www.kuriergmin.pl Nr 6(1554), Rok XXXII

KURIER GMIN

TYGODNIK POWIATU WOŁOWSKIEGO

Środa, 10 lutego 2021 ISSN 1426 - 1057 Cena 3,50zł (w tym 5% VAT)

Billboardy na ulicach miasta: Wołów murem za kobietami

Nowy szef dolnobrzeskiej policji

Fot. KPP Wołów

ZAATAKOWAŁ GO PODCZAS JAZDY

NAPAD NA TAKSÓWKARZA NA TRASIE KRZELÓW - BRZEG DOLNY

FINAŁ SPRAWY NAGŁOŚNIONEJ PRZEZ DZIENIKARZY KURIERA GMIN

Zebrano pieniądze na sprowadzenie do Polski prochów Maćka

KURIER GMIN
TYGODNIK POWIATU WOŁOWSKIEGO
Włodarz walczy w sądzie o szpital
Nowy rozkład jazdy PKP od 13.12.2020
Uwaga. Groźna grypa u ptaków
RODZINA PROSI O POMOC
„CHCEMY SPROWADZIĆ CIAŁO BRATA DO WOŁOWA"

Norweska policja potwierdziła, że znalezione w lesie ciało, to 26-letni Maciej Wałęski, mieszkaniec Wołowa. Rodzina nie miała pieniędzy na sprowadzenie jego prochów do domu. Z pomocą przyszli ludzie dobrej woli. Teraz mamy do przekazania bardzo dobrą wiadomość w tej strasznej historii, którą opisywaliśmy na naszych łamach.

Ścinawa czeka na most ze Stanów Zjednoczonych

Zatrzymano 22-latka, który zniszczył elewację kościoła

SONDA KURIERA GMIN

Co myślimy o epidemii i swojej sytuacji?

Ciepły posiłek dla potrzebujących

ZNANI NA CAŁĄ POLSKĘ

Produkcja serów kozich w powiecie wołowskim

Chciał pozbawić życia świadków?

eprasa.pl 449d4bf5a2

KURIER GMIN
TYGODNIK POWIATU WOŁOWSKIEGO
www.kuriergmin.pl

Nowy szef dolnobrzeskiej policji

Komisarz Sebastian Wiąckiewicz został nowym szefem Komisariatu Policji w Brzegu Dolnym. Przez kilka ostatnich lat pełnił on służbę na stanowisku zastępcy naczelnika Prewencji Komendy Powiatowej Policji w Wołowie.

– 1 lutego Komendant Powiatowy Policji w Wołowie, młodszy inspektor Przemysław Laskowski, powierzył obowiązki na stanowisko Komendanta Komisariatu Policji w Brzegu Dolnym komisarzowi Sebastianowi Wiąckiewiczowi – informuje wołowska komenda policji. Komisarz Sebastian Wiąckiewicz z służbą związany jest od 2000 roku. Doświadczenie i niezbędną wiedzę do kierowania jednostką Policji nabył w Komendzie Powiatowej Policji w Wołowie. Początkowo pełnił służbę jako policjant zespołu patrolowo interwencyjnego. W 2006 roku pełnił służbę jako funkcjonariusz Ogniwa Ruchu Drogowego. Następnie w 2008 roku objął stanowisko dyżurnego, skąd w 2016 roku awansował na stanowisko zastępcy naczelnika Prewencji. Od 1 lutego pełni obowiązki Komendanta Komisariatu Policji w Brzegu Dolnym.

W swoim wystąpieniu komisarz Sebastian Wiąckiewicz wyraził zadowolenie, że może objąć tak zaszczytne stanowisko w Komisariacie Policji. Zapewnił wykonywać powierzone mu obowiązki z pełnym profesjonalizmem i zaangażowaniem, dokładając starań, aby poczucie bezpieczeństwa mieszkańców gminy Brzeg Dolny było jak najwyższe.

Fot.KPP Wołów

Komendant młodszy inspektor Przemysław Laskowski podkreślił, że kom. Sebastian Wiąckiewicz zawsze pełnił służbę z pełnym poświęceniem oraz entuzjazmem.

Nowy komendant zastąpił na tym stanowisku Grzegorza Zarwańskiego.

kk

ZBIÓRKA DLA KASI WCIĄŻ TRWA

Chmura wygrał ze Skorupą, ale wpłacili tyle samo

O walce samorządowców na licytacji zestawu kosmetyków już pisaliśmy. Ostatecznie burmistrz Wołowa pokonał radnego Zbigniewa Skorupę.

Żel sławnej Ewy Chodakowskiej od fitnessu i cztery kostki klasycznego mydła Dove- ten zestaw wzbudził wiele emocji na Facebookowej grupie Ratujmy Kasię. Ale nie o zestaw chodziło, tylko o słuszną sprawę i ... gest. Licytacja zaczęła się od kwoty 20 zł, a skończyła na 1000 zł, którą zaproponował Dariusz Chmura. Ale na tym nie stanęło, ponieważ Zbigniew Skorupa też wpłacił od siebie 1000 zł, więc w sumie cały zestaw „poszedł" za 2000 zł.

Kosztowny zestaw znów jest dostępny do licytacji
Fot.Fb

Po skończonej licytacji, Dariusz Chmura ponownie przekazał kosmetyki na grupę.

Katarzyna Ryszka choruje na guza mózgu i leczy się w niemieckiej klinice. Immunoterapia jest bardzo kosztowna. Fundacja Siepomaga zajmuje się drugą już zbiórką dla Kasi. Wcześniejsza zbiórka zakończyła się zebraniem wymaganej kwoty 179 tys. złotych. Obecnie potrzeba ponad 200 tysięcy złotych, aby Kasia mogła mieć kontynuowaną terapię. Na dzień 7 lutego na koncie zbiórkowych widniała suma 37 693 zł, czyli 17,98% wymaganej kwoty.

osa

Rząd zmniejsza obostrzenia. Zmiany wchodzą w życie w połowie lutego

Premier Mateusz Morawiecki ogłosił, jakie mają zmienić się w kwestii luzowania obostrzeń od połowy lutego.– W połowie lutego otworzymy część miejsc, które były niedostępne. Nastąpi otwarcie hoteli do 50 proc. obłożenia miejsc noclegowych. Podobnie z kinami i teatrami – ogłosił premier. – Dopuszczamy teraz aktywność sportową na terenach otwartych. Restauracje i siłownie zostają nadal zamknięte – dodaje. – Nie możemy sobie pozwolić zbyt długie całościowe zamknięcie gospodarki, bo będzie mieć to ogromny wpływ na miejsca pracy – zaznacza premier. – Jedyna rozsądna strategia, to strategia krok po kroku. Morawiecki zaznaczył też, że tempo luzowań obostrzeń zależne będzie od tempa szczepień, a to uzależnione jest od dostaw.

kk

Nie odnotowano nowych przypadków koronawirusa

- Mamy 6 496 nowych i potwierdzonych przypadków zakażenia koronawirusem – poinformowało 4 lutego Ministerstwo Zdrowia. Na Dolnym Śląsku przybyło tego dnia 388 zarażonych, natomiast w powiecie wołowskim - 0 . To jeden z pierwszych dni, kiedy w naszym powiecie nie przybyło nowych chorych na covid-19.

kk

Wszystkim, którzy w tych bolesnych dla nas chwilach dzielili z nami smutek i ból, okazali wiele troski i życzliwości oraz uczestniczyli w ostatnim pożegnaniu

śp. Grażyny Kuckiewicz

Sąsiadom, przyjaciołom ze Starego Wołowa, byłym współpracownikom, a także dla Domu Pogrzebowego Glorian - z całego serca dziękujemy!

Rodzina

TERPOL
Producent rolet, żaluzji, moskitier
Wińsko, Rolna 10
tel. 071 389 83 03, 602 893 328
biuro@terpol.eu
www.terpol.eu
REKLAMA

TARTAK Gola Wąsoska - Wąsosz
20 lat na rynku
Więźba dachowa, podbitka 14mm i 19mm, łaty
Kontrłaty, deska podrynnowa sucha - heblowana
Place zabaw - certyfikaty
Budy dla psów - dowolnego rodzaju
CZYNNE 7.00-16.00
tel: 609 679 930, 693 279 497 e-mail: zuleko@gmail.com www.zuleko.pl
REKLAMA

EMISARO Kancelaria Prawna
ODZYSKAJ NADPŁACONE PIENIĄDZE!
Jedności Robotniczej 2 lok. 109
I piętro Galerii Dworcowej
67-200 Głogów
tel. +48 533 333 284
www.emisaro.pl
biuro@emisaro.pl
REKLAMA

eprasa.pl 449d4bf5a2

ZAATAKOWAŁ GO PODCZAS JAZDY

NAPAD NA TAKSÓWKARZA NA TRASIE KRZELÓW - BRZEG DOLNY

W miniony piątek około godziny 22.15 napadnięty został kierowca taksówki, który wiózł pasażera z Brzegu Dolnego do Krzelowa.

Napastnik wpił paznokcie w twarz kierowcy taksówki.

Mężczyzna zamówił nocny kurs.

- Dojechaliśmy do celu i tam czekałem na pasażera jakieś 15 minut. Wsiadł do auta i wracaliśmy do Brzegu Dolnego przez Małowice - opowiada kierowca taksówki.

Po przejechaniu torów kolejowych w Małowicach, pasażer rzucił się na kierowcę i wbił mu paznokcie w twarz. Doszło do bójki i szamotaniny w samochodzie. Kierowca uwolnił się z auta i wybiegł na drogę. Na szczęście dla kierującego taksówką wszystko zobaczył przejeżdżający przypadkowo inny kierowca, który udzielił mu pomocy.

- Dobrze, że wskazałem mu miejsce obok siebie na fotelu, a nie za moimi plecami, wtedy nie wiem jakby się to zakończyło - mówi kierowca taksówki. Całe szczęście, że się uwolniłem z pasów i wyskoczyłem z auta, a ten drugi kierowca się zatrzymał i mi pomógł - mówi taksówkarz.

Policjanci z Wołowa aresztowali sprawcę napadu. Okazało się, że napastnik - Dariusz S. - był już notowany przez policję i jest znany funkcjonariuszom.

Zatrzymany trafił do aresztu policyjnego. Napastnik w trakcie bójki zniszczył też wyposażenie taksówki. Straty wstępnie oszacowano na ponad 2 tys. zł.

red

Zatrzymany trafił do aresztu policyjnego

Szczepienia w powiecie wołowskim. Ile osób z nich skorzystało?

Ministerstwo Zdrowia przedstawiło najnowszy raport związany ze szczepienia przeciwko Covid-19. Ile osób w powiecie wołowskim skorzystało z nich do tej pory?

Z dokumentu wynika, że na 4 lutego ze szczepienia w naszym powiecie skorzystało 1381 osób. Średnia dzienna liczba szczepień we wszystkich punktach w powiecie wołowskim wynosi natomiast 113. Drugą dawkę przyjęły do tej pory 242 osoby, co oznacza, że średnio drugie szczepienie otrzymywało 48 osób dziennie

Jeżeli jest już Twój etap rejestracji, masz 4 możliwości zapisu na szczepienie:

1. Zadzwoń na całodobową i bezpłatną infolinię – 989Możesz to zrobić sam lub może Cię zapisać ktoś bliski z rodziny. Do zapisu wystarczy **numer PESEL**. Numer telefonu komórkowego nie jest wymagany, ale jeśli go podasz, otrzymasz SMS z potwierdzeniem umówienia wizyty na szczepienie. W ten sposób możesz zarejestrować swoich dziadków lub rodziców. Wystarczy, że rozpocznie się etap szczepień i będziesz miał numer PESEL bliskiej osoby.

Podczas rejestracji wybierzesz dokładny **termin oraz miejsce szczepienia**. Następnie – jeśli podałeś numer telefonu – otrzymasz SMS z potwierdzeniem umówienia wizyty na szczepienie.

2. Zarejestruj się elektronicznie poprzez e-Rejestrację dostępną na pacjent.gov.plSystem zaproponuje Ci pięć dostępnych terminów w punktach szczepień, które znajdują się blisko Twojego adresu. Jeśli żaden z proponowanych terminów nie będzie Ci pasował albo będziesz chciał zaszczepić się w innym punkcie, w innym mieście – będzie taka możliwość. Wystarczy, że skorzystasz z dostępnej wyszukiwarki i wskażesz dogodną dla Ciebie datę i lokalizację.

Zaraz po dokonaniu rezerwacji, otrzymasz powiadomienie SMS, a następnie ponownie przypomnimy Ci o szczepieniu dzień przed planowanym terminem.

3. Skontaktuj się z wybranym punktem szczepień. Jeżeli chcesz zaszczepić się w konkretnym punkcie szczepień – skontaktuj się z nim.

Mapa i dane kontaktowe punktów szczepień dostępne są tutaj.

W wybranym przez Ciebie punkcie szczepień nie znalazłeś dogodnego terminu? Zadzwoń na infolinię NFZ pod numer 989. Konsultanci pomogą Ci znaleźć inny punkt szczepień niedaleko Ciebie z terminem, który Ci pasuje.

4. Wyślij SMS na numer 664 908 556 System pokieruje Cię krok po kroku: najpierw zostaniesz poproszony o przekazanie numeru PESEL, a potem o przesłanie kodu pocztowego. System zaproponuje Ci najbliższy termin na szczepienie w punkcie położonym blisko Twojego miejsca zamieszkania. Jeśli ten termin nie będzie dla Ciebie dogodny, będziesz mógł wybrać inne daty. Po zarejestrowaniu, na dobę przed szczepieniem otrzymasz SMS przypominającego o terminie i miejscu wizyty.

Ważne! Jeżeli w systemie rejestracji nie będzie wolnego terminu, do wszystkich osób, które wyślą SMS oddzwoni infolinia w chwili uruchomienia nowych terminów szczepień.

kk

Nawet minus 16 stopni Celsjusza

Zima nie odpuszcza. Takich mrozów nie mieliśmy od kilku dobrych lat. Do tego sypie mocno śniegiem. Z 8 na 9 lutego było nawet minus 16 stopni Celsjusza.

Fot.Czytelnik

Instytut Meteorologii i Gospodarki Wodnej wydał ostrzeżenie pierwszego i drugiego stopnia dla całego Dolnego Śląska. Meteorolodzy prognozowali z 8 na 9 lutego, temperaturę minimalną w nocy miejscami od -16 ˚C do -14 ˚C. Temperatura maksymalna w dzień od -9 ˚C do -7 ˚C. Wiatr o średniej prędkości od 5 km/h do 10 km/h. Do niedzieli, 14 lutego temperatura będzie się wahała od -5 w ciągu dnia do -15 stopni Celsjusza w nocy.

kk

GLORIAN
Dom Pogrzebowy
Darmowa chłodnia i kaplica
Telefon całodobowy:
71 389 13 13
56-100 Wołów, ul. Panieńska I
Usługi Kamieniarskie i Cmentarne
REKLAMA

PRACE POTRWAJĄ DO PRZEŁOMU II I III KWARTAŁU 2022 ROKU

Ścinawa czeka na most ze Stanów Zjednoczonych

Elementy konstrukcji przypłyną ze Stanów Zjednoczonych. Załadunek elementów mostu tymczasowego odbył się pod koniec stycznia. Kontenery przypłyną do Polski z portu New Jersey/ New York w Elizabeth Lafayette w stanie New Jersey. Według harmonogramu w Porcie Gdańsk powinien się pojawić 12 lutego. Wartość zdania wynosi ok. 32 mln zł.

Jak podaje portal rynekinfrastruktury.pl w Ścinawie trwa remont zabytkowego mostu w ciągu drogi krajowej 36. Aby zrealizować wszystkie prace trzeba wybudować przeprawę tymczasową. Uruchomienie mostu tymczasowego i objazdu planowane jest w II kwartale 2021 r. Most tymczasowy będzie miał 414 metrów. Obecnie zakończono już budowę 11 stalowych podpór tymczasowych, które będą wykorzystane do budowy przeprawy potrzebnej na czas remontu. Wykonywane są betonowe połączenia przyczółków z dojazdami. Jak informuje inwestor, przy sprzyjających warunkach atmosferycznych oraz przy zastosowaniu namiotów i dogrzewania realizowane są prace związane z zabezpieczeniem antykorozyjnym konstrukcji stalowej istniejącego mostu. Po uruchomieniu objazdu istniejący most w Ścinawie w ciągu DK-36 zostanie zamknięty dla ruchu. Wtedy rozpocznie się remont obejmujący m.in. remont podpór, rozbiórkę nawierzchni i płyty pomostowej, wykonanie nawierzchni, naprawę balustrad mostu, wymianę dylatacji. Za remont odpowiada Berger Bau Polska z Wrocławia.

Dzięki budowie tymczasowego mostu, kierowcy podczas remontu nie będą musieli robić 100 km objazdów z Wołowa do Ścinawy, dalej Lubinia.

ki

WOŚP ZAGRAŁA W NASZYM POWIECIE

Zebraliśmy ponad 60 tys. zł

31 stycznia miał miejsce 29 Finał Wielkiej Orkiestry Świątecznej Pomocy. Mimo ciężkich warunków pandemicznych, Orkiestra zagrała z hukiem, wolontariusze w maseczkach zbierali pieniądze do puszek, a w sieci trwały licytacje przedmiotów, usług i innych rzeczy, za które każdy grosz został przeznaczony na WOŚP.

„Cichociemni" wspierali WOŚP w Brzegu Dolnym

WOŚP grał w tym roku dla laryngologii, otolaryngologii i diagnozy głowy. Deklarowana kwota 29. Finału według organizatorów wynosi 127 495 626 zł.

Nie próżnowano także w naszym powiecie. W Brzegu Dolnym zebrano sumę 25 868,00 zł. Na ulicach miasta kwestowało 63 wolontariuszy. W Miejskim Ośrodku Sportu i Rekreacji dostępny był sklepik i loteria WOŚP, gdzie można było się zaopatrzyć miedzy innymi w: maseczki, smycze, flagi WOŚP oraz kalendarze Brzegu Dolnego przekazane przez Referat Promocji i Informacji. Imprezę wspierali harcerze z Harcerskiej Organizacji Wychowawczo-Patriotycznej „Cichociemni". DOK zbierał także na WOŚP do e-skarbonki.

Wołów, który miał swoich wolontariuszy również w Lubiążu, zakończył Finał kwotą 38 928, 93 zł. Wołowski finał częściowo przeniósł się do Internetu, gdzie prowadzone były na żywo transmisje. Oczywiście na ulicach Wołowa i Lubiąża można było spotkać wolontariuszy, którzy pomyśleli również o najmłodszych mieszkańcach i fanach Psiego Patrolu. Dzieciaki z chęcią robili sobie zdjęcia z bohaterami bajki. W Wołowskim Ośrodku Kultury trwała sprzedaż ciast na wynos. W OSIR-ze każdy mógł spróbować swoich sił w wirtualnej rzeczywistości w udzieleniu pierwszej pomocy, przy wsparciu OSP Krzydlina Mała. **osa**

Tu rejestrują na szczepienie

Powiatowe Centrum Medyczne w Wołowie uruchomiło dodatkowy numer telefonu 880-086-144, pod którym osoby w wieku 70+ mogą zapisywać się na szczepienia przeciw Covid-19. Numer jest czynny od poniedziałku do piątku, w godzinach od 8.00 do 14.00.

Telefony do punktów szczepień PCM-u:

- Przychodnia Rejonowo- Specjalistyczna w Brzegu Dolnym, Al. Jerozolimskie 28 (punkt szczepień zlokalizowany w Izbie Przyjęć Szpitala Miejskiego, Al. Jerozolimskie 26, Brzeg Dolny) 880-086-144 (tel. komórkowy) od 8.00 do 14.00, od poniedziałku do piątku 71-380-53-96 (tel. stacjonarny) od 14.00 do 17.00, od poniedziałku do piątku - Przychodnia Rejonowo- Specjalistyczna w Wołowie ul. Piłsudskiego 34 (punkt szczepień zlokalizowany w przychodni), 71-777-60-40 (tel. stacjonarny) od 8.00 do 14.00, od poniedziałku do piątku

kk

Strażacy usuwali drzewo, które spadło na drogę

W miniony czwartek nad ranem strażacy z Lubiąża zostali zadysponowani do drzewa powalonego na na DW 338 w kierunku Kawic. Dzięki strażakom w krótkim czasie droga znów była przejezdna.

kk

LIST DO REDAKCJI

Jak wygląda herb miasta?

A może by tak mieszkańcom Brzegu Dolnego przypomnieć jak wygląda herb miasta w którym mieszkają. Dlaczego? Bo niektórzy mieszkańcy tego miasta uważają , że ... cytuję: „Symbolem Brzegu Dolnego jest smok." Skąd się wzięło takie przekonanie?

W Brzegu Dolnym zostało wprowadzone święto smoka. Koszulki ze smokiem, emblematy, znaczki przypinane do ubrań, chorągiewki, parada smoków.....

Skąd się to wzięło?

Patrząc na herb Brzegu Dolnego w jego centrum widać św. Jerzego na koniu, który przebija smoka. Smok stanowi namiastkę herbu, symbolizuje zło pokonane i zniszczone przez św. Jerzego.

I to św. Jerzy jest symbolem, patronem Brzegu Dolnego. Skąd więc to błędne przekonanie, że: „Symbolem Brzegu Dolnego jest smok"?.

Dlaczego przed świętami Bożego Narodzenia na terenie tego miasta wystawia się dużego świecącego smoka? Jaki związek ma smok z Bożym Narodzeniem?

Dlaczego mówi się, wspomina i czci święto smoka, a nic się nie mówi o św. Jerzym?

Przecież to On jest bohaterem herbu. Dlaczego więc wynosi się na piedestał coś co zostało zdeptane i zniszczone, co symbolizuje zło?

Zamiast prosić o pomoc i wstawiennictwo św. Jerzego, zwłaszcza teraz w okresie pandemii, czci się smoka, który jest uosobieniem zła i przyciąga to zło do tego, kto je hołduje.

Czytelnik

eprasa.pl 449d4bf5a2

JEST DECYZJA PROKURATURY W SPRAWIE ORGANIZATORÓW STRAJKÓW

Billboardy na ulicach miasta: Wołów murem za kobietami

Po strajkach kobiet, które wyszły na ulicę, w mieście pojawiły się billboardy wspierające je. Tymczasem Prokuratura Rejonowa w Trzebnicy wydała decyzję w sprawie doniesienia na organizatorów strajku i osób, które w nim uczestniczyły oraz policjantów, którzy zabezpieczali protesty.

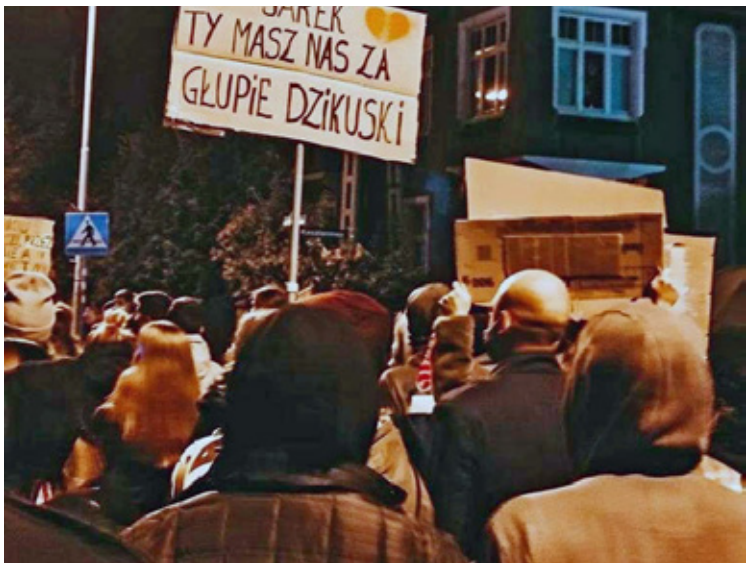

Na ulicach Wołowa pojawiły się billboardy odnoszące się do ostatnich strajków kobiet protestujących przeciw zmianie prawa aborcyjnego w Polsce. Przypomnijmy, że kilkanaście dni temu opublikowano orzeczenie Trybunału Konstytucyjnego w tej sprawie. 27 stycznia w Dzienniku Ustaw opublikowano wyrok Trybunału Konstytucyjnego z 22 października 2020 roku o niekonstytucyjności przepisu dopuszczającego aborcję w przypadku dużego prawdopodobieństwa ciężkiego i nieodwracalnego upośledzenia płodu albo nieuleczalnej choroby zagrażającej jego życiu. W Monitorze Polskim opublikowano z kolei uzasadnienie wyroku Trybunału Konstytucyjnego. Oznacza to faktyczne zaostrzenie prawa aborcyjnego w Polsce. Od tej pory legalne przerwanie ciąży możliwe jest tylko w sytuacji zagrożenia zdrowia lub życia matki lub gdy ciąża jest wynikiem gwałtu. W grudniu przeciwko takiemu zapisowi protestowały kobiety, które chcą wolności wyboru w sprawie aborcji. Strajk kobiet miał miejsce również w Brzegu Dolnym, Wołowie i Lubiążu. Wspierane przez mężczyzn oraz osoby publiczne jak radni, przemaszerowali ulicami z okrzykami ostro krytykującymi rząd za ich działanie. Po proteście wpłynęło zawiadomienie do Prokuratury Rejonowej w Wołowie na organizatorów strajku oraz na osoby, które przemawiały na nim bez zasłoniętych ust. Wśród protestujących byli dolnobrzescy radni jak Maria Wabińska, Pior Kozdrowicki czy Jakub Łukojko oraz wicestarosta Jarosław Iskra. Doniesienie wpłynęło też na policjantów, którzy zabezpieczali strajk.

Prokuratura Okręgowa we Wrocławiu zdecydowała o przeniesieniu prowadzenia postępowania z Wołowa do Trzebnicy. Tam zapadła decyzja. Jak przekazał nam Leszek Wojtyła, prokurator rejonowy z Trzebnicy, prokuratura odmówiła wszczęcia śledztwa. Jak argumentuje, prokurator zebrał dowody głównie z Sanepidu, gdzie zostało zrobione rozeznanie czy osoby wobec których miałoby toczyć się śledztwo mogły stwarzać zagrożenie epidemiczne. - Sprawdzaliśmy np. czy w tym czasie kiedy te osoby protestowały miały przebywać na kwarantannie. Policja z kolei przedłożyła swoje dokumenty w jaki sposób zabezpieczała strajk. Po zebraniu materiałów wydaliśmy postanowienie o odmowie wszczęcia śledztwa - przekazuje prokurator Leszek Wojtyła. **kk**

RF MAH®

SPAWACZ

Miejsce pracy: Prawików

Jesteśmy firmą specjalizującą się w projektowaniu i produkcji maszyn mających zastosowanie przede wszystkim w przemyśle spożywczym, farmaceutycznym i chemicznym. Od początku istnienia firmy który sięga roku 2006 specjalizujemy się w projektowaniu maszyn, linii technologicznych a także w sporządzaniu dokumentacji technicznej. Dzięki doświadczeniu, znajomości najnowszych rozwiązań branżowych oraz doświadczonym konstruktorom jesteśmy w stanie zaprojektować i wykonać indywidualne często nietypowe urządzenia.

Czego oczekujemy:
- Doświadczenie w spawaniu stali metodą TIG lub MIG/MAG
- Wykształcenie zawodowe kierunkowe
- Dobra znajomość rysunku technicznego
- Umiejętność pracy zespołowej

Mile widziane:
- Uprawnienia do obsługi suwnic, wózków widłowych oraz podnośników
- Uprawnienia dozorowe

Co oferujemy:
- Stabilne warunki zatrudnienia w oparciu o umowę o pracę oraz atrakcyjne wynagrodzenie
- Premie/paczki świąteczne
- Odzież roboczą
- Pozytywną, koleżeńską atmosferę
- Możliwość dołączenia do ubezpieczenia grupowego

Osoby zainteresowane prosimy o przesyłanie aplikacji na adres biuro@rfmah.pl

Prosimy o dopisanie następującej klauzuli: „Wyrażam zgodę na przetwarzanie moich danych osobowych zawartych w mojej ofercie pracy dla potrzeb niezbędnych do realizacji procesu rekrutacji zgodnie z ustawą z dnia 29 sierpnia 1997 r. o ochronie danych osobowych (Dz. U. z 2002 r. Nr 101, poz. 926, ze zm.).

Informujemy, że Administratorem danych jest RF MAH Andrzej Międzyrzecki z siedzibą w Prawikowie 10, 56-100 Wołów. Dane zbierane są dla potrzeb obecnej rekrutacji. Ma Pani/Pan prawo dostępu do treści swoich danych oraz ich poprawiania. Podanie danych w zakresie określonym przepisami ustawy z dnia 26 czerwca 1974 r. Kodeksu Pracy oraz aktów wykonawczych jest dobrowolne, ale konieczne do przeprowadzenia rekrutacji. Podanie dodatkowych danych osobowych jest dobrowolne. Wysyłając swoje CV zgadza się Pan/ Pani na przetwarzanie przez firmę RF MAH Andrzej Międzyrzecki swoich danych osobowych zawartych w zgłoszeniu rekrutacyjnym w celu prowadzenia rekrutacji na stanowisko wskazane w ogłoszeniu.

REKLAMA

WILLOWE MIESZKANIA W WOŁOWIE

- **3 POKOJE** NA PARTERZE Z OGRÓDKIEM
- **3 POKOJE** Z PODDASZEM DO ADAPTACJI
- **MIEJSCE POSTOJOWE** W CENIE
- **TEREN ZAMKNIĘTY, DOSTĘPNE GARAŻE**

56-100 Wołów ul. Jacka Kaczmarskiego
www.appart.pl tel. 666 706 050

REKLAMA

Sebastian Floryn
Specjalista chorób oczu

Starszy asystent Oddziału Okulistyki Szpitala Wojskowego we Wrocławiu zaprasza do nowo otwartego gabinetu okulistycznego (centrum okulistycznego - do wyboru) mieszczącego się w Brzegu Dolnym przy ul. Kopernika 1

W ramach konsultacji okulistycznej możliwość:
- doboru korekcji okularowej
- diagnostyka zaćmy, jaskry oraz innych dolegliwości przedniego odcinka oka
- usuwanie ciał obcych rogówki i worka spojówkowego
- możliwość wykonania płukania kanalików łzowych
- diagnostyka chorób siatkówki, w tym retinopatii cukrzycowej i uszkodzeń żółtej plamki oraz odwarstwień siatkówki
- kwalifikacje do zabiegu usunięcia zaćmy

Badania diagnostyczne przeprowadzane są na urządzeniach firmy NIDEK oraz Carl Zeiss

Rejestracja telefoniczna pod numerem:
730 10 10 60
Od poniedziałku do czwartku w godzinach od 16:00 do 19:00

REKLAMA

eprasa.pl 449d4bf5a2

AKCJA GMINY WOŁÓW

Ciepły posiłek dla potrzebujących

Od wtorku ruszyła akcja gminy Wołów „Ciepły posiłek, gorąca kawa i herbata, sucha ciepła odzież".

Niska temperatura oraz obfite opady śniegu paraliżują mieszkańców. Najgorzej mają osoby starsze i bezdomni, którzy potrzebują pomocy. - Stąd gmina Wołów w najbliższych dniach na terenie hali sportowej przy Ośrodku Sportu i Rekreacji organizuje ciepły posiłek dla potrzebujących - mówi Dariusz Chmura, burmistrz Wołowa. - Bezdomni i osoby potrzebujące pomocy otrzymają przygotowany ciepłą zupę, a także gorącą kawę oraz herbatę. Przed halą sportową wystawione zostaną koksowniki, a osoby będące w największej potrzebie, zagrożone przemarznięciem, będą mogły dostać ciepłą, czystą odzież i koc termiczny.

Ciepły posiłek jest skierowany miedzy innymi do osób bezdomnych, którzy często mieszkają na działkach.

Za organizację akcji odpowiadają pracownicy socjalni Miejskiego Ośrodka Pomocy Społecznej, Policja, Biuro Zarządzania Kryzysowego, a także Ochotnicza Straż Pożarna. **kk**

Zatrzymano 22-latka, który zniszczył elewację kościoła

Funkcjonariusze Wydziału Kryminalnego Komendy Powiatowej Policji w Wołowie zatrzymali sprawcę, który dopuścił się aktu wandalizmu na jednym z kościołów. Sprawca został zatrzymany i zostały przedstawione mu zarzuty.

Fot.KPP Wołów

30 stycznia dyżurny Komendy Powiatowej Policji w Wołowie otrzymał zgłoszenie, dotyczące uszkodzenia elewacji kościoła w Starym Wołowie wraz z znajdującym się przy głównej bramie krzyżem. Sprawca namalował na ścianach świątyni oraz na froncie krzyża symbole i treści obrażające uczucia religijne. – Wołowscy policjanci prowadząc czynności operacyjne, w zatrzymali mężczyznę podejrzanego o dokonanie zarzucanego mu czynu – mówi Cezary Skowroński z wołowskiej policji. – Zatrzymany to 22-letni mieszkaniec naszego powiatu. Przedstawiono mu już zarzuty w tej sprawie. Wobec podejrzanego prokurator zastosował środek zapobiegawczy w postaci poręczenia majątkowego. Za popełnione czyny grozi mu kara do 7 lat pozbawienia wolności. **kk**

OLX ostrzega przed oszustami

Z nowej aplikacji OLX korzysta wiele osób. Coraz częściej słyszy się o przestępstwach osób podszywających się pod płatności portalu. Stąd OLX dało apel, jak korzystać z ich usług, aby nie dać się oszukać.

Z jej aplikacji skorzystało z niej już kilkaset tysięcy osób, bezpiecznie wysyłając przedmioty w różne rejony Polski. W sieci są jednak i tacy, którzy podszywając się pod Przesyłki OLX polują na Twoje dane i pieniądze.

Dlatego PAMIĘTAJ!

Ścieżka kupna i sprzedaży przez Przesyłki OLX jest prosta. Odbywa się w Twoim koncie OLX, dlatego nie zbaczaj z niej klikając w linki otrzymane w korespondencji poza serwisem (np. przez Whatsapp).

Podczas korzystania z Przesyłek OLX nie prosimy o kod CVV/CVC Twojej karty ani o saldo Twojego konta.

Pieniądze trafiają do Sprzedającego na rachunek, który podał przy pierwszej sprzedaży, dzieje się to automatycznie po odebraniu przesyłki i nie wymaga wchodzenia w linki otrzymane od Kupującego.

Jedyną stroną, do której przekierujemy Cię przy płatności, jest DotPay, której adres będzie się zaczynał od https://ssl.dotpay.pl/

Upewnij się, że adres strony OLX, z której korzystasz jest poprawny i zaczyna się od: „marketplace.olx.pl...", „delivery.olx.pl..." lub „przesylki.olx.pl/".

Sprawdź, jak działają Przesyłki OLX - od strony Sprzedającego oraz jeśli jesteś Kupującym

Przesyłki OLX są wygodne - nie musisz kontaktować się z drugim Użytkownikiem. Rozważ usunięcie numeru telefonu ze swojego ogłoszenia, jeśli nie masz ochoty na niechciany kontakt.

Koniecznie zapoznaj się również z naszym wpisem na blogu: „Uwaga na wiadomości z fałszywymi linkami do usługi wysyłki przez OLX!". **inf**

prasa.pl 449d4bf5a2

ZA GROŹBY, TRAFIŁ DO ARESZTU

CHCIAŁ POZBAWIĆ ŻYCIA ŚWIADKÓW?

Fot.KPP Wołów

Funkcjonariusze Zespołu Kryminalnego z Komisariatu Policji w Brzegu Dolnym zatrzymali 29-letniego mężczyznę, który chciał wpłynąć na zeznania świadków grożąc im pozbawieniem życia. Mężczyzna odbywał już wcześniej karę pozbawienia wolności za przestępstwa przeciwko życiu i zdrowiu.

Dolnobrzescy policjanci, 28 stycznia, otrzymali informacje, że dobrze im znany mężczyzna groził dwóm mieszkańcom Dolnego Brzegu aby wymusić na nich fałszywe zeznania. Sprawca wielokrotnie odbywał już kary pozbawienia wolności o czym wiedzieli poszkodowani co wzbudziło w nich poczucie, że groźby skierowane do nich mogłyby zostać spełnione. Poszkodowani postanowili złożyć zawiadomienie w tej sprawie w miejscowym Komisariacie Policji. Funkcjonariusze niezwłocznie zatrzymali mężczyznę po czym doprowadzili go do jednostki Policji, gdzie usłyszał zarzut popełnienia przestępstwa gróźb karalnych.Sąd Rejonowy w Wołowie po zapoznaniu się z materiałami zebranymi przez policjantów, na wniosek prokuratury zastosował środek zapobiegawczy w postaci tymczasowego aresztowania na 3 miesiące wobec mężczyzny. Za popełnione przestępstwo mieszkańcowi powiatu wołowskiego grożą 2 lata pozbawienia wolności. **kk**

PIRAMIDA MEBLE od 2005 r. w Wołowie
www.meble-wolow.pl
kuchnie nowoczesne
kuchnie klasyczne
salony i jadalnie
łazienki
meble nietypowe
biura, szafy, wnęki
ul. Polna 5
56-100, Wołów
tel. 602 641 297
tel. 71 389 40 06
REKLAMA

FINAŁ SPRAWY NAGŁOŚNIONEJ PRZEZ DZIENIKARZY KURIERA GMIN

Zebrano pieniądze na sprowadzenie do Polski prochów Maćka

Norweska policja potwierdziła, że znalezione w lesie ciało, to 26-letni Maciej Wałęski, mieszkaniec Wołowa. Rodzina nie miała pieniędzy na sprowadzenie jego prochów do domu. Z pomocą przyszli ludzie dobrej woli. Teraz mamy do przekazania bardzo dobrą wiadomość w tej strasznej historii, którą opisywaliśmy na naszych łamach.

Dariusz Chmura: - Wesprzemy „akcję", kwotą około 8 tys. zł (to jest symulacja na dzisiaj). Jak już mówiłem nie zostawimy mieszkańca Wołowa w potrzebie. Rodzina pana Macieja potrzebuje w tej chwili naszego wsparcia i je otrzyma.

KURIER GMIN TYGODNIK POWIATU WOŁOWSKIEGO

W sądzie o szpital

Nowy rozkład jazdy PKP od 13.12.2020

Uwaga. Groźna grypa u ptaków

BURMISTRZ POMOŻE MIESZKAŃCOM

RODZINA PROSI O POMOC

„CHCEMY SPROWADZIĆ CIAŁO BRATA DO WOŁOWA"

O sprawie pisaliśmy w grudniu tego roku, nagłaśniając zbiórkę.

Udało się zebrać pieniądze na sprowadzenie z Norwegii zmarłego Macieja Wałęskiego. Jak powiedziała nam pani Katarzyna (siostra zmarłego mieszkańca Wołowa), trwają jeszcze czynności policji w Norwegii, ale już w lutym zostaną zakończone i dokumenty zostaną przekazane, a na ich podstawie wyrobiony zostanie akt zgonu i inne zaświadczenie, niezbędne do sprowadzenia urny z prochami.

- Jestem w kontakcie z firmą, która zajmie się sprowadzeniem brata z Norwegii do Polski. Telefonował też pan w imieniu burmistrza Wołowa, że Przedsiębiorstwo Gospodarki Komunalnej otrzymało informację i będzie nas wspierać - mówi pani Katarzyna.

Maciej Wałęski wyjechał do pracy w Norwegii. Tam doszło do tragicznej śmierci mieszkańca Wołowa. Okazało się też, że zmarły nie podpisał umowy o pracę ze swoim pracodawcą, co utrudniło procedurę sprowadzenia ciała z Norwegii do Polski. W Akcję pomocy zaangażowała się rodzina zmarłego, znajomi oraz samorząd gminy Wołów.

- Dzięki nagłośnieniu sprawy w Kurierze Gmin zgłosiło się wiele osób z Brzegu Dolnego i Wołowa, żeby dorzucić się do zbiórki. Pomogli też nauczyciele Macieja i wiele nieznanych osób, których jego historia poruszyła.

Akcja była mocno nagłośniona a przez Kurier Gmin, a do puszek trafiło więcej pieniędzy niż pochodziło ze zbiórki internetowej.

- Burmistrz Wołowa, Dariusz Chmura zadeklarował, że też wesprze finansowo rodzinę, dlatego przerwaliśmy już zbiórkę, licząc, że wystarczy nam pieniędzy na sprowadzenie ciała - mówi pani Beata Kiermacka.

- Rozmawiałem już w tej sprawie z prezesem Przedsiębiorstwa Gospodarki Komunalnej w Wołowie, aby udzielił niezbędnej pomocy rodzinie. Ze swojej strony zapewniłem, że nie zostawimy w potrzebie mieszkańców Wołowa. Kiedy tylko w Norwegii zakończą swoje policyjne postępowanie wyjaśniające, to rozpocznie się procedura sprowadzenia urny - mówi Dariusz Chmura.

Rodzina zmarłego bardzo wszystkim dziękuje za pomoc i wsparcie.

red

Kierowca z 2 promilami wyzwał plicjantów

Policjanci Ogniwa Ruchu Drogowego KPP w Wołowie zatrzymali nietrzeźwego kierowcę. Miał ponad 2 promile alkoholu w wydychanym powietrzu. Kierujący nie mogąc pogodzić się, że zostały zatrzymane mu prawo jazdy oraz czeka go sprawa w Sądzie, zaczął kierować do funkcjonariuszy przekleństwa.

Fot.KPP Wołów

29 stycznia, w godzinach popołudniowych wołowscy policjanci Ogniwa Ruchu Drogowego po raz kolejny pełnili służbę na drogach naszego powiatu. Około godziny 17.00 podjęli interwencję w stosunku do kierującego pojazdem marki VW Golf. Kierujący 29- latek prowadził pojazd w sposób, który wskazywał, że mógł on znajdować się w stanie nietrzeźwości lub być pod działaniem innego środka odurzającego. Mężczyzna został przebadany na zawartość alkoholu w wydychanym powietrzu z wynikiem ponad 2 promili alkoholu. Zgodnie z obowiązującymi przepisami policjanci zatrzymali mężczyźnie uprawnienia do kierowania pojazdem oraz sporządzili niezbędną dokumentację służącą jako materiał dowodowy w Sądzie. Kierowca nie mógł pogodzić się z zatrzymaniem i w kierunku interweniujących funkcjonariuszy postanowił używać słów powszechnie uważanych jako obraźliwe.Mężczyzna został zatrzymany i doprowadzony do policyjnej izby zatrzymań. Po wytrzeźwieniu usłyszał zarzuty kierowania pojazdem mechanicznym w stanie nietrzeźwości oraz znieważenia funkcjonariuszy na służbie.

kk

SŁUŻBA WIĘZIENNA

Zakład Karny w Wołowie

informuje o naborze kandydatów do Służby Więziennej na stanowisko:

STRAŻNIKA W DZIALE OCHRONY

MŁODSZEJ PIELĘGNIARKI W DZIALE SŁUŻBY ZDROWIA

Przewidywany termin przyjęcia do służby: kwiecień 2021 r.

Szczegółowe informacje dotyczące postępowania kwalifikacyjnego zamieszczone są na stronie www.sw.gov.pl/praca-oferty/okregowy-inspektorat-sluzby-wieziennej-we-wroclawiu.

REKLAMA

SŁUŻBA WIĘZIENNA

Zakład Karny w Wołowie

zatrudni

LEKARZA PIERWSZEGO KONTAKTU

Oferujemy:
- zatrudnienia na podstawie umowy cywilnoprawnej (kontrakt)
- atrakcyjne warunki wynagrodzenia
- elastyczne godziny pracy

Aplikacje należy składać w Zakładzie Karnym w Wołowie przy ul. Więziennej 6 lub przesłać drogą elektroniczną na adres: **dk_wolow@sw.gov.pl**.
Dodatkowe informacje można uzyskać pod nr. **tel. 71 375 85 05, 71 375 85 09**

REKLAMA

epasa.pl 449d4bf5a2

KURIER GMIN
TYGODNIK POWIATU WOŁOWSKIEGO
www.kuriergmin.pl

SONDA KURIERA GMIN

Co myślimy o epidemii i swojej sytuacji?

Prawie 60 proc. Polaków boi się o swój stan zdrowia, a ponad 70 proc. – o pogorszenie własnej sytuacji materialnej w związku z epidemią koronawirusa. Tak wynika z badania „Koronawirusa w Polsce: Perspektywa psychologii społecznej" przeprowadzonego przez Instytut Psychologii Polskiej Akademii Nauk.

W dobie pandemii są kurtyny, maseczki i ogólnie jest inaczej...

Polacy i polskie firmy mają dosyć narodowej kwarantanny. Lockdown pęka na niespotykaną skalę. Polacy nie chcą przedłużenia narodowej kwarantanny, która zaczyna być dziurawa jak rzeszoto. Przedsiębiorcy, nie mogąc się doczekać pomocy, wznawiają działalność mimo zakazów.

Kto jest za dalszym lockdownem?

Głównie mężczyźni. Najchętniej za przedłużeniem restrykcji opowiadają się osoby w wieku 56-80 lat, do tego z wykształceniem podstawowym i głównie z miejscowości od 100 tys. do 199 tys. oraz od 200 tys. do 499 tys. mieszkańców, co zdaniem badaczy może wskazywać na to, że są to osoby najmniej poszkodowane w czasach pandemii, przynajmniej od strony ekonomicznej. A co o pandemii, lockwdownie mówią nasi mieszkańcy? Jak w demokracji, każdy ma swoje zdanie.

red

p. Bożena: od 25 lat pracuję w handlu i tak tragicznej sytuacji jeszcze nigdy nie było w tej branży. Od kiedy jest pandemia jest strasznie w handlu. 2 - 3 lata temu było znacznie lepiej.

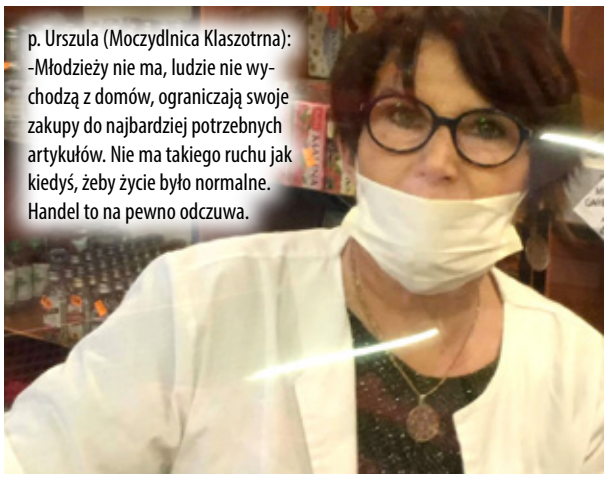
p. Urszula (Moczydlnica Klaszotrna): -Młodzieży nie ma, ludzie nie wychodzą z domów, ograniczają swoje zakupy do najbardziej potrzebnych artykułów. Nie ma takiego ruchu jak kiedyś, żeby życie było normalne. Handel to na pewno odczuwa.

Alicja z Konar: bardzo dobrze, ze są obostrzenia i powinny być jeszcze bardziej egzekwowane, aby nie dochodziło do zakażeń. Myślę, że zamknięcie części gospodarki jest potrzebne i pod kontrolą tych, którzy to zaplanowali.

Krzydlina Mała: Wszystko jest pozamykane i to jest złe dla handlu i firm. W naszym rządzie na przykład wszyscy nie zakładają masek, nawet jak był w Telewizji program „Sylwester z Dwójką" to wszyscy byli bez maseczek, ponieważ to artyści- twierdził tak prezes Kurski... Im wolno wszystko, a nam nie wolno nic.

p. Joanna (Wołów): Spadły utargi, ograniczyła się liczba klientów. Złym pomysłem były „godziny seniora", które zaszkodziły w handlu. Powinno się odblokować wszystkie firmy i handel.

p. Edward (Warzęgowo): Za mało jest obostrzeń i ludzie i tak nie przestrzegają tego. Uważam, że sytuacja jest bardzo dobra i nie ma aż takich problemów w handlu.

Stanisław Wasilewski: U nas w Krzydlinie Małej nie jest tak krytycznie i to obostrzenie nie jest dokuczliwe. Nie jest aż tak źle i te negatywne sygnały dotyczące firm i handlu są przesadzone. Ktoś może uważać inaczej. Ale takie jest moje zdanie.

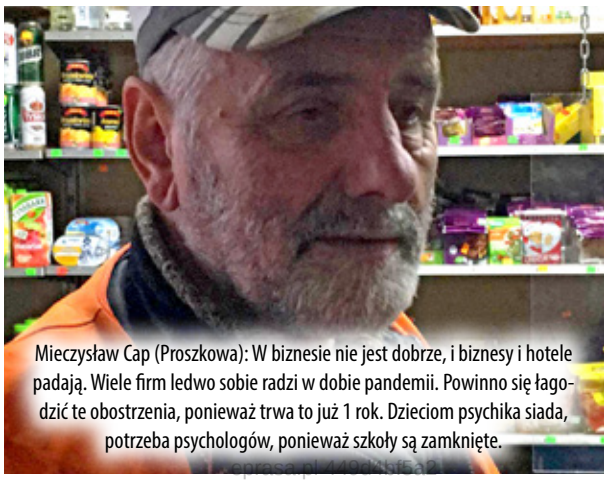
Mieczysław Cap (Proszkowa): W biznesie nie jest dobrze, i biznesy i hotele padają. Wiele firm ledwo sobie radzi w dobie pandemii. Powinno się łagodzić te obostrzenia, ponieważ trwa to już 1 rok. Dzieciom psychika siada, potrzeba psychologów, ponieważ szkoły są zamknięte.

Maria Szymańska (Prawików): Uważam, że źle jest i towar nie schodzi, ludzie nie przychodzą, nie kupują i widać, że jest słabo. Powinno się znieść te ograniczenia, ludzie aż tak u nas nie chorują.

W rankingu brano pod uwagę wyniki maturalne.

DYREKTORZY: GAJOS, STANISZEWSKA I ŁOSIEWICZ, KOMENTUJĄ

Najlepsze szkoły w powiecie

Małgorzata Gajos, dyrektor Zespoły Szkół Społecznych, Małgorzata Staniszewska, dyrektor Zespołu Szkół Zawodowych i Halina Łosiewicz, dyrektor Liceum Ogólnokształcącego, komentują ranking szkół Fundacji Perspektywy.

W rankingu srebro przypadło Niepublicznemu Liceum w Wołowie (Zespół Szkół Społecznych), które zajęło 249 miejsce spośród wszystkich szkół w Polsce, a 17 miejsce w rankingu wojewódzkich Liceów.

Z Brzegu Dolnego to Liceum im. Komisji Edukacji Narodowej Zespołu Szkół Zawodowych zajęło 813 miejsce, zdobywając brąz. To samo Liceum w rankingu wojewódzkim było na 57 miejscu. W rankingu wojewódzkim Liceów znalazło się także Liceum Ogólnokształcące im. Mikołaja Kopernika w Wołowie z 76 miejscem.

Fot.Facebook
Małgorzata Gajos

Małgorzata Gajos dyrektor Zespołu Szkół Społecznych w Wołowie tak komentuje sukces szkoły: Odpowiem krótko: mega nauczyciele, mega uczniowie, mega rodzice. To ciężka praca nas wszystkich od 1 klasy szkoły podstawowej po liceum.

Halina Łosiewicz, dyrektor Liceum Ogólnokształcącego im. M. Kopernika w Wołowie: Pojawienie się naszej szkoły na pozycji 76. w rankingu Perspektyw pokazuje, że obrany kierunek

Fot.arch
Halina Łosiewicz

działań szkoły jest właściwy. Wiele szkół obawiało się pracy w czasie pandemii. W marcu ubiegłego roku zorientowaliśmy się już, że musimy przestawić się na skuteczny i jednorodny sposób nauczania uczniów. Wybraliśmy platformę Microsoft Teams, która pozwoliła nam realizować podstawę programową, ciekawie prowadzić lekcje zdalne i oceniać postępy w nauce. W kwietniu ubiegłego roku nakręciliśmy film o naszej pracy, który obejrzało kilka tysięcy osób. W trakcie nauki zdalnej przeprowadzono w szkole dwa szkolenia rady pedagogicznej z profesjonalistami, którzy pokazali wszystkie możliwości wykorzystania tej platformy w pracy z uczniami oraz w komunikacji z rodzicami, z nauczycielami. Progresja szkoły nastąpiła także dzięki zajęciom pozalekcyjnym realizowanym w szkole oraz zaangażowaniu nauczycieli w prowadzenie konsultacji dla uczniów, nie tylko maturzystów. Szkoła wzbogaciła się także w sprzęt elektroniczny, monitory interaktywne.

Lepsza baza dydaktyczna, lepsze efekty. Dodam jeszcze że stała, wysoko wykwalifikowana kadra pedagogiczna, to także część sukcesu. Nie należy zapominać o rodzicach. Zwiększyło się ich zaangażowanie w działania szkoły i ich współpraca z nauczycielami. Mamy nadzieję na lepsze wyniki w tym roku szkolnym. Czynimy wiele starań, by marzenia stały się realne.

Małgorzata Staniszewska, Zespół Szkół Zawodowych w Brzegu Dolnym komentuje: Bardzo dziękujemy, cieszymy się, iż zostaliśmy dostrzeżeni i docenieni w tym trudnym czasie. Młodzież, nasi uczniowie poradzili sobie z inną formą nauki, jaką jest edukacja zdalna, choć nie była to nowa forma bo przed pandemią też korzystaliśmy z pomocy różnych platform, ale robiliśmy to doraźnie. Jeśli uczniowie uzyskali takie wyniki i są obecnie na wymarzonych

Małgorzata Staniszewska

studiach to ja chciałam bardzo pogratulować i podziękować zarówno im, jak i nauczycielom oraz rodzicom. My, kadra nauczycielska staraliśmy się tak mobilizować młodzież, aby wiedziała, że warto w pracy zdalnej pracować samodzielnie, bo to przełoży się na wynik i sukces. Mieliśmy i mamy do naszych uczniów zaufanie. Jeszcze raz wszystkim dziękuję.

Fundacja Edukacyjna „Perspektywy" przygotowała ranking 1000 liceów i 500 techników, których uczniowie osiągnęli w roku szkolnym 2019/2020 najlepsze wyniki z egzaminów maturalnych (a w przypadku techników również z egzaminów zawodowych) oraz także odnieśli znaczące sukcesy w ogólnopolskich i międzynarodowych olimpiadach przedmiotowych.

osa

eprasa.pl 449d4bf5a2

ZPB KaczmareK®

ZPB Kaczmarek to firma działająca na rynku prefabrykacji od 1983 r. Od rozpoczęcia produkcji do dnia dzisiejszego, firma ZPB Kaczmarek przeszła kilka etapów rozwoju technologicznego w produkcji - od prostych narzędzi i urządzeń do zautomatyzowanych sterowanych komputerowo linii produkcyjnych o wysokiej wydajności. W związku z rozszerzeniem działalności o prefabrykację skierowaną na rynek mieszkaniowy firma ZPB Kaczmarek poszukuje pracowników do nowo utworzonego działu projektowego na stanowiska:

MIEJSCE PRACY:
ZAKŁAD W PRUSICACH

MURARZ

CIEŚLA

SPAWACZ

ZBROJARZ

Osoby zainteresowane prosimy o kontakt pod nr tel.
603-801-751

KIEROWCA
KAT. C+E

WYMAGANIA:
- aktualne prawo jazdy,
- mile widziane uprawnienia na żurawie przenośne

Osoby zainteresowane prosimy o kontakt pod nr tel.
605-201-933

REKLAMA

KURIER GMIN
TYGODNIK POWIATU WOŁOWSKIEGO
www.kuriergmin.pl

Głębowice w historii

To była jedna z posiadłości, która świeciła swoim pięknem na całą okolicę. Oranżeria i piękny ogród z egzotycznymi wtedy roślinami, to tylko część terenów szlacheckiej rodziny.

Spokój tego miejsca zakłóciły drugowojenne działania, w wyniku których zorganizowano w tym miejscu składnicę z muzeum sztuk pięknych i części zbiorów miejskich z Wrocławia. 26 października 1943 roku do Głębowic przywieziono 138 teczek grafik. Oficjalne dane mówią o zlikwidowanej składnicy, która drugiego września 1944 roku została przewieziona do Luboradza. Ważnym szczegółem tych wydarzeń jest fakt, który mówi o zlikwidowanej tymczasowej składnicy, lecz żadne oficjalne dane nie mówią co stało się z przedmiotami, które wypełniały piękny pałac. Do dzisiaj tajemnicą pozostaje wiadomość, którą przekazał były już mieszkaniec tej miejscowości o tajemniczych trzech depozytach, które miały być zlokalizowane w studniach mieszczących się w parku. To w nich miały znajdować się przedmioty szlachetnego kruszcu, jakim jest srebro. To tylko część Historii, która mówi o ukrytych depozytach tego miejsca. Notatki na które teraz można się natknąć mówią, że skala ukrywania skarbów na Dolnym Śląsku była tak duża, że niektóre transporty musiały wrócić w miejsca z których wcześniej wyjechały a następnie ukrywano je przed Armią Czerwoną. Jak było w Głębowicach? Tajemnica wozu konnego, który miał być wypełniony kosztownościami. Rosjanin, który w tych terenach poszukiwał skarbów a następnie sam je ukrywał. Do tych wydarzeń obiecujemy wrócić.

Tomasz Sapożnikow

SZYBY
SAMOCHODOWE
wymiana i przyciemnianie
Wołów, ul. Kościuszki 27
(Zespół Szkół Rolniczych)
71 389 51 58,
510 190 930
REKLAMA

OKRĘGOWA STACJA KONTROLI POJAZDÓW W BRZEGU DOLNYM
ZAPRASZA NA
PRZEGLĄDY REJESTRACYJNE WSZYSTKICH POJAZDÓW
Brzeg Dolny, ul. Sienkiewicza 27,
tel. 71 319 55 15
www.okregowastacjakontroli.pl
razem od 27 lat
GODZINY OTWARCIA:
pon.–pt.: 8.00 – 17.00
sob.: 8.00 – 14.00
REKLAMA

Wystawa z okazji 30 lat samorządu w Lubiążu

W Lubiążu, przed Domem Kultury można podziwiać wystawę 30 lat samorządu. Przypomniano na niej ostatnie 30 lat życia Ziemi Wołowskiej. Zaakcentowano wizytę Michaela Jacksona, wizytę prezydenta Kaczorowskiego, Komorowskiego w Lubiążu. Pokazano wizytę prezydenta Andrzeja Dudy w Wołowie i Aleksandra Kwaśniewskiego w Brzegu Dolnym, a także szranki i konkury o szpital. Spora część historii została spisana na łamach Kuriera Gmin, któremu również „stuknęło" 30 lat.

SKLEP MOTORYZACYJNY
Sylwia Klimczak
AUTO MAX
ul. Wyspiańskiego 19, Brzeg Dolny
tel./fax: 71 319 92 89, 504 404 088
e-mail: sylwiaklimczak@wp.pl
REKLAMA

AUTO NAPRAWA Kuriata
DIAGNOSTYKA KOMPUTEROWA
OBSŁUGA KLIMATYZACJI
Brzeg Dolny
ul. Czartoryskiego 1
(na przeciwko Ośrodka Zdrowia)
tel. 319 98 44 lub 603 428 002
REKLAMA

12 - 18 lutego 2021

Piątek

20:05 **Siódmy syn**
TVN
komedia, USA, 2016

Mistrz Gregory stoczył pojedynek na śmierć i życie z okrutną Mateczką Malkin. Wojownikowi udało się zażegnać zagrożenie. Z czasem jednak wyszło na jaw, że popełnił on błąd, okazawszy litość pokonanej królowej wiedźm. Żądna zemsty istota powraca potężniejsza i jeszcze bardziej niebezpieczna. Ponownie może jej się przeciwstawić bohater z przepowiedni, czyli siódmy syn siódmego syna. Tylko on dysponuje bowiem nadludzką siłą mogącą uratować świat przed zagrożeniem ze strony mrocznych sił.

Sobota

23:00 **Salt**
POLSAT
thriller, USA, 2010

Evelyn Salt jest cenioną agentką CIA o nieposzlakowanej opinii. Pewnego dnia jednak rosyjski zdrajca Orłow oskarża ją o szpiegowanie dla FSB. Podczas przesłuchania prowadzonego przez Amerykanów mężczyzna zeznaje, że Salt w rzeczywistości jest rosyjską agentką i bierze udział w zakrojonym na szeroką skalę spisku mającym na celu zniszczenie Stanów Zjednoczonych. Przełożeni kobiety są zaszokowani. Nawet jeśli to tylko pomówienia, na reputacji funkcjonariuszki pojawia się rysa.

Niedziela

20:00 **Empire State: Ryzykowna gra**
TVP2
film sensacyjny, USA, 2013

Chris Potamitis nie dostaje się do miejscowej akademii policyjnej. Ambitny chłopak musi zapomnieć o pracy w służbach mundurowych. By mieć źródło utrzymania, zatrudnia się jako ochroniarz w firmie konwojującej gotówkę. Pewnego dnia popełnia błąd i nieopatrznie wyjawia Eddiemu, przyjacielowi z dzieciństwa, że pracodawcy nie przejmują się za bardzo bezpieczeństwem przewożonych pieniędzy. Na wieść o tym jego znajomy postanawia spróbować szczęścia i obrabować źle strzeżony transport.

Poniedziałek

21:30 **Rambo III**
TVN
film sensacyjny, USA, 1988

Komandos John Rambo (Sylvester Stallone), rozczarowany Ameryką uczestnik wojny w Wietnamie, zaszył się w odosobnieniu w jednym z buddyjskich klasztorów w Tajlandii, gdzie oddaje się modłom i medytacji. Pewnego dnia odnajduje go tam dawny przełożony a zarazem przyjaciel, pułkownik Trautman (Richard Crenna). On i towarzyszący mu agent Griggs (Kurtwood Smith) składają Rambo propozycję wyruszenia do Afganistanu z misją pomocy mudżahedinom walczącym z okupacyjnymi wojskami radzieckimi.

Wtorek

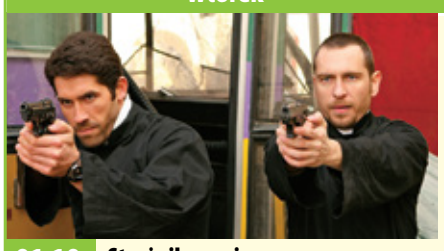

01:10 **Strażnik granicy**
POLSAT
film sensacyjny, USA, 2008

W szeregach sił specjalnych działa szajka, która planuje przemyt heroiny. Mózgiem całej operacji jest Benjamin Meyers (Stephen Lord), który przejmuje kontrolę nad miejscowym rynkiem narkotykowym, zabijając lokalnych bossów Felixa Nestora (Daniel Perrone) i Benito Ortiza (Luis Algar). Na trop przestępców wpada agent służb granicznych Jack Robideaux (Jean-Claude Van Damme), który razem ze swoim partnerem Billym Pawnellem patroluje tereny między Columbus w Stanach Zjednoczonych a Las Palomas w Meksyku.

Środa

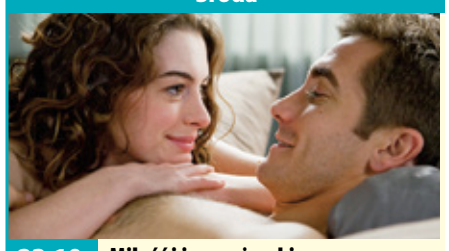

23:10 **Miłość i inne używki**
TVP2
film obyczajowy, USA, 2010

Przedstawiciel firmy farmaceutycznej Jamie Randall może poszczycić się sukcesami w branży. W zdobywaniu klientów pomaga mu nieprzeciętny urok. Wykorzystuje go nie tylko w życiu zawodowym, ale i do przelotnych miłosnych podbojów. Jest zadowolony z siebie i nie potrzebuje do szczęścia zobowiązań. Firma, dla której pracuje, wprowadza na rynek nowy rewolucyjny lek wspomagający potencję. Kariera Jamiego rozkwita - sprzedaje szczęście w pigułkach, a sam jest jego najlepszą reklamą.

Czwartek

22:35 **Ocean's Thirteen**
TVN
film sensacyjny, USA, 2007

Danny Ocean i jego gang planują kolejny zuchwały skok, którego stawką są nie tylko pieniądze, lecz także honor. Zamierzają wyrównać rachunki z Willym Bankiem - właścicielem kasyn i hoteli. Reuben Tishkoff, jeden z ludzi Oceana, współpracował z biznesmenem podczas budowy hotelu w Las Vegas. Został oszukany, co przypłacił zawałem i długim okresem rekonwalescencji. Gdy dochodzi do siebie, marzy o zemście. Może liczyć na wsparcie kolegów - oszustów z zasadami.

piątek 12 lutego

TVP 1

05:10 **Przysięga** - serial obyczajowy, prod. Turcja
06:00 **Elif** - serial, prod. Turcja
06:50 **Policzmy się dla Polski**
07:00 **Transmisja Mszy Świętej z Sanktuarium Matki Bożej na Jasnej Górze**
07:30 **Agape** - magazyn
08:00 **Wiadomości**
08:10 **Pogoda poranna**
08:15 **Kwadrans polityczny**
08:40 **Ranczo** - serial
09:40 **Komisarz Alex** - serial
10:40 **Ojciec Mateusz** - serial kryminalny TVP
11:25 **Kasta** - serial
12:00 **Wiadomości**
12:10 **Agrobiznes**
12:30 **Agropogoda** - magazyn
12:35 **Magazyn Rolniczy**
12:55 **Natura w Jedynce** - Cudowny świat przyrody
14:00 **Elif** - serial, prod. Turcja
15:00 **Wiadomości**
15:15 **Alarm!** - magazyn

TELETURNIEJ

15:35 **Gra słów. Krzyżówka** - teleturniej
15:55 **Skoki Narciarskie**
17:00 **Teleexpress**
17:15 **Jaka to melodia?**
17:55 **Klan** - telenowela TVP
18:20 **Kasta** - serial
18:55 **Jeden z dziesięciu**
19:30 **Wiadomości**
20:10 **Alarm!** - magazyn
20:30 **Leśniczówka**
21:00 **Blondynka** - serial TVP
21:45 **Blondynka** - felieton
22:00 **Och, Karol** - komedia, reż. Roman Załuski
23:50 **Lekkoatletyka**
00:35 **22 Jump Street** - komedia kryminalna
02:35 **S. W. A. T. - Jednostka specjalna** - serial
03:30 **Godziny grozy** - serial

TVP 2

05:15 **Cafe piosenka**
05:45 **Doktor Kleist** - serial
06:45 **Anna Dymna - spotkajmy się**
07:20 **Familiada** - teleturniej
07:55 **Pytanie na śniadanie**
10:40 **Panorama**
10:50 **Pytanie na śniadanie**
11:15 **Policzmy się dla Polski**
11:25 **Zacznij Od Nowa**
11:50 **Dla niesłyszących - Barwy szczęścia** - serial obyczajowy TVP
12:25 **Koło fortuny** - teleturniej
13:15 **Kozacka miłość** - serial kostiumowy, prod. Rosja
14:05 **Va Banque** - teleturniej
14:35 **Na sygnale** - serial
15:05 **Koło Fortuny**
15:10 **Górscy ratownicy**
16:00 **Koło fortuny**
16:35 **Familiada** - teleturniej
17:15 **Więzień miłości**
18:00 **Panorama**
18:20 **Va Banque** - teleturniej

SERIAL KOSTIUMOWY

18:45 **Kozacka miłość** - serial kostiumowy, prod. Rosja
19:35 **Barwy szczęścia** - serial obyczajowy TVP
20:45 **Przepis dnia**
20:55 **Postaw na milion**
21:50 **Urodzona gwiazda** - serial, prod. Rosja, 2015
22:40 **Muzyka, Taniec, Zabawa** - koncert
23:45 **Za ciosem** - film fabularny
01:20 **Zwycięzca** - dramat, prod. Kanada, Francja, 2016, reż. Stephen Hopkins
03:40 **Szpieg, który mnie kochał** - film sensacyjny, prod. Wielka Brytania, 1977, reż. Lewis Gilbert
05:40 **Zakończenie**

TVN

05:45 **Mango** - telezakupy
07:00 **Kuchenne rewolucje** - program kulinarno-rozrywkowy
08:00 **Dzień Dobry TVN** - magazyn
11:35 **Doradca smaku**
11:45 **Ukryta prawda** - program obyczajowy
12:50 **Szpital** - program obyczajowy
13:50 **Rozwód. Walka o wszystko**
14:55 **Szpital** - program obyczajowy
15:55 **Kuchenne rewolucje** - program kulinarno-rozrywkowy
17:00 **Rozwód. Walka o wszystko**
18:00 **Ukryta prawda** - program obyczajowy
19:00 **Fakty**
19:25 **Uwaga! koronawirus**
19:55 **Uwaga!** - magazyn
20:05 **Siódmy syn** - film

FILM KATASTROFICZNY

22:10 **Gniew oceanu** - film katastroficzny, USA, 2000, reż. Wolfgang Petersen, wyk. George Clooney, Mark Wahlberg, Diane Lane, Karen Allen, William Fichtner, John C. Reilly, Mary Elizabeth Mastrantonio
Billy jest kapitanem kutra rybackiego. Po obfitym połowie płynie wprost na potężny sztorm.
01:00 **Kuba Wojewódzki** - talk show
02:00 **Kobieta na krańcu świata**
02:35 **Uwaga!** - magazyn
02:55 **Noc magii** - program ezoteryczny

POLSAT

06:00 **Nowy dzień z Polsat News**
08:40 **Malanowski i Partnerzy** - serial obyczajowy prod. Polska
09:40 **Sekrety rodziny**
10:40 **Dlaczego ja?**
11:40 **Gliniarze**
12:50 **Wydarzenia**
13:25 **Interwencja** - magazyn prod. Polska
13:40 **Trudne sprawy**
14:40 **Dlaczego ja?**
15:50 **Wydarzenia**
16:10 **Pogoda**
16:15 **Interwencja**
16:30 **Na ratunek 112**
17:00 **Gliniarze**
18:00 **Pierwsza miłość** - serial obyczajowy prod. Polska
18:50 **Wydarzenia**
19:25 **Gość Wydarzeń**
19:45 **Sport, Pogoda**

FILM PRZYGODOWY

20:00 **Shrek Forever**
Wszystko zaczęło się od uroczego ogra, który zaprzyjaźnił się z gadającym osłem... i uratował piękną księżniczkę.
22:00 **X-Men: Przeszłość która nadejdzie**
W niedalekiej przyszłości mutanci żyją w ciągłym zagrożeniu. Są skutecznie ścigani przez Sentinele, 5,5-metrowe mordercze machiny, które nie tylko wykrywają gen mutacji, ale także przejmują moce i wygląd swoich ofiar.
00:55 **Po prostu walcz!**
03:15 **Tajemnice losu**
04:40 **Disco Gramy**
05:25 **Telezakupy TV Okazje**

TVP Kultura

07:00 **Teledyski**
07:45 **Informacje kulturalne**
08:20 **Powidoki**
08:30 **Księga Przestrzeni**
09:05 **Którędy po sztukę** - Maurycy Gottlieb
09:15 **Portier z Hotelu Atlantic** - film obyczajowy
11:00 **Blisko, coraz bliżej** - serial TVP
12:20 **I tak upłynął wieczór i poranek** - film
13:15 **Sami Yaffa na tropie dźwięków** - cykl dokumentalny
15:15 **Wenecja** - dramat
17:25 **Czterdziestolatek - dwadzieścia lat później** - serial
18:30 **Informacje kulturalne**
18:55 **Co dalej?**
19:15 **Którędy po sztukę** - Anna Bilińska - magazyn
19:25 **Antyfonie** - Micromelancolie/Gaap Kvlt - film

WESTERN

20:00 **Strzały po zmierzchu - Siedmiu wspaniałych** - western, prod. USA, 1960, reż. John Sturges, wyk. Yul Brynner, Steve McQuinn, Charles Bronson, Robert Vaughn, Horst Buchholz
22:20 **Tego się nie wytnie** - talk-show
23:50 **Tego się nie wytnie**
00:10 **Gomorra** - serial,
01:05 **Teraz animacje!** - Kwadratura koła - film animowany
01:10 **Teraz animacje!** - Linie życia - film animowany
01:20 **Teraz animacje!** - On i ona - film animowany
01:25 **Teraz animacje!** - III - film animowany

TV Puls

06:00 **Zbuntowany anioł** Osierocona Milagros rozpoczyna pracę jako pokojówka rodziny DiCarlo i zakochuje się w synu pana domu.
07:00 **Nash Bridges** - serial sensacyjny Serial sensacyjny opowiadający o walce z przestępczością na ulicach San Francisco. Głównym bohaterem jest sprytny policjant Nash Bridges (Don Johnson), który w raz ze swoim partnerem Joe Dominguez (Cheech Marin) walczy z przestępczością w mieście.
09:00 **Lombard. Życie pod zastaw** - serial
11:00 **Zbuntowany anioł**
12:00 **Zaklinaczka duchów**
14:00 **Lombard. Życie pod zastaw** - serial

SERIAL OBYCZAJOWY

16:00 **Rodzinny interes** - serial obyczajowy Serial opowiadający o perypetiach pracowników i klientów salonu fryzjerskiego oraz warsztatu samochodowego.
18:00 **Lombard. Życie pod zastaw** - serial obyczajowy
20:00 **Krwawa zemsta**
21:50 **Krwawy sport**
23:45 **Snajper 3**
01:25 **Castle**
02:20 **Dyżur** - serial dokumentalny
03:00 **Wojciech Cejrowski. Boso - Teksas**
03:55 **Na jedwabnym szlaku**
04:35 **Z archiwum policji**
05:00 **Dyżur** - dokumentalny

TVN 7

05:00 **Mango telezakupy**
06:35 **Szpital** - program obyczajowy
07:35 **Ukryta prawda** - program obyczajowy
10:35 **Ten moment**
11:05 **Szpital** - program obyczajowy
12:05 **Szkoła** - program obyczajowy
13:05 **Sąd rodzinny** - program sądowy
14:05 **Sędzia Anna Maria Wesołowska** - program sądowy
15:05 **Ukryta prawda**
16:05 **Zakochani po uszy** - serial, Polska
16:35 **Brzydula** - serial
17:10 **19 +** - program obyczajowy
18:15 **Sprzątaczki** - program obyczajowy
19:00 **Ukryta prawda** - program obyczajowy
20:00 **Brzydula** - serial

KOMEDIA

20:35 **Kobiety pragną bardziej** - film komedia, USA, Niemcy, Holandia, 2009, reż. Ken Kwapis, wyk. Scarlett Johansson, Jennifer Aniston, Ben Affleck, Jennifer Connelly, Drew Barrymore, Justin Long, Bradley Cooper, Ginnifer Goodwin
23:20 **Tequila Sunrise** - film sensacyjny, USA, 1988, reż. Robert Towne, wyk. Mel Gibson, Michelle Pfeiffer, Kurt Russell, Raul Julia, J.T. Walsh, Arliss Howard, Arye Gross
01:45 **Druga strona medalu** - talk show
02:20 **Noc magii** - program ezoteryczny

TV 4

06:00 Strażnik Teksasu Cordell Walker (Chuck Norris) walczy ze wszystkimi formami przestępczości w stanie Teksas
08:00 Nasz nowy dom **09:00** Sędzia Judy **10:25** Nowe Sekrety Sąsiadów **11:25** Pamiętniki z wakacji **12:25** Wspaniali ludzie **12:55** Wzór **13:55** Kobra - oddział specjalny **15:00** STOP Drogówka **16:00** Z miłości do dziecka **17:00** Nowe Sekrety Sąsiadów **18:00** Policjantki i Policjanci **20:00** Święty **21:00** Gwiazdy Kabaretu **22:05** Sprawiedliwi - Wydział Kryminalny
00:25 Istnienie Pisarka wyjeżdża popracować nad nową książką do położonego na wyspie domu, który należał do jej ojca. **02:05** Interwencja **02:25** Disco Polo Life **03:25** TOP 10 Lista Przebojów **05:30** Telezakupy TV Okazje

TV Trwam

11:25 Głos Polski **11:35** 100 cudownych miejsc na świecie **11:45** Spotkania z ekologią **12:00** Anioł Pański **12:03** Informacje dnia **12:20** Akita 101 Łez **12:50** Tydzień, który zmienił świat
13:30 Msza Święta **14:30** Aktywna zima **14:55** Słowo Życia **15:00** Modlitwa w Godzinie Miłosierdzia **15:20** Mocni w wierze **15:50** Ma się rozumieć **16:00** Informacje dnia **16:10** Siódmy sakrament **16:35** Świat na wyciągnięcie ręki **17:00** Filmowe Życiorysy
17:30 Antykulkura III **17:55** Poczet Wielkich Polaków **18:00** Anioł Pański **18:05** Informacje dnia **18:15** Westerplatte Młodych **19:00** Warto zauważyć... **19:30** Opowieści Theo **19:45** Modlitwa **20:00** Informacje dnia **20:20** Różaniec **20:50** Myśląc Ojczyzna **21:00** Apel

eprasa.pl 449d4bf5a2

KURIER GMIN
TYGODNIK POWIATU WOŁOWSKIEGO
www.kuriergmin.pl

sobota 13 lutego

TVP 1

05:30 Klan - telenowela TVP
06:00 Sprawa dla reportera
06:50 Policzmy się dla Polski - felieton
07:00 Transmisja Mszy Świętej z Sanktuarium Matki Bożej na Jasnej Górze
07:35 Rok w ogrodzie
08:00 Rok w ogrodzie Extra - magazyn
08:15 Wojsko - polskie.pl
08:40 Pełnosprawni - magazyn dla niepełnosprawnych
09:10 Magazyn śledczy Anity Gargas - magazyn
09:40 Fascynujący świat - Klasztory Europy - żywe ośrodki duchowości. Na końcu świata - cykl dokumentalny, prod. Francja, 2018, reż. Arnaud Marie, Jacques Debs
10:50 Blondynka - serial TVP

WESTERN

11:45 Porwana przez Komanczów - western
13:45 Okrasa łamie przepisy
14:15 Z pamięci - Role filmowe
14:25 Przyrodnik na tropie - cykl dokumentalny
15:00 Koronka do Miłosierdzia Bożego
15:25 Zakochaj się w Polsce
15:50 Skoki Narciarskie
17:00 Teleexpress
17:10 Skoki Narciarskie
18:25 Sanatorium miłości
19:30 Wiadomości
20:10 Alarm! - magazyn
20:35 Komisarz Alex - serial
21:35 Hit na sobotę - Whitney
23:40 Och, Karol - komedia
01:30 22 Jump Street - komedia kryminalna

TVP 2

05:50 Dla niesłyszących - Barwy szczęścia - serial obyczajowy TVP
06:55 Dla niesłyszących - M jak miłość - serial
07:45 Przepis dnia - magazyn
07:55 Pytanie na śniadanie
11:20 Rodzinny ekspres
11:55 Alternatywy 4 - serial
12:55 Anything goes. Ale jazda!
14:00 Familiada - teleturniej
14:35 Koło fortuny - teleturniej
15:10 The Voice Senior - Finał
17:10 The Voice Senior - Finał
17:50 Dla niesłyszących - Słowo na niedzielę - Dobry dla wszystkich
18:00 Panorama
18:25 Pogoda
18:35 Postaw na milion
19:35 Lajk!
20:00 Koncert Walentynkowy - koncert
22:05 Hity wszech czasów

KOMEDIA

23:10 Nie cierpię walentynek - komedia, prod. USA, 2009
00:50 Empire State: Ryzykowna gra - film akcji, prod. USA, 2013, reż. Dito Montiel, wyk. Dwayne Johnson, Liam Hemsworth, Emma Roberts
02:35 Pod Mocnym Aniołem - dramat, reż. Wojciech Smarzowski, wyk. Robert Więckiewicz, Julia Kijowska, Kinga Preis, Andrzej Grabowski, Izabela Kuna, Jacek Braciak, Marian Dziędziel, Arkadiusz Jakubik, Lech Dyblik, Adam Woronowicz
04:25 Zakończenie

TVN

05:00 Uwaga! - magazyn
05:15 Mango - telezakupy
07:25 Kobieta na krańcu świata
08:00 Dzień Dobry TVN - magazyn
11:30 Brzydula - serial
12:30 Na Wspólnej - serial
13:50 Polowanie na ogród
14:20 Listy do M.4 - kulisy powstawania filmu
14:55 Wyjątkowe domy
15:30 Totalne remonty Szelągowskiej
16:30 Kolekcja smaków
17:00 Klinika bez tajemnic
18:00 Patent na dom
19:00 Fakty
19:25 Sport
19:35 Pogoda
19:45 Uwaga! - magazyn

FILM PRZYGODOWY

20:00 Ostatni samuraj - film przygodowy, USA, 2003, reż. Edward Zwick, wyk. Tom Cruise, Ken Watanabe, Timothy Spall, Billy Connolly, Tony Goldwyn, Hiroyuki Sanada, Koyuki, Shichinosuke Nakamura
23:10 Ja, ty i on - film komedia, USA, 2006, reż. Anthony Russo, JoeRusso, wyk. Owen Wilson, Kate Hudson, Matt Dillon, Michael Douglas, Seth Rogen
01:30 Kuchenne rewolucje - program kulinarno-rozrywkowy
02:35 Uwaga! - magazyn
02:55 Noc magii - program ezoteryczny

POLSAT

06:00 Nowy dzień z Polsat News
07:45 Spider-Man
10:10 Ewa gotuje
10:40 Nasz Nowy Dom
11:40 Bogaty dom - Biedny dom
12:40 Rolnicy. Podlasie
13:45 Rolnicy - Tak się żyje u nas na wsi
14:45 Nie mów do mnie śmieciarzu!
15:45 Więzienie
17:45 Chłopaki do wzięcia
18:50 Wydarzenia
19:25 Gość Wydarzeń
19:45 Sport, Pogoda
20:00 Strażnicy Galaktyki vol. 2 Grupa outsiderów penetruje odległe zakątki kosmosu, próbując rozwikłać zagadkę pochodzenia jednego z jej członków - Petera Quilla aka Star Lorda.

FILM SENSACYJNY

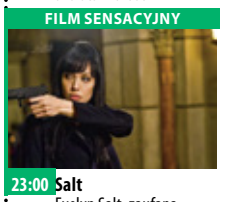

23:00 Salt Evelyn Salt, zaufana i lojalna agentka CIA, zostaje zmuszona do ucieczki, gdy pewnemu rosyjskiemu zdrajcy udaje się przekonać jej przełożonych, że jest ona podwójną agentką, wysłaną by zamordować prezydenta Stanów Zjednoczonych. Salt używa wszystkich swoich umiejętności, aby zmylić pościg i jednocześnie odkrywa sekret, który może zmienić bieg historii świata...
01:25 Tajemnice losu
04:40 Disco Gramy - program rozrywkowy
05:25 Telezakupy TV Okazje

TVP Kultura

07:00 Anna German - recital
07:40 Informacje kulturalne
08:10 Od ucha do ucha - Przygody Gapiszona - serial
09:00 Od ucha do ucha - Awantura o Basię - serial
10:20 Serialowa nostalgia - Kariera Nikodema Dyzmy
11:20 Trzech od „Zebry" - reportaż
11:40 Kobra - Szal cz. 1 - spektakl teatralny
12:55 Bosonoga Contessa - film fabularny, prod. Włochy, USA, 1954
15:15 Tego się nie wytnie - talk-show
16:45 Retro kino - Stracone złudzenia - dramat
18:25 Tamte lata, tamte dni - Magdalena Zawadzka
18:55 Scena muzyczna
20:00 Bilet do kina - Kobieta na skraju dojrzałości - komediodramat
21:40 Pearl Jam - Let's Play Two

THRILLER

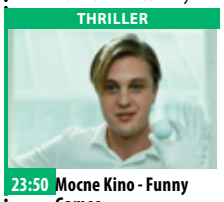

23:50 Mocne Kino - Funny Games - thriller, prod. USA, 2007, reż. Michael Haneke, wyk. Naomi Watts, Tim Roth, Brady Corbet
01:50 Strzały po zmierzchu - Siedmiu wspaniałych - western, prod. USA, 1960, reż. John Sturges, wyk. Yul Brynner, Steve McQuinn, Charles Bronson, Robert Vaughn, Horst Buchholz
04:10 Film fabularny
05:30 Teledyski
05:50 Jeszcze więcej kultury w TVP Kultura 2 na stream.tvp.pl
05:55 Zakończenie

TV Puls

06:00 Łowcy skarbów
07:00 Taki jest świat
08:00 Lombard. Życie pod zastaw - serial obyczajowy prod. Polska Prowadzenie lombardu to zajęcie ciekawe, momentami ekscytujące, ale często i niebezpieczne. Bohaterami serialu są: właściciel Kazimierz Barski, jego rodzina, pracownicy oraz klienci, którzy pojawiają się w lombardzie z powodu różnych życiowych zawirowań. Są to zarówno osoby starsze, potrzebujące środków do życia, jak i młode, które zastawiają na kilka dni laptop czy telefon. Do lombardu równie chętnie zaglądają zwariowani poszukiwacze okazji, złodzieje czy nawet policjanci.

THRILLER

20:00 Momentum - thriller Para złodziei diamentów wplątuje się w brutalne morderstwo.
21:55 Brudna kasa Osoba zwolniona z warunkowego zwolnienia sprzymierza się ze swoją dawną ekipą zdeterminowaną, by znaleźć zakopaną torbę gotówki skradzioną dekadę temu z popiersia DEA, podczas gdy jest śledzony przez emerytowanego szeryfa.
23:45 Maksimum ryzyka
01:40 Castle
02:35 Taki jest świat
03:15 Na jedwabnym szlaku

TVN 7

04:30 Mango - telezakupy
06:35 Kosmiczny wykop
06:55 Szkoła - program obyczajowy
07:55 Ukryta prawda - program obyczajowy
08:55 Ten moment
10:05 Ukryta prawda - program obyczajowy
13:15 Kamil Stoch - moja historia - serial dokumentalny, Polska
14:15 W krzywym zwierciadle: Europejskie wakacje - film komedia, USA, 1985, reż. Amy Heckerling, wyk. Chevy Chase, Beverly D'Angelo, Dana Hill, Jason Lively, John Astin
16:15 Akademia policyjna VI: Operacja Chaos - film komedia, USA, 1989, reż. Peter Bonerz, wyk. Bubba Smith, David Graf, Michael Winslow, Leslie Easterbrook

KOMEDIA

18:00 Wakacje w Las Vegas - film komedia, USA, 1997, reż. Stephen Kessler, wyk. Chevy Chase, Beverly D'Angelo, Randy Quaid, Ethan Embry, Marisol Nichols
20:00 Krucjata Bourne'a - film sensacyjny, USA, Niemcy, 2004, reż. Paul Greengrass, wyk. Matt Damon, Brian Cox, Julia Stiles, Franka Potente
22:20 Nocny uciekinier - film sensacyjny, USA, Grecja, 2016, reż. Jeff Nichols, wyk. Michael Shannon, Joel Edgerton, Kirsten Dunst, Adam Driver
00:40 Druga strona medalu - talk show

TV 4

06:00 Szczenięce lata Toma i Jerry'ego **07:00** Żona dla milionera **08:55** Galileo **10:55** Dziewczyny z drużyny 3 Britney wraz ze swoją drużyną cheerleaderek startuje w konkursie, w którym nagrodą będzie występ w teledysku Rihanny. **13:00** STOP Drogówka **14:00** Policjantki i Policjanci **19:00** Galileo **20:00** Święty **21:00** Gwiazdy Kabaretu **22:00** Sprawiedliwi - Wydział Kryminalny **00:05** Dom woskowych ciał Page i Carly wraz z grupą znajomych jadą na międzyuczelniane zawody futbolowe. Po drodze nocują na campingu, gdzie rano odkrywają, że jeden z ich samochodów został uszkodzony. **02:25** Disco Polo Life **03:25** TOP 10 Lista Przebojów **05:30** Telezakupy TV Okazje

TV Trwam

11:00 Kropelka radości **12:00** Anioł Pański **12:03** Informacje dnia **12:20** Warto zauważyć... **12:50** Aktywna zima **13:20** Ocalić od zapomnienia **13:30** Msza Święta **14:35** Objawienie w Paray **15:30** Wierzę w Boga **16:00** Informacje dnia **16:10** Człowiek orkiestra **17:00** Z Parlamentu Europejskiego **17:30** Mocni Jego mocą **17:55** Poczet Wielkich Polaków **18:00** Anioł Pański **18:05** Informacje dnia **18:15** Rozmowy niedokończone **19:25** Święty na każdy dzień **19:30** Katecheza ks. bp. Antoniego Długosza **19:45** Modlitwa **20:00** Informacje dnia **20:20** Różaniec **20:50** Myśląc Ojczyzna **21:00** Apel Jasnogórski **21:20** Informacje dnia **21:40** Polski Punkt Widzenia **22:00** Mojżesz **22:50** 100 cudownych miejsc na świecie

niedziela 14 lutego

TVP 1

06:25 Wojsko - polskie.pl
06:55 Słowo na niedzielę
07:00 Transmisja Mszy Świętej
08:00 Tydzień
08:30 Zakochaj się w Polsce
09:05 Las bliżej nas
09:30 Okrasa łamie przepisy
10:05 Stulecie Winnych - serial TVP
10:55 Słowo na niedzielę - Dobry dla wszystkich
11:00 Transmisja Mszy Świętej z Jasnej Góry
11:55 Między ziemią a niebem
12:00 Anioł Pański
12:15 Między ziemią a niebem
12:50 Moje życie na ulicy
13:20 BBC w Jedynce - Alpejskie opowieści
14:15 Z pamięci - felieton
14:25 Weterynarze z sercem
15:00 Koronka do Miłosierdzia Bożego

PROGRAM DOKUMENTALNY

15:25 Przyrodnik na tropie - cykl dokumentalny
16:00 Skoki Narciarskie - Puchar Świata w Zakopanem - konkurs
17:10 Teleexpress
17:20 Skoki Narciarskie
18:30 Jaka to melodia? - teleturniej muzyczny
19:30 Wiadomości
20:15 Osiecka - serial TVP
21:15 Sanatorium miłości
22:10 Sanatorium miłości. Kulisy programu
22:20 Zakochana Jedynka - Świątek piątek - walentynki - komedia
23:50 Whitney - film
02:00 Markiza Angelika - film
04:00 Jaka to melodia?
04:50 Z pamięci - felieton

TVP 2

05:20 Dla niesłyszących - Barwy szczęścia - serial
07:00 Dla niesłyszących - M jak miłość - serial TVP
07:55 Pytanie na śniadanie
11:10 Zacznij Od Nowa - magazyn
11:45 Szansa na sukces. Opole 2020 - widowisko muzyczne
12:50 Koncert Walentynkowy - koncert
14:00 Familiada - teleturniej
14:35 Koło fortuny
15:10 Szansa na sukces. Opole 2020 - widowisko
16:10 Na dobre i na złe - serial TVP
17:05 Jutro należy do nas - serial, prod. Francja
18:00 Panorama
18:20 Pogoda
18:30 Lepsza połowa - serial TVP
19:25 Na sygnale - serial

FILM AKCJI

20:00 Empire State: Ryzykowna gra - film akcji, prod. USA, 2013, reż. Dito Montiel, wyk. Dwayne Johnson, Liam Hemsworth, Emma Roberts
21:45 Kino bez granic - Księgarnia z marzeniami - film obyczajowy, prod. Wielka Brytania, Niemcy, Hiszpania
23:45 Disco polo - komedia
01:45 Za ciosem - film fabularny, prod. USA, 1998, reż. Tsui Tsui, wyk. Jean-Claude Van Damme, Rob Schneider, Paul Sorvino, Lela Rochon
03:15 Zakończenie

TVN

05:00 Uwaga! - magazyn
05:15 Mango - telezakupy
07:25 Nowa Maja w ogrodzie
07:55 Akademia ogrodnika
08:00 Dzień Dobry TVN
11:30 Brzydula - serial
13:00 Co za tydzień - magazyn
13:40 Kolekcja smaków
14:15 Wyjątkowe domy
14:50 Patent na dom
15:50 Siódmy syn - film przygodowy, Chiny, Kanada, USA, Wielka Brytania, 2014, reż. SergejBodrov, wyk. Jeff Bridges, Ben Barnes, Julianne Moore, Alicia Vikander, Olivia Williams
18:00 Kuchenne rewolucje
19:00 Fakty
19:45 Uwaga! - magazyn
20:00 Dobre, podaj dalej
20:05 Program rozrywkowy

KOMEDIA

22:00 Notting Hill - film komedia, Wielka Brytania, USA, 1999, reż. Roger Michell, wyk. Julia Roberts, Hugh Grant, Richard McCabe, Rhys Ifans, James Dreyfus, Dylan Moran Życie rozwiedzionego właściciela księgarni zmienia się, gdy do jego sklepu wchodzi sławna aktorka filmowa.
00:30 MasterChef - program rozrywkowy prod. Polska
03:25 Uwaga! - magazyn
03:40 Noc magii - program ezoteryczny prod. Polska

POLSAT

06:00 Nowy dzień z Polsat News
08:30 Dawno temu w trawie Życie to nie majówka dla mrówek na mrówczej wyspie. Każdego lata gang chciwych koników polnych - na czele z bezwzględnym manipulatorem, Hopperem - wkracza do kolonii, by żądać wydania większości plonów, zebranych w trudzie przez pracowite mrówki i, generalnie, zniszczyć życie tej spokojnej społeczności. Dzielny Flik - mrówka o dość oryginalnym sposobie bycia - postanawia przeciwstawić się tej grabieży. A ponieważ w pojedynkę niewiele można zdziałać, Flik wyrusza w świat, by poszukać sojuszników i znajduje.

FILM SENSACYJNY

10:35 Karate Kid 4: Mistrz i uczennica Mistrz karate, Miyagi bierze pod swoją opiekę 17-letnią, zbuntowaną nastolatkę, Julie.
12:50 Shrek Forever
14:50 Strażnicy Galaktyki vol. 2
17:40 Nasz Nowy Dom
18:50 Wydarzenia
19:30 Państwo w Państwie
20:00 Walentynki z Polsatem
22:05 Faceci w czerni
00:25 Bogowie Egiptu
03:20 Tajemnice losu
04:40 Disco Gramy - program rozrywkowy
05:25 Telezakupy TV Okazje

TVP Kultura

06:50 Myśli na ten czas
07:00 Liturgia prawosławna z cerkwi w Żdyni
08:25 Od ucha do ucha
11:25 Arsene Lupin - serial
12:35 Trzeci punkt widzenia - program publicystyczny
13:20 Wystarczy być - film obyczajowy
15:35 Warszawska Opera Kameralna - Orfeusz i Eurydyka
17:15 Niedziela z... twórczością Jerzego Gruzy
18:05 Niedziela z... tworczością Jerzego Gruzy - Dzięcioł - komedia
19:35 Niedziela z...
20:00 Boski porządek
21:45 Trzeci punkt widzenia - program publicystyczny

FILM FABULARNY

22:20 Długi weekend - film fabularny, prod. Australia, 1978, reż. Colin Eggleston, wyk. John Hargreaves, Briony Behets, Mike McEwen
00:05 Teraz animacje! - Kwadratura koła - film
00:10 Teraz animacje! - Linie życia - film animowany
00:15 Teraz animacje! - On i ona - film animowany
00:25 Teraz animacje! - III - film animowany
00:50 Bilet do kina - Kobieta na skraju dojrzałości - komediodramat
02:30 Nibelungi: Zemsta Krymhildy - film
04:50 Dziewczyna i gołębie - film TVP

TV Puls

06:00 Rodzinny interes Wkażdymodcinkuserialu przedstawiane będą inne historie klientów warsztatuisalonu.Wątki z warsztatu samochodowego będą bardziej sensacyjne, z kolei w salonie kosmetycznym widzowiezobacząwięcej wzruszających, często przeplatanychhumorem, historii. Poznamy m.in. perypetiepewnejpanny młodej z niebieskimi włosami i losy dziewczynek,którebędąchciały obciąć swoje piękne, długie warkocze.
09:40 Mój przyjaciel smok
11:50 Goście w Ameryce
13:45 Najpiękniejsze baśnie braci Grimm: Szczęście Hansa
15:00 Najpiękniejsze baśnie: Świniopas

FILM PRZYGODOWY

16:20 Nowe przygody Kopciuszka
18:00 Blondynka w koszarach
20:00 Ocean ognia
22:15 Air Force One
00:45 NickyLarson i perfumy miłości
02:25 Dyżur - serial dokumentalny prod. Polska
03:05 Taki jest świat
03:55 Na jedwabnym szlaku
04:35 Z archiwum policji - serial dokumentalny prod. Polska
05:00 Rodzinny interes - serial obyczajowy prod. Polska

TVN 7

04:30 Mango - telezakupy
06:35 Kosmiczny wykop
06:55 Szkoła - program obyczajowy
07:55 Ukryta prawda - program obyczajowy
08:55 Ten moment
10:00 Ukryta prawda - program obyczajowy
13:00 Andrzej Bargiel - Śnieżna Pantera
14:05 Uwolnić orkę II - film przygodowy, USA, Francja, 1995, reż. Dwight H. Little, wyk. Jason James Richter, August Schellenberg, Michael Madsen, Jayne Atkinson
16:10 Akademia policyjna VII: Misja w Moskwie - film komedia, USA, 1994, reż. Alan Metter, wyk. George Gaynes, Michael Winslow, David Graf, Leslie Easterbrook, G.W. Bailey

KOMEDIA

17:55 Wygrać miłość - film komedia, USA, 2010, reż. Sanaa Hamri, wyk. Queen Latifah, Common, Paula Patton
20:00 Walentynki - film komedia, USA, 2010, reż. Garry Marshall, wyk. Julia Roberts, Jessica Alba, Anne Hathaway, Ashton Kutcher, Jessica Biel
22:45 Jak się nie oświadczać - film komedia, USA, 2015, reż. Bradford May, wyk. Kayla Ewell
00:35 Ustawka - film komedia, USA, 2017, reż. Richie Keen, wyk. Ice Cube, Charlie Day, Tracy Morgan, Jillian Bell
02:25 Druga strona medalu

TV 4

07:00 Żona dla milionera **08:00** Dziewczyny z drużyny 3 Britney wraz ze swoją drużyną cheerleaderek startuje w konkursie, w którym nagrodą będzie występ w teledysku Rihanny **10:05** Galileo **12:05** STOP Drogówka **13:05** Gwiazdy Kabaretu **14:05** Szczęki Legendarny już dreszczowiec, uznawany za arcydzieło gatunku i jednocześnie jeden z najbardziej kasowych filmów w historii kina, który do dziś robi wrażenie na kolejnych pokoleniach odbiorców. **16:45** Iluzjonista **19:00** Galileo - popularno-naukowy prod. Polska **20:00** Kariera Nikosia Dyzmy **22:25** Król wikingów **00:45** Śmierć na 1000 sposobów **03:25** TOP 10 Lista Przebojów **05:30** Telezakupy TV Okazje

TV Trwam

09:30 Msza Święta **10:35** Przegląd Katolickiego Tygodnika „Niedziela" **10:40** Jezus **12:00** Anioł Pański z Ojcem Świętym Franciszkiem **12:20** Wieś - to też Polska **13:30** Papież Polak do Rodaków **14:15** Próba wiary. Święty Walenty **15:05** Apokryfy **16:00** Informacje dnia **16:10** Koncert życzeń **17:00** Tam, gdzie Bóg płacze **17:30** Nowa Ewangelizacja **17:55** Poczet Wielkich Polaków **18:00** Anioł Pański **18:05** Informacje dnia **18:15** Rozmowy niedokończone **19:25** Święty na każdy dzień **19:30** Opowieści biblijne historie animowane z Nowego Testamentu **20:00** Informacje dnia **20:20** Różaniec **20:50** Kolory Świętości **21:00** Apel Jasnogórski z kaplicy Cudownego Obrazu Matki Bożej Częstochowskiej na Jasnej Górze **21:20** Informacje dnia

eprasa.pl 449d4bf5a2

poniedziałek 15 lutego

TVP 1

05:05 Jeszcze za mną zatęsknisz - Zbigniew Cybulski - film dokumentalny
06:00 Elif - serial, prod. Turcja
07:00 Transmisja Mszy Świętej z Sanktuarium Matki Bożej na Jasnej Górze
07:30 Okiem Wiary - magazyn
08:00 Wiadomości
08:10 Pogoda poranna
08:15 Kwadrans polityczny
08:35 Ranczo - serial
09:35 Komisarz Alex - serial kryminalny TVP
10:35 Ojciec Mateusz - serial kryminalny TVP
11:25 Kasta - Agencja pod ochroną - serial
12:00 Wiadomości
12:10 Agrobiznes
12:35 Agropogoda - magazyn
12:40 Magazyn Rolniczy
12:55 BBC w Jedynce - Alpejskie opowieści o przetrwaniu cz. 1

SERIAL OBYCZAJOWY

14:00 Elif - serial, prod. Turcja, 2017
15:00 Wiadomości
15:15 Alarm! - magazyn
15:35 Gra słów. Krzyżówka
16:05 Przysięga - serial
17:00 Teleexpress
17:15 Jaka to melodia?
17:55 Klan - telenowela TVP
18:20 Kasta - serial
18:55 Jeden z dziesięciu
19:30 Wiadomości
20:10 Alarm! - magazyn
20:30 Leśniczówka
21:00 Teatr Telewizji - Tamta twarz - spektakl teatralny
22:30 Świat bez fikcji - Czeska mitologia - film
23:30 Warto rozmawiać
00:30 Świątek piątek - walentynki - komedia

TVP 2

05:20 Cafe piosenka - talk-show
05:50 Doktor Kleist - serial, prod. Niemcy, 2019
06:50 Coś dla Ciebie - magazyn
07:20 Familiada - teleturniej
07:55 Pytanie na śniadanie
10:40 Panorama
10:50 Pytanie na śniadanie
11:25 Rodzinka.pl - serial komediowy TVP
11:50 Dla niesłyszących - Barwy szczęścia - serial obyczajowy TVP
12:30 Koło fortuny
13:15 Kozacka miłość - serial kostiumowy, prod. Rosja, 2013
14:05 Va Banque - teleturniej
14:35 Na sygnale - serial fabularyzowany TVP
15:10 Górscy ratownicy - serial obyczajowy, prod. Niemcy, 2009
16:00 Koło fortuny

TELETURNIEJ

16:35 Familiada - teleturniej
17:15 Więzień miłości
18:00 Panorama
18:20 Va Banque - teleturniej
18:45 Kozacka miłość - serial kostiumowy, prod. Rosja
19:35 Barwy szczęścia - serial
20:45 Kulisy serialu „M jak miłość"
20:55 M jak miłość - serial TVP
21:50 Sanditon - serial
22:45 Lepsza połowa - serial TVP
23:20 Piękna para - film obyczajowy
01:05 Warto kochać - serial
01:55 Księgarnia z marzeniami - film obyczajowy
03:50 Skutki noszenia kapelusza w maju - film

TVN

05:05 Nowa Maja w ogrodzie
05:35 Akademia ogrodnika
05:45 Mango - telezakupy
07:00 Kuchenne rewolucje - program kulinarno-rozrywkowy
08:00 Dzień Dobry TVN - magazyn
11:35 Dobre, podaj dalej
11:45 Ukryta prawda - program obyczajowy
12:50 Szpital - program obyczajowy
13:50 Rozwód. Walka o wszystko
14:55 Szpital - program obyczajowy
15:55 Kuchenne rewolucje
17:00 LAB
18:00 Ukryta prawda - program obyczajowy
19:00 Fakty
19:25 Uwaga! koronawirus
19:55 Uwaga! - magazyn
20:10 Doradca smaku

SERIAL OBYCZAJOWY

20:15 Na Wspólnej - serial obyczajowy
20:55 Milionerzy
21:30 Rambo III - film sensacyjny, USA, 1988, reż. Peter Mac Donald, wyk. Sylvester Stallone, Richard Crenna, Marc de Jonge, Kurtwood Smith, Spiros Focas
23:45 Człowiek tai chi - film sensacyjny, Chiny, Hong Kong, USA, 2013, reż. Keanu Reeves, wyk. Tiger Hu Chen, Keanu Reeves
01:55 Co za tydzień
02:30 The Shooter - serial, USA
03:30 Uwaga! - magazyn
03:50 Noc magii - program ezoteryczny

POLSAT

06:00 Nowy dzień z Polsat News
08:40 Malanowski i Partnerzy - serial kryminalny prod. Polska
09:40 Sekrety rodziny
10:40 Dlaczego ja?
11:40 Gliniarze
12:50 Wydarzenia
13:25 Interwencja - magazyn prod. Polska
13:40 Trudne sprawy
14:40 Dlaczego ja?
15:50 Wydarzenia
16:10 Pogoda
16:15 Interwencja
16:30 Na ratunek 112
17:00 Gliniarze
18:00 Pierwsza miłość
18:50 Wydarzenia
19:25 Gość Wydarzeń
19:45 Sport
19:55 Pogoda
20:05 MEGA HIT - Bogowie Egiptu

THRILLER SENSACYJNY

22:55 Zastępca Thriller sensacyjny z gwiazdą kina akcji Jean-Claude Van Dammem w roli głównej. Jest byłym żołnierzem oddziałów specjalnych. Walczył w obronie interesów Stanów Zjednoczonych USA dosłownie wszędzie.
00:40 Anioły i demony Robert Langdon, wykładowca na Harvardzie, znawca symboli, zostaje pilnie wezwany do położonego koło Genewy centrum badań jądrowych.
03:30 Tajemnice losu
04:40 Disco Gramy - program rozrywkowy prod. Polska
05:25 Telezakupy TV Okazje

TVP Kultura

07:00 Muzyczne poranki
08:15 Tego się nie wytnie - talk-show
09:40 Tego się nie wytnie
10:00 Reżyserzy
11:00 Blisko, coraz bliżej - serial TVP
12:25 Bilet na księżyc - film dokumentalny
13:55 Blue Note Records. Więcej niż muzyka - film dokumentalny, prod. Szwajcaria, 2018
15:30 Jańcio Wodnik - film obyczajowy
17:25 Czterdziestolatek - dwadzieścia lat później - serial
18:30 Informacje kulturalne
18:55 Rok 2020
19:20 Trzeci punkt widzenia - program publicystyczny
20:00 Panorama kina polskiego - Giuseppe w Warszawie - komedia
21:45 Powidoki

FILM OBYCZAJOWY

22:05 Żelazna klasyka - Wałkonie - film obyczajowy, prod. Francja, Włochy, 1953, reż. Federico Fellini, wyk. Leopoldo Trieste
24:00 Scena muzyczna
01:00 Informacje kulturalne
01:30 Boski porządek
03:40 Tamte lata, tamte dni - Magdalena Zawadzka
04:20 Teledysk
05:05 Rok 2020 - cykl dokumentalny
05:35 Afisz kulturalny ekstra
05:50 Jeszcze więcej kultury w TVP Kultura 2 na stream.tvp.pl
05:52 Zakończenie dnia

TV Puls

06:00 Zbuntowany anioł
07:00 Nash Bridges - serial sensacyjny
09:00 Lombard. Życie pod zastaw - serial obyczajowy
11:00 Zbuntowany anioł Osierocona Milagros rozpoczyna pracę jako pokojówka rodziny DiCarlo i zakochuje się w synu pana domu.
12:00 Zaklinaczka duchów Dzięki swojemu darowi Melinda Gordon potrafi komunikować się z zagubionymi duszami zmarłych ludzi i pomaga im przejść na drugą stronę.
14:00 Lombard. Życie pod zastaw - serial obyczajowy
16:00 Rodzinny interes - serial obyczajowy

SERIAL OBYCZAJOWY

18:00 Lombard. Życie pod zastaw - serial obyczajowy
20:00 Odrzut
21:55 Ocean ognia
00:10 Zasady walki 2: Zdrada Agent Neil Shaw trafia na ślad spisku zagrażającemu życiu wysoko postawionych polityków.
02:30 Taki jest świat
03:10 Dyżur - serial dokumentalny
03:55 Na jedwabnym szlaku
04:35 Z archiwum policji - serial dokumentalny prod. Polska
05:00 Rodzinny interes - serial obyczajowy

TVN 7

05:00 Mango telezakupy
06:35 Szpital - program obyczajowy
07:35 Ukryta prawda - program obyczajowy
10:35 Ten moment
11:05 Szpital - program obyczajowy
12:05 Szkoła - program obyczajowy
13:05 Sąd rodzinny - program sądowy
14:05 Sędzia Anna Maria Wesołowska - program sądowy
15:05 Ukryta prawda - program obyczajowy prod. Polska
16:05 Zakochani po uszy - serial, Polska
16:35 Brzydula - serial
17:10 19 + - program obyczajowy
18:20 Kryminalni - serial kryminalny, Polska

SERIAL OBYCZAJOWY

19:30 Zakochani po uszy - serial, Polska
20:00 Brzydula - serial
20:30 Chyłka-Kasacja - serial, Polska
22:40 Kiedy gasną światła - film horror, prod. USA, 2016, reż. David F. Sandberg, wyk. Teresa Palmer, Gabriel Bateman, Alexander DiPersia, Billy Burke, Maria Bello
00:20 Niewierni - serial, USA
01:20 Druga strona medalu - talk show
02:35 Noc magii - program ezoteryczny prod. Polska

TV 4

06:00 Strażnik Teksasu **08:00** Nasz nowy dom **09:00** Sędzia Judy **10:25** Nowe Sekrety Sąsiadów **11:25** Pamiętniki z wakacji **12:25** Święty **12:55** Wzór **13:55** Kobra -oddział specjalny **15:00** STOP Drogówka **16:00** Z miłości do dziecka **17:00** Nowe Sekrety Sąsiadów **18:00** Policjantki i Policjanci **20:00** Sprawiedliwi - Wydział Kryminalny **21:00** Conor McGregor: Zły chłopiec **23:00** Ucho Prezesa **23:30** Rekreator Grupa nastolatków, która natknęła się na tajne laboratorium, staje się częścią mrocznego eksperymentu, polegającego na tworzeniu złych ludzkich klonów. **01:20** Śmierć na 1000 sposobów **01:50** Galileo **02:50** SuperLudzie **03:50** Trans World Sport 2021 **04:55** SuperLudzie

TV Trwam

10:15 Rozmowy niedokończone **11:20** 100 cudownych miejsc na świecie **11:30** Przyroda w Obiektywie **11:50** Kolory Świętości **11:55** Święty na każdy dzień **12:00** Anioł Pański
12:03 Informacje dnia **12:20** Sanktuarium Betharram **13:15** Chrystus w Biblii i Kodzie Leonarda da Vinci **13:30** Msza Święta z kaplicy Cudownego Obrazu Matki Bożej Częstochowskiej na Jasnej Górze
14:30 Łaski pełna **15:50** Ma się rozumieć **16:00** Informacje dnia **16:10** Sanktuaria polskie **16:30** Zew natury **16:55** Świadkowie **17:25** Poczet Wielkich Polaków **17:30** Spotkanie Rodziny Radia Maryja **19:30** Opowieści Starego Testamentu **20:00** Informacje dnia **20:20** Różaniec **20:50** Myśląc Ojczyzna **21:00** Apel Jasnogórski

wtorek 16 lutego

TVP 1

05:10 Przysięga - serial
06:05 Elif - serial, prod. Turcja, 2017
07:00 Transmisja Mszy Świętej z Sanktuarium Matki Bożej na Jasnej Górze
07:30 Kościół z bliska
08:00 Wiadomości
08:10 Pogoda poranna
08:15 Kwadrans polityczny
08:35 Ranczo - serial obyczajowy TVP
09:35 Komisarz Alex - serial kryminalny TVP
10:35 Ojciec Mateusz - serial kryminalny TVP
11:25 Kasta - serial
12:00 Wiadomości
12:10 Agrobiznes
12:30 Agropogoda - magazyn
12:35 Magazyn Rolniczy
12:55 Natura w Jedynce
14:00 Elif - serial, prod. Turcja
15:00 Wiadomości
15:15 Alarm! - magazyn

PROGRAM ROZRYWKOWY

15:35 Gra słów. Krzyżówka
16:05 Przysięga - serial
17:00 Teleexpress
17:15 Jaka to melodia?
17:55 Klan - telenowela TVP
18:20 Kasta - serial
18:55 Jeden z dziesięciu
19:30 Wiadomości
20:10 Alarm! - magazyn
20:25 Magazyn Ekspresu Reporterów
20:30 Leśniczówka
20:55 Magazyn Ekspresu Reporterów
21:00 Magazyn kryminalny
21:40 Magazyn Ekspresu Reporterów
22:45 Ocaleni - reality show
23:50 Ogień pod pokładem - film fabularny

TVP 2

05:20 Cafe piosenka
05:50 Doktor Kleist - serial, prod. Niemcy, 2019
06:50 Dąbrówno - piękno nieznane - reportaż
07:20 Familiada - teleturniej
07:55 Pytanie na śniadanie
10:40 Panorama
10:50 Pytanie na śniadanie
11:25 Rodzinka.pl - serial komediowy TVP
11:50 Dla niesłyszących - Barwy szczęścia - serial obyczajowy TVP
12:30 Koło fortuny - teleturniej
13:15 Kozacka miłość - serial kostiumowy
14:05 Va Banque - teleturniej
14:35 Na sygnale - serial fabularyzowany TVP
15:10 Górscy ratownicy - serial obyczajowy
16:00 Koło fortuny
16:35 Familiada - teleturniej

SERIAL OBYCZAJOWY

17:15 Więzień miłości - serial obyczajowy
18:00 Panorama
18:20 Va Banque - teleturniej
18:45 Kozacka miłość - serial
19:35 Barwy szczęścia - serial obyczajowy TVP
20:45 Kulisy serialu „M jak miłość"
20:55 M jak miłość - serial TVP
21:50 Sanditon - serial
22:45 Lepsza połowa - serial TVP
23:15 Ludzkie historie
00:30 Dzisiaj zginie zabójca mojego syna
02:15 Piękna para - film obyczajowy
04:00 Najwspanialsze zabytki starożytności - cykl dokumentalny

TVN

05:30 Uwaga! - magazyn
05:45 Mango - telezakupy
07:00 Kuchenne rewolucje - program kulinarno-rozrywkowy
08:00 Dzień Dobry TVN - magazyn
11:35 Doradca smaku
11:45 Ukryta prawda - program obyczajowy
12:50 Szpital - program obyczajowy
13:50 LAB
14:55 Szpital - program obyczajowy
15:55 Kuchenne rewolucje - program kulinarno-rozrywkowy
17:00 LAB
18:00 Ukryta prawda - program obyczajowy
19:00 Fakty
19:25 Uwaga! koronawirus
19:55 Uwaga! - magazyn
20:10 Doradca smaku

SERIAL OBYCZAJOWY

20:15 Na Wspólnej - serial obyczajowy
20:55 Milionerzy
21:30 Chyłka-Rewizja - serial, Polska
22:30 Kuba Wojewódzki
23:30 Superwizjer - magazyn reporterów
00:05 Na granicy światów - serial, USA, Wielka Brytania
01:05 Niewierni - serial, USA
02:05 MasterChef - program rozrywkowy prod. Polska
03:30 Uwaga! - magazyn prod. Polska
03:50 Noc magii - program ezoteryczny

POLSAT

06:00 Nowy dzień z Polsat News
08:40 Malanowski i Partnerzy - serial obyczajowy prod. Polska
09:40 Sekrety rodziny
10:40 Dlaczego ja?
11:40 Gliniarze
12:50 Wydarzenia
13:25 Interwencja
13:40 Trudne sprawy
14:40 Dlaczego ja?
15:50 Wydarzenia
16:10 Pogoda
16:15 Interwencja - magazyn prod. Polska
16:30 Na ratunek 112
17:00 Gliniarze
18:00 Pierwsza miłość - serial obyczajowy prod. Polska
18:50 Wydarzenia
19:25 Gość Wydarzeń
19:45 Sport, Pogoda

FILM SENSACYJNY

23:00 Demonstracja siły Kryminalne imperium Alexandra Coatesa rozwija się bez przeszkód - do czasu, gdy jego drogi skrzyżują się z Icemanem, który pragnie przejąć handel narkotykami na jego terytorium. Gdy próby dogadania się obu stron spełzają na niczym, na ulicach rozpoczyna się mafijna wojna o władzę.
01:10 Strażnik granicy
03:25 Tajemnice losu - program ezoteryczny prod. Polska
04:40 Disco Gramy - program rozrywkowy prod. Polska
05:25 Telezakupy TV Okazje

TVP Kultura

07:25 Teledysk
08:00 Informacje kulturalne - informator kulturalny
08:30 Białoruski klimat
09:05 Jańcio Wodnik - film obyczajowy
11:00 Blisko, coraz bliżej - serial TVP
12:30 Sobie król - film TVP
13:20 Bolszoj - film fabularny, prod. Rosja, 2016
14:25 Scena muzyczna - Bastarda - koncert
15:30 Chce się żyć - film obyczajowy, prod. Polska, 2013, reż. Maciej Pieprzyca, wyk. Dawid Ogrodnik, Kamil Tkacz, Dorota Kolak
17:25 Czterdziestolatek - dwadzieścia lat później - serial
18:30 Informacje kulturalne
18:55 Co dalej?
19:10 Powidoki
19:25 Wydarzenie aktualne
20:00 Les Ballets de Monte

FILM OBYCZAJOWY

21:25 Lekkie obyczaje - Nauczycielka - film prod. Słowacja, Czechy, 2016, reż. Jan Hrebejk, wyk. Zuzana Maurry, Csongor Kassai, Zuzana Konen, Tamara Fischer, Peter Bebjak, Martin Havelka
23:10 Co dalej?
23:30 Informacje kulturalne
24:00 Młoda Polska - Dog Days - krótkometrażowy
00:20 Panorama kina polskiego - Giuseppe w Warszawie - komedia
02:10 Kino nocne - Kontrakt - film obyczajowy
04:05 Film fabularny
05:05 Teledysk
05:35 Afisz kulturalny ekstra

TV Puls

06:00 Zbuntowany anioł
07:00 Nash Bridges - serial sensacyjny
09:00 Lombard. Życie pod zastaw - serial obyczajowy
11:00 Zbuntowany anioł
12:00 Zaklinaczka duchów
14:00 Lombard. Życie pod zastaw - serial obyczajowy Polski serial paradokumentalno–fabularny o tematyce sensacyjno–kryminalnej produkowany przez Studio A, emitowany na antenie TV Puls od 4 września 2017. Akcja rozgrywa się głównie we wrocławskim lombardzie Kazimierza Barskiego.
16:00 Rodzinny interes - serial obyczajowy
18:00 Lombard. Życie pod zastaw - serial

FILM SENSACYJNY

20:00 Ryzykanci - film sensacyjny Tajny agent zesłany przez swych mocodawców na „przymusową emeryturę" ucieka z niewoli, by ratować swoją rodzinę przed zemstą śmiertelnego wroga.
21:55 Momentum
23:50 Polowanie na czarownice
01:45 Mariachi, El
03:15 Wojciech Cejrowski. Boso - Teksas
03:55 Na jedwabnym szlaku
04:35 Z archiwum policji - serial dokumentalny
05:00 Rodzinny interes - serial obyczajowy

TVN 7

05:00 Mango telezakupy
06:35 Szpital - program obyczajowy
07:35 Ukryta prawda - program obyczajowy
10:35 Ten moment
11:05 Szpital - program obyczajowy
12:05 Szkoła
13:05 Sąd rodzinny - program sądowy
14:05 Sędzia Anna Maria Wesołowska - program sądowy
15:05 Ukryta prawda - program obyczajowy
16:05 Zakochani po uszy - serial, Polska
16:35 Brzydula - serial
17:10 19 + - program obyczajowy
18:20 Kryminalni - serial kryminalny, Polska
19:30 Zakochani po uszy - serial, Polska
20:00 Brzydula - serial

FILM SENSACYJNY

20:30 Nieuchwytny cel - film sensacyjny, USA, 1993, reż. John Woo, wyk. Jean-Claude Van Damme, Lance Henriksen, Arnold Vosloo, Yancy Butler, Kasi Lemmons, Wilford Brimley
22:35 Krucjata Bourne'a - film sensacyjny, USA, Niemcy, 2004, reż. Paul Greengrass, wyk. Matt Damon, Brian Cox, Julia Stiles, Franka Potente, Joan Allen, Karl Urban, Gabriel Mann
01:00 Druga strona medalu - talk show
02:45 Noc magii - program ezoteryczny

TV 4

06:00 Strażnik Teksasu **08:00** Nasz nowy dom **09:00** Sędzia Judy **10:25** Nowe Sekrety Sąsiadów **11:25** Pamiętniki z wakacji **12:25** Święty **12:55** Wzór **13:55** Kobra - oddział specjalny **15:00** STOP Drogówka **16:00** Z miłości do dziecka **17:00** Nowe Sekrety Sąsiadów **18:00** Policjantki i Policjanci **20:00** Sprawiedliwi - Wydział Kryminalny **21:00** Gorączka Thriller w formie monumentalnej sagi, wspartej na dwóch wielkich kreacjach aktorskich. **00:35** Ucho Prezesa - serial komediowy **00:55** Conor McGregor: Zły chłopiec Zrealizowany na przestrzeni 4 lat dokument o ikonie MMA, Conorze McGregorze i jego spektakularnej karierze. **02:50** Trans World Sport 2021

TV Trwam

11:05 Mocni w wierze **11:35** Myśląc Ojczyzna **11:45** Historia i architektura **12:00** Anioł Pański **12:03** Informacje dnia **12:20** Sanktuaria polskie **12:35** Ludwig Maria Grignion de Montfort **13:30** Msza Święta **14:30** Póki nadzieja **15:45** Kolory Świętości **15:50** Ma się rozumieć
16:00 Informacje dnia **16:10** Jestem mamą **16:30** Kalejdoskop Młodych **16:50** Niezwykłości przyrody Nowej Zelandii**17:00** 100 cudownych miejsc na świecie **17:10** Prosto o gospodarce **17:30** Rajd Katyński **17:55** Poczet Wielkich Polaków **18:00** Anioł Pański **18:05** Informacje dnia **18:15** Rozmowy niedokończone **19:25** Święty na każdy dzień
19:30 Każdy maluch to potrafi **19:45** Modlitwa **20:00** Informacje dnia **20:20** Różaniec **20:50** Myśląc Ojczyzna

eprasa.pl 449d4bf5a2

KURIER GMIN
TYGODNIK POWIATU WOŁOWSKIEGO
www.kuriergmin.pl

środa 17 lutego

TVP 1

05:10 Przysięga - serial obyczajowy, prod. Turcja
06:00 Elif - serial, prod. Turcja, 2017
07:00 Transmisja Mszy Świętej z Sanktuarium Matki Bożej na Jasnej Górze
07:30 Rodzinny ekspres
08:00 Wiadomości
08:10 Pogoda poranna
08:15 Kwadrans polityczny
08:35 Ranczo - serial
09:35 Komisarz Alex - serial kryminalny TVP
10:35 Ojciec Mateusz - serial kryminalny TVP
11:25 Kasta - serial paradokumentalny TVP
12:00 Wiadomości
12:10 Agrobiznes
12:35 Agropogoda - magazyn
12:40 Rok w ogrodzie Extra - magazyn
12:55 Natura w Jedynce - Cudowny świat przyrody

SERIAL OBYCZAJOWY

14:00 Elif - serial, prod. Turcja, 2017
15:00 Wiadomości
15:15 Alarm! - magazyn
15:35 Gra słów. Krzyżówka
16:05 Przysięga - serial obyczajowy, prod. Turcja
17:00 Teleexpress
17:15 Jaka to melodia?
17:55 Klan - telenowela TVP
18:20 Kasta - serial
18:55 Jeden z dziesięciu
19:30 Wiadomości
20:10 Alarm! - magazyn
20:25 Leśniczówka
20:55 Piłka nożna
23:05 Lekkoatletyka
23:40 Historia bez tajemnic
00:50 McMafia - serial
01:55 Funny Games - thriller
03:50 Wojsko - polskie.pl

TVP 2

05:20 Cafe piosenka
05:50 Doktor Kleist - serial, prod. Niemcy, 2019
06:50 Kapłaństwo kobiet
07:20 Familiada - teleturniej
07:55 Pytanie na śniadanie
10:40 Panorama
10:45 Pytanie na śniadanie
11:25 Rodzinka.pl - serial komediowy TVP
11:50 Dla niesłyszących - Barwy szczęścia - serial obyczajowy TVP
12:30 Koło fortuny
13:15 Kozacka miłość - serial kostiumowy, prod. Rosja
14:05 Va Banque - teleturniej
14:35 Na sygnale - serial fabularyzowany TVP
15:10 Górscy ratownicy - serial obyczajowy
16:00 Koło fortuny
16:35 Familiada - teleturniej
17:15 Więzień miłości
18:00 Panorama
18:20 Va Banque - teleturniej

SERIAL KOSTIUMOWY

18:45 Kozacka miłość - serial kostiumowy, prod. Rosja, 2013
19:35 Barwy szczęścia - serial obyczajowy TVP
20:35 Kulisy seriali Na dobre i na złe i Na sygnale
20:50 Na dobre i na złe - serial TVP
21:45 Sanditon - serial
22:40 Na sygnale - serial fabularyzowany TVP
23:10 Kino relaks - Miłość i inne używki - film obyczajowy, prod. USA, 2010, reż. Edward Zwick, wyk. Anne Hathaway
01:10 Tylko jedno spojrzenie - serial kryminalny
02:15 Terroryzm: odliczanie do ataku

TVN

05:45 Mango - telezakupy
07:00 Kuchenne rewolucje - program kulinarno-rozrywkowy
08:00 Dzień Dobry TVN
11:35 Doradca smaku
11:45 Ukryta prawda - program obyczajowy
12:50 Szpital - program obyczajowy
13:50 LAB
14:55 Szpital - program obyczajowy
15:55 Kuchenne rewolucje - program kulinarno-rozrywkowy
17:00 LAB
18:00 Ukryta prawda - program obyczajowy
19:00 Fakty
19:25 Uwaga! koronawirus
19:35 Sport
19:45 Pogoda
19:55 Uwaga! - magazyn
20:10 Doradca smaku
20:15 Na Wspólnej - serial

PROGRAM ROZRYWKOWY

20:55 Milionerzy - program rozrywkowy
21:30 Tajemnica zawodowa - serial
22:30 Epidemia strachu - thriller, USA, Zjednoczone Emiraty Arabskie, 2011, reż. Steven Soderbergh, wyk. Marion Cotillard, Matt Damon, Laurence Fishburne, JudeLaw, Gwyneth Paltrow
00:50 Komórka - film sensacyjny, USA, Niemcy, 2004, reż. David R. Ellis, wyk. Kim Basinger, Chris Evans, Jason Statham, William H. Macy
02:50 Superwizjer - magazyn
03:25 MasterChef

POLSAT

06:00 Nowy dzień z Polsat News
08:40 Malanowski i Partnerzy
09:40 Sekrety rodziny
10:40 Dlaczego ja?
11:40 Gliniarze
12:50 Wydarzenia
13:25 Interwencja
13:40 Trudne sprawy
14:40 Dlaczego ja?
15:50 Wydarzenia
16:10 Pogoda
16:15 Interwencja
16:30 Na ratunek 112
17:00 Gliniarze
18:00 Pierwsza miłość
18:50 Wydarzenia
19:25 Gość Wydarzeń
19:45 Sport
19:55 Pogoda
20:00 Kogel - Mogel Po emocjach związanych z egzaminami wstępnymi na wydział pedagogiki, Katarzyna Solska wraca do rodzinnej wsi.

FILM SENSACYJNY

22:20 Terminator: Ocalenie Akcja filmu osadzona jest w post-apokaliptycznym 2018 roku. John Connor to człowiek, którego przeznaczeniem jest prowadzić opór przeciwko Skynet i armii Terminatorów. Ale przyszłość, w którą Connor od początku wierzył, zostaje częściowo zmieniona na skutek pojawienia się Marcusa Wrighta, obcego, którego ostatnim wspomnieniem jest pobyt w celi śmierci.
00:55 Grzanie ławy
02:50 Tajemnice losu
04:40 Disco Gramy - program rozrywkowy prod. Polska
05:25 Telezakupy TV Okazje

TVP Kultura

07:00 Teledysk
08:05 Informacje kulturalne
08:30 Rok 2020
08:55 Chce się żyć - film obyczajowy
11:00 Blisko, coraz bliżej - serial TVP
12:35 Komedia to nie zabawa. Jiri Menzel - film dokumentalny, prod. Szwajcaria, 2016
14:10 Odkrywając Beethovena - III symfonia Es - dur op. 55 „Eroica"
15:25 Parę osób, mały czas - dramat
17:20 Czterdziestolatek - dwadzieścia lat później - serial
18:30 Informacje kulturalne
18:50 Co dalej?
19:10 Niedziela z... twórczością Jerzego Gruzy

DRAMAT

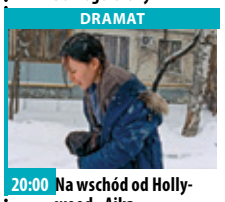

20:00 Na wschód od Hollywood - Ajka - dramat
22:05 Więcej niż fikcja
23:40 Berlin Live - Suzanne Vega - koncert
00:50 Co dalej? - program publicystyczny
01:15 Informacje kulturalne
01:40 Lekkie obyczaje - Nauczycielka - film prod. Słowacja, Czechy, 2016, reż. Jan Hrebejk, wyk. Zuzana Maurry, Csongor Kassai, Zuzana Konen, Tamara Fischer, Peter Bebjak
03:30 Kino nocne - Zgoda - dramat, prod. Polska, 2017, reż. Maciej Sobieszczański, wyk. Jakub Gierszał, Zofia Wichłacz

TV Puls

06:00 Zbuntowany anioł
07:00 Nash Bridges - serial sensacyjny Serial sensacyjny opowiadający o walce z przestępczością na ulicach San Francisco. Głównym bohaterem jest sprytny policjant Nash Bridges (Don Johnson), który w raz ze swoim partnerem Joe Dominguez (Cheech Marin) walczy z przestępczością w mieście.
09:00 Lombard. Życie pod zastaw - serial obyczajowy
11:00 Zbuntowany anioł
12:00 Zaklinaczka duchów
14:00 Lombard. Życie pod zastaw - serial obyczajowy
16:00 Rodzinny interes - serial obyczajowy

SERIAL OBYCZAJOWY

18:00 Lombard. Życie pod zastaw - serial obyczajowy
20:00 Solomon Kane: Pogromca zła Legendarny zabijaka musi stawić czoła demonom z piekła rodem, aby odkupić swoją przeklętą duszę.
22:00 Outlander
00:15 Ip Man 3
02:25 Dyżur - serial dokumentalny
03:00 Taki jest świat
03:55 Wojciech Cejrowski. Boso - Teksas
04:35 Z archiwum policji - serial dokumentalny
05:00 Rodzinny interes - serial obyczajowy

TVN 7

05:00 Mango telezakupy
06:35 Szpital - program obyczajowy
07:35 Ukryta prawda - program obyczajowy
10:35 Ten moment
11:05 Szpital - program obyczajowy
12:05 Szkoła
13:05 Sąd rodzinny - program sądowy
14:05 Sędzia Anna Maria Wesołowska - program sądowy
15:05 Ukryta prawda - program obyczajowy
16:05 Zakochani po uszy - serial, Polska
16:35 Brzydula - serial
17:10 19 + - program obyczajowy
18:20 Kryminalni - serial kryminalny, Polska
19:30 Zakochani po uszy - serial, Polska
20:00 Brzydula - serial

FILM PRZYGODOWY

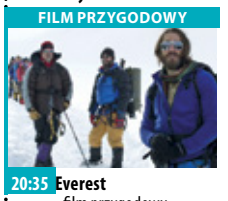

20:35 Everest - film przygodowy, Islandia/USA/Wielka Brytania, 2015, reż. Baltasar Kormákur, wyk. Jason Clarke, Josh Brolin, Jake Gyllenhaal, John Hawkes, Robin Wright, Emily Watson, Keira Knightley, Sam Worthington
23:10 Firefox - film sensacyjny, USA, 1982, reż. Clint Eastwood, wyk. Clint Eastwood, Freddie Jones, David Huffman, Warren Clarke, Ronald Lacey, Nigel Hawthorne
01:50 Druga strona medalu - talk show
02:50 Noc magii - program ezoteryczny

TV 4

06:00 Strażnik Teksasu **08:00** Nasz nowy dom **09:00** Sędzia Judy **10:25** Nowe Sekrety Sąsiadów **11:25** Pamiętniki z wakacji **12:25** Święty **12:55** Wzór **13:55** Kobra - oddział specjalny **15:00** STOP Drogówka **16:00** Z miłości do dziecka **17:00** Nowe Sekrety Sąsiadów **18:00** Policjantki i Policjanci **20:00** Sprawiedliwi - Wydział Kryminalny **21:00** Przyciąganie **23:50** Ucho Prezesa - serial komediowy prod. Polska **00:05** Scenariusz śmierci. Grupa aktorów, wyszkolonych w sztukach walki przez mistrzów Shaolin, u progu hollywoodzkiej kariery zostaje zmuszona przez tajemniczego i sadystycznego reżysera do konfrontacji w walce z całymi zastępami niebezpiecznych przeciwników z Los Angeles.

TV Trwam

10:00 Audiencja Generalna Ojca Świętego **11:00** Świat na wyciągnięcie ręki. Wyprawa na kraniec Syberii **11:15** Co by było gdyby zwierzęta mówiły? Baśka Murmańska **11:25** Myśląc Ojczyzna **11:40** Prosto o gospodarce **12:00** Anioł Pański **12:03** Informacje dnia **12:20** Koncert pasyjny: „Krzyżu święty nade wszystko" **14:30** Jezus od wieków upragniony **15:35** Jerash **15:50** Ma się rozumieć **16:00** Informacje dnia **16:10** Na zdrowie **16:30** Galilejczyk **17:00** Po stronie prawdy **17:30** Liturgia Środy Popielcowej z Watykanu **19:05** Poczet Wielkich Polaków **19:10** Święty na każdy dzień **19:15** Brat Franciszek **20:00** Informacje dnia **20:20** Różaniec **20:50** Myśląc Ojczyzna **21:00** Apel Jasnogórski **21:20** Informacje dnia **21:40** Polski Punkt Widzenia

czwartek 18 lutego

TVP 1

05:15 Przysięga - serial obyczajowy, prod. Turcja
06:05 Elif - serial, prod. Turcja
07:00 Transmisja Mszy Świętej
07:30 Coś dla Ciebie
08:00 Wiadomości
08:10 Pogoda poranna
08:15 Kwadrans polityczny
08:35 Ranczo - serial obyczajowy TVP
09:40 Komisarz Alex - serial
10:35 Ojciec Mateusz - serial
11:25 Kasta - serial
12:00 Wiadomości
12:10 Agrobiznes
12:30 Agropogoda - magazyn
12:35 Magazyn Rolniczy
12:55 Natura w Jedynce - Cudowny świat przyrody
14:00 Elif - serial, prod. Turcja
15:00 Wiadomości
15:10 Pogoda
15:15 Alarm! - magazyn
15:35 Gra słów. Krzyżówka - teleturniej

SERIAL OBYCZAJOWY

16:05 Przysięga - serial obyczajowy, prod. Turcja
17:00 Teleexpress
17:15 Jaka to melodia?
17:55 Klan - telenowela TVP
18:20 Kasta - serial
18:55 Jeden z dziesięciu
19:30 Wiadomości
20:10 Alarm! - magazyn
20:30 Leśniczówka
20:55 Ojciec Mateusz - serial
21:40 Sprawa dla reportera
22:30 Magazyn śledczy Anity Gargas - magazyn
23:05 Motel Polska
23:35 Magazyn kryminalny 997 - magazyn
00:20 Tanie Dranie
00:55 Londyńczycy - serial
01:50 Fałszerze. Powrót sfory - serial sensacyjny

TVP 2

05:15 Cafe piosenka - zespół Goose Bumps - talk-show
05:45 Doktor Kleist - serial
06:45 Zacznij Od Nowa - magazyn
07:20 Familiada - teleturniej
07:55 Pytanie na śniadanie
10:40 Panorama
10:50 Pytanie na śniadanie
11:25 Rodzinka.pl - serial
11:50 Dla niesłyszących - Barwy szczęścia
12:30 Koło fortuny - teleturniej
13:15 Kozacka miłość - serial kostiumowy, prod. Rosja, 2013
14:05 Va Banque - teleturniej
14:35 Na sygnale - serial fabularyzowany TVP
15:10 Górscy ratownicy
16:00 Koło fortuny
16:35 Familiada - teleturniej
17:15 Więzień miłości
18:00 Panorama
18:20 Va Banque - teleturniej

SERIAL KOSTIUMOWY

18:45 Kozacka miłość - serial kostiumowy, prod. Rosja, 2013
19:35 Barwy szczęścia - serial obyczajowy TVP
20:50 Anything goes. Ale jazda! - program rozrywkowy
21:50 Sanditon - serial, prod. Wielka Brytania, 2019
22:50 Moonraker - film sensacyjny, prod. Francja, Wielka Brytania, USA
01:05 Zakochani w Rzymie - komedia romantyczna
03:05 Bez tożsamości - serial, prod. Hiszpania, 2016
03:50 Art Noc - Toronzo Cannon - Rawa Blues Festival
04:40 Rodzinka.pl - serial komediowy TVP

TVN

05:45 Mango - telezakupy
07:00 Kuchenne rewolucje - program kulinarno-rozrywkowy
08:00 Dzień Dobry TVN - magazyn
11:35 Doradca smaku
11:45 Ukryta prawda - program obyczajowy
12:50 Szpital - program obyczajowy
13:50 LAB
14:55 Szpital
15:55 Kuchenne rewolucje - program kulinarno-rozrywkowy
17:00 LAB
18:00 Ukryta prawda - program obyczajowy
19:00 Fakty
19:25 Uwaga! koronawirus
19:35 Sport
19:45 Pogoda
19:55 Uwaga! - magazyn
20:10 Doradca smaku

SERIAL OBYCZAJOWY

20:15 Na Wspólnej - serial obyczajowy
20:55 Milionerzy
21:30 Kuchenne rewolucje - program kulinarno-rozrywkowy
22:35 Ocean's Thirteen - film sensacyjny, USA, 2007, reż. Steven Soderbergh, wyk. George Clooney, Brad Pitt, Matt Damon, Andy Garcia, AlPacino Elliott Gould, Don Cheadle, Casey Affleck
01:05 Chyłka-Rewizja - serial
02:05 Klinika bez tajemnic
03:00 Uwaga! - magazyn prod. Polska
03:20 Noc magii - program ezoteryczny

POLSAT

06:00 Nowy dzień z Polsat News
08:40 Malanowski i Partnerzy - serial obyczajowy prod. Polska
09:40 Sekrety rodziny - serial obyczajowy prod. Polska
10:40 Dlaczego ja?
11:40 Gliniarze
12:50 Wydarzenia
13:25 Interwencja
13:40 Trudne sprawy
14:40 Dlaczego ja?
15:50 Wydarzenia
16:10 Pogoda
16:15 Interwencja
16:30 Na ratunek 112
17:00 Gliniarze
18:00 Pierwsza miłość - serial obyczajowy prod. Polska
18:50 Wydarzenia
19:25 Gość Wydarzeń
19:45 Sport, Pogoda

FILM OBYCZAJOWY

20:00 Serce nie sługa Daria i Filip - główni bohaterowie filmu znają się od lat i są najlepszymi przyjaciółmi. Filip to klasyczny „Piotruś Pan" i łamacz damskich serc. Po kolejnej, upojnej nocy, gdy obudzi się obok nowo poznanej dziewczyny, poczuje, że chce zmienić swoje życie i nadać mu sens.
22:10 Moja dziewczyna wychodzi za mąż
00:15 Czarownica
02:40 Tajemnice losu
04:40 Disco Gramy - program rozrywkowy prod. Polska
05:25 Telezakupy TV Okazje

TVP Kultura

07:00 Teledysk
08:00 Informacje kulturalne
08:25 Tamte lata, tamte dni - Magdalena Zawadzka - magazyn
09:00 Parę osób, mały czas - dramat
11:00 Blisko, coraz bliżej - serial TVP
12:20 Pożegnanie z Alaską - film dokumentalny, prod. Irlandia, 2018
13:55 Śladami wielkich kompozytorów - Śladami Masseneta - film dokumentalny, prod. Francja, 2012
15:00 Urodzeni artyści - Jerzy i Jakub Turbasa - cykl reportaży
15:35 C'est La Vie - film animowany, prod. Czechosłowacja, 1982
15:45 Panopticum - film animowany
15:55 Kurara - dramat

SERIAL KOMEDIOWY

17:20 Czterdziestolatek - dwadzieścia lat później - Pod klucz, czyli prawo własności - serial komediowy TVP
18:30 Informacje kulturalne
18:55 Co dalej?
19:15 Notes Ryski. Śladem linii Wacława Szpakowskiego - reportaż
19:30 Którędy po sztukę
19:40 Rzecz Polska
20:00 Tego się nie wytnie
21:25 Kino Mistrzów - Noce Cabirii - dramat
23:30 Tego się nie wytnie
23:50 Scena muzyczna
01:05 Co dalej?
01:20 Informacje kulturalne
01:50 Na wschód od Hollywood - Ajka - dramat

TV Puls

06:00 Zbuntowany anioł
07:00 Nash Bridges - serial sensacyjny
09:00 Lombard. Życie pod zastaw - serial obyczajowy
11:00 Zbuntowany anioł
12:00 Zaklinaczka duchów Melinda Gordon ma niezwykły dar, dzięki któremu może nawiązywać kontakt z duszami zmarłych. Jako pośrednik pomiędzy światem żywych i umarłych.
14:00 Lombard. Życie pod zastaw - serial obyczajowy
16:00 Rodzinny interes - serial obyczajowy
18:00 Lombard. Życie pod zastaw - serial obyczajowy

FILM AKCJI

20:00 Wściekle szybcy - film akcji Vin Serento jest szefem gangu, który organizuje nielegalne wyścigi samochodowe. Policjant Lucas White dostaje zadanie, jakim jest przeniknięcie do świata przestępczego.
22:00 Asy bez kasy
23:55 Szkoła uwodzenia 3
01:30 Menu na miarę
02:05 Wojciech Cejrowski. Boso - Teksas
02:40 Taki jest świat
03:20 Z archiwum policji - serial dokumentalny
05:00 Rodzinny interes - serial obyczajowy

TVN 7

05:00 Mango telezakupy
06:35 Szpital - program obyczajowy
07:35 Ukryta prawda - program obyczajowy
10:35 Ten moment
11:05 Szpital - program obyczajowy
12:05 Szkoła
13:05 Sąd rodzinny - program sądowy
14:05 Sędzia Anna Maria Wesołowska - program sądowy
15:05 Ukryta prawda - program obyczajowy
16:05 Zakochani po uszy - serial, Polska
16:35 Brzydula - serial
17:10 19 + - program obyczajowy
18:20 Kryminalni - serial kryminalny, Polska
19:30 Zakochani po uszy - serial, Polska
20:00 Brzydula - serial

KOMEDIA

20:35 Praktykant - film komedia, USA, 2015, reż. Nancy Meyers, wyk. Robert De Niro, Anne Hathaway, Rene Russo, Anders Holm, Adam DeVine
23:10 Serenity - film S-F, USA, 2005, reż. Joss Whedon, wyk. Nathan Fillion, Gina Torres, Adam Baldwin, Alan Tudyk, Morena Baccarin, Jewel Staite, Chiwetel Eliofor
01:40 Druga strona medalu - talk show
02:50 Noc magii - program ezoteryczny prod. Polska

TV 4

06:00 Strażnik Teksasu **08:00** Nasz nowy dom **09:00** Sędzia Judy **10:25** Nowe Sekrety Sąsiadów **11:25** Pamiętniki z wakacji **12:25** Święty **12:55** Wzór **13:55** Kobra - oddział specjalny **15:00** STOP Drogówka **16:00** Z miłości do dziecka **17:00** Nowe Sekrety Sąsiadów **18:00** Policjantki i Policjanci **20:00** Sprawiedliwi - Wydział Kryminalny **21:00** Anioł stróż **23:10** Ucho Prezesa - serial komediowy prod. Polska Serial opowiada o prezesie partii rządzącej i jego otoczeniu we współczesnej Polsce. **23:35** Śmierć na 1000 sposobów - program rozrywkowy **01:25** STOP Drogówka - magazyn prod. Polska **02:25** Disco Polo Life - program rozrywkowy prod. Polska **03:25** TOP 10 Lista Przebojów - program rozrywkowy

TV Trwam

11:25 Myśląc Ojczyzna **11:35** Przyroda i ludzie **12:00** Anioł Pański **12:03** Informacje **12:20** Po stronie prawdy **12:50** Wyszyński **13:30** Msza Święta **14:30** Brat Franciszek **15:15** Duszpasterz **15:40** 100 cudownych miejsc na świecie **15:50** Ma się rozumieć **16:00** Informacje dnia **16:10** Z wędką nad wodę w Polskę i Świat **16:35** Porady Medyczne **17:00** Akademia pro-life **17:05** Narodowe Sanktuarium Maryjne w Subukia **17:25** Święty na każdy dzień **17:30** Odpowiedzialni za Kościół **17:55** Poczet Wielkich Polaków **18:00** Anioł Pański **18:05** Informacje dnia **18:15** Rozmowy niedokończone **19:25** Święty na każdy dzień **19:30** Przyjaciele i bohaterowie **20:00** Informacje dnia **20:20** Różaniec **20:50** Głos Polski **21:00** Apel

eprasa.pl 449d4bf5a2

ZNANI NA CAŁĄ POLSKĘ

Produkcja serów kozich w powiecie wołowskim

Pan Paweł Spiak z Dębna ze swoją wówczas partnerką Agnieszką założyli gospodarstwo rolne i kupili kozy, a z ich mleka zaczęli robić sery. Ich gospodarstwo stało się popularne za sprawą programu telewizyjnego Damy i Wieśniaczki. To w ich gospodarstwie gościła znana modelka plus size, która przyjechała z Warszawy na wieś, aby nauczyć się prawdziwego życia. Natomiast właścicielka gospodarstwa Agnieszka wyjechała do Warszawy pożyć w wielkim mieście. Kurier też zajrzał do gospodarstwa, aby przepytać pana Pawła jak powstawało ich gospodarstwo i gdzie można teraz kupić jego zdrowe produkty, czyli sery z koziego mleka, które „nie śmierdzą kozą". Są zdrowe, pachnące, że tylko palce lizać.

- Jak to się stało, że z pracy w serwisie przeszedł pan na produkcje kozich serów?

- W 2016 zakupiliśmy pierwsze „nasze" kozy. Wtedy jeszcze pracowałem w serwisie jednej z firm. Niestety pech chciał, że umowa na czas określony skończyła się, a w firmie były redukcje pracowników, więc zostałem bez pracy. Postanowiliśmy, że przejdę na KRUS i zajmę się rolnictwem (trochę było to szalone przy 2,92 hektara). No i zaczęło się. Dokupiliśmy zwierząt, zabezpieczyliśmy im pasze, siano. Pierwsze produkty były przez nas robione od 2018r. Wtedy tylko rodzina i najbliżsi znajomi mieli dostęp do naszych serów.

- Od kiedy ruszyła produkcja na większą skale?

- Od 2019r. zarejestrowaliśmy produkcję żywności jako Rolniczy Handel Detaliczny w Wołowskiej Państwowej Inspekcji Weterynaryjnej. Obecnie produkujemy 4 typy sera w różnych smakach co kto lubi, ser jest robiony pod klienta.

- Jakie rodzaje sera wytwarzacie?

- 1. ser podpuszczkowy w typie Korycina solony lub nie z dodatkami przypraw lub bez tak jak klient zamówi. Ma on krótki termin do spożycia, bo tylko 5 dni.
2. ser parzony w serwatce w typie Hallumi także z przyprawami lub bez. To klient decyduje. Ser o konsystencji takiej jak żółty ser.
3. ser w typie Żuławskiego robimy tylko wędzony bez żadnych dodatków.
4. ser w typie Paneer idealnie nadaje się do zalewy w oleju z przyprawami.

W tym roku będziemy jeszcze mieć owczy ser w typie oscypka od owiec fryzyjskich. To jedna z ras, które są idealne do dojenia i dają do 2 litrów mleka na dobę.

- Gdzie można i jak kupić wasze wyroby?

- Sery z Parku Krajobrazowego Doliny Jezierzycy - to nasza strona na facebooku. Sery sprzedajemy bezpośrednio z gospodarstwa lub z dowozem do klienta do domu. Taką opcję mają klienci z Wołowa i często tak dostarczamy, dzięki temu mamy idealny kontakt z ludźmi, którzy jedzą nasze produkty. Można też zamówić. Wysyłamy je Kurierem, z tym że nie wszystkie typy. Zdrowie jest najważniejsze. Telefon do Agi to: 794 020 117 (mojej prawie żony, bo ślub 13 w sobotę, w końcu). Jeśli jest więcej chętnych na sery to obsługujemy zgodnie z kolejnością i informujemy na bieżąco.

- Jak trafiliście ze swoim gospodarstwem do programu Damy i Wieśniaczki?

- Przypadkiem. Nasza dobra znajoma z Gałowa, która prowadzi stajnie Ardena „wkręciła" nas, bo sama nie mogła brać udziału więc dała nasz numer. Nie bardzo nam to pasowało. Nakręciliśmy jakieś filmiki z naszego życia, a bardziej naszych kóz. I im się spodobało. Byliśmy też w programie Agrofakty. To też był przypadek. Pani zadzwoniła, że robi program o szkółce drzewek w Rudnie i chciałaby jeszcze o kozach przy okazji zrobić. Znalazła nas w internecie w Doradztwie Rolniczym, bo jesteśmy tam wpisani jako producenci.

- A jak podobał się Wam program Damy i Wieśniaczki. Było męcząco na planie?

- Dama Jowita jest naprawdę bardzo miłą osobą i dobrze się dogadywaliśmy. Nagrywanie programu jest bardzo męczącą pracą. Zdjęcia trwały od 10 rano do 23. Nagrano bardzo dużo materiału, ekipa zjadła dużo sera, który im smakował. Niektórzy zamawiają go do tej pory, a my wysyłamy go do Warszawy. Poza planem też były robione sery, a dama pomagała mi karmić młode kózki i owieczki zupełnie prywatnie i bez kamer. Jak dla mnie było to bardzo ciekawe przeżycie i coś nowego.

- A wracając do serów, gdzie się nauczyliście je robić?

- Tworzenie serów jest proste, jeśli stosuje się wszystkie zalecenia. Mieliśmy kurs serowarski prowadzony przez panią Joannę Włodarską. Jest to jedna z najlepszych serowarek, a na nasze szczęście kurs 2- dniowy był prowadzony w Krzydlinie Małej. Pani Joanna zebrała i spisała wszystkie przepisy na sery w swojej książce „Jak zrobić ser w domu". Bardzo pomocna książka. Najważniejsze dla nas jest, aby robić sery, które są powtarzalne i zawsze mają taki sam smak. Dbamy, aby tak było. Ważne jest, aby mleko było wysokiej jakości od zdrowych zwierząt i nie zawierało żadnych sztucznych dodatków i polepszaczy. Większość ludzi twierdzi, że mleko kozie śmierdzi i sery też. Jakże są później zdziwieni kiedy próbują nasz produkt i pytają: a to na pewno kozi, bo smak jakiś bez koziego zapachu.

mr

KURIER GMIN
TYGODNIK POWIATU WOŁOWSKIEGO

GRATULACJE ,

KOLEJNY SUKCES MŁODEJ ZAPAŚNICZKI

Fot.zdjęcie własne

5-6 lutego, w Karlinie odbył się Puchar Polski Kadetek w zapasach. Swój udany debiut w tej grupie wiekowej kadetek (15-17 lat) zaliczyła Sara Czech.

Sara przez turniej przemierzała pewnie i całkowicie realizowała plan zakładany na każdą walkę, a i tak po trzech wygranych walkach w walce półfinałowej musiała uznać wyższość późniejszej mistrzyni kategorii 53 kg i po zaciętym boju po 4 minutach walki rywalizacja zakończyła się 5-2. Po tak mocnej i ciężkiej walce Sara przystąpiła do walki o brązowy medal. Cała walka była dyktowana przez Sarę, w końcowych sekundach walki przy wyniku 8-0 dla Sary Czech dolnobrzeska zawodniczka chciała wykonać technikę kończącą walkę i całkowicie niespodziewanie została skontrowana przez swoją rywalkę i na dwie sekundy przed końcem przegrała na plecy. Ostatecznie zajęła bardzo wysokie miejsce, bo na 26 startujących zapaśniczek w kategorii wagowej 53 kg uplasowała się na 5 miejscu. Tak wysoka pozycja zapewniła automatycznie kwalifikacje do majowej Ogólnopolskiej Olimpiady Młodzieży w Zgierzu gdzie w dwóch turniejach kwalifikacyjnych wystąpi czołowa szesnastka z Polski, a nasza zawodniczka już jest pewna startu. Obecnie Sara bezpośrednio po turnieju została na zgrupowaniu Kadry Polski Kadetek gdzie pod okiem trenerów szlifuję formę. Warto nadmienić, że w ubiegłym roku Sara Czech na Mistrzostwach Polski Młodziczek (12-14 lat) zajęła 3 miejsce, tak więc 5 miejsce w Kadetkach oraz styl i klasę jaka pokazała, pozwala mieć oczekiwania, że w majowym turnieju uplasuje się w czołowej trójce. Na co dzień trenuje w Dolnobrzeskiej sekcji MKS Rokita pod okiem trenerów Adriana Czecha i Roberta Rogalewicza.

osa

Fot.zdjęcie własne

AKCJA KURIERA GMIN

Oddaj swój 1%. Pomóż tym, którzy tego potrzebują

Dziś przedstawimy Fabiana Kaczmaryna, który potrzebuje naszego wsparcia.

Fabian Kaczmaryn to rezolutny i wesoły chłopiec, który zmaga się z z dystrofią mięśniową, w wyniku której dochodzi do stopniowego zaniku mięśni i pogarszania się sprawności. Głównym celem dla Fabianka jest utrzymanie jak najdłużej sprawności fizycznej poprzez ciągłą, regularną rehabilitację, udział w kosztownych turnusach rehabilitacyjnych. Pomóżmy Fabianowi!

osa

MIEJSCE NA TWOJĄ REKLAMĘ
zadzwoń i zamów
71 319 79 18

eprasa.pl 449d4bf5a2

PLEBISCYT NA NAJPOPULARNIEJSZEGO SPORTOWCA 2020 ROKU

To był trudny rok, ale są tacy którzy zasługują na wyróżnienie i duże brawa. Podziękujmy im, że pomimo młodego wieku, trudnych warunków, nie poddali się i walczyli na sportowej scenie. Kto z nich zasługuje na tytuł Sportowca Roku 2020 i nagrodę specjalną? O tym zadecydują Czytelnicy. Redakcja sportowa przedstawia swoje kandydatury. Czytelnicy mogą zgłaszać swoje. Zabawa trwa do końca lutego, kiedy to ogłosimy zwycięzcę.

Jeszcze zanim zapadła *klamka* i od początków marca rozpoczął się *1.lockdown* mogliśmy cieszyć się z kilku udanych występów naszych reprezentantów. Najbardziej bodaj spektakularne były zawody w Nowej Rudzie, gdzie rozegrano Puchar Polski juniorów w Taekwondo. Na imprezie tej z bardzo dobrej strony pokazali się zawodnicy dolnobrzeskiego Avasatare, a najlepsze otwarcie sezonu należało do **Jakuba Jakubczaka** (kategoria -68kg), który na noworudzkich matach walczył

nie tylko efektownie, ale i efektywnie, co zagwarantowało mu udział w ścisłym finale. Niestety, w walce finałowej musiał uznać wyższość rywala, ale marcowe srebro znakomicie wróżyło na przyszłość, gdyż za kilka miesięcy w Nowej Rudzie ponownie zjawili się najzdolniejsi młodzi adepci koreańskiej sztuki walki i dolnobrzeżanin ponownie wyróżniał się w tej elitarnej grupie. Tym razem nasz reprezentant z powodzeniem walczył w kategorii do 70kg w Mistrzostwach Polski i podobnie jak w marcu był jednym z tych zawodników, którzy wyznaczali poziom imprezy. Do pełni szczęścia zabrakło tylko *promila*, gdyż podobnie jak w zawodach pucharowych dolnobrzeżanin ustąpił miejsca na podium tylko jednemu konkurentowi, ale srebrny krążek na jego szyi był potwierdzeniem kolejnego udanego startu.

W mistrzowskiej rywalizacji swój talent potwierdziła także **Malwina**

Szpyra, która na noworudzkich matach walczyła w kategorii do 50kg. Ambitna i pracowita zawodniczka w turniej weszła razem z *futryną* i po zwycięstwach w 4 pierwszych pojedynkach - choć nie była w gronie faworytek, miało możliwość walki o najwyższy laur październikowej imprezy. Niestety, chwila słabości w finale dała zwycięstwo jej konkurentce, ale 2.pozycja w tak prestiżowej imprezie to z całą pewnością wielki sukces dolnobrzeżanki i jej klubu. Poparty zresztą udanymi występami pucharowymi, gdyż w zawodach marcowych nasza reprezentantka również należała do grona najlepszych, wracając z Nowej Rudy z brązowym medalem.

Pandemiczny rok z całą pewnością trudno uznać za udany, ale mimo wszystkich utrudnień reprezentanci dolnobrzeskiego Avasatare pokazali w minionych miesiącach olbrzymie umiejętności i takie same talenty, za ca z całą pewnością zasłużyli na wyróżnienie.

Zanim nasi powiatowi kibice mogli cieszyć się z konkretnych występów i mistrzowskich medali, swoją rankingową pozycję budowała już tenisistka wołowskiej Wolavii **Anna Ulatowska**, która jeszcze w paź-

dzierniku 2019r. w Łaziskach Górnych okazała się najlepszą zawodniczką 1.Grand Prix Polski żaczek w sezonie 2019/2020. Młode adeptki ping-ponga w 2.turnieju cyklu GPP spotkały się w styczniu w Zielonej Górze, gdzie nasza reprezentantka musiała zadowolić się *srebrną* lokatę, ale mimo finałowej porażki przed Indywidualnymi Mistrzostwami Polski wołowianka była krajową **1** w swojej grupie wiekowej. Niestety, pandemiczne perturbacje, kwarantanny i ograniczenia sprawiły, że tenisistka Wolavii nie mogła w pełni przepracować okresu przygotowawczego do październikowych zmagań, gdyż przed samą imprezą cała nasza drużyna poddała została kwarantanie. Do ostatniej niemal chwili ważył się w ogóle jej start przy stołach w Grodzisku Mazowieckim, ale ostatecznie Ania pojechała i w grach singlowych sięgnęła po srebrny krążek, zaś w turnieju deblowym (w parze z Katarzyną Rajkowską) stanęła na najwyższym stopniu podium.

Oprócz tych spektakularnych zwycięstw w imprezach ranki ogólnopolskiej - również w cyklach GPP w wyższych kategoriach wiekowych, wołowianka potwierdziła swoją wysoką pozycję w regionie, należąc do najlepszych zawodniczek w dolnośląskich turniejach.

W połowie marca na ligowe boiska mieli powrócić piłkarze, a wiosna szczególnie ciekawie zapowiadała się w Wołowie, gdzie zawodnicy MKP z pozycji lidera klasy okręgowej mieli przystąpić do szturmu 4.ligi. Zimowe przygotowania okazały się jednak zbędne, gdyż nasz zespół awansował bez gry i kolejną jesień rozpoczął na wyższym poziomie. Zarówno w meczach na poziomie klasy okręgowej, jak i w 4.lidze, znakomicie prezentował się **Oskar Juwa**, który szybko wywalczył sobie miejsce w defensywnej formacji drużyny i jako jedyny zawodnik w minionej rundzie nie tylko wystąpił we wszystkich meczach swojej drużyny, ale rozegrał

je bez *straty* nawet minuty. Z całą pewnością ten młody zawodnik zasłużył na pochwały i wyróżnienie, co zresztą widać po zainteresowaniu jego grą klubów z jeszcze wyższej futbolowej *półki*, gdyż w miniony weekend dolnobrzeżanin rozegrał sparingowy mecz w barwach Elany Toruń z łódzkim Widzewem (**2-1**), w którym prezentował się na tyle dobrze, że wytrwał na murawie od pierwszego do ostatniego gwizdka arbitra. Swoje piętno zawodnik odcisnął także na jubileuszowym, 25.sezonie rywalizacji w dolnobrzeskiej Halowej Lidze Air Products, w której wybrany został *MVP*.

Nieco trudniejsze wejście w świat seniorskiego futbolu ma zawodnik KP Brzeg Dolny **Filip Kubala**,

ale adept Akademii Piłkarskiej minionej jesieni pokazał, że potrafi odnaleźć się również w seniorskim graniu. Mimo, iż nasz klub bardzo powoli wychodzi z kryzysu i ciągle jego *główny* skład gra w klasie **A**, a prezentowany gracz rozegrał w nim jesienią zaledwie 55 minut, to jednak znacznie więcej ze swoich umiejętności 17-latek pokazał w barwach 2.*garnituru* dolnobrzeskie ekipy, która o rankingowe punkty walczyła w klasie **B**. Piłkarz stracił początek sezonu, kiedy to jego drużyna dwukrotnie schodziła z murawy jako pokonana, ale kiedy już powił się w składzie - od razu mocno wpłynął na jego oblicze, a przede wszystkim skuteczność. W 13 występach ten młody zawodnik zdobył 19 goli, zapisując na swoim koncie 2 *hat-trick'i*, a na *zamknięcie* jesieni przeciwko głębowickiemu Zrywowi zapisał na swoim koncie poczwórną zdobycz. Bez wątpienie jest to więc jedna z większych nadziei dolnobrzeskiej piłki, a w ostatnich miesiącach gracz ten potwierdził, że nie bezpodstawna.

Ostatnim z grona futbolistów, który znalazł się w gronie sportowców zasługujących na wyróżnienie, jest zawodnik krzelowskiej Komety **Dominik Chylak**. Wprawdzie jego

drużyna ciągle nie spełnia oczekiwań kibiców, ani samych zawodników, ale jej snajper w jesiennych występach pokazał, że nie tylko drzemie w nim duży potencjał, ale potrafi także znaleźć się w polu karnym rywala i celnym uderzeniem zakończyć akcję drużyny. Mimo ostrej konkurencji z 15 trafieniami na koncie gracz ten okazał się najskuteczniejszym naszym zawodnikiem, który w ostatniej rundzie walczył na boiskach klasy **A**.

Nie od dzisiaj wiadomo, że nasz powiat zapasami stoi i największy procent punktów w sportowym współzawodnictwie dzieci i młodzieży dostarczają naszym gminom przedstawiciele właśnie tej dyscypliny sportu. W ostatnich miesiącach było podobnie, ale tym razem w głównych rolach zobaczyliśmy na zapaśniczych matach nasze dziewczęta.

Po raz kolejny duże oczekiwania towarzyszyły występom zawodniczki wołowskiego Wiatru **Magdaleny Siedy**. Dla większości sportowców

miniony rok w dużej mierze okazał się czasem straconym i pewnie gdyby nie pandemia również podopieczna trenera Ryszarda Podrażnika miałaby na koncie znacznie więcej sukcesów, ale mimo *covidowych* ograniczeń wołowianka i tak ostatnie miesiące zaliczyć może do udanych. Stało się tak przede wszystkim dzięki medalowi, który zapaśniczka Wiatru przywiozła z podkieleckich Nowin, gdzie najlepsze zapaśniczki naszego kraju rywalizowały w Mistrzostwach Polski młodziczek. Wołowianka była jedną z faworytek do zwycięstwa w kategorii 58kg, co zresztą potwierdziła na matach, zwyciężając w spektakularnym stylu i okazując się najlepiej punktującą zapaśniczką zmagań. Niestety, w jednej ze swoich walk chwila nieuwagi, minimalny błąd przy ataku sprawił, że ze skuteczną kontrą *wyszła* rywalka, co ostatecznie zakończyło się porażką naszej reprezentantki i na jej szyi zamiast złotego zawisł brązowy krążek. Każdy medal na imprezie tej rangi to jednak wielki sukces, a ponieważ w ostatnich miesiącach wołowianka w każdym ze swoich występów czarowała umiejętnościami, to z całą pewnością zasłużyła na wyróżnienie.

Na listopadowych zawodach chwile swojego triumfu przeżywała także zapaśniczka dolnobrzeskiego Rokity **Sara Czech**, która o mistrzowski

tytuł walczyła w kategorii 50kg. Jej notowania nie stały tak wysoko, jak wołowskiej koleżanki, ale rywalki musiały się przecież liczyć z najlepszą w kraju młodzieżową *rikishi*, ponieważ nasza zawodniczka ponad miesiąc wcześniej sięgnęła po krajowy tytuł w sumo. Swoją wysoką formę i nieprzeciętne umiejętności dolnobrzeżanka potwierdziła także na macie, rozpoczynając mistrzowską imprezę z dużą werwą i efektownymi eliminacjami. Niestety, również i jej przydarzyła się chwila słabości, która nie trwała jednak tak długo, aby pozbawić dolnobrzeżankę mistrzowskiego medalu, gdyż na zakończenie zawodów mogła się ona cieszyć z brązowego krążka.

Do grona zapaśniczek, które na tym krótkim sezonie odcisnęły również swoje piętno z pewnością należała także **Magdalena Stec**, która

w Chełmie uczestniczyła w finałach Mistrzostwa Polski w grupie juniorów młodszych. Pełczynianka od dawna należy do czołowych zapaśniczek w regionie i coraz śmielej i z lepszymi efektami swoje umiejętności prezentuje także w rywalizacji z konkurentkami najlepszymi w Polsce. Jej marka jest już na tyle uznana, że z całą pewnością można było ją *doliczyć* do grona głównych faworytek mistrzowskiej rywalizacji. Plany wprawdzie krzyżowała nieco kontuzja nadgarstka i konieczność walki w niewygodnej Cortezie, reprezentantka Wiatru rywalizowała z dużym zaangażowaniem, *przebijając* się do strefy medalowej imprezy. Niestety, w rywalizacji z najlepszymi konkurentkami nie ustrzegła się błędów, ale ostatecznie olimpijski start zakończyła z brązowym medalem.

Stawkę kandydatów do miana najpopularniejszego sportowca minionych miesięcy uzupełnia dziś dolnobrzeżanin **Jurij Gurak**, który

swój talent zaprezentował na zapaśniczej macie oraz jako **rikishi** - w obu przypadkach sięgając po medale na zawodach rangi Mistrzostw Polski. Z tytuły i złotego krążka reprezentant Rokity mógł cieszyć się po swoich występach na **dohyo**, gdyż w październiku został mistrzem kraju w sumo. Miesiąc później był bardzo blisko powtórzenia swojego sukcesu w Zgierzu, gdzie rozegrano krajowy **championat** w zapasach i chociaż tam ostatecznie się nie udało, to jednak srebrny krążek na imprezie tej rangi to również znakomity wynik.

GŁOSY ODDAJEMY NA NUMER

7148

REGULAMIN www.kuriergmin.pl

eprasa.pl 449d4bf5a2

KURIER GMIN
TYGODNIK POWIATU WOŁOWSKIEGO
www.kuriergmin.pl

WYSOKIE FRYCOWE

SIATKÓWKA

Podczas, gdy wiele innych sportowych *branż* trwa pogrążona w *lockdownowym* śnie, od stycznia trwa rywalizacja siatkarek na dolnośląskich parkietach. W zmaganiach tych udział biorą również dwie ekipy dolnobrzeskiego rokity, radząc w nich sobie ze zmiennym szczęściem.

Jeszcze przed pierwszym pojedynkiem wiadomym było, że bardzo ciężka sportowa przeprawa czeka siatkarki, które jeszcze nie tak dawno oglądaliśmy w juniorskich zmaganiach. *Przeskoki* pomiędzy grupami wiekowymi zawsze nacelowane są dodatkowymi emocjami i ładunkiem stresu, ale najciężej jest po raz pierwszy stanąć do seniorskiej rywalizacji. Młodzi sportowcy zazwyczaj płacą wysokie frycowe, ale na zdobywanym ciągle - choć boleśnie, doświadczeniu można budować naprawdę dobry zespół i udoskonalać własne umiejętności. Ostatnio przekonują się o tym zawodniczki z Brzegu Dolnego, które od października walczą o rankingowe punkty na parkietach 3.ligi.

Po dziesięciu rozegranych spotkaniach nasze reprezentantki miały na koncie skromną liczbę 2 zwycięstw, a w 11.serii konfrontacji miały okazję do poprawy tego bilansu, gdyż na własnym parkiecie podejmowały konkurentki ze Strzelina. Wprawdzie w pierwszym spotkaniu obu ekip *Tygrysice* wskazały dolnobrzeżankom ich miejsce w szeregu, ale na przestrzeni kilku tygodni dzielących oba mecze nasz zespół z całą pewnością nabrał już doświadczenia i znacznie lepiej jego zawodniczki orientują już się w ligowych wymaganiach. Niestety, nie na tyle, aby zdominować konfrontację. Od samego bowiem początku znacznie pewniej prezentowały sie rywalki, które praktycznie nie popełniały błędów w defensywie, co owocowało dokładnym rozegraniem i skutecznym atakiem. Sporo problemów zawodniczkom Rokity sprawiała również mocna, mierzona zagrywka, po której nasze reprezentantki rzadko zdolne były do rozegrania skutecznej akcji. W 1.partii nie udało się więc dłużej nawiązać wyrównanej rywalizacji i przyjezdne dość gładko objęły prowadzenie (11:25). Niestety, kolejny set nie przyniósł znaczącej odmiany. Nasza drużyna ambitnie walczyła o każdą piłkę, ale w pojedynku z doświadczonymi strzelińskimi *Tygrysicami* był to w zasadzie jedyny argument, w którym górowały nad konkurencją. Momentami można było podziwiać skuteczną grę dolnobrzeżanek, ale nie były to chwile na tyle długie, aby nasz zespół przejął kontrolę nad pojedynkiem (18:25). Po pierwszych odsłonach trudno było przypuszczać, aby w kolejnej nastąpiła zaskakująca zmiana. Rywalki rosły z każdą udaną akcją i chociaż w kilku przypadkach zawodniczkom Rokity udało się je oszukać, lecz po raz kolejny siatkarski arsenał młodej drużyny z Brzegu Dolnego okazał się zbyt skromny, aby zwycięsko zejść z parkietu (14:25).

Z całą pewnością szkoda kolejnej porażki, ale rywalizacja o każdy setowy punkt to okazja do nauki i poprawy własnych umiejętności, a pamiętać przecież należy, że nasze siatkarki znajdują się dopiero na początku swojej przygody z seniorskim sportem i chociaż

teraz płacą wysokie *frycowe*, to chyba należy potraktować to jako inwestycję, z której zysk z wysokim procentem dolnobrzeska siatkówka wyciągnie w przyszłości - oby jak najbliższej.

3.LIGA				
1.	AZS AWF Wrocław	10	**30**	30-3
2.	Ren But Złotoryja	11	**24**	26-10
3.	Ares LO Nowa Sól	11	**23**	25-12
4.	LO VII 13 Zielona G.	11	**21**	25-16
5.	SPS Zbąszynek	11	**20**	21-17
6.	Tygrysy Strzelin	11	**15**	17-18
7.	SP 13 Zielona G.	12	**8**	11-30
8.	**ROKITA BRZEG D.**	11	**6**	9-29
9.	Volley Gromadka	10	**0**	1-30

Inna siatkarska inwestycja to zespół młodziczek, który w ostatnią niedzielę rozpoczął rywalizację o miejsca 9.-12. Niemal na zakończenie półfinałowej rywalizacji w grupie **Ł** naszym młodym siatkarkom udało się sprawić niespodziankę i *urwać* punkt konkurentkom z Wałbrzycha, co mogło świadczyć o rosnącej formie dolnobrzeżanek. Można więc było liczyć, że rywalizację w grupie **S** nasze reprezentantki rozpoczną z przysłowiowym przytupem i na parkiecie w Jaworze będą decydować o przebiegu rywalizacji.

Niedzielne zmagania rozpoczęły się zaciętym spektaklem, w którym zawodniczki miejscowej Olimpii okazały się lepsze od 1.drużyny lubińskiego UKPS (**2-0**). Nasz zespół pojawił się w grze w następnym starciu, a o rankingowe punkty musiał mierzyć się z jaworzankami. Gospodynie rozpoczęły z dużym animuszem, ale szybko przekonały się, że i tym razem o setowe zwycięstwa nie będzie łatwo. Mimo dobrej gry zawodniczek Rokity rywalkom udało się przedłużyć zwycięską serię i objąć prowadzenie (21:25). Po zmianie stron nadal oglądaliśmy wyrównany pojedynek, a końcówka seta do czerwoności rozpaliła siatkarskie emocje. Grę na przewagi zwycięsko rozstrzygnęły dolnobrzeżanki (26:24) i o zwycięstwie miał zadecydować *tie-break*. Niestety, jego trudy lepiej wytrzymały siatkarki Olimpii (10:15), które niemal w pełni wykorzystały atut własnego parkietu, tracąc na nim zaledwie seta.

Nasze siatkarki oczywiście mogły być dumne ze swojego występu, ale kilka chwil później okazało się, że mecz z jaworzankami kosztował je bardzo dużo siły. W starciu z konkurentkami z Lubina szybko pozwoliły rywalkom na *ucieczkę* na tak znaczny dystans, że straty nie udało się odrobić (18:25). Kolejne starcie dolnobrzeżanki rozpoczęły już dużo uważniej, ale w siatkarskich niuansach odrobinę lepsze były siatkarki z Lubina i ostatecznie to one wyjechały z Jawora ze zwycięstwem (22:25).

LIGA MŁODZICZEK - grupa S (9-12)				
1.	Olimpia Jawor	2	**4**	4-1
2.	UKPS I Lubin	2	**3**	2-2
3.	**ROKITA BRZEG D.**	2	**2**	1-4
4.	Dwójka Milicz	-	**-**	-

TENIS STOŁOWY

Po raz kolejny odsunęła się w czasie inauguracja rewanżowej rundy zmagań naszych tenisistów stołowych. Oczywiście i tym razem przyczyną są decyzje rządu związane z walką z *covidowym* zagrożeniem ale miejmy nadzieję, że w najbliższy weekend nasi zawodnicy powalczą już o rankingowe punkty. Z tych samych przyczyn z rywalizacji w 1.Wojewódzkim Turnieju Kwalifikacyjnym musieli zrezygnować tenisiści z grupy seniorskiej, ale pierwsze tenisowe emocje w 2021 roku mamy już za sobą, gdyż w Wołowie rozegrano 1.WTK w grupie skrzatów.

Nawet biorąc pod uwagę pandemiczne ograniczenia trzeba stwierdzić, iż obsada niedzielnych zawodów była nader skromna. Swoje sportowe talenty zaprezentowały bowiem tylko **4** tenisistki, zaś w grupie chłopców do sportowej walki przystąpiło **6** zawodników. Oczywiście w obu turniejach mocno reprezentowani byli gospodarze, ale w głównych rolach tym razem wystąpiła konkurencja.

Sportową walkę w grupie dziewczynek rok od zwycięstwa rozpoczęła dolnobrzeżanka **Amelia Bazylewska**, zostawiając w pokonanym polu **Patrycję Staszczyk** z Wolavii. Nie najlepiej niedzielny start wypadł również wołowiance **Emilii Woźniak**, której nie udało się *urwać* nawet seta **Nicol Bartoszko** z AZS UE Wrocław. Obie tenisistki gospodarzy nie doczekały się zwycięstw również w 2.serii pojedynków, więc jasnym było, że o zwycięstwo w imprezie zawodniczka Rokity zmierzy się z wrocławską *Akademiczką*. Pojedynek ten zakończył się triumfem tenisistki ze stolicy Dolnego Śląska, a końcowa klasyfikacja skrzatek przedstawia się następująco:

1.	Nicol Bartoszko	AZS UE Wr.
2.	Amelia Bazylewska	**ROKITA**
3.	Emilia Woźniak	**WOLAVIA**
4.	Patrycja Staszczyk	**WOLAVIA**

Choć nasze reprezentantki musiały tym razem uznać wyższość rywalki, to jednak ich gra mogła się podobać, gdyż chociaż w decydujących momentach brakowało trochę precyzji, to bez wątpienia w każdej z tych rąk drzemie talent, który potrzebuje tylko sumiennej pracy i czasu, aby zamienić się w sportowe triumfy.

Podobnie zresztą jak w przypadku chłopców, wśród których najbardziej zadowolonym po niedzielnej rozgrywce był wrocławianin **Miłosz Grocholski**. Męska rozgrywka była serią konfrontacji tenisistów gospodarzy z rówieśnikami z AZS UE, które tym razem wypadły na korzyść gości. Już po 1.kolejce gier grupowych goryczy sportowego niepowodzenia zaznali wołowianie **Wojciech Turewicz** oraz **Igor Prośniewski**. Później turniejowe zwycięstwo oddaliło się od **Kacpra Szerera**, a jako ostatni z porażką na koncie odszedł od stołu **Dominik Zwolski**. Z całą pewnością nie tak młodzi zawodnicy Wolavii wyobrażali sobie sportową inaugurację nowego roku, ale w zasadzie nie było tak źle i chociaż każdy z nich ma sporo do poprawienie, to ważnym krokiem naprzód jest już sam fakt poznania swoich słabszych stron. Każdemu z naszych młodych zawodników gratulujemy ambitnej walki i życzymy jeszcze wielu zwycięstw i dużo sportowej satysfakcji ze swoich występów.

1.	Miłosz Grocholski	AZS UE Wr.
2.	Antoni Flis	AZS UE Wr.
3.	Dominik Zwolski	**WOLAVIA**
4.	Kacper Szerer	**WOLAVIA**
5.	Igor Prośniewski	**WOLAVIA**
6.	Wojciech Turewicz	**WOLAVIA**

eprasa.pl 449d4bf5a2

MEDALOWA SERIA

PIŁKA NOŻNA

Za nami trzeci weekend, z którego część młodzi adepci futbolu z wołowskiej Akademii Gool spędzili na piłkarskiej murawie w Lesznie. Jako pierwsi swoją formę w turnieju *Coppa Concordia '2021* sprawdzili zawodnicy z rocznika 2012, a swoje leszczyńskie pojedynki zakończyli na 2.pozycji. Ich śladem tydzień później ruszyła drużyna '2008 i po udanych spotkaniach nasi reprezentanci również mogli cieszyć się z medali, choć tym razem brązowych. W ostatnią sobotę kolejny wołowski rozdział tegorocznego cyklu zapisali zawodnicy drużyny z rocznika 2010 i również mogliśmy cieszyć się udanymi występami i skuteczną grą *Gooleadorów*.

W tej grupie wiekowej rywalizowało ze sobą 11 ekip, a nasi reprezentanci swoją piłkarską walkę rozpoczęli od pojedynku z wrocławskim Parasolem. Konfrontacja to była od razu bardzo poważnym sprawdzianem, gdyż obie ekipy od samego początku prezentowały bardzo ułożoną grę, a ich umiejętności ocenić należy równie wysoko. Widać więc było, że pojedynek może rozstrzygnąć pojedyncze trafienie i tym razem ze zwycięskiego gola mogli cieszyć się podopieczni trenera **Grzegorza Paczkowskiego** (**2-1**). W kolejnej serii pojedynków naprzeciwko wołowian, którzy w sobotę pod leszczyńskim *balonem* zagrali w składzie: **Kondrat Podurgiel**, **Hubert Studnicki**, **Aleksander Kwaśniak**, **Igor Wąs**, **Wojciech Budnik**, **Karolina Zalewska**, **Jakub Szydełko**, **Anatol Wilk**, **Aleksander Winiarczyk** oraz **Bartłomiej Żuk** stanęli gracze 1.ekipy gospodarzy z Football Academy. Obie ekipy chciały przedłużyć zwycięską serię i uciec nieco rywalowi, ale tym razem drużyny z murawy schodziły *poranione*, gdyż konfrontacja zakończyła się podziałem punktów (**3-3**).

Kolejny futbolowy *thriller* wołowianie zafundowali sobie w konfrontacji z 2.*garniturem* leszczyńskich *Akademików*, ale choć do ostatniego gwizdka arbitra nasz zespół nie mógł być pewny zwycięstwa, to jednak ostatecznie *Gooleadorzy* mogli cieszyć się z kompletu *oczek* (**4-3**) i pozycji lidera. Na tym etapie futbolowej rywalizacji nasza drużyna czuła się już naprawdę pewnie, o czym przekonali się konkurenci z wrocławskiego Sportingu, którzy mimo ambitnej walki potrafili tylko momentami dotrzymać piłkarskiego *kroku* naszym reprezentantom, którzy na zakończenie pojedynku mogli cieszyć się z kolejnego - tym razem bardzo pewnego zwycięstwa (**6-2**).

Rywalizacja większości drużyn zbliżała się do finiszu, kiedy do rozgrywki włączyli się młodzi piłkarze Chrobrego Głogów, wchodząc w sobotnią imprezę razem z *futryną*. Krocząc od zwycięstwa do zwycięstwa zawodnicy tej ekipy szybko *wywindowali* się na czoło rankingu, ale aby sięgnąć po końcowy sukces musieli jeszcze pokonać naszą drużynę. Ostatni mecz turnieju toczył się więc o najwyższą stawkę i nieco lepiej z tą wojną nerwów poradzili sobie głogowianie. Nasza drużyna próbowała odwrócić losy pojedynku, ale tym razem *Gooleadorom* zabrakło odrobiny szczęścia pod bramką konkurentów. Podopieczni trenera G. Paczkowskiego na zakończenie lutowej rywalizacji musieli więc przełknąć gorzką *pigułkę* porażki (**0-4**), a w jej rezultacie oddali nie tylko pozycję lidera, ale spadli na najniższy stopień leszczyńskiego *pudła*.

COPPA CONCORDIA ('2008)				
1.	Chrobry Głogów	5	**15**	28-7
2.	FA I Leszno	5	**10**	28-14
3.	**GOOL WOŁÓW**	5	**10**	15-13
4.	Sporting Wrocław	5	**3**	13-22
5.	Parasol Wrocław	5	**3**	8-19
6.	FA II Leszno	5	**3**	15-32

Z całą pewnością po ostatnim meczu nasi młodzi piłkarze mogli czuć pewien niedosyt, gdyż zwycięstwo w turnieju z całą pewnością było w ich zasięgu. Finalnie się nie udało, ale także ten zespół pokazał się z bardzo dobrej strony, a *medalowym* miejscem przedłużył serię udanych występów naszej drużyny w tegorocznej edycji leszczyńskiego turnieju. Dodatkowym zwycięstwem wołowskich futbolistów jest indywidualny triumf J. Szydełko, który okazał się najskuteczniejszym zawodnikiem imprezy.

PIŁKA NOŻNA/MKP WOŁÓW

W zimowych meczach kontrolnych Dominik Stupieńko zagrał w barwach toruńskiej Elany oraz Wieczystej Kraków, ale ostatecznie na parę najbliższych miesięcy pozostanie chyba w Wołowie.

TRANSFEROWE HITY

Chyba najważniejszą wiadomością z ostatnich dni dla futbolowych ekip z niższych lig jest komunikat, że od 12 lutego można już rozgrywać mecze oraz prowadzić zajęcia szkoleniowe w otwartej przestrzeni i z zachowaniem sanitarnego reżimu. Wprawdzie spora część klubów - szczególnie z 4.ligi, przygotowuje się do wznowienia rozgrywek już od jakiegoś czasu, ale do tej pory wiązało się to z różnymi komplikacjami. Teraz piłkarska *praca* powinna iść nieco lżej, a poza tym - do wiosennej rywalizacji *oficjalnie* będą mogły przygotować się drużyny z najniższych lig.

Futbolowa ekipa z Wołowa wspólne przygotowania do rundy wiosennej rozpoczęła już w połowie stycznia, a swój pierwszy mecz kontrolny podopieczni trenera **Piotra Bolkowskiego** rozegrali kilka dni później w Lubinie, gdzie ulegli 2.ekipie tamtejszego Zagłębia (**1-4**). Tydzień później nasz zespół zmierzył się w Głogowie z rezerwami Chrobrego (**0-2**), zaś w minioną sobotę na lubińskiej sztucznej murawie piłkarze MKP zagrali z kolejnym *zachodnim* 4.ligowcem - Mewą Kunice.

Oczywiście w przedsezonowych pojedynkach wynik nie jest sprawą najważniejszą, ale cieszy fakt, że tym razem nasz zespół sięgnął po zwycięstwo, na które w przekroju całego spotkania z całą pewnością zasłużył. Mecz rozpoczął się od ataków zawodników MKP, którzy szybko zaznaczyli swoją przewagę w środku pola i zdołali stworzyć kilka sytuacji strzeleckich. Za prosty błąd w defensywie zapłacili jednak *wapnem*, które dało prowadzenie konkurentom. Jeszcze przed przerwą udało się doprowadzić do wyrównania, a szybką i składną akcję zespołu celnym uderzeniem zakończył **Daniel Kamiński**.

Po zmianie stron przewaga wołowian była jeszcze wyraźniejsza, ale w kilku dogodnych sytuacjach naszym reprezentantom zabrakło precyzji, spokoju oraz szczęścia. Na około kwadrans przed końcowym gwizdkiem zwycięskie trafienie zapisał na swoim koncie powracający do drużyny **Krystian Włodarczyk** i tym razem nasza drużyna wyjechała z Lubina ze zwycięstwem.

Dużo ważniejsze w grach kontrolnych jest oczywiście sprawdzenie nowych graczy, a tych w konfrontacji z Mewą w szeregach naszego zespołu pojawiło się kilku. Sprawą przesądzoną wydaje się kwestia przejścia do MKP doświadczonego **Michała Wróbla**, który z jednej strony może uzupełnić *dziurę* w wołowskim ataku, a ponieważ ostatnie występy w barwach Sokoła Wielka Lipa rozgrywał jako środkowy obrońca - może okazać się również niezłą *opcją* w układaniu bloku defensywnego.

Wzmocnieniem na skrzydle ma być wiosną uzdolniony wychowanek wrocławskiego Śląska **Damian Draczyński**, a oprócz niego do drużyny najprawdopodobniej dołączy jeszcze inny gracz z Wielkiej Lipy - **Aleksander Czupryn**. Poza tym do zespołu wracają wspomniany wyżej strzelec zwycięskiego gola K. Włodarczyk oraz **Kacper Golinowski**, który będzie pomiędzy słupkami bramki *alternatywą* dla **Piotra Leciejewskiego**.

Tej zimy dużo bardziej ciekawie zapowiadał się jednak *ruch wyjściowy* z wołowskiej szatni. Na futbolowym sprawdzianie w Toruniu pełne 90 minut rozegrał **Oskar Juwa**, co mogło sugerować poważne zainteresowanie jego grą sztabu Elany. W ostatnim czasie naszego zdolnego defensora trapi uraz kostki i ostatecznie nie zdecydował się on na zmianę klubowych barw w najbliższym terminie.

Sporym hitem może być natomiast transfer **Dominika Stupieńki** do Wieczystej Kraków, w której barwach zawodnik MKP rozegrał 70 minut sobotniego pojedynku z 3.ligowym ŁKS Łagów (**1-1**). Zespół byłych reprezentantów Polski - **Sławomira Peszki** (nie zagrał) oraz **Radosława Majewskiego** (zdobył wyrównującego gola) to w ostatnich miesiącach jeden z klubów, który na krajowym rynku budzi szerokie zainteresowanie. Trudno się temu dziwić, kiedy lider klasy okręgowej obóz przygotowawczy zamierza spędzić w... Dubaju. Z całą pewnością dla młodego pomocnika możliwość przeprowadzki do Krakowa i gry z tak doświadczonymi zawodnikami to okazja do futbolowej przygody, ale pomimo zainteresowania małopolskiego klubu wydaje się, że najbliższe miesiące ten utalentowany pomocnik spędzi jednak w Wołowie.

ZAGRALI SWOJE

PIŁKA NOŻNA/RUCH WARZĘGOWO - podsumowanie rundy jesiennej

Przed startem rozgrywek trudno było się spodziewać, że nadchodzący sezon wiele zmieni w historii piłkarskiej ekipy z Warzęgowa. W szatni drużyny nie zaszły radykalne personalne zmiany i w zasadzie po *covidowej* przerwie do ligowych zmagań przystąpił zespół, który znaliśmy już z poprzednich rozgrywek i w ogóle - z ostatniej dekady, którą nieprzerwanie drużyna Ruchu spędziła na boiskach klasy **B**. W tym okresie nasi piłkarze rozegrali 225 spotkań, z których zwyciężali w **93** (41%) pojedynkach, **18** (8%) razy dzielili się punktami z konkurencją, a w **114** (51%) meczach musieli uznać wyższość rywali. W dziesięciu wcześniejszych sezonach warzęgowianie grali ze średnią skutecznością na poziomie 44%, zdobywając statystycznie **29,7** punktu. Najwyższymi rankingowymi notowaniami piłkarze Ruchu mogli pochwalić się na zakończenie rozgrywek 2017/2018, kiedy to zmieścili się na ligowym podium (3.pozycja). W ostatnich rozgrywkach zanotowali jednak spory regres - skuteczność 20% i 12.pozycja w rankingu - więc sporo było do poprawy.

Nowy sezon drużyna Ruchu rozpoczęła pojedynkiem z beniaminkiem z Brzegu Dolnego, w którym doświadczenie okazało się ważnym argumentem, a trafienie **Rafała Sobotki** z końcówki spotkania dało gospodarzom komplet punktów (**3-2**). Wizyta w Wińsku i mecz z głębowickim Zrywem również nie rozczarował, a chociaż zaczęło się od prowadzenia rywali, to jednak jeszcze przed przerwą warzęgowianie odwrócili losy meczu, a jego wynik *hat-trick'iem* przypieczętował **Mateusz Pawłowicz** (**4-1**). Po weekendzie przerwy rozczarowaniem było niepowodzenie w pojedynku z Piranią Radziądz (**2-5**), ale wyjazd do Mojęcic i zwycięstwo w *derby* (**3-2**) z całą pewnością poprawiło humory zawodnikom oraz kibicom Ruchu. W kolejnych tygodniach ich samopoczucie wystawione zostało na poważną próbę, gdyż w następnych 7 seriach ligowych spotkań warzęgowianom nie było dane cieszyć się ze zwycięstwa. Nasz zespół krótką chwilę przeciwstawił się konkurentom z Borzęcina, którzy po przerwie jednak zdecydowanie panowali na murawie, sięgając po efektowne zwycięstwo (**1-7**). Dużo lepiej gra Ruchu nie wyglądała w Godzięcinie, gdzie zespół wyraźnie uległ *Olimpijczykom* (**1-4**), ale wydawało się, że złą passę nasi zawodnicy przerwą w starciu z Odrą Uraz, aplikując konkurentom 3 trafienia w zaledwie 6 minut. To, co tak łatwo przyszło w 1.odsłonie, równie łatwo nasi piłkarze roztrwonili po przerwie, tracąc gole i prowadzenie w 9 minut. Pewnym usprawiedliwieniem może być fakt, że w spotkaniu tym pomiędzy słupkami warzęgowskiej bramki stanął R. Sobotka, ale podział punktów (**3-3**) był dla gospodarzy sporym rozczarowaniem. Nieoczekiwanie bardzo dobrze nasz zespół zagrał w Barkowie, gdzie dzięki kolejnemu strzeleckiemu popisowi i trafieniach M. Pawłowicza goście prowadzili przez większość spotkania, ale w ostatniej minucie dali sobie jednak *wydrzeć* komplet rankingowych *oczek* (**3-3**). W 10.kolejce nasza drużyna długo męczyła się z rywalami z Piotrkowic, ale w końcówce prowadzenie gospodarzom dał niezawodny M. Pawłowicz. Po raz kolejny jednak warzęgowianom

nie udało się utrzymać prowadzenia i ostatecznie z murawy zeszli tylko z punktem (**1-1**). Najlepszy strzelec Ruchu kolejnego *hat-trick'a* zapisał na swoim koncie w Krościnie Wielkiej, lecz w starciu z KS nasza defensywa również popełniała sporo błędów, więc obie drużyny podzieliły się punktami (**3-3**). Po serii remisów przyszedł czas *domowego* niepowodzenia z dolnobrzeskim KS (**2-6**), ale 8 listopada na boisku w Starym Wołowie po zaciętym *derby* udało się pokonać tamtejszych Herosów (**4-3**). Bohaterem tej konfrontacji został **Dawid Pigieł**, który po raz pierwszy w rundzie pojawił się w barwach zespołu i wystarczyły mu 3 minuty, aby otworzyć rezultat pojedynku, a mecz zakończył z *dubletem*. Zacięty spektakl nasza drużyna stworzyła w konfrontacji z ku raszkowskim Dębem (**5-4**), ale kończący futbolową jesień wyjazd do Białkowa zakończył się małą katastrofą (**2-11**).

Trudno stwierdzić, żeby ostatnie wyniki zespołu z Warzęgowa były wielkim zaskoczeniem - czy to pozytywnym, czy negatywnym. Rezultat z całą pewnością mógłby być lepszy, ale w kilku pojedynkach piłkarze Ruchu mieli również trochę sportowego szczęścia. W barwach zespołu zobaczyliśmy jesienią **27** zawodników, którzy ze średnią wieku **30,85** tworzyli jedną ze starszych ekip w lidze. O tym, że jednak warto stawiać na młodzież w ostatnich miesiącach pokazała postawa nie tylko najskuteczniejszego gracza M. Pawłowicza (18 lat), ale także **Daniela Morawskiego** (19 lat), który był filarem defensywnej formacji naszej drużyny. Trudno jest jednak chwalić linię, która ze średnią **3,92** traconego gola w meczu jest 2.najgorszą obroną w lidze. Przypomnijmy, że w ostatnich **26** meczach ekipa Ruchu traciła przynajmniej gola, a po raz ostatni mecz z czystym kontem warzęgowianie rozegrali 25 sierpnia 2019r. na boisku w Mojęcicach (**4-0**), a wówczas i tak ich defensywna średnia była nieco gorsza - **4** tracone gole.

Pod względem obrony dostępu do własnej bramki nic się wiec praktycznie nie zmieniło, ale poprawiła się nieco skuteczność. Wprawdzie ze średnią **2,64** zdobytego gola w meczu warzęgowianie to dopiero 7.ekipa w lidze, ale w porównaniu do poprzednich rozgrywek widać wyraźny progres (1,69). Z zawodników, którzy jesienią pojawili się na boisku w barwach Ruchu, przynajmniej raz na listę strzelców wpisało się **10** piłkarzy (37%), a snajperską rywalizację zdecydowanie wygrał M. Pawłowicz, aż **13** razy (35% trafień zespołu) posyłając futbolówkę do siatki bramki rywali.

Na półmetku rywalizacji drużyna Ruchu znajduje się na 9.pozycji i lokata ta oddaje chyba sportową siłę zespołu. Piłkarze z Warzęgowa nie stanowią bowiem *team'u*, który mógłby walczyć o najwyższe lokaty w lidze, co udowodnili kończącym rundę wyjazdem do Białkowa, ale w bezpośrednich konfrontacjach z ekipami, które w rankingu znajdują się na niższych pozycjach, nasz zespół zdobył **14** punktów (na 18 możliwych), czyli 74% całego ligowego dorobku.

BRAMKARZE					
Adam **Gwiazdowski**	11	990	-	1	-
OBROŃCY					
Daniel **Morawski**	12	997	-	2	-
Mateusz **Grzywacz**	11	916	1	2	-
Grzegorz **Mikołajczyk**	7	630	1	2	-
Przemysław **Miłuch**	9	493	-	1	-
Piotr **Miłuch**	3	255	-	-	-
Kamil **Kmieć**	5	253	-	-	-
Krzysztof **Borosowski**	7	216	-	1	-
Marcin **Michułka**	4	181	-	-	-
Dawid **Morawski**	3	43	-	1	1
POMOCNICY					
Mateusz **Pawłowicz**	10	880	13	-	-
Jarosław **Kozak**	10	879	-	-	1
Dariusz **Małecki**	9	810	3	1	-
Paweł **Michułka**	7	570	1	-	-
Konrad **Winiarczyk**	7	505	2	-	-
Tomasz **Pogwizd**	5	313	-	2	-
Mariusz **Dłużniewski**	5	275	3	1	-
Tobiasz **Kuc**	4	271	-	1	1
Martin **Nowak**	4	230	-	1	-
Dawid **Pigieł**	1	85	2	-	-
Łukasz **Hukiewicz**	1	74	-	-	-
Rafał **Radyk**	1	15	-	-	-
NAPASTNICY					
Rafał **Sobotka**	10	815	2	-	-
Szymon **Ziółkowski**	7	568	2	-	-
Maciej **Nowak**	3	148	-	-	-

w tabeli: *imię i nazwisko, ilość występów, liczba minut na boisku, ilość goli, żółtych i czerwonych kartek*

zestawienie nie uwzględnia spotkań z KS Brzeg Dolny oraz Dąb Kuraszków

Jak zamówić ogłoszenia drobne

na stronie www.kuriergmin.pl/ogłoszenia-drobne/

pocztą
"Kurier Gmin"
56-100 Wołów
ul. Zwycięstwa 15

wyślij sms-em
pod numer **79567**
koszt 9 zł + Vat
zaznaczając od OKG
(spacja)treść ogłoszenia

e-mailem
sekretariat@kuriergmin.pl
lub osobiście

Numer konta: Bank MBANK 83 1140 2004 0000 3902 4474 9895
71 319 79 18

USŁUGI

- Videofilmowanie, 602879746, 515276337.
- **Garaże blaszane, od 1.450 zł, bramy, tanie ogrodzenia metalowe, RATY! TRANSPORT GRATIS! www.dobrygaraż.pl, 627338830, 607680103.**
- Tapicer Dokładnie. 604300278
- Kompleksowe remonty budowlane ocieplenia ogrodzenia, tel. 667 219 319

NIERUCHOMOŚCI

WYNAJMĘ

- Do wynajęcia pokój z kuchnią w Wołowie.tel. 713891437
- Centrum miasta Wołów - kawalerka do wynajęcia. 692484886

MOTORYZACJA

KUPIĘ

- Kupię auto do 800 zł, 604317276.

Skup aut za gotówkę 693544030

- Kupię ciągniki, przyczepy i maszyny rolnicze 602811423 lub 535135507
- Fiata 126p.125p. stan obojętny, tel. 723 602 742
- Motory stare prl do remontu niekompletne oraz różne części, tel. 723 602 742
- **Skup aut, kasacja do 2000zł. Najwyższe ceny. 513441152**

RÓŻNE

SPRZEDAM

- Sprzedam indyki koguty kaczora wszystko z małego ekologicznego gospodarstwa, tel. 789196140

KUPIĘ

- Kupię monety, zegarki, srebro, odznaczenia. 725332771

PRACA

DAM PRACĘ

- Przyjmę dwóch brukarzy ,pomocnika i operatora koparko-ładowarki okolice Wińsko, Wołów i Brzeg Dolny. Płatność co tydzień, praca na trzy miesiące. Możliwość zatrudnienia na pół etatu. 661427703

POMOC

- Punkt Wspierania Rodzin, Rynek 18, Brzeg Dolny, GOSP. p. nr 2, wtorek 17.00–19.00, tel. 071 319 56 62, w. 19.
- Grupa Anonimowych Alkoholików, Wołów pl. Szkolny 2, wtorek godz. 17.00, niedziela godz. 17:00, Ścinawa ul. Zgody 12 (salka katechetyczna), piątek godz. 17.00, tel. zaufania 71 321 21 24 od godz. 16:00.
- Pomoc weterynaryjna, tel. 071 319 03 78; 0606 46 97 97.
- Psycholog, Rynek 18, Brzeg Dolny, GOSP. p. nr 2, poniedziałek – piątek 16.00–20.00, tel. 071 319 56 62, w. 19.
- Gminna Komisja Rozwiązywania Problemów Alkoholowych w Wołowie, Centrum Profilaktyki Uzależnień, 56-100 Wołów, pl. Szkolny 2, tel. 071 389 14 95, e-mail: gkrpawolow@op.pl - inicjuje działania związane z profilaktyką i rozwiązywaniem problemów alkoholowych, - podejmuje czynności zmierzające do orzeczenia o zastosowaniu wobec osoby uzależnionej od alkoholu obowiązku poddania się leczeniu w zakładzie lecznictwa odwykowego, - opiniuje wnioski o wydanie zezwolenia na sprzedaż napojów alkoholowych. W Punkcie Konsultacyjnym Komisji dyżury pełnią: Pełnomocnik Burmistrza ds. Realizacji GPP i RPA – poniedziałki, wtorki, środy i piątki w godz. 9.30-12.30. Psycholog – poniedziałki od godz. 16.00-19.00., czwartki od godz. 15.00- 18.00. Konsultant ds. uzależnień – środy od godz.16.00-19.00. Odbywają się spotkania: - Grupy terapeutycznej dla osób uzależnionych – w poniedziałki od godz. 17.00. - Grup AA – we wtorki i w niedziele od godz. 17.00. - Grupy Al–Anon w piątki w godz. 17.00-19.00.
- Poradnia Problemów Uzależnień, pon., wt. 7.30–13.30, śr., czw. 7.30–17.30, tel. 071 319 56 62.
- Powiatowa Stacja Sanitarno-Epidemiologiczna w Wołowie, kontakt 071 389 28 56, po godzinach urzędowania oraz w dni wolne od pracy, telefon dyżurny – 0604 208 816.
- Grupa Anonimowych Narkomanów Grupa„Warriors", spotkania w niedzielę od 16:00 do 18:00 w 2. niedzielę miesiąca, miting otwarty, Brzeg Dolny, ul. Zwycięstwa 5 (wejście po prawej stronie) tel. kontaktowy 790491700.
- Poradnia Psychologiczno-Pedagogiczna w Brzegu Dolnym, ul. 1 Maja 1A, I piętro (dawny internat ZSZ), tel. 071 319 99 94, proponuje dzieciom, młodzieży, rodzicom i nauczycielom szeroką ofertę psychologiczną, pedagogiczną i logopedyczną, m.in. w zakresie: diagnozy, terapii, profilaktyki, poradnictwa, planowania kariery zawodowej. Wizyty BEZPŁATNE. Czynne od poniedziałku do piątku w godz. 8.00–15.00.

LILIA
WOŁOWSKI DOM POGRZEBOWY
ZARZĄDCA CMENTARZA KOMUNALNEGO W WOŁOWIE
Usługi pogrzebowe i cmentarne
Własna chłodnia i kaplica
Kontakt całodobowy
tel. 517 737 760 lub 601 720 076
ul. Poznańska 1, 56-100 Wołów
(budynek główny PGK)
REKLAMA

REKLAMA

Gabinet Weterynaryjny
„EUROVET"
www.eurovet.com.pl
Oferujemy:
- badanie laboratoryjne krwi i moczu (na miejscu),
- lecznictwo i profilaktyka,
- chirurgia,
- okulistyka i stomatologia,
- USG,
- zwierzęta egzotyczne i ptaki,
- czipowanie i paszporty,
- strzyżenie i zabiegi kosmetyczne.

Wojciech Poral specjalista chirurg 696 302 170
Krzysztof Franas 696 027 476
Wołów, ul. Poznańska 2
pon. - pt. 8:00-18:00
sob. 9:00-14:00
tel. 71/389 42 64
REKLAMA

URZĘDOWA KASACJA POJAZDÓW
P.P.H.U."LECH-MET"
ul. Kościuszki 9
55-140 Żmigród
Telefon całodobowy:
600 403 082
- wydajemy zaświadczenia kasacji pojazdów do wydziału komunikacji i firm ubezpieczeniowych
- bezpłatny transport (laweta)
- wszystkie czynności załatwiamy na miejscu
REKLAMA

eprasa.pl 44904bf5a2

PRZETARGI * OGŁOSZENIA * INFORMACJE

BURMISTRZ GMINY WOŁÓW

informuje, że na stronach internetowych Urzędu Miejskiego w Wołowie www.wolow.pl oraz www.bip.wolow.pl zamieszczono wykazy nieruchomości przeznaczonych do dzierżawy.

Miejscowość	Nr działki, powierzchnia	Opis nieruchomości, cel dzierżawy	Termin wywieszenia wykazu od:
Wołów	dz. nr 28/4 AM 17 pow. 0,0313ha, dz. nr 71/19 AM 34 pow. 0,0285ha	Część działek – dojazd do posesji	04.02.2021 r.
Moczydlnica Dworska	dz. nr 338/5 i 338/4 AM 24 pow. 0,4867ha	Cele rolnicze	04.02.2021 r.
Wołów	dz. nr 78/4 AM 35 pow. 0,1000ha	Część działki – teren rekreacyjny	29.01.2021 r.

Wykazy zostały również wywieszone na okres 21 dni na tablicy ogłoszeń Urzędu Miejskiego w Wołowie (Rynek 34) w przybudówce B Ratusza. Szczegółowe informacje można uzyskać w Wydziale Geodezji i Gospodarki Nieruchomościami – tel. 71/319 13 45, 71/ 319 13 16.

BURMISTRZ GMINY WOŁÓW

podaje do publicznej wiadomości
Wyciąg z ogłoszenia o IV ustnym przetargu nieograniczonym na sprzedaż nieruchomości położonej w Wołowie przy ul. Ścinawskiej.

Przedmiotem przetargu jest sprzedaż działki niezabudowanej nr **8/14 Am 25** o pow. 0,1314 ha położonej przy ul. Ścinawskiej w Wołowie. Księga Wieczysta nr KW WR1L/00026375/8.
W Miejscowym Planie Zagospodarowania Przestrzennego działka jest oznaczona symbolem MN/61 – teren zabudowy mieszkaniowej jednorodzinnej i leży w strefie ochrony konserwatorskiej zabytków archeologicznych.
Forma zbycia – przeniesienie prawa własności.
Cena wywoławcza – 65.500,00 zł
Do ceny wylicytowanej w przetargu zostanie doliczony podatek **VAT wg stawki 23 % VAT**
Wadium – 6.600,00 zł
Przetarg na sprzedaż ww. nieruchomości odbędzie się w dniu **18.03.2021 r. o godz. 10.00** w siedzibie Urzędu Miejskiego w Wołowie (Rynek 34, sala sesyjna).
Ogłoszenie o przetargu zostało wywieszone na tablicach ogłoszeń Urzędu Miejskiego w Wołowie w holu budynku głównego Ratusza oraz w przybudówce B a także opublikowane na stronach internetowych Urzędu Miejskiego www.bip.wolow.pl oraz www.wolow.pl.

Szczegółowe informacje można uzyskać w Wydziale Geodezji i Gospodarki Nieruchomościami – przybudówka B Ratusza, pokój nr 14, telefonicznie pod numerem 71/ 319 13 15, 319 13 24, 319 13 14.

Kup ekuriera
w naszym kiosku na
www.kuriergmin.pl
Docieramy nawet
do 70 tys.
użytkowników

OGŁOSZENIE

Sąd Rejonowy w Wołowie ogłasza, że w I Wydziale Cywilnym pod sygn. akt I Ns 155/20, zostało wszczęte postępowanie z wniosku mał. Jakuba Kaczmarczyka o stwierdzenie nabycia spadku po **Ewelinie Kaczmarczyk** zmarłej 10 sierpnia 2016 r. w Brzegu Dolnym, ostatnio stale zamieszkałej w Brzegu Dolnym.

Sąd wzywa wszystkich spadkobierców, aby zgłosili się w terminie trzech miesięcy od ukazania się niniejszego ogłoszenia i udowodnili nabycie spadku, gdyż w przeciwnym razie mogą być pominięci w postanowieniu o stwierdzeniu nabycia spadku.

REKLAMA

Kącik Kulinarny Marzeny

Pączki

Pyszne domowe pączki prosto z mojej kuchni i mojego domu. Smacznego tłustego czwartku życzę wszystkim Marzena Grocholska.
Składniki: 500g maki pszennej - około 3 szklanek, 1 szklanka ciepłego mleka 250ml, 4 żółtka, 40g cukru,25g świeżych drożdży, 50g masła, 25ml rumu do smaku, szczypta soli,1 litr oleju do smażenia.
Wykonanie: Gotowe wyrośnięte ciasto rozwałkować na stolicy, wykrajać krążki szklanka i układać na rozgrzany olej. Piec paczki aż do koloru i wypieczenia, można polać je lukrem lub posypać cukrem pudrem jak kto lubi.
Życzę smacznego.

Sala Weselna
Piwnica pod Wołami
Sala Weselna & Catering
Catering

Wesela Komunie Chrzciny Stypy Bankiety
Wołów ul. Koszarowa 1-3 tel. 884 816 191
REKLAMA

MIEJSCE NA TWOJĄ
REKLAMĘ
zadzwoń i zamów 71 319 79 18

KURIER GMIN
TYGODNIK • WYDAJE „Agencja Reklamowo-Medialna ART" Marta Ringart Orłowska, redakcja: Marta Ringart-Orłowska (redaktor naczelna), Grzegorz Kuliński (skład), Dominika Iskierka (reklama i marketing), Katarzyna Dolata (administracja, reklama, marketing), Dariusz Judziński (dziennikarz sportowy), Dagmara Zielińska (dziennikarz), Adrianna Orłowska (dziennikarz), stali współpracownicy: Marek Czwartyński. Redakcja i biuro ogłoszeń: Wołów, ul. Zwycięstwa 15 – czynne od poniedziałku do piątku 8.00-16.00, tel. 071/ 319 79 18; • Skład własny • Druk: Agora-Poligrafia Sp. z oo • Redakcja nie odpowiada za treść ogłoszeń, reklam i życzeń. Zastrzega sobie prawo zmiany tytułów, skracania i adiustacji tekstów • Wzory reklam chronione są prawem autorskim • Materiałów niezamówionych nie zwracamy • Nasz adres poczty elektronicznej: sekretariat@kuriergmin.pl; reklama@kuriergmin.pl; internet: www.kurier-gmin.pl. Nakład 3000-4000 tys. sztuk.

NA ZDROWIE NA ZDROWIE

Premier w Światowym Dniu Walki z Rakiem: Krajowa Sieć Onkologiczna ma poprawić jakość leczenia na wszystkich etapach

Nowotwór to choroba, która każdego roku jest diagnozowana u tysięcy Polaków. Dlatego tak ważna jest profilaktyka, a także jakość leczenia. Wydatki na onkologię rosną z roku na rok. W 2021 r. będzie to ponad 12 mld zł. Premier Mateusz Morawiecki odwiedził Świętokrzyskie Centrum Onkologii w Kielcach, gdzie wziął udział w wideokonferencji z członkami Krajowej Rady ds. Onkologii. Głównym tematem rozmów z ekspertami był program budowy Krajowej Sieci Onkologicznej. Główne założenia sieci to nie tylko zwiększenie środków na leczenie, ale także możliwość wymiany informacji i danych oraz standaryzacja leczenia.

Od 21 lat – 4 lutego obchodzimy Światowy Dzień Walki z Rakiem. Każdego roku na całym świecie z powodu chorób nowotworowych umiera ok. 10 mln osób. Obecnie jest to jedna z najczęstszych przyczyn zgonów na świecie.

– Nowotwór to choroba, która zabiera co roku ponad 100 tys. naszych rodaków, naszych bliskich – podkreślił premier Mateusz Morawiecki.

Z roku na rok rosną wydatki na onkologię w Polsce. W 2021 r. będzie to ponad 12 mld zł. To ogromna różnica w porównaniu z rokiem2009. Wówczas na ten cel zostało przeznaczone zaledwie 4,8 mld zł.

Pacjenci onkologiczni – grupa priorytetowa podczas szczepień przeciw COVID-19

Pacjenci z chorobą nowotworową, u których po 31 grudnia 2019 r. prowadzone było leczenie chemioterapią lub radioterapią **są szczepieni jako grupa priorytetowa**. Rejestracja na szczepienie odbędzie się automatycznie w Narodowym Funduszu Zdrowia, zgodnie z kodem chorobowym ICD-10. Więcej na temat szczepień znajdziesz na stronie **gov.pl/szczepimysie**.

Skuteczniejsza walka z chorobą dzięki Krajowej Sieci Onkologicznej

Rząd premiera Mateusza Morawieckiego pracuje nad programem budowy Krajowej Sieci Onkologicznej.

– Krajowa Sieć Onkologiczna ma poprawić jakość leczenia na wszystkich etapach. Zaczynając od profilaktyki, która jest absolutnie kluczowa, poprzez diagnostykę, proces terapii, aż po rehabilitację – wyjaśnia szef rządu.

Projekt ustawy dot. Krajowej Sieci Onkologicznej zostanie przygotowany do 31 marca 2021 r. Wejście ustawy w życie jest planowane na 1 stycznia 2022 r. Jaki jest główny cel dokumentu? To przede wszystkim:

wdrożenie nowej struktury organizacyjnej i nowego modelu zarządzania opieką onkologiczną, odwrócenie niekorzystnych trendów epidemiologicznych w Polsce, obniżenie społecznych kosztów obciążenia chorobami nowotworowymi.

Premier zaznaczył, że Krajowa Sieć Onkologiczna pozwala wymieniać się doświadczeniami, dbać o jakość i monitoring jakości, aby w sposób maksymalnie profesjonalny podejść do całego procesu.

Onkologia – priorytet państwa

W 2020 r. wydatki na onkologię wyniosły ok. 11,4 mld zł. To duży wzrost w porównaniu z 2009 r. Wtedy było to zaledwie 4,8 mld zł. Od 2015 r., z roku na rok, finansowanie onkologii stopniowo rosło. W 2021 r. będzie to ponad 12 mld zł.

Jak wyglądał 2020 r. w onkologii? Inwestycje:

Zakup sprzętu do diagnostyki i leczenia nowotworów – ok. 85 mln zł.

Rewitalizacja i rozbudowa Narodowego Instytutu Onkologii – Państwowego Instytutu Badawczego im. M. Skłodowskiej-Curie w Warszawie (2020-2024) – szacowana wartość projektu to ponad 872 mln zł.

Nowoczesne terapie

Rozszerzenie wykazu leków refundowanych w terapiach onkologicznych (11 zupełnie nowych cząsteczek) – rak płuca, białaczki, czerniak, rak piersi, rak tarczycy, nerwiak zarodkowy współczulny.

Przełomowa terapia leczenia nowotworów. Dofinansowanie badań klinicznych dotyczących terapii CAR-T cells – 100 mln zł.

Dofinansowanie innych niekomercyjnych badań klinicznych (większość w dziedzinie onkologii) – 300 mln zł.

Zwiększenie dostępności pacjentów do innowacyjnych terapii. Rozstrzygnięcie konkursu na utworzenie dziesięciu Centrów Wsparcia Badań Klinicznych – 100 mln zł.

Profilaktyka: Nowy test przesiewowy w programie profilaktyki raka szyjki macicy. Program pilotażowy testu HPV-DNA.

Program pilotażowy testu FIT–test alternatywny dla kolonoskopii. Realizacja programów badań profilaktycznych –rak piersi, rak szyjki macicy, rak jelita grubego.

Jakość w onkologii

Rewolucyjne zmiany w obszarze diagnostyki patomorfologicznej.

Nowy model organizacyjny opieki nad pacjentami chorymi na raka jelita grubego tzw. Cancer Unit.

Program pilotażowy Krajowej Sieci Onkologicznej:

cztery województwa i ponad 14 tys. pacjentów, celem pilotażu jest ocena organizacji, jakości i efektów opieki onkologicznej w ramach sieci onkologicznej.

Świętokrzyskie Centrum Onkologii w Kielcach – działa od 26 lat. Pomaga pacjentom i rodzinom w walce z chorobą nowotworową. W Centrum funkcjonuje 14 klinik i 30 poradni specjalistycznych. Placówka leczy pacjentów nie tylko z województwa świętokrzyskiego, ale również z całej Polski. Z okazji Światowego Dnia Walki z Rakiem Świętokrzyskie Centrum Onkologii zaprosiło wszystkich chętnych na bezpłatne badania (m.in. cytologia, mammografia), w ramach programów profilaktyki nowotworów (badania wykonywane w reżimie sanitarnym).

źródło: ministerstwo zdrowia

NEUROLOG

• Elżbieta Buczkowska, specjalista neurolog, przyjmuje w prywatnym gabinecie w Obornikach Śl., ul. Dworcowa 36C. Poniedziałek w godz. 15.30-16.30 **tel. 603 999 676**

PSYCHOLOG

• **Psycholog Wołów tel. 796733492.**

PSYCHIATRA

• Katarzyna Leszczyńska, specjalista psychiatra. Prywatny gabinet, Brzeg Dolny, ul. Zwycięstwa 9/2, wizyty domowe. Nerwice, depresje, zaburzenia psychiczne, **tel. 606 286 236**

• Prywatny Gabinet Psychiatryczny, Magdalena Krakowska-Kociołek, **specjalista psychiatra** ul. Inwalidów Wojennych 19, Wołów (budynek KRUS), pon. 15.00–18.00. Po wcześniejszej rejestracji: **604 433 803. Wizyty domowe.**

STOMATOLOG

• **Stomatologia dla Rodziny** Kompleksowe leczenie stomatologiczne, nowoczesne materiały, radiowizjografia, RTG, chirurgia, protetyka. Oborniki Śl., ul. Łokietka 22 **Rejestracja: 71 310 26 12**

UROLOG

• Aleksander Biały Chirurg Specjalista Urolog Prywatny Gabinet Urologiczny, USG, Wołów ul. Piłsudskiego pok.115 (przychodnia rejonowa) Środa 15:00-18:00 **tel. 601206357, (71) 389 26 62**

ORTOPEDA

• Waldemar Olszowiec, specjalista ortopeda, specjalista chirurgii urazowej. NZOZ, ul. Zwycięstwa 9/2, Brzeg Dolny. Przyjmuje: poniedziałek: 15.00–18.00. Leczenie zachowawcze i operacyjne schorzeń narządu ruchu, **tel. 71 319 07 66**

Zespół opieki domowej

Punkt Konsultacyjny w Rejonowej Przychodni w Wołowie, ul. Piłsudskiego 34, 56-100 Wołów, czynny we wtorek i piątek, godz. 9.00-14.00, pokój nr 202 II piętro, telefon: 728 228 192.

W ramach kontraktu z Narodowym Funduszem Zdrowia obejmujemy opieką paliatywno - hospicyjną pacjentów z następującymi schorzeniami:
• choroby nowotworowe,
• owrzodzenia odleżynowe,
• niewydolność oddechowa niesklasyfikowana gdzie indziej.

Zapewniamy bezpłatną:
• opiekę lekarską i pielęgniarską w domu chorego,
• leczenie bólu według najnowszych standardów i innych objawów towarzyszących chorobie nowotworowej,
• leczenie odleżyn,
• rehabilitację,
• wsparcie psychologiczne,
• żywienie dojelitowe dietą przemysłową,
• nieodpłatne wypożyczanie sprzętu medycznego.

REKLAMA

Dr nauk med. Mariusz Krawczyk
specjalista chirurg-onkolog
USG:
• piersi • tarczycy
• ślinianek • węzłów chłonnych
• dermatoskopia - badanie znamion barwnikowych
Czwartki 16.00-18.00 **tel. 606 456 454**
Wołów, ul. Inwalidów Wojennych 19 (bud. KRUS)
REKLAMA

KONSULTACJE UROLOGICZNE
dr nauk med. Patrik Forszt
Specjalista urolog, FEBU
Choroby nerek, pęcherza, prostaty, zaburzenia potencji, USG NA MIEJSCU
Przyjęcia w Wołowie i Brzegu Dolny co wtorek od godz. 15:30
Brzeg Dolny, DSCM, ul. Wilcza 6, rejestracja 71 3190067
www.forszt.pl
Wołów, Manamedica, ul. Inwalidów Wojennych 13, rejestracja 71 3895360
REKLAMA

MedPoint
ul. Trawowa73, 54-614 Wrocław
lek.med. Alicja Rehan
Specjalista chorób dziecięcych i alergologii
-konsultacje i diagnostyka alergologiczna
Rejestracja: 716000601 716000602 716000603
REKLAMA

Wojciech Ugorski
specjalista radiolog
USG
wt.15–18, pt. 16–18
ul. Piłsudskiego 34 Przych. Rejon., gab. 115
600 069 413
REKLAMA

USG SERCA
USG BRZUCHA
kardiolog, specjalista chorób wewnętrznych
lek. med. Paweł Rehan
wtorki i czwartki 16.00–17.00
ul. Inw. Wojennych 19 Wołów (bud. KRUS)
tel. 604 523 262
REKLAMA

Prywatny Gabinet Ginekologiczny
dr n.med. Krzysztof Ćwiklicki
Specjalista ginekolog-położnik
- USG,
- KTG,
- KONIZACJA,
- CYTOLOGIA.
Przyjmuje: wt.- czw. 16:00 - 18.00
Brzeg Dolny, ul. Kętrzyńskiego 1
(naprzeciwko Przychodni w budynku Apteki Dolnobrzeskiej)
tel. 696 485 738
REKLAMA

eprasa.pl 449d4bi5a2

To może być koniec ich dramatów. Koniec z nieuczciwymi bankami, które zdzierały haracz z frankowiczów

Oferty były kuszące. Kiedy w 2006 roku banki proponowały tanie kredyty w obcej walucie – najczęściej w szwajcarskich frankach – klienci nie spodziewali się, że za kilka lat czekają ich poważne problemy. A rata, choć początkowo niska, nagle wzrośnie o 200 lub nawet 300 procent. Tak się właśnie stało. – Nie bijcie głową o mur, bo jest dla Was furtka – pomocowa! Przejdźcie przez nią i odzyskajcie swoje pieniądze – zachęca adwokat Dariusz Mikus z Głogowa.

Dla nich dramat Podobnie jak teraz, także wtedy – czyli kilka la temu – nie wszyscy mogli pozwolić sobie na spełnienie swoich marzeń. Dlaczego? Podstawowy kłopot to zdolność kredytowa. Wielu z nas banki odsyłały z kwitkiem oraz informacją, żeby spróbować później, za kilka tygodni lub miesięcy. Ale nagle pojawiła się super oferta, jaką miały być kredyty w obcej walucie. Polski złoty był stabilny i silny. Nic nie wskazywało na to, aby to miało się zmienić. Zwłaszcza, że ciągle w mediach mówiło się o wzroście gospodarczym, rozwoju, spadającej liczbie osób bezrobotnych. Warunki tych kredytów hipotecznych były bardzo atrakcyjne. Niskie oprocentowanie, marże i pozostałe koszty bankowe. Frank szwajcarski mocno odstawał od złotego i można było go kupić za średnio około 2 zł. – Nie ma pan zdolności w złotówkach, ale we frankach kredyt uda się zaciągnąć – właśnie te słowa, często padające w sektorze bankowym, przypomina dziś adwokat. Wielu się skusiło na promocyjny kredyt nie zdając sobie sprawy z tego, że finansowe eldorado prędzej czy później może się skończyć. A czarne chmury nadeszły szybko. Nagle kryzys w Europie spowodował, że szwajcarska waluta zaczęła się umacniać względem złotego. Raty rosły. Nie tylko odsetki, które zmieniają się bez znaczenia w jakiej walucie mamy kredyt, ale co gorsza trzeba było płacić więcej kapitału. – Więcej niż braliśmy, co wydawało się oczywiście od początku nielogiczne – zwraca uwagę. To był początek topnięcia i tragedii wielu osób. Światło w tunelu Załóżmy, że ktoś w 2006 roku zaciągnął kredyt hipoteczny na kwotę 100 tys. zł. Cena za franka szwajcarskiej rosła, rosła i rosła. Obecnie osiągnęła ponad 4,5 zł. Oznacza to, że klient musi oddać kapitał trzy razy większy niż pożyczył. Mimo tego, że nigdy wcześniej takiej gotówki na swoim koncie nie widział. Mało – do tego doliczmy inne koszty. Biorąc pod uwagę, że kredyty hipoteczne zaciągamy na wiele lat, te nie są wcale niskie. Okazuje się, że z 100 tys. zł robi się pół miliona! – To nie brzmi jak dobry żart, bo naprawdę tak się dzieje. Przez wiele lat frankowicze byli pozostawieni sami sobie. Powiem szczerze – nigdzie nie mogli znaleźć pomocy. Ale to się zmieniło. Trybunał Sprawiedliwości Unii Europejskiej wydał decyzję ws. polskiej sprawy frankowej. Jest korzystny dla frankowiczów - polskie sądy mogą unieważniać umowy kredytowe, ale powinny kierować się interesem klienta. Można unieważnić całą umowę, jeśli zawarto w niej nieuczciwe klauzule. W umowach kredytowych nie było zapisane, że ludzie będą musieli oddawać tyle pieniędzy. Nie każdy jest ekonomistą i nie jest w stanie przewidzieć tego, co wydarzy się w światowej gospodarce za kilka lat. To po prostu nieuczciwe. Wielu z frankowiczów już wygrało swoje sprawy. Odzyskali swoje pieniądze. Wy też możecie – podkreśla adwokat. Można odzyskać zwrot poniesionych dodatkowo kosztów czy niesłusznie zapłaconego kapitału. Pieniądze są ogromne! Co więcej – nawet, gdy już spłaciliśmy kredyt we frankach – nadal możemy walczyć o swoje przed sądem. Nawet do sześciu lat wstecz. Emisaro Kancelaria Prawna prowadzi takie sprawy.

Joanna Puszkar-Wysokińska

PRAWNIK RADZI

Polecenie jako rozrządzenie testamentowe

Spadkodawca może w testamencie włożyć na spadkobiercę lub na zapisobiercę obowiązek oznaczonego działania lub zaniechania, nie czyniąc nikogo wierzycielem (polecenie). Rozrządzenie takie może być umieszczone wyłącznie w testamencie, spadkodawca musi więc ustanowić je osobiście. W zakresie polecenia nie istnieje możliwość pozostawienia osobie trzeciej uprawnienia do określenia treści polecenia. Należy jednak podkreślić, że testament zawierający polecenie musi być ważny

Obciążony poleceniem może być zarówno zapisobierca zwykły jak i windykacyjny. Przy czym zapisobierca powinien powstrzymać się z jego wykonaniem aż do chwili wykonania zapisu przez spadkobiercę. Powyższe ma także zastosowanie w przypadku, gdy polecenie obciąża dalszego zapisobiercę.

Treścią polecenia jest obowiązek określonego działania (na przykład ufundowanie stypendium, postawienie pomnika, zniszczenie korespondencji spadkodawcy, zorganizowanie pogrzebu spadkodawcy) lub zaniechania, na przykład - powstrzymanie się od wyjazdu na stałe za granicę. Polecenie może mieć charakter majątkowy, jak i niemajątkowy, może leżeć w interesie spadkodawcy osoby trzeciej, obciążonego poleceniem lub mieć na względzie interes społeczny.

Jeżeli osoba, na której rzecz został uczyniony zapis z obowiązkiem wykonania polecenia, nie chce lub nie może być zapisobiercą, spadkobierca zwolniony od obowiązku wykonania zapisu powinien w braku odmiennej woli spadkodawcy polecenie wykonać.

Wykonania polecenia może żądać każdy ze spadkobierców, jak również wykonawca testamentu, chyba że polecenie ma wyłącznie na celu korzyść obciążonego poleceniem. Jeżeli polecenie ma na względzie interes społeczny, wykonania polecenia może żądać także właściwy organ państwowy.

Odpowiedzialność spadkobiercy z tytułu poleceń ogranicza się zawsze do wysokości stanu czynnego spadku oraz może zostać ograniczona (zmniejszona) na zasadach określonych w odpowiednich przepisach kodeksu cywilnego. Zapisobierca natomiast odpowiada do wysokości wartości zapisu, tak samo też odpowiadać będzie osoba uprawniona z tytułu zapisu windykacyjnego.

adw. Renata Sołtysiak

eprasa.pl 449d4bf5a2

Vitro Automotive Glass

PGW oddział Vitro - fabryka szyb samochodowych poszukuje osób na stanowisko:

• OPERATOR PRODUKCJI

OFERTA PRACY

OFERUJEMY

- **Atrakcyjne** wynagrodzenie
- **Dofinansowanie** do posiłków
- **Praca w systemie 12h -** 3 na 3
- **Miejsce pracy -** Komorniki k. Środy Śląskiej

BEZPŁATNY TRANSPORT ! ! !

KONTAKT

więcej informacji pod nr telefonu: 71 771 9889

aplikować należy na adres mailowy: rekrutacja@vitro.com

REKLAMA

Walentynkowy koncert z ośrodkiem kultury

Wołowski Ośrodek Kultury zaprasza do udziału w walentynkowym koncercie życzeń.

14 lutego WOK zaprasza na transmisję koncertu w wykonaniu Róży Gołubowskiej, Martyny Nejman oraz Martyny Turowskiej. Wykonają one znane i lubiane utwory, m.in. Adele, Mikromusic, Brodki i Anny Wyszkoni.- Zapraszamy również do wysyłania życzeń walentynkowych. Wybierz utwór, a my dołączymy do niego twoją dedykację – informuje WOK. – Formularz do nadsyłania dedykacji znajduje się na stronie internetowej WOK. Więcej informacji – 71 389 26 43 wew. 22. **kk**

eprasa.pl 449d4bf5a2