Ostatnia droga Adama Rekowskiego str. 14-15

Śmierć w płomieniach

str. 3

Życie strażaka

str. 11

Czas Chojnic

12 maja 2022 roku nr **19/1037** ISSN 1734-0128 cena **4,60** zł (5% VAT)

TYGODNIK LOKALNY

str. 22-23

I liga, I liga, MKS!

Chojniczanka wraca do I ligi! Żółto-biało-czerwoni przypieczętowali awans wygraną 1:0 z Pogonią Grodzisk Mazowiecki. Radości nie było końca. Wszyscy kibice oszaleli ze szczęścia.

REKLAMA

9 771734 012201

Indeks 377090

eprasa.pl 44b2a0aa03

Pożar szkolnego autobusu

Na szczęście nikt nie ucierpiał.

Wnętrze autobusu uległo całkowitemu spaleniu.

Właściciel wycenił straty na 50 tys. zł.

Do zdarzenia doszło w Lutomiu koło Rytla. Spalił się autobus, który przewoził dzieci do szkoły. Na szczęście nikt nie ucierpiał, ponieważ wszyscy w porę zdążyli opuścić pojazd.

Do pożaru autobusu doszło w piątek, 6 maja w Lutomiu koło Rytla. Był to pojazd, który dowoził dzieci do szkoły między innymi na trasie Rytel – Lutom – Zapędowo – Rytel. Wnętrze autobusu uległo całkowitemu spaleniu. Na szczęście nikt z podróżujących nie ucierpiał, ponieważ wszyscy, łącznie z kierowcą, zdążyli opuścić pojazd.

Badania techniczne

Straż pożarna zgłoszenie otrzymała kwadrans po 7.00. – *Ze zgłoszenia wynikało, że zapalił się szkolny autobus. Na początku kierowca zgłosił zadymienie z przedniej komory silnika. Rozdysponowane zostały zastępy z Zapędowa, Rytla i Chojnic. Pierwsze jednostki, które pojawiły się na miejscu zdarzenia stwierdziły pożar, który przenosił się już na inne części pojazdu. Wszyscy w porę zdążyli opuścić autobus, a dzieci były już pod opieką opiekunki. Właściciel wycenił straty na 50 tys. zł.* – mówił **Henryk Koźlewicz**, rzecznik prasowy KP PSP w Chojnicach.

Na profilu „Czasu Chojnic" na Facebooku pojawiły się komentarze dotyczące stanu technicznego pojazdu. Można było przeczytać między innymi, że to „stary badziew" oraz że „strach było po drogach w ogóle tym jechać". Jak zapewnia policja, autobus w chwili zdarzenia posiadał aktualne badania techniczne. – *Łącznie pojazdem podróżowało 10 osób. Na miejscu pracowała grupa dochodzeniowo-śledcza, która przeprowadziła oględziny. Przyczyna pożaru jest jeszcze ustalana, ale najprawdopodobniej doszło do zwarcia. W chwili zdarzenia autobus posiadał aktualne badania techniczne* – informuje **Justyna Przytarska**, rzeczniczka prasowa chojnickiej policji.

Bez utrudnień

Firma realizująca dowozy dzieci do szkoły zorganizowała tego dnia pojazd zastępczy. Obecnie dojazdy odbywają się bez utrudnień. – *Za dowóz dzieci na terenie gminy Czersk odpowiedzialny jest przewoźnik wyłoniony w trybie zamówień publicznych. Jednym z nich jest firma, która dowozi uczniów głównie do Zespołu Szkół w Rytlu. Przewoźnik, w ramach realizacji obowiązku wynikającego z umowy, musiał zorganizować pojazd zastępczy. Teraz dojazdy odbywają się w trybie normalnym. Nie mam żadnych sygnałów o utrudnieniach* – zapewnia **Grzegorz Zabrocki**, sekretarz gminy Czersk.

tekst Iwona Papierowska, fot. KP PSP w Chojnicach, nadesłane

W Chojnicach ma powstać zbiornik południowy

Kończą się prace związane z deszczówkami w Chojnicach. Koszt całego projektu to aż 90 milionów złotych. Miasto chce sięgnąć po kolejne unijne pieniądze i zbudować m.in. zbiornik południowy.

Na ukończeniu jest największy projekt realizowany w ostatnich latach w Chojnicach. Chodzi o ten związany z odwodnieniem miasta. W jego ramach wykonano wiele deszczówek, zbudowano kolektory, nowe ulice, zbiorniki retencyjne. – *Cały projekt związany z deszczówkami w Chojnicach to kwota 90 milionów złotych. Ma się on zakończyć w lipcu tego roku. Do dokończenia są jeszcze prace przy zbiorniku Sobierajczyka i przy Prochowej jest kilka ulic do zaasfaltowania, gdy zakończą się budowy deszczówek. WO-KOP deklaruje, że chce asfaltować w czerwcu* – mówił burmistrz **Arseniusz Finster**. W tym tygodniu ma zostać ogłoszony przetarg na projektowanie ulic Działkowej i Sobierajczyka w Chojnicach, które są w kiepskim stanie i znajdują się w okolicach zbiornika Sobierajczyka. Projekty mają być gotowe na koniec stycznia przyszłego roku. – *W marcu, kwietniu przyszłego roku ogłosilibyśmy przetarg na wykonanie tych ulic* – mówił włodarz.

Kończy się jeden duży projekt, ale urząd chce kontynuować prace związane z odwodnieniem Chojnic. – *Chcemy sięgnąć po pieniądze z kolejnego rozdania unijnego. Chcemy zbudować zbiornik południowy pomiędzy Mostostalem a obwodnicą. Do tego zbiornika chcemy przyłączyć całą dzielnicę przemysłową, dworzec kolejowy i autobusowy oraz te części, które nie są przyłączone do tego systemu, który powstał* – informował Arseniusz Finster. – *Planowane jest też projektowanie modernizacji zbiornika w Karolewie, żeby do niego przyłączyć osiedle Metalowiec i osiedle Bajkowe. Wartość projektu to pół miliona złotych.*

Do końca lipca zakończy się budowa zbiornika Sobierajczyka.

tekst i fot. Danuta Niedzielska

REKLAMA

eprasa.pl 44b2a0aa03

Tragedia na drodze. Kierowca zginął w płomieniach

Nie było szans na uratowanie kierowcy toyoty, który zjechał z drogi i uderzył w drzewa. Auto stanęło w płomieniach. Poszkodowany zginął na miejscu.

Strażacy, którzy w zeszłym tygodniu w środę obchodzili dzień św. Floriana, na pewno nie życzyli sobie takiego świątecznego wieczoru. Zgłoszenie o zdarzeniu na drodze wojewódzkiej 212 wpłynęło do służb właśnie w środę 4 maja, po godzinie 21.00. Początkowo mówiło ono o pożarze prawdopodobnie pojazdu pomiędzy osadą Wolność i Babilonem. Szybko zostały wysłane zastępy z KP PSP w Chojnicach oraz ochotnicy z OSP w Charzykowach. Do ich przyjazdu przejeżdżający kierowcy próbowali pomóc, ale gaszenie za pomocą gaśnic samochodowych nie udało się i pożar się rozwinął.

Szukali innych poszkodowanych

Sytuacja na miejscu była trudna. Okazało się bowiem, że samochód osobowy jest już w całości objęty ogniem.

W wypadku zginął mieszkaniec Chojnic.

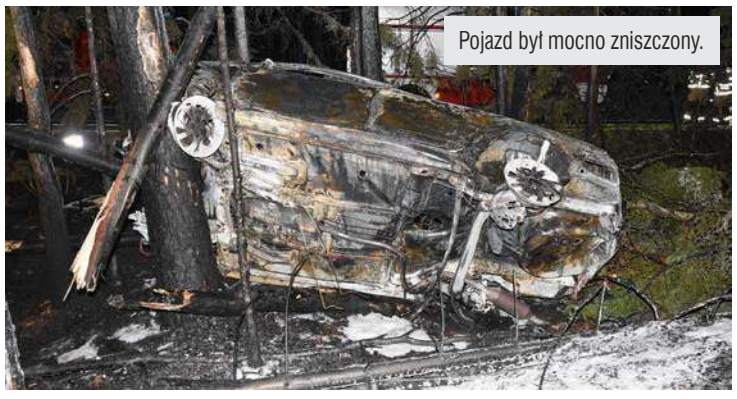
Pojazd był mocno zniszczony.

Samochód zaklinował się w drzewach, leżąc na boku.

Akcję dodatkowo utrudniał fakt, że pojazd był zakleszczony między drzewami na prawym boku. Dopiero po ugaszeniu auta, ale także płonących także wokół drzew i poszycia leśnego, można było ocenić sytuację we wnętrzu pojazdu. Ratownicy znaleźli tam zwęglone zwłoki. Znajdowały się one na fotelu pasażera. Początkowo pojawiły się przypuszczenia, że być może kierowca zdołał opuścić pojazd. Przeczesano więc teren wokół miejsca zdarzenia. Mógł na przykład znajdować się ranny w lesie. Nikogo więcej jednak nie znaleziono.

Zginął chojniczanin

Na miejscu tragedii swoje działania rozpoczęła policja, a także prokurator. Dokonano oględzin, zabezpieczono ślady oraz ciało do badań sekcyjnych. Ustalano też przede wszystkim, kto jest ofiarą wypadku. Ze względu na stan zwłok nie było to łatwe. W toku czynności ustalono najpierw dane właściciela toyoty, która brała udział w wypadku. Na podstawie różnych czynności śledczy ustalili ostatecznie, że ofiarą wypadku jest 46-letni mieszkaniec Chojnic. Z nieustalonych przyczyn prowadzone przez niego auto, jadące z kierunku Bytowa do Chojnic, zjechało z drogi i wjechało do lasu, gdzie uderzyło w drzewa i zapaliło się.

Prokurator zarządził sekcję zwłok mężczyzny, która już się odbyła. Zdaniem specjalistów bezpośrednią przyczyna śmierci kierowcy było działanie wysokiej temperatury. Okoliczności wypadku są nadal ustalane.

tekst i fot. sta

We wnętrzu strażacy znaleźli zwęglone zwłoki.

Korzystniejsze oferty w powtórzonym przetargu

Ogłoszenie drugiego postępowania na rozbudowę ulicy Wicka Rogali w Chojnicach zaowocowało niższymi ofertami. – W porównaniu do poprzednich ofert część drogowa inwestycji jest o ponad pół miliona tańsza – informuje starosta Marek Szczepański.

W powtórzonym przez powiat chojnicki postępowaniu na rozbudowę ulicy Wicka Rogali w Chojnicach (z podziałem na część drogową i elektryczną), oferty złożyły praktycznie te same firmy. Tym razem wykonanie części drogowej Marbuk wycenił na 82 tys. zł taniej, czyli niespełna 2 mln 642 tys. zł, a Amar **Mariusza Rudnika** z Lichnów zszedł z ceny o ponad 600 tys. zł, do 2 mln 142 tys. zł. Na tę część zadania chojnickie starostwo zamierza przeznaczyć 1 mln 761 tys. zł, natomiast na część elektryczną 287 tys. zł.

Oferty na część elektryczną złożyli: Amar z Człuchowa – 440 286 zł (ta sama cena, co w poprzednim postępowaniu), Elektro-Instal z Chojnic – 328 957 zł (cena niższa niespełna o 2 tys. zł) i El-Instal z Lipnicy – 329 554 zł. – *Obecnie trwa weryfikacja ofert, czy wszystkie dokumenty zostały prawidłowo złożone itd. Jeżeli okaże się, że tak, to zarząd musi podjąć decyzję o zwiększeniu kwoty, bądź powtórzeniu przetargu. Ale absolutnie nie będziemy powtarzać po raz kolejny, ponieważ wpłynęły te same oferty złożone z niższymi kwotami. Myślę, że już lepszej oferty uzyskać nie można. Będę rekomendował wybór tej oferty, która ma najniższą cenę* – mówi starosta **Marek Szczepański**. W przypadku wyboru najtańszych ofert powiat będzie musiał dołożyć niecałe 423 tys. zł.

aw

REKLAMA

eprasa.pl 44b2a0aa03

AB.670.3.2022

OBWIESZCZENIE STAROSTY CHOJNICKIEGO O WYDANIU DECYZJI O ZEZWOLENIU NA REALIZACJĘ INWESTYCJI DROGOWEJ

Zgodnie z art. 10 § 1, art. 49 i art. 104 ustawy z dnia 14 czerwca 1960 r. – Kodeks postępowania administracyjnego (j. t. Dz. U. z 2021 r. poz. 735 ze zm.), w związku z art. 11c i 11f ust. 3 ustawy z dnia 10 kwietnia 2003 r. o szczególnych zasadach przygotowania i realizacji inwestycji w zakresie dróg publicznych (j. t. Dz. U. z 2022 r. poz. 176) oraz art. 72 ust. 6 ustawy z dnia 3 października 2008 r. o udostępnianiu informacji o środowisku i jego ochronie, udziale społeczeństwa w ochronie środowiska oraz o ocenach oddziaływania na środowisko (j. t. Dz. U. z 2021 r. poz. 2373 ze zm.) Starosta Chojnicki zawiadamia, że w dniu 9 maja 2022 r. została wydana, na wniosek Zarządu Powiatu Chojnickiego – reprezentowanego przez pełnomocnika tj. Pana Daniela Folehra, decyzja o zezwoleniu na realizację inwestycji drogowej polegającej na: **„Rozbudowie drogi powiatowej nr 2623G Kłodawa – Jeziorki wraz z budową ścieżki rowerowej, ciągu pieszo – rowerowego, chodników, budową kanalizacji deszczowej oraz budową oświetlenia drogowego, na terenie działek nr:**

- **109/1, 255/3, 255/5, 254/1, 253/1, 252/3, 252/5, 168/3, 168/2, 108, 87/1, 86/1, 91/1, 99/1, 100/1, 107/1, 113/1, 114/1, 115/1, 119/1, 144/1, 144/24** (144/23), **125/3** (125/1), **123/1** (123), **74/1** (74), **122/1** (122), **121/1** (121), **77/1** (77), **78/1** (78), **79/1** (79), **81/4** (81/3), **81/6** (81/2), **233/5** (233/2), **233/7** (233/3), **233/9** (233/4), **87/3** (87/2), **91/15** (91/7), **91/11** (91/9), **91/13** (91/10), **99/6** (99/3), **107/7** (107/4), **113/6** (113/4), **113/8** (113/5), **119/4** (119/3), **119/5** (119/3) – w obrębie ewid. Kruszka (gm. Chojnice), **108/2, 103, 150/1, 95/2, 95/1, 195/1, 213/5** (213/2), **213/6** (213/2), **213/3** (213/1), **134/1** (134), **122/1** (122), **113/2** (113/1), **112/2** (112/1), **105/3** (105/2), **107/5** (107/4), **101/1** (101), **100/3** (100/2), **469/1** (469), **96/5** (96/1), **95/6** (95/4), **95/8** (95/5), **155/9** (155/4), **155/11** (155/5), **155/13** (155/6), **155/7** (155/1), **159/1** (159), **550** (3172/1), **549** (3171/1), **195/3** (195/2), **197/5** (197/2), **197/3** (197/1), **198/1** (198), **198/2** (198), **206/1** (206), **207/1** (207), **208/1** (208), **212/1** (212) – w obrębie ewid. Kłodawa (gm. Chojnice) **[wszystkie działki w liniach rozgraniczających teren pasa drogowego],**
- **222, 189/1, 144/22, 144/21, 125/4** (125/1)**, 135/1, 224, 87/4** (87/2)**, 86/2, 100/3, 115/2, 119/6** (119/3)**, 120/2, 168/5** – w obrębie ewid. Kruszka (gm. Chojnice), **214, 119, 108/1, 99/1, 97/1, 96/6 (96/1), 95/7 (95/4), 93, 150/2, 205, 210** – w obrębie ewid. Kłodawa (gm. Chojnice) **[działki obejmujące teren niezbędny dla budowy i przebudowy sieci uzbrojenia terenu, budowy i przebudowy urządzeń wodnych oraz przebudowy innych dróg publicznych – czasowe zajęcie],**
- **82/6** – w obrębie ewid. Kruszka (gm. Chojnice) **[działka wymagająca przejścia przez teren linii kolejowej – czasowe zajęcie na podstawie art. 20a ustawy zrid],**
- **133, 199** – w obrębie ewid. Kłodawa (gm. Chojnice) **[działki wymagające przejścia przez teren wód płynących – czasowe zajęcie na podstawie art. 20a ustawy zrid].".**

**w nawiasie podano numer działki przed podziałem wg oznaczenia w katastrze nieruchomości.*

Decyzja w przedmiotowej sprawie zatwierdza projekty podziału nieruchomości tj. działek nr:

- **144/23** (wg projektu podziału działki nr 144/23 na działki nr: 144/24 i 144/25),
- **125/1** (wg projektu podziału działki nr 125/1 na działki nr: 125/3 i 125/4),
- **123** (wg projektu podziału działki nr 123 na działki nr: 123/1 i 123/2),
- **74** (wg projektu podziału działki nr 74 na działki nr: 74/1 i 74/2),
- **122** (wg projektu podziału działki nr 122 na działki nr: 122/1 i 122/2),
- **121** (wg projektu podziału działki nr 121 na działki nr: 121/1 i 121/2),
- **77** (wg projektu podziału działki nr 77 na działki nr: 77/1 i 77/2),
- **78** (wg projektu podziału działki nr 78 na działki nr: 78/1 i 78/2),
- **79** (wg projektu podziału działki nr 79 na działki nr: 79/1 i 79/2),
- **81/3** (wg projektu podziału działki nr 81/3 na działki nr: 81/4 i 81/5),
- **81/2** (wg projektu podziału działki nr 81/2 na działki nr: 81/6 i 81/7),
- **233/2** (wg projektu podziału działki nr 233/2 na działki nr: 233/5 i 233/6),
- **233/3** (wg projektu podziału działki nr 233/3 na działki nr: 233/7 i 233/8),
- **233/4** (wg projektu podziału działki nr 233/4 na działki nr: 233/9 i 233/10),
- **87/2** (wg projektu podziału działki nr 87/2 na działki nr: 87/3 i 87/4),
- **91/7** (wg projektu podziału działki nr 91/7 na działki nr: 91/15 i 91/16),
- **91/9** (wg projektu podziału działki nr 91/9 na działki nr: 91/11 i 91/12),
- **91/10** (wg projektu podziału działki nr 91/10 na działki nr: 91/13 i 91/14),
- **99/3** (wg projektu podziału działki nr 99/3 na działki nr: 99/6 i 99/7),
- **107/4** (wg projektu podziału działki nr 107/4 na działki nr: 107/7 i 107/8),
- **113/4** (wg projektu podziału działki nr 113/4 na działki nr: 113/6 i 113/7),
- **113/5** (wg projektu podziału działki nr 113/5 na działki nr: 113/8 i 113/9),
- **119/3** (wg projektu podziału działki nr 119/3 na działki nr: 119/4, 119/5 i 119/6)

  – w obrębie ewid. Kruszka (gm. Chojnice),
- **213/2** (wg projektu podziału działki nr 213/2 na działki nr: 213/5, 213/6 i 213/7),
- **213/1** (wg projektu podziału działki nr 213/1 na działki nr: 213/3 i 213/4),
- **134** (wg projektu podziału działki nr 134 na działki nr: 134/1 i 134/2),
- **122** (wg projektu podziału działki nr 122 na działki nr: 122/1 i 122/2),
- **113/1** (wg projektu podziału działki nr 113/1 na działki nr: 113/2 i 113/3),
- **112/1** (wg projektu podziału działki nr 112/1 na działki nr: 112/2 i 112/3),
- **105/2** (wg projektu podziału działki nr 105/2 na działki nr: 105/3 i 105/4),
- **107/4** (wg projektu podziału działki nr 107/4 na działki nr: 107/5 i 107/6),
- **101** (wg projektu podziału działki nr 101 na działki nr: 101/1 i 101/2),
- **100/2** (wg projektu podziału działki nr 100/2 na działki nr: 100/3 i 100/4),
- **469** (wg projektu podziału działki nr 469 na działki nr: 469/1 i 469/2),
- **96/1** (wg projektu podziału działki nr 96/1 na działki nr: 96/5 i 96/6),
- **95/4** (wg projektu podziału działki nr 95/4 na działki nr: 95/6 i 95/7),
- **95/5** (wg projektu podziału działki nr 95/5 na działki nr: 95/8 i 95/9),
- **155/4** (wg projektu podziału działki nr 155/4 na działki nr: 155/9 i 155/10),
- **155/5** (wg projektu podziału działki nr 155/5 na działki nr: 155/11 i 155/12),
- **155/6** (wg projektu podziału działki nr 155/6 na działki nr: 155/13 i 155/14),
- **155/1** (wg projektu podziału działki nr 155/1 na działki nr: 155/7 i 155/8),
- **159** (wg projektu podziału działki nr 159 na działki nr: 159/1 i 159/2),
- **3172/1** (wg projektu podziału działki nr 3172/1 na działki nr: 550 i 3172/3),
- **3171/1** (wg projektu podziału działki nr 3171/1 na działki nr: 549 i 3171/3),
- **195/2** (wg projektu podziału działki nr 195/2 na działki nr: 195/3 i 195/4),
- **197/2** (wg projektu podziału działki nr 197/2 na działki nr: 197/5 i 197/6),
- **197/1** (wg projektu podziału działki nr 197/1 na działki nr: 197/3 i 197/4),
- **198** (wg projektu podziału działki nr 198 na działki nr: 198/1, 198/2 i 198/3),
- **206** (wg projektu podziału działki nr 206 na działki nr: 206/1 i 206/2),
- **207** (wg projektu podziału działki nr 207 na działki nr: 207/1 i 207/2),
- **208** (wg projektu podziału działki nr 208 na działki nr: 208/1 i 208/2),
- **212** (wg projektu podziału działki nr 212 na działki nr: 212/1 i 212/2)

  – w obrębie ewid. Kłodawa (gm. Chojnice),

oraz przejęcie w całości działek nr:

- **144/1 – w obrębie ewid. Kruszka (gm. Chojnice),**
- **108/2, 103, 150/1, 95/2, 95/1, 195/1 – w obrębie ewid. Kłodawa (gm. Chojnice).**

Zgodnie z art. 18 ust. 1e pkt 3 ustawy j.w., jeśli dotychczasowy właściciel lub użytkownik wieczysty nieruchomości objętej decyzją o zezwoleniu na realizację inwestycji drogowej wyda tę nieruchomość niezwłocznie, lecz nie później niż w terminie 30 dni od dnia, w którym decyzja o zezwoleniu na realizację inwestycji drogowej stała się ostateczna – wysokość odszkodowania powiększa się o kwotę równą 5% wartości nieruchomości lub wartości prawa użytkowania wieczystego.

W związku z powyższym informuje się, że w terminie 14 dni od dnia ogłoszenia można zapoznać się z decyzją i aktami sprawy, w Wydziale Architektury i Budownictwa Starostwa Powiatowego w Chojnicach (parter – pokój nr 13) – w dniach pracy tut. urzędu (poniedziałek w godz. 7.30 – 15.30, wtorek/czwartek w godz. 7.30 – 16.00, piątek w godz. 7.30 – 14.30), po wcześniejszym telefonicznym lub mailowym ustaleniu terminu i godziny wizyty (z wyjątkiem środy – dzień pracy własnej wydziału).

Treść decyzji została również zamieszczona na okres 14 dni, licząc od dnia 9 maja 2022 r., w Biuletynie Informacji Publicznej na stronie podmiotowej Starostwa Powiatowego w Chojnicach: https://bip.powiatchojnice.pl, w zakładce *Starostwo Powiatowe → Wydziały Starostwa → Wydział Architektury i Budownictwa → Obwieszczenia.*

eprasa.pl 44b2a0aa03

Mieszkańcy minimalnie za domkami

Na zebraniu osiedla Kolejarz-Prochowa mieszkańcy dyskutowali na temat ustawienia domów modułowych przy ulicy Armii Krajowej. Zwolennicy i przeciwnicy takiej pomocy uchodźcom z Ukrainy podzielili się prawie po połowie. Padały różne argumenty.

Głosowanie w sprawie domów modułowych. Mieszkańcy osiedla w ocenie tej kwestii podzielili się praktycznie na połowę. Na wyniku głosowania zaważył jeden głos.

Zebranie osiedla nr 10 Kolejarz-Prochowa odbyło się 29 kwietnia i było ostatnim z serii spotkań z mieszkańcami. Było ono jednocześnie jednym z najbardziej burzliwych, pomimo tego, że nie przyszło na nie szczególnie wielu mieszkańców. To za sprawą pomysłu ustawienia na terenie osiedla domów modułowych dla uchodźców.

Burmistrz się spieszy

Spotkanie otworzył przewodniczący **Michał Gruchała**, który od razu przekazał głos burmistrzowi. **Arseniusz Finster** bardzo się spieszył. Opowiedział pokrótce o najważniejszych kwestiach i odpowiedział na kilka pytań. Przybliżył między innymi montaż finansowy zachodniego obejścia miasta i opowiedział o innych dużych inwestycjach. Włodarz zaznaczył też, że przy obecnych wzrostach cen materiałów trzeba brać pod uwagę znaczące podniesienie kosztów inwestycji. – *W mieście przebywa obecnie około 900 uchodźców i dziennie przybywa około 10 osób. W związku z tym musieliśmy udostępnić salę Ośrodka Profilaktyki Rodzinnej przy Strzeleckiej dla ich zakwaterowania* – powiedział burmistrz.

Padały różne pytania, między innymi o utwardzanie ulic osiedlowych, podłączanie kanalizacji przy już zbudowanych ulicach oraz połączenie ulicy Chrobrego z Sępoleńską. – *A kiedy będzie budowany plac zabaw przy naszym Orliku?* – dopytywał jeden z mieszkańców. – *Już niedługo, ale obowiązuje pewna kolejność. Jako pierwszy powstanie plac na osiedlu Budowlanych, potem u was* – zakomunikował Finster.

Największą część zebrania zajęła bez wątpienia dyskusja na temat domów modułowych. Chce je, za zgodą władz miasta, przekazać firma MTB. Na zebraniu był obecny jej przedstawiciel, **Artur Wegner**, który opowiadał o inicjatywie. Zanim jednak na dobre zaczęła się jego wypowiedź, już pojawiły się pierwsze głosy w sprawie. Plany władz odnośnie do postawienia obiektów przy ulicy Armii Krajowej były już bowiem znane wcześniej. – *Jestem za pomocą. Wojna wojną, ale jak się słyszy, że ktoś narzeka na przykład na to, jakie mleko dostał, to chyba przesada. No i kwestia przestępczości* – stwierdził jeden z uczestników zebrania. – *Może gdyby z Polski wyjechało tyle samo ludzi do innego miasta, to wśród nich też by się znaleźli dziwacy i przestępcy. Jeśli będzie źle się działo, to policja nas wesprze* – stwierdził burmistrz.

Architekt miejski Andrzej Ciemiński i Artur Wegner z firmy MTB opowiedzieli o planach postawienia nieruchomości na osiedlu.

Kusił ich zysk

Przedstawiciel firmy MTB zapewnił, że na osiedlu nie staną kontenery, a domki modułowe. Takie można już oglądać przy ulicy Bytowskiej. Późniejsze przeznaczenie nieruchomości jest firmie obojętne, ale ustalono, że jeden z domków (mają to być trzy bliźniaki, więc jeden cały bliźniak) stanie się świetlicą osiedlową. Pozostałe mogą być mieszkaniami chronionymi, hostelem, ale nie będą mieszkaniami socjalnymi. Powierzchnia każdego z 6 domków to około 70 mkw. Mieszkańców miała skusić też wizja podzielenia terenu za domami dla uchodźców na działki. Zysk ze sprzedaży miałby w całości trafić na potrzeby osiedla i to na zasadzie programu jeden do jednego. Przewidywania zakładały, że sprzedaż terenu dałaby 1,4 mln zł dochodu, a miasto dołożyłoby kolejny milion. Trzeba będzie jednak gremialnie zdecydować, na budowę której drogi to przeznaczyć.

Podzieleni

Podczas zebrania pojawiały się różne argumenty. Przewodniczący osiedla Michał Gruchała w pomyśle widział szansę na docelową świetlicę dla samorządu. Zebrania bowiem odbywały się w przedszkolu, ale ostatnio takiej zgody nie było. – *Chyba ci ludzie nie myślą o tym, że jak jest wojna i teraz trafili do nas, to będą chcieli tu zostać. Będą chcieli wrócić do siebie* – argumentował. – *Czy to, że będzie świetlica, to jest jedyny pana argument za tym pomysłem?* – pytali mieszkańcy. – *Tak, ale czy co miesiąc mam wynajmować salę i płacić za to? To w końcu 9 tysięcy z naszego budżetu nie wystarczy* – tłumaczył.

Mieszkańcy obawiali się, że po odejściu uchodźców moduły zamienią się w mieszkania socjalne i zostanie sprowadzona „patologia". Dyrektor wydziału komunalnego **Jarosław Rekowski** zapewniał, że na pewno tak się nie stanie. Podnoszono także argumenty, że wartość działek w pobliżu obiektów znacząco spadnie, a osiedle straci jedyny większy teren zielony w pobliżu. Ostatecznie zarządzono głosowanie, by sprawdzić, jaka jest opinia zebranych. Pomysł poparło 10 osób, 7 było przeciwnych, a 2 się wstrzymały.

Ustalono także budżet osiedlowy. Kwotę 9 tys. zł wydatkowano na imprezę osiedlową (5 tys. zł) oraz letni spływ kajakowy (2 tys. zł). Jedna z imprez, czyli koncert kolęd w karnawale, już się odbyła.

tekst i fot. sta

Przewodniczący Michał Gruchała był zwolennikiem domków i docelowo – zdobycia świetlicy.

Zatrzaśnięte drzwi od auta, a w jego wnętrzu niemowlę i pies

Policjanci z Czerska pomogli matce wyciągnąć jej trzymiesięczne dziecko oraz psa z samochodu po tym, jak kobieta zatrzasnęła kluczyki w aucie.

Zgłoszenie o trzymiesięcznym dziecku zamkniętym w aucie oficer dyżurny chojnickiej policji odebrał w ubiegłym tygodniu w środę po godz. 13.00. Z informacji wynikało, że na parkingu jednego z dyskontów matka przez przypadek zatrzasnęła kluczyki w aucie, w którym poza dzieckiem znajdował się także malutki pies. – *W trosce o zdrowie i życie dziecka sytuacja ta wymagała natychmiastowej reakcji. Niezwłocznie na miejsce przyjechali policjanci z Komisariatu Policji w Czersku. W stojącym na parkingu samochodzie, na tylnym siedzeniu w foteliku spało 3-miesięczne dziecko. Policjanci zdecydowali o wybiciu szyby od strony kierowcy. Użyli do tego policyjnej pałki służbowej. Szyba została wybita, a dziecko całe i zdrowe przekazane zostało matce. Kobieta podziękowała funkcjonariuszom za szybką i skuteczną pomoc i wytłumaczyła, jak doszło do zdarzenia* – informuje **Justyna Przytarska**, oficer prasowa chojnickiej policji.

– *Tym razem doszło do zdarzenia losowego, które zakończyło się szczęśliwie. Pamiętajmy jednak, aby pod żadnym pozorem nie pozostawiać samych w zaparkowanym samochodzie dzieci lub zwierząt. Coraz wyższe temperatury powietrza, a co za tym idzie nagrzewanie się pojazdu mogą stać się realnym zagrożeniem dla ich życia i zdrowia* – dodaje policjantka. Będąc świadkiem podobnych zdarzeń, powinniśmy natychmiast reagować, dzwoniąc pod numer alarmowy 112.

oprac. aw,
fot. KPP w Chojnicach

eprasa.pl 44b2a0aa03

Spór wokół ulicy Angowickiej

Frekwencja na zebraniu nie była duża, jednak tematów do dyskusji nie zabrakło.

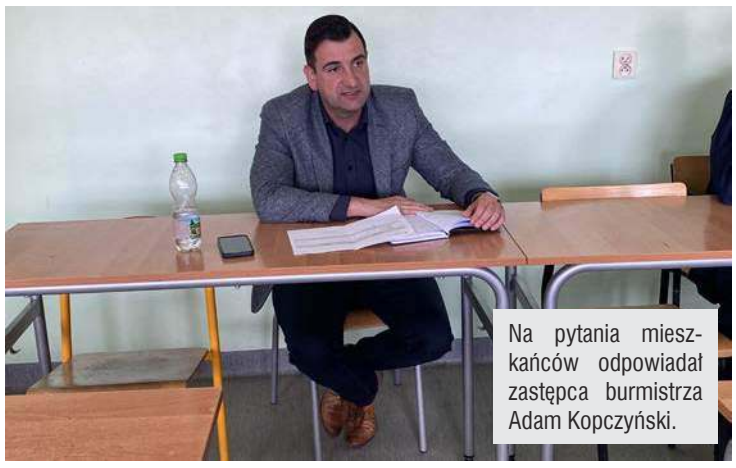

Na pytania mieszkańców odpowiadał zastępca burmistrza Adam Kopczyński.

W ostatnim tygodniu kwietnia odbyło się zebranie mieszkańców osiedla nr 9 w Chojnicach. Pomimo niskiej frekwencji nie zabrakło tematów do dyskusji. Mieszkańcy skarżyli się m.in na akty wandalizmu w parku Tysiąclecia i duży ruch ciężarówek w pobliżu ich posesji.

W ostatnim spotkaniu samorządu osiedla nr 9 udział wzięło kilkanaście osób. Na zebraniu zjawili się mieszkańcy, przedstawiciele lokalnych władz, dzielnicowi oraz wiceburmistrz **Adam Kopczyński**. Na początku zastępca burmistrza omówił bieżące inwestycje realizowane na terenie Chojnic i przedstawił aktualną sytuację ukraińskich uchodźców rozlokowanych na terenie miasta. Następnie przyszedł czas na pytania i wnioski zebranych.

Chcą montażu progów zwalniających

Jako pierwsza głos zabrała mieszkanka ulicy Działkowej. – *Mieszkańcy skarżą się tu na ciężarówki. Sąsiad dzisiaj zgłaszał, że pękła mu w domu ściana. Jesteśmy też ciekawi, kiedy można się spodziewać „zrobienia" tej ulicy* – zwróciła uwagę. Kobieta skarżyła się również na odbywające się w tym miejscu nocne wyścigi urządzane przez kierowców osobówek i motocykli. – *Nie dość, że jest hałas, to jeszcze w powietrzu latają tumany kurzu. Jeżeli byłaby taka możliwość, prosiłabym, aby w projekcie uwzględnić budowę progów zwalniających* – zaapelowała.

W odpowiedzi na wniosek Adam Kopczyński zachęcał mieszkańców do dokumentowania tego typu zniszczeń w budynkach. – *Natomiast jeśli chodzi o organizację ruchu i progi zwalniające, będziemy na pewno o tym rozmawiać na kolejnych zebraniach, mając już projekt* – zapewnił. Kroki w tej sprawie mogą zostać podjęte na wiosnę 2023 r.

Głośne ciężarówki i nieszczelna kanalizacja

Kolejną bolączką na osiedlu jest niedrożna kanalizacja przy ulicy Angowickiej. – *Nawet przy niewielkich deszczach wybija szambo, na ulicy leży pełno papieru toaletowego* – zwrócił uwagę jeden z uczestników zebrania. Przewodniczący osiedla **Andrzej Gąsiorowski** zauważył, że na wniosek mieszkańców kanalizacja była już w ostatnim czasie czyszczona, ale skoro problem powrócił, ponownie przyjrzy się sprawie. – *Miejmy też nadzieję, że budowane w tej chwili w obrębie parku kanalizacje deszczowe pozwolą zabezpieczyć teren przed podobnymi sytuacjami* – dodał. Kopczyński obiecał z kolei, że o sprawie porozmawia z dyrektorem Wydziału Gospodarki Komunalnej **Jarosławem Rekowskim**.

Mieszkańcy zauważyli również, że nie wszyscy stosują się do postawionego przy ulicy Angowickiej znaku B-5, który oznacza zakaz wjazdu samochodów ciężarowych. – *Śmigają tam wyładowane po 30 ton śmieciarki, które jadą w kierunku Nowego Dworu. Jest to ogromnie uciążliwe ze względu na hałas, a ściany i szyby w oknach aż drżą od ciężaru tych samochodów* – skarżył się mieszkaniec. Dzielnicowi **Zbigniew Kałus** i **Zbigniew Ramutkowski** odpowiedzieli, że zajmą się problemem we współpracy ze strażą miejską. – *Przekażemy też informację do Wydziału Ruchu Drogowego, aby zwiększyć intensywność patroli* – dodał Ramutkowski.

Znaku do tej pory nie ma

Andrzej Gąsiorowski nawiązał też przy okazji do ograniczenia prędkości na ulicy Angowickiej. – *Dosyć obszerny wniosek w tej sprawie został sformułowany na poprzednim zebraniu. Wystąpiliśmy do zarządcy drogi, czyli do powiatu, o wprowadzenie ograniczenia prędkości do 40 km/h na odcinkach od ulicy Parkowej do posesji nr 26. Powiat odpowiedział, że wprowadzenie takiego ograniczenia jest zasadne i wniosek zostanie skierowany do powołanej Komisji Bezpieczeństwa Ruchu i cisza. Znaku do dzisiaj nie ma* – powiedział przewodniczący osiedla. – *Nasz inny wniosek o ograniczenie prędkości przy MZK został odrzucony, ale obiecano sprawę skierować do Komisji Bezpieczeństwa Ruchu. I też cisza* – dodał. Pomoc w tej sprawie zadeklarowała radna **Mirosława Dalecka**. – *Złożę zapytania, na jakim etapie jest obecnie sprawa z wnioskami. W końcu minął prawie rok* – zauważyła. Mieszkańcy Angowickiej nie chcą dać za wygraną, a Gąsiorowski temat podsumował krótko: – *Na pewno ponownie złożymy wniosek o ograniczenie prędkości.*

tekst i fot. Anna Piętaszewska

Finster: Zostałem pozytywnie przymuszony przez mieszkańców

– Na to, by zrobiono nasze ulice, czekamy kilkadziesiąt lat, a już mieszkańcy Metalowca, czyli młodego osiedla, chcą mieć wszystko pobudowane – mówi chojniczanka z ulicy Śniadeckich. Czy wspomniana ulica doczeka się przebudowy?

Ulice Śniadeckich i Wróblewskiego to trakty na osiedlu Słonecznym-Leśnym, o których budowę mieszkańcy proszą od lat. Dookoła zrobiono inne, ale te nadal są w złym stanie. Temat ten był omawiany na zebraniu osiedla nr 3, ale po spotkaniu zadzwoniła też do „Czasu Chojnic" mieszkanka ulicy Śniadeckich. – *Metalowiec prosi o drogi, plac zabaw, a my mieszkamy tu już kilkadziesiąt lat i nowych ulic nie możemy się doprosić* – mówiła kobieta, która na osiedlu Słoneczne-Leśne mieszka od ponad 40 lat. – *Można stracić tu zdrowie i nerwy.*

Nie na półki

Ale jest nadzieja, że i to się zmieni. Na najbliższej sesji Rady Miejskiej w Chojnicach do budżetu ma zostać wpisane projektowanie ulic Śniadeckich i Wróblewskiego. – *Na kanwie zebrania osiedla Słoneczne-Leśne przedłożę radzie miejskiej środki w wysokości 50 tys. zł na projektowanie tych dróg. Projekt ma zacząć się w tym roku, z opcją zakończenia w styczniu. Potem pozwolenie na budowę do końca marca i będzie opcja realizacji w 2023 roku. Wszystko jest uzależnione od uwarunkowań finansowych samorządu. Ale nie po to projektujemy, żeby projekty były na półkach, ale żeby je realizować* – mówił podczas konferencji prasowej **Arseniusz Finster**, burmistrz Chojnic.

Wszystko inne

Dlaczego tak długo trzeba było na to czekać? – *Zakończyliśmy poprzednią kadencję wykonaniem ulic Morelowej i Truskawkowej. Natomiast Wróblewskiego i Śniadeckich to nie są ulice powiązane z dawnymi działkami Dubois. To są jeszcze starsze drogi, wyłożone płytami. Zrobiliśmy też Subisława, Czereśniową, Winogronową, wielkie inwestycje deszczówkowe. Deklarowałem przerwę w osiedlach. Rzeczywiście, nie planowałem tych ulic, ale mieszkańcy też pomagają planować i chwała im za to. Zresztą Albin Orlikowski mówił mi o tych ulicach już pół roku temu. Zebranie przelało czarę goryczy i zostałem pozytywnie przymuszony przez mieszkańców, żeby zacząć projektowanie* – wyjaśniał Finster. Trakty nie będą remontowane czy modernizowane, tylko budowane od podstaw, bo na chwilę obecną są wyłożone płytami.

Danuta Niedzielska

REKLAMA

eprasa.pl 44b2a0aa03

Jechał mocno pijany

Policjant ze służby przygotowawczej zauważył kierowcę, który prowadził pod wpływem alkoholu. Mieszkaniec powiatu tucholskiego był nawet w stanie upojenia.

Do zdarzenia doszło 1 maja w nocy. Policjant w służbie przygotowawczej zauważył kierowcę skody, który wykonywał dziwne manewry. To mogło wskazywać, że prowadzi pod wpływem alkoholu. Zgłosił sprawę patrolowi i pojechał za autem. Drogówka zatrzymała skodę w Sławęcinie. Podejrzenia okazały się słuszne. Kierowca wydmuchał bowiem aż 2,5 promila alkoholu w organizmie. Funkcjonariusze zatrzymali 32-letniemu mieszkańcowi powiatu tucholskiego prawo jazdy. Teraz mężczyzna odpowie za jazdę w stanie nietrzeźwości. Grozi za to do dwóch lat więzienia, zakaz prowadzenia pojazdów mechanicznych oraz wysoka grzywna.

sta

Czerwone gwiazdy znikną za blisko 50 tys. zł

W tym tygodniu mają się zacząć prace związane z usuwaniem czerwonych gwiazd z płotu okalającego cmentarz żołnierzy radzieckich w Chojnicach. Koszt to blisko 50 tys. zł.

Gwiazdy niedługo znikną z płotu.

Kilka tygodni temu podczas sesji rozgorzała dyskusja nad tym, by usunąć czerwone gwiazdy z płotu okalającego cmentarz żołnierzy radzieckich. Jedni byli za tym, żeby je zamalować, a inni, żeby wyciąć. Generalnie za tym, żeby czerwone gwiazdy zniknęły z płotu, byli wszyscy radni. Sprawa miała być załatwiona w krótkim czasie, ale nieco się przeciąga.

Prace mają się zacząć w tym tygodniu, a zajmie się tym firma **Mariana Podolskiego** z siedzibą w Nieżychowicach. – *My chcemy ten płot odrestaurować. Będzie rozmontowywany po trzy, cztery przęsła. Gwiazdy będą usuwane. Będziemy je likwidować i w ich miejsce będzie poprzeczka, która wzmocni ten płot. Potem płot będzie piaskowany i malowany proszkowo* – mówił burmistrz **Arseniusz Finster**. Prace trochę potrwają, ponieważ płot jest długi i będzie on demontowany częściami. – *Efekt finalny będzie dobry* – podkreślił Finster. Koszt prac to około 46 tys. zł.

tekst i fot. dtn

Tropem nocnych zwierząt

Eksperymentarium w Chojnicach w ramach Nocy Muzeów zaprasza na niezapomnianą przygodę tropem nocnych zwierząt.

Gdy zachodzi słońce, my, ludzie zwykle kładziemy się spać, natomiast niektóre zwierzęta właśnie w tym momencie budzą się do życia. Eksperymentarium w Chojnicach zaprasza w ramach Nocy Muzeów już w piątek 13 maja. Od godz. 16.00 zacznie się niezapomniana przygoda tropem nocnych zwierząt. Z mapą w ręku uczestnicy odkrywać będą tajemnicze zakamarki Eksperymentarium. Za pomocą zmysłów będą podążać śladami pozostawionymi przez zwierzęta, które wykazują swoją największą aktywność między zmierzchem a świtem. Wstęp wolny. Dodatkowe informacje i zapisy pod nr. telefonu 739 007 599.

dtn

Wyróżnienie za dbanie o Dolinę Śmierci

Na konferencji prasowej w chojnickim ratuszu gościł wicemarszałek Leszek Bonna. Wręczył burmistrzowi Finsterowi dyplom przyznany przez Piotra Glińskiego, ministra kultury i dziedzictwa narodowego.

Konferencja w ratuszu odbyła się 6 maja.

Wicemarszałek **Leszek Bonna** zaczął od tego, że jego wizyta nie jest przypadkowa. – *Nie muszę przypominać, jak ważna jest nasza historia i dziedzictwo kulturowe. Ta nasza pamięć historyczna i to, jak ona jest zakorzeniona w sercach i rozumach Polaków, dało o sobie znać po 24 lutego, po barbarzyńskiej agresji kacapów Putina na wolną Ukrainę. Wówczas Polacy pokazali swoją empatię i wielkie serca* – mówił wicemarszałek. – *Jestem przekonany, że właśnie ta pamięć historyczna i dbałość o miejsca pamięci narodowej spowodowała, że minister kultury Piotr Gliński dostrzegł działania na terenie Chojnic* – mówił. Konkretnie chodzi o prace w Dolinie Śmierci w Chojnicach. – *Za sprawą wielu osób dbamy o to miejsce pamięci narodowej i minister Gliński wyróżnił burmistrza Chojnic – Arseniusza Finstera, dyplomem ministra kultury i dziedzictwa narodowego za zaangażowanie społeczne na rzecz pamięci narodowej*. Wicemarszałek dyplom wręczył burmistrzowi Chojnic. – *Czuję się zaszczycony. Dolina Śmierci wymaga kolejnych działań archeologicznych. Deklarowałem wsparcie finansowe na kolejne prace. Tyle lat minęło po II wojnie światowej i nasza wiedza już się powiększyła – i nadal będzie się powiększała. Myślę, że to bardzo ważne dla nas i dla potomnych* – mówił. Dodał, że mimo iż dyplom trafił w jego ręce, to prace, które toczyły się w Dolinie Śmierci, to wysiłek wielu ludzi.

tekst i fot. dtn

OGŁOSZENIE PŁATNE

mostostal CHOJNICE

Trwa rekrutacja
na stanowisko:
MISTRZ PRODUKCJI

Zadania:
- planowanie, organizowanie i nadzorowanie pracy zespołu,
- zapewnienie ciągłości procesu produkcyjnego zgodnie z procedurami i wytycznymi firmy,
- nadzorowanie jakości produkowanych wyrobów oraz powierzonych maszyn i urządzeń,
- dokumentowanie i raportowanie wszelkich zdarzeń podczas produkcji,
- nadzorowanie i optymalizacje procesów w podległym obszarze,
- przygotowywanie dokumentacji stanowiskowej i szkolenie podległego zespołu,
- rozwiązywanie problemów, usuwanie usterek, wyjaśnianie niezgodności zgłoszonych przez podległych pracowników,
- przestrzeganie przepisów BHP.

Wymagania:
- wykształcenie minimum średnie techniczne,
- doświadczenie w zakresie kierowania zespołem produkcyjnym,
- umiejętność czytania rysunku technicznego,
- znajomość procesów i norm dla spawalnictwa,
- umiejętność stosowania podstawowych narzędzi Lean Manufacturing.

Oferujemy m.in.:
- stabilne zatrudnienie – umowa o pracę,
- elastyczne godziny pracy,
- możliwość rozwoju zawodowego,
- dodatkowe benefity pozapłacowe.

Dołącz do nas!
www.mostostal.chojnice.pl/kariera

SKONTAKTUJ SIĘ Z NAMI:
kadry@mostostal.chojnice.pl
695 653 760

eprasa.pl 44b2a0aa03

Dobiega końca rozbudowa Centrum Nauk Technicznych

W ramach inwestycji za prawie 8 mln zł placówka przy ulicy Kościerskiej zyskała m.in. nowe skrzydło z audytorium, salami dydaktycznymi, a dzięki windzie swe mury otwiera przed uczniami z niepełnosprawnościami, poruszającymi się na wózku.

Dyrektor Adam Krause zyskał nowy, przestronny gabinet w miejscu byłego wejścia do szkoły.

Uczniów czeka zmiana przyzwyczajeń. Główne wejście powstało od strony dziedzińca.

Rozbudowę Centrum Nauk Technicznych, które tworzą Technikum nr 1 i Centrum Kształcenia Zawodowego i Ustawicznego, na zlecenie Starostwa Powiatowego w Chojnicach wykonuje firma Telmax z Człuchowa za kwotę 7,7 mln zł. Zadanie współfinansowane jest z Rządowego Funduszu Inwestycji Lokalnych. Zgodnie z pierwotnym założeniem prace miały zakończyć się po niespełna roku od przejęcia placu budowy, ale w międzyczasie dwukrotnie podpisano aneks z wykonawcą, który w trakcie pandemii koronawirusa borykał się z problemami związanymi z pracownikami. Zgodnie z ostatnim termin zakończenia prac to 16 maja.

Nowe skrzydło i remonty

Przy realizacji zadania prace zostały podzielone na cztery etapy. W pierwszej kolejności rozbudowano szkolny budynek o część audytoryjną na 169 osób, wraz z salami lekcyjnymi, toaletami, pomieszczeniami obsługującymi oraz komunikacją i windą. Nowe skrzydło posiada klimatyzację z rekuperacją. – *Do tej pory wszelkie uroczystości czy spotkania z udziałem rodziców organizowaliśmy w sali gimnastycznej. Teraz będą się odbywać w audytorium* – mówi **Adam Krause**, dyrektor Centrum Nauk Technicznych. Odbudowy doczekały się klatki schodowe, a wymiany stolarka. Budowlańcy rozbudowali szkołę o hol wejściowy, przebudowali portiernię i magazyn, które obecnie tworzą szatnię. Kolejne prace obejmowały rozbiórkę przybudówki wraz ze schodami i wykonanie nowych na poziomie minus 1, likwidację wejścia głównego wraz ze schodami. Ostatnim z etapów była przebudowa szkolnych toalet. Obecnie w obiekcie trwają ostatnie prace wykończeniowe.

Bez barier i bezpieczniej

– *Po rozbudowie staliśmy się jedyną szkołą ponadpodstawową w powiecie, w pełni dostosowaną do potrzeb osób mających problemy z poruszaniem się. Już odebrałem trzy telefony od rodziców, którzy chcieli się upewnić, czy faktycznie tak jest* – mówi szefujący placówce. Dzięki windzie uczniowie z niepełnosprawnościami bez problemu będą mogli poruszać się po budynku głównym. W nim też ulokowano dwie toalety dla uczniów o specjalnych potrzebach.

Po przebudowie administracja obu szkół została ulokowana w jednym miejscu, a dyrektor zyskał nowy, przestronny gabinet. Kolejny ważny aspekt to droga pożarowa wokół budynku głównego. – *Jej wcześniej nie było. Na terenie obiektu wyodrębnione zostały natomiast cztery strefy pożarowe, każda z nich posiada oddzielną drogę ewakuacyjną, a jedna z klatek schodowych jest wentylowana* – mówi szefujący placówce.

Parking, zieleń i oszczędności

W ramach zadania został wymieniony węzeł cieplowniczy, a wyodrębnienie pięciu obiegów już przynosi konkretne oszczędności. Po rozbudowie CNT zyskało 1 200 metrów powierzchni użytkowej, razem liczy ich 7 800 plus boisko Orlik. Przybyło też miejsc postojowych. Razem jest ich 25, z czego 18 na parkingu przed budynkiem głównym wzdłuż ulicy Kościerskiej. Około 50 drzew, które zostały ścięte przy wykonywaniu inwestycji, zastąpią nowe nasadzenia. – *Najprawdopodobniej będą to świerki, które posadzimy między rosnącymi brzozami od strony przychodni* – informuje dyrektor. Jeśli szkole poszczęści się w konkursie realizowanym przez fundację „Ekoczynni", jej najbliższe otoczenie zyska więcej akcentów zieleni. Młodzi aplikują o ponad 45 tys. zł. Projekt zieleni wykonała klasa na kierunku technik budownictwa. Docelowo zwiększy się też ilość kamer zarówno na zewnątrz, jak i wewnątrz obiektu. Razem ma być ich 64.

W obecnym roku szkolnym naukę w technikum przy ulicy Kościerskiej realizuje 663 uczniów, kolejnych 267 uczęszcza na zajęcia dla osób dorosłych, a 443 uczniów ze szkół zawodowych z Malachina, Brus i Chojnic realizuje tutaj tzw. dokształcanie młodocianych pracowników.

tekst i fot. Agata Wiśniewska

Skrzydło z audytorium, salami dydaktycznymi i windą.

Sala audytoryjna to zdecydowania wisienka na torcie inwestycji.

Na parterze wraz z nowym wejściem powstał dodatkowy hol, dzięki czemu trzy klasy przestały być przechodnie.

REKLAMA

BOWLING
W OKONINACH NADJEZIORNYCH

BOWLING

To doskonałe miejsce na wypad z przyjaciółmi, spotkanie rodzinne czy imprezę firmową.

Oferujemy 4 nowoczesne, w pełni wyposażone tory bowlingowe i stół bilardowy. Dbając o najmłodszych i początkujących graczy, polecamy 2 tory do bowlingu wyposażone w system blokady band, dzięki czemu każda kula trafia zawsze do celu.

Rozrywkę umili nasz bar, w którym można zamówić pyszną pizzę z pieca i znakomite drinki.

Dla grup szkolnych specjalne rabaty.

Ośrodek Wczasowy „Bory Tucholskie"
Okoniny Nadjeziorne 65, 89-530 Śliwice
www.okoniny.pl
REZERWACJA TORÓW – 607 282 509

eprasa.pl 44b2a0aa03

Młodzi druhowie z gminy Chojnice byli najlepsi

Eliza Kwiatkowska, Eryk Kowalczyk i Bartłomiej Laszkiewicz będą reprezentować powiat chojnicki na etapie wojewódzkim Ogólnopolskiego Turnieju Wiedzy Pożarniczej „Młodzież Zapobiega Pożarom".

Konkurs ma na celu popularyzowanie wśród dzieci i młodzieży wiedzy i znajomości przepisów przeciwpożarowych, zasad postępowania w przypadku pożaru, organizacji ochrony przeciwpożarowej oraz szeroko rozumianego bezpieczeństwa. W czwartek w Komendzie Powiatowej Państwowej Straży Pożarnej w Chojnicach zorganizowano eliminacje powiatowe.

Najlepsi z kategorii szkól ponadpodstawowych: Kacper Kutz, Oliwier Miloch i Bartłomiej Laszkiewicz.

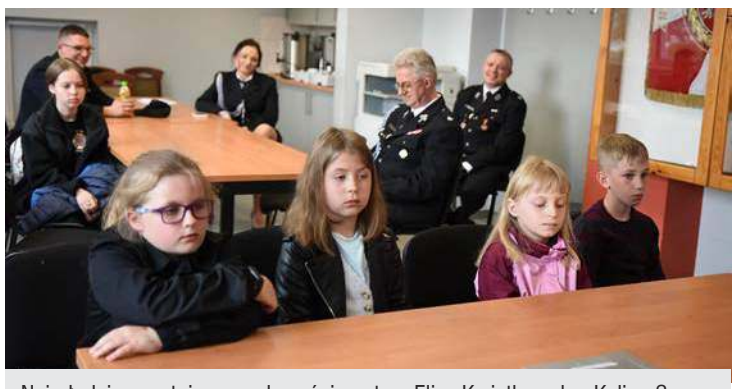

Najmłodsi uczestnicy przed częścią ustną: Eliza Kwiatkowska, Kalina Szczepańska, Natalia Gatz i Mateusz Radtke.

Eryk Kowalczyk, Przemek Greinke i Bartek Milewski podczas części ustnej konkursu.

Szczegółowe pytania

Rywalizacja toczyła się w trzech grupach wiekowych. Należeli do nich uczestnicy, którzy wcześniej przeszli eliminacje gminne. Do konkursu powiatowego przystąpiły 23 osoby. Na dobry początek uczestnicy musieli poradzić sobie z rozwiązaniem testu wiedzy ogólnej. Były pytania m.in. o to, co wchodzi w skład plutonu pożarniczego, do czego służy wysysacz głębinowy lub do czego służy zasysacz linowy. – *Każdy test składał się z 30 pytań* – mówił **Henryk Koźlewicz**, który był członkiem komisji. Razem z nim testy sprawdzali **Monika Ostrowska** i **Mikołaj Brunka**. Po teście wyłoniono uczestników z największą liczbą punktów. W kategorii najmłodszej, czyli klas I-IV, do dalszego etapu przeszli: **Eliza Kwiatkowska** (OSP w Charzykowach), **Mateusz Radtke** (OSP w Leśnie), **Kalina Szczepańska** (OSP w Lubni) i **Natalia Gatz** (OSP w Nowej Cerkwi).

Będą reprezentować

W kategorii V-VIII najlepsi byli: **Eryk Kowalczyk** (OSP w Charzykowach), **Przemek Greinke** (OSP w Czersku), **Bartek Milewski** (OSP w Konarzynach), a w kategorii szkół ponadpodstawowych do części ustnej zakwalifikowali się: **Kacper Kutz** (OSP w Czyczkowach), **Bartłomiej Laszkiewicz** (OSP w Ogorzelinach), **Oliwier Miloch** (OSP w Charzykowach). Po części ustnej wyłoniono zwycięzców w każdej kategorii. Są to **Eliza Kwiatkowska**, **Eryk Kowalczyk i Bartłomiej Laszkiewicz.** Zwycięzcy ci będą reprezentować powiat chojnicki na poziomie wojewódzkim.

Natalia Gatz podczas rozwiązywania testu.

tekst i fot. Danuta Niedzielska

REKLAMA

drogerie Aster
Chojnice, ul. Staroszkolna 25
PROMOCJE DETALICZNE
HITY! CENOWE!
godz. otwarcia: poniedziałek - piątek 8.00-18.00 • sobota 8.00-14.00
13,14 MAJA PIĄTEK, SOBOTA
ARTYKUŁY GOSPODARSTWA DOMOWEGO
-25%
16,17,18 MAJA PONIEDZIAŁEK, WTOREK, ŚRODA
BALSAMY I MLECZKA DO CIAŁA
-28%
SOMAT kapsułki, tabletki do zmywarki
32, 36, 45 sztuki
-28%
21,59
29,99
BREF kulki do wc różne rodzaje
3x50 g
-32%
9,49
13,99
drogerie Aster
Laboo DROGERIA
Chojnice • ul. Staroszkolna 25
ASTER – DROGERIE NISKICH CEN!
ZNAJDZIESZ NAS TAKŻE NA FACEBOOKU!

Wspólnie jechali przez gminę Brusy

Wyjazd z Brus.

Po dwuletniej przerwie spowodowanej pandemią zorganizowano Zaborski Rajd Rowerowy. Była to jego 18 edycja. Na rowery wsiadło 150 osób.

Rajd tradycyjnie zorganizowano 3 maja, czyli w święto uchwalenia Konstytucji 3 maja. Frekwencja dopisała. W inicjatywie wzięło udział łącznie 150 osób. W tym gronie byli także uchodźcy wojenni z Ukrainy. Uczestnicy wystartowali z placu przy Urzędzie Miejskim w Brusach. Następnie udali się do Zalesia, Lubni, Orlika. W tej ostatniej z wymienionych miejscowości zaplanowany został postój regeneracyjny. W Orliku serdecznie wszystkich witała sołtys **Magdalena Rogalla**. Na uczestników rajdu czekały swojska drożdżówka oraz ciepłe napoje. Tam także rozstrzygnięto konkurs na najstarszego uczestnika rajdu, którym został kolejny raz z rzędu 88-letni **Edmund Krzoska**. Organizatorzy przyznali także drugą nagrodę dla najstarszego rowerzysty, którą otrzymał 76-letni **Adam Szewczuk**. Nagrodę dla najmłodszego uczestnika zdobył 2 letni **Antoni Knopik**. Wśród rowerzystów doceniono również sześciu najmłodszych kolarzy, którzy trasę rajdu pokonywali samodzielnie. Po odpoczynku rowerzyści udali się dalej w drogę. Jechali przez Leśno, Czapiewice i Czarnowo. Metą rajdu był plac przy OSP w Brusach. Cała trasa liczyła 23 kilometry. Nad bezpieczeństwem przejazdu czuwali druhowie strażacy OSP Brusy oraz policjanci bruskiego posterunku.

tekst dtn, fot. UM w Brusach

Prezent odebrał Edmund Krzoska z Czyczków.

Na pierwszym planie Stanisław Teca i Edmund Krzoska.

Uczestnicy mieli do przejechania ponad 20 kilometrów.

Upominki były też dla mniejszych rowerzystów.

Humory uczestnikom dopisywały.

Konkurs o wypadkach w gospodarstwach rolnych

Rozstrzygnięto gminny etap konkursu „Zagrożenia wypadkowe w indywidualnych gospodarstwach rolnych". Na konkurs wpłynęło ponad 40 prac.

Komisja konkursowa podczas obrad w Chacie Kaszubskiej.

Gmina Brusy oraz Centrum Kultury i Biblioteki im. Jana Karnowskiego w Brusach informują, że został rozstrzygnięty etap gminny konkursu plastycznego „Zagrożenia wypadkowe w indywidualnych gospodarstwach rolnych".

Z czterech szkół

Organizatorem wojewódzkiego konkursu jest Okręgowy Inspektorat Pracy w Gdańsku, który od wielu lat upowszechnia wśród dzieci i młodzieży szkół wiejskich działania profilaktyczne dotyczące zagrożeń wypadkowych i zdrowotnych występujących w gospodarstwach rolnych.

Z gminy Brusy w konkursie wzięły udział cztery szkoły: z Leśna, Wielkich Chełmów oraz bruskie podstawówki. Łącznie wpłynęły 42 prace.

Komisja konkursowa powołana przez organizatorów zebrała się 29 kwietnia w Chacie Kaszubskiej w Brusach-Jagliach w składzie: **Paulina Orlikowska**, **Zbigniew Lemańczyk** oraz **Piotr Stoltman**. Podczas obrad jury wybrało po trzy prace plastyczne w każdej kategorii wiekowej, które zakwalifikowano do etapu wojewódzkiego w Gdańsku oraz dodatkowo przyznało trzy wyróżniania na etapie gminnym.

Wyniki są

W kategorii uczniów klas I-III zakwalifikowali się: **Kinga Kosikowska**, **Wiktor Lemańczyk** ze Szkoły Podstawowej w Leśnie, **Cezary Kiedrowicz** ze Szkoły Podstawowej w Wielkich Chełmach; w kategorii uczniów klas IV-VI: **Zuzanna Janta**, **Bartosz Gierszewski** ze Szkoły Podstawowej w Leśnie oraz **Weronika Pestka** ze Szkoły Podstawowej nr 2 w Brusach; w kategorii uczniów klas VII-VIII: **Milena Radtke** ze Szkoły Podstawowej w Leśnie, **Adrian Duraj** ze Szkoły Podstawowej nr 2 w Brusach, **Kaja Goebel** ze Szkoły Podstawowej nr 1 w Brusach. Wyróżnienia na etapie gminnym otrzymały następujące osoby: **Adam Duraj**, **Nina Radtka** ze Szkoły Podstawowej nr 1 w Brusach, **Liliana Sielska** ze Szkoły Podstawowej nr 2 w Brusach. Wręczenie nagród laureatom konkursu plastycznego „Zagrożenia wypadkowe w indywidualnych gospodarstwach rolnych" odbędzie się 27 maja o godz. 12.00 w Chacie Kaszubskiej w Brusach-Jagliach.

tekst dtn, fot. CK w Brusach

eprasa.pl 44b2a0aa03

Jan Kiedrowicz straż ma w sercu

– Nie ma to jak w straży – uważa Jan Kiedrowicz. Z Ochotniczą Strażą Pożarną w Brusach związany był przez kilkadziesiąt lat. Pracował w niej jako kierowca. W niejednej akcji uczestniczył i niejedno tragiczne zdarzenie widział, ale o służbie w OSP ma jak najlepsze zdanie.

Jan Kiedrowicz ma nie tylko głowę pełną wspomnień, lecz także sporo archiwalnych zdjęć.

Maj to miesiąc, w którym świętują strażacy zarówno zawodowi, jak i ochotnicy. Ci z Brus swoje święto mieli 3 maja. Bruszanin **Jan Kiedrowicz** ze strażą był związany przez kilkadziesiąt lat, chociaż zaczął w niej pracować, gdy dobiegał 30. Jeszcze zanim wstąpił szeregi OSP w Brusach, mocno w jego pamięci utkwił pożar w Czarnowie, jego rodzinnej miejscowości. Doszło do niego pod koniec sierpnia 1971 roku. – *Było po żniwach, a dla rolników był to bardzo dobry rok. Zboże było skoszone i składowane w stodołach* – mówi. Niespodziewanie wybuchł pożar. – *Paliły się trzy zabudowania; Karnowskich, Szczepańskich i Kujajewskich* – wspomina. – *Była tylko łuna ognia i dymu. Widziałem ten ogień*. Jak dodaje, straż w Brusach nie miała w tym czasie beczkowozu, tylko dwie motopompy. – *Nasłuchiwałem, czy jedzie straż z Chojnic. Oni mieli jeden beczkowóz, po niecałej godzinie byli na miejscu. Ogień szybko strawił mienie* – dodaje Jan Kiedrowicz. – *Nic nie udało się uratować. Zostały tylko zgliszcza. Było to dla mnie wstrząsające przeżycie*.

Ochotnicy po gaszeniu pożaru w Brusach w 1975 roku. Za kierownicą Jan Kiedrowicz.

Jeden beczkowóz

Pan Jan wówczas pracował w różnych firmach, głównie w okolicach Chojnic. Dopiero gdy w 1974 roku zawodowa straż przekazała beczkowóz do Brus, został zatrudniony na część etatu jako kierowca. – *Beczkowóz zabierał 2,5 tys. litrów wody* – dodaje. Potem był czas, gdy zaczęto budować remizę murowaną w Brusach. – *Strażacy ją budowali w czynie społecznym* – dodaje. Potem straż z każdym rokiem się rozwijała. – *Zmieniały się samochody. Mieliśmy m.in. żuka, stara, jelcza* – wylicza bruszanin. Na pełen etat do OSP w Brusach przeszedł w 1991 roku. – *Najwięcej strażaków było z firmy Las Brusy. Tam pracował też naczelnik, który mobilizował innych do wstępowania do OSP. Nie było też problemu ze strony pracodawcy, gdy ochotnicy musieli biec na akcję* – dodaje Jan Kiedrowicz.

Latka lecą

Służba w straży pod różnymi względami do lekkich nie należy. – *Rano, gdy szedłem do pracy, mijałem się z sąsiadką, która też szła do pracy. Potem jechaliśmy na akcję i okazało się, że to ona została śmiertelnie potrącona* – dodaje. Pan Jan pamięta bardzo dobrze, jak brał udział w ratowaniu mienia po powodzi w Gdańsku-Oruni. – *Pojechaliśmy na ulicę Sandomierską, dwa bloki były zalane. Ludzie byli załamani tym, że stracili dorobek życia. Jedna kobieta rozpaczała, bo jej nowy dywan został kompletnie zniszczony. Wzięliśmy go, rozwiesiliśmy i opłukaliśmy. Był jak nowy* – wspomina. Dodaje, że mieszkańcy byli bardzo wdzięczni za pomoc i częstowali kawą. Mimo udziału w wielu niełatwych akcjach pan Jan uważa, że bycie strażakiem to fajna przygoda. – *Kiedyś w strażach brakowało sprzętu. Nie było mowy, żeby OSP dostawały nowe pojazdy. Teraz jest zupełnie inaczej* – dodaje. Z łezką w oku wspomina strażackie święta robione z wielką pompą, zawody pożarnicze z konkretnymi nagrodami czy wiele osób, które garnęły się do tego, by należeć do straży. – *Zachęcam, bo nie ma to jak w straży* – mówi Jan Kiedrowicz.

tekst Danuta Niedzielska, fot. dtn, arch. pryw.

Wóz przyczepiało się do ciągnika, na nim były motopompa i węże – i tak się jechało do pożaru.

Moment wbudowania kamienia węgielnego pod bruską remizę.

Beczkowóz OSP w Brusach.

Najlepsi byli Anna Mankiewicz i Piotr Szulist

W strzelnicy gminnej przy Szkole Podstawowej nr 2 w Brusach odbył się cykliczny turniej strzelecki z broni pneumatycznej.

Pamiątkowe zdjęcie uczestników turnieju.

Okazją do organizacji zawodów była 231 rocznica uchwalenia Konstytucji 3 maja. Turniej odbył się wcześniej, bo już 1 maja. Swoich sił spróbować mogły zarówno panie, jak i panowie. Łącznie w turnieju wzięło udział 31 osób. Trzy najwyższe noty wśród pań zdobyły kolejno: **Anna Mankiewicz**, **Nikola Skórczewska** oraz **Anna Jażdżewska**. Spośród mężczyzn najlepsi byli: na miejscu pierwszym **Piotr Szulist**, a następnie **Jacek Januszewski** i **Piotr Napiątek**. Zawody sędziował **Janusz Kryzel**. Partnerami organizacyjnymi turnieju były gmina Brusy oraz Miejskie Koło Ligi Obrony Kraju z Brus (na czele z prezesem **Ireneuszem Rejkowskim**).

tekst dtn, fot. UM w Brusach

eprasa.pl 44b2a0aa03

Święto strażaków w cieniu żałoby

Uroczystości odbyły się przed remizą OSP w Czersku.

Strażacy z OSP w Czersku i Będźmierowicach świętowali Dzień Strażaka. Najpierw na uroczystym apelu, w czasie którego przyznano odznaczenia i wyróżnienia, a następnie podczas mszy świętej w kościele.

Minutą ciszy uczczono zmarłego Adama Rekowskiego.

Strażacy otrzymali odznaczenia za wysługę lat.

Strażacy z OSP w Czersku i Będźmierowicach świętowali Międzynarodowy Dzień Strażaka. Uroczystości odbyły się przy czerskiej remizie. Na początku minutą ciszy uczono śp. **Adama Rekowskiego** – druha, który zginął w tragicznym wypadku. W czasie wystąpień zgromadzonych nie zabrakło wspomnień o koledze, który służył w miejscowej OSP.

Ofiarna służba

Później prezes **Stanisław Leszczyński** powitał gości: burmistrza **Przemysława Bieska-Talewskiego**, prezesa zarządu wojewódzkiego OSP RP **Marka Buzę**, prezesa zarządu gminnego **Zbigniewa Bielawskiego** oraz komendanta **Andrzeja Kuchenbeckera**, a także wszystkie zgromadzone druhny i druhów. – *W bieżącym roku na terenie miasta i gminy Czersk odnotowano łącznie 212 interwencji, co świadczy o wysokiej gotowości bojowej naszych jednostek. Druhny i druhowie: z okazji Dnia Strażaka dziękuję wam za ofiarną i pełną poświęcenia służbę na rzecz społeczeństwa. Dziękuję młodzieży strażackiej, która z wielkim zapałem uczy się tej trudnej i odpowiedzialnej służby. Niech ten dzień przyniesie wam satysfakcję z wypełnienia niełatwej strażackiej służby* – mówił Leszczyński. Święto zainaugurował ryk syreny alarmowej.

Wręczono odznaczenia

Podczas uroczystości nie zabrakło również wręczenia odznaczeń i wyróżnień. Za wysługę 10 lat odznaczono **Ewę Chabowską** oraz **Mateusza Łońskiego**, natomiast za wysługę 20 lat odznakę otrzymał **Kazimierz Giersz**, z kolei za wysługę 30 lat odznaczono: **Piotra Klamana**, **Tomasza Grubicha**, **Krzysztofa Brauera** i **Janusza Miętkiego.**

Zaświadczenie ukończenia szkolenia podstawowego strażaka ratownika otrzymali **Jakub Zaremski** oraz **Krzysztof Greinke**. Wyróżnienia otrzymali również strażacy z Młodzieżowej Drużyny Pożarniczej za udział w Ogólnopolskim Turnieju Wiedzy Pożarniczej, w którym zdobyli drugie miejsce na poziomie powiatowym. Młodych strażaków reprezentowali: **Julia Sowińska**, **Wojciech Rydzkowski** i **Przemysław Greinke.**

Po apelu strażacy przemaszerowali do kościoła pw. św. Marii Magdaleny, w którym odprawiona została uroczysta msza święta w ich intencji. Z uwagi na żałobny charakter uroczystości podczas drogi nie przygrywała orkiestra.

tekst i fot. Iwona Papierowska

Po apelu strażacy przemaszerowali do kościoła na mszę świętą.

Druhowie Krzysztof Greinke i Jakub Zaremski dostali zaświadczenie ukończenia szkolenia.

Julia Sowińska, Wojciech Rydzkowski, Przemysław Greinke zostali wyróżnieni za udział w konkursie.

Umowy na realizację zadań podpisane

Mimo iż ceny uzyskane podczas przetargów przewyższały środki, które na realizację przedsięwzięć chciała przeznaczyć gmina Czersk, umowy zostały podpisane. Wkrótce rozpocznie się budowa boiska oraz przebudowa Domów Kultury w Czersku i Rytlu, a także budowa muszli koncertowej i powierzchni wystawowej.

Na konferencji prasowej burmistrz **Przemysław Biesek-Talewski** podpisał umowę na budowę boiska piłkarskiego oraz modernizację boisk Orlik na stadionie w Czersku. Tydzień później podpisana została kolejna umowa, dotycząca przebudowy domów ultury w Czersku i Rytlu, stworzenia powierzchni wystawowej oraz budowy muszli koncertowej.

Boisko z oświetleniem

Firma Auto-Sport, której właścicielem jest **Ireneusz Konkel**, wykonuje już jedną inwestycję w Czersku, a mianowicie modernizację boiska przy Szkole Podstawowej nr 1. Teraz wygrała przetarg na budowę boiska piłkarskiego. – *W ramach tego zadania wyremontowane zostanie boisko piłkarskie Orlik – remont będzie polegał na wymianie nawierzchni w polach bramkowych. Wyremontowane zostanie boisko do koszykówki oraz powstanie nowe boisko o wymiarach 90 na 50 metrów o nawierzchni z trawy syntetycznej wraz z oświetleniem, bramkami, zadaszeniem dla zawodników rezerwowych oraz budową ciągu pieszego, który zastąpi drewnianą alejkę nad Czerską Strugą* – mówił burmistrz Przemysław Biesek-Talewski.

Pracę mają rozpocząć się po 22 maja, czyli zaraz po „Majówce z Borowiakiem", a zakończyć się do 30 września 2022 roku. Łączny koszt inwestycji to ponad 2,7 mln zł, z czego 1,2 mln zł pochodzi z Ministerstwa Sportu w ramach programu „Sportowa Polska – program rozwoju lokalnej infrastruktury sportowej".

Przebudowy domów kultury podejmie się firma Justyny Miesikowskiej w Odrów.

Już drugim boiskiem w Czersku zajmie się firma Auto-Sport Ireneusza Konkela.

Najpierw domy kultury, później muszla

Umowa na zadanie pod nazwą „Inwestycja w kulturę poprzez modernizację budynków Domów Kultury w Czersku i Rytlu, budowę muszli koncertowej i stworzenie nowoczesnej powierzchni wystawowej" została podpisana z firmą **Justyny Miesikowskiej** z Odrów. Dla przedsiębiorstwa z naszego regionu również nie jest to pierwsze zadanie realizowane w Czersku. Wcześniej firma była odpowiedzialna za remont dachu na kościele. Już niedługo, bo w połowie maja, mają rozpocząć się prace budowlane dotyczące inwestycji w obiekty kulturalne. Najpierw robotnicy pojawią się w Rytlu, a później w Czersku. Obie te inwestycje będą realizowane równolegle. Z kolei we wrześniu wystartują prace związane z budową muszli koncertowej i przebudową środkowej części dworca. – *Jest to największa inwestycja w naszym budżecie* – zaznaczył burmistrz.

Termin realizacji zadania wynosi 14 miesięcy, a jego łączny koszt wynosi 12,5 mln zł. Gminie Czersk 9,9 mln zł udało się pozyskać w ramach rządowego programu Polski Ład.

tekst Iwona Papierowska, fot. ip, UM w Czersku

eprasa.pl 44b2a0aa03

Od maja działa spółdzielnia socjalna

Usługi sprzątająco-porządkowe, wypożyczalnia sprzętu rehabilitacyjnego, usługi opiekuńcze – od początku maja funkcjonuje Spółdzielnia Socjalna Osób Prawnych „Razem można więcej". Instytucja utworzona została w partnerstwie gminy Czersk oraz gminy Chojnice. – Zachęcamy, żeby zgłaszali się do nas wszyscy, którym potrzebna jest nasza pomoc – mówiła kierowniczka Beata Kosecka-Pociecha.

Klaudia Pestka – koordynatorka usług opiekuńczych, kierowniczka Beata Kosecka-Pociecha oraz Teresa Wuttrich i Katarzyna Hauza.

Na ostatniej konferencji prasowej burmistrz **Przemysław Biesek-Talewski** przedstawił nową kierowniczkę utworzonej przez gminy Czersk i Chojnice spółdzielni socjalnej „Razem można więcej". Została nią **Beata Kosecka-Pociecha**. – *W gminie Czersk w ostatnich latach często zmieniały się podmioty świadczące usługi opiekuńcze. Dlatego spółdzielnia jest doskonałym rozwiązaniem, daje taką potrójną stabilność: stabilność zatrudnienia osobom, które świadczą usługi, stabilność dla samorządów oraz stabilność dla podopiecznych, którzy korzystają z tych usług opiekuńczych* – zaznaczył burmistrz. – *Chciałbym podziękować samorządowi miasta i gminy Czersk za tę cenną inicjatywę. Ta nasza spółdzielnia czersko-chojnicka jest zarazem fajnym programem aktywizacji zawodowej osób często bezrobotnych. Poza tym będzie korzystała z ludzi już sprawdzonych. To są nasi ludzie i to my będziemy decydowali, kto w tej spółdzielni będzie pracował. To my będziemy mieli wpływ na jakość świadczonych usług* – dodał **Zbigniew Szczepański**, wójt gminy Chojnice.

Panie prezentują nosze płachtowe z torbą transportową.

Można wypożyczyć m.in. kule, wózek inwalidzki czy lampę bakteriobójczą.

Opieka i wypożyczenie sprzętu

Podmiot zatrudnia 17 osób i świadczy usługi opiekuńcze, opiekę wytchnieniową, usługi sprzątająco-porządkowe, a także wypożyczalnię sprzętu rehabilitacyjnego. – *Usługi opiekuńcze będą realizowane przez wykwalifikowanych pracowników i będą obejmować pomoc w zaspokajaniu codziennych potrzeb życiowych oraz opiekę higieniczną. Mogą z niej skorzystać osoby z niepełnosprawnościami, osoby chore krótkoterminowo albo przewlekle, a także starsze i samotne, jeśli potrzebują pomocy innych osób* – tłumaczy Beata Kosecka-Pociecha.

Dodatkowo istnieje możliwość wypożyczenia sprzętu rehabilitacyjnego, również z dowozem oraz ewentualnym montażem. Wśród sprzętów jest m.in. łóżko medyczne, materace przeciwodleżynowe, wózki inwalidzkie, balkoniki, krzesło toaletowe, kule ortopedyczne, lampy bakteriobójcze, nosze płachtowe oraz rampa podjazdowa do wózków.

Usługi sprzątające

Spółdzielnia świadczy również usługi konserwatorskie (drobne naprawy i pomoc techniczną) oraz sprzątająco-porządkowe. W grę wchodzi sprzątanie zarówno mieszkań prywatnych, jak i dużych przedsiębiorstw, a także hal i magazynów. Pracownicy zajmują się myciem okien, praniem dywanów i wykładzin oraz sprzątaniem grobów. – *Dysponujemy wysokiej klasy sprzętem sprzątającym, mamy również lampy grzybobójcze, osuszacze powietrza, pochłaniacze wilgoci. Jeśli ktoś chce wprowadzić do swojego domu nowy, świeży zapach i czystość, to my jesteśmy pierwsi. Płyny, których będziemy używać, są bezpieczne dla środowiska i dla dzieci. Dlatego zachęcamy do współpracy* – informuje kierowniczka.

Od początku maja spółdzielnia socjalna ma swoją siedzibę na ulicy Dworcowej 15 w Czersku. Jeśli ktoś jest zainteresowany świadczonymi usługami, może stawić się pod wskazanym adresem w dni robocze w godzinach od 7.00 do 15.00. – *Cennik usług jest do wglądu w siedzibie spółdzielni, ale oczywiście będziemy dostosowywać go indywidualnie do klienta, ponieważ zakres prac może być różny* – zapewnia Beata Kosecka-Pociecha. Zaznacza, że spółdzielnia nie jest podmiotem typowo komercyjnym. – *Nie jesteśmy organizacją dochodową, działamy na zasadzie organizacji pozarządowej, której rolą jest organizacja pracy dla jej członków i na rzecz lokalnego środowiska. Cały dochód, który osiąga spółdzielnia, jest przeznaczony na jej rozwój i osób tutaj pracujących* – wyjaśnia.

tekst i fot. Iwona Papierowska

Rusza Grand Prix Borów Tucholskich

Już w ten weekend odbędzie się Borowiacka Dycha – bieg inaugurujący Grand Prix Borów Tucholskich. Pod koniec kwietnia w Czersku odbyła się konferencja prasowa, na której można było poznać główne założenia cyklu oraz dowiedzieć się więcej na temat poszczególnych biegów.

W tym roku Grand Prix Borów Tucholskich składa się z pięciu biegów, a nie jak wcześniej, z trzech. Do cyklu dołączył Zblewski Bieg Sokoła oraz Wilcza Dycha w Osiecznej. Na konferencji prasowej, która odbyła się w Czersku, opowiedziano o założeniach Grand Prix oraz o poszczególnych biegach. – *Grand Prix Borów Tucholskich to nie tylko pięć biegów. To także zawody dla dzieci, marsze nordic walking, imprezy towarzyszące oraz rodzinna atmosfera* – mówił organizator **Michał Rytlewski**.

Stawiają na ekologię

Pierwsza edycja odbyła się w 2019 roku i średnio w każdym z biegów wzięło udział 500 osób. – *Oprócz biegania akcentujemy promocję regionu, dbamy o zdrowie oraz stawiamy na ekologię. Samochody, które będą prowadziły biegaczy, będą w pełni elektryczne. Wjeżdżamy do lasów, nie chcemy wydzielać spalin. Statuetki są z drewna, nie używamy plastiku, a kubeczki i talerze są papierowe* – zaznaczył Rytlewski. – *W tym roku stworzyliśmy również nietypową linię medali. Każdy z nich jest oddzielną pamiątką, ale wszystkie razem tworzą jeden element* – dodał.

Wójt gminy Osieczna Stanisław Stosik, burmistrz Czerska Przemysław Biesek-Talewski, wójt gminy Zblewo Artur Herold oraz nadleśniczy Rafał Adamkowski.

Pięć biegów

Najbliższy bieg, czyli Borowiacka Dycha, odbędzie się 14 maja. To bieg na 10 km na terenie gminy Czersk, a jego start zlokalizowany jest przy kąpielisku w Ostrowitem. Następnie szlak przebiega wzdłuż jeziora i wpada do lasu. Kolejne zawody – Okonińska Pętla – zaplanowane są na 11 czerwca. To bieg na 12 km, którego trasa wiedzie dookoła jeziora Okonińskiego. Co roku miasteczko biegowe zlokalizowane jest tam na terenie innego ośrodka wypoczynkowego. Tym razem gospodarzem będzie OW Zacisze. Trzeci bieg odbędzie się 25 czerwca i będzie to Zblewski Bieg Sokoła. Biegacze będą rywalizować na dystansie 11 km, a bieg rozpocznie się na nowo wyremontowanym stadionie.

Następnie chętni 16 lipca udadzą się do Osiecznej na Wilczą Dychę. Oprócz biegu po malowniczych terenach będzie można tam wziąć udział w Marszu po zdrowie na dystansie 1 km. Ostatnim biegiem, kończącym cykl Grand Prix, jest Śliwicka Dyszka. Start biegu, z którego później rozwinęła się seria grand prix, zlokalizowany jest przy Gminnym Ośrodku Kultury. Tam również jest meta, a wręczenie nagród odbywa się w śliwickim amfiteatrze. – *Każdy z naszych uczestników może liczyć na bogaty pakiet startowy, darmowe, pyszne jedzenie i możliwość wzięcia udziału w losowaniu cennych nagród dla wszystkich* – informował Michał Rytlewski.

Agnieszka Węsierska-Czaja opowiedziała o biegu Wilcza Dycha w Osiecznej.

tekst i fot. Iwona Papierowska

OGŁOSZENIE PŁATNE

BURMISTRZ CZERSKA
Informuje,
że na tablicy ogłoszeń
Urzędu Miejskiego w Czersku,
na stronie internetowej BIP
został wywieszony wykaz nieruchomości,
stanowiących własność Gminy Czersk
przeznaczonych do sprzedaży,
dzierżawy i użyczenia.

eprasa.pl 44b2a0aa03

Nie ma odpowiedzi, dlaczego

– Adam wypełnił słowa policyjnego ślubowania do końca – takimi słowami funkcjonariusza ze swojej jednostki pożegnał komendant Tomasz Kąkolewski. Pogrzeb Adama Rekowskiego odbył się z państwowym ceremoniałem. Zmarły tragicznie policjant i strażak spoczął w piątek na cmentarzu w Łęgu.

O tej tragedii pisaliśmy w poprzednim numerze naszego tygodnika. W niedzielę 1 maja na drodze krajowej 25 w Wierzchowie-Dworcu doszło do wypadku. **Adam Rekowski** wraz z drugim policjantem jechali na motocyklach do zdarzenia drogowego. Policjanci wyprzedzali kolumnę pojazdów. Nagle jedno z aut skręciło w lewo. Jadący pierwszy Adam Rekowski uderzył w bok auta. Zderzenie było bardzo silne. Funkcjonariusz człuchowskiej drogówki został ciężko ranny. Na miejscu był reanimowany, ale resuscytacja nie przyniosła niestety rezultatu. Stwierdzono zgon 41-latka.

Nagła śmierć policjanta i druha z OSP w Czersku była dla wszystkich, którzy go znali, wielkim szokiem. Pochodzący z Czerska policjant służył w drogówce w KPP w Człuchowie od ponad ośmiu lat. Wcześniej był strażnikiem miejskim. Od 14 roku życia należał także do OSP w Czersku. Najpierw do drużyny młodzieżowej, a potem do drużyny seniorskiej. W 2019 roku odebrał Złoty Medal za Zasługi Dla Pożarnictwa.

Zgodnie z ceremoniałem

Uroczystości pogrzebowe odbyły się w piątek w Łęgu. Pogrzeb miał charakter państwowy i uroczystość odbyła się zgodnie z ceremoniałem. Służby, z którymi był związany 41-latek, były szeroko reprezentowane. Obecni byli między innymi zastępca komendanta głównego policji **Roman Kuster** i komendant wojewódzki **Andrzej Łapiński**. Na uroczystości pojawiło się bardzo wielu kolegów z komendy w Człuchowie oraz w Chojnicach.

eprasa.pl 44b2a0aa03

Cennik ogłoszeń drobnych ważny od 1.01.2013 r.

Ceny ogłoszeń drobnych: zwykłe: do 20 słów – **8 zł**, do 30 słów – **16 zł**, do 40 słów – **24 zł**; **pogrubione**: do 20 słów – **16 zł**, do 30 słów – **32 zł**, do 40 słów – **48 zł**.
Ogłoszenia „wiadomość w redakcji”: cena ogłoszenia+6 zł

Użycie na początku ogłoszenia znaku, litery, przedrostka lub słowa niezwiązanego merytorycznie z ogłoszeniem i mającego na celu zmianę alfabetycznej pozycji ogłoszenia w danej rubryce skutkuje **potrojeniem** ceny ogłoszenia. Ostateczną decyzję, czy takie użycie ma miejsce, podejmuje redakcja.

Osoba, która składa zlecenie na reklamę lub ogłoszenie drobne w „Tygodniku Tucholskim” lub „Czasie Chojnic” zobowiązuje się do przestrzegania „Regulaminu przyjmowania reklam i ogłoszeń w „Tygodniku Tucholskim” i „Czasie Chojnic”. Treść regulaminu dostępna w redakcji.

Cennik na ogłoszenia drobne może nie uwzględniać promocji trwających okresowo w poszczególnych tygodnikach.

Ogłoszenia drobne do bieżącego numeru przyjmujemy **do wtorku do godziny 16.00**. Można też je dostarczyć do jednego z naszych punktów przyjmowania ogłoszeń drobnych. Termin przyjmowania ogłoszeń do bieżącego numeru w poszczególnych punktach (poza redakcjami gazet) może się różnić (zwykle ogłoszenie trzeba dostarczyć do wtorku do godziny 12.00). ***Redakcja zastrzega sobie możliwość odmowy przyjęcia ogłoszenia bez podania przyczyny.***

Punkty przyjmowania ogłoszeń drobnych:

Powiat chojnicki – Chojnice: Redakcja „Czasu Chojnic”, ul. Kręta 4; **Brusy**: Krystyna Chabowska, ul. Młyńska 13; **Czersk**: Agroma, ul. Starogardzka 29a

Powiat tucholski – Tuchola: Redakcja „Tygodnika Tucholskiego”, ul. Karasiewicza 3; **Gostycyn**: GS „SCh” sklep nr 7, Carrefour Express, ul. Bydgoska 17; **Śliwice**: sklep wielobranżowy „Sabina”, ul. Dworcowa 4; **Bysław**: sklep p. Krzyżelewskiego, ul. Główna 61; **Kęsowo**: sklep „Farmer”, ul. Główna 17; **Żalno**: sklep „Farmer”, ul. Starowiejska 8; **Legbąd:** sklep p. Wolińskiego, ul. ks. Chudzińskiego 5a.

Ogłoszenia przyjmujemy także przez SMS-a. Należy wysłać SMS-a pod numer **79567** o treści **anons** i **podać po spacji treść ogłoszenia**. Prefiks anons jest obowiązkowy i wlicza się w długość SMS-a. Jeden SMS to **maksymalnie 160 znaków**. Ogłoszenie ukaże się jednorazowo w „Czasie Chojnic” i „Tygodniku Tucholskim”. Opłata **9 zł+VAT (11,07 zł)**.

Praca

Dam pracę

- **Firma M Car Construction zatrudni pracowników na stanowisko: pracownik do prac wykończeniowych kabin samochodowych, lakiernika. Wymagania: obsługa podstawowych elektronarzędzi. Oferujemy: atrakcyjne wynagrodzenie, praca na 1/1 etatu, umowa o pracę na czas nieokreślony, możliwość szybkiego podjęcia pracy, tel. 724-606-867, 785-241-670**
- **P.H.U.P. „MAAD” przyjmie uczniów na praktyczną naukę zawodu: sprzedawca, ślusarz, elektryk, operator maszyn CNC. Tuchola, ul. Budowlana 7, tel.: 663-195-531**
- Pracownika budowlanego zatrudnię, Tuchola, tel. 604-612-437
- Przyjmę na praktyczną naukę zawodu w zawodzie blacharz budowlany w Cekcynie, 696-450-794
- Zatrudnię fachowców ogólnobudowlanych, prace wykończeniowe, tel. 667-732-107
- Zatrudnię kierowcę C+E z rejonu Tucholi, trasa Polska-Szwecja, jeden kurs w tygodniu, mile widziany emeryt/rencista, tel. 501-032-195
- Zatrudnię kierowcę kat. C+E, 606-768-093
- Zatrudnię mechanika pojazdów samochodowych, Tuchola, tel. 501-354-347
- Zatrudnię monterów oraz spawaczy do spawania muld, tel. 728-032-915
- Zatrudnię osobę do prac dekarskich, praca w Cekcynie, 696-450-794
- Zatrudnię spawacza i montera z doświadczeniem (produkcja kontenerów), praca w Tucholi, tel. 609-442-585

Szukam pracy

- Oferuję usługi cięcia, rąbania i układania drewna. Koszenie trawników oraz ogólne sprzątanie posesji, np. po budowie, zapraszam do kontaktu, 783-617-260

Nieruchomości Lokale

Sprzedam

- Budynek mieszkalny i gospodarczy w surowym stanie, metraż działki według potrzeb klienta oraz ziemia IV klasy, cena do uzgodnienia, 691-877-920
- Dom, 1/2, pow. użytkowa ok. 200 m², działka ogrodzona, częściowo wybrukowana, o pow. 3000 m², 2 garaże, jeden z kanałem, Tuchola, ul. Połczyńskiego, 729-389-539
- Dom letniskowy 2-piętrowy w Charzykowych, murowany, z balkonem, 7 pokoi, widok na jezioro, tel. (52) 395-18-17
- Działka 600 m², w centrum wsi Żalno, gmina Kęsowo, 0048 575-675-079
- Działka budowlana w centrum Kęsowa przy ul. Księżycowej oraz 60 arów lasu, okolice Kęsowa, cena do uzgodnienia, 888-990-405
- Działka budowlana w Chojnicach, ul. Bukowa, 868 m², 160.000 zł, tel. 720-093-093
- **Działka nad jeziorem 1,5 ha, 5 zł/m, Ciechocin koło Chojnic, oferta tylko dla rolnika, cena 75.000 zł, Tel. 692-829-335**
- Działka ROD z domkiem w Chojnicach, ul. Lichnowska, 70 m², działka 500 m², 265.000 zł, tel. 720-332-233
- **Lokal w Czarnem, 280 m², narożny, parter. Cena 450.000 zł. Tel. 692-829-335**
- Łąka w Pawłowie 0,61 ha, 537-550-925
- Mieszkanie wydzierżawię lub sprzedam, Tuchola, parter, 40 m², tel. 602-594-257
- Nieruchomość prawie 200 m², 250.000 zł. Mieszkanie 70 m², dwie piwnice dwa pomieszczenia gospodarcze, budynek warsztatowy. Czarne, województwo pomorskie
- Ziemia rolna w Niechorzu, koło Sępólna Krajeńskiego, przy głównej trasie, 2,1780 ha, 159.000 zł, tel. 720-223-322

Kupię

- Mieszkanie, garaż za gotówkę w Chojnicach (okolicy), Tucholi lub Człuchowie, 889-949-658

Reklama

Najlepsza rekomendacja – klient, który do nas wraca

Rok temu u naszego klienta zamontowaliśmy instalację o mocy 50 kW. Teraz, na jego życzenie, dołożyliśmy kolejne tyle. – Dla nas to duża satysfakcja, że zdobywamy zaufanie naszych partnerów biznesowych – mówi Karol Pruski, prezes SPR Polska.

Instalacja wykonana w 2021 roku.

Właśnie procentuje to, na co trzeba pracować latami. Zaufanie naszych klientów przekłada się na długie relacje biznesowe. Jednym z wielu tego przykładów jest Zakład Produkcyjno-Usługowy Skwari Roberta Skwarka, który właśnie zwiększył moc swojej instalacji. A to zwiększenie zleciła SPR Polska.

Serwis i obsługa

W 2021 roku w zakładzie w gminie Czersk zamontowaliśmy instalację fotowoltaiczną o mocy 50 kW. Oczywiście na montażu się nie skończyło. Po zakończonych pracach prowadzimy monitoring funkcjonowania paneli fotowoltaicznych i analizujemy sferę ekonomiczną całego przedsięwzięcia. Jednak jednym z najważniejszych zadań dla firmy zajmującej się montażem instalacji produkujących prąd ze słońca jest serwis. SPR Polska ma swoje brygady serwisowe. W razie potrzeby docieramy na miejsce szybko i sprawnie rozwiązujemy problemy właścicieli paneli.

Dwa razy więcej

W przypadku firmy z gminy Czersk oczywiście nie było potrzeby serwisowania instalacji. Jednak monitoring i nasze analizy bardzo się klientowi przydały. Na początku tego roku zakończyliśmy u niego kolejną inwestycję. Zamontowaliśmy fotowoltaikę o mocy kolejnych 50 kW.
– Bardzo się cieszę, że przedsiębiorca ponownie wybrał naszą firmę. Oznacza to, że podczas pierwszej instalacji i po jej zakończeniu zaufał nam i postanowił związać się z naszą firmą na dłużej – mówi prezes SPR Polska Karol Pruski. – Nasza firma ma ponad 18 lat doświadczenia w tej branży. Realizujemy ogromne instalacje w Polsce i w Niemczech. Dbamy też o ich bieżący serwis – dodaje.

Oferta dla firm

O tym, że fotowoltaika w przedsiębiorstwie się po prostu opłaca, przekonywać już nie trzeba. Szczególnie przy rosnących co roku cenach energii. Warto jednak dobrze przemyśleć wybór wykonawcy instalacji i pamiętać, że w przyszłości będzie ona wymagała serwisu, systematycznych przeglądów i monitoringu. Tak samo zresztą, jak nowy, kupiony z salonu samochód.

Instalacja wykonana w 2022 roku.

SPR Polska Sp. z o.o.
Twój partner w energii odnawialnej
Czersk, ul. Dworcowa 19
+48 731 954 610
+48 791 801 301
kontakt@spr-polska.eu
spr-polska.eu

eprasa.pl 44b2a0aa03

Chcesz wiedzieć, co wydarzyło się w Twoim regionie?

Zamów prenumeratę
tygodnika na poczcie
lub u swojego listonosza!
Czas Chojnic
Tygodnik Tucholski

Nowy numer także w wersji elektronicznej
Wejdź na
publico24.pl eprasa.pl

Oferty pracy PUP w Tucholi:

- wiertacz w drewnie – praca w Śliwicach,
- pracownik pomocniczy w przetwórstwie drewna – praca w Szumiącej,
- monter skrzyń drewnianych – praca w Tucholi,
- operator prasy krawędziowej/lasera – praca w Tucholi,
- nauczyciel matematyki – praca w Tucholi,
- sprzedawca – praca w Tucholi,
- mechanik maszyn – praca w Tucholi,
- hydraulik – praca w Kiełpinie
- kierowca samochodu dostawczego – praca – teren UE,
- kierowca samochodu ciężarowego – praca – teren UE,
- pomocniczy robotnik budowlany – praca w Tucholi,
- murarz/pomocnik murarza – praca w Tucholi,
- magazynier – praca w Tucholi,
- sprzedawca w stacji paliw – praca w Tucholi,
- robotnik budowlany – praca w Tucholi,
- tapicer – praca w Tucholi,
- lakiernik – praca w Tucholi,
- pomocniczy robotnik budowlany – praca w Jeleńczu,
- stolarz – praca w Lińsku,
- pomoc kuchenna – praca w Tucholi,
- pomocniczy robotnik budowlany – praca w Tucholi,
- kucharz – praca w Bysławiu,
- sprzedawca w stacji paliw – praca w Tucholi,
- pomocniczy robotnik budowlany – praca w Tucholi,
- nauczyciel wspomagający – praca w Lubiewie,
- pomocniczy robotnik w przemyśle przetwórczym – praca w Tucholi,
- pracownik produkcji cukierniczej – praca w Tucholi,
- pracownik produkcji – praca w Tucholi,
- młodszy opiekun – praca w Wysokiej.

Staż:

- pracownik przygotowujący dania typu fast food – staż w Cekcynie,
- asystent ds. księgowości – staż w Tucholi,
- sekretarka – staż w Tucholi.

Informacji udziela Po średnictwo Pracy PUP Tuchola – nr telefonu: 52 559 08 16, 52 559 08 14, 52 559 08 18, Tuchola, plac Wolności 23.
Oferty pracy w kraju i za granic ą dostępne na stronach: www.tuchola.praca.gov.pl, www.oferty.praca.gov.pl, www.wuptorun.praca.gov.pl

Oferty pracy PUP w Chojnicach:

- Brusy – robotnik budowlany, mechanik,
- Charzykowy – pracownik ogólnobudowlany,
- Chojnice – programista, ksi ęgowy, malarz – lakiernik wyrobów metalowych, kelner, asystent ds. sprzeda ży, operator wózka wid łowego, operator lini produkcyjnej, operator suwnicy, operator wózków jezdniowych widloowych, przedstawiciel handlowy, operator ładowarki jednonaczyniowej, kierowca, kucharz, pomoc kuchenna, mechanik utrzymania ruchu,, spawacz, sprzedawca, brukarz, robotnik drogowy, technolog specjalista, elektryk, specjalista ds. personalnych, pracownik administracji, fizjoterapeuta,
- Czersk – kasjer – sprzedawca, kierowca kat. B, przedstawiciel handlowy,
- Jeziorki – kasjer – sprzedawca, pracownik administracyjny przyjęcia drewna,
- Krojanty – pokojowa, fizjoterapeuta – masażysta,
- Nieżychowice – traktorzysta,
- Rytel – operator wózka widłowego,
- Sępólno Krajeńskie – psycholog,
- Topole – pomocnik mechanika, ślusarz.

Oferty pracy za granicą:

- Finlandia: pracownik do zbioru truskawek, monter mebli na statku,
- Litwa: programista ruby,
- Niemcy: kucharz, fizjoterapeuta, monter techniczny, monterpodzespołów, pomoc domowa, technik mechatronik, taksydermista,
- Norwegia: kelner, kucharz, spawacz,
- Szwecja: kucharz. pizzer.

Informacji udziela Pośrednictwo Pracy w Chojnicach, tel. 52 39 50 704, ul. Lichnowska 5, 89-620 Chojnice.
Więcej informacji na stronie internetowej http://oferty.praca.gov.pl

- Ziemię rolną kupię, może być z budynkami, powiat tucholski, tel. 888-047-905

Oddam w najem

- Atrakcyjny lokal użytkowy, 80 m², na rynku w Tucholi, 697-273-722
- **Lokale biurowe w centrum Tucholi, w budynku funkcjonują kancelarie prawne, na parterze i piętrze, 600-236-337**
- Mieszkanie 42 m², pokój, kuchnia, łazienka, po remoncie, ładne, lokalizacja Rudzki Most, tel. 667-732-107

Kupno

- **Maciory, knury kupię, odbiór z gospodarstwa, waga, tel. 888-302-750**
- Skupujemy byd ło: byk do 14,50 z ł/kg, ja łówka do 13,00 zł/kg, krowa do 11,00 zł/kg, (52) 332-30-88, 606-167-635
- Spawarka wirowa, niekoniecznie sprawna, tel. 608-097-415
- Traktor C340, C355, C360, T25 lub inne, 667-147-460

Różne

- Biuro Matrymonialno-Partnerskie Serduszka Dwa, fotooferty osób od 24 do 80 lat, zapraszamy. Biuro czynne 10.00-18.00. tel. 883-783-782

Reklama

WCZASY DLA SENIORA
Krynica Morska
8 dni, od 949 zł/os.
Stegna
8 dni, od 849 zł/os.
tel. 534 244 044

- **Biuro Tłumaczeń – wszystkie języki europejskie + inne (44), Sępólno Kraj., Nowy Rynek 8 (8-16.30), (52) 388-37-38, 602-739-670, grametwm@wp.pl**
- Oddam za darmo słomę w balotach – 300, Zielonka, gmina Cekcyn, tel. 697-322-335
- **Pielgrzymka autokarowa 1-4 sierpnia. Jasna Góra, Kraków, Zakopane. Koszt 550 z ł. Kontakt: ks. Ptak – 513-059-521**
- **Zwrot podatku + zasi łki: Austria, Anglia, Belgia, Dania, Irlandia, Holandia, Niemcy. Sępólno Kraj., Nowy Rynek 8, 602-739-670, grametwm@wp.pl**

Usługi

- Aabab, adaptacja, aranżacja, absolutnie budowlane us ługi remontowe, malowanie, regipsy, dekarstwo, budowa płotów i wiele innych prac ogólnobudowlanych, tanio, solidnie, 725-225-799

Reklama

KOMINY
501-671-531
502-671-531
691-644-441
- frezowanie i usuwanie sadzy szklistej
- powiększanie średnicy komina
- montaż rur kwasożaroodpornych
- montaż rozdmuchiwanych wkładów kominowych
- renowacja kominów metodą szlamowania

- Abc Adaptacja, aranżacja, budowlano-remontowe usługi, dekarstwo, docieplanie, elewacje, gładzie, poddasza, podwieszane sufity, ścianki działowe, płoty, papa termozgrzewalna, od A-Z, 576-825-339
- Altany, więźby, pokrycia dachowe, krycie termopapą, domy z drewna, wiązary dachowe, balkony wiszące, tarasy, balustrady i płoty drewniane, 608-156-419
- Brukarstwo, kamień, polbruk, ścieżki, chodniki, place, płoty, ogrodzenia, prace różne, 606-957-271
- Budowa domów od podstaw i innych budynków, remonty, modernizacja obiektów, prace wykończeniowe, instalacje hydrauliczne, instalacje elektryczne i pomiary, 508-186-179
- Dachy, ciesielstwo-dekarstwo, kompleksowe wykonawstwo, remonty dachów, sprzedaż pokryć dachowych – usługa na 8% VAT (budynki mieszkalne), utylizacja azbestu, www.dachmaster.az.pl, 661-969-866
- Elektryk, 602-338-356
- Usługi ogrodnicze: formowanie żywopłotu, koszenie trawników, wycinka drzew na posesji (również trudnych), cięcie opału, usługi łuparką, 724-945-489
- **Usługi transportowe, niwelacja terenu, wykopy pod fundamenty, ziemia ogrodowa, piasek, studnie chłonne, odwodnienia, tel. 886-452-731**
- Wymiana pokryć dachowych, murowanie ścian, 665-023-017
- Zawsze zapewniam dobrą zabawę na weselach, innych uroczystościach rodzinnych, zabawach itp., profesjonalne nagłośnienie, prezenter muzyczny, duża kolekcja nagrań, tanio, 606-694-038

Motoryzacja

Sprzedam

- **Auto-kasacja C-53. Demontaż pojazdów uszkodzonych, powypadkowych. Odbiór własnym transportem. Auto-szrot, sprzedaż części używanych, Wielki Konopat k. Świecia, kasacjaswiecie@wp.pl, (52)332-46-98, 605-112-448**
- Opony letnie 205/50 R17, rant, continental, opony letnie, 255/40 ZR20 xl, continental, nowe, skuter (2005), najazdy samochodowe, 602-692-761
- Skoda fabia 1397 cm³ B+LPG (2002), tel. 508-224-645
- VW fox 1.2 B, 2005, 5800 zł, komplet kół alu toyota aygo, opony 14", alufelgi bmw 18", kia 16", 793-741-541
- VW golf IV 1.9 TDI (1998), granatowy, 90 KM, klimatyzacja, stan dobry, tel. 514-065-975
- VW polo 1.2 (XII 2001), 3-drzwiowy, niebieski, 696-177-998

Kupię

- Abartha, astrę, audi, BMW, VW i inne, całe, rozbite, uszkodzone. Szybki dojazd, gotówka od ręki, 721-099-794
- Absolutnie auta dostawcze, osobowe, całe lub uszkodzone, skorodowane, stan i rok bez znaczenia, 516-955-473
- Absolutnie auta kupię osobowe oraz dostawcze, całe lub rozbite, na złom, z wyrejestrowaniem, 507-233-461
- Absolutnie kupię każde auto osobowe, dostawcze i ciężarowe, dobre ceny, 667-147-460
- Auta osobowe i dostawcze każdej marki, stan obojętny, szybki dojazd, płacę gotówką, 570-908-958
- **Auto-Złom Chojnice, ul. Zakładowa 26. Legalna kasacja pojazdów, płacimy za każdy samochód. Transport, zaświadczenie o demontażu, sprzedaż części, 603-303-706, 606-445-711**
- Każdego mercedesa kupię, 667-147-460

Sprzedaż

- Absolutnie najtaniej, dachy, okna, garaże. Sprzedaż, pomiar, montaż, 516-836-355
- Agregat prądotwórczy kraftwele, nowy 230 380 W, akordeon 80-basowy weltmeister, 575-256-060
- Amur, karp, lin, karaś, tołpyga, okoń, szczupak, węgorz i inne, również kolorowe do oczek. Sprzęt rybacki, 889-356-363
- Aparaty słuchowe, 4 komplety, zamrażarka algida, przeszklona, 1,30x0,80, pojemnik z koszem, 1000 l, felgi aluminiowe, rozstaw 114,3, tel. 602-692-761
- Bryczka, sieczkarka, pająk do siana, 601-464-720
- Byczek, jałóweczka, mieszańce, 600-743-094
- Byczki i jałóweczki u Irenki, kolorowe, czarno-białe, 2-3 tyg., polskie, dowóz w cenie paliwa, 691-117-925, 886-793-508
- Byczki jałówki i żarłaki, tel. 669-528-788
- C-55 z turem, słoma, siano, wydzierżawię 13 ha łąk, chojniczanka, rotacyjna, nowe roztrząsacze do siana, zgrabiarki 7-5, młocarnia, wóz, 880-147-001

kółko fortuny nr 19

W naszym kółku fortuny wystarczy odgadnąć podane hasło (ujawnione litery nie powtarzają się w haśle) i zadzwonić do redakcji w poniedziałek **o godz. 12.30**: czytelnicy „Tygodnika Tucholskiego" pod numer 52 334 88 88, czytelnicy „Czasu Chojnic" pod numer 52 311 10 20. Wygrywa pierwsza osoba, która dodzwoni się z prawidłową odpowiedzią. Rozwiązań pasujących do łamigłówki może być kilka. W takim przypadku trzeba liczyć na szczęście i trafić w hasło, które wymyśliliśmy w redakcji.

kółko **fortuny**

Kategoria: **miejscowość**

C			C		O	C		

Wyrażam zgodę na przetwarzanie moich danych osobowych, tj. imienia i nazwiska oraz adresu przez Magraf s.c. Sławomir Grzmiel Lidia Grzmiel z siedzibą w Bydgoszczy 85-115, ul. Wiatrakowa 11/3 w celu uczestnictwa w konkursie o nazwie „Kółko fortuny". Zgodę wyrażam dobrowolnie. Wiem, że w każdej chwili będę mógł/mogła odwołać zgodę przez pisemne oświadczenie dostarczone do redakcji „Czasu Chojnic" lub „Tygodnika Tucholskiego".

NAGRODĘ – NOTES + DŁUGOPIS
ufundował
Tygodnik Tucholski

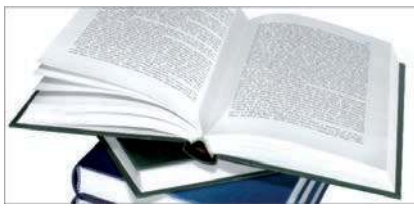

NAGRODĘ – KSIĄŻKĘ
ufundował
Czas Chojnic
ul. Kręta 4
89-600 Chojnice

Rozwiązanie kółka nr 18 „Apteka" (miejsce).

Nagrody do odebrania w redakcjach poszczególnych gazet.

nagrodzeni

„Tygodnik Tucholski":

Krystyna Lamparska z Tucholi – notes i długopis ufundowane przez „Tygodnik Tucholski"

„Czas Chojnic":

Barbara Stoltmann z Windorpia – książka ufundowana przez „Czas Chojnic"

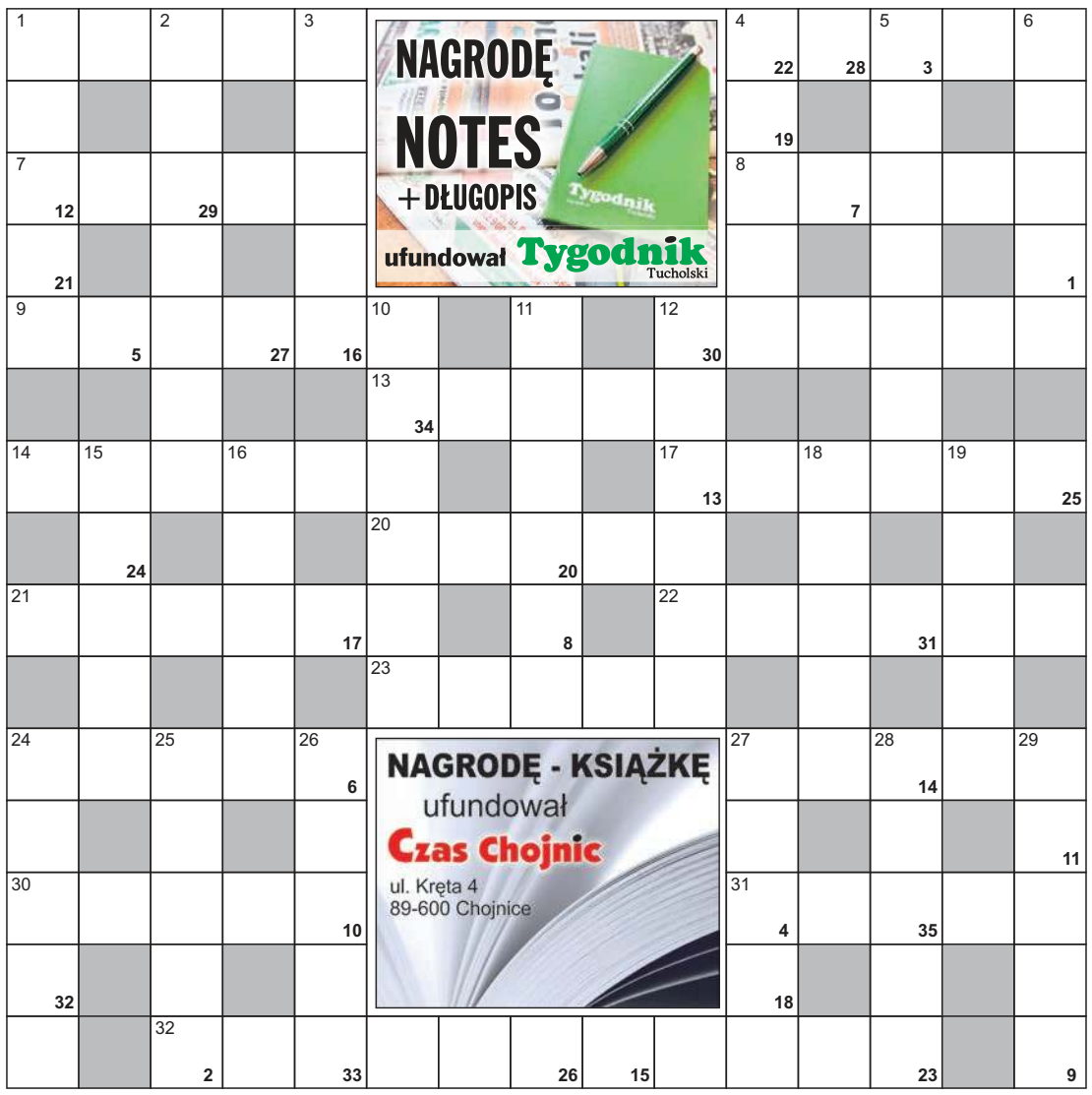

Rozwiązanie krzyżówki nr 18 „Faworyt kierownika nie ma przyjaciół". Nagrody do odebrania w redakcjach poszczególnych gazet.

nagrodzeni

„Tygodnik Tucholski":

Jan Przytarski z Legbąda – 50 zł ufundowane przez Szkołę Jazdy Lech Różycki z Tucholi

„Czas Chojnic":

Jan Przytarski z Legbąda – książka ufundowana przez „Czas Chojnic"

krzyżówka ze sponsorem nr 19

układa **Bożena Olszewska**

POZIOMO:

1) brzeg kapelusza okalający jego główkę
4) muł, nanos
7) brak środków do życia
8) np. tulipan
9) ropny wykwit na skórze
12) tkanina z lnu lub bawełny
13) świętuje 4 czerwca
14) znak, blizna
17) odrzucenie jakiejś propozycji
20) czasowe odstąpienie komuś czegoś za wynagrodzenie
21) pierścień z herbem
22) legowisko niedźwiedzia lub dzika
23) niepokój, lęk
24) kłamstwo
27) krótkie wiosło bez dulki
30) rygor, dyscyplina
31) graniczy z Sudanem i Libią
32) handluje używanymi książkami

PIONOWO:

1) przeszkadza złej baletnicy
2) przestarzale: biedak
3) w sztuce: postać stojąca w pozie modlitewnej
4) ptak drapieżny
5) młode króla zwierząt
6) dewiza, myśl przewodnia
10) zaliczka
11) przyjemność z czegoś, uciecha
12) sztuczne wypełnienie ubytku w zębie
15) w mitologii egipskiej: bogini płodności i opiekunka rodzin
16) gra sportowa na korcie
18) pysk psa
19) dawna miara powierzchni gruntu, łan
24) pomocnik stangreta
25) wśród sztućców
26) chaos, mętlik
27) plamki na nosie
28) zakalec
29) nie dzisiaj

Litery z pól ponumerowanych od 1 do 35 utworzą rozwiązanie – przysłowie koreańskie.

Z rozwiązaniem krzyżówki trzeba zadzwonić do redakcji w poniedziałek **o godz. 12.00**:

czytelnicy „Tygodnika Tucholskiego" pod numer **52 334 88 88**,

czytelnicy „Czasu Chojnic" pod numer **52 311 10 20**.

Wygrywa pierwsza osoba, która dodzwoni się z prawidłową odpowiedzią.

Wyrażam zgodę na przetwarzanie moich danych osobowych tj. imienia i nazwiska oraz adresu przez Magraf s.c. Sławomir Grzmiel Lidia Grzmiel z siedzibą w Bydgoszczy 85-115, ul. Wiatrakowa 11/3 w celu uczestnictwa w konkursie o nazwie „Krzyżówka". Zgodę wyrażam dobrowolnie. Wiem, że w każdej chwili będę mógł/mogła odwołać zgodę przez pisemne oświadczenie dostarczone do redakcji „Czasu Chojnic" lub „Tygodnika Tucholskiego".

POD TE NUMERY DZWONISZ Z ODPOWIEDZIAMI I ROZWIĄZANIAMI:

„Czas Chojnic":
52 311 10 20
(krzyżówka – poniedziałek, godz. 12.00; kółko fortuny – poniedziałek, godz. 12.30)

„Tygodnik Tucholski":
52 334 88 88
(krzyżówka – poniedziałek, godz. 12.00; kółko fortuny – poniedziałek, godz. 12.30)

Numery konkursowe NIE SĄ numerami premium. Opłata za połączenie zgodna z cennikiem operatora.

eprasa.pl 44b2a0aa03

- Drewno bukowe, odpady ze stolarni suche, 80 zł, możliwy transport, 604-560-593
- **Drewno kominkowe i opałowe, suche – sosna, brzoza, buk, dąb, poszczepane z grubych wałków. Możliwość dowozu, 604-539-645**
- **Drewno opałowe, kominkowe suche, sosna, brzoza, dąb, buk, możliwość dowozu, 600-982-859**
- Drewno opałowe, workowane, rozpałkowe, kominkowe, suche – sosnowe, świerkowe, liściaste; obrzyny tartaczne, trociny, z dowozem, cięcie, 509-161-734
- Dwa silniki S301, zespół napędowy do kombajnu bizon Z040, agregat uprawowy, 2,7 m, tel. 667-255-043
- Fotel 2-osobowy, brązowy, 100 zł, trampolina 100 zł, znaczki, tel. 788-341-415
- Grzejnik łazienkowy (drabinka), biały, wym. 130 cm x 60 cm, cena 200 zł, tel. 606-373-826
- Jęczmień jary, ziemniaki drobne, przyczepa samozbierająca, tel. 784-748-860
- Kokoszki odchowane oraz kaczko-gęsi, kaczki, perlice i brojlery. Zamawiać: Czersk ul. Starogardzka 2, tel. 693-493-723 (do godz. 16.00)
- Kosiarka bijakowa mulczer, drabiny paszowe, agrafki legowiskowe dla bydła, dojarka przewodowa westfalia, pompa próżniowa do westfalii 800 l, 606-171-473
- Kosiarka dyskowa vikon, 280, (2002), od rolnika, tel. 788-875-198
- Kosiarka rotacyjna PZ, 185-metrowa, kosiarka dyskowa, krone, 280-metrowa, centralne zawieszenie, kosiarka ogrodowa traktorek 13 HP, zamiatarka powierzchni, ciągnikowa 220-metrowa, 606-171-473
- **Kostka brukowa, ogrodzenia, deski kompozytowe, płyty gresowe, kamienie ogrodowe, ziemia oraz pozostałe kruszywa. Monolit, tel. 573-900-200, 573-900-400**
- Kosze do zbierania ziemniaków, warzyw, plecione ręcznie z drutu ocynkowanego, różne wielkości, owalne i okrągłe, 505-186-137
- Króliki rasy olbrzym belgijski, możliwość wystawienia rodowodu, 607-978-812
- Kukurydza sucha, pszenica, możliwość dowozu, tel. 608-615-448
- Kurczęta brojlery, waga 2,5-3 kg, termin sprzedaży 20-25.06.2022, cena za kg 8 zł, transport gratis, 886-762-103
- Kurki odchowane 19-, 23-tygodniowe, rossa, kaczki, kaczogęsi i gęsi, zamówienia kwiecień, maj, czerwiec, Lubiewo, 660-269-886
- Kurki odchowane rossa, 11- i 14-tygodniowe, zamawiać na 21 maja oraz czerwiec, Lubiewo, ul. Hallera, tel. 601-304-239
- Lornetka, zestaw kawowy, lampa kuchenna, kamera sony 8, aparat fuji, fotoobrazy, anteny, żyrandol, kinkiet, lampka nocna, 787-870-913
- Łódki wędkarskie, 2 szt., opony 205x55x16, 2 szt., tanio, 665-160-494
- Łóżko rehabilitacyjne elektryczne z materacem, tanio, 794-924-972, 691-387-751
- Łubin regent, wąskolistny, słodki, 696-728-051
- Odchowalnia drobiu przyjmuje zamówienia na kurczęta odchowane: kurka 6-tygodniowa na maj, brojler 4-tygodniowy na maj, dowóz gratis, tel. 785-637-345
- Okazja! W związku z częściową likwidacją szkółki, sprzedaję po okazjonalnych cenach krzewy i drzewa ozdobne. Szkółka Angowice, tel. 692-462-752
- Okno balkonowe, 178x227, ford transit, 2,5 D (2000), przegląd do 09.2022, tel. 694-877-528
- Opryskiwacz polowy, 800 l, 12 m, aparaty udojowe i słój 50 l, westfalia, opielacz do buraków, kukurydzy, warzyw, 5-rzędowy, 606-171-473
- Piasek (pospółka) oraz czarnoziem do ogrodu, rozbiórka domów, tel. 534-665-535
- **Pomost wędkarski na jeziorze Głęboczek, postawiony 1,5 roku temu, z dokumentami, 2500 zł do negocjacji, tel. 888-893-490**
- Prosięta 10-tygodniowe, od swoich macior, tel. 571-282-064
- Prosięta duże, mięsne, 12 szt., tel. 502-273-402
- Prosięta mięsne, 28 szt., gmina Cekcyn, 660-278-469
- Prosięta mięsne, duże, loszka zaproszona, tel. 697-948-797
- Prosięta osadzone, 10 szt., okolice Chojnic, 781-183-389
- Prosięta, 12 szt., tel. 600-662-436
- Prosięta, 8 szt., tel. 609-390-579
- Prosięta, tel. 783-706-265
- Pszenica paszowa, jęczmień paszowy, Kęsowo, tel. 606-404-528
- Pszenżyto plus jęczmień, Wielka Klonia, tel. 604-788-532
- Ryby: karp, amur, karaś, lin, tołpyga i inne, tel. 698-715-313
- Siatka ogrodzeniowa ocynkowana, powlekana, dowolna wysokość, oczko, akcesoria do montażu, słupki, siatka leśna, ceny producenta. Panele ogrodzeniowe + akcesoria, 505-186-137
- Skład Opałowy Silno, koło dworca PKP. Węgiel w ciągłej sprzedaży, kostka, orzech, ekogroszek, pellet certyfikowany EN+A1, brykiety, nawozy, drób, pasza. Czynne: pn.-pt. 8.00-16.00, sob. 8.00-13.00, tel. 509-586-394, (52) 395-59-60
- Styropian rozbiórkowy, płyty 1,36x1,36 m oraz wilk do mięsa, średnica 160 mm, 600-834-093
- Wapno węglanowe 50% CaO, wapno zawierające magnez (dolomit) 50% CaO + MgO, 723-167-332
- Warchlaki, 13 szt., 785-940-768
- Zatrudnię pracownika magazynowego, Tuchola, tel. (52) 559-20-42
- Zgrabiarka 7-gwiazdowa do siana, przewracarka taśmowa, 609-442-585
- Ziemniaki paszowe, łubin, tel. 508-292-245
- Ziemniaki paszowe, tanio, łubin słodki, ładowacz cyklop czeski unhz 750, 4500 zł, heder 3-metrowy do kombajnu claas, 602-836-506
- Żyto paszowe, tel. 501-473-975
- Żyto, tel. 698-816-085

informator medyczny

GASTROLOG
Artur Sołtysiak
specjalista gastrologii i chirurgii ogólnej
KOLONOSKOPIA I GASTROSKOPIA
(możliwość znieczulenia w analgosedacji), drobne zabiegi chirurgiczne.
ul. Mickiewicza 39, Chojnice,
kom. 660 909 190,
rejestracja: 52 565 53 33, 604 798 239

GABINET PRYWATNY
dr n. med. Łukasz Pokrywka
SPECJALISTA UROLOG
poniedziałek, czwartek 15.00-18.00
Tuchola, ul. Piastowska 5/11
rejestracja tel. **660 217 848**
pon.-pt. w godz. 12.00-15.00

Lek. dermatolog
Jadwiga Barczyk
tel. kom. **606 28 66 33**
przyjmuje w Gostycynie, ul. Pilska 22.
Wskazana rejestracja telefoniczna

Pracownia Psychologiczna
Ewa Klinger
BADANIA PSYCHOLOGICZNE KIEROWCÓW I OPERATORÓW
Tuchola, ul. Murowa 8
REJESTRACJA 730 195 155

REUMATOLOG
lek. med. Agnieszka Pajdak
Specjalista Reumatologii i Chorób Wewnętrznych
Chojnice, ul. Wiśniowa 1a (przych. Therapeutica)
tel. kom. **602 312 200, 532 163 168**
Przyjmuje we wtorki od godz. 14.00

auris med **BEZPŁATNE BADANIA SŁUCHU**
APARATY SŁUCHOWE
refundacja z NFZ
poniedziałek, wtorek, czwartek 9.00-17.00
Tuchola, ul. Dworcowa 2
tel. 506-130-566

GABINET GASTROLOGICZNY
GASTROSKOPIA *Piotr Drobiński*
specjalista gastroenterologii i chorób wewnętrznych
CHOJNICE, UL. MICKIEWICZA 39
tel. **512 045 075**
rejestracja tel. **52 56 55 333, 604 798 239**

GABINET UROLOGICZNY
lek. Bartosz Brzoszczyk
Miejskie Centrum Lekarskie
ul. Świecka 27, Tuchola
przyjmuje **poniedziałek** 17.00-20.00
rejestracja tel. **52 33 433 44**
pon.-pt. w godz. 8.00-18.00

Specjalista laryngolog
Alicja Modrzewska
piątki od godziny 17.00 do 19.00
Rejestracja pod nr.
tel. 604 775 139

SONUS-MED ***Mariola Gwizdała***
Aparaty słuchowe, badanie słuchu
- dobór i sprzedaż aparatów słuchowych
- badanie słuchu • wizyty domowe
- ABR, otoemisja, terapia szumów usznych
- baterie • refundacja NFZ, PCPR, PFRON

piątek 9.00-17.00 **tel. 504 298 407**
TUCHOLA, ul. Świecka 53/2

KRĘGOSŁUP W DOBRYCH RĘKACH
dyp. fizjoterapeuta - kręgarz
KOCIŃSKI
rejestracja:
tel. (52) 33 421 41,
kom. 601 98 53 00,
601 98 53 43
Masaż korekcyjno-leczniczy kręgosłupa
bóle i zawroty głowy, skoliozy, zaburzenia oddychania - serce, nerwice, depresje, przepukliny międzykręgowe, dyskopatie, rwy kulszowe, korzonki, bóle stawów i kończyn.
• Tuchola, ul. Pocztowa 15F pon., wt., śr. 9.00-11.00, pon., pt. 16.00-17.00
www.kocinski-kregoslup.pl PO GODZINACH DZWONIĆ

HOROSKOP

przygotowała **Wiedźma Agata**

Baran

Staraj się nie powiedzieć zbyt dużo, bo awantura wisi w powietrzu. Powiedzianych słów nie cofniesz, a trudno będzie o wybaczenie niekontrolowanego wybuchu złości. Dlatego nie psuj atmosfery i staraj się skupić na jaśniejszych stronach egzystencji. Znajdziesz sporo takich sygnałów i to powinno Cię uchronić przed niechcianym i niepotrzebnym smutkiem.

Byk

W kilku ważnych sprawach dopisze Ci szczęście. Z łatwością zdobędziesz to, na czym Ci zależy. Czasem nawet nie będziesz zdawał sobie sprawy, że mogłyby być jakieś trudności. W niektórych jednak kwestiach na rozwiązania trzeba będzie poczekać. Zapanuj nad niecierpliwością i nie susz głowy domownikom. W tych momentach możesz być uciążliwy...

Bliźnięta

Czy naprawdę chcesz żyć jak pustelnik? Nie odrzucaj zaproszeń od ludzi, odpowiadaj na próby kontaktu i spróbuj się otworzyć. Przekonanie, że bliźni nie są warci poświęcenia im uwagi, jest jak najbardziej błędne. Właśnie teraz możesz spotkać kogoś interesującego, kto na dłużej zagości w Twoim życiu. Pamiętaj, że nie jesteś ideałem i też wymagasz akceptacji.

Rak

W życiu bliskich Ci osób zajdą ważne zmiany. Kogoś spotka przeprowadzka, ktoś daleko wyjedzie, a być może pojawi się też zmiana pracy. Z jednej strony zagości radość, bo będą to zmiany pozytywne dla zainteresowanych osób, a z drugiej zawita smutek i tęsknota z powodu rozstania z ulubieńcami. Trudno będzie opanować emocje, ale za jakiś czas zaakceptujesz ten nowy stan...

Lew

Co chwila będziesz odrywany od zaplanowanych zadań. Wciąż będą pojawiały się nagłe i niespodziewane sprawy, które natychmiast będą wymagały zajęcia się nimi. To zawirowania z ogródka Twoich bliskich, więc nie rozpędzaj się i za mocno się nie wtrącaj. Najgorsze, co możesz usłyszeć, to to, że jesteś intrygantem i manipulatorem. Oszczędź sobie tego.

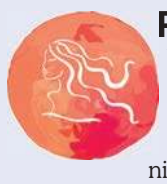

Panna

W Twoim związku mogą pojawić się sprawy, o których dotąd nie miałeś pojęcia. Wpłyną one na ocenę partnera i waszej sytuacji. Możesz mieć sporo do przemyślenia. Nie wydawaj pochopnych opinii, a tym bardziej nie decyduj za szybko. Niejako sprawdzeniu ulegną Twoje empatia i tolerancja. No, trudno – życie wystawia czasem człowieka na trudne próby, ale dasz radę.

Waga

Twój partner mocno zaangażuje się w wasze sprawy. Nie przeszkadzaj mu i staraj się pomóc. Mocno zastanów się, zanim powiesz kolejne nie, bo partner zwyczajnie straci cierpliwość i z pozoru mało absorbujące sprawy zajmą wam niepotrzebnie długi czas. Sprawa jest prosta: nie należy zwlekać z tym, co należy zrobić już dziś.

Skorpion

Jeżeli prowadzisz ważne projekty i angażujesz się w sprawy zawodowe, to teraz masz wielkie szanse na dobre efekty własnych działań. Praktycznie wszystko, co zaplanowałeś powinno zakończyć się sukcesem. Pomogą Ci zdobyte wcześniej doświadczenie i Twoja własna roztropność. Jednak raczej nie będziesz miał czasu na świętowanie, bo pochłoną Cię nowe zadania.

Strzelec

W ważnym dla Ciebie przedsięwzięciu nie zagrają szczegóły. Zadbaj o to, aby, utrzymać nerwy na wodzy, bo może ujawnić się Twoja skłonność do obarczania winą ludzi z bliskiego otoczenia. Zamiast szukać winnych, zajmij się rozwiązaniem problemu i korzystaj ze wsparcia pomocników. Zdecydowanie koncentruj się na dobrych stronach przygód, które Cię spotkają.

Koziorożec

W ważnych sferach życia zagoszczą teraz pieniądze. W sprawach zawodowych zdobyte wsparcie pozwoli Ci na realizację prestiżowego projektu. Prywatnie natomiast uzbierana kwota pozwoli Ci na dokonanie długo odkładanego zakupu. Będziesz z niego bardzo zadowolony. Radości nie zepsuje Ci nawet wywindowana w ostatnim czasie cena.

Wodnik

Nie daj sobą manipulować, nawet bliskiej osobie. Nie ulegasz plotkom, więc i teraz odrzuć je i włącz zdrowy rozsądek, szczególnie, jeśli pomówienia dotyczą nielubianej osoby. Jeśli ulegniesz namowom intryganta, to możesz narazić się na śmieszność, a nawet na niechciany kontakt z prawnikiem. W słowach i czynach bądź ostrożny.

Ryby

Nie bądź dla siebie nazbyt surowym kontrolerem. W ciekawych wydarzeniach, które Ci się przytrafią, postępuj tak, jak zaplanowałeś czy chciałbyś, aby przebiegały. Znajdziesz się w towarzystwie ludzi tolerancyjnych i otwartych, więc nie masz się czego obawiać. Po czasie możesz żałować, że wbiłeś się w sztywne ramy, niepozwalające Ci na odrobinę spontaniczności.

eprasa.pl 44b2a0aa03

tak się stało

W kościele byli też mundurowi prywatnie, po cywilnemu. Obrzęd uświetniała kompania honorowa oraz policyjna orkiestra. Przy trumnie wystawiono posterunek honorowy. Było wiele delegacji strażackich kolegów druhów z OSP, kierownictwo chojnickiej PSP, ratownicy medyczni.

Pytanie bez odpowiedzi

Na początku mszy odczytana została decyzja ministra Spraw Wewnętrznych i Administracji o pośmiertnym odznaczeniu funkcjonariusza Złotą Odznaką „Zasłużony Policjant". Zastępca komendanta głównego policji i komendant wojewódzki przekazali na ręce małżonki akt mianowania policjanta na stopień młodszego aspiranta policji. Mszę koncelebrowało kilku księży. Homilię wygłosił ksiądz **Robert Mayer**, kapelan człuchowskich policjantów. Podkreślał charakter tragicznie zmarłego, jego chęć niesienia pomocy oraz religijny tryb życia. – *Po ludzku na pewno nie możemy sobie odpowiedzieć na pytanie, dlaczego tak się stało. Dlaczego doszło do tej nagłej, niespodziewanej i niepotrzebnej śmierci. O to przecież się modlimy, by uniknąć nagłej i niespodziewanej śmierci. Takiej, która stała się niestety udziałem Adama i napełniła smutkiem tak wiele osób* – zaznaczył. Zwrócił się też do najbliższej rodziny, szególnie córki zmarłego. – *Wiem, że za kilka dni będziesz obchodzić uroczystość Pierwszej Komunii Świętej. Wiedz, że tatuś będzie tam też obecny, ale w inny sposób. Będzie z góry spoglądał na ciebie* – zapewniał córkę zmarłego. Wdowie i dzieciom wręczył też książki, do których nawiązał w kazaniu. Słowa pożegnania wygłosili komendant policji w Człuchowie **Tomasz Kąkolewski** oraz prezes OSP w Czersku **Stanisław Leszczyński**.

Z salwą honorową

Kondukt pogrzebowy przeszedł z kościoła na cmentarz w Łęgu. Oprawę uświetniła orkiestra policyjna. Funkcjonariusze nieśli przed trumną przyznane odznaczenie, czapkę oraz zdjęcie zmarłego. Zgodnie z ceremoniałem flaga państwowa została zdjęta z trumny, złożona i przekazana komendantowi KPP w Człuchowie, który następnie wręczył ją wdowie. Przy grobie została oddana salwa honorowa.

tekst i fot. sta

OGŁOSZENIE PŁATNE

Podziękowanie

Pragniemy wyrazić ogromną wdzięczność
za tak liczny udział w ceremonii pogrzebowej,
za dar modlitwy w intencji
śp. Adama Rekowskiego,
za złożone kwiaty i wieńce.

Dziękujemy księżom, policjantom, strażakom,
służbom mundurowym, wszystkim delegacjom,
rodzinie, przyjaciołom, znajomym,
sąsiadom oraz wszystkim,
którzy w tak bolesnych dla nas chwilach
dzielili z nami smutek i żal,
okazali wiele serca i życzliwości

składa rodzina

eprasa.pl 44b2a0aa03

Polski pozytywnie zaskoczył, królowa nauk niekoniecznie

W szkołach powiatu chojnickiego do egzaminu maturalnego przystąpiły 1004 osoby, z czego 796 to tegoroczni maturzyści. Na poprawkę zdecydowało się 208 osób. O wrażenia po egzaminach z języka polskiego i matematyki zapytaliśmy uczniów chojnickich szkół.

Na dziedzińcu Zespołu Szkół przy Nowym Mieście uczniowie ogólniaka.

Zaraz po majowym weekendzie rozpoczął się maraton maturalny. 4 maja odbył się egzamin z języka polskiego na poziomie podstawowym. Następna w kolejce była matematyka i język obcy (także podstawowy). W bieżącym tygodniu do południa maturzyści mierzą się z egzaminami na poziomie rozszerzonym, m.in. z języka polskiego, angielskiego, matematyki czy biologii. Harmonogram matur rozpisany jest do 23 maja.

Matura w liczbach

Najliczniejsze grono maturzystów w placówkach podległych chojnickiemu starostwu stanowią abiturienci II LO w Chojnicach. Jest ich 160. Ta szkoła też przoduje pod względem poprawek. W murach placówki przy ulicy Świętopełka podchodzi do nich 47 osób, w tym 43 zeszłorocznych maturzystów. Kolejną szkołą pod względem ilości tegorocznych maturzystów jest Licem Ogólnokształcące im. Filomatów Chojnickich – 158. W tej szkole egzamin dojrzałości poprawia 45 osób. W Technikum nr 1 maturę zdaje 113 uczniów, poprawia 28, w przypadku Technikum nr 2 to odpowiednio 95 i 18. W czerskim ogólniaku za długopisy chwyciło 67 osób, w tym jeden poprawkowicz. W chojnickim Technikum nr 3 jest 89 maturzystów, z czego 31 ubiegłorocznych. W Technikum im. Stefana Bieszka to odpowiednio 65 i 19 osób. W Liceum Ogólnokształcącym w Brusach i Kaszubskim LO, Technikum im. Augusta Szpręgi w Malachinie i chojnickim Technikum nr 4 maturzystów do matury podchodzi od 10 do 36 osób.

Alicja Ejsmont, Kinga Żabińska i Sara Kosiedowska napisały rozprawkę na podstawie „Nocy i dni".

Sebastian Zblewski i Kacper Kloskowski to abiturienci z kierunku technik mechanik.

Rozprawka i funkcje

Na podstawie z języka polskiego maturzyści mieli do wyboru trzy tematy. Mogli pisać o tradycji na kanwie „Pana Tadeusza", relacji z drugim człowiekiem jako źródle szczęścia odwołując się do „Nocy i dni" bądź podjąć się interpretacji wiersza. – *Wszystkie wybrałyśmy ten drugi temat. Jeśli chodzi o zadania zamknięte, to wydawały się dosyć proste. Wydaje nam się, że poszło dobrze* – przyznały **Alicja Ejsmont**, **Kinga Żabińska** i **Sara Kosiedowska** ze „starego" LO.

Wrażeniami z matematyki podzielili się z nami natomiast uczniowie Technikum nr 1 w Chojnicach. Jak przyznali **Sebastian Zblewski** i **Kacper Kloskowski** z kierunku technik mechanik, niekoniecznie z królową nauk jest im po drodze. Obydwaj spodziewali się łatwiejszych zadań. Były, ciągi, rachunek prawdopodobieństwa czy funkcje. Matematyka przysporzyła też kłopotów technikom mechatroniki. – *Na pewno osiągniemy ten wymagany próg 30 procent, ale przed egzaminem liczyliśmy, że zdamy na co najmniej 80 procent. Może jednak być z tym trudno* – powiedzieli z kolei **Szymon Bławat**, **Mikołaj Janikowski** i **Paweł Polakowski**. Z tego grona jedynie Mikołaj zamierza kontynuować edukację. Jego koledzy myślą o pracy za granicą.

Z powodu pandemii i przedłużającej się nauki zdalnej w tym roku odwołano egzaminy ustne. Wyniki pisemnych matur poznamy za miesiąc.

tekst i fot. Agata Wiśniewska

Szymon Bławat, Mikołaj Janikowski i Paweł Polakowski skończyli pisanie egzaminu z matematyki 20 minut przed czasem.

Wśród tegorocznych maturzystek znalazły się także Wiktoria Schulz i Julia Drogosz.

Patrycja Brüggemann po latach wróciła w szkolne mury, by poprawić maturę.

Abiturienci „starego" LO po egzaminie z języka polskiego wymieniali się wrażeniami.

Wiktoria Rzepinska, Paulina Kupiecka i Marysia Kowcun zaraz po wyjściu z sali egzaminacyjnej.

eprasa.pl 44b2a0aa03

Festyn wśród handlujących na targowisku

Stowarzyszenie Targowisko Młodzieżowa w Chojnicach zorganizowało festyn charytatywny. Impreza odbyła się w sobotę na targowisku w godzinach otwarcia. Została przeprowadzona z myślą o Oliwce Stance, która od lat walczy o to, by stanąć na własnych nogach.

Do puszki pieniądze zbierały m.in. Zuzia Błażejewicz, Martyna Sękowska, Ewa Michalska, Kinga Michalska i Zosia Kosobucka.

Kapela umilała czas pracy kupcom.

Ze zdjęciem Oliwki Stanki Borys Pruski.

Po raz pierwszy Stowarzyszenie Targowisko Młodzieżowa w Chojnicach zorganizowało festyn. Impreza została przeprowadzona w sobotę, w godzinach otwarcia targowiska. To świetny zabieg, ponieważ kupujący mogli w tym czasie wrzucać datki do puszek. Z puszkami chodzili skauci i harcerze. Cel inicjatywy był szczytny – została przygotowana z myślą o tym, by pomóc w leczeniu i rehabilitacji **Oliwki Stanki** z Chojnic. Dla gości i kupujących przygotowano różne atrakcje. Jedną z nich był występ kapeli Jucha. W jej skład weszli między innymi projektant **Dariusz Rząska** i prezes STM – **Maciej Werochowski**. Miał zagrać też burmistrz Chojnic **Arseniusz Finster**, ale ze względów osobistych nie mógł się pojawić. Niemniej jednak były przygotowane zdjęcia i za przysłowiowe 5 zł do puszki można było je otrzymać, a na fotografii był włodarz z pozostałymi członkami kapeli. Część kupców na festyn podarowało również swoje wyroby. Można było posmakować m.in. barszczu ukraińskiego czy pysznego tortu, wrzucając oczywiście datek do puszki. Dla dzieci było malowanie twarzy, bańki mydlane, występy dzieci, także tych z Ukrainy, które przebywają w Chojnicach. Nieco starsi mogli podziwiać zabytkowe pojazdy. Zebrane środki zostaną przekazane na leczenie i rehabilitację Oliwki Stanki.

tekst i fot. Danuta Niedzielska

Pieniążki do puszki wrzuciły m.in. Agatka i Marcelinka Dudek.

Babcie Gertruda Stormowska i Maria Bronka z wnuczkami Laurą i Milenką.

Zabawa z bańkami mydlanymi.

Kredą malowała m.in. Adriana Łoboda.

Z kolorową buźką Lilka Żalikowska.

Datek do puszki wrzucił m.in. Wojciech Daszkowski.

Maja Wójciszyn podczas malowania twarzy Sofii Slawynskej.

Podczas występu Wlada Ushakowa.

eprasa.pl 44b2a0aa03

Na Torowej w Pawłówku zapada się asfalt

Piotr Lipski i Mariusz Januszewski demonstrują kilkunastocentymetrową różnicę w poziomie nawierzchni. Na zdjęciu także Natalka i Adaś Januszewscy.

Właściciele posesji przy zapadającym się fragmencie drogi są zaniepokojeni takim stanem rzeczy. Przyczynę miejscowego obniżania się gruntu na ulicy Torowej ma ustalić Gminny Zakład Gospodarki Komunalnej w Chojnicach.

Problem dwóch zapadających się studzienek, a wraz z nimi asfaltu na fragmencie ulicy Torowej w Pawłówku podczas zebrania sołeckiego zgłosili mieszkańcy. – *Studzienki i asfalt w tym miejscu zapadają się od dwóch lat. Może jest gdzieś uszkodzony wodociąg* – podnosił jeden z mężczyzn, wyrażając obawy o bezpieczeństwo tam mieszkających.

W ubiegłym tygodniu miejsce wizytowali gminni urzędnicy. – *Tam robi się zapadlisko* – potwierdza **Zdzisław Stormann**, dyrektor Wydziału Budownictwa i Gospodarki Przestrzennej w Urzędzie Gminy w Chojnicach. Po sprawdzeniu infrastruktury technicznej, jakie przeprowadził Gminny Zakład Gospodarki Komunalnej, wstępna opinia jest taka, że drożność jest zachowana. – *Teraz będziemy docierać do informacji, kto i kiedy włączał się do kanalizacji. Może jakieś przyłącze zostało wykonane niepoprawnie, a może z jakiejś działki jest sączenie, które podmywa podbudowę. Dopiero po odkrywce okaże się, gdzie tkwi przyczyna. Tam nie ma kanalizacji deszczowej, jest tylko sanitarna* – dodaje urzędnik.

Sprawa zapadającego się asfaltu na ulicy Torowej traktowana jest jako pilna. – *Ten temat jest na tapecie, bo to może nawet stwarzać zagrożenie* – przyznaje Zdzisław Stormann.

tekst i fot. Agata Wiśniewska

Legenda Tamiły ciągle żywa

Uczniowie klas VI i VII ze Szkoły Podstawowej im. Marii Konopnickiej w Ostrowitem po raz kolejny udowodnili, że nieobca jest im historia regionu. Tym razem sami przygotowali inscenizację legendy „Zdrada pięknej Tamiły”.

Przedstawienie wystawiono w holu głównym budynku szkoły w Sławęcinie. Z bliska oglądali je sołtys Ostrowitego **Bożena Wilk**, a także sołtys Ciechocina **Helena Jessa**. Dzieci wcieliły się w rolę pradawnych mieszkańców wyspy na jeziorze Ostrowite. Młodzi aktorzy przybliżyli wszystkim historię miejscowej ludności. Opowiedzieli o konflikcie między chrześcijanami i poganami, znanym z lokalnej legendy pod tytułem „Zdrada pięknej Tamiły”. Wydarzenia miały się dziać około X wieku, gdy doszło do chrystianizacji ziem polskich.

Uczniowie mocno wczuli się w role. Od lewej Rozalia Prondzińska, Igor Babut oraz Ksawery Kujajewski.

Opieką merytoryczną, historyczną, teatralną i choreograficzną zajęły się **Anna Gorzynska** i **Lucyna Kotlarek-Synak** z ogromnym wsparciem **Grażyny Biesek**. – *Przygotowania do przedstawienia trwały dość długo przez pandemię. Dzieci uwielbiają grać w teatrze. Bardzo to przeżywały – zarówno próby, jak i przygotowanie strojów oraz scenografii. Scenariusz oparty był na legendzie. Uczniowie zapoznali się ze starą baśnią oraz obyczajami tamtych czasów. Praca z nimi to była czysta przyjemność* – mówi Anna Gorzynska, wicedyrektor szkoły podstawowej w Ostrowitem.

tekst i fot. ms

W rolę Tamiły wcieliła się Aleksandra Biesek. Obok niej Maciej Czarnowski.

Młodzi aktorzy ze szkoły w Ostrowitem pokazali, że mają talent aktorski, a także wokalny.

Osoby niedosłyszące miały okazję posłuchać muzyki gospel

Występ Sacre Coeur został przyjęty bardzo entuzjastycznie. Studentki bisowały dwa razy.

W niedzielę w Wiejskim Domu Kultury w Silnie odbył się koncert zespołu Sacre Coeur. Dzięki pętli indukcyjnej posłuchać utworów gospel i nie tylko mogły osoby niedosłyszące.

Sala WDK w Silnie w niedzielne popołudnie wypełniła się do ostatniego miejsca. Na scenie placówki zaprezentował się zespół Sacre Coeur z Poznania. W repertuarze grupy, którą tworzą młode studentki, znalazły się znane pieśni religijne, ale i choćby takie hity jak „Nie bądź taki szybki Bill”.

Po raz pierwszy placówka zrobiła użytek z pętli indukcyjnej, która osobom korzystającym z aparatów słuchowych pozwala na czysty odbiór koncertu, ze wzmocnionym dźwiękiem. Tę nowinkę przetestowały dwie panie noszące aparat słuchowy. – *Zapytaliśmy je o wrażenia po koncercie. Mówiły, że wszystko słyszały i ubolewały, że takich rozwiązań nie ma w kościołach. Ta pętla o tyle fajnie działa, że osoba niedosłysząca słyszy tylko koncert, bez tych wszystkich odgłosów pobocznych z sali* – mówi **Edyta Barwina**, kierownik WDK w Silnie.

Pętla indukcyjna została zamontowana nie tylko w głównej sali na parterze placówki, ale i dwóch mniejszych na piętrze. – *To ułatwi nam prowadzenie warsztatów z osobami starszymi* – informuje kierowniczka WDK. Specjalistyczny sprzęt, który pozwala otworzyć placówki Gminnego Ośrodka Kultury w Chojnicach dla osób słabosłyszących, został zakupiony z dofinansowania, jakie ośrodek pozyskał z Narodowego Centrum Kultury w ramach projektu „Kaszëbskô kùltura w Internece i na cyfrowi ôrt”. Poza WDK w Silnie pętlę indukcyjną zamontowano również w WDK w Swornegaciach.

tekst Agata Wiśniewska, fot. WDK Silno

Grali o puchar posła

W sobotę 7 maja w Klawkowie gracze w baśkę walczyli o puchar posła Aleksandra Mrówczyńskiego. Zwyciężył Jerzy Kuling z Chojnic. Drugie miejsce zajął Roman Cyborowski z Tucholi, a trzecie Jan Słomiński z Rytla. Na turniej przyjechali gracze z całego powiatu, także z Gniewu, Chełmży, Bydgoszczy, Więcborka i Tucholi. Nagrody wręczał fundator, który po imprezie razem z mieszkańcami wziął też udział w nabożeństwie majowym.

tekst sta, fot. nadesłane

Quad poświęcony w święto

W środę 4 maja, czyli w tradycyjną uroczystość świętego Floriana, świętowali także strażacy z OSP w Pawłowie. Spotkali się w kościele na mszy, a tuż przed nią nastąpiło poświęcenie quada, który wszedł w posiadanie miejscowej jednostki. Poświęcenia dokonał proboszcz Brunon Lubiński, który pochwalił strażaków za determinację w zdobyciu środków na pojazd. Na uroczystości, prócz druhów, byli obecni także sołtysi z Pawłówka-Lipienic i Pawłowa.

tekst i fot. sta

eprasa.pl 44b2a0aa03

Prawie chodnik, a może strefa zamieszkania?

Zarówno utwardzenie pobocza, jak i wprowadzenie strefy zamieszkania na ulicy Długiej w Pawłówku są rozwiązaniami branymi pod uwagę, aby zwiększyć tutaj bezpieczeństwo pieszych. Problem został poruszony na zebraniach sołeckich.

Za torami chodnik jest.

Anna Majkowska, Katarzyna Kaszubowska z synem Kacprem i Maria Borchardt.

Ulica Długa w Pawłówku do torów posiada chodnik, ale już za nimi piesi poruszają się poboczem. Do poprawy bezpieczeństwa w tym miejscu podczas pierwszego z kwietniowych zebrań sołectwa Pawłówsko – Lipienice nawiązał wójt **Zbigniew Szczepański**, przypominając postulat mieszkańców sprzed dwóch lat, aby wykonać chodnik aż do tunelu skrótowego. – *Myśmy to sprawdzali. Chodnik wymaga określonej procedury przepisu, nie może mieć mniej niż 2 metry. Nie wiem czy nie zrobić tam takiej opaski drogowej, nie wiem czy to byłoby bezpieczne dla was* – informował włodarz. O ile mieszkający przy ul. Długiej nie naciskają mocno na gaz, to nie można tego powiedzieć o innych poruszających się po tej drodze. – *Jest naprawdę niebezpiecznie. Czy coś będziemy robione w tym kierunku, aby to zmienić?* – dopytywała **Maria Borchardt**.

Za mało miejsca na chodnik

Zdzisław Stormann, dyrektor Wydziału Budownictwa i Gospodarki Przestrzennej urzędu gminy potwierdził, że budowa chodnika jest niemożliwa ze względu na zbyt wąski pas drogowy w tym miejscu. – *Zastanówcie się państwo, czy nie wprowadzić lepiej strefy zamieszkania i „śpiących policjantów". Znak D-40 wprowadza ograniczenia prędkości do 20 km/h i pierwszeństwo dla pieszych* – mówił urzędnik. – *Znak to sobie może stać, a są ludzie, którzy i tak nie będą go przestrzegać* – mówiła pani Maria, apelując o utwardzenie pobocza. Obecny na zebraniu dzielnicowy **Waldemar Goliński** radził natomiast, aby zgłosić wskazaną ulicę do Krajowej Mapy Zagrożeń Bezpieczeństwa, bo może wraz z pojawianiem się na niej policyjnych patroli zmieni się kultura kierowców. Temat wybrzmiał ponownie na drugim zebraniu, jakie odbyło się w końcówce kwietnia. Dyrektor Stormann informował w jego trakcie, że jeśli pomysł utwardzonego pobocza przejdzie, to zrealizowany zostanie dopiero w przyszłym roku.

Aż się prosi o strefę zamieszkania

Sprawdziliśmy, jak się sprawy mają po wizji lokalnej w tym miejscu. – *Projektant ma rozeznać, czy utwardzenie pobocza przejdzie na pozwolenie na budowę, jako poszerzony pas drogowy. Mamy świadomość, że nie jest to chodnik, i nie będzie oznakowany znakiem pionowym jako chodnik* – informuje Zdzisław Stormann. Urzędnik nie ma wrażenia, jakoby mieszkańcy ulicy Długiej byli jednomyślni co do tego rozwiązania. Sam skłania się tutaj bardziej ku strefie zamieszkania. – *Ten teren aż się prosi, aby takie oznakowanie tutaj wprowadzić, bo to nie jest żaden ruch przelotowy. W każdym razie będziemy ważyć, które z rozwiązań jest lepsze. Gdyby było miejsce na chodnik, zrobilibyśmy go* – dodaje.

Anna Majkowska, **Katarzyna Kaszubowska** i Maria Borchardt poprawę bezpieczeństwa na Długiej dostrzegają jedynie w utwardzeniu pobocza bądź wykonaniu chodnika. Aby zbudować trakt dla pieszych liczący 2 metry szerokości, dopuszczają opcję wywłaszczenia części swoich nieruchomości przez gminę. Panie zwracają też uwagę na zalegającą wodę po deszczu na jezdni w pobliżu skrzynek na listy.

tekst i fot. Agata Wiśniewska

Strefa zamieszkania jest strefą, w której pieszy może się poruszać swobodnie po całej udostępnionej do użytku publicznego przestrzeni i ma pierwszeństwo przed pojazdami. Obowiązuje tutaj ograniczenie prędkości do 20 km/h. Postój pojazdu jest dozwolony jedynie w miejscach do tego wyznaczonych. Progi zwalniające oraz przejścia dla pieszych nie muszą być oznaczone znakami pionowymi. Opuszczając strefę zamieszkania, należy ustąpić pierwszeństwa wszystkim uczestnikom ruchu drogowego.

Przydomowe oczyszczalnie i szamba należy zgłosić

Szacuje się, że na terenie gminy Chojnice jest ponad tysiąc zbiorników bezodpływowych (szamb) i przydomowych oczyszczalni ścieków. Do tej pory zgłoszonych zostało 650. Urzędnicy przypominają o obowiązku ewidencji, który ciąży na właścicielach nieruchomości bądź ich użytkownikach. Dokonując zgłoszenia, należy przedstawić umowę na wywóz nieczystości wraz z fakturami za tę usługę.

Urzędnicy pracujący w Wydziale Rolnictwa, Środowiska i Gospodarki Nieruchomościami przypominają mieszkańcom o obowiązku zgłoszenia przydomowych oczyszczalni i szamb, m.in. przy okazji zebrań sołeckich. Z kolei tam, gdzie takowe się nie odbywają, trzeba to zrobić za pośrednictwem sołtysów. – *Ustawa o utrzymaniu czystości i porządku w gminach posiada zapis, że wójt prowadzi ewidencję zbiorników bezodpływowych. Żeby mieć aktualne dane, potrzebujemy danych od mieszkańców. Dlatego też, jeśli ktoś do tej pory nie zgłosił swojej oczyszczalni czy zbiornika zamkniętego, powinien to zrobić* – mówi **Anna Michalak**, p.o. dyrektora wydziału.

Obowiązek zgłoszenia

Przydomową oczyszczalnię czy szambo powinniśmy zgłosić do urzędu w terminie 14 dni od daty zakończenia budowy instalacji. Nie wszyscy mają jednak tego świadomość. – *Niektórzy mieszkańcy sądzili, że jak korzystają z dotacji na przydomową oczyszczalnię ścieków, to jest już to zgłoszenie, ale tak nie jest* – uczula urzędniczka.

Do tej pory zgłoszono 650 zbiorników bezodpływowych i przydomowych oczyszczalni ścieków. Szacuje się, że na terenie samorządu jest ich dobrze ponad tysiąc. Do prawie 200 mieszkańców gmina wysłała wezwanie w tej sprawie. – *Są sporadyczne przypadki, że mieszkańcy nie zgłaszają się na te wezwania albo ich w ogóle nie odbierają, ale nawet wtedy próbujemy dalej z daną osobą się skontaktować* – mówi szefująca wydziałowi.

Umowa i rachunki

Właściciele nieruchomości wyposażonych we wspomniane zbiorniki zobowiązani są do posiadania pisemnie zawartej umowy z przedsiębiorcą posiadającym zezwolenie na opróżnianie zbiorników bezodpływowych i transport nieczystości ciekłych na terenie gminy Chojnice oraz dokumentów uiszczenia opłat za wywóz tych nieczystości. Opróżnianie zbiorników bezodpływowych powinno odbywać się systematycznie (w przypadku zbiorników bezodpływowych nie rzadziej niż raz na kwartał, natomiast w przypadku przydomowych oczyszczalni ścieków minimum raz w roku). Przepisy prawa miejscowego dopuszczają pozbywanie się nieczystości ciekłych w obiektach sezonowych (domki letniskowe) minimum jeden raz w sezonie w okresie ich zamieszkiwania, ale tylko wówczas, gdy są wykorzystywane w okresie do trzech miesięcy. Podpisaną umowę i faktury należy okazać przy zgłoszeniu. – *W momencie otrzymania od nas wezwania jest z reguły obowiązek przedstawienia tych dokumentów z okresu od 3 do 5 lat. Uczulamy więc, aby faktur nie wyrzucać, tylko je zbierać* – mówi Anna Michalak.

Anna Michalak, dyrektorka w Wydziale Rolnictwa, Środowiska i Gospodarki Nieruchomościami.

Dotkliwa kara

W przypadku uporczywego uchylania się od obowiązku ewidencji urząd może wszcząć postępowanie administracyjne. – *Wtedy w teren udajemy się w towarzystwie pracowników Gminnego Zakładu Gospodarki Komunalnej i policji. W przypadku braku okazania umowy, właścicielowi czy użytkującemu nieruchomość grozi kara grzywny do 5 tys. zł* – informuje Anna Michalak.

Druki zgłoszenia dostępne są w Urzędzie Gminy w Chojnicach, ul. 31 Stycznia 56a, pokój nr 112 i na stronie internetowej urzędu: www.bip.gminachojnice.com.pl w zakładce „druki do pobrania". Wypełnione należy dostarczyć do Wydziału Rolnictwa, Środowiska i Gospodarki Nieruchomościami (pokój nr 112) lub przesłać pocztą tradycyjną.

tekst i fot. Agata Wiśniewska

Konkurs na inicjatywę lokalną rozstrzygnięty

Gmina Chojnice przyznała 150 tys. dofinansowania w ramach inicjatyw lokalnych. Największe wsparcie, w wysokości 18 tys. zł, otrzymali mieszkańcy wsi Granowo i Doręgowice, którzy wnioskowali odpowiednio o środki na boisko do piłki siatkowej i wymianę sprzętów na placu zabaw.

Na konkurs ogłoszony przez Urząd Gminy w Chojnicach wpłynęło 15 wniosków, z czego 14 otrzymało dofinansowanie. Suma wnioskowanych dotacji opiewała na kwotę prawie 202 tys. zł. Pula, jaką rozdysponował samorząd, wyniosła natomiast 150 tys. zł. Wkład własny grupy inicjatywnej musiał wynieść minimum 20 proc. całkowitych kosztów zadania (przez wkład własny należy rozumieć łącznie środki finansowe, wkład rzeczowy oraz pracę społeczną grupy inicjatywnej).

Boisko do siatki i skansen

Dzięki wsparciu z urzędu mieszkańcy będą realizować bardzo różne zadnia. I tak w Ciechocinie powstanie skansen rolniczy (15 tys. zł – kwota przyznanego dofinansowania), w Lichnowach miejsce postoju dla rowerów. Za otrzymane 10 tys. zł zakupione zostaną także stół, wiata i tablica z planem miejscowości. W Granowie powstanie boisko do piłki siatkowej, a w Doręgowicach na placu zabaw zostaną wymienione sprzęty. Są to zadania, które uzyskały najwyższą dotację, wynoszącą 18 tys. zł. Także w Ogorzelinach dzięki pozyskanym środkom (15 tys. zł) dzieci będą się cieszyć z nowych zabawek. Mieszkańcy Moszczenicy przeprowadzą rewitalizację miejsca integracyjnego (16 tys. zł), w Krojantach renowacji doczekają się trybuny na wiejskim stadionie (10 tys. zł). Również grupa inicjatywna z Ostrowitego pozyskała środki na rewitalizację. W tym przypadku chodzi o 4 tys. zł na naprawę pomostu i zakup ławeczek.

Defibrylator, kosze i warsztaty

W Kłodawie wymienią ogrodzenie przy przydrożnej kapliczce (9 tys. zł), a w Pawłowie powstanie plac zabaw (11 tys. zł). Mieszkańcy sołectwa Sławęcin zawnioskowali o środki na odnowienie wjazdu i chodnika do budynku OSP i otrzymali na to zadanie 6 tys. zł. Prawie 5 tys. zł na zakup koszy na śmieci, które mają stanąć na placu zabaw, a także przystankach autobusowych udało się pozyskać mieszkańcom sołectwa Sternowo-Lotyń. W Nowej Cerkwi zakupią natomiast defibrylator, który zostanie zamontowany przed szkołą i przychodnią (10 tys. zł). Wójt pozytywnie rozpatrzył także wniosek pszczelarzy z Lotynia, Ostrowitego, Chojniczek i Krojant. Panowie przeprowadzą warsztaty edukacyjne o tematyce pszczelarskiej (3 300 zł).

Agata Wiśniewska

eprasa.pl 44b2a0aa03

Przedszkolaki z wizytą w remizie

Strażaków ochotników odwiedziły też Zuchy – grupa A.

Pamiątkowe zdjęcie Zuchów – grupa B.

W środę 4 maja, czyli w dniu strażaka, druhowie z Konarzyn gościli w swojej jednostce dzieci z przedszkola „Promyczek".

Na samym początku wizyty mali goście zostali zapoznani z jednostką w Konarzynach, sprzętem strażackim oraz podstawowymi działaniami w sytuacji zagrożenia życia i ochrony przeciwpożarowej. Przedszkolaki chętnie zakładały hełmy i maski, garnęły się do wozów i łodzi, a nie zabrakło też chętnych, którzy weszli w rolę „poszkodowanego". Było dużo śmiechu i zabawy, strażackie opowieści, a do tego słodki poczęstunek. Gospodarze zadbali, aby nawet w muffinkach znalazły się strażackie akcenty.

tekst aw, fot. OSP Konarzyny

Specjalistyczny hełm strażacki pomagała założyć druhna Magdalena Stoltmann.

Przedszkolaki chętnie zajmowały miejsca nie tylko w strażackim aucie, ale i łodzi ratunkowej.

W dniu imienin św. Floriana, patrona strażaków, najmłodsi mogli poczuć się niemal jak na prawdziwej akcji.

Dzieci mogły zobaczyć, jak udzielić pomocy osobie poszkodowanej.

Do grupowego zdjęcia ze strażakami ochotnikami stanęły także Maluszki.

Zawody spinningowe

1 maja na jeziorze Żychce odbyły się zawody spinningowe, w których udział wzięło prawie 20 wędkarzy.

Do zmagań z wędką zaprosiło koło PZW Konarzyny. Zawody rozpoczęły się w ubiegłym tygodniu w niedzielę o godzinie 6.00, nad jeziorem Żychce. Pierwsze miejsce zajął **Adrian Kaźmierski**. Na drugim stopniu podium znalazł się **Andrzej Drobiński**, a na trzecim wszyscy pozostali uczestnicy zawodów.

Pamiątkową tabliczkę w podziękowaniu za aktywność na rzecz koła otrzymał **Edmund Lemańczyk.**

oprac. aw,
fot. PZW koło w Konarzynach

Uczestnicy zawodów, jakie zostały zorganizowane w majówkę.

Dopłata do nawozów

Do 16 maja rolnicy mogą składać wnioski o przyznanie dopłat do zakupu nawozów w biurze powiatowym ARiMR.

Wnioski o taką pomoc składa się w wersji papierowej w biurach powiatowych Agencji Restrukturyzacji i Modernizacji Rolnictwa. Rolnicy muszą dołączyć do wniosków kopie faktur, ich duplikaty lub imienne dokumenty księgowe potwierdzające zakup nawozów w okresie od 1 września 2021 do 15 maja 2022 roku od podmiotów prowadzących działalność w zakresie obrotu lub sprzedaży nawozów. Mogą też to uczynić za pomocą Platformy Usług Elektronicznych ARiMR.

Do wyliczenia wysokości pomocy stosuje się specjalny dwustopniowy algorytm. Po pierwsze, oblicza się wysokość pomocy na podstawie określonych stawek, które wynoszą: 500 zł do hektara upraw rolnych (z wyłączeniem traw na gruntach ornych oraz łąk i pastwisk) lub 250 zł do hektara łąk i pastwisk oraz traw na gruntach ornych (z wyłączeniem powierzchni wspieranych w ramach działania rolno-środowiskowo-klimatycznego). Maksymalna powierzchnia objęta tą pomocą wynosi 50 ha.

Po drugie, aby wyliczyć wysokość pomocy, obliczana jest różnica pomiędzy cenami nawozów w okresie od 1 września 2021 r. do 15 maja 2022 r. a tymi, które obowiązywały od 1 września 2020 r. do 15 maja 2021 r. W tym celu potrzebne są dane potwierdzające poniesione koszty. W przypadku nabycia nawozów między 1 września 2021 r. a 15 maja 2022 r. rolnik musi posiadać i dołączyć do wniosku kopie faktur, ich duplikaty lub imienne dokumenty księgowe potwierdzające takie zakupy. Jeśli natomiast nie ma dokumentów księgowych potwierdzających zakup nawozów we wspomnianym okresie, koszty zostaną wyliczone na podstawie średnich stawek opublikowanych przez resort rolnictwa. Pomocą nie jest objęte wapno nawozowe i wapno nawozowe zawierające magnez.

oprac. aw

eprasa.pl 44b2a0aa03

– Za rok nasze dziewczyny będą jeszcze mocniejsze – mówi Marcin Gruchała z Boxing Teamu Chojnice

Kadetki spisały się na medal

Złoto, dwa srebra i brąz. Takim dorobkiem mogą pochwalić się dziewczyny z Boxing Teamu Chojnice, które wzięły udział w 28. Ogólnopolskiej Olimpiadzie Młodzieży „Podlaskie 2022" w boksie. W poniedziałek nasze medalistki zostały przywitane z honorami przez prezesa Andrzeja Mielke oraz klubowych kolegów.

Zuzanna Ligman nie mogła uwierzyć w to, że została najlepszą zawodniczką w wadze do 52 kilogramów w swojej grupie wiekowej. Rok temu wróciła ze srebrnym krążkiem. Teraz ciężką pracę przekuła w złoto.

Turniej dla najlepszych kadetek i kadetów odbył się na przełomie kwietnia i maja w hali Olimpijczyków Polskich w Łomży. Na ringu pojawiło się około czterysta talentów pięściarskich w wieku 15-16 lat. – *Jest gromadka bardzo utalentowanych dzieciaków. Na Paryż jeszcze nie, ale może już na Los Angeles* – powiedział Grzegorz Nowaczek – prezes Polskiego Związku Bokserskiego. W tej grupie mogliśmy znaleźć reprezentantów Chojnic z dwóch klubów – Boxing Team oraz UKS Bokser. Do domu z medalami wróciła tylko żeńska załoga Boxing Teamu. Dziewczyny chcą pójść w ślady swoich poprzedniczek – Sandry Ponickiej (wówczas Rybakowskiej) czy Larysy Bylickiej (wówczas Sabiniarz). Obie są multimedalistkami zawodów rangi krajowej. Ich młodsze koleżanki, czyli Wanessa Gruchała (do 48 kg), Julia Wałdoch (do 50 kg), Zuzanna Ligman (do 52 kg) czy Marta Faryno (do 80 kg) wykonały pierwszy krok, aby pójść w ich kierunku.

Marcin Gruchała i Andrzej Mielke gratulują dziewczynom udanego występu. Każda otrzymała bukiet kwiatów.

Wanessa Gruchała kontynuuje tradycje rodzinne. Z Łomży wróciła z brązowym krążkiem.

Mikołaj Brzeziński z Tucholi ostro pracuje na medal w swojej grupie wiekowej.

Będzie lepiej

Jak wyglądała droga po medale? Złotem może pochwalić się Ligman, która w ćwierćfinale wygrała z Wiktorią Wysocką (Champion Włocławek), a w półfinale z Dominiką Kondracką (Orlęta Łuków). W obu walkach sędziowie byli jednogłośni. Tak samo było w finale. W pojedynku o złoto Ligman rozprawiła się z Kornelią Poliwczak (Start Grudziądz).

Nieco krótszą ścieżkę do medalu miała Wałdoch. Zaczęła rywalizację od półfinału, w którym nie dała szans Kornelii Pulchny (Jawor Team Jaworzno). W finale musiała uznać wyższość Martyny Koczkodaj (Sportowy Żyrardów) i przywiozła do domu srebrny medal. W kategorii wagowej do 48 kg rywalizowała Wanessa Gruchała. W ćwierćfinale pokonała Darię Onoszkę (Champion Włocławek). W półfinale przegrała z późniejszą mistrzynią Darią Formelą (Scorpion Szczecin). Ostatecznie Gruchała musiała zadowolić się brązowym krążkiem. W wadze do 80 kg oglądaliśmy Faryno. Tutaj ciosy już trochę ważyły. W ćwierćfinale chojniczanka pokonała Małgorzatę Porębę (Garda Gierałtowice) przez RSC w drugiej rundzie. W półfinale zawodniczka Boxing Teamu wygrała z Julią Lisowską (Gwarek Łęczna). Niestety w finale zeszła z ringu pokonana. Mistrzynią w jej wadze została Amelia Kostrzewa (ŁKS Łódź).

– *Za rok nasze dziewczyny będą jeszcze mocniejsze. To będzie ta sama grupa. One robią olbrzymie postępy. Na młodziczkach miały cztery medale. Teraz wśród kadetek. Na kolejnej olimpiadzie nasz wynik będzie jeszcze lepszy. Co będzie za dwa lata, tego nie wiem. Jednak za rok wrócimy z lepszym wynikiem niż teraz* – mówi Marcin Gruchała.

Co z chłopakami?

W tak dobrych humorach z Łomży nie wróciła męska część załogi Boxing Teamu oraz ekipa z UKS Bokser. Jakub Knyba (UKS Bokser, do 46 kg), Filip Dulski (Boxing Team, do 50 kg), Filip Szulc (UKS Bokser, do 75 kg), Mikołaj Zimorski (Boxing Team, do 52 kg) zakończyli zmagania w eliminacjach. Nie udało im się przebić do strefy medalowej.

Julia Wałdoch robiła, co mogła, żeby wygrać finałowe starcie w wadze do 50 kilogramów.

Marta Faryno stoczyła trzy walki na OOM. Poległa dopiero w tej najważniejszej.

To jednak nie koniec emocji w wydaniu boksu olimpijskiego. – *Myślę, że o złoto wśród młodziczek powalczy Amelia Seydak. To bardzo utalentowana dziewczyna. Jest w kadrze narodowej. Trener bierze ją pod uwagę, jeżeli chodzi o wyjazd na mistrzostwa Europy. Mamy także Mikołaja Brzezińskiego – faworyta do złotego medalu w wadze do 86 kilogramów. W kategorii do 71 kg walczyć będzie Szymon Szczukowski. On też powinien znaleźć się w TOP3. Mateusz Drewek robi postępy. Jest także Jakub Morek, który musi uporać się ze zdrowiem. Wszyscy czterej walczyć będą w połowie czerwca. Jak chłopcy wywalczą dwa krążki, to będzie to ogromny sukces. Jeden to pewniak. Liczę jednak na minimum dwa* – dodaje Gruchała.

tekst i fot. Michał Sagrol

Szczypiorniści hucznie przywitani

Drużyna „Dwójka" Czersk w weekend brała udział w turnieju 1/8 finału Pucharu ZPRP Młodzików w Legnicy. Piłkarze ręczni zajęli dziesiąte miejsce w Polsce. Po powrocie zostali hucznie powitani przez dumnych rodziców. Były race, szampan bezalkoholowy i baner z balonami.

Drużyna „Dwójka" Czersk do turnieju 1/8 finału Pucharu ZPRP Młodzików awansowała dzięki zajęciu pierwszego miejsca w grupie podczas zawodów 1/16 Mistrzostw Polski Młodzików, zorganizowanych w Czersku. Finałowe zawody odbyły się w Legnicy, gdzie szczypiorniści z Czerska zmierzyli się z TS Zew Świebodzin, KS Vive I Kielce oraz MSPR Siódemka Huras Legnica.

Dali z siebie wszystko

Pierwszy mecz z zespołem ze Świebodzina drużyna „Dwójki" wygrała z dużą przewagą 29:15. Niestety w dwóch kolejnych spotkaniach czerska młodzież przegrała nieznacznie z kielczanami i gospodarzami z Legnicy odpowiednio 20:22 oraz 27:29. Jednak zarówno rodzice, jak i dyrekcja Szkoły Podstawowej nr 2 w Czersku są dumni, że szczypiornistom udało się zdobyć 10 miejsce w Polsce. – *Rozsławili całą społeczność szkolną, Czersk, a także gminę. Wiem, że w piątek i w sobotę dali z siebie wszystko. Jesteśmy z nich bardzo dumni* – mówiła Anna Piekarska, mama jednego z zawodników, która była odpowiedzialna za organizację hucznego przywitania.

Była radość

Na młodych szczypiornistów po powrocie do Czerska czekała bowiem miła niespodzianka. Rodzice postanowili ich radośnie przywitać. Nie zabrakło gromkich oklasków, rac, szampana bezalkoholowego, a także banera z balonami. – *Czujemy mały niedosyt, bo dwa mecze przegraliśmy niewielką różnicą bramek i chcieliśmy w nich powalczyć o zwycięstwo, ale na pewno daliśmy z siebie wszystko. Cieszymy się również z tego, jak dzisiaj powitali nas rodzice* – mówił bramkarz Karol Stolz.

Pamiątkowe zdjęcie po powrocie.

W turnieju wzięli udział: Michał Linda, Antoni Stosik, Błażej Linda, Przemysław Greinke, Olivier Sarnowski, Hubert Nieżurawski, Filip Schmidt, Dawid Pazda, Mikołaj Jutrzenka, Marcel Aszyk oraz bramkarze Nikodem Piekarski i Karol Stolz. Trenerami czerskich szczypiornistów są Piotr Fryca oraz Marcin Linda.

tekst i fot. Iwona Papierowska

eprasa.pl 44b2a0aa03

Samobój na miarę awansu

Chojniczanka długo męczyła się z Pogonią Grodzisk Mazowiecki. MKS nie mógł znaleźć sposobu na drużynę, która jedną nogą była już w III lidze. W końcu się udało. Po zagraniu Łukasza Wolsztyńskiego goście zaliczyli samobója. Po końcowym gwizdku to wszystko było już nieistotne. Chwila oczekiwania na wieści z Elbląga. Każdy był wpatrzony w wynik 0:0. Koniec. Ruch stracił punkty. Żółto-biało-czerwoni oficjalnie są w I lidze!

Marcin Grolik awansował do I ligi trzeci raz w karierze. Wcześniej zrobił to z Energetykiem ROW Rybnik i GKS Bełchatów.

Sobota rozpoczęła się od smutnego wydarzenia. Cała społeczność klubu pożegnała zmarłego Artura Skibę. To były zawodnik i trener MKS. Zmarł 5 maja po ciężkiej chorobie. Miał 51 lat. „Na pewno kibicował nam z góry" – mówili zgodnie jego przyjaciele związani z żółto-biało-czerwonymi.

O samym meczu Chojniczanka – Pogoń nie ma co za dużo pisać. Fajerwerków nie było. W pierwszej połowie blisko gola byli Sam van Huffel (trafił w słupek) i Paweł Czajkowski (świetna obrona Artura Halucha). Goście ograniczyli się do kontr i stałych fragmentów. Po zmianie stron wyglądało to jeszcze gorzej. Ponieważ działo się niewiele, kibice jednym okiem zerkali na to, co dzieje się w Elblągu. Tam także wielkich emocji nie było. W końcu Tomasz Kafarski zdecydował się na zmiany. Wymienił całą ofensywę. To właśnie wprowadzony Łukasz Wolsztyński odegrał kluczową rolę przy jedynym golu. „Wolsztyn" uderzył piłkę głową po akcji lewą stroną. Futbolówkę próbował wybić Michał Gładysz. Zrobił to na tyle niefortunnie, że pokonał własnego bramkarza. Wszyscy zawodnicy oraz trenerzy Chojniczanki wpadli sobie w objęcia. Pogoń próbowała jeszcze wyrównać. Jednak czujny między słupkami był Kamil Broda, który po raz dwunasty w tym sezonie zachował czyste konto. Po końcowym gwizdku pewne było jedno – Pogoń spadła oficjalnie do III ligi. Natomiast na fetę z okazji awansu Chojniczanki do I ligi trzeba było poczekać do zakończenia spotkania w Elblągu.

CHOJNICZANKA 1:0 POGOŃ G. M.

Powrót do normalności

Zawodnicy podziękowali kibicom za doping. Na balkonie klubowym ściskali się honorowy prezes Maciej Polasik i były kierownik pierwszej drużyny Alojzy Wielewicki. Następnie rozpoczął się wielki czas oczekiwania – zarówno na boisku, jak i na trybunach. – *Która minuta? Już doliczony czas? Ile jeszcze mamy czekać?* – mówili do siebie piłkarze. Telefon w ręku trzymał Artur Pląskowski. Napastnik nie grał z Pogonią. Była to kara za czerwoną kartkę w Krakowie w meczu z Garbarnią. W końcu ktoś krzyknął: „Koniec! Awans jest nasz! Chojniczanka w I lidze! ".

Zawodnicy od razu ruszyli w kierunku sektora C. Tomasz Mikołajczak i Marcin Grolik wskoczyli na płot. Przytulali się i przybijali piątki. Zawodnicy szybko dostali do rąk szampany. Włożyli też okolicznościowe koszulki z napisem „Chojniczanka I liga. Powrót do normalności". Była to bardzo spontaniczna radość. Bez scenariusza. Każdy cieszył się na swój sposób. Mateusz Klichowicz oblał szampanem przemawiającego do kibiców Tomasza Mikołajczaka. Fani głośno skandowali „Mikołaj! Mikołaj! ".

Kontrakt przedłużony

Tomasz Kafarski z niejednego pieca chleb jadł. Na poziomie centralnym pracował w wielu klubach – Lechii, Cracovii, Flocie, Olimpii Grudziądz, Bytovii, Górniku Łęczna czy Sandecji Nowy Sącz. Jednak dopiero w Chojniczance mógł cieszyć się z awansu na tym szczeblu, mając 47 lat na karku. Jako trener świętował jedynie awans z IV do „starej" III ligi Kaszubii Kościerzyna. Był to 2003 rok, czyli niespełna dwie dekady temu. Zrobił to, pełniąc rolę grającego szkoleniowca.

W związku z awansem umowa Kafarskiego z Chojniczanką została automatycznie przedłużona. Dodajmy, że 47-letni trener nie pracuje jeszcze roku w Chojnicach. Przejął zespół w końcówce sezonu 2020/21. Pod jego wodzą drużyna rozegrała dwa mecze ligowe i jeden barażowy, zakończony porażką. Zarząd był cierpliwy. Dał mu czas. Nie zdecydowano się na nerwowe ruchy nawet wtedy, gdy zespół wpadł w dołek i przegrywał z Hutnikiem czy Garbarnią u siebie jesienią zeszłego roku. Opłacało się. MKS uzbierał 67 punktów w 32 spotkaniach. Trzeci Ruch ma ich 59, a czwarty Motor 58. Blisko barażów są też Wigry. O 4. miejsce walczą Radunia, Lech II, Olimpia i Garbarnia.

tekst i fot. Michał Sagrol

Chojniczanka – Pogoń G. M. 1:0 (0:0)

Gol: 1:0 Gładysz 85 (sam.).

Chojniczanka: Broda – Mazek (84 Olszewski), Grolik, Byrtek, Kasperowicz, Mikołajczyk (90 Grobelny) – van Huffel, Czajkowski, Karbowy (77 Ściślak) – Mikołajczak (76 Klichowicz), Skrzypczak (77 Wolsztyński).

Pogoń G. M.: Haluch – Theus (60 Zembrowski), Łoś, Gładysz, Maślanka (82 Sławek) – Apolinarski (81 Lisowski), Owczarek, Kołaczek, Bortniczuk, Wrzesiński (60 Sacharuk) – Sarmiento (72 Jaroń).

Żółte kartki: Mikołajczyk, Ściślak – Sarmiento, Gładysz, Zembrowski.

Czerwona kartka: Zembrowski (90, za drugą żółtą).

Tomasz Kafarski wraca z przytupem do I ligi.

Jarosław Klauzo zaliczył pierwszy awans w roli prezesa. W 2013 roku, gdy Chojniczanka wchodziła do I ligi, był wiceprezesem.

Tomasz Mikołajczak zaprosił wszystkich kibiców na rynek. Za nim stoi Mateusz Klichowicz.

Ulga na balkonie. Od lewej Józef Kołak, Maciej Polasik i Alojzy Wielewicki.

PKO Ekstraklasa – 32. kolejka

Lechia – Stal 3:2, Legia – Górnik Z. 5:3, Piast – Lech 1:2, Radomiak – Zagłębie 1:6, Raków – Cracovia 1:1, Śląsk – Pogoń 1:1, Wisła K. – Jagiellonia 0:0, Wisła P. – Warta 0:3, Górnik Ł. – Termalica 1:1.

Lp.		M.	Pkt.	Gole
1.	Lech Poznań	32	68	63-22
2.	Raków Częstochowa	32	66	57-29
3.	Pogoń Szczecin	32	63	61-29
4.	Lechia Gdańsk	32	56	52-36
5.	Piast Gliwice	32	50	43-36
6.	Wisła Płock	32	45	45-48
7.	Radomiak Radom	32	44	37-37
8.	Cracovia	32	43	37-39
9.	Górnik Zabrze	32	41	47-50
10.	Legia Warszawa	32	39	41-46
11.	Warta Poznań	32	39	33-36
12.	Stal Mielec	32	36	38-48
13.	Jagiellonia Białystok	32	36	36-48
14.	Zagłębie Lubin	32	35	41-57
15.	Śląsk Wrocław	32	34	38-47
16.	Wisła Kraków	32	31	35-49
17.	Bruk-Bet Termalica Nieciecza	32	31	34-53
18.	Górnik Łęczna	32	28	27-55

33. KOLEJKA (13/15.05)

Termalica – Piast, Cracovia – Wisła P., Górnik Z. – Górnik Ł., Jagiellonia – Legia, Lechia – Pogoń, Radomiak – Wisła K., Stal – Śląsk, Warta – Lech, Zagłębie – Raków. **ms**

Fortuna I liga – 32. kolejka

Skra – Stomil 0:0, GKS Tychy – Puszcza 3:1, GKS Katowice – GKS Jastrzębie 3:1, Odra – Korona 3:1, Górnik – ŁKS 0:2, Widzew – Resovia 1:4, Arka – Miedź 0:2, Chrobry – Podbeskidzie 1:3, Zagłębie – Sandecja 3:3.

Lp.		M.	Pkt.	Gole
1.	Miedź Legnica	32	71	54-22
2.	Widzew Łódź	32	59	51-36
3.	Arka Gdynia	32	57	59-37
4.	Korona Kielce	32	55	44-34
5.	Odra Opole	32	48	47-43
6.	Chrobry Głogów	32	46	39-34
7.	Sandecja Nowy Sącz	32	46	38-34
8.	ŁKS Łódź	32	45	33-31
9.	Podbeskidzie Bielsko -Biała	32	44	46-38
10.	GKS Tychy	32	43	34-37
11.	Resovia	32	41	39-36
12.	GKS Katowice	32	40	40-46
13.	Skra Częstochowa	32	37	26-38
14.	Zagłębie Sosnowiec	32	35	41-44
15.	Puszcza Niepołomice	32	34	39-48
16.	Stomil Olsztyn	32	31	31-52
17.	Górnik Polkowice	32	26	29-53
18.	GKS Jastrzębie	32	21	28-55

33. KOLEJKA (13/15.05)

Górnik – Resovia, Skra – Puszcza, Zagłębie – Stomil, Sandecja – Chrobry, Podbeskidzie – Arka, Miedź – Widzew, ŁKS – Odra, Korona – GKS Katowice, GKS Jastrzębie – GKS Tychy.

ms

III liga – 28. kolejka

Unia – Świt 2:1, Stolem – Kluczevia 3:1, KP – Bałtyk G. 2:0, Polonia – Zawisza 0:8, Bałtyk K. – Jarota 2:1, Pogoń – Sokół 5:0, Elana – Olimpia 0:3 (walkower), Błękitni – Kotwica 1:1, Pogoń II – GKS Przodkowo 1:1.

Lp.		M.	Pkt.	Gole
1.	Olimpia Grudziądz	28	64	59-19
2.	Kotwica Kołobrzeg	28	60	56-22
3.	Pogoń Nowe Skalmierzyce	28	48	44-36
4.	Pogoń II Szczecin	28	47	47-30
5.	Sokół Kleczew	28	47	45-34
6.	Unia Janikowo	28	46	49-43
7.	Świt Skolwin	28	46	43-30
8.	Zawisza Bydgoszcz	28	42	46-37
9.	Błękitni Stargard	28	39	38-40
10.	Polonia Środa Wielkopolska	28	39	35-41
11.	Stolem Gniewino	28	37	35-51
12.	KP Starogard Gdański	28	34	34-40
13.	Bałtyk Koszalin	28	31	34-47
14.	Bałtyk Gdynia	28	31	40-47
15.	Jarota Jarocin	28	26	29-37
16.	GKS Przodkowo	28	26	25-43
17.	Kluczevia Stargard	28	20	18-50
18.	Elana Toruń*	28	21	36-66

* – Elana wycofała się z rozgrywek po rundzie jesiennej.

29. KOLEJKA (13/14.05)

Pogoń II – Unia, GKS Przodkowo – Błękitni, Olimpia – Pogoń N. S., Sokół – Bałtyk K., Jarota – Polonia, Zawisza – KP, Bałtyk G. – Stolem, Kluczevia – Świt. **ms**

eWinner II liga – 32. kolejka

Chojniczanka – Pogoń G. M. 1:0 (0:0)

Gładysz 85 (s)

Olimpia – Ruch 0:0

Znicz – Śląsk II 0:1 (0:0)

Bergier 48 (k)

Wisła – Hutnik 4:1 (2:1)

Paluchowski 45, Bartosiak 45 (k), Daniel 73, 85 – Świątek 31

Radunia – Pogoń S. 2:1 (1:1)

Surdykowski 35, Retlewski 73 – Piotrowski 27

Stal – Motor 1:1 (1:1)

Danielewicz 45 – Firlej 38

Wigry – Lech II 2:0 (0:0)

Lewandowski 88, Rybicki 90

KKS – Garbarnia 2:1 (0:1)

Giel 60, Gordillo 65 (k) – K. Duda 12

Sokół – GKS Bełchatów 3:0 (walkower)

Lp.		M.	Pkt.	Gole
1.	Stal Rzeszów	32	73	70-33
2.	Chojniczanka Chojnice	32	67	65-28
3.	Ruch Chorzów	32	59	46-26
4.	Motor Lublin	32	58	52-26
5.	Wigry Suwałki	32	54	52-38
6.	Radunia Stężyca	32	49	55-49
7.	Lech II Poznań	32	48	33-39
8.	Olimpia Elbląg	32	46	32-27
9.	Garbarnia Kraków	32	45	44-37
10.	Pogoń Siedlce	32	42	43-52
11.	Wisła Puławy	32	40	50-51
12.	Śląsk II Wrocław	32	39	49-52
13.	KKS 1925 Kalisz	32	39	39-45
14.	Znicz Pruszków	32	39	38-43
15.	Hutnik Kraków	32	32	37-54
16.	Pogoń Grodzisk Mazowiecki	32	31	34-48
17.	Sokół Ostróda	32	19	24-64
18.	GKS Bełchatów*	32	18	17-68

* – GKS Bełchatów wycofał się z rozgrywek po 22. kolejce.

KLASYFIKACJA STRZELCÓW:

19 goli – Fidziukiewicz (Motor),
16 – Górski (Pogoń S.),
12 – Bergier (Śląsk II), Pląskowski (Chojniczanka).

33. KOLEJKA (14/15.05)

Chojniczanka – Olimpia (niedziela, 17.15), Pogoń G. M. – KKS, Garbarnia – Wigry, GKS Bełchatów – Stal, Motor – Radunia, Pogoń S. – Wisła, Hutnik – Znicz, Śląsk II – Ruch. **ms**

eprasa.pl 44b2a0aa03

mkschojniczanka.pl

MKS CHOJNICZANKA 1930 CHOJNICE

MKS CHOJNICZANKA 1930

2 LIGA

A po meczu znowu będzie bal!

To była długa i wesoła noc w „grodzie tura". Po meczu z Pogonią Grodzisk Mazowiecki odbyła się feta z okazji awansu Chojniczanki do I ligi. Najpierw bawiono się na stadionie. Później tłum kibiców, a także piłkarze, trenerzy i działacze, przenieśli się do centrum miasta. To jednak nie koniec zabawy. Klub zaprasza wszystkich fanów na ostatni mecz domowy w II lidze. Rywalem będzie walcząca o baraże Olimpia Elbląg. Emocji nie powinno zabraknąć. Początek w niedzielę o godz. 17.15.

Kibice będą mogli jeszcze raz podziękować drużynie za powrót do I ligi.

Dawid Frąckowiak (w środku) zaliczył pierwszy awans z Chojniczanką. Obok niego stoją Leszek Szank oraz Dominik Milewski.

Na szczycie tabeli wszystko już jest jasne. Stal i Chojniczanka oficjalnie zostały I-ligowcami. Wiemy także, kto w przyszłym sezonie zagra w III lidze. Do wycofanego dawno temu GKS Bełchatów oraz przedostatniego Sokoła Ostróda dołączyły Hutnik Kraków oraz Pogoń Grodzisk Mazowiecki. Poznaliśmy już też trzy z czterech drużyn, które powalczą o awans w barażach. To Ruch Chorzów, Motor Lublin i Wigry Suwałki. Jednym z chętnych na zajęcie 6. miejsca jest najbliższy rywal żółto-biało-czerwonych. Olimpia musi wygrać w Chojnicach. Podopieczni Tomasza Grzegorczyka tracą trzy punkty do szóstej Raduni Stężyca. Między nimi jest jeszcze Lech II Poznań.

Kibice Chojniczanki będą mogli jeszcze raz podziękować drużynie za postawę w sezonie 2021/2022. Cel został zrealizowany na dwie kolejki przed końcem. W związku z tym Tomasz Kafarski będzie mógł trochę pokombinować ze składem. Ma ku temu dwie okazje – w niedzielę w starciu z Olimpią oraz za tydzień, 22 maja w Kaliszu. Szanse mogą dostać ci zawodnicy, którzy grali mniej lub w ogóle nie wyszli na boisko w obecnych rozgrywkach. Po spotkaniu w Kaliszu zawodnicy dostaną zasłużone urlopy. O wolnym mogą zapomnieć działacze czy dyrektor sportowy Dawid Frąckowiak, który dzień po awansie obchodził urodziny. Nowy sezon rusza wcześniej niż zwykle – już w połowie lipca. Przygotowania powinny zacząć się już w połowie czerwca. Po odpowiednim skonsumowaniu awansu trzeba będzie pomyśleć o kształcie kadry. Wielkich rewolucji nie będzie. Znak zapytania trzeba postawić przede wszystkim na pozycji bramkarza. Kamil Broda jest bowiem wypożyczony do końca tego sezonu z Wisły Kraków, która za chwilę może zostać... I-ligowcem. Broda zbiera świetne noty. To jedna z ważniejszych postaci wicelidera II ligi – podobnie jak Tomasz Mikołajczak, któremu kończy się kontrakt. Wydaje się jednak, że przedłużenie umowy „Laczka" jest tylko formalnością.

tekst i fot. Michał Sagrol

WIĘCEJ O RYWALU

2:0

Statystyki ligowe: 8. miejsce – 32 mecze – 46 punktów – 12 zwycięstw, 10 remisów, 10 porażek – gole 32-27. **U siebie:** 7 zwycięstw, 5 remisów, 4 porażki – gole 16-11. **Na wyjeździe:** 5 zwycięstw, 5 remisów, 6 porażek – gole 16-16.

Strzelcy: 7 – Sienkiewicz, 4 – Czarny, Stanisławski, 3 – Krawczun, Kurbiel, Wenger, 1 – Bawolik, Kałahur, Piekarski, Winsztal.

Ostatnie pięć spotkań: Olimpia – Wisła 0:2, Garbarnia – Olimpia 0:0, Olimpia – Znicz 2:0, Pogoń G. M. – Olimpia 1:0, Olimpia – Ruch 0:0.

Skład z ostatniego meczu (Olimpia – Ruch 0:0): Dudek – Guilherme, Piekarski, Czarny, Wenger, Kałahur – Danowski, Czernis (69 Kozera), Krawczun – Kurbiel (73 Bawolik), Sienkiewicz.

NIEDZIELA, GODZ. 17.15

CHOJNICZANKA VS OLIMPIA

SPONSORZY

eprasa.pl 44b2a0aa03

IV liga kobiet – 14. kolejka

Chojniczanka – Olimpia 3:2, **Brda – Pogoń II 6:3**. Pauza: Jastrząb, APLG II.

Lp.		M.	Pkt.	Gole
1.	Potok Pszczółki	10	22	40-18
2.	Jastrząb Malbork	10	21	50-18
3.	Pogoń II Tczew	9	16	38-19
4.	Chojniczanka Chojnice	11	13	16-36
5.	Stal Jezierzyce	10	10	14-34
6.	Olimpia Czersk	10	10	20-56
7.	Brda Rytel	12	7	12-80
8.	APLG II Gdańsk*	10	21	81-10

*- APLG II wycofała się z rozgrywek po rundzie jesiennej.

15. KOLEJKA (14/15.05)

Pogoń II – Chojniczanka, **Olimpia – Potok**, Stal – Jastrząb. **ms**

V liga – 26. kolejka

Borowiak – Sparta 5:5 (4:2)

Gole: Kamimaki x 3, Żakowski, Duda.

Borowiak: Mokwa – Żakowski (68 Kokoladze), P. Wysiecki (78 Gąsiorowski), Nowaczyk, Zabrocki, Pruszak (61 A. Wysiecki), Duda, Dudzik, Kamimaki (90 Kotłowski), Reda, Kurs.

Kaszubia – Gryf S. 4:1, Grom – Bytovia 1:2, Gryf W. – Arka II 3:1, Gedania – Luzino 1:0, Jaguar – Lechia II 4:2, Czarni – Pogoń 2:2, Anioły – Wierzyca 1:0, GKS Kowale – Orkan 4:4, Jantar – MKS Władysławowo 2:1. Pauza: Chojniczanka II.

GRUPA MISTRZOWSKA

Lp.		M.	Pkt.	Gole
1.	Gedania Gdańsk	24	63	83-22
2.	Jaguar Gdańsk	24	49	56-32
3.	Lechia II Gdańsk	24	42	61-40
4.	Bytovia Bytów	24	41	38-31
5.	Wikęd Luzino	24	40	45-36
6.	Grom Nowy Staw	24	39	46-35
7.	Gryf Słupsk	24	38	52-43
8.	Gryf Wejherowo	24	38	43-38
9.	Arka II Gdynia	24	35	44-40
10.	Kaszubia Kościerzyna	24	33	46-50

GRUPA SPADKOWA

Lp.		M.	Pkt.	Gole
11.	Pogoń Lębork	24	33	44-41
12.	Chojniczanka II Chojnice	24	32	50-33
13.	MKS Władysławowo	25	31	36-63
14.	Wierzyca Pelplin	24	31	30-37
15.	Anioły Garczegorze	25	30	26-48
16.	Czarni Pruszcz Gdański	25	27	40-47
17.	GKS Kowale	24	26	43-48
18.	Jantar Ustka	24	25	34-58
19.	Borowiak Czersk	25	24	38-63
20.	Orkan Rumia	25	24	40-64
21.	Sparta Sycewice	25	18	34-60

27. KOLEJKA (14/15.05)

Chojniczanka II – Czarni (niedziela, 11.00), **Wierzyca – Borowiak** (sobota, 15.00), Lechia II – Kaszubia, Luzino – Jaguar, Arka II – Gedania, Bytovia – Gryf W., Gryf S. – Grom, Orkan – Jantar, Sparta – GKS Kowale, Pogoń – Anioły. **Pauza**: MKS Władysławowo. **ms**

V liga – 28. kolejka

Tęcza – Żuławy 0:1 (0:1)

Tęcza: Żakowski – Warnke, Erdmann (59 Orzłowski), Kostolovych (70 Melchert), Lepak, Michalak, Mientki, Andrzejewski (77 Dorau), Dolny, Szczepański (83 Zblewski), Ginter (76 Radtke).

Kolejarz – Meteor przeł. na 18.05, Olimpia – Wisła T. 2:5, Wisła K. – Styna 1:0, Pomezania – Błękitni 5:0, Spójnia – Gwiazda 2:3, Victoria – Beniaminek 03 1:4, Radunia II – Wietcisa 2:0, Powiśle – Orzeł 3:0 (walkower).

Lp.		M.	Pkt.	Gole
1.	Pomezania Malbork	28	78	111-11
2.	Wietcisa Skarszewy	28	61	73-39
3.	Powiśle Dzierzgoń	28	58	68-25
4.	Radunia II Stężyca	28	54	77-35
5.	Kolejarz Chojnice	27	52	55-40
6.	Żuławy Nowy Dwór Gdański	28	50	69-37
7.	Beniaminek 03 Starogard Gdański	28	46	61-37
8.	Gwiazda Karsin	28	44	54-53
9.	Wisła Korzeniewo	28	42	52-78
10.	Wisła Tczew	28	32	56-79
11.	Meteor Pinczyn	27	31	47-53
12.	Błękitni Stare Pole	28	31	41-58
13.	Spójnia Sadlinki	28	28	37-81
14.	Tęcza Brusy	28	28	47-55
15.	Styna Godziszewo	28	27	38-70
16.	Olimpia Sztum	28	22	36-80
17.	Victoria Kaliska	28	12	35-89
18.	Orzeł Subkowy*	28	23	31-68

* – Orzeł wycofał się z rozgrywek po rundzie jesiennej.

29. KOLEJKA (14/15.05)

Tęcza – Gwiazda (sobota, 18.00), **Żuławy – Kolejarz** (sobota, 17.00), Radunia II – Olimpia, Wietcisa – Victoria, Beniaminek 03 – Spójnia, Meteor – Powiśle, Błękitni – Wisła K., Styna – Wisła T. **ms**

Czempion z Chojniczek

Łukasz Krieger minął linię mety jako pierwszy. Mistrzostwo świata było jego wielkim marzeniem. Spełnił je w Lizbonie. Liczby triathlonisty z Chojniczek: pływanie 10:51, T1 1:06, rower 32:52, T2 00:42 i bieg 19:26.

Łukasz Krieger mistrzem świata strażaków w triathlonie. Starszy aspirant z Komendy Powiatowej Państwowej Straży Pożarnej w Sępólnie Krajeńskim wywalczył tytuł na zawodach w Lizbonie na dystansie sprinterskim. Mieszkaniec Chojniczek zrobił to w wielkim stylu. Całą trasę pokonał w godzinę i pięć minut.

Na mistrzostwa świata w triathlonie do Portugalii poleciało trzech strażaków z Polski. To Łukasz Krieger, Maciej Wiśniewski i Maciej Maślanko. Pierwszy z nich to najbardziej utytułowany triathlonowiec z naszego powiatu. Krieger mieszka w Chojniczkach. Na co dzień pracuje w Komendzie Powiatowej Państwowej Straży Pożarnej w Sępólnie Krajeńskim. Do tego startu przygotowywał się wiele miesięcy. Podporządkował mu bardzo wiele. – *Jestem wdzięczny Bogu za wszystko – zdrowie, wspaniałą rodzinę, pracę, szczęśliwą podróż, ostatnie zwycięstwo, mógłbym jeszcze dalej wymieniać, ale na tym poprzestanę. Wszystko zagrało, jak trzeba. Najszybsze międzyczasy podczas każdego etapu, zwycięstwo w „dobrym stylu". Byłem i jestem bardzo szczęśliwy, zadowolony oraz dumny, że mogłem reprezentować kraj oraz KP PSP Sępólno Krajeńskie na Światowych Igrzyskach Strażaków w Lizbonie. Zwycięstwo dedykuję mojej żonie Monice oraz dzieciom Frankowi i Marysi, które były w tym czasie na wakacjach u dziadków* – powiedział mistrz w serwisie Triathlonlife.pl.

Triumf na Półwyspie Iberyjskim to największy sukces w sportowej karierze Kriegera. Ma 32 lata. Triathlon uprawia od 2014 roku. Ma na koncie wiele triumfów m.in. na największych zawodach w regionie, w Charzykowach. Teraz poszedł o krok, a nawet dwa kroki dalej. Rywalizował z zawodnikami z całego świata. Wiedział, że jego najsłabszą stroną jest pływanie. Pomimo to wyszedł z wody pierwszy. Na dystansie sprinterskim trzeba przepłynąć 750 metrów. Następnie zawodnicy jadą na rowerze przez 23 kilometry. Na koniec biegną 5 kilometrów. – *Przed startem towarzyszył mi duży stres. Wiedziałem, że będę mocny podczas etapu kolarskiego i biegowego. Najbardziej obawiałem się pływania. Nigdy nie czułem się mocny w tej części wyścigu. Wiedziałem, że nie mogę pozwolić sobie na zbyt dużą stratę. Więc zacząłem zgodnie z zaleceniami trenera. Od początku wysunąłem się na prowadzenie, płynąc bark w bark obok głównego rywala* – opowiada strażak.

Mniej więcej w połowie ostatniego etapu wyścigu Krieger wiedział, że nikt go nie doścignie. Linię mety minął zmęczony, ale bardzo szczęśliwy. Od razu utonął w objęciach żony. Przeżył zarówno start, jak i samą obecność na tych zawodach. To był jego cel numer jeden ten rok. Nie powiedział jednak ostatniego słowa. Wie, że może jeszcze urwać kilka sekund na pływaniu. – *Zrealizowałem najważniejszy cel na ten sezon, ale to nie znaczy, że spocznę na laurach* – dodał w rozmowie udzielonej serwisowi Triathlonlife.pl. Miejsce 2. zajął Maciej Wiśniewski (1:09:43), a 3. Hiszpan Francisco Rios Gomez (1:10:58).

tekst ms, fot. arch.

Srebrne dziewczyny na przełajach

Ogromny sukces uczennic z Zespołu Szkół w Chojnicach. Podopieczne Jarosława Wróblewskiego wzięły udział w ogólnopolskim finale w biegach przełajowych dziewcząt z rocznika 2002 i młodszych. Po pasjonującej rywalizacji zajęły drugie miejsce. Skład drużyny: Patrycja Żychska, Natalia Olkowska, Hanna Skwierawska, Anna Cholewińska, Zuzanna Milewska, Antonina Syngierska i Julia Lewandowska.

tekst ms, fot. arch.

Sokół z awansem

Znamy już pierwszy zespół, który w przyszłym sezonie zagra w A-klasie. To Sokół Lubichowo. Obecny lider B-klasy kroczy od zwycięstwa do zwycięstwa. Z 21 spotkań wygrał aż 20. Ma obecnie 19 oczek przewagi nad trzecią Perłą. Drugie miejsce zajmuje MKP Szlachta, która także jedną nogą jest już w wyższej lidze.

B-klasa – 21. kolejka

LZS – MKP 2:2 (2:0)

Męczykowski, Wirkus – Czaja, A. Szwoch

Korona – Sokół Lubnia 2:2 (1:1)

Kalkowski, Kościelny – Burchardt x 2

Orkan – Zieloni 10:1 (2:0)

K. Łepek x 4, Narloch, Lorek x 2, R. Wałdoch x 2, M. Łepek – samobójcza.

Huragan – OTS 10:3 (6:1)

Trzeźwiński, Majkowski x 2, Woźniak x 2, Zblewski, Kurowski, Knuth, Jelonek, Wajer – Zaborowski x 2, Wójciak

Perła – Sokół Lubichowo 0:3 (0:2)

Dawidowski, Kwiatkowski x 2

Grom – Brda 2:1 (1:1)

Banasiak, samobójcza – Jankowski

Orzeł – Kolejarz II 0:3 (walkower)

Lp.		M.	Pkt.	Gole
1.	Sokół Lubichowo	21	60	127-21
2.	MKP Szlachta	21	50	97-28
3.	Perła Czyczkowy	21	41	55-43
4.	Huragan Nowe Polaszki	21	39	67-40
5.	Brda Wielkie Chełmy	21	38	54-32
6.	Kolejarz II Chojnice	21	38	52-56
7.	Grom Leśno	21	28	45-56
8.	Orkan Huta	21	26	50-43
9.	LZS Bytonia	21	25	30-57
10.	OTS Osiek	21	23	40-66
11.	Sokół Lubnia	21	16	31-61
12.	Zieloni Łąg	21	15	30-90
13.	Korona Rywałd	21	13	20-57
14.	Orzeł Borkowo*	21	8	24-72

* – Orzeł Borkowo wycofał się z rozgrywek po rundzie jesiennej.

22. KOLEJKA (14/15.05)

MKP – Grom (niedziela, 13.00), Brda – Perła (niedziela, 14.00), Sokół Lubichowo – Huragan (sobota, 15.00), OTS – Orkan (niedziela, 13.00), Kolejarz II – Korona (sobota, 16.00), Sokół Lubnia – LZS (niedziela, 11.00). **ms**

Unia na zero

Wysokie zwycięstwo Jantara w 24. kolejce A-klasy. Drużyna z Pawłowa pokonała aż 6:1 Santanę Wielki Klincz. Ciekawe spotkanie zobaczyli kibice w Bobowie. Miejscowy GKS prowadził już 2:0 z Brdą. Ostatecznie trzy punkty pojechały do Rytla. Podopieczni Mateusza Weyny zwyciężyli 4:3. Pełną pulę zgarnęli także Nowi Nowa Cerkiew. Jedynie Unia zeszła z boiska pokonana. Drużyna Jacka Radziewicza przegrała aż 1:5 w Borzechowie ze Sławkiem.

A-klasa – 24. kolejka

Sławek – Unia 5:1 (1:0)

Gol: Jagoda.

Unia: Klauzo – Wiligała, Różek, Draszanowski, Cieśliński (76 Block), Pruski, Tobolewski, M. Kozłowski (83 Sobczak), J. Kozłowski (76 Król), Jagoda, Turzyński.

Nowi – Sokół 3:2 (1:2)

Gole: Grubicki, Butkevych x 2.

Nowi: Schachta – Butkevych, Grubicki (90 Olszyna), Gwoździewicz, Czarnowski, Gierszewski, Karasiński, Sikorski (46 Żakowski), Sreberski (90 Biesek), Tobey, Kaim.

GKS Bobowo – Brda 3:4 (2:0)

Gole: Wyrkowski x 2, Kwiatkowski, Maciej Bruski.

Brda: Ryduchowski – Krenski, Prądzyński (46 Marcin Bruski), Wyrkowski, Weyna (70 Maciej Bruski), J. Narloch (87 Drewek), Karnowski, Kosiedowski, Kwiatkowski, Kocinski (53 Baranowski), Ryngwelski (89 Noga).

Jantar – Santana 6:1 (3:0)

Gole: Stachewicz x 3, Kulczyk, Bienert x 2 – Tusk.

Jantar: Jażdżewski – Węglewski, Górecki, Borowicki, Bienert, Szczepański (66 Halik), Remiszka, Stachewicz, Kulczyk (46 Wieczorek), Grzonkowski, Kluza (62 Śliwiński).

Centrum – Wda L. 1:1, Wda C. W. – KS Skorzewo 0:4, Grom – Czarni nie odbył się (goście nie dojechali). **Pauza**: LKP.

Lp.		M.	Pkt.	Gole
1.	Centrum Pelplin	23	61	85-18
2.	Wda Lipusz	22	54	77-28
3.	KS Skorzewo	22	48	65-26
4.	Sławek Borzechowo	23	45	56-31
5.	Jantar Pawłowo	23	33	60-51
6.	Nowi Nowa Cerkiew	23	31	36-43
7.	GKS Bobowo	22	29	36-37
8.	LKP Nowa Karczma	22	29	35-35
9.	Brda Rytel	22	26	34-46
10.	Unia Klawkowo	22	25	35-51
11.	Grom Kleszczewo	22	22	28-44
12.	Czarni Piece	21	20	35-50
13.	Wda Czarna Woda	23	19	22-60
14.	Sokół Zblewo	22	18	36-82
15.	Santana Wielki Klincz	22	17	33-71

25. KOLEJKA (14/15.05)

LKP – Nowi (niedziela, 14.00), **KS Skorzewo – Jantar** (sobota, 17.00), **Brda – Unia** (sobota, 16.00), Sokół – Grom, Czarni – Wda C. W., Santana – Centrum, Wda L. – GKS Bobowo. **Pauza**: Sławek. **ms**

Wyniki drużyn Chojniczanki

LIGA MAKROREGIONALNA U-19 GRUPA B

Victoria Września – Chojniczanka 2:1

Stefański

LIGA WOJEWÓDZKA C1 TRAMPKARZ

Chojniczanka – Olimpijczyk Kwakowo 8:3

Pęczak x 3, Dobek x 2, Wysocki, Penkowski, Wegner

C2 TRAMPKARZ SŁUPSK I

Gryf Słupsk – Chojniczanka 6:2

Lubiński, Kula

LIGA WOJEWÓDZKA D1 MŁODZIK

Chojniczanka – Champions Kwidzyn 3:0

Czyżykowski x 3

D1 MŁODZIK SŁUPSK II

Chojniczanka – Bytovia Bytów 10:0

Knapik x 2, Pażontka-Lipiński x 2, Patalas x 2, Pozorski, Grzona, Prądziński, Pałubicki

D2 MŁODZIK GDAŃSK V

Borowiak Czersk – Chojniczanka 0:2

Żywicki, Meller

D2 MŁODZIK SŁUPSK II

Lider Rychnowy – Chojniczanka 9:2

Mikołajczak, Wilkowski

ms

eprasa.pl 44b2a0aa03

FUTSAL RED DEVILS CLUB

Piast nie odpuszcza

Walka o mistrzostwo Polski trwa w najlepsze. Kandydatów pozostało dwóch. Piast nie zwalnia tempa. Gliwiczanie pokonali przedostatniego Górnika i utrzymali przewagę nad drugim Rekordem. Bielszczanie tracą pięć punktów do lidera i mają zaległe spotkanie z Clearex em Chorzów. Ciekawie także na dole. O ligowy byt walczą Team Lębork i Słoneczny Stok.

Statscore Futsal Ekstraklasa – 27. kolejka

Red Devils – Team Lębork 6:3 (3:1)

Świtoń 2, 29, Nehela 10, Medoń 20, 22, Patryk Laskowski 37 – Gomes 2, 26, Gniba 40

AZS UW – GI Malepszy 7:4 (2:1)

Klaus 16 (k), 18, 23, Lifanow 21, Pikiewicz 29, 35, Wielgat 30 – Wojciechowski 11, 39, Lisowski 27, 36

FC Toruń – Legia 5:3 (3:0)

Mikołajewicz 3, 39, Mrówczyński 12, 12, Spychalski 35 – Jarosz 26, Allanzin 27, Olczak 40

Słoneczny Stok – Dreman 3:7 (1:2)

Skiepko 16, 25, Gryko 40 – Iwanow 18, Glinka 20, Lutecki 27, Fernandes 31, Lach 33, Luiz 37, Vini II 38

Piast – Górnik 6:0 (2:0)

Zaťovič 1, Pegacha 11, 30, Baklanovs 25, Bugański 29, Czech 36

Red Dragons – AZS UG 3:4 (1:0)

Storożuk 9, Błaszyk 31, Pautiak 39 – Depta 25, Pawicki 26, Wardowski 32, Wesserling 36

Gredar – Rekord 1:2 (0:1)

Makowski 40 – Budniak 5, Leszczak 36

Clearex – Constract 3:3 (1:1)

Brocki 20, Cichy 39, 40 – Kriezel 20, Luan 29, 32

Lp.		M.	Pkt.	Gole
1.	Piast Gliwice	27	72	133-56
2.	Rekord Bielsko-Biała	26	67	139-56
3.	Constract Lubawa	27	60	129-69
4.	Dreman Opole Komprachcice	27	53	101-79
5.	FC Toruń	27	45	88-86
6.	GI Malepszy Futsal Leszno	27	43	114-81
7.	Red Dragons Pniewy	27	34	85-90
8.	Legia Warszawa	27	34	78-86
9.	Futsal Team Brzeg	27	33	76-93
10.	Red Devils Chojnice	27	32	83-108
11.	Clearex Chorzów	26	32	78-86
12.	AZS UW Wilanów	27	31	84-89
13.	Słoneczny Stok Białystok	27	27	83-91
14.	Team Lębork	27	26	79-113
15.	Górnik Polkowice	27	13	68-161
16.	AZS UG Gdańsk	27	13	65-139

28. KOLEJKA (14/15.05)

Legia – Red Devils (sobota, 18.00), GI Malepszy – Clearex, Constract – Gredar, Rekord – Red Dragons, AZS UG – Piast, Górnik – Słoneczny Stok, Dreman – FC Toruń, Team Lębork – AZS UW.

ms

Diabły blisko utrzymania

Ważny krok Red Devils w kierunku pozostania w Ekstraklasie. Podopieczni Jacka Burglina pokonali bezpośredniego rywala w walce o ligowy byt. Zdobycie sześciu punktów z AZS UW i Team Lębork wywindowało chojniczan na dziesiąte miejsce. Do końca sezonu pozostały trzy kolejki.

Zawodnicy Red Devils mają powody do radości. Jeszcze nie tak dawno byli tuż nad strefą spadkową. Obecnie są na bezpiecznej, 10. pozycji.

Niedzielne spotkanie Red Devils z Teamem Lębork miało sporo podtekstów i smaczków. Są to kluby z jednego regionu. Obie ekipy dwa tygodnie temu były sąsiadami w tabeli. Mieli taką samą liczbę punktów – 26. „Czerwone Diabły" były pierwsze nad kreską, a ich rywal tuż pod nią. Jesienią w Lęborku padł remis 5:5. Jeszcze na 32 sekundy przed końcem gospodarze prowadzili 5:2. Wówczas drużynę z Chojnic prowadził Jakub Mączkowski. Na początku marca doszło do zmiany warty. Diabły przejął Jacek Burglin. Do powrotu na chojnicką ziemię pracował w... Lęborku. Był tam drugim bramkarzem oraz pomagał Wojciechowi Pięcie, który przed laty bronił barw Red Devils. W obu ekipach są także gracze, którzy znają zapach szatni zarówno w Chojnicach, jak i w Lęborku. Kapitanem zespołu gości był Witalij Kolesnik. Na ławce siedział Adrian Kaczorowski. Natomiast Przemysław Laskowski z Red Devils zaliczył w tym sezonie epizod w lęborskiej ekipie.

Mocny początek

Mecze Red Devils z Team Lębork zawsze są bardzo stykowe, jeżeli chodzi o wynik. Spójrzmy na trzy ostatnie pojedynki – 4:5, 6:7 i 5:5. Rezultaty rodem z lodowej tafli, a nie boiska futsalowego. W niedzielę także wszyscy spodziewali się gradu goli. Po pierwszych dwóch minutach szło to w tym kierunku. Na 1:0 trafił Robert Świtoń. Po 10 sekundach wyrównał Yvaaldo Gomes. Jednak do szatni to chojniczanie schodzili w lepszych humorach. Wszystko dzięki trafieniom Oleha Neheli oraz Kristiána Medoňa.

Na pełnym ryzyku

Goście z Lęborka musieli zaryzykować. Po zmianie stron zagrali va banque. Wojciech Pięta wycofał bramkarza od pierwszej sekundy drugiej połowy. Przyjezdni stworzyli sobie dwie „setki", których nie wykorzystali. Zmarnowane okazje szybko się zemściły. Medoň przejął piłkę. Uderzył spod własnego pola karnego. Piłka po strzale Słowaka wpadła w sam środek bramki. Jeszcze w poprzednim sezonie pewnie trafiłby słupek lub poprzeczkę. Medoň miał ogromnego pecha pod bramką rywala. Teraz trafia regularnie. Gol z niedzieli był jego dziesiątym trafieniem w obecnych rozgrywkach.

RED DEVILS **6:3** TEAM LĘBORK

LEGIA **VS** RED DEVILS
SOBOTA, GODZ. 18.00

Jeden krok

Pomimo straty gola podopieczni Pięty grali swoje. Przez większość drugiej połowy nie mieli nikogo w bramce. W 26. minucie zrobiło się 4:2 (drugi gol Gomesa). Jednak dwa kolejne słowa należały do miejscowych. Najpierw Jakuba Formellę pokonał Świtoń. Natomiast szóstego gola dla Red Devils zdobył Patryk Laskowski, który zrównał się trafieniami z Nehelą (po 15). Goście do końca walczyli o zmniejszenie strat. Na sekundę przed końcem wynik ustalił Tomasz Gniba.

Dla RD było to dziewiąte zwycięstwo w tym sezonie. Chojniczanie mają na koncie 32 punkty. Tylko jakiś ogromny pech lub kataklizm mogłyby odebrać Diabłom Ekstraklasę. Zespół Burglina ma za plecami Clearex, AZS UW, Słoneczny Stok i Team Lębork. Obecnie to te dwa ostatnie zespoły są najbardziej zagrożone degradacją. Dzieli ich tylko punkt, a do końca zmagań pozostały trzy kolejki. Chojniczanie zagrają w nich kolejno z Legią, Dremanem i Górnikiem.

tekst i fot. Michał Sagrol

Red Devils – Team Lębork 6:3 (3:1)

Gole: 1:0 Świtoń 2, 1:1 Gomes 2, 2:1 Nehela 10, 3:1 Medoň 20, 4:1 Medoň 22, 4:2 Gomes 26, 5:2 Świtoń 29, 6:2 Patryk Laskowski 37, 6:3 Gniba 40.

Red Devils: Kollár, Kąkol, Kartuszyński – Pastars, Patryk Laskowski, Nehela, Kokoladze, Medoň, Przemysław Laskowski, Świtoń, Kubiszewski, Kręcki.

Team Lębork: Formella – Madziąg, P. Łapigrowski, Gniba, Kaczorowski, Gomes, Monteiro, Kolesnik, R. Łapigrowski.

Żółte kartki: Nehela, Patryk Laskowski – R. Łapigrowski.

Kevin Kollár to fundamentalna postać Red Devils w walce o utrzymanie. Słowak uratował wiele punktów dla chojniczan. To mocny kandydat do tytułu najlepszego bramkarza sezonu w Ekstraklasie.

Wojciech Pięta i Jacek Burglin jeszcze dwa miesiące temu byli w jednym teamie. Teraz znaleźli się po dwóch stronach barykady.

SPONSORZY

eprasa.pl 44b2a0aa03

•POD PATRONATEM „CZASU CHOJNIC"

Będzie można porozmawiać o pszczołach i fotowoltaice

Już 11 czerwca w parku Tysiąclecia zostanie zorganizowany Rodzinny Festyn Przyrodniczo-Ekologiczny „Chojnice dla Ziemi".

W ramach inicjatywy do współpracy zostały zaproszone wszystkie najważniejsze instytucje zajmujące się ochroną przyrody w Polsce. Będzie to impreza edukacyjna, której celem jest przedstawienie wszystkich form ochrony przyrody w Polsce oraz zapoznanie z instytucjami działającymi w tym zakresie w kraju. – *Organizujemy to w postaci festynu ze względu na swobodną i lekką formę, przystępną dla każdej grupy wiekowej. Jednym z gości imprezy będą: Park Narodowy Bory Tucholskie oraz Pomorskie Parki Krajobrazowe. Oprócz tego zaproszono 55 stowarzyszeń i innych instytucji zajmujących się różnymi formami ochrony przyrody i środowiska* – mówi **Jacek Hałuszkiewicz**, jeden z organizatorów. Całość odbędzie się w tematycznych grupach. Będą stanowiska kiermaszowe (rękodzieło, zdrowa żywność, firmy zero waste i inne), nowości technologiczne (fotowoltaika, branża motoryzacyjna, maszyny ogrodnicze i inne), firmy dostarczające media (wodociągi, energia elektryczna, gospodarka odpadami i inne), hodowcy zwierząt (związek kynologiczny, związek hodowców gołębi, pszczelarze, hodowcy kotów rasowych i inne). W ramach imprezy odbędą się pokazy, konkursy gry i zabawy terenowe. – *Nie zapomnieliśmy o profilaktyce zdrowia. Będą „Amazonki", Stowarzyszenie Słyszeć bez Granic oraz akcja Honorowego Dawstwa Krwi* – wylicza. Głównym organizatorem i pomysłodawcą imprezy jest Zespół Szkół nr 2 w Chojnicach, mający w swoim dorobku kilkanaście imprez o charakterze miejskim i powiatowym. Patronem medialnym wydarzenia jest nasz tygodnik.

dtn

•ZMARLI

Marek Kitowski, lat 66, zm. 29 IV 2022
Jarosław Zblewski, lat 56, zm. 30 IV 2022
Artur Skiba, lat 51, zm. 5 V 2022
Zofia Werochowska, lat 86, zm. 5 V 2022
Edmund Krenski, lat 79, zm. 6 V 2022
Bronisława Kühn, lat 87, zm. 6 V 2022

REKLAMA/OGŁOSZENIE PŁATNE

Burmistrz Miasta Chojnice informuje,
że na tablicy ogłoszeń Urzędu Miejskiego w Chojnicach, Stary Rynek 1 (III piętro); na stronie internetowej www.miastochojnice.pl i w Biuletynie Informacji Publicznej http://bip.miastochojnice.pl/, zostały wywieszone wykazy nieruchomości miejskich przeznaczonych do:
1) sprzedaży, oddania w użytkowanie wieczyste, użytkowanie, zamianę
2) w najem, dzierżawę lub użyczenie.
Bliższe informacje można uzyskać w Wydziale Gospodarowania Nieruchomościami, pok. 609, tel. 52 397 18 00 wew. 74.

Zakład Pogrzebowy
Tadeusza Porożyńskiego
Świadczy usługi całodobowo
Jedyny zakład w regionie wypłacający zasiłek pogrzebowy od ręki!
Chojnice, ul. Gdańska 3 | Tel. 52 397-20-47 Tel. kom. 604-755-900

Zatrudnimy pracowników do pracy w Niemczech w przetwórstwie rybnym i ogrodnictwie.
Nie wymagamy znajomości j. niemieckiego.
Kontakt telefoniczny od poniedziałku do piątku w godz. od 9:00 do 13:00 663-626-877

•WITAMY NA ŚWIECIE fot. dtn

Marlena Kopp Ostrowska z Kiedrowic, ur. 3.05.2022, 3630 g, 59 cm

Kaja Klóskowska z Leśna, ur. 7.05.2022, 4140 g, 57 cm

Filip Pastwa z Ogorzelin, ur. 7.05.2022, 3440 g, 57 cm

Kornelia Grabowska z Chojnic, ur. 8.05.2022, 3840 g, 56 cm

Antonina Koziej z Biskupnicy, ur. 9.05.2022, 3630 g, 58 cm

Stefan Orzłowski z Chojnic, ur. 10.05.2022, ur. 2830 g, 53 cm

Będzie poważnie i rozrywkowo

Już w najbliższą sobotę nastąpi uroczyste otwarcie amfiteatru w Fosie Miejskiej w Chojnicach. Będzie przekazanie sztandaru harcerzom i występ Kabaretu z Konopi.

Burmistrz Chojnic i Chojnickie Centrum Kultury zapraszają 14 maja o godz. 17.00 na otwarcie amfiteatru w Fosie Miejskiej. Uroczystość będzie składać się z dwóch części: otwarcie, przecięcie wstęgi, krótkie przemówienie burmistrza **Arseniusza Finstera**. – *W części oficjalnej przekazany zostanie także sztandar przez władze miasta harcerzom z Hufca Chojnice* – informował na konferencji wiceburmistrz **Adam Kopczyński**. Potem rozpocznie się część rozrywkowa. O godz. 17.30 wystąpi Big Band, a godzinę później będzie się można pośmiać z Kabaretem z Konopi. Wstęp wolny. – *Mamy ponad tysiąc miejsc w fosie, więc liczymy na pogodę i naszych mieszkańców* – dodał wiceburmistrz.

dtn

Nie tylko wystawy i eksponaty

W sobotę 14 maja odbędzie się kolejna edycja Nocy Muzeów. Będzie można obejrzeć film w zabytkowym autosanie czy przespacerować się szlakiem modernistycznych witaczy. Zobacz, co jeszcze będzie się działo w ten wyjątkowy wieczór.

W basztach

Muzeum Historyczno-Etnograficzne w Chojnicach specjalnie na Noc Muzeów 2022 przygotowało i szczególnie poleca dwie najnowsze ekspozycje. Pierwsza – w Baszcie Kurza Stopa – pt. „100 lat żeglarstwa chojnicko-charzykowskiego". Druga wystawa – w Bramie Człuchowskiej – pt. „Archaiczne brzmienia. Polskie ludowe instrumenty". Podczas nocnego zwiedzania placówka zapewnia kuratorskie oprowadzanie po wszystkich ekspozycjach muzealnych. Dla zwiedzających czynna w godz. 18.00-00.00. Można będzie także obejrzeć ekspozycje w Muzeum Janusza Trzebiatowskiego. Są tam bogate zbiory malarstwa olejnego, pasteli, medali. Muzeum będzie otwarte w godz. 18.00-23.00.

Stowarzyszenie Centrum Kultury Podziemia zaprasza do Baszty Nowej, aby pooglądać, jak powstają grafiki, a także spróbować swoich sił w tej technice.

W centrum miasta

Na Starym Rynku atrakcje zaplanowano między 19.00 a 23.00. Będzie można poczuć się jak prawdziwy strażak – wejść do wozu strażackiego, poznać sprzęt, jakim na co dzień posługuje się Ochotnicza Straż Pożarna w Chojnicach. Chojnickie Muzeum Motoryzacji i Techniki zaprasza na sentymentalny seans filmowy do kina objazdowego, który odbywać się będzie w ostatnim chojnickim autosanie. Kino rusza o godzinie 19.00 i co pół godziny zabierze widza w niezwykłą podróż w czasie, prezentując postać ojca chojnickiego muzealnictwa, Juliana Rydzkowskiego, oraz wspomnienia z Turnieju Miast Chojnice – Dzierżoniów. 40. Drużyna Harcerska im. Zawiszy Czarnego oprowadzi chętnych po zakamarkach naszego miasta. Odświeżą dawne wspomnienia miejsc dzisiaj nieistniejących i zaproszą do krótkich rodzinnych zadań. Spacery: co pół godziny od godz. 19.00. Zbiórka przy fontannie.

W kościołach

W podziemiach kościoła gimnazjalnego będzie można od godz. 18.00 do 20.00 obejrzeć wystawę fotografii Grzegorza Hetziga, który pokazuje na swoich zdjęciach przydrożne kapliczki. W Bazylice Mniejszej w godz. 19.00-22.00 zwiedzanie świątyni połączone z opowieścią o świętych kościoła katolickiego, ukazanych na ściennych polichromiach i w symbolach porozmieszczanych w najróżniejszych miejscach obiektu. Zwiedzający będą mieli okazję poznać nie tylko historię najstarszego w mieście zabytku, a także nazwiska i ciekawostki z życia tych, których wizerunki od ponad sześćdziesięciu lat stanowią wystrój chojnickiej fary. Przewodnikiem po bazylice będzie Przemysław Zientkowski.

W bibliotece

Miejska Biblioteka Publiczna zaprasza wszystkich moli, pożeraczy i książkożerców na czytelnicze atrakcje. Odbędą się one na parterze budynku biblioteki. O godz. 19.00 rozpocznie się maraton czytelniczy, który potrwa do godz. 22.00. Książkę Agaty Christie „Noc w bibliotece" jako pierwsi zaczną czytać po kolei bibliotekarki, a następnie na zmianę inni uczestnicy Nocy. Organizatorzy przygotowali także szereg atrakcji dla młodszych i starszych czytelników. Będzie można m.in. narysować mola książkowego.

Wernisaż Marleny

Chojnickie Centrum Kultury będzie czynne w godz. 18.00-23.00. Tutaj zaplanowano wernisaż wystawy rzeźby i malarstwa Marleny Pawlak. W centrum będzie można obejrzeć również wystawę tradycyjnej fotografii. Jest ona zarazem prezentacją dorobku członków koła fotograficznego, działającego w Chojnickim Centrum Kultury. Pokazane będą wyłącznie zdjęcia czarno-białe robione w „starodawnej" technice bromosrebrowej na zwykłych kliszach i prawdziwym papierze.

Miły spacerek

A kto ma się ochotę przespacerować, to najlepiej, żeby o godz. 19.00 stawił się przy pomniku na rogu ulic Ceynowy i Derdowskiego. Zaplanowano spacer szlakiem modernistycznych witaczy i pomników autorstwa architekta, planisty urbanistyczno-przestrzennego i chojniczanina Norberta Jażdżewskiego. Oprowadza historyk sztuki Monika Szczukowska. Trasa będzie liczyła niecałe dwa kilometry. Spacer inauguruje wydarzenia popularyzujące „Konserwację zespołu rzeźb-witaczy autorstwa Norberta Jażdżewskiego" w ramach powyższego dofinansowania. Dotację na nadchodzącą w 2022 roku ich konserwację uzyskało miasto Chojnice.

dtn

eprasa.pl 44b2a0aa03

Wojewódzki przegląd z piosenkami Anny Jantar

Dwa dni trwał XX Wojewódzki Przegląd Piosenki Dziecięcej i Młodzieżowej, który odbył się w Czersku. Oprócz przesłuchań konkursowych widzowie mogli podziwiać mażoretki i zespół tańca nowoczesnego Paradise, a także wysłuchać występu grupy Farba. Zwieńczeniem przeglądu był koncert laureatów.

Laureaci jednej z wcześniejszych edycji Agnieszka Peplińska i Beniamin Zakrzewski.

Wśród nagrodzonych znalazł się m.in. zespół Happy Nine z SP nr 2 w Czersku.

Sporo pozytywnych emocji przyniósł jubileuszowy, XX Wojewódzki Przegląd Piosenki Dziecięcej i Młodzieżowej, który odbył się w Czersku. Za jego realizację odpowiedzialni byli niezmiennie **Katarzyna Thiede** i **Jarosław Grzelak**. To dzięki ich pomysłom, ideom oraz ciężkiej pracy uczestnicy na przeglądzie mogli poczuć się jak w profesjonalnym studiu.

Pierwszego dnia, oprócz przesłuchań konkursowych, odbyły się jeszcze występy. Publiczność podziwiała mażoretki, zespół tańca nowoczesnego Paradise, a wieczorem wzięła udział w koncercie grupy Farba.

Drugiego dnia również trwały przesłuchania konkursowe, a wieczornym zwieńczeniem przeglądu były występy dotychczasowych laureatów oraz koncert tegorocznych zwycięzców. Galę finałową poprowadzili **Maria Narloch** i **Robert Szydełko**. Podczas tegorocznych przesłuchań występy dzieci i młodzieży oceniało jury w składzie: przewodnicząca **Izabela Pruszak**, **Zofia Kucharska**, **Gabriela Kulczyk**, **Anna Ferens**, **Dorota Thiede**, **Jolanta Twardokus** oraz **Dominika Thiede**. Po trudnych obradach komisja wyłoniła laureatów.

Uczestnicy podzieleni zostali na kategorie wiekowe: klasy I – III, klasy IV – VI, klasy VII – VIII oraz szkoły ponadpodstawowe. Udział w przeglądzie mogli wziąć zarówno soliści, jak i zespoły. Od kilku lat pojawia się również dodatkowa kategoria piosenka polska. W ubiegłym roku członkowie mogli zaprezentować utwory z repertuaru Marka Grechuty, natomiast w tym roku był to repertuar Anny Jantar. Na zakończenie wszyscy wspólnie odśpiewali piosenkę „Połączyła nas muzyka".

tekst i fot. Iwona Papierowska

Na przeglądzie trio w składzie: siostry Amelia i Agata Spica z kuzynem Karolem Buczkowskim zaprezentowało utwór Sanah i Igora Herbuta „Mamo, tyś płakała".

Pamiątkowe dyplomy laureatom z ubiegłych edycji przyznaje Katarzyna Thiede.

Na sportowej hali uczestnikom przysłuchiwała się spora widownia.

Wyniki

Kategoria I – III
Soliści: I miejsce: Kinga Banach – Czersk, Liliana Sawczuk – Tczew; II miejsce: Zuzanna Połom – Czarna Woda, Agata Niemiec – Chojnice, Igor Libiszewski – Pelplin; III miejsce: Roksana Kromer – Człuchów, Karolina Schmidt – Czersk; wyróżnienie: Zofia Król – Tczew, Lucyna Leszczyńska – Czersk, Agata Gibowska – Tczew.
Repertuar Anny Jantar
Soliści: I miejsce: Igor Libiszewski- Pelplin. Zespoły: I miejsce: Maja Żuchlińska i Liliana Zamkowska – Kościerzyna, Dziecięcy Zespół Muzyczny ze „Sportówki" – Człuchów; II miejsce: Allegro Kids – Czersk; III miejsce: Maria Damrat i Amelia Szreiber – Czersk, Kinga Banach i Lucyna Leszczyńska – Czersk.
Kategoria IV -VI
Soliści: I miejsce: Michalina Muzioł – Czersk, Marta Wojtas – Tuchola, Adam Kordowski – Gdynia; II miejsce: Aniela Czapiewska – Czersk, Daria Brzezińska – Czersk; III miejsce: Wiktoria Sawczuk – Tczew, Szymon Podjacki – Tczew; Wyróżnienie: Maja Moskal – Czersk, Natalia Stormowska – Czarna Woda. Zespoły: I miejsce: Pasja –Starogard Gdański; II miejsce: Happy Nine – Czersk.
Repertuar Anny Jantar
Soliści: I miejsce: Magdalena Klaszyńska – Czersk; II miejsce: Maria Mucha – Pelplin; III miejsce: Natalia Stormowska – Czarna Woda. Zespoły – wyróżnienie: Happy Nine – Czersk.
Kategoria VII -VIII
Soliści: I miejsce: Oliwia Drossel – Pelplin, Kamil Kosowski – Tuchola; II miejsce: Lena Balcerowska – Tuchola; III miejsce: Zuzanna Kaszubowska – Kościerzyna, Marlena Krygowska – Leśno; Wyróżnienie: Marta Partyka – Starogard Gdański. Zespoły: I miejsce: Quatro – Starogard Gd.; II miejsce: Be Happy – Rytel; III miejsce: CHÓRnik – Kościerzyna; wyróżnienie: Kropelki – Pelplin.
Repertuar Anny Jantar
Soliści: I miejsce: Lena Balcerowska – Tuchola; II miejsce: Oliwia Drossel – Pelplin; III miejsce: Marlena Krygowska – Leśno. Zespoły: I miejsce: CHÓRnik – Kościerzyna; II miejsce: Be Happy – Rytel; III miejsce: Kropelki – Pelplin.
Kategoria szkoły ponadpodstawowe
Soliści: I miejsce: Bogna Knuth – Czersk; II miejsce: Magdalena Drejka – Tczew, Agnieszka Gierszewska – Rytel; III miejsce: Karolina Lewińska – Chojnice; wyróżnienie: Michalina Domagała – Łąg, Julia Podjacka – Tczew.
Repertuar Anny Jantar
Soliści: I miejsce: Karolina Lewińska – Chojnice; wyróżnienie: Paulina Cherek – Czersk.

Czas Chojnic

Redakcja:
89-600 Chojnice, ul. Kręta 4,
tel. 52 396 10 10, fax wew. 57.

Sekretariat i ogłoszenia drobne:
Barbara Jażdżewska, tel. wew. 50,
e-mail: czas@tygodnik.pl.
W redakcji ogłoszenia drobne przyjmujemy od poniedziałku do piątku, do bieżącego numeru do godz. 16.00 we wtorek.

Dział reklamy:
Barbara Jażdżewska, tel. wew. 50,
e-mail: czas@tygodnik.pl,
Sławomir Maniawski, tel. kom. 604 481 196,
e-mail: maniawski@tygodnik.pl.

Zespół w składzie:
Stanisław Kamiński (redaktor naczelny), tel. wew. 51, tel. kom. 500 154 025, e-mail: stanislaw@czas.tygodnik.pl,
Danuta Tyde-Niedzielska, tel. wew. 54, tel. kom. 505 166 840, e-mail: danka@czas.tygodnik.pl,
Iwona Papierowska, tel. wew. 54, tel. kom. 515 149 379, e-mail: iwona@czas.tygodnik.pl,
Agata Wiśniewska, tel. wew. 52, tel. kom. 781 770 702, e-mail: agata@czas.tygodnik.pl.
Dział sportowy: Michał Sagrol, tel. wew. 53, tel. kom. 781 770 140, e-mail: sport@czas.tygodnik.pl.
Współpracownicy: Anna Piętaszewska, Sylwia Hamerska, Magdalena Grala, Ramona Wieczorek-Frymark.
Dział korekty: Katarzyna Mróz.
Skład komputerowy i łamanie: Elena Semenova-Król, tel. wew. 58, e-mail: e.krol@tygodnik.pl.

Wydawca: Magraf s.c. Sławomir Grzmiel Lidia Grzmiel, 85-115 Bydgoszcz, ul. Wiatrakowa 11/3.

Druk: Polska Press Sp. z o.o. Drukarnia w Bydgoszczy, ul. Grunwaldzka 229, tel. 52 584 86 60.
Redakcja zastrzega sobie prawo do skracania i adiustacji oraz zmiany tytułów dostarczanych tekstów. Za treść ogłoszeń redakcja ponosi odpowiedzialność w granicach wskazanych w ust. 2 art. 42 Prawa prasowego. Anonimów nie publikujemy. Tekstów niezamówionych nie zwracamy; teksty artykułów, zdjęcia i wzory reklam są chronione prawem autorskim.

Nakład: 3850 egz. Biuro czynne od 8.00 do 16.00 (w soboty i niedziele nieczynne).

Stowarzyszenie Gazet Lokalnych

www.czas.tygodnik.pl

KLAUZULA INFORMACYJNA
Biorąc udział w dowolnym konkursie/plebiscycie i dostarczając do redakcji zdjęcie albo rozwiązanie konkursu/plebiscytu na kuponie, mailem, telefonicznie, za pomocą SMS -a czy w dowolny inny sposób, wyrażają Państwo zgodę na przetwarzanie swoich danych osobowych wyłącznie w celu realizacji tego konkursu/plebiscytu i zgodę na publikację swego imienia i nazwiska oraz dostarczonego zdjęcia na łamach „Czasu Chojnic" i „Tygodnika Tucholskiego".
Zgodnie z art. 13 ust. 1 i ust. 2 ogólnego rozporządzenia o ochronie danych osobowych z dnia 27 kwietnia 2016 r. informuję, że:
• Administratorem Pana/Pani danych osobowych jest Magraf s.c. Sławomir Grzmiel Lidia Grzmiel z siedzibą w Bydgoszczy 85-115, ul. Wiatrakowa 11/3.
• Pana/Pani dane osobowe będą przetwarzane wyłącznie w celu realizacji konkursu/plebiscytu, w którym Pan/Pani uczestniczy na podstawie art. 6 ust. 1 pkt wyżej wymienionego rozporządzenia.
• Pana/Pani dane osobowe mogą zostać przekazane firmom Home.pl, ul. Zbożowa 4, Szczecin 70-653, Fibero Sp. z o.o., ul. Wojska Polskiego 65, Bydgoszcz 85-825 oraz Bild Presse Polska Sp. z o.o., ul. Żwirki 17, Łódź 90-539 w celu zapewnienia prawidłowego przebiegu konkursu.
• Pana/Pani dane osobowe będą przechowywane do czasu zakończenia konkursu, a dane zwycięzców przez okres wymagany prawem oraz do momentu przedawnienia roszczeń przysługujących administratorowi danych i w stosunku do niego.
• Posiada Pan/Pani prawo dostępu do treści swoich danych oraz prawo do ich sprostowania, usunięcia, ograniczenia przetwarzania, prawo wniesienia sprzeciwu, prawo do cofnięcia zgody w dowolnym momencie bez wpływu na zgodność z prawem przetwarzania, którego dokonano na podstawie zgody uzyskanej przed jej cofnięciem.
• Ma Pan/Pani prawo wniesienia skargi do prezesa UODO, gdy uzna Pan/Pani, że przetwarzanie Pana/Pani danych osobowych narusza przepisy ogólnego rozporządzenia o ochronie danych osobowych z dnia 27 kwietnia 2016 r.
• Podanie przez Pana/Panią danych osobowych jest dobrowolne. Jednak konsekwencją niepodania danych osobowych będzie brak możliwości uczestnictwa w konkursie/plebiscycie.
• Pana/Pani dane nie będą przetwarzane w sposób zautomatyzowany ani nie będą podlegały profilowaniu.

eprasa.pl 44b2a0aa03

• JEST KULTURKA

Lista nadchodzących imprez jest tak długa, że nie wiesz, co wybrać? Albo wręcz przeciwnie – uważasz, że w Twojej okolicy nic się nie dzieje? Co tydzień zarekomendujemy Ci jakieś wydarzenie kulturalne albo napiszemy, dlaczego nie warto na nie tracić czasu. Poleca i odradza, całkowicie subiektywnie, Sylwia Hamerska, miłośniczka kina i sztuki, jurorka Polskiej Federacji Dyskusyjnych Klubów Filmowych.

Już w najbliższy weekend, z soboty na niedzielę (14-15 maja) Europejska Noc Muzeów. W związku z tym można wybrać się wieczorem na nietypowe wydarzenia w mieście. Muzeum Historyczno-Etnograficzne w Chojnicach w Baszcie Kurza Stopa wystawi dokumentację związaną z 100 rocznicą żeglarstwa charzykowsko-chojnickiego. Zbiory pochodzić będą z ChKŻ, LKS oraz z prywatnych kolekcji żeglarzy. W tym czasie Brama Człuchowska pokaże polskie instrumenty ludowe z różnych rejonów Polski w ramach „Archaicznych brzmień". Warto wybrać się na spacer po mieście w ten dzień, bo może nas zaskoczyć. Z roku na rok jest coraz więcej „odwiedzających". Ja jestem ciekawa atrakcji na Starym Rynku, przygotowanej przez Chojnickie Muzeum Motoryzacji i Techniki, które zaprasza na sentymentalny seans filmowy do kina objazdowego w ostatnim chojnickim autosanie. Od godziny 19.00, co pół godziny będzie można obejrzeć krótki film o życiu i twórczości Juliana Rydzkowskiego oraz wspomnienie z Turnieju Miast. Może takie kino mogłoby stanąć gdzieś na dłużej, z innym repertuarem?

Jeśli ktoś woli książki, to może wybrać się w ten wieczór do chojnickiej biblioteki posłuchać lub poczytać „Noc w bibliotece" Agathy Christie. Wcześniej, już 12 maja o godzinie 15.30 w Czytelni dla Dzieci i Młodzieży, odbędzie się spotkanie z podróżnikiem Danielem Kocujem, który przejechał rowerem drogę z Sydney do Szczecina.

A spragnionym filmów na dużym ekranie polecam polski film pt. „F.. cking Bornholm", o tym, co może wydarzyć się w czasie zapowiadającego się sielankowo, majowego wyjazdu w życiu dwóch par. Wiemy z ekranu, ale również z życia, że jeden incydent może zmienić (popsuć?) wszystko.

PODPATRZONE

Tomasz Mikołajczak i Marcin Grolik świętują awans na miejskiej fontannie. Więcej o sukcesie piłkarzy na str. 22 i 23. **tekst i fot. ms**

PODPATRZONE

W tym numerze napisaliśmy o awansie Chojniczanki oraz festynie na targowisku w Chojnicach. Na pierwszym planie Maciej Werochowski (z prawej) oraz Dariusz Rząska podczas imprezy. **tekst sta, fot. dtn**

• CO? GDZIE? KIEDY?

Chojnice

Promocja monografii
W czwartek **12.05** w czytelni Miejskiej Biblioteki Publicznej w Chojnicach odbędzie się promocja monografii „Kosznajderia" wydanej przez LGD „Sandry Brdy". Jak informuje wydawca, książka jest drugim, poszerzonym wydaniem monografii z 2013 roku. Początek spotkania o godz. 17.00.

Powiatowe święto strażaków
W piątek **13.05** o godz. 13.00 na Starym Rynku w Chojnicach odbędą się powiatowe obchody Dnia Strażaka.

Konkurs „Śpiewam z serca. Tak jak umiem"
ChCK zaprasza dzieci szkół podstawowych do udziału w powiatowym konkursie „Śpiewam z serca. Tak jak umiem". Konkurs odbędzie się w trzech kategoriach: klasy I-III, IV-VI oraz VII-VIII. Szczegóły konkursu dostępne są na stronie ChCK.

Piknik seniora
20.05 Klub Radnych Arseniusza Finstera Program 2023 zaprasza na I Piknik Seniora. Odbędzie się on w parku Tysiąclecia w godz. 11.00-14.00.

Gmina Brusy

Rodnô Mòwa
W piątek **13.05** o godz. 10.00 w Chacie Kaszubskiej w Brusach-Jagliach odbędą się powiatowe eliminacje w konkursie Rodnô Mòwa.

Gmina Czersk

Malowanie porcelany
Dom Kultury w Rytlu zaprasza do wzięcia udziału w warsztatach rodzinnych dot. malowania porcelany. Koszt: 15 zł od osoby. Zapisy pod nr. tel. 502 181 372, 52 398 52 46 lub osobiście w DK w Rytlu do **13.05**.

Gmina Konarzyny

Rajd rowerowy
15.05 o godz. 13.30 rozpocznie się rajd rowerowy z okazji 102 rocznicy powrotu Konarzyn do macierzy. Zbiórka przy Miejscu Pamięci Historycznej. Zapisy do **12.05** w biurze BOK lub pod nr. tel. 59 833 11 18. Wpisowe 10 zł. W trakcie rajdu przewidziano postój. Będzie prelekcja i poczęstunek.

W bibliotece
Biblioteka w Konarzynach organizuje zajęcia dla dzieci i młodzieży w ramach Ogólnopolskiego Tygodnia Bibliotek. Odbędzie się m.in. turniej gier komputerowych. Szczegóły na fb.

Gmina Chojnice

Dla Jana Pawła II
14.05 w Ciechocinie odbędą się Gminne Spotkania Integracyjne -Dzieci, Młodzież i Seniorzy Ojcu Świętemu Janowi Pawłowi II. Początek o godz. 13.30. Spotkanie przy przydrożnej kapliczce. W programie także: krótkie nabożeństwo majowe w kościele, następnie koncerty, bieg uliczny, konkurs wiedzy o Janie Pawle. **dtn**

Krwiobus stanął przy nadleśnictwie
W środę 4 maja przy siedzibie Nadleśnictwa Czersk zorganizowano kolejną już akcję poboru krwi. Inicjatywa leśnictwa zawsze cieszy się sporym zainteresowaniem. Nie inaczej było w zeszłym tygodniu. Krew oddali prawie wszyscy chętni, czyli 19 osób. Udało się zebrać blisko 8,2 litra życiodajnego płynu. Na zdjęciu Jakub Pruski i Robert Bobkowski z OSP w Czersku oraz Mateusz Kulczyk z Nadleśnictwa Czersk. **tekst sta, fot. Nadleśnictwo Czersk**

OGŁOSZENIE WYDAWCY

„CZAS CHOJNIC" POSZUKUJE SPECJALISTY DO SPRAW REKLAMY

Wymagania
wykształcenie min. średnie i prawo jazdy kat. B.

Warunki zatrudnienia
umowa-zlecenie (okres próbny),
potem możliwość zatrudnienia na etat.

Wynagrodzenie
stała podstawa + prowizja uzależniona od efektów.

CV proszę przesyłać na adres
czas@tygodnik.pl
wraz z klauzulą RODO

Klauzula RODO:
Wyrażam zgodę na przetwarzanie moich danych osobowych dla potrzeb niezbędnych do realizacji procesu rekrutacji (zgodnie z ustawą z dnia 10 maja 2018 roku o ochronie danych osobowych (Dz. Ustaw z 2018, poz. 1000) oraz zgodnie z Rozporządzeniem Parlamentu Europejskiego i Rady (UE) 2016/679 z dnia 27 kwietnia 2016 r. w sprawie ochrony osób fizycznych w związku z przetwarzaniem danych osobowych i w sprawie swobodnego przepływu takich danych oraz uchylenia dyrektywy 95/46/WE (RODO).

ISSN 1734-0128

eprasa.pl 44b2a0aa03