ISSN 1642-8129
INDEKS 368261

super tydzień krasnostawski

Nr 37 (1136)

PONIEDZIAŁEK–NIEDZIELA • 11 - 17 września 2023 r. • Cena 4,80 zł (w tym 5% VAT)

7
UCZNIOWIE ZOBACZĄ PERŁY POLSKIEGO DZIEDZICTWA

ROZBUDOWA IDZIE JAK PO GRUDZIE 6

CZĘŚĆ ROZGORYCZONYCH MIESZAŃCÓW ZAŻÓŁKWI ZNÓW WYWIESIŁA PRZY DRODZE WOJEWÓDZKIEJ FLAGI I HASŁA Z ŻĄDANIEM KONTYNUACJI INWESTYCJI...

DOMOWI AGRESORZY OCHŁONĄ W ARESZCIE 2

OD WRZEŚNIA W KRASNOSTAWSKIM SZPITALU MOŻNA ZNALEŹĆ BEZPŁATNE WSPARCIE...

CAŁODOBOWO ZADBAJĄ O ZDROWIE PSYCHICZNE 6

MIESZKAŃCA GMINY IZBICA OSZUKAŁ FAŁSZYWY KONSULTANT BANKU 4

Z KONTA ZNIKNĘŁY TYSIĄCE ZŁOTYCH

NASZE GOSPODYNIE W BITWIE REGIONÓW 5

BUDOMEL Sp. z o.o.

PŁYTY STROPOWE
BETON TOWAROWY Z POMPĄ
NADPROŻA DO 360 cm

Chełm. ul. Jagiellońska 64
tel. 82 563 24 66, 887 338 886
info@budomel.pl
www.budomel.pl
7257

LOOMBARD
ZŁOTO • POŻYCZKI POD ZASTAW • KANTOR
POŻYCZKI POD ZASTAW WSZYSTKIEGO
-telefony komórkowe,
-sprzęt RTV i AGD,
-biżuteria, złoto,
-komputery,
-elektronika,
-samochody,
czynne 7dni 7 - 22
ZRZESZENIE NAJLEPSZYCH LOMBARDÓW
Krasnystaw
Zamkowa 8A
82 576 05 94
www.loombard.pl
2038

eprasa.pl 44d0c55762

Masz problem? Zadzwoń!
tel. 82 565 27 05, 565 44 30 POMOŻEMY!

Śmiertelny wypadek motocyklisty

REGION Tragiczne zdarzenie z udziałem mieszkańca powiatu włodawskiego. Kierując fordem, nie ustąpił pierwszeństwa przejazdu motocykliście. Niestety, 45-letni kierowca jednośladu wypadku tego nie przeżył.

fot. KWP Lublin

W środę (6 września) około godziny 16 w miejscowości Kolonia Tomaszowice doszło do tragicznego w skutkach zdarzenia. 32-letni mieszkaniec powiatu włodawskiego, kierując pojazdem marki Ford, nie ustąpił pierwszeństwa przejazdu kierującemu motocyklem suzuki.

- Pomimo szybko podjętej reanimacji, życia 45-letniego motocyklisty nie udało się uratować. Badanie alkomatem wykazało, że kierujący osobówką był trzeźwy - informuje młodsza aspirant **Małgorzata Skowrońska** z zespołu prasowego Komendy Wojewódzkiej Policji w Lublinie.

fot. KWP Lublin

Na miejscu pracowali policjanci pod nadzorem prokuratora. Droga była zablokowana, a mundurowi kierowali kierowców na objazdy. Teraz policja wyjaśnia szczegółowe okoliczności tego zdarzenia. **(apm)**

Wjechał pod lokomotywę! Cud, że żyje!

GM. DOROHUSK Tragicznie mogło się skończyć zdarzenia na torach, do którego doszło w poniedziałek w nocy. Kierowca nieuwagę mógł przypłacić życiem.

fot. KM PSP w Chełmie

4 września po godzinie 21.30 kierowca jadący przez Okopy -Kolonię wjechał na torowisko bez upewnienia się, czy jest bezpieczny. W tym momencie uderzyła w auto lokomotywa. 25-letni mężczyzna z gm. Wola Uhruska miał dużo szczęścia, bo wyszedł ze zderzenia bez szwanku. Niestety, samochód jest doszczętnie zniszczony.

- Kierowca auta samodzielnie opuścił pojazd. Zajął się nim obecny na miejscu Zespół Ratownictwa Medycznego. W działaniach trwających prawie trzy godziny brały udział 3 zastępy straży pożarnej, w tym OSP Dorohusk, składające się w sumie z 12 ratowników - informuje bryg. **Wojciech Chudoba**, wiceszef chełmskich strażaków.

Jak ustalili mundurowi, kierowca był trzeźwy, podobnie jak dwaj maszyniści w lokomotywie. Będzie jednak odpowiadał za wykroczenie, bo nie zachował należytej ostrożności.

Natomiast 5 września przed godz. 6 na krajowej dwunastce na wysokości Janowa 25-letni mężczyzna z województwa warmińsko-mazurskiego, kierujący busem z artykułami spożywczymi, zjechał nagle z drogi i uderzył w drzewo. Samodzielnie opuścił pojazd. On też wyszedł ze zdarzenia bez szwanku. **(apm)**

Domowi agresorzy ochłoną w areszcie

POW. KRASNOSTAWSKI Dwóch mężczyzn jest podejrzanych o znęcanie się nad swoimi żonami. Sąd tymczasowo aresztował ich na 3 i 2 miesiące. Grozi im do 5 lat więzienia.

Obaj zatrzymani zostali w piątek, 1 września. Pierwszy z nich to 65-letni mieszkaniec gminy Rudnik. Jak ustalili policjanci, od marca tego roku, będąc pod wpływem alkoholu, znęcał się nad swoją żoną, stosując wobec niej przemoc psychiczną i fizyczną. Z materiału wynika, że wyzywał, uderzał, popychał i groził jej pozbawieniem życia.

- Mężczyzna trafił do policyjnej celi, a policjanci gromadzili przeciwko podejrzanemu materiał dowodowy. Zatrzymany usłyszał zarzut znęcania się. Sąd Rejonowy w Zamościu przychylił się do wniosku prokuratora i policjantów. Zastosował wobec 65-latka areszt na okres 3 miesięcy - informuje starsza sierżant **Anna Chuszcza**, oficer prasowa Komendy Powiatowej Policji w Krasnymstawie.

Drugi z podejrzanych mężczyzn to 54-latek z gminy Krasnystaw. Zebrane przez policjantów materiały pozwoliły na przedstawienie mu zarzutu znęcania się psychicznego i fizycznego nad żoną. Tak zachowywał się od lipca bieżącego roku - wyzywał, wypędzał z domu oraz kierował wobec kobiety groźby pozbawienia życia.

- Na wniosek prokuratury Sąd Rejonowy w Krasnymstawie zastosował wobec 54-latka środek zapobiegawczego w postaci tymczasowego aresztowania na okres 2 miesięcy. Obu agresorom grozi teraz kara do 5 lat pozbawienia wolności - dodaje rzeczniczka krasnostawskich policjantów. **GD**

fot. Policja Krasnystaw

Napad na stację paliw

fot. freepik

CHEŁM Było ich dwóch. W kominiarkach na głowach wdarli się do jednej z chełmskich stacji paliw. Jeden został już zatrzymany. To 31-latek z Chełma. Usłyszał zarzuty i trafił do tymczasowego aresztu. Drugi wciąż jest poszukiwany.

Do rozboju doszło 5 marca około godziny 16. Agresywni napastnicy, krzycząc i szarpiąc dwójkę zszokowanych pracowników (kobietę i mężczyznę) oraz wymachując nożem, zażądali utargu.

Z kasy zabrali około 2 tys. złotych i uciekli. Na szczęście nie zrobili nikomu krzywdy. Jeden z nich został namierzony przez mundurowych. Jest już w tymczasowym areszcie.

Za rozbój z użyciem niebezpiecznego narzędzia grozi im do 12 lat pozbawienia wolności. **(apm)**

Wepchnął do bagażnika byłą dziewczynę i uprowadził

POW. CHEŁMSKI Dwóch mężczyzn z powiatu chełmskiego usłyszało zarzut pozbawienia wolności 34-letniej kobiety. 28-latek wspólnie ze swoim kolegą siłą wepchnął do bagażnika swoją byłą partnerkę i wywiózł samochodem. Czyżby nie mógł pogodzić się z tym, że jej serce zabiło do kogoś innego...?

W piątek (1 września) dyżurny chełmskiej komendy otrzymał zgłoszenie o uprowadzeniu 34-letniej mieszkanki powiatu chełmskiego.

- Ze zgłoszenia wynikało, że gdy kobieta nawiązała kontakt telefoniczny ze swoim obecnym partnerem, nagle połączenie zostało przerwane – mówi sierż. szt. **Angelika Głąb-Kunysz** z Komendy Miejskiej Policji w Chełmie.

Ponieważ ze swoją kobietą przez dłuższy czas nie miał kontaktu, zawiadomił policję. Chełmscy funkcjonariusze wspólnie z kryminalnymi z KWP w Lublinie rozpoczęli poszukiwania. Wszystko wskazywało na to, że 34-latkę pozbawił wolności jej były partner. Mundurowi ustalili miejsce jego pobytu. Była tam też porwana kobieta.

28-latek został zatrzymany. Jak się okazało, 34-latka miała od niego odebrać jakieś rzeczy. Gdy się spotkali, wspólnie ze swoim kolegą siłą wepchnęli ją do bagażnika, a następnie odjechali. Drugi ze sprawców, 35-latek również został zatrzymany.

Mężczyzn doprowadzono do prokuratury, gdzie usłyszeli zarzut pozbawienia wolności. Prokurator zastosował wobec nich środek zapobiegawczy w postaci dozoru policji i zakazu zbliżania się i kontaktowania z pokrzywdzoną.

Za przestępstwo pozbawienia wolności grozi kara do 5 lat więzienia. **(apm)**

fot. KMP w Chełmie

super tydzień chełmski

Stosujemy Kodeks Dobrych Praktyk Wydawców Prasy

Ukazuje się na terenie powiatów: chełmskiego, krasnostawskiego i włodawskiego

Redaguje zespół:
Piotr Pyrkosz (redaktor naczelny / dyrektor do spraw wydawniczych)
Agnieszka Pastuszak–Maksim (z–ca redaktora naczelnego)
Grzegorz Drozdalski, Krystyna Szeremeta (korekta), Marcin Petruk, Rafał Czyżyk, Tomasz Kliszcz, Anna Dominiak,

Grafika i DTP:
Mateusz Gendek, Wojciech Kopczyński

Sekretariat:
Anna Wyczyńska

Biuro Reklam i Ogłoszeń:
Joanna Derkacz (kierownik), Renata Kasprzak, Karolina Starzyńska, Edyta Kusiak, Krzysztof Kwiatek

Redakcja/Biuro Reklam i Ogłoszeń:
22–100 Chełm, ul. Lubelska 31
tel./fax 82 565 27 05,
e–mail:
redakcja@supertydzien.pl
reklama@supertydzien.pl

Kolportaż:
PressTrans
tel. 604 494 479

Druk:
Seregni Printing Group Sp. z o.o.
ul. Matuszewska 14 hala B3.
03-876 Warszawa

Wydawca: Grupa Wydawnicza SŁOWO Sp. z o.o. 02-672 Warszawa, ul. Domaniewska 17/19/133

Redakcja nie odpowiada za treść reklam i ogłoszeń

eprasa.pl 44d0c55762

CHEŁM Smród nadal unosi się nad miastem. Mieszkańcy załamani: Jak żyć? - pytają. Prezydent uspokaja, że już chyba wie, co jest tego przyczyną…

„Czyste powietrze w Chełmie umarło”

- Miałam nadzieję, że jak się obudzę, będzie lepiej, ale niestety – pożaliła nam się w piątek mieszkanka ul. Wygon. – Wieczorem nie mogłam otworzyć okna, teraz też śmierdzi – zadzwoniła z rana do naszej redakcji. – Mam już tego dosyć. Nie można wyjść przed dom, posiedzieć w altanie…

Problem ciągle powraca, a mieszkańcy mają wrażenie, że wręcz się nasila. Śmierdzi już nie tylko na os. Rejowiecka, ale także na Dyrekcji. W czwartek (7 września) nieprzyjemny odór odczuwany był także w centrum Chełma i w rejonie ul. Lwowskiej.

- To jakiś obłęd – mówi pani **Anna**. – Fetor jest prawie w całym mieście. Mamy już wątpliwości, czy tu chodzi tylko o oczyszczalnię. Czy w końcu ktoś coś z tym zrobi?

Ludzie się buntują. Nie chcą tak żyć. Pan **Tomek** także w ubiegły czwartek zamieścił w mediach społecznościowych charakterystyczny nekrolog, w którym czytamy: „Z żalem zawiadamiam, że w dniu 7.08.2023 r. przeżywszy miliony lat, czyste powietrze w Chełmie umarło”. Ma jednak nadzieję, że podjęte działania wyeliminują fetor z chełmskiego powietrza…

Mieszkańcy mają dość!

Pod postem aż zaroiło się od komentarzy, co świadczy tylko o tym, że problem rzeczywiście jest poważny. To tylko niektóre z nich:

„Mieszkamy w bloku na Kolejowej i wieczorami nie da się wytrzymać np. na balkonie, w domu okna muszą być zamknięte, bo smród jest taki, że aż w oczy szczypie. O wieczornym spacerze z małym dzieckiem nawet nie ma mowy”.

„Fetor doszedł też do osiedla Działki. Wczoraj wieczorem nie można było otworzyć okna, a dodatkowo ludzie palą w piecach jakimiś śmieciami. Nie wiadomo co gorsze, śmierdzący dym, czy fetor z kanalizacji... A jeszcze jak postawią nam spalarnie odpadów medycznych, to w ogóle nie będzie czym oddychać”.

„Problem jest również od Alei Przyjaźni aż po Okszów... Ja rozumiem, że oczyszczalnia, ale fetor w godzinach porannych i wieczornych jest nie do wytrzymania”.

„Czemu o tym już nikt nie wspomina? Przecież emisja też chyba jest określona przez normy i dopuszczenia?”.

„Niestety. Mamy to na Dyrekcji często gęsto. Smród nocą jest nie do zniesienia”.

„Na Piłsudskiego też smród, że okna wieczorem i rano trzeba zamykać, to jakiś koszmar. Może zdarzyć się awaria, ale żeby cały czas śmierdziało!”.

„Dzisiaj rano o 8:00 ul. Lotnicza okropny smród. Po raz pierwszy dotarł do nas”.

„Współczuję, jak ktoś mieszka bliżej oczyszczalni i ma tak często”.

„Dziś rano, około 8, na Hrubieszowskiej totalny smród. Tyle różnych służb i udają, że nie ma problemu?”.

„Pracuję na Okszowskiej, smród od kilku miesięcy jest okropny, prawie codziennie śmierdzi, dom na Żabiej i to samo, aż się nie chce na ogród wychodzić, nie mówiąc o wietrzeniu wieczorem czy siedzeniu na altance, masakra, kiedyś tak nie było, a mieszkam tam już ponad 20 lat...”.

Jest szansa na poprawę?

Miejskie Przedsiębiorstwo Gospodarki Komunalnej w Chełmie zapewnia, że traktuje sprawę priorytetowo, ale smród wciąż rozlewa się po mieście i dotyka już nie tylko najbliższych okolic miejskiej oczyszczalni. Do rozwiązania tego problemu w spółce powołano nawet specjalny zespół.

- Część obiektów oczyszczalni, czyli pompownia główna, osadniki wstępne, piaskownik mamy zhermetyzowane i wentylacją podciśnieniową te zapachy, które ze ściekami dopływają z miasta, odwentylujemy i skierujemy na filtr, który wymieniliśmy na nowy. To nam pozwoli poprawić redukcję tych zanieczyszczeń - mówi **Tomasz Wójcik**, dyrektor operacyjny MPGK w Chełmie.

I dodaje, że jest plan działania, który w najbliższym czasie pomoże zminimalizować uciążliwości. Wprowadzane jest zamgławianie, co ma stanowić barierę dla odoru. Jednak większym wyzwaniem będzie wprowadzenie bardziej skomplikowanych rozwiązań. Chodzi o pozyskanie pieniędzy na budowę infrastruktury, która pozwoli m.in. na przykrycie zbiorników oczyszczalni przed opadami i takie przekierowanie substancji odorowych za pomocą wentylacji podciśnieniowej do olbrzymich filtrów, by uniknąć problemów, z którymi zmagają się obecnie mieszkańcy.

- Śledzimy i strony internetowe i Facebooka, niepokojące sygnały też do nas docierają. Wiemy, że są problemy nie tylko z bezpośrednim otoczeniem oczyszczalni. Mamy w mieście ponad 200 kilometrów sieci kanalizacji sanitarnej. System, który jest pod ziemią, służy do transportu wszystkich ścieków, które od mieszkańców dostajemy, i ten system też może być źródłem zapachowych problemów. To wynikać może z awarii, zatorów, czasami ze zrzutu rzeczy, które się tam nie powinny znaleźć - mówi przedstawiciel MPGK i dodaje, że spółka zdaje sobie sprawę z wagi problemu i deklaruje działania, które pomogą go w końcu rozwiązać.

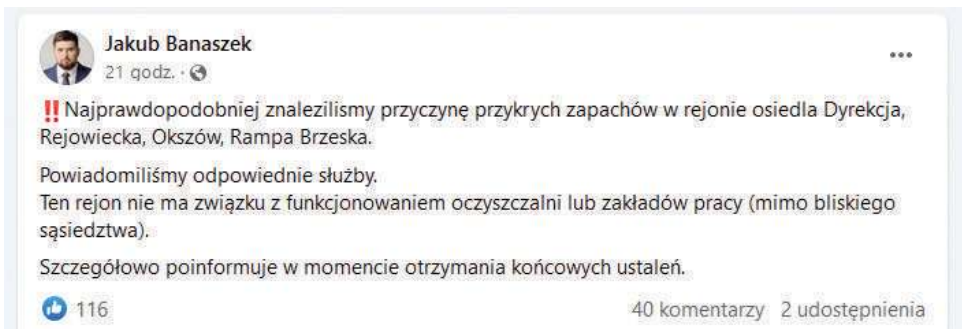
Jakub Banaszek
21 godz.

‼ Najprawdopodobniej znaleźliśmy przyczynę przykrych zapachów w rejonie osiedla Dyrekcja, Rejowiecka, Okszów, Rampa Brzeska.

Powiadomiliśmy odpowiednie służby.
Ten rejon nie ma związku z funkcjonowaniem oczyszczalni lub zakładów pracy (mimo bliskiego sąsiedztwa).

Szczegółowo poinformuje w momencie otrzymania końcowych ustaleń.

116 40 komentarzy 2 udostępnienia

Nagły zwrot akcji?

Sobota (9 września). Kolejny wieczór w oparach smrodu. Przynajmniej na osiedlu Rejowiecka. W okolicach Wygonu odór był nie do wytrzymania. Dotarły do nas też informacje, że fetor wyczuwali mieszkańcy os. Zachód. Prezydent Jakub Banaszek jeszcze w piątek miał nadzieję, że po wdrożonych przez MPGK w Chełmie działaniach, sytuacja się uspokoi. Tymczasem dzień później poinformował, że to jednak prawdopodobnie nie oczyszczalnia tak zatruwa życie mieszkańcom…

„Najprawdopodobniej znaleźliśmy przyczynę przykrych zapachów w rejonie osiedla Dyrekcja, Rejowiecka, Okszów, Rampa Brzeska. Powiadomiliśmy odpowiednie służby. Ten rejon nie ma związku z funkcjonowaniem oczyszczalni lub zakładów pracy (mimo bliskiego sąsiedztwa). Szczegółowo poinformuję w momencie otrzymania końcowych ustaleń” – obiecał mieszkańcom na swoim facebookowym profilu.

Na razie nie chce zdradzać źródła odoru i trudno się temu dziwić, że czeka, aż odpowiednie służby dokładnie zbadają sytuację.

- Póki nie ma końcowych ustaleń, faktycznie nie ma co publikować samych podejrzeń – komentuje jedna z mieszkanek Chełma.

Dzień wcześniej Banaszek informował, że w miejskiej oczyszczalni MPGK Chełm wykonało niezbędne przyłącza oraz zastosowało środki do redukcji złowonnych zapachów.

- Z informacji od prezesa MPGK: dzisiaj poziom zapachów był radykalnie niższy, a zastosowane środki mają na początku przyszłego tygodnia osiągnąć zamierzony efekt. Rozpoczęły się prace projektowe nad modernizacją instalacji. Po przygotowaniu projektu, będziemy szukali dofinansowania. W innych miejscach Miasto Chełm zostały wszczęte kontrole, ponieważ nie każdy nieprzyjemny zapach jest związany z oczyszczalnią – informował prezydent.

Mieszkańcom pozostaje mieć nadzieję, że problem uda się w końcu opanować i źródło odoru wyeliminować… **APM**

ECO HARPOON®
Recycling Sp. z o.o.
BEZPŁATNY ODBIÓR
DUŻYCH ELEKTROŚMIECI
chłodziarki
pralki
zmywarki
kuchenki
telewizory
itd.
Masz pytanie? Zadzwoń
tel. 728 44 33 27
odbierając duże sprzęty, zabieramy również drobne AGD, baterie
ul. Cementowa 20
Rejowiec Fabryczny
www.ecoharpoon.pl
7114

Płomień
odpowiedzialne ciepło
Stołpie 31, 22-151 Stołpie
SKŁAD MATERIAŁÓW OPAŁOWYCH
hurt-detal
PELLET · BRYKIET · WĘGIEL
794 318 020 www.plomien.eu
6161

GROSZEK
BOGDANKA
PPHU SZYMAŃSKI
CHEŁM,
UL. KOLEJOWA 45 A
510 67 13 14
7597

eprasa.pl 44d0c55762

Stracił blisko 10 tysięcy

POW. KRASNOSTAWSKI 34-latek był przekonany, że konsultant z banku pomaga mu ochronić jego pieniądze, a w rzeczywistości oddał je bezczelnemu oszustowi. Niestety, ale pośpiech i brak ostrożności tylko ułatwia złodziejom przestępczy proceder.

W poniedziałek (4 września) do posterunku policji w Izbicy zgłosił się 34-letni mieszkaniec tej gminy. Mundurowych powiadomił o tym, że został oszukany metodą na BLIK. Jak wynika z zawiadomienia złożonego w tej sprawie, sprawca zadzwonił do niego, podając się za pracownika banku.

- Dzwoniący nakłonił pokrzywdzonego do przekazania czterech kodów blik w celu założenia blokady na środki na koncie. Taki krok miał ustrzec mężczyznę przed utratą pieniędzy, tymczasem uszczupliło je o 9900 zł. „Konsultant" dodał, że środki powrócą na jego konto po upływie 15 minut. Po tym czasie 34-latek zadzwonił do swojego banku i tak dowiedział się, że został oszukany - informuje starsza sierżant **Anna Chuszcza**, oficer prasowa Komendy Powiatowej Policji w Krasnymstawie.

GD

Wjechał w tył osobówki

REGION Zamojscy policjanci wyjaśniają okoliczności wypadku z udziałem mieszkańca powiatu krasnostawskiego.

fot. Policja Zamość

Do zdarzenia doszło 4 września na ul. Wyszyńskiego w Zamościu. Kierująca toyotą poruszała się prawym pasem ruchu w kierunku ul. Peowiaków. W pewnym momencie zatrzymała się przed oznakowanym przejściem, chciała przepuścić pieszą na drugą stronę ulicy.

- Tuż za nią jechał kierujący volvo, który nie dostosował prędkości do warunków ruchu, nie zdążył zahamować i uderzył w tył toyoty. Do szpitala z obrażeniami trafiła 49-letnia pasażerka toyoty - informuje aspirant sztabowa **Dorota Krukowska-Bubiło**, rzeczniczka prasowa Komendy Miejskiej Policji w Zamościu.

Toyotą kierowała 32-letnia mieszkanka Zamościa, a volvo 38-latek z gminy Żółkiewka. Oboje byli trzeźwi. **GD**

Najlepszy nabór do szkół od kilkunastu lat

POW. KRASNOSTAWSKI Znane są już pełne listy kandydatów przyjętych do pięciu szkół ponadpodstawowych, prowadzonych przez powiat. Po wynikach zasadniczej i uzupełniającej rekrutacji na 582 absolwentów szkół podstawowych z terenu powiatu co najmniej 477 podjęło naukę w tych szkołach.

- W tym roku to najlepszy nabór od kilkunastu lat w naszym powiecie. Wskaźnik wybierania naszych placówek przez uczniów kończących podstawówki rósł z roku na rok i teraz wyniósł około 82 procent. Osiągnięcie takiej tendencji było jednym z najważniejszych zamierzeń zarządu powiatu w obecnej kadencji - informuje **Marek Nowosadzki**, wicestarosta krasnostawski.

Rekrutacja do szkoły średniej jest kilkuetapowa i rozpoczęła się już w maju. O przyjęciu do szkoły decydowała liczba uzyskanych punktów, na które składały się wyniki z egzaminu ósmoklasisty oraz z ocen ze świadectwa.

I LO w Krasnymstawie przyjęło 117 nowych uczniów. Uczą się w czterech klasach: politechniczno-ekonomicznej z rozszerzoną informatyką, politechniczno-ekonomicznej z rozszerzoną geografią, biologiczno-chemicznej oraz humanistycznej. II LO w Krasnymstawie wybrało 72 absolwentów podstawówek, którzy mieli do wyboru trzy klasy: humanistyczno-europejską, europejską i psychologiczną.

Pod względem liczby przyjętych uczniów lepiej wypadły szkoły zawodowe. Zespół Szkół nr 2 w Krasnymstawie ma 134 nowych uczniów. Kształcenie odbywa się w pięciu klasach o specjalizacjach: technik elektryk + technik mechanizacji rolnictwa i agrotroniki, technik informatyk, technik hotelarstwa, technik programista, a także technik geodeta.

Zespół Szkół nr 1 w Krasnymstawie wybrało 136 uczniów, którzy mieli do wyboru trzy klasy w technikum (technik pojazdów samochodowych, technik żywienia i usług gastronomicznych i połączona klasa dla techników ekonomistów i techników spawalnictwa) i dwie klasy szkoły branżowej (połączone klasy z mechaniki pojazdów samochodowych + fryzjerstwa, oraz klasa murarz-tynkarz + kucharz).

Z kolei w Zespole Szkół w Żółkiewce powstała klasa o profilu technik mechanizacji rolnictwa i agrotroniki, gdzie naukę podjęło 18 uczniów. **GD**

Awanse w powiatowej oświacie

POW. KRASNOSTAWSKI W powiatowych szkołach i placówkach przybyło kolejnych nauczycieli mianowanych, którzy odpowiednie akty odebrali 4 września podczas inauguracji nowego roku szkolnego.

fot. Starostwo Krasnystaw

Akty mianowania otrzymali: **Monika Mataczyńska**, pedagog w Poradni Psychologiczno-Pedagogicznej w Krasnymstawie, **Kinga Ciurysek**, nauczycielka przedmiotów zawodowych (mechaniczne i samochodowe) w ZS nr 1 w Krasnymstawie, **Sławomir Bandosz**, nauczyciel przedmiotów zawodowych (mechanizacja rolnictwa i agrotroniki) w ZS nr 2 w Krasnymstawie, a także **Mateusz Korzeniowski**, nauczyciel przedmiotów zawodowych (technik elektryk) w ZS nr 2 w Krasnymstawie.

Akt nadania stopnia awansu zawodowego podwyższa status zawodowy nauczyciela i otwiera drogę do uzyskania kolejnego stopnia awansu – nauczyciela dyplomowanego. Dokument ten świadczy o poszerzeniu i pogłębieniu przez nauczyciela wiedzy i umiejętności zawodowych. **GD**

Pierwszy fragment kanalizacji za 22 miesiące

GM. IZBICA W formule „zaprojektuj i wybuduj" powstać ma pierwszy odcinek kanalizacji sanitarnej w drugiej co do wielkości miejscowości gminy Izbica. Właśnie podpisano umowę z wykonawcą zadania. Na końcowe efekty trzeba będzie jednak trochę poczekać.

– Samorząd przygotowuje się do całego cyklu inwestycji dotyczących sieci kanalizacji sanitarnej, a także wodociągowej. Właśnie podpisaliśmy umowę na pierwszy jej etap – tzn. budowę „od zera" pierwszego fragmentu kanalizacji w Tarnogórze. Powstanie ona na odcinku o długości mniej więcej 1400 metrów. Ten wstępny etap obejmował będzie położenie instalacji na ulicach Wielkiej, Długiej i Szkolnej – poinformował nas burmistrz **Jerzy Lewczuk**.

Całkowity koszt inwestycji wyniesie około 2,5 miliona złotych. Wydatek ten zostanie w pełni pokryty z budżetu miejscowego samorządu. To jednak dopiero początek tego rodzaju modernizacji, tak w gminie, jak i w samej miejscowości.

– Tarnogórę chcemy „załatwić" kompleksowo. Dlatego w naborze do najnowszej edycji Polskiego Ładu wystąpiliśmy o 8 mln zł, czyli o pieniądze na realizację dalszej części robót. Mają one obejmować zarówno kanalizację, jak i przebudowę linii wodociągowej. Gdy otrzymamy środki, to niezwłocznie będziemy ogłaszać przetarg, zapewne również w formule zaprojektuj i wybuduj – dodał burmistrz.

Realizacja tego planu spowodowałaby, że Tarnogóra zostałaby w zdecydowanej części skanalizowana i zwodociągowana. Zdaniem urzędników obecna sieć wodociągowa wymaga wymiany, ponieważ wykonana jest z azbestu. Chociaż przeprowadzone na świecie badania nie wykazały negatywnego wpływu wody przesyłanej rurami, które zawierają w sobie ten materiał, a stanowisko to podtrzymuje Światowa Organizacja Zdrowia, w Izbicy wolą „dmuchać na zimne" i zmienić technologię na nowoczesną.

Wykonawca na opracowanie wielobranżowej dokumentacji projektowej i budowlanej, a także uzyskanie wszelkich pozwoleń oraz wybudowanie od podstaw sieci kanalizacyjnej wraz z przyłączami i niezbędnej infrastruktury ma niespełna dwa lata. **TK**

Lawenda z „leśnym" projektem

GM. SIENNICA RÓŻANA Członkinie Koła Gospodyń Wiejskich „Lawenda" z Siennicy Królewskiej Dużej, przy sporym udziale przedstawicieli Lasów Państwowych, zrealizowały projekt pn. „Przygoda za każdym drzewem". Skorzystały panie, ale również mieszkańcy gminy, w tym członkowie młodzieżowych drużyn pożarniczych.

foto: KGW „Lawenda" w Siennicy Królewskiej Dużej

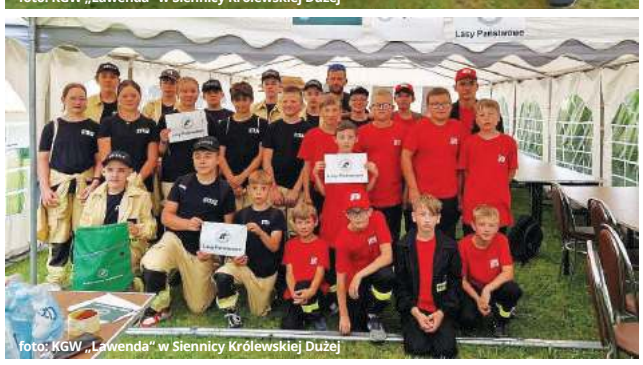
foto: KGW „Lawenda" w Siennicy Królewskiej Dużej

Gulasz z dzika, pierogi z prawdziwkami, jagodami i malinami, paszteciki, jagodzianki i marynowane grzybki – te wszystkie specjały zostały przyrządzone i zaprezentowane podczas warsztatów kulinarnych, jakie panie z KGW w Siennicy Królewskiej Dużej przeprowadziły wraz z instruktorem **Robertem Krupą**.

– Nasz projekt miał na celu zachęcenie mieszkańców gminy do odpowiedzialnego korzystania z dobrodziejstw, jakie dają nam lasy, do przyrządzania potraw i produktów z „darów lasu" – mówi **Agnieszka Morylowska** z „Lawendy".

Specjałów próbowały nie tylko gospodynie, ale również druhowie z ochotniczych straży pożarnych z terenu gminy.

Była też atrakcja dla druhów z młodzieżowych drużyn pożarniczych. Razem z opiekunami poszli do lasu na „survival". Wyposażeni jedynie w kompasy i zapasy wody musieli leśnymi ścieżkami przemaszerować ok. 5 km do leśniczówki, gdzie czekali na nich pracownicy Nadleśnictwa Krasnystaw. Podczas spotkania z młodzieżą opowiadali zarówno o swojej pracy, ale również pokazali ciekawe procesy, jakie zachodzą w środowisku leśnym. Po trudach pieszej wędrówki na uczestników zajęć czekał poczęstunek i upominki.

– Motto projektu, czyli „przygoda za każdym drzewem", odzwierciedlało ducha eksploracji, tajemniczości i przygody związanej z podchodami w lesie. Zaś samo wydarzenie pokazało dzieciom i młodzieży, że las jest pełen niespodzianek i możliwości do odkrywania go na każdym kroku – skomentowała przewodnicząca Morylowska. **TK**

eprasa.pl 44d0c55762

Nasze gospodynie docenione

REGION Znamy wyniki kulinarnej Bitwy Regionów, która odbyła się w sobotę (9 września) na terenie Zespołu Szkół Centrum Kształcenia Rolniczego w Okszowie. Wyróżnienia przypadły gospodyniom z powiatów: włodawskiego i krasnostawskiego.

Pierwsze miejsce zajęło **Koło Gospodyń Wiejskich „Drużyna sprzed Olszyny" w Kudrach** (powiat parczewski) za „udziec indyka wronimi uszami i kapustą kiszoną faszerowany, pieczony pod pierzynką z masła, podany z gamzą ziemniaczaną pod skwarkami i ogórkiem kiszonym".

Drugą nagrodę zdobyło **KGW „Janowiczanki" w Janowicach** (powiat świdnicki) za zawijasa lubelskiego, a trzecia powędrowała do **KGW „Kępianki" w Kępie Gosteckiej** (powiat opolski) za szczupaka po kępsku.

Wyróżnienia otrzymały: **KGW w Łopienniku Dolnym Kolonii** (powiat krasnostawski) za kulki „fusier" z sosem mięsnym oraz pesto z łobody, **KGW w Bełżcu** (powiat tomaszowski) za pierogi z kaczką z sosem wiśniowo-żurawinowym, a także **KGW w Sobiborze** (powiat włodawski) za dary sobiborskich lasów.

W zmaganiach udział wzięły reprezentacje 20 powiatów województwa lubelskiego. W tegorocznych eliminacjach wystartowało 427 kół gospodyń wiejskich. **GD**

Wyróżnione gospodynie z Sobiboru

Wyróżnione gospodynie z Łopiennika Dolnego Kolonii

Śmierć w stawie

GM. RUDA-HUTA Chełmscy policjanci wyjaśniają okoliczności utonięcia 70-letniego mężczyzny w stawie w miejscowości Gotówka w gminie Ruda-Huta. Znaleziony został w wodzie przez najbliższych. Prawdopodobnie wpadł do niej podczas wędkowania. Mimo szybkiej reakcji rodziny i pomocy strażaków, jego życia nie udało się uratować.

Do tego tragicznego zdarzenia doszło w czwartek (7 września) wieczorem w gminie Ruda-Huta. Przed godziną 18.00 dyżurny komendy otrzymał zgłoszenie o utonięciu 70-letniego mężczyzny w przydomowym zbiorniku wodnym.

- Skierowani na miejsce policjanci ustalili, że łowił w nim wcześniej ryby. Został wyciągnięty z wody przez najbliższych. Pomimo podjętej na miejscu reanimacji nie udało się uratować jego życia – mówi komisarz **Ewa Czyż**, rzeczniczka prasowa Komendy Miejskiej Policji w Chełmie.

Mundurowi pod nadzorem prokuratury wykonali czynności procesowe, które wykluczyły udział osób trzecich w tym zdarzeniu. Ciało mężczyzny zostało zabezpieczone do dalszych badań.

- Wszczęte w tej sprawie postępowanie pozwoli na wyjaśnienie wszystkich okoliczności tego tragicznego w skutkach zdarzenia – dodaje Czyż.

Ze statystyk wynika, że to już 15. osoba, która utopiła się w województwie lubelskim od końca czerwca. **GD**

Rumakowała i pożałowała

POW. WŁODAWSKI W piątek (8 września) po godz. 12 dyżurny włodawskiej komendy otrzymał zgłoszenie o zdarzeniu drogowym na drodze krajowej nr 82 w Krukowie.

Skierowani na miejsce policjanci ustalili, że w wyniku niedostosowania prędkości kierująca volkswagenem 28-letnia mieszkanka Włodawy straciła na zakręcie drogi panowanie nad pojazdem i zjechała do przydrożnego rowu, gdzie pojazd przewrócił się na bok. Kierująca jechała sama, była trzeźwa. Na szczęście nie odniosła obrażeń.

- Apelujemy o ostrożność na drogach i dostosowywanie prędkości jazdy do warunków panujących na drodze. Pamiętajmy, że oprócz stosowania się do przepisów ruchu drogowego musimy dodatkowo zwracać uwagę na szybko zmieniające się warunki atmosferyczne, stan nawierzchni jezdni oraz widoczność, aby zapewnić bezpieczeństwo sobie i innym użytkownikom - przypomina aspirant sztabowa **Kinga Zamojska-Prystupa** z Komendy Powiatowej Policji we Włodawie. **GD**

fot. Policja Włodawa

Tragiczny wypadek na powiatówce

fot. Policja Chełm

POW. CHEŁMSKI Policjanci wyjaśniają okoliczności wypadku 63-latka na drodze powiatowej w Karolinowie.

Do tragicznego zdarzenia doszło w sobotę, 9 września. Około godz. 14 służby ratunkowe otrzymały informację o zdarzeniu drogowym na terenie gminy Ruda-Huta.

- Kierujący skodą octavią 63-latek z gminy Ruda-Huta wjechał do rowu i uderzył w drzewo. W stanie nieprzytomnym został zabrany na szpitalny oddział ratunkowy w Chełmie. Niestety, po kilku godzinach zmarł - informuje kom. **Ewa Czyż**, oficer prasowa Komendy Miejskiej Policji w Chełmie. **GD**

Kota oblał wrzątkiem, znęcał się nad rodziną

POW. CHEŁMSKI Najbliższe trzy miesiące spędzi w areszcie tymczasowym 39-latek, który podejrzany jest o psychiczne i fizyczne znęcanie się nad swoją rodziną. Pod działaniem alkoholu wyzywał, bił, groził pozbawieniem życia. Oblał też kota wrzątkiem.

W niedzielę (3 września) dyżurny komendy otrzymał zgłoszenie interwencji domowej w jednej z miejscowości w gminie Dubienka. Na miejscu okazało się, że będący pod działaniem alkoholu 39-latek wszczął awanturę, podczas której przy użyciu noża groził żonie pozbawieniem życia. Tego dnia oblał również kota wrzątkiem.

- Policjanci ustalili, że mężczyzna znęca się nad kobietą oraz czworgiem dzieci psychicznie i fizycznie, a sytuacja trwa od kilkunastu lat. Podczas awantur bił ich, wyzywał, utrudniał spożywanie posiłków i korzystanie z łazienki. Mundurowi zatrzymali mężczyznę, a zebrany w tej sprawie materiał dowodowy pozwolił na przedstawienie mu zarzutów znęcania się nad rodziną oraz nad zwierzęciem ze szczególnym okrucieństwem. Wdrożona też została procedura „Niebieska Karta", której celem jest przeciwdziałanie przemocy w rodzinie - informuje komisarz **Ewa Czyż**, oficer prasowa Komendy Miejskiej Policji w Chełmie.

Sąd Rejonowy w Chełmie przychylił się do wniosku policji i prokuratury i zastosował wobec 39-latka izolacyjny środek zapobiegawczy w postaci tymczasowego aresztowania na okres trzech miesięcy. Zgodnie z obowiązującymi przepisami grozi mu kara do 5 lat więzienia. **GD**

KRONIKA ZDARZEŃ

REGION Czwartek (7 września) na drogach Chełma i powiatu minął pod znakiem kilku groźnych zdarzeń drogowych.

W Chełmie po 16.40 35-letni kierowca z gm. Siedliszcze, wyjeżdżając mercedesem z ul. Bednarskiej, potrącił prawidłowo jadącego po drodze dla rowerów przy ul. Lubelskiej 36-letniego rowerzystę. Cyklista został zabrany do szpitala, na szczęście nic mu się nie stało, ale sprawa i tak trafi do sądu.

Z kolei na Placu Niepodległości po godzinie 22.40 w Chełmie pierwszeństwo wymusiła 27-letnia chełmianka, która hondą uderzyła w suzuki, prowadzone przez 22-letniego kierowcę z województwa mazowieckiego. Skończyło się na mandacie karnym - 1500 zł.

32-letni mieszkaniec gm. Rejowiec nie ustąpił pierwszeństwa na ulicy Kościuszki w Rejowcu. Uderzył w dwa pojazdy: renault i ciągnik. Sprawca wydmuchał 3 promile, a do tego okazało się, że nie posiada prawa jazdy. Został zatrzymany. O jego dalszym losie zadecyduje sąd. **MP**

WYWÓZ NIECZYSTOŚCI PŁYNNYCH
Usługi Asenizacyjne
Indywidualna negocjacja cen

tel. 501 131 580
4623

PELLET DRZEWNY
sprzedaż hurtowa i detaliczna
BRYKIET DRZEWNY
TORFOWY
Producent:
Graf Pellet, Sielec 136 B tel. 509 311 488
biomass.produkcja@gmail.com www.grafpellet.pl
6776

KUPIĘ ZA GOTÓWKĘ
DZIAŁKĘ lub MIESZKANIE
własnościowe spółdzielcze inne
może być zadłużone lub do remontu
ZADZWOŃ TERAZ 723 770 311

BUDMAN SP. Z O.O.- SP.K.
OFERUJE
sprzedaż ostatnich mieszkań na osiedlu Koniczynka
METRAŻ OD 46 DO 65 m²

Tel. kontaktowy 502 546 582 lub 82 565 04 94
7331

eprasa.pl 44d0c55762

GMINA KRASNYSTAW Część rozgoryczonych mieszańców Zażółkwi znów wywiesiła przy tej drodze flagi i hasła z żądaniem kontynuacji inwestycji...

Rozbudowa DW 842 jak po grudzie

Gdyby wszystko poszło gładko i zgodnie z planem, mieszkańcy Zażółkwi już w zeszłym roku cieszyliby się z zakończenia trwającej od kilku lat rozbudowy drogi wojewódzkiej. Tak się jednak nie stało, więc wznowili protest, który wcześniej odbił się szerokim echem w kraju i regionie.

fot. Wanda Domańska

Do zakończenia rozbudowy drogi wojewódzkiej nr 842 w Zażółkwi pozostało około 570 metrów. W tym roku Zarząd Dróg Wojewódzkich w Lublinie ogłosił na to zadanie już 5 przetargów. W trzech pierwszych oferenci chcieli za roboty co najmniej 3 mln zł. Za czwartym razem zakres prac został zmniejszony do 320 metrów, ale nie zgłosił się żaden potencjalny wykonawca. Teraz jest tylko jeden, który zażyczył sobie około 2,99 mln zł.

- To jest dokładnie taka sama kwota, jaka była w trzecim przetargu. Teraz i wówczas ZDW w Lublinie zwrócił się do nas z pytaniem, czy gmina dołoży brakujący milion złotych, aby można było wyłonić wykonawcę. Tak jak poprzednim razem daliśmy odpowiedź, że dodatkowymi kosztami możemy podzielić się po połowie. Gdybyśmy wcześniej nie zwlekali z szybkim podjęciem decyzji, dzisiaj nie bylibyśmy stratni i za rok nie trzeba byłoby kończyć tej inwestycji - komentuje **Edyta Gajowiak-Powroźnik**, wójt gminy Krasnystaw.

Rozgoryczenia w tej sprawie nie kryje **Wanda Domańska**, radna z Zażółkwi. Uważa, że zarządca drogi nie powinien przerzucać na gminę dodatkowych kosztów. Zgodnie z zawartą umową z samorządem województwa lubelskiego te powinny być solidarnie dzielone po połowie.

- Na wymarzony chodnik przy tej drodze czekamy od 2018 roku, gdy zorganizowaliśmy pierwsze protesty. Ile można jeszcze czekać? Gmina i tak poniosła już spore koszty związane z projektem i musi dokładać do tej rozbudowy niemałe środki. To nasz samorząd pokonywał wiele przeszkód proceduralnych i dążył do realizacji tej inwestycji, choć z drugiej strony czasami brakowało dobrej woli. Można było wyłonić wykonawcę z tak zwanej wolnej ręki - mówi Wanda Domańska.

Dlatego część rozgoryczonych mieszańców Zażółkwi znów wywiesiła przy tej drodze flagi i hasła z żądaniem kontynuacji inwestycji.

W odpowiedzi na nasze zapytanie Zarząd Dróg Wojewódzkich w Lublinie poinformował, że Zarząd Województwa Lubelskiego podjął decyzję o przyznaniu pomocy finansowej na realizację zadania, mającego na celu znaczącą poprawę bezpieczeństwa wszystkich użytkowników ruchu drogowego na drodze wojewódzkiej nr 842 w gminie Krasnystaw.

- Odpowiednie pismo do gminy Krasnystaw zostało przez nas wysłane już 1 września. Dofinansowanie, tak jak w przypadku innych zadań wspólnych, będzie wynosiło 50 procent kosztów tej inwestycji. Teraz przewodniczący rady gminy musi jak najszybciej zwołać posiedzenie rady gminy, by mogła ona przyjąć stosowną uchwałę umożliwiającą przekazanie województwu lubelskiemu środków na realizację tego zadania. Jeżeli wszystko pójdzie po naszej myśli, to już w okolicach końca października będą prowadzone prace - informuje **Kamil Jakubowski**, rzecznik prasowy ZDW w Lublinie.

Dodaje, że prawo o zamówieniach publicznych nie pozwala na zastosowanie procedury na wyłonienie wykonawcy z tzw. wolnej ręki, jeżeli ogłoszone wcześniej postępowania nie mogły być rozstrzygnięte z uwagi na niewystarczające środki finansowe zamawiającego.

W ramach tego zadania na prawie 328 metrach wybudowany zostanie nowy chodnik, zjazdy, zatoki autobusowe, włączenia dróg gminnych oraz wykonane zostanie odwodnienie pasa drogowego. Wymienione zostaną także przepusty pod zjazdami oraz wykonana studnia rewizyjna.

- Co także ważne, umocniona zostanie skarpa po stronie lewej oraz wykonane zostaną urządzenia BRD, dzięki którym w znaczący sposób poprawi się bezpieczeństwo na tej drodze. Droga wojewódzka ponadto zostanie poszerzona do 6 metrów, a na łukach do 6 i pół metra - mówi Jakubowski. **GD**

Całodobowo zadbają o zdrowie psychiczne

KRASNYSTAW Od początku września przy krasnostawskim szpitalu działa Centrum Zdrowia Psychicznego. To miejsce, w którym dorośli mieszkańcy powiatu mogą otrzymać natychmiastowe bezpłatne wsparcie psychiatryczno-psychologiczne przez całą dobę. Bez skierowania i zapisywania się na wizytę.

W ramach pilotażu Narodowego Programu Ochrony Zdrowia Psychicznego powstało 80 centrów zdrowia psychicznego.

fot. SPZOZ Krasnystaw

Jedno z nich swoim zasięgiem działania obejmuje powiat krasnostawski. Z pomocy CZP można skorzystać, przychodząc do punktu zgłoszeniowo-koordynacyjnego przy ul. Sobieskiego 4, bez zapisów. W miejscu tym dyżurują specjaliści w godzinach 7 do 19. Na podstawie rozmowy z nimi zostaje opracowany wstępny plan leczenia.

- Centrum Zdrowia Psychicznego to miejsce, w którym można otrzymać natychmiast bezpłatne wsparcie psychiatryczno-psychologiczne przez całą dobę. Bez skierowania, bez zapisywania się na wizytę. Pomoc dostosowana jest do potrzeb pacjenta. Obejmuje ona wizyty w poradni u psychologa, psychiatry lub psychoterapeuty oraz wsparcie zespołu leczenia środowiskowego, który odwiedza pacjenta w domu, by pomagać mu i jego rodzinie. Jest też możliwość skorzystania z tak zwanego oddziału dziennego psychiatrycznego - tłumaczy **Andrzej Jarzębowski**, dyrektor krasnostawskiego szpitala.

Pomoc w przypadkach pilnych jest udzielana niezwłocznie. W przypadkach nagłych, wymagających hospitalizacji centrum proponuje opiekę całodobową w szpitalu, z którym współpracuje.

Zapisy i dodatkowe informacje na temat zasad funkcjonowania Oddziału Dziennego Psychiatrycznego można uzyskać w rejestracji poradni pod numerami: 509 230 002 lub 82 543 15 50. Szczegółów można szukać na stronie internetowej spzozkrasnystaw.pl. **GD**

Z domu kultury do muzeum

POW. KRASNOSTAWSKI
Muzeum Regionalne w Krasnymstawie ma kolejnego, tymczasowego dyrektora. Tomasz Nagowski pełnił tę funkcję przez ostatnie 4 miesiące, ale musiał już wrócić na stanowisko audytora w krasnostawskim starostwie. Z początkiem września zastąpiła go Marta Zorska, która od niespełna trzech lat była szefową Domu Kultury w Kraśniczynie.

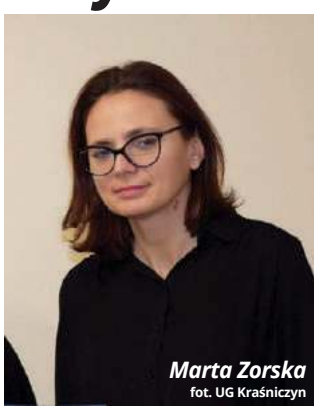
Marta Zorska
fot. UG Kraśniczyn

Co ciekawe brała udział w niedawnym konkursie na dyrektora muzeum, ale jej kandydatura została odrzucona ze względów formalnych. Jednak po kilku tygodniach zarząd powiatu postanowił powierzyć jej pełnienie obowiązków do czasu ogłoszenia nowego konkursu.

Starosta krasnostawski przekazał nam, że tym razem przeważyło jej wykształcenie etnologiczne i studia podyplomowe muzealnicze. Wcześniej Zorskiej zabrakło jedynie kilku miesięcy do wymaganego 3-letniego stażu pracy na stanowisku kierowniczym. Nowy nabór na kierownika tej placówki zapowiada na przełom stycznia i lutego przyszłego roku.

Jakie zamierzenia ma tymczasowa dyrektor Muzeum Regionalnego w Krasnymstawie?

- Przede wszystkim już za kilka dni mija termin składania do starosty propozycji budżetu na 2024 rok. Zawrzemy w nim stałe wydarzenia, które od lat są wizytówką Muzeum Regionalnego w Krasnymstawie, ale również dodamy kilka nowych, autorskich pomysłów. Na uporządkowanie czeka też kilka ważnych zagadnień formalnych dotyczących prowadzonej przez naszą placówkę działalności. Mamy również w planie niewielką modernizację muzealnego korytarza, by stworzyć tu przestrzeń bardziej przyjazną dla odwiedzających nas gości - infomuje Marta Zorska. **GD**

Stowarzyszenie Miłośników Ziemi Siennickiej realizuje projekt pn.:
„Współpraca rozwija potencjał – zakup wyposażenia na rzecz Stowarzyszenia Miłośników Ziemi Siennickiej"
w ramach projektu grantowego realizowanego przez Stowarzyszenie Lokalna Grupa Działania „Krasnystaw PLUS"
W ramach projektu przewidziano następujące działania:
- zakup doposażenia;
- organizację wykładu nt. promocji produktu lokalnego, sposobu jego utworzenia, rejestracji itp. wraz z warsztatami umożliwiającymi naukę lepienia pierogów boruńskich.

„Europejski Fundusz Rolny na rzecz Rozwoju Obszarów Wiejskich: Europa inwestująca w obszary wiejskie".
Materiał współfinansowany ze środków Unii Europejskiej w ramach realizacji operacji pn. „Wzmocnienie kapitału społecznego poprzez rozwój potencjału organizacji pozarządowych na obszarze LGD"
w ramach działania 19 Wsparcie dla rozwoju lokalnego w ramach inicjatywy LEADER
w ramach poddziałania 19.2 Wsparcie na wdrażanie operacji w ramach strategii rozwoju lokalnego kierowanego przez społeczność
Programu Rozwoju Obszarów Wiejskich na lata 2014-2020
Materiał opracowany przez Stowarzyszenie Miłośników Ziemi Siennickiej
Instytucja Zarządzająca PROW 2014-2020 – Minister Rolnictwa i Rozwoju Wsi.
7692

Fajsławice, 11 września 2023 r.

OGŁOSZENIE WÓJTA GMINY FAJSŁAWICE

o wyłożeniu do publicznego wglądu projektu zmiany Studium uwarunkowań i kierunków zagospodarowania przestrzennego gminy Fajsławice wraz z prognozą oddziaływania na środowisko

Na podstawie art. 11 pkt 7 ustawy z dnia 27 marca 2003 r. o planowaniu i zagospodarowaniu przestrzennym (t.j. Dz. U. z 2023 r. poz. 977 ze zm.) art. 39 ust. 1 pkt 2, art. 46 pkt 1, art. 54 ust. 2 i 3 ustawy z dnia 3 października 2008 r. o udostępnianiu informacji o środowisku i jego ochronie, udziale społeczeństwa w ochronie środowiska oraz o ocenach oddziaływania na środowisko (t.j. Dz. U. z 2023 r. poz. 1094 ze zm.), w związku z uchwałą Nr XLII/239/2022 Rady Gminy Fajsławice z dnia 15 czerwca 2022 r. w sprawie przystąpienia do sporządzenia zmiany Studium uwarunkowań i kierunków zagospodarowania przestrzennego gminy Fajsławice, **zawiadamiam o wyłożeniu do publicznego wglądu projektu zmiany Studium uwarunkowań i kierunków zagospodarowania przestrzennego gminy Fajsławice wraz z prognozą oddziaływania na środowisko** w dniach **od 19 września 2023 roku do 10 października 2023 roku** w siedzibie Urzędu Gminy Fajsławice, Fajsławice 107, 21-060 Fajsławice, pok. nr 7 w godzinach pracy urzędu oraz o publikacji na stronie internetowej Biuletynu Informacji Publicznej Urzędu Gminy Fajsławice (https://ugfajslawice.bip.e-zeto.eu/).

Dyskusja publiczna nad przyjętymi w projekcie zmiany Studium rozwiązaniami odbędzie się **w dniu 10 października 2023 r. o godzinie 12.00** w siedzibie Urzędu Gminy Fajsławice, Fajsławice 107, 21-060 Fajsławice, w sali konferencyjnej.

Zgodnie z art. 11 pkt 8 ustawy o planowaniu i zagospodarowaniu przestrzennym oraz art. 39 ust. 1 ustawy z dnia 3 października 2008 r. o udostępnianiu informacji o środowisku i jego ochronie, udziale społeczeństwa w ochronie środowiska oraz o ocenach oddziaływania na środowisko, każdy kto kwestionuje ustalenia przyjęte w projekcie zmiany Studium oraz w prognozie oddziaływania na środowisko może wnieść uwagi. **Uwagi należy składać w formie pisemnej do Wójta Gminy Fajsławice w nieprzekraczalnym terminie do dnia 31 października 2023 r.**, pocztą na adres Urzędu Gminy Fajsławice: Fajsławice 107, 21-060 Fajsławice, lub drogą elektroniczną na adres e-mail: sekretariat@fajslawice.eu lub z wykorzystaniem Elektronicznej Skrzynki Podawczej (EPUAP):/s0wf34tn52/SkrytkaESP. Uwaga powinna zawierać imię i nazwisko lub nazwę jednostki organizacyjnej, adres oraz oznaczenia nieruchomości, której uwaga dotyczy. Organem właściwym do rozpatrzenia uwag i wniosków jest Wójt Gminy Fajsławice. Uwagi złożone po terminie pozostawia się bez rozpatrzenia.

Zgodnie z art. 8a ust. 1 oraz art. 17a ustawy o planowaniu i zagospodarowaniu przestrzennym w związku z przetwarzaniem przez Wójta Gminy Fajsławice danych osobowych uzyskiwanych w toku prowadzenia postępowań dotyczących sporządzania aktów planistycznych, prawo, o którym mowa w art. 15 ust. 1 lit. g rozporządzenia Parlamentu Europejskiego i Rady (UE) 2016/679 z dnia 27 kwietnia 2016 r. w sprawie ochrony osób fizycznych w związku z przetwarzaniem danych osobowych i w sprawie swobodnego przepływu takich danych oraz uchylenia dyrektywy 95/46/WE (ogólne rozporządzenie o ochronie danych), przysługuje, jeżeli nie wpływa na ochronę praw i wolności osoby, od której dane te pozyskano. Administratorem danych osobowych przetwarzanych w wyniku uzyskania ich w toku prowadzonych postępowań dotyczących sporządzenia aktów planistycznych jest Wójt Gminy Fajsławice z siedzibą w Fajsławicach, adres: Fajsławice 107, 21-060 Fajsławice. Administrator danych wyznaczył Inspektora Ochrony Danych (IOD), z którym można się kontaktować poprzez email: inspektor@cbi24.pl, lub pisemnie na adres Administratora. Przetwarzanie danych jest niezbędne do wykonania zadania realizowanego w ramach sprawowania władzy publicznej - szczegółowe informacje dotyczące ochrony danych osobowych są dostępne w Biuletynie Informacji Publicznej Urzędu Gminy Fajsławice.

Wójt Gminy Fajsławice
7650

eprasa.pl 44d0c55762

Uczniowie zobaczą perły polskiego dziedzictwa

REGION Chełm, Warszawa, Kraków, Gdańsk, Zakopane – w Polsce jest wiele pięknych miejsc o bogatym dziedzictwie kulturowym. Już wkrótce te „perły" będą mogli zobaczyć uczniowie lubelskich szkół. Ministerstwo Edukacji i Nauki zapowiedziało Program Bon Szkolny – Poznaj Polskę.

Program zostanie uruchomiony wiosną przyszłego roku i sfinansuje jedno- i dwudniowe wycieczki. Z programu skorzysta 5 milionów uczniów, którzy odwiedzą najważniejsze miejsca w naszym kraju.

Inwestycja w młodych ludzi

Bon szkolny – Poznaj Polskę to inwestycja w młodych ludzi, aby mogli z dumą odwoływać się do własnej kultury, historii, osiągnięć Polski, a także czuli dumę z bycia Polakiem, polskiego języka i symboli narodowych. Z programu skorzystają również przewoźnicy i branża turystyczna. – Znajomość polskiej kultury, historii powinna leżeć u podstaw wychowania patriotycznego i obywatelskiego. Nazywam to pedagogiką dumy – wyjaśnia ideę programu minister edukacji i nauki **Przemysław Czarnek**. Nowy pomysł jest kontynuacją realizowanych do tej pory działań. Poznaj Polskę to flagowy program Ministra Edukacji i Nauki. Dzięki niemu szkoły otrzymują dofinansowanie na wyjazdy edukacyjne. Od 2021 roku na sfinansowanie przedsięwzięcia przeznaczono 200 mln zł, a z wycieczek skorzystało już 920 tys. uczniów w całej Polsce.

Zapraszamy do Chełma

Nową propozycję rządu pozytywnie ocenia prezydent miasta Chełm, **Jakub Banaszek**, podkreślając, że to również ukłon w stronę branży turystycznej, która ma za sobą trudny czas związany z pandemią i skutkami wojny w Ukrainie. – Program zaproponowany przez rząd to ciekawe rozwiązanie, zarówno dla dzieci, młodzieży czy dorosłych, jak również z perspektywy branży turystycznej. Również dla wielu miast i miasteczek jest to doskonała okazja do pokazania swoich walorów szerzej, bo Polska skrywa wiele pięknych miejsc do zobaczenia – zaznacza Jakub Banaszek. – Oferta turystyczna Chełma jest ciekawa, z wieloma miejscami wartymi odwiedzenia. Na podróżnych czeka chociażby Duch Bieluch, strzegący Podziemi Kredowych, zabytkowe Osiedle Dyrekcja, Wysoka Góra z bazyliką NNMP wraz z kryptami, słynna Galeria 72 ze zbiorami sztuki nowoczesnej, a na fanów wodnych przygód Chełmski Park Wodny. Warto pamiętać, że Chełm przez lata był miastem wielokulturowym i doświadczonym historią, co niewątpliwe można odczuć podczas zwiedzania – dodaje włodarz.

Wyjechali na 1373 wycieczki

W samych powiatach chełmskim i zamojskim z programu skorzystało do tej pory łącznie ponad 3,5 tys. uczniów, którzy od 2021 roku wyjechali na 100 wycieczek. Dofinansowanie wyjazdów przez MEiN wyniosło ponad 775 tys. zł, a to jeszcze nie koniec, bo w przyszłym roku na ten cel ministerstwo przeznaczy kolejne fundusze. - Program realizowany przez ministerstwo to spełniona obietnica rządu Prawa i Sprawiedliwości. Naszą najwyższą troską i powinnością jest dbanie o wiedzę historyczną i przyrodniczą kolejnych pokoleń. Cieszę się, że wycieczki pomagają poznawać piękno naszych urokliwych regionów i skorzystają z nich również w przyszłości uczniowie szkół z Zamościa czy Chełma – mówi poseł PiS **Dariusz Stefaniuk**.

Dotychczas dofinansowano 22 tys. wycieczek, w których uczestniczyło 920 tys. uczniów. W samym województwie lubelskim od 2021 roku zorganizowano 1373 wyjazdy. Z dotacji sfinansowano koszty przejazdu, bilety wstępu, usługę przewodnika, zakwaterowanie, wyżywienie czy ubezpieczenie uczestników. Program miał również swoje bardziej rozbudowane wersje i umożliwił dofinansowanie wyjazdów zagranicznych. Ogromne zainteresowanie sprawiło, że pula 5 mln zł na ten cel została wyczerpana w ciągu jednego dnia. Na wycieczki pojechali uczniowie z 78 szkół, a wartość wsparcia wyniosła od 30 do 75 tys. zł.

Kibicowali naszym drużynom

Równie atrakcyjnym przedsięwzięciem okazał się program „Poznaj Polskę na sportowo", na który ministerstwo przeznaczyło w tym roku 20 mln zł. Dzięki tym środkom udało się sfinansować wyjazdy na wybrane mecze ligowe oraz mecze reprezentacji Polski, w tym na ostatnią potyczkę z Wyspami Owczymi na Stadionie Narodowym. – Była to unikalna okazja do upowszechniania wśród uczniów uniwersalnych wartości zdrowego i uczciwego współzawodnictwa, połączona z przybliżeniem historii sportu. Takie wydarzenia kształtują poczucie narodowej dumy i uczą lokalnego patriotyzmu – wyjaśnia poseł Stefaniuk.

Justyna Lesiuk-Klujewska

Piłsudski pokonał 20 kandydatów...

GM. CHEŁM ...na patrona szkoły w Stawie. Do tej pory placówka nie posiadała swojego imienia, ale ten stan rzeczy oficjalnie ulegnie zmianie w kwietniu przyszłego roku. Uchwała w tej sprawie została podjęta przez radnych jednogłośnie.

źródło: Gmina Chełm / https://www.bn.org.pl/

Podjęcie uchwały zostało poprzedzone dosyć długim i żmudnym procesem wyłaniania kandydatów, którzy mogliby pretendować do roli patrona szkoły. Poszczególne elementy tego procesu przedstawiła zebranym dyrektor Biura Obsługi Szkół Gminy Chełm **Jolanta Krop**.

- Wniosek dotyczący nadania imienia wpłynął do nas 30 czerwca tego roku. Rada rodziców, rada pedagogiczna oraz rada uczniowska wystąpiły z pismem, aby rada gminy podjęła uchwałę w sprawie nadania szkole imienia marszałka Józefa Piłsudskiego. Cały proces związany z wyłonieniem patrona rozpoczął się w styczniu 2023 roku. 20 imion potencjalnych patronów zgłosiło 100 osób. W kolejnym etapie wskazano dwa nazwiska, które uzyskały największą liczbę głosów. W drugiej turze Józef Piłsudski uzyskał blisko 65% wszystkich 222 głosów – wyjaśniała dyrektor Krop.

Zanim uchwała została poddana pod głosowanie, przewodniczący rady gminy **Artur Kubacki** poprosił radnych o wyrażenie opinii. Liczył na to, że w sprawie szkoły i patrona wypowie się chociażby radny z tego terenu **Dariusz Kiełek**. Okazało się, że radny nie podziela do końca głosu większości i na miejscu Piłsudskiego widziałby inną postać.

- Cóż mogę powiedzieć. Taki jest wynik głosowania. Jednym z kandydatów na patrona szkoły był pan **Paweł Walczak**, pierwszy dyrektor placówki. Przyznam szczerze, że nie jestem do końca zadowolony z tego, że to akurat Piłsudski będzie patronem szkoły – wyraził swoją opinię radny Kiełek.

O kilka szczegółów chciał dopytać radny **Janusz Stańkowski**.

- Chciałbym wiedzieć, czy w związku z rozpoczęciem tej procedury został również powołany jakiś komitet odpowiedzialny za przygotowanie sztandaru? - dopytywał Stańkowski.

Dyrektor Krop wyjaśniła, że dopiero podjęcie uchwały umożliwi wdrożenie dalszych etapów procesu, które związane są właśnie z pozyskaniem środków na sztandar czy napisaniem hymnu szkoły. Do kwietnia zaplanowane zostaną również różne aktywności związane z popularyzacją postaci patrona.

Uchwała w sprawie nadania imienia szkole została podjęta jednogłośnie. **RC**

Straszył, że odkręci gaz. Słono za to zapłaci…

CHEŁM Groził, że sobie coś zrobi, postawił na nogi ratowników medycznych, strażaków i policję, a potem nie chciał wpuścić nikogo do domu. Teraz będzie musiał za bezpodstawne wezwanie sporo zapłacić. Jest już wyrok w tej sprawie.

Decyzja sądu zapadła kilka dni temu. 36-latek jeszcze nieprawomocnym wyrokiem został skazany na grzywnę w wysokości 2 tys. złotych. Ale to nie wszystko. 10 tys. będzie musiał zapłacić na rzecz Skarbu Państwa i taką samą kwotę na Fundusz Pomocy Pokrzywdzonym oraz Pomocy Postpenitencjarnej.

Do zdarzenia doszło 1 lutego ub. r. po godz. 21. 36-letni mieszkaniec osiedla Zachód w Chełmie dodzwonił się do Wojewódzkiego Centrum Powiadamiania Ratunkowego w Lublinie i postraszył, że odkręca gaz. Następnie rozłączył się, a dyspozytor zaalarmował policjantów i chełmskich strażaków. Mundurowi ustalili, z którego mieszkania zostało wykonane połączenie i pojechali na miejsce.

Początkowo mężczyzna nawet nie chciał otworzyć drzwi. Na szczęście nie trzeba było ich wyważać, bo 36-latek poszedł po rozum do głowy i wpuścił mundurowych. Szybko okazało się, że gazu nie odkręcił, za to był pod wpływem alkoholu. Na dodatek był to jeszcze czas pandemii i objęty został wcześniej izolacją domową.

Ponieważ w Chełmie w izbie wytrzeźwień nie ma specjalnego pomieszczenia dla zakażonych Covid-19, odwieziono go do Łęcznej. Gdy doszedł do siebie i całkowicie wytrzeźwiał, trafił pod opiekę lekarzy.

(apm)

Wyjechał na czołówkę

POW. KRASNOSTAWSKI Dzięki reakcji 39-latki, kierowca volvo odpowie przed sądem za kierowanie w stanie nietrzeźwości. Mężczyzna prawie doprowadził do tragedii.

Krasnostawscy policjanci interweniowali w niedzielę, 3 września. Kierująca skodą zgłosiła, że jadący z Krasnegostawu w kierunku Łopiennika mężczyzna w pewnym momencie zjechał na jej pas ruchu i niemal spowodował kolizję. Kobieta zawróciła i pojechała za jego volvo aż do Olszanki.

- Kiedy mundurowi przyjechali na miejsce, mężczyzna znajdował się już na terenie posesji, poza samochodem. Był pod wyraźnym działaniem alkoholu, jednak odmówił poddania się badaniu na zawartość alkoholu w wydychanym powietrzu. W związku z powyższym został przewieziony do szpitala, gdzie pobrano od niego krew do badań. Po sprawdzeniu w policyjnych systemach okazało się, że wobec 53-letniego mieszkańca gminy Łopiennik Górny sąd orzekł zakaz prowadzenia pojazdów - informuje starsza sierżant **Anna Chuszcza**, oficer prasowa Komendy Powiatowej Policji w Krasnymstawie.

Za kierowanie pojazdem w stanie nietrzeźwości i pomimo orzeczonego zakazu sądowego mężczyźnie grozi wysoka kara grzywny, a nawet do lat 5 więzienia. **GD**

fot. Policja Krasnystaw

Ratowali psa

POW. KRASNOSTAWSKI Pies spędził w studni trzy doby, zanim ktoś go usłyszał. Dopiero wtedy został wyciągnięty przez strażaków z Krasnegostawu i Gorzkowa.

Do zdarzenia doszło w poniedziałek (4 września) na niezamieszkanej posesji w miejscowości Borsuk. Studnia znajdowała się pod częściowo zawalonym budynkiem gospodarczym.

Po rozbiórce kilku elementów tej konstrukcji udało się rozstawić tak zwany trójnóg. Następnie jeden z ratowników został opuszczony na linie, aby wyciągnąć na powierzchnię wystraszonego i osłabionego czworonoga. **GD**

SERWIS OPON
MOTO pol
Chełm, Aleja Przyjaźni 2
tel. 82 565 50 30
GOODYEAR DUNLOP FULDA DEBICA

eprasa.pl 44d0c55762

POWIAT KRASNOSTAWSKI Otrzymały wyjątkowe wyróżnienia...

Nasze samorządy są przychylne seniorom

Regionalny Ośrodek Polityki Społecznej w Lublinie wyłonił laureatów konkursu, w ramach którego wybierał jednostki samorządu terytorialnego, które w swoich działaniach w sposób szczególny troszczą się o najstarszych mieszkańców. Wśród zwycięzców znalazło się miasto Krasnystaw i gmina Siennica Różana.

Nagrody dla samorządów odebrali sekretarze miasta Krasnystaw i gminy Siennica Różana

Foto: ROPS w Lublinie

Lubelski ROPS w ramach ogłoszonego konkursu wyłonił zwycięzców i wyróżnionych w dwóch głównych kategoriach: „Aktywny senior" i „Gmina przyjazna seniorom". W tym drugim przypadku dodatkowo zastosowano podział ze względu na wielkość samorządów. Wśród osób indywidualnych laureatką została **Anna Fornal**, jedna z inicjatorek i była prezes Uniwersytetu Trzeciego Wieku w Siennicy Różanej.

– Jestem naprawdę wdzięczna za takie wyróżnienie i tę nagrodę, ale chcę podkreślić, że nie tylko ja na nią zasłużyłam. Nie tylko ja wpłynęłam na rozwój naszego uniwersytetu, na to, że działa on tak dobrze. Cały zespół organizacyjny, cała rada programowa zasłużyła na tę nagrodę. Pracujemy nad tym projektem już 12 lat i to prawda, że odnosimy różne sukcesy, ale nie to moim zdaniem jest najważniejsze. Stanowimy taką wielką rodzinę, zaprzyjaźniliśmy się, tęsknimy za sobą, kiedy długo się nie widzimy. Osiągnięcie takiej atmosfery to również zasługa wszystkich członków, a nie wyłącznie moja. Niemniej była to dla mnie naprawdę miła i wzruszająca chwila – przekazała nam odznaczona wieloletnia prezes siennickiego UTW.

Komisja konkursowa zdecydowała również o wyróżnieniu dwóch samorządów z terenu powiatu krasnostawskiego.

– Celem obu konkursów jest promowanie wielozakresowych działań na rzecz osób starszych przez gminy województwa lubelskiego oraz promowanie seniorów aktywnie uczestniczących w życiu społeczności lokalnej – powiedziała dyrektor Regionalnego Ośrodka Polityki Społecznej w Lublinie **Małgorzata Romanko**.

– Centrum Aktywnego Seniora, bo tak naprawdę od niego wszystko się zaczęło, stało się taką platformą, która miała skupiać wszystkie związki i instytucje senioralne, jakie tylko mamy. Ideą, która cały czas nam przyświeca, jest to, aby najstarsi mieszkańcy Krasnegostawu mogli korzystać ze wszystkich możliwych atrakcji, jakie mamy i możemy pozyskiwać w ramach środków zewnętrznych. To wyróżnienie jest dopełnieniem tego wszystkiego i potwierdzeniem, że warto było przyjmować takie, a nie inne stanowiska w wielu sprawach i zabiegać o środki przeznaczone właśnie na tę grupę mieszkańców – stwierdził burmistrz Krasnegostawu **Robert Kościuk**.

Ważną rolę starszych osób i ich spory udział w życiu społecznym zauważyła także sekretarz gminy Siennica Różana.

– Seniorzy od lat są bardzo ważną częścią naszej społeczności. W powiecie krasnostawskim już niebawem prawie co trzeci mieszkaniec będzie w takim wieku. Znaczenie społeczne tej grupy będzie więc na pewno wzrastać. Nie ukrywam, że w gminie Siennica Różana już od wielu lat takie działania prosenioralne są prowadzone. Jako jeden z pierwszych powstał u nas Uniwersytet Trzeciego Wieku, bodaj pierwszy na terenach wiejskich – przekazał nam sekretarz **Dariusz Turzyniecki**.

Zaznaczył również, że UTW obecnie ma sporą grupę słuchaczy, bo ponad 80 osób. Jest ona bardzo aktywna i chętnie angażująca się w różne przedsięwzięcia.

– Wójt Leszek Proskura od lat czyni starania, by seniorom w naszej gminie żyło się coraz lepiej. Uczestniczymy też m.in. w projekcie door-to-door, który realizujemy wspólnie z PFRON-em, w ramach którego zapewniamy nieodpłatne dowozy na terenie województwa dla wszystkich mieszkańców, którzy mają problemy z poruszaniem się, jak również wiele innych działań, które mają na celu aktywizację tej grupy wiekowej – dodał siennicki sekretarz. **TK**

Droga w Boniewie nabiera kształtów

foto: urząd gminy w Fajsławicach

GM. FAJSŁAWICE Trwa wspólna inwestycja powiatu krasnostawskiego i gminy Fajsławice. Jeden z pasów starej nawierzchni już wyrównano i położono nowy „dywanik".

Odcinek na długości przeszło 1100 metrów na trasie relacji Biskupice – Boniewo zyskać ma wzmocnioną konstrukcję, odnowiony system odwodnienia oraz pobocza gruntowe umocnione kruszywem. Wszystko zwieńczyć ma nowa, szeroka na 5,5 m nawierzchnia, zjazdy i znaki drogowe.

– Szacunkowa wartość remontu tego odcinka ustalona została na ponad 2 miliony 130 tys. złotych. Ostatecznie przyjęta po przetargu oferta okazała się o przeszło 64 tys. zł droższa i wyniosła niespełna 2,2 miliona – poinformował nas **Marek Nowosadzki**, wicestarosta krasnostawski.

Z tego, co udało się nam ustalić, znaczące wsparcie finansowe udało się samorządowcom pozyskać w ramach dotacji z rządowego programu Polski Ład, a konkretniej w ramach dodatkowych naborów skierowanych do samorządów, w których funkcjonowały kiedyś państwowe gospodarstwa rolne. Dofinansowanie to pozwoliło na pokrycie ponad połowy ostatecznych wydatków.

– Mamy od lat wypracowane zasady podziału kosztów ponoszonych w ramach wkładu własnego. Zawsze dzielimy go w stosunku 50 do 50, gdzie połowę środków finansujemy z budżetu powiatu, a drugie pół to już finanse gminy, na której terenie realizowana jest dana inwestycja – skwitował wicestarosta Nowosadzki.

Zdaniem miejscowych władz nowa droga to nie tylko większy komfort, ale i bezpieczeństwo.

– Nie zapominajmy o tym, że nowy czy wyremontowany odcinek jest nie tylko równiejszy, tzn. auto jadące nim nie będzie kolebało się, jakby podróżowało po koleinach. Rekonstrukcja pozwala także na zastosowanie nowocześniejszych technologii, czy materiałów, które niejednokrotnie teraz przyczyniają się do ograniczenia skutków zdarzeń drogowych – przekazał nam wójt Fajsławic **Janusz Pędzisz**. **TK**

Teraz utrudnienia, potem szosa równa jak stół

GM. KRAŚNICZYN Wykonawca rozpoczął już przebudowę drogi w Żułowie. Miejscowi samorządowcy przepraszają mieszkańców za utrudnienia, obiecując jednocześnie, że realizacja inwestycji znacząco poprawi komfort jazdy. Inwestycja pochłonie przeszło milion złotych.

Foto: urząd gminy w Kraśniczynie

Z jednego z rządowych funduszy strategicznych, przeznaczonych na inwestycje w miejscowościach, w których niegdyś funkcjonowały państwowe gospodarstwa rolne, pochodzić będzie zdecydowana większość środków przeznaczonych na przebudowę drogi biegnącej przez Żułów. Pozostałe środki, ok. 100 tys. zł, będzie musiał wyłożyć z własnego budżetu samorząd gminy Kraśniczyn.

W ramach realizowanego zadania wykonawca zobowiązany jest do przebudowy jezdni przez całą długość miejscowości, uwzględniając dodatkowo budowę chodnika i remont istniejących przepustów. Firma ma także przebudować pobocza, zjazdy indywidualne i wykonać kompletne oznakowanie drogi. Niektórych dziwić może koszt, jaki pochłonie nie najdłuższy przecież, bo około półkilometrowy odcinek drogi.

– Wykonawca będzie musiał usunąć drzewa, które rosną w pasie drogowym, a także wykonać modernizację linii energetycznej. Stąd też kwota za realizację tego zadania jest wysoka – przekazała nam wójt gminy Kraśniczyn **Monika Grzesiuk**.

Szefowa gminnego samorządu podkreśla, że już teraz na odcinku objętym remontem występują miejscowe zwężenia, zaś poruszanie się drogą wymaga zwiększonej uwagi, by np. nie wjechać w jeden z wykopanych rowów. Trudności rekompensować ma jednak efekt finalny. Tym bardziej że na potrzebę remontu uwagę zwracali sami mieszkańcy. **TK**

Filmomaniacy z II LO gośćmi Letniej Akademii Filmowej w Zwierzyńcu

KRASNYSTAW Krasnostawski „Norwid" od lat filmem stoi. Działający przy II Liceum Ogólnokształcącym Młodzieżowy Dyskusyjny Klub Filmowy „Iluzjon" pozwala swoim członkom na rozwijanie pasji związanej z kinematografią. Często wyjeżdżają też na imprezy branżowe.

Foto: II Liceum Ogólnokształcące im. C.K. Norwida w Krasnymstawie

W ramach nagrody laureaci XXI Powiatowego Konkursu Filmowego „Inspiracje Filmoteką Szkolną": **Weronika Lubaś** i **Adrian Barański**, wraz z opiekującą się MDKF **Ewą Magdziarz,** zawitali do Letniej Akademii Filmowej w Zwierzyńcu. Tam mogli skorzystać nie tylko z bogatej oferty atrakcji zapewnionych przez organizatorów festiwalu, ale spotkali także ważne, niekiedy legendarne osobistości polskiej sztuki filmowej. Byli wśród nich m.in. reżyserzy: **Krzysztof Zanussi**, **Anna Jadowska**, **Beata Dzianowicz** czy **Katarzyna Rosłaniec**, a także aktorzy: **Michał Żurawski**, **Dorota Pomykała**, **Katarzyna Butowtt** i **Agnieszka Radzikowska**.

– Cieszymy się, że mogliśmy się tam znaleźć. Letnia Akademia Filmowa w Zwierzyńcu prezentuje bowiem bogactwo kina polskiego i światowego oraz przedstawia uniwersalne problemy, które zachęcają do dyskusji i refleksji. Akredytacje na to wydarzenie, jakie w ramach nagród trafiają do laureatów organizowanego przez nas konkursu, są zatem niezwykle prestiżowe. Osobiście odwiedziłam festiwal już po raz 22. i zawsze nie mogę się doczekać jego kolejnej edycji – przekazała nam opiekunka MDKF Ewa Magdziarz.

Związki między organizatorami festiwalu w Zwierzyńcu nie są zresztą żadną nowością. Na konkursach organizowanych w ramach działalności „Iluzjonu" regularnie stawiają się bowiem ludzie związani z Letnią Akademią Filmową, w tym założyciel festiwalu **Piotr Kotowski**. **TK**

eprasa.pl 44d0c55762

GMINA LEŚNIOWICE Wyjątkowa pasja sposobem na życie...

Akita - pies, któremu na imię „wolność”

- W moim życiu wyznaję zasadę, że ważniejszy jest progres, niż perfekcja. Lubię rozwój – mówi Ludwika Szymańska, której życie ma smak słonecznej Prowansji i pełnej majestatu i surowości Japonii. Dzieli je pomiędzy ukochane psy rasy akita i stolarnię, w której wyczarowuje wszystko, co potrzebne dla domowników, psów i przyjaciół.

źródło: profil Facebook Ohana Inu

Pies, czyli „lustro” człowieka

Poranne promienie wrześniowego słońca prześlizgują się łagodnie po puszystej sierści. Delikatne, ale gęsto ułożone włosy jeżą się, stroszą, a ciemne, głębokie oczy śledzą uważnie każdy ruch. Już po chwili cztery łapy biegną po zroszonej trawie. Takie są akity. Psy zdecydowane, o mocnym charakterze. Jeśli jednak odda się im całe serce, odwdzięczą się tym samym. Ludwika bez obaw wchodzi za wysoką, drewnianą furtkę. Wśród swoich „psotników” czuje się jak u siebie. W relację z nimi wchodzi bez obaw, bez lęku. W swojej pracy dąży do tego, aby i one były otwarte i ufne.

- Pies odzwierciedla charakter i osobowość właściciela. Zupełnie tak, jak człowiek. Obserwując dzieci, widzimy często, jakich mają rodziców, jak zostały wychowane, z jakimi reakcjami spotykały się na co dzień. Psy funkcjonują podobnie. Są jak rezerwuary, gromadzą wszystko, z czym spotkają się w swoim domu – twierdzi psia behawiorystka i hodowca akit.

I przypomina historię zalęknionego psa, który obawiał się wejść do swojego kojca. Właściciele długo zastanawiali się, co kryje się za jego uczuciem panicznego strachu. Okazało się, że powód jest dosyć prosty. Kojec pokryty był arkuszami blachy i niczym niezaizolowany. W czasie gwałtownych burz wprost nie dało się w nim wytrzymać. Krople deszczu i gradowe kulki powodowały trudny do zniesienia hałas. Po długiej terapii pod okiem doświadczonego specjalisty pies zaczął w końcu sypiać w przygotowanym dla niego miejscu i teraz uważa go za swój ulubiony azyl.

- Pamiętam, że wspólnie z właścicielami weszłam do tego kojca, sprawdziłam, co może być nie tak i pomogłam im zlikwidować te techniczne problemy. Nie ma dla mnie pytania, na które nie da się znaleźć odpowiedzi. Psy leczę według zasady „znajdź przyczynę, a dotrzesz do istoty”. Każdy z moich klientów to osobna historia, inny pies, inny bagaż niekiedy bardzo trudnych doświadczeń. To wspaniała przygoda – uśmiecha się behawiorystka i stolarz w jednej osobie.

Kobieta z kwiatem i wiertarką

Nie pamięta już, która z tych dwóch miłości była tą „pierwszą” i spowodowała szybsze bicie serca...

- Teraz ważniejsze są chyba psy, chociaż zaczęło się przecież od drewna. I nigdy nie pomyślałabym, że tak to się wszystko potoczy, ułoży. Pomagałam w hodowli akit mojemu znajomemu, który akurat urządzał dla nich kojce. Okazało się, że jeden taki kojec kosztował na rynku krocie. Zdziwiłam się i zapytałam: Naprawdę chcesz wydawać takie pieniądze na te kojce?. I zaproponowałam, że je dla niego zrobię. Zajmowałam się trochę stolarką, ale wtedy zaczęło się na dobre – wspomina Ludwika.

Wspólnie z siostrą napisały biznesplan i złożyły wniosek o pozyskanie dofinansowania na pierwszą firmę. Nie było łatwo, po drodze pojawiło się kilka nieoczekiwanych problemów, ale Ludwika postanowiła, że „jak nie teraz, to nigdy”. Nieopodal domu urządziła warsztat, w którym pojawiła się duża piła formatowa, grubościówka, heblarka i zestaw niezbędnych narzędzi.

- Czasami mężczyźni patrzą na mnie z powątpiewaniem. Przez pewien czas pracowałam w Niemczech jako monter mebli biurowych. Nic szczególnego, żadnej finezji. Nie takie stolarstwo kocham, ale co zrobić? Początkowo żaden z chłopaków nie chciał ze mną zamienić ani słowa, ale kiedy okazało się, że jednak umiem trzymać wiertarkę, przekonali się do mnie – opowiada o blaskach i cieniach swoich pasji Ludwika.

Jej dom w Leśniowicach to istna skarbnica piękna. Główny element wystroju wnętrz stanowi oczywiście drewno. Wiele rzeczy Ludwika wykonała sama, także tych ozdobnych. Dominuje biel i naturalna faktura drewnianej deski. Właścicielka tego azylu uwielbia sprawiać przyjaciołom miłe niespodzianki i często wręcza im ozdobne deski, na których samodzielnie wypala unikatowe, roślinne motywy.

- Drewno ma swoją jedyną i niepowtarzalną „duszę”. Każdy kawałek jest inny, inaczej się go obrabia. Czasami „współpracuje” ze mną, czasami „stawia opór”. To jednak cały urok tego zawodu. Za każdym razem chodzi jednak o to samo – by było pięknie, ale i praktycznie. Moje budy dla psów mają np. zawsze otwierany dach – mówi o jednej ze swoich pasji Ludwika.

By lepiej zrozumieć „psią duszę”

Teraz całą energię poświęca jednak psom. To dla nich ukończyła wiele specjalistycznych kursów, a nawet Polską Akademię Zoopsychologii, gdzie nauczyła się, jak „rozmawiać” z psami. Uważa, że celem pracy behawiorysty jest nauczenie danego zwierzęcia myślenia, ukierunkowanie na właściwą ścieżkę rozwoju, wspieranie i pozytywna stymulacja.

- Proszę uwierzyć, że nieważne jest, czy pies umie podawać łapę, robić tzw. siad, przewracać się na komendę. To zupełnie nieistotne. Najważniejsze jest, aby istniała nić porozumienia pomiędzy nim a właścicielem. Aby rozumieli się nawzajem, reagowali na siebie. Pies musi wypracować w sobie mechanizm samostanowienia. Reakcje na impuls jeszcze o niczym nie świadczą – twierdzi Szymańska.

Jej psy są radosne. To widać. Uwielbiają baraszkować, dokazywać. Nie ma w nich lęku, nie chowają się na widok człowieka. Wychodzą na spotkanie ufne, otwarte. I o to właśnie chodzi.

- Jeśli ktoś kupuje psa tylko po to, aby biegał po podwórku i szczekał, to, proszę wybaczyć, ale nie rozumiemy się. Nie taka jest jego rola. W domu ma czuć się dobrze, swobodnie. Musi być najpierw zrozumiany, „odczytany”. To niezbędny warunek. To gwarant sukcesu. Liczy się też oczywiście upór, jakaś determinacja, coś, co nas popycha do stawiania kolejnych kroków w tej wspólnej pracy – mówi Ludwika.

Uwielbia patrzeć w słońce, które kryje w sobie horyzont kolejnych planów, marzeń, oczekiwań.

- Warto powiedzieć sobie „zrobię to, uda mi się, teraz, już”. To prowadzi mnie w moim osobistym życiu i moim życiu z psami. Nawet jeśli nie czuję się do końca na siłach, to mam przekonanie, że ważniejsza od perfekcji jest właśnie determinacja, energia, robienie postępów. Psy doskonale wyczuwają to nastawienie – mówi Ludwika.

I odbiera kolejny telefon od klienta, który potrzebuje pomocy „psiego psychologa”. „Pomoże pani, pani Ludwiko” - słyszy w słuchawce i już zastanawia się nad tym, jak rozwiązać problem właściciela, któremu sprzedała kiedyś jednego ze swoich psów. „Oczywiście, proszę chwileczkę zaczekać” - odpowiada z uśmiechem i błyskiem w oku „tańcząca z akitami”... **RC**

My Słowianie - gmina Leśniowice 2023

Głównym celem projektu „My Słowianie – gmina Leśniowice 2023” było wzmocnienie poczucia tożsamości i świadomości kulturowej społeczności gminy Leśniowice poprzez różnorodne działania edukacyjno-aktywizacyjne, wykorzystujące dziedzictwo kulturalne i lokalną tradycję oraz wyszkolenie i utworzenie własnej grupy rekonstrukcyjnej kultywującej słowiańskie tradycje i obrzędy, pokazującej młodemu pokoleniu codzienne życie naszych przodków.

Ministerstwo Kultury i Dziedzictwa Narodowego

NARODOWE CENTRUM KULTURY

Dofinansowano ze środków Ministra Kultury i Dziedzictwa Narodowego w ramach programu Narodowego Centrum Kultury: EtnoPolska. Edycja 2023

Zrealizowano szereg działań warsztatowych, które tematycznie nawiązywały do unikatowych na skalę Europy Wschodniej odkryć archeologicznych przeprowadzonych w gminie. Zorganizowana została wycieczka do osady słowiańskiej, gdzie młodzi i dorośli mieszkańcy gminy Leśniowice zapoznali się z historią praojców.

Uczestnicy wzięli udział w warsztatach „Kraina wątku i osnowy”, gdzie uczyli się barwienia przędzy i zapoznawali się z podstawami tkactwa, wątkiem i osnową, używaniem ram tkackich i krosna w tworzeniu tradycyjnego kilimu. Podczas warsztatów garncarskich „Nie święci garnki lepią” wykonywali z gliny różne naczynia i odtwarzali wzory oraz zdobienia ceramiki. Wiele osób zainteresowanych było warsztatami kulinarnymi „Ziołowo pysznie i zdrowo” oraz wykorzystaniem ziół w polskiej kuchni regionalnej. W czasie zajęć przygotowywano potrawy z ziołami na otwartym ogniu, a także słowiańskie wypieki. „Ponadczasowe ozdoby” to tytuł warsztatów, podczas których wykonywano ozdoby charakterystyczne dla Słowian. Najbardziej efektowane okazały się warsztaty fireshow „Metamorfoza ognia”. Zakończyły się one pokazem w wykonaniu uczestników projektu. Najlepiej wyszkolone osoby zaprezentowały swoje umiejętności na imprezie promującej projekt i zebrały gromkie brawa. Wydarzenie finałowe ubarwiły występy zespołów oraz stoiska z tradycyjną żywnością przygotowaną przez koła gospodyń wiejskich.

7653

eprasa.pl 44d0c55762

W Puszczy zagrali goście z Ukrainy

GM. ŻMUDŹ Joryj Kloc – muzycy ze Lwowa po wielu próbach w końcu zagrali w naszym regionie. Sami siebie określają „ukraińską obrzędową hip-hop-daj-Boże-etno-czort -watahą". Ich występ uświetnił pożegnanie lata w wyjątkowym miejscu na kulturalnej mapie Chełmszczyzny.

To pierwsze takie wydarzenie w Puszczy. Na miejsce spotkań, warsztatów i koncertów zaaranżowano tu drewniany budynek po dawnej szkole. Z kolei dla współorganizatorów – Ex Oriente Lux house gigs był to mały jubileusz, gdyż występ „hultajów ze Lwowa" był 60. zorganizowanym przez nich koncertem.

Wydarzenie zgromadziło ponad 70-osobową widownię. Wszyscy bawili się doskonale, zaś określenia często opisujące koncerty kapeli, takie jak „żywioł" i „energia" doskonale wpasowują się także w piątkowy (1 września) koncert.

Zespół swoją nazwę zaczerpnął z języka, jakim rzekomo posługiwali się kiedyś lirnicy. Joryj w tym slangu oznacza szalonego i zaciekłego. Kłoc jest z kolei określeniem wieloznacznym – można je odczytywać zarówno jako kawałek czy kęs, jak i człowieka, starca czy mędrca. Szalony kęs? Każda interpretacja nazwy jest zdaniem kapeli właściwa. Co ciekawe i warte odnotowania, część muzyków ze Lwowa znajduje się w czynnej służby w ukraińskich siłach zbrojnych, zaś na koncert do gminy Żmudź przyjechali wprost z poligonu. **TK**

SOK zmieni się nie do poznania

GM. LEŚNIOWICE Już wkrótce rozpocznie się gruntowny i długo wyczekiwany remont Samorządowego Ośrodka Kultury. Ma potrwać ponad rok, ale władze gminy zapewniają, że warto poczekać, ponieważ po rażącym oczy „straszydełku" nie pozostanie nawet wspomnienie.

źródło: SOK Leśniowice

W siedzibie Samorządowego Ośrodka Kultury funkcjonuje również gminna biblioteka

Wybrany w postępowaniu przetargowym wykonawca, firma DAW-BRUK, do pracy przystąpi już wkrótce, zaraz po podpisaniu umowy. Wszyscy odetchną z ulgą, ponieważ na remont siedziba SOK-u czekała od dłuższego czasu.

- Środki finansowe na remont pozyskaliśmy już kilka lat temu, natomiast do tej pory jego przeprowadzenie nie było możliwe ze względu na znaczne koszty. Musieliśmy nieco ograniczyć zakres zaplanowanych prac i po kolejnym już postępowaniu przetargowym okazało się, że zaplanowana kwota będzie wystarczająca na pokrycie wszelkich kosztów – mówi wójt **Joanna Jabłońska**.

Na przeprowadzenie prac budowlanych gmina wyda niespełna 3,7 mln zł. 90% tej kwoty stanowi dofinansowanie, jakie samorząd pozyskał w ramach rządowego programu Polski Ład. Prace będą polegały m.in. na rozebraniu istniejącego budynku parterowego i wybudowaniu nowego, wykonaniu nowej konstrukcji dachu i zamontowaniu poszycia, docieplenia obiektu, zamontowaniu stolarki okiennej i drzwiowej, wybudowaniu ścian, wykonaniu stropów, schodów, niezbędnych instalacji: centralnego ogrzewania, wodno-kanalizacyjnej, elektrycznej i gazowej. Budynek wyposażony zostanie również w odpowiedni system wentylacji.

- Cieszymy się, że nowa siedziba będzie wykorzystywana w 100%. Do tej pory tak nie było, do użytku nadawała się tylko część pomieszczeń. Ośrodek kultury to miejsce niezwykle ważne dla lokalnej społeczności, dlatego remont był jednym z naszych inwestycyjnych priorytetów – zaznacza wójt Jabłońska. **RC**

REJOWIEC FABRYCZNY Miasteczko ma ciągły problem z wandalami?

Jeśli odnawiać, to dla kogo?

Zapytał podczas ostatniej sesji rady miasta burmistrz Stanisław Bodys. Miejskie parki Dębinka oraz kompleks Stajne-Polesie zostaną wkrótce oddane do użytku po gruntownej rewitalizacji, ale znając nawyki niektórych mieszkańców miasta, można mieć obawy, czy efekty mozolnych prac zostaną przez nich właściwie potraktowane.

źródło: Miasto Rejowiec Fabryczny

Prace związane z rewitalizacją parku Stajne-Polesie nieopodal siedziby Miejskiego Ośrodka Kultury

Nie ulega wątpliwości, że kwestia utrzymania miejskich przestrzeni w Rejowcu Fabrycznym od dawna wprowadza napięcie pomiędzy mieszkańcami a władzami samorządu. Mieszkańcy chcieliby bowiem, aby miejskie służby pojawiały się w wielu publicznych miejscach częściej i działały skuteczniej, natomiast władze miasta wychodzą z założenia, że oczekiwania mieszkańców są, owszem, słuszne, ale o czystość w miejscach publicznych dbać muszą wszyscy ich użytkownicy.

- Tempo prac oceniamy jako bardzo dobre, harmonogram realizowany jest z wyprzedzeniem. Można już zauważyć ciekawe elementy drewnianej architektury jak drewniana altana pokryta osikowym dachem. Bardzo ciekawe rozwiązanie, spotykane, odnoszę takie wrażenie, dosyć rzadko. Pojawiły się też dodatkowe ławki, kosze, zakończony został też plac zabaw w parku „Dębinka" - mówił o niektórych elementach wymagającego projektu burmistrz Bodys.

I można powiedzieć, że na tym dobre wieści w sprawie parków się zakończyły. Włodarz miasteczka zauważył, że już pojawiły się problemy z porzuconymi odpadami i to pomimo tego, że śmietniczek w parkach obecnie nie brakuje.

- Znając życie, te problemy będą się zapewne nawarstwiały. Dotyczy to głównie „Dębinki". Nie rozumiem, skąd się biorą. Zamontowaliśmy sporo ławek, śmietniczek również nie brakuje. Wszystko jest na wyciągnięcie ręki, a mimo to te śmieci wprost „walają się" wokół ścieżek – mówił Bodys.

I dodał, że wygląda to zupełnie tak, jak gdyby ktoś chciał zakomunikować „Po co montowaliście tyle śmietniczek? Po co ta cała rewitalizacja?". Rodzi się więc naturalne pytanie: jeśli remontować, to w istocie dla kogo?

- Robimy to niestety po raz kolejny. Apelujemy o należyte utrzymanie tych przestrzeni, z których korzystamy wszyscy. Czy rzecz ma się sprowadzać do tego, że na każdym kroku będziemy montowali system monitoringu? - pytał retorycznie Bodys.

Monitoring i tak powstanie, ponieważ został uwzględniony w zakresie prowadzonych prac, ale, jak twierdzi burmistrz, nie o to chodzi.

- Te prace są zwyczajnie kosztowne. Ich efekt powinien cieszyć, a nie stanowić dodatkowe obciążenie. Ostatecznie te namnażające się koszty uderzają później w nas wszystkich – posumował sprawę parków gospodarz miasteczka. **RC**

Otrzymali środki i przymierzają się do remontów

GM. BIAŁOPOLE W Teresinie zaplanowano odtworzenie nawierzchni położonych tam dwóch dróg gminnych. Czy się uda? Wszystko okaże się w drugiej połowie września.

Rozstrzygnięte zostanie wtedy postępowanie przetargowe związane z wyłonieniem wykonawcy prac. Jego zadanie będzie polegało na wyremontowaniu nawierzchni jezdni oraz poboczy o łącznej długości niespełna 1800 m.

- Planowany remont drogi nie zmieni istniejącego zagospodarowania terenu przyległego do pasa drogowego. Roboty będą polegały jedynie na odtworzeniu stanu istniejącego jezdni i poboczy. Wody opadowe będą odprowadzane podobnie jak do tej pory - w sposób powierzchniowy – brzmi informacja zawarta w dokumentacji.

Pobocza uzupełnione zostaną kruszywem. Znajdzie się ono również na indywidualnych zjazdach na posesje.

Wójt **Henryk Maruszewski** uważa, że zaplanowane prace powinny się powieść. Nie przewiduje większych trudności.

- Obie drogi stanowią ważny ciąg komunikacyjny, ponieważ jedna łączy się z drogą wojewódzką. Drugi odcinek nazywany jest potocznie pięciopolówką i przebiega w drugiej części miejscowości - wyjaśnia wójt Maruszewski.

W ramach ostatniego rozdania z Rządowego Funduszu Rozwoju Dróg Białopole otrzymało ok. 544 000 zł dofinansowania, a wartość całego projektu oszacowano na niespełna 1,1 mln złotych. **RC**

6627
Chełmski Dom Pogrzebowy
Firma Łukowiec
Organizujemy pogrzeby na wszystkich cmentarzach i zajmujemy się transportem międzynarodowym zmarłych.
Chełm ul. Szpitalna 49
82 564 36 07
602 469 287
www.lukowiec.pl
Przeprowadzamy kremację w ciągu kilku godzin.
Posiadamy własną kaplicę i chłodnię.
Nasza firma jest Zarządcą Cmentarza Parafialnego w Chełmie przy ul. Lwowskiej.
Wszystkie czynności związane z pogrzebem, ekshumacją, pracami kamieniarskimi i budowlanymi muszą zostać uzgodnione w naszym biurze:
USŁUGI CAŁODOBOWE - BEZGOTÓWKOWE
Wypłacamy Zasiłki Pogrzebowe ZUS i KRUS Przed Pogrzebem

Kwiaciarnia LAWENDA
Wieńce, wiązanki
Znicze, wkłady
Akcesoria nagrobkowe
Kompozycje na zamówienie
Chełm, ul. Nowy Świat 1D (obok postoju taxi)
tel. 510-310-177, 780-022-777
e-mail: lawenda.chelm@wp.pl
facebook.com/lawendachelm1D
7636

Kompleksowe Usługi Pogrzebowe
KOMPLEKS
Zakład Usług Pogrzebowych
24h
Chełm, ul.Rejowiecka 93
Rejowiec Fabr., ul. Dworcowa 4
82 566 40 53
502 791 454
2640

Odeszli...

Eugeniusz Ujas, 86 lat
Julian Egiert, 70 lat
Kazimierz Suszyński, 69 lat
Marek Stawarek, 66 lat
Janusz Kość, 74 lata
Halina Bielecka, 80 lat
Ryszard Hul, 81 lat
Dorota Huszcz, 58 lat
Małgorzata Pyc, 52 lata
Marek Szwed, 66 lat
Stanisław Wiązek, 86 lat

eprasa.pl 44d0c55762

REJOWIEC FABRYCZNY Trudne czasy dla samorządów...

To pieniądze, które... „należą się jak psu buda”

Tak w uproszczeniu można powiedzieć o kwocie, jaką miasto otrzyma w ramach ogłoszonej niedawno tzw. subwencji dodatkowej. Przewodniczący rady miasta Robert Szwed twardo stwierdza, że tych środków nie wolno opatrywać szyldem „ekstra”, a tego, kto tak czyni, można nazwać samorządowym dyletantem.

Niech nie wypowiada się ten, kto się nie zna

- I jeśli nie zna podstaw samorządowego „abecadła” i zasad, jakimi rządzą się finanse publiczne, to powinien się doszkolić i dopiero później zabierać głos – stwierdził podczas ostatnich obrad przewodniczący Szwed.

Warto więc zapytać, czym spowodowana była jego tak zdecydowana reakcja? Otóż zupełnie niedawno w przestrzeni mediów społecznościowych jeden z internautów zapytał o to, na co powinny być wydatkowane środki, jakie miasto otrzymało w ramach subwencji. Pomysłów zgłoszono sporo, ale ich wspólny mianownik był jeden – na cele inwestycyjne.

- Mieliśmy kilka spotkań z minister finansów na temat „wyrwy”, ponieważ tak należałoby określić ten niedobór w dochodach bieżących wszystkich, warto to podkreślić, wszystkich samorządów. Co sprawiło, że ta „wyrwa” się pojawiła. Otóż reforma systemu podatkowego, a zwłaszcza ta część reformy, która obejmowała podatek dochodowy od osób fizycznych. W 2022 roku kwota wolna od podatku wzrosła do 30 tys. złotych. Wprowadzono również kilka innych zmian. I to wywróciło cały system do góry nogami - podkreślił przewodniczący Szwed.

„Oszukują, a wy się dajecie”

Co chciał udowodnić? Przede wszystkim to, że pieniądze w ramach przyznanej subwencji nie są rozdawane dzięki wspaniałomyślności rządzących, a stanowią, niestety, tylko częściową rekompensatę kwoty, jaką samorządy, w tym miasto Rejowiec Fabryczny, straciły w wyniku niedawnej, podatkowej rewolucji.

- Warto przypomnieć, że nasza strata spowodowana spadkiem dochodów z tytułu PIT wynosi obecnie 1,6 mln zł. Obiecano nam 1,8 mln zł. Ale warto powiedzieć również o innych składnikach naszego budżetu. Luka finansowa w oświacie wynosiła w ubiegłym roku 3,5 mln złotych, natomiast w tym roku dokładamy do oświaty już 3,7 mln złotych. I dalej. Stawka minimalnej pensji wzrosła o 17,8%. W najbliższym czasie będzie to już ponad 20%. I nikt nie da nam środków na pokrycie wzrostu płac – zaznaczył Szwed.

Na tym jednak jego pesymistyczna „wyliczanka” się nie skończyła. Przewodniczący zauważył, że do szeroko pojętych „kosztów” funkcjonowania samorządu warto dorzucić jeszcze obsługę długu, rosnące koszty energii czy opału.

Ktoś mógłby zatem zapytać: Czy jest o co kruszyć kopię? Co znaczy te 1,8 mln zł wobec wielu innych potrzeb, na które nikt nie da miastu ani złotówki.

- Nie mamy żadnej finansowej luki. To również warto podkreślić. Można mówić o deficycie operacyjnym lub deficycie budżetowym, ale nie o luce. Proszę zwrócić uwagę na to, że wszystkie koszty rosną, a na ich pokrycie nie otrzymujemy żadnych środków. Nie wymieniłem jeszcze pensji nauczycieli. Bardzo dobrze, niech rosną, ale dlaczego odpowiedzialność za podwyżki przerzuca się na samorządy? - pytał retorycznie Szwed.

Nadchodzą ciężkie czasy...

I podkreślił, że część dochodów samorządów, właśnie ta pochodząca z udziału w podatku dochodowym, zostanie po prostu skreślona. Nie będzie jej można uwzględniać podczas planowania przyszłych rocznych budżetów.

- Pytanie o nasze finanse brzmi więc: skąd wziąć? Wiemy, jakie mamy potrzeby. Wiemy, co należy zrobić. Co sfinansować. Ale jesteśmy bezsilni. Nasze bieżące dochody to tylko ok. 9 mln złotych – kontynuował swój wywód Szwed.

Przypomniał, że budżet miasta planowany był z uwzględnieniem deficytu operacyjnego na poziomie ok. 1,5 mln złotych, a planowanie deficytu operacyjnego można, zdaniem przewodniczącego, porównać do zaciągania kredytu na zakup jedzenia.

- To się źle skończy. Wiele samorządów wchodzi lub weszło w deficyt operacyjny. A warto zauważyć, że są to jednostki, które do tej pory nie wykazywały w tym zakresie żadnych trudności. Taka jest prawda o obecnej sytuacji samorządów. I boli mnie, że ktoś tak łatwo szafuje sformułowaniami, które są po prostu nieprawdziwe. Dyskutujmy o faktach, a nie o mitach. Napełnianie tego balonika jest zupełnie niepotrzebne – podsumował sprawę finansów Robert Szwed. **RC**

Głosować nie będzie, ale zapytać może

POWIAT CHEŁMSKI A mowa o radnym Radosławie Rakowieckim, który, jak można domniemywać, na fali ostatniego zamieszania wokół dróg postanowił dopytać władze powiatu o kilka szczegółów z nimi związanych. Na co liczy?

Najprawdopodobniej na to, że czytając odpowiedź na swoją interpelację, będzie widział, jak na dłoni, kształt polityki drogowej powiatu w ciągu ostatnich lat. Jak już wspominaliśmy, uchwały zarządu powiatu dotyczące zmiany kategorii niektórych dróg powiatowych na gminne nie będą tymczasem procedowane, ale najwyraźniej radny Rakowiecki uznał, że warto byłoby nieco głębiej wniknąć w drogową ”materię”.

O co konkretnie pyta w swoim piśmie? Między innymi o to, ile kilometrów dróg powiatowych posiada każda z gmin powiatu chełmskiego na swoim terenie. Radny chciałby również wiedzieć, ile konkretnie kilometrów dróg wyremontowano w okresie ostatnich czterech lat w każdej z gmin. Chce także uzyskać odpowiedź na pytanie o to, ile kosztowały te inwestycje w każdej z jednostek lokalnego samorządu.

- Odpowiedź na pytanie powinna również zawierać informację na temat sposobu finansowania inwestycji w każdej z gmin z uwzględnieniem środków zewnętrznych, środków własnych powiatu oraz środków danej gminy – zaznacza Radosław Rakowiecki.

W ramach podsumowania swojej interpelacji radny zawarł również pytanie o to, ile łącznie dróg powiatowych udało się przebudować w V i VI kadencji w poszczególnych gminach.

Odpowiedź na jego pismo nie jest jeszcze znana. **RC**

źródło: Pixabay, zdjęcie ilustracyjne

eprasa.pl 44d0c55762

CHEŁMSKIE NIEDŹWIEDZIE BIZNESU 2022

PATRONAT HONOROWY
STAROSTA CHEŁMSKI
PIOTR DENISZCZUK

PATRONAT HONOROWY
PREZYDENT MIASTA CHEŁM
JAKUB BANASZEK

Patronat Marszałka
Województwa Lubelskiego
Jarosława Stawiarskiego

PATRONAT MEDIALNY
radio BonTon 104.90 FM CHEŁM

TRWA GŁOSOWANIE NA CHEŁMSKIE NIEDŹWIEDZIE BIZNESU!

Robert Rozmus gwiazdą naszej gali

Cały czas trwa głosowanie (na kuponach i SMS-owe) na Chełmskie Niedźwiedzie Biznesu! Wyróżniającym się firmom, ich właścicielom i menadżerom oraz samorządom honorowe tytuły zostaną przyznane już po raz siódmy. Laureatów poznamy podczas wielkiej gali Chełmskich Niedźwiedzi Biznesu, która odbędzie się 29 września w Ranczu Budrysa. Gwiazdą tego wieczoru będzie Robert Rozmus.

fot. witold spisz

Patronat honorowy nad wydarzeniem objęli: prezydent Chełma **Jakub Banaszek** i starosta chełmski **Piotr Deniszczuk** oraz marszałek województwa lubelskiego **Jarosław Stawiarski**.

Na łamach naszej gazety prezentujemy firmy i przedsiębiorców prowadzących działalność na terenie Chełma i powiatu chełmskiego. Dzięki głosom Czytelników i ocenie Kapituły wyróżniającym się firmom, ich właścicielom i menadżerom oraz produktom przyznany zostanie honorowy tytuł i statuetka Chełmskiego Niedźwiedzia Biznesu w kategoriach: Firma Mikro, Firma Mała i Średnia, Produkt Roku, Biznesmen Roku, Debiut Roku, Kobieta Sukcesu oraz Dobroczyńca Roku. Wyłonimy również laureata w kategorii Inwestycja Samorządowa Roku.

Oryginalną statuetką uhonorujemy także Ambasadora Chełmskiego Biznesu. To tytuł przyznawany przez Kapitułę osobom, które z racji zajmowanych stanowisk w czołowych instytucjach i agendach państwowych oraz korporacjach krajowych i zagranicznych lobbowały na rzecz rozwoju Chełma.

Na kandydatów można głosować na kuponie, który jest drukowany w naszej gazecie, do 22 wreśnia. Kupon można przynieść do redakcji, przesłać pocztą (na adres: Super Tydzień Chełmski, 22-100 Chełm, ul. Lubelska 31) lub wrzucić do jednej z naszych skrzynek ogłoszeniowych.

Uruchomiliśmy też głosowanie za pomocą SMS-ów. Potrwa do 24 września do godziny 23.59. Dla wygody głosujących założyliśmy trzy numery, zróżnicowane ilością głosów i ceną.

W drugim etapie nominowani zostaną poddani ocenie kapituły, która wybierze laureatów i wyróżnionych w każdej kategorii.

Zwycięzców poznamy podczas gali 29 września. Gwiazdą wieczoru będzie znany z telewizji **Robert Rozmus**, śpiewający aktor, gwiazda topowych musicali, szerokiej publiczności znany z Biesiad Zbigniewa Górnego, Kabaretu Olgi Lipińskiej i grupy Tercet czyli Kwartet (którą tworzy z Hanną Śleszyńską, Piotrem Gąsowskim i Wojciechem Kaletą).

W recitalu „Chwytaj dzień - przeboje Zbigniewa Wodeckiego" oddaje on hołd wielkiemu artyście, koledze z estrady. Rozmus i Wodecki spotykali się podczas różnych występów estradowych. Spotkaniem, które najbardziej utkwiło mu w pamięci, jest Gala Zbigniewa Górnego i Krzysztofa Jaślara. Wyjazdy po całym kraju i za granicę (Stany, Australia). Program odniósł niebywały sukces. Jeszcze dziś, (chociaż wystawiany znacznie rzadziej) przyciąga ogromną rzeszę odbiorców. A archiwalne nagrania Gal Biesiadnych często emitowane są w telewizji.

Zbigniewa Wodeckiego nie ma już wśród nas, ale Jego twórczość jest stale obecna. Nie brakuje wielkich, spektakularnych wydarzeń, które zapełniają wielotysięczną widownię. Robert Rozmus pamięta jednak o tym, że Zbyszek Wodecki jak mało kto, „znał także skromność małych estrad". Stąd pomysł, by wyprodukować taki program, który można z powodzeniem wystawić także w małych teatrach, hotelach i ośrodkach kultury.

Siłą projektu, oprócz wokalu Rozmusa, są aranże Tomasza Szymusia i Jakuba Lubowicza. Do udziału w koncercie Rozmus zaprosił utalentowaną altowiolistkę i wokalistkę **Oliwię Kędziorę-Skrzypczyk**, znaną przede wszystkim z Filharmonii Dowcipu, w której występuje u boku Waldemara Malickiego. Oliwia to multinstrumentlistka, laureatka ważnych konkursów. Ma na swoim koncie wiele spektakularnych wydarzeń muzycznych, między innymi występ z Michałem Szpakiem podczas Eurowizji w 2016 r, współpracę z Rodem Stewartem, Placido Domingo, Andrea Bocellim, Edytą Górniak, Marylą Rodowicz, Waldemarem Malickim i właśnie Zbigniewem Wodeckim.

red

JAK GŁOSOWAĆ SMS-em?

Wyślij SMS
o treści zaznaczonej czerwoną czcionką
na numer:

73601 = 1 głos (koszt 3,69 zł z VAT)
7643 = 3 głosy (koszt 7,38 zł z VAT)
79567 = 5 głosów (koszt 11,07 zł z VAT)

W nawiasach przy kandydatach podajemy sumę głosów z kuponów z gazety (**kolor czarny**) i SMS-ów (**kolor czerwony**)

LISTA KANDYDATÓW

Biznesmen roku

stbr.1 Arkadiusz Tofil, właściciel firmy Aza-Tech Sp. z o.o.
stbr.2 Jacek i Mirosław Kozak, właściciele restauracji Kozak **(13 gł.)** **(3 gł.)**
stbr.3 Grzegorz Jakimiak, właściciel Pstrągowa
stbr.4 Radosław Stasiński, właściciel Sinko Energy **(5 gł.)**

Debiut roku

stdr.1 Duża Modna Moda Damska
stdr.2 Rolujemy sushi
stdr.3 Centrum Zdrowego Oddechu

Dobroczyńca roku

stdp.1 Edyta Kister **(1 gł.)**
stdp.2 Katarzyna Rot **(50 gł.)**
stdp.3 Krystyna Łukasik **(1 gł.)**
stdp.4 Katarzyna Kalita **(22 gł.)**

Firma mała i średnia

stmp.1 Sinko Energy **(4 gł.)** **(10 gł.)**
stmp.2 Kozak S.C. **(10 gł.)**
stmp.3 Społem Chełm Sp. z o.o. **(95 gł.)**

Firma mikro

stmk.1 Restauracja Pstrągowo
stmk.2 B-Tronic - serwis i akcesoria GSM **(5 gł.)** **(10 gł.)**
stmk.3 Sky Fotowoltaika
stmk.4 Restauracja Fragoli
stmk.5 Spółdzielnia Socjalna Dębowy Las **(5 gł.)**
stmk.6 Metro Reklama **(4 gł.)**
stmk.7 Verda Sp. z o.o. - Skład Opału Płomień **(2 gł.)** **(52 gł.)**
stmk.8 Smart Diet **(7 gł.)**
stmk.9 Daw Bruk Bis Sp. z o.o.
stmk.10 Master Klim
stmk.11 KO-TOR Paweł Kostrzanowski **(20 gł.)**
stmk.12 Beautiful Hair **(10 gł.)**
stmk.13 Karol Zagórowski FizjoGabinet **(17 gł.)**

Samorządowa inwestycja roku

stsi.1 Oczyszczalnia ścieków w Zawadówce (gmina Rejowiec) **(3 gł.)**
stsi.2 Centrum Sportu i Rekreacji w Leśniowicach
stsi.3 Odnawialne źródła energii w gminie Wojsławice
stsi.4 Projekt - Budowa dróg gminnych warunkiem rozwoju Gminy Wierzbica **(2 gł.)**

Kobieta sukcesu

stks.1 Marzena Czebiera, właścicielka salonów Lady Marion **(19 gł.)**
stks.2 Kinga Stachniuk, właścicielka salonów Super Optyk **(1 gł.)** **(77 gł.)**
stks.3 Katarzyna Moroz, właścicielka Studia Obuwia
stks.4 Agnieszka Karpiuk, właścicielka Gabinetu Fizjoterapii **(11 gł.)**

Produkt roku

stpr.1 Korepetycje (Centrum Korepetycji Black Sparrow) **(27 gł.)** **(45 gł.)**
stpr.2 Boxy imprezowe (Fest Food) **(85 gł.)**
stpr.3 Burger (American Street Food Chełm) **(109 gł.)**
stpr.4 Amorficzna ziemia okrzemkowa (Media Market)
stpr.5 Wiata parkingowa (Carport)
stpr.6 Piwo kraftowe (Kozak) **(61 gł.)** **(3 gł.)**
stpr.7 Masaż Kobido (Gabinet Kosmetologii Aleksandra Karpiuk) **(5 gł.)**
stpr.8 System Safety Now (HABER Energia)

WYNIKI ZAKTUALIZOWANE W NIEDZIELĘ (10.09.2023) PO GODZ. 9:00

Pasujemy do Ciebie
GMINA CHEŁM
POKRÓWKA

REJOWIEC

Gmina Leśniowice

Gmina Wierzbica

eprasa.pl 44d0c55762

KATEGORIA: Debiut Roku

Centrum Zdrowego Oddechu

Jeśli ponad wszystko cenisz swoje zdrowie, to powinieneś już znać Centrum Zdrowego Oddechu. Gabinet tlenoterapii hiperbarycznej znajdziesz w przychodni Prof-Med na parterze budynku chełmskiej spółdzielni mieszkaniowej przy ulicy Lwowskiej 51 - mówi Wiktor Kasprzak, właściciel Centrum Zdrowego Oddechu.

Wiktor Kasprzak swoje doświadczenie biznesowe w Chełmie rozpoczynał w zupełnie innej branży. W latach 2008-2012 prowadził oddział operatora pocztowego InPost. Jednoosobowa działalność gospodarcza szybko rozrosła się do 22 pracowników i filii we Włodawie i Krasnymstawie. Zmiany prawne w obrębie usług pocztowych przerwały jednak intensywny rozwój ówczesnej działalności.

- Zawsze szukałem innowacji i usług, których brakuje na lokalnym rynku. Po bardzo wymagającej i pochłaniającej całą dobę pracy w branży pocztowej musiałem trochę odpocząć. Obecna działalność daje mi znacznie więcej satysfakcji i pozwala na stały kontakt z ludźmi, a nie ma większej radości niż zadowolony klient, który wraca do nas i poleca nas innym - tłumaczy pan Wiktor.

Jedną z usług firmy Centrum Zdrowego Oddechu jest tlenoterapia hiperbaryczna. To nowoczesna i nieinwazyjna metoda leczenia chorób i dolegliwości polegająca na oddychaniu skoncentrowanym tlenem przy podniesionym ciśnieniu. Zabieg odbywa się w specjalnej komorze, w której podnosi się ciśnienie do wartości 1.3 ATA. Dzięki temu do naszego organizmu dociera znacznie więcej tlenu niż ma to miejsce w warunkach normalnych.

Sesja tlenoterapii to relaks dla duszy i ciała. Godzinę spędzamy, leżąc na wygodnym materacu i wdychając życiodajny tlen. W powietrzu mamy go zaledwie 21%, natomiast do komory dostarczany jest koncentrat o wartości od 92 do 94%. W czasie sesji klient może czytać książkę, słuchać ulubionej muzyki lub surfować po Internecie na swoim smartfonie, korzystając z szybkiego WiFi dostępnego w gabinecie.

- Wielu naszych klientów robi sobie godzinną drzemkę w komorze. Wygodny materac oraz przyjemny szum powietrza to wyjątkowo sprzyjające warunki do spania - tłumaczy pan Wiktor. **AF**

KATEGORIA: Biznesmen Roku

Grzegorz Jakimiak, właściciel restauracji Pstrągowo

Grzegorz Jakimiak, właściciel gospodarstwa rybackiego i restauracji Pstrągowo, został nominowany do prestiżowej nagrody „Biznesmen Roku". Jego historia to prawdziwa inspiracja, jak z pasji i wytrwałości można stworzyć miejsce, które przyciąga gości z całego świata.

Od ponad 26 lat Grzegorz Jakimiak i jego rodzina prowadzą gospodarstwo rybackie oraz restaurację Pstrągowo. To miejsce jest nie tylko biznesem, ale także pasją. Jak sam mówi, nie jest możliwe ciągłe doskonalenie swojego biznesu, jeżeli nie prowadzi się go z pasją, a tej im nie brakuje.

Jako młody człowiek, pan Grzegorz marzył o karierze budowlańca, uwielbiał tworzyć coś z niczego. Jednak życie podarowało mu inną ścieżkę, którą połączył z pasją do kulinariów i rybołówstwa.

Z terenów bagiennych pod Chełmem, on i jego rodzina stworzyli Pstrągowo – miejsce, które wyróżnia się nie tylko wyjątkowym smakiem potraw, ale także pięknem natury. Restauracja oferuje świeże, lokalne produkty, a pstrągi hodowane na miejscu są prawdziwą rozkoszą dla podniebienia.

Dwa lata temu, zanim wybuchła pandemia COVID-19, pan Grzegorz z rodziną podjęli odważną decyzję o budowie Chatki Pradziadka, aby stworzyć nowe miejsca noclegowe. To ponad 100-letnia chata, która została odrestaurowana i przekształcona w apartamenty. Cieszy się ona ogromną popularnością wśród gości.

Najnowszym projektem, który wzbudził zachwyt, są jurty na wodzie. To wyjątkowe obiekty umieszczone na palach na 4-hektarowym stawie, na którym pływają ponad 20-kilogramowe karpie. Ten pomysł spotkał się z tak ogromnym zainteresowaniem, że pojawił się już reportaż w telewizji.

Grzegorz Jakimiak dowodzi, że pasja i wytrwałość są kluczowymi czynnikami sukcesu. W ciągu 26 lat prowadzenia Pstrągowa nieustannie doskonali swoje przedsiębiorstwo, łącząc swoje zainteresowania i tworząc coś wyjątkowego.

Wraz z rodziną stworzyli nie tylko restaurację, ale prawdziwe połączenie przyrody, pasji i tradycji. To miejsce, które przyciąga ludzi z różnych zakątków świata, by delektować się smakami i atmosferą Pstrągowa.

- Nominacja do nagrody „Biznesmen Roku" to zasłużone uznanie dla całej mojej rodziny i naszej nieustającej pasji do tworzenia wyjątkowych miejsc na ziemi - podsumowuje pan Grzegorz. **AF**

KATEGORIA: Biznesmen Roku

Radosław Stasiński, współwłaściciel Sinko Energy

Radosław Stasiński jest współwłaścicielem SINKO Energy, rodzinnej firmy, którą tworzą zaangażowani, młodzi ludzie z pasją do innowacji i nowoczesnych rozwiązań energetycznych. - Naszym priorytetem jest przede wszystkim zadowolenie klienta oraz poprawa środowiska, w którym żyjemy - twierdzi pan Radosław.

Radosław Stasiński ukończył II LO im. gen. Gustawa Orlicz-Dreszera w Chełmie, a tuż po zdaniu egzaminu maturalnego wyjechał z rodzinnych stron na 15 lat. W tym czasie dalej się kształcił. Rozpoczął studia na wydziale zarządzania na KUL-u. Po ich zakończeniu rozpoczął kolejne studia, tym razem na kierunku finanse i rachunkowość na SGH w Warszawie. W międzyczasie uzyskał różnego rodzaju kwalifikacje. Był m.in. licencjonowanym doradcą podatkowym. Ukończył również podyplomowo kierunek odnawialne źródła energii w biznesie na Politechnice Warszawskiej.

Swoje pierwsze kroki w karierze stawiał w spółkach Leszka Czarneckiego. Były to znaczące firmy m.in. Getin Bank. Następnie zatrudnił się w konsultingu biznesowym. Uczestniczył także przy różnych projektach np. z pisania strategii rozwoju gmin czy takich, które miały na celu usprawnić różne procesy. Tworzył też biznesplany. Następnym punktem w jego karierze była kancelaria podatkowa, gdzie pracował przez 1,5 roku jako konsultant. Pan Radosław zatrudniony był też w Citibanku, a nawet w grupie Danone, gdzie zajmował funkcję managera.

- Moja kariera w tych instytucjach zakończyła się w 2021 roku. Wtedy to podjąłem ważną decyzję w moim życiu. Postanowiłem założyć własną działalność gospodarczą. Było w tym trochę ryzyka, ponieważ startowaliśmy ze stosunkowo niewielkim kapitałem, bowiem wynosił on około 10 tys. zł. Nie posiadaliśmy wówczas żadnego sprzętu, tylko ludzi i głowy pełne pomysłów - mówi.

Jak się okazało, ryzyko się opłaciło i tak wraz ze swoimi wspólnikami: **Jackiem Soroczyńskim** i **Pawłem Suszko** pan Radosław otworzył firmę.

- Za swój największy sukces uważam to, że w ciągu trzech lat udało nam się stworzyć podmiot, który w tym roku może pochwalić się obrotami w kwocie około 10 mln netto, więc tym bardziej cieszy fakt, że w tak krótkim terminie i z małym funduszem, udało nam się rozwinąć firmę, która działa aktywnie na rynku i jest coraz bardziej znana - dodaje Radosław Stasiński.

Firma pana Radosława działa nie tylko na terenie województwa lubelskiego i powiatu chełmskiego, bowiem posiada ona oddział w Rzeszowie, ma wiele inwestycji w województwie mazowieckim, jest obecna też w województwie łódzkim.

- Nieustannie się rozwijamy. Obecnie wykonujemy pełne termomodernizacje budynków oraz prowadzimy audyty energetyczne. Otworzyliśmy także stowarzyszenie, które ma na celu wspieranie fachowych instalatorów. Angażujemy się również w różne inicjatywy lokalne. Reaktywowaliśmy klub sportowy - dawny Leszkopol Bezek. Obecnie nosi on nazwę Sinko Energy Bezek. Dodatkowo staramy się udzielać charytatywnie. Na przykład ostatnio bezpłatnie zamontowaliśmy pompę ciepła dla fundacji, która otworzyła w Szczebrzeszynie dom dla sierot z Ukrainy - tłumaczy pan Radosław. **AF**

Twój Agent Ubezpieczenia
Kinga Jędrzejewska
NAJLEPSZE UBEZPIECZENIA DLA CIEBIE
Chełm, ul. Lwowska 13 R
798 707 260
663 065 989
4029

WBS
WSCHODNI BANK SPÓŁDZIELCZY W CHEŁMIE

Platforma Obywatelska
Biuro Poselskie
Posła na Sejm RP
Krzysztofa Grabczuka
Chełm, ul. Lwowska 24
Zamość, ul. Żeromskiego 16
Biłgoraj, Pl. Wolności 13

POMIX
Wierzbica - Osiedle
602 772 906
kontakt@pomix.com.pl
www.pomix.com.pl

Stachniuk SUPER OPTYK
Chełm
Ul. Popiełuszki 7
Krasnystaw
Pl. Żołnierzy Wyklętych 1
Hrubieszów
Pl. Staszica 16

CEMEX
CEMEX Polska Sp. z o.o.
Cementownia Chełm
ul. Fabryczna 6
22-100 Chełm
INNOWACYJNOŚĆ PARTNERSTWO
ODPOWIEDZIALNOŚĆ PROFESJONALIZM

SINKO energy
POMPY CIEPŁA
FOTOWOLTAIKA
MAGAZYN ENERGII
CENTRUM OZE
CHEŁM
HRUBIESZOWSKA 102
737 828 758
WWW.SINKOENERGY.PL

PRZEJAZDY OKOLICZNOŚCIOWE
USŁUGI TURYSTYCZNE
SPÓŁDZIELNIA SOCJALNA
JAN TRANS
608 043 674
Pokrówka, ul. Wiosenna 57
6271

eprasa.pl 44d0c55762

NA STRONIE WWW.SUPERTYDZIEN.PL CODZIENNIE UAKTUALNIAMY WYNIKI GŁOSOWANIA

KATEGORIA: Firma Mikro

FizjoGabinet

FizjoGabinet to firma, która zajmuje się fizjoterapią, a dokładniej terapią manualną oraz treningiem medycznym. - Wszystkie pozytywne słowa i każda opinia moich pacjentów wpływa na mnie budująco i pobudza do dalszego działania - mówi Karol Zagórowski, właściciel.

Działalność rozpoczął dwa lata temu, ale w zawodzie pracuje już od ponad siedmiu lat. Jak twierdzi, swoją firmę otworzył, by zaspokajać rosnącą świadomości pacjentów na temat pozytywnych skutków terapii manualnej i aktywności fizycznej. Zauważył, że indywidualny kontakt z pacjentem w warunkach bardziej kameralnych ma lepszy wpływ na postęp terapii.

- Zasługą otworzenia prywatnego gabinetu jest moja nieustająca chęć do samodoskonalenia. Oferuję pacjentom mój czas, podczas którego całkowicie angażuję się w celu najszybszego rozwiązania problemu, z którym do mnie przychodzą - tłumaczy pan Karol.

FizjoGabinet wyróżnia to, że jego właściciel kładzie duży nacisk na informowanie i edukację swoich pacjentów. Pan Karol uświadamia każdego z nich o tym, co dzieje się w jego ciele oraz jakie są przyczyny jego dolegliwości. Ta umiejętność pozwala pacjentowi w przyszłości skuteczniej określić źródło problemu oraz szybciej je rozwiązać.

- Czasami terapia trwa kilka sesji i wymaga pełnego skupienia. Bardzo często trzeba użyć siły fizycznej, aby wykonać którąś z technik. Jednak uśmiech i zadowolenie klienta z uzyskanych efektów rekompensuje mi każdy podjęty trud - podsumowuje Karol Zagórowski. **AF**

KATEGORIA: Firma Mikro

Beautiful Hair

Beautiful Hair to profesjonalny salon fryzjerski, w którym każda klientka może poczuć się wyjątkowo i pięknie. Właścicielką jest Wioletta Stadnicka, która dokłada wszelkich starań, aby każda kobieta, wychodząca z jej salonu była zadowolona.

- Wiele lat mieszkałam i pracowałam poza Chełmem. Po tak długim czasie postanowiłam wrócić w rodzinne strony i właśnie tu stworzyć miejsce rodem z Pinteresta czy Instagrama, w którym klientki będą mogły poczuć się fenomenalnie - mówi Wioletta Stadnicka.

Beautiful Hair to również pierwsze keratynowe SPA dla włosów na mapie Chełma, które zachwyca swoją jakością i doświadczeniem. Miła atmosfera i profesjonalizm salonu sprawiają, że grono zadowolonych klientek stale się powiększa.

- W moim salonie zajmujemy się innowacyjnymi zabiegami pielęgnacyjnymi włosów oraz przedłużaniem i ich zagęszczaniem - tłumaczy pani Wioletta.

Firma prowadzi szeroki wachlarz usług, więc każda klientka znajdzie coś dla siebie. Jednym z takich świadczeń jest m.in.: brazylijskie i keratynowe prostowanie włosów. W tym celu pani Wioletta nawiązała współpracę z najlepszymi brazylijskimi markami.

Równie ciekawą usługą, którą może poszczycić się Beautiful Hair, jest wykonywana tam nanoplastia. Jest to innowacyjny zabieg prostowania włosów, który pozostawia je lśniące i proste na wiele tygodni. Jest on na tyle skuteczny, że wyprostuje nawet włosy afro. W salonie wykonywany jest także popularny w ostatnim czasie botoks włosów.

- To z kolei zabieg mocno regenerujący i nawadniający, który pokochały nasze klientki. Można powiedzieć, że jest on absolutnie naszym bestsellerem - dodaje pani Wioletta.

Kolejną usługą, z której można skorzystać w salonie Beautiful Hair, jest krioterapia włosów. Jest to zabieg z użyciem temperatury wynoszącej minus 16 stopni. Ujemna temperatura generowana przez urządzenie frozen wtłacza w głąb włosa składniki odżywcze między innymi kwas hialuronowy, jagody acai czy masło awokado. To właśnie bogactwo składników zawartych w kosmetykach sprawia, że stają się one odżywione, odbudowane, lekkie i pełne blasku. Po krioterapii włosy zachowują swoją naturalną strukturę. Proste zostaną pięknie wygładzone, natomiast kręcone zyskują sprężystość i podkreślony skręt. Warto zaznaczyć, że zabieg ten jest bezpieczny dla kobiet w ciąży i mam karmiących.

- Naszą specjalnością są również koloryzacje z dodatkiem kwasu hialuronowego. Mają one za zadanie wzmocnić i pielęgnować nasze włosy, jednocześnie pozostawiając na nich piękny blask - tłumaczy pani Wioletta.

Salon mieści się w Chełmie przy ul. Pocztowej 42. **AF**

STYLOWNIA KOSMETYKA FRYZJERSTWO
Chełm, Armii Krajowej 9/2
tel. 82 563 99 33
www.stylowniachelm.pl
NOWOŚĆ!
Endermomasaż RF

LUBELSKI REGIONALNY FUNDUSZ ROZWOJU

travelplanet.pl
dobrze wybrane wakacje
Salon Podróży
Chełm, ul. Lwowska 13s/2
602 613 959, 606 476 827
chelm_lwowska@travelplanet.pl

SUCCESS Logistics Group

EMKA®
WWW.EMKA.COM.PL

emitel

PROFESJONALNE
CZYSZCZENIE FILTRÓW
DPF, FAP, SCR, KATALIZATORÓW METODĄ HYDRODYNAMICZNĄ
Chełm, ul. Prusa 7
tel. 539 821 821

WRÓB·EL
FACHOWCY, KTÓRYM MOŻESZ ZAUFAĆ
Hurtownia Elektryczna WRÓB-EL
Chełm, ul. Rejowiecka 181
Montaż instalacji fotowoltaicznych i pomp ciepła Panasonic - serwis
783 896 124
sklep@wrob-el.pl
Wrób-El Fotowoltaika
www.wrob-el.pl
5721

PAŃSTWOWA AKADEMIA NAUK STOSOWANYCH W CHEŁMIE

SPÓŁDZIELNIA SOCJALNA
Dębowy Las
Pełna oferta cateringowa
Obsługa uroczystości rodzinnych oraz firmowych
Wołkowiany 28A
tel: 781 027 695

REGENT
CENTRUM HOTELOWO-KONFERENCYJNE
HOTEL • RESTAURACJA
HOTEL • RESTAURACJA
SALA BANKIETOWA
ul. Lubelska 72, 22-170 Pawłów
tel: 82 566 40 25
mail: hotel.regent@wp.pl

Iwona Szłapak
AGENCJA UBEZPIECZENIOWA

Jagiełło
REGIONALNY BROWAR RODZINNY

CHEŁMSKIE NIEDŹWIEDZIE BIZNESU 2022

KUPON DO GŁOSOWANIA

WYBIERZ KATEGORIĘ
- ☐ FIRMA MIKRO
- ☐ FIRMA MAŁA I ŚREDNIA
- ☐ PRODUKT ROKU
- ☐ BIZNESMEN ROKU
- ☐ DEBIUT ROKU
- ☐ KOBIETA SUKCESU
- ☐ DOBROCZYŃCA ROKU
- ☐ INWESTYCJA SAMORZĄDOWA ROKU

NAZWA FIRMY/KANDYDAT .....

DANE GŁOSUJĄCEGO

Imię i nazwisko .....

Telefon .....

Wyrażam zgodę na przetwarzanie moich danych osobowych na potrzeby konkursu organizowanego przez Grupę Wydawniczą Słowo.

eprasa.pl 44d0c55762

Dorodne chleby i piękne wieńce dożynkowe

GM. DUBIENKA W pierwszą niedzielę września w Dubience zorganizowano dożynki parafialno-gminne. Zapraszamy do zapoznania się z wynikami tradycyjnych konkursów towarzyszących temu świętu oraz do obejrzenia galerii zdjęć.

Starostami dożynek byli państwo **Elżbieta** i **Dariusz Tadewiczowie** ze wsi Skryhiczyn. Oboje prowadzą gospodarstwo rolne o powierzchni 13 ha, z czego 2 ha stanowią łąki. Ich gospodarstwo ma charakter ekologiczny i uczestniczy w programach rolnośrodowiskowych. Jest też w pełni zmechanizowane. Ponadto pan Dariusz prowadzi zakład usług leśnych.

Do rywalizacji o miano najpiękniejszego wieńca stanęły trzy reprezentacje: KGW z Siedliszcza, ze Stowarzyszenia Ludzi Aktywnych Gminy Dubienka im. Tadeusza Kościuszki i z Klubu Seniora z Dubienki.

Z kolei tradycyjne chleby dożynkowe przygotowali: **Agnieszka Chmielewska** z Siedliszcza, **Małgorzata Kowalczuk** z Krynicy, członkinie **KGW w Dubience**, **Krystyna Kurek** z Dubienki, **Lilia Lewandowska** z Rogatki, **Barbara Pacan** z Siedliszcza, **Teresa Podkańska** z Rogatki, **Danuta Jarosz** z Dubienki.

Komisja konkursowa składała się ze starostów dożynek, księdza **Rajmunda Cura**, proboszcza parafii pw. Trójcy Przenajświętszej w Dubience oraz prezesa zarządu Wschodniego Banku Spółdzielczego w Chełmie **Jarosława Pawelca**. Skład osobowy jury konkursowego dopełniła **Aneta Zawada**.

Ostatecznie w konkursie wieńców pierwsze miejsce zajęli członkowie **Stowarzyszenia Ludzi Aktywnych Gminy Dubienka im. Tadeusza Kościuszki**. Na drugim miejscu znalazło się **KGW z Siedlisza**, zaś trzecie zajął **Klub Seniora z Dubienki**. Z kolei najsmaczniejszy chleb upiekła **Krystyna Kurek**, przed **Danutą Jarosz** (2. miejsce) i **Małgorzatą Kowalczuk** (najniższy stopień podium). Pozostałe wypieki zostały wyróżnione. **TK**

SYGNAŁY CZYTELNIKÓW

Jeże mają krótkie życie...

GM. WIERZBICA W ciągu kilku dni otrzymaliśmy kilka zgłoszeń od zaniepokojonych Czytelników. Z jakiegoś powodu na jedną z dróg wojewódzkich, przecinających gminę, wychodzi mnóstwo jeży. Nieświadomi kierowcy często nie mają czasu na reakcję, co na ogół kończy się tragicznie dla tych małych ssaków.

Do naszej redakcji zadzwoniło kilku zaniepokojonych mieszkańców okolic Wierzbicy, którzy zwrócili uwagę na ten sam problem.

– Na drodze od Wierzbicy w kierunku Busówna masowo wręcz giną jeże. Pas drogowy aż roi się od pokiereszowanych zwierząt. Może państwo będą mogli pomóc jakoś rozwiązać ten problem, bo najzwyczajniej w świecie serce się kraje na ten widok. Szkoda stworzeń... – usłyszeliśmy od jednej z naszych Czytelniczek.

W związku z tym o sprawie poinformowaliśmy zarządcę drogi wojewódzkiej nr 841, czyli Zarząd Dróg Wojewódzkich w Lublinie, bo jej przede wszystkim dotyczy ten problem. Zadaliśmy pytanie, czy możliwe jest postawienie znaku drogowego (np. A18f), który ostrzegałby kierowców i może spowodował większą uwagę i więcej czasu na reakcję kierowców. Zapytaliśmy też o możliwość innych, być może bardziej adekwatnych rozwiązań zgłoszonego problemu.

– Niestety w Rozporządzeniu Ministrów Infrastruktury oraz Spraw Wewnętrznych i Administracji z 31 lipca 2002 roku, a dokładniej w wykazie znaków i sygnałów obowiązujących w ruchu drogowym nie ma znaku ostrzegającego lub informującego kierowców o przechodzących przez daną drogę małych zwierzętach typu jeże – odpowiedział nam **Kamil Jakubowski**, pracownik Wydziału Administracji i Zaplecza Technicznego, będący jednocześnie w Zarządzie Dróg Wojewódzkich osobą odpowiedzialną za kontakt z mediami.

W swojej odpowiedzi Jakubowski zaznaczył też, że Zarząd Dróg Wojewódzkich w Lublinie nie ma także w planach budowy specjalnego przejścia dla zwierząt na tej drodze wojewódzkiej. **TK**

Gospodynie z Zastawia-Kolonii i Łan wyróżnione za gołąbki z grzybami

REGION W niedzielę (3 września) w Hotelu Drob w Urszulinie odbył się finał konkursu kulinarnego pn. „Kobieta Przedsiębiorcza". Zorganizował go Urząd Marszałkowski Województwa Lubelskiego. W gali udział wzięło ponad 300 pań z 60 kół gospodyń wiejskich działających na Lubelszczyźnie.

Galę finałową „Kobiety Przedsiębiorczej" otworzył marszałek województwa lubelskiego **Jarosław Stawiarski**. W programie wydarzenia był recital **Edyty Geppert**, występ zespołu Cookies Band i pokaz sommelierski. Oceną potraw konkursowych zajęli się profesjonalni mistrzowie kuchni.

Powiat chełmski reprezentowały panie z Okop-Kolonii, Wierzbicy-Osiedla i Wólki Kańskiej. Z powiatu krasnostawskiego przyjechały gospodynie z Piask Szlacheckich, Bobrowego i Olesina, a także Zastawia Kolonii i Łan. Z powiatu włodawskiego były przedstawicielki KGW w Janówce, KGW w Szumince i włodawskie Zosie Samosie.

Pierwszą nagrodę zdobyło **KGW „Godziszowianki"** w Godziszowie Trzecim (powiat janowski) za kaczkę z jabłkami. Drugie miejsce zajęło **KGW w Cycowie** (powiat łęczyński) za bryzol z jelenia, a trzecie - **KGW „Malwianki"** w Kocku (powiat lubartowski) za szynkę gotowaną na sianie.

Komisja konkursowa przyznała również 5 wyróżnień. Otrzymały je: **KGW Nowe Zadybie** (powiat rycki) za racuszki z zsiadłego mleka, **KGW w Sętkach** (powiat radzyński) za knedle faszerowane po polsku, **KGW „Sami Swoi"** z Zastawia Kolonii i Łan (powiat krasnostawski) za gołąbki z grzybami, **KGW Zezulin Drugi** (powiat łęczyński) za bułeczki z ziemniakami i nadzieniem śliwkowym, a także **KGW w Tyśmienicy** (powiat parczewski) za karpia w śmietanie. **AF**

eprasa.pl 44d0c55762

Słowiańska biesiada na Maczułach już po raz piąty!

GM. LEŚNIOWICE Przy zbiorniku w Horodysku po raz kolejny zorganizowano wydarzenie odbywające się w klimacie nawiązującym do słowiańskiej tradycji. Nie zabrakło ciekawych i klimatycznych atrakcji dla uczestników.

Wydarzenie zainaugurowały różnorodne warsztaty. Ich uczestnicy uczyli się np. lepienia glinianych naczyń całkowicie odręcznie lub toczonych z wykorzystaniem koła garncarskiego. Zainteresowaniem, zwłaszcza tych najmłodszych, cieszyło się także wspólne wykonywanie słowiańskich ozdób.

Panie, które chciały wykazać się kunsztem i cierpliwością, chętnie angażowały się z kolei w zajęcia z tradycyjnego tkactwa, zaś efekty ich prac były naprawdę imponujące. Można było także od podstaw upichcić sobie tradycyjny, żytni podpłomyk, a potem schrupać go wraz z pastą z ciecierzycy i lokalnych ziół. Warsztaty zorganizowano w ramach projektu „My Słowianie – gmina Leśniowice 2023".

Na swoich stoiskach wyroby, także te kulinarne, prezentowali wystawcy, w tym koła gospodyń.

– W kultywowaniu tradycji ważny jest jej międzypokoleniowy wymiar. Najmłodszym uczestnikom również chcemy przekazać tę wiedzę i pokazać spuściznę po naszych przodkach. A m.in. temu służą zorganizowane warsztaty. Mamy nadzieję, że dzięki temu oni sami w przyszłości też będą podtrzymywać i kultywować te wielowiekowe tradycje – powiedziała wójt gminy Leśniowice **Joanna Jabłońska**.

Jak wspomniała, celem organizatorów było, aby podczas imprezy wszyscy uczestnicy, od najmłodszych po najstarszych, znaleźli dla siebie interesujące atrakcje.

– Jest to wspólny wysiłek mój i wszystkich zaangażowanych w imprezę mieszkańców. Oczywiście cała inicjatywa powstała w związku z odkryciami archeologicznymi sprzed kilku lat. Już piąty rok organizujemy słowiańską biesiadę. Wszystkie atrakcje i elementy, będące częścią naszej imprezy, w jakiś sposób nawiązują i są poniekąd wspomnieniem rzeczywistości, jaka miała tu miejsce przed wieloma wiekami. Myślę, że ludzie właśnie tego potrzebują - dodała wójt Jabłońska.

Po raz pierwszy na słowiańskiej biesiadzie można było zobaczyć efekt tegorocznych warsztatów rzeźbiarskich – posągi bogów słowiańskich.

Po południu Maczułami zawładnęła grupa rekonstrukcji historycznej, która w ramach Festiwalu Tradycji Słowiańskiej zaprezentowała życie w słowiańskiej osadzie, obrzędy, tradycje i zabawy Słowian.

Nie zabrakło również pokazu strojów, uzbrojenia i ówczesnych narzędzi ułatwiających pracę. Wszyscy chętni mogli samodzielnie wykonać własne lalki „motanki", które niegdyś robiono w jakiejś intencji. Można też było spróbować pisania gęsim piórem i lakowania pieczęci oraz wybijania monet (denara Mieszka I).

Przed sceną był pokaz i nauka dawnych tańców, słowiańska dyskoteka i konkurs z nagrodami, a także przedstawienie okolicznościowe zawierające szereg tradycyjnych obrzędów: tańce, wróżby, zaślubiny, plon. Spektakularny efekt jak zwykle przyniosło widowisko tańca z ogniem ku czci bogów.

TK

Miasto i gmina, czyli po dwóch stronach drogowej barykady...

POWIAT CHEŁMSKI Echo burzy, jaka wywiązała się wokół planów zarządu powiatu w sprawie zmiany kategorii niektórych dróg powiatowych na gminne, dotarło również do gminy Rejowiec Fabryczny. Tego samorządu zmiany akurat bezpośrednio nie dotyczą, ale na ostatniej sesji rady gminy pojawił się wicestarosta Jerzy Kwiatkowski, który, chyba celem załagodzenia nastrojów, dokonał szybkiego podsumowania ostatnich pięciu lat działalności obecnego zarządu i nakreślił najbliższe, drogowe plany.

Zbliża się koniec

Co konkretnie zakomunikował zebranym wicestarosta Kwiatkowski? Zauważył, że obecna kadencja władz samorządowych dobiega powoli końca, więc uznał za stosowne, aby szybko, bez wdawania się w zbędne szczegóły, podsumować wyniki i dokonania obecnego zarządu powiatu chełmskiego. A te, jak stwierdził, wcale nie są tak mizerne, jak chcieliby tego „malkontenci i ludzie niespełnieni".

- Szyki zamieszała nam zarówno pandemia, jak i wojna na Ukrainie. Mimo tych niekorzystnych czynników wynik operacyjny powiatu chełmskiego za rok 2022 to 13,8 mln zł. Kwota ta stanowi ok. 10% ogólnych dochodów. Te wyniki przekładają się na to, że zajmujemy obecnie pierwsze miejsce wśród powiatów województwa lubelskiego – zauważył wicestarosta.

I dodał, że jeśli chodzi o relację wyniku operacyjnego do kwoty wykonanych dochodów, to powiat chełmski zajmuje trzecie miejsce – za powiatami parczewskim i świdnickim.

- Warto więc zauważyć, że nasza sytuacja nie jest wcale tak zła, jak widzą ją niektórzy – skomentował głosy krytyki Kwiatkowski.

A te, jak powszechnie wiadomo, dotyczą najczęściej polityki drogowej powiatu. Przedstawiciel zarządu zapewnił, że drogowe zobowiązania, jakie powiat ma jeszcze do uregulowania na terenie gminy i miasta Rejowiec Fabryczny, są niewielkie. I że nie ma powodów do obaw – władze powiatu zdążą ze wszystkim na czas.

- Na terenie gminy Rejowiec Fabryczny do wykonania została nam tylko ta nieszczęsna droga w Wólce Kańskiej. Zapewniam, że będzie zrobiona. Postępowanie przetargowe ogłosimy we wrześniu i mamy nadzieję, że ceny będą jednak niższe, niż obecnie. Podkreślam jednak – niezależnie od tego, jakie będą, drogę zrobimy – wyznaczał kolejne „kamienie milowe" wicestarosta.

Chciał uspokoić nastroje?

Wiadomo jednak, że najwięcej drogowych dyskusji wzbudzają na tym terenie nie drogi w gminie, a w mieście Rejowiec Fabryczny. I wystąpienie wicestarosty Kwiatkowskiego obliczone było z pewnością nie tyle na składanie obietnic w stosunku do mieszkańców gminy, ile na załagodzenie nastrojów w mieście.

- Przymierzamy się oczywiście do remontu byłej drogi wojewódzkiej. Powodzenie w tym zakresie uzależnione jest oczywiście od przychylności „Warszawy". Złożyliśmy wniosek o dofinansowanie na ok. 30 mln złotych. Uważam, że to realna suma. Niektórzy twierdzą, że mogliśmy wnioskować o więcej, ale sądzę, że lepiej mierzyć nieco niżej, niż nie otrzymać nic – wyjaśnił Kwiatkowski.

Ta kwota pozwoliłaby na wyremontowanie najgorszego, zdaniem wicestarosty, odcinka drogi łączącego drogę wojewódzką z przejazdem kolejowym w Rejowcu Fabrycznym.

- Chcemy też wykonać ul. Chełmską w Rejowcu Fabrycznym. I to by było w zasadzie wszystko, jeśli idzie o te najpilniejsze sprawy – podsumował wicestarosta.

I, dosyć oględnie, stwierdził, że „będziemy składali wnioski związane również z innymi gminami naszego powiatu".

Warto więc chyba zapytać, czy te słowa mogłyby załagodzić wyraźne napięcia, jakie zaobserwować można na linii zarząd powiatu – władze miasta Rejowiec Fabryczny. Ostatnie komentarze urzędników, jakie padały w związku z planem (na razie zawieszonym) przemianowania dróg powiatowych na gminne, raczej na to nie wskazywały.

RC

POWIAT CHEŁMSKI Podsumowanie dożynek powiatu chełmskiego

Kto zwyciężył w konkursach?

W niedzielę, 3 września, miały miejsce jedne z ostatnich obchodów święta plonów w powiecie chełmskim i jednocześnie najważniejsze tego typu wydarzenie w regionie – dożynki powiatowe w Sawinie. Również tutaj ludowi twórcy zaprezentowali swoje liczne talenty.

źródło: Starostwo Powiatowe w Chełmie

źródło: Starostwo Powiatowe w Chełmie

W konkursie na tradycyjny, dożynkowy wieniec zwyciężyło **sołectwo Kamień-Kolonia**. Tuż za nim uplasowało się **Koło Gospodyń Wiejskich z Leszczan**. Na trzecim miejscu podium znalazło się **Koło Gospodyń Wiejskich z Raciborowic-Kolonii.**

Najsmaczniejszy wiejski chleb upiekła natomiast, zdaniem komisji, **Justyna Iwańczuk**, reprezentująca Koło Gospodyń Wiejskich z Ostrowa. Na drugim miejscu znalazła się **Marzena Chmielewska** z Wojsławic, a trzecia lokata przypadła w udziale **Iwonie Borodej** z Rudy-Huty.

W konkursie na najsmaczniejsze wiejskie mięsiwo zwyciężyła **Zofia Paradowska** z Sawina. Drugą lokatę przyznano **Monice Kowalczuk** z Dorohuska, a miejsce trzecie trafiło do **Katarzyny Hołub-Hanc** z Siedliszcza.

źródło: Starostwo Powiatowe w Chełmie

Najlepszą dożynkową nalewkę przygotował **Andrzej Wnuk**. Na drugim miejscu znalazła się **Sylwia Gajewska**, reprezentująca Koło Gospodyń Wiejskich z Leszczan, a na trzeciej pozycji **Piotr Iwańczuk** z Ostrowa.

Podczas dożynek zostały również wręczone specjalne nagrody radnej powiatowej **Pauliny Suchań**. Otrzymały je: **Ewa Stachniuk**, **Justyna Iwańczuk**, **Monika Kowalczuk**, **Barbara Mękal**.

RC

eprasa.pl 44d0c55762

Co jest grane?

MIRACULOUS: BIEDRONKA I CZARNY KOT. FILM

animacja

Kiedy tajemniczy złoczyńca zaczyna grozić Paryżowi czarną magią, do walki z nim staje Marinette, nieśmiała nastolatka przemieniona w superbohaterkę – Biedronkę. Próbując pogodzić niebezpieczną misję z obowiązkami w domu i szkole, łączy siły z obrońcą sprawiedliwości – Czarnym Kotem. Nie wie jednak, że pod maską bohatera ukrywa się jej kolega z klasy, w którym od dawna jest zakochana.

CHEŁM

CKF ZORZA 11-13 września – godz. 13.45

UKRYTA SIEĆ

thriller

Dziennikarka Julita Wójcicka prowadzi śledztwo w sprawie tajemniczej śmierci telewizyjnego celebryty. Uważa, że to nie był nieszczęśliwy wypadek a precyzyjnie zaplanowana zbrodnia. Każdy krok, który zbliża ją do odkrycia prawdy, ściąga na nią śmiertelne niebezpieczeństwo. Ktoś ją obserwuje, zna jej najbardziej wstydliwe tajemnice, wyprzedza każdy jej ruch. Aby nie stać się kolejną ofiarą, Julita musi wniknąć w ukrytą sieć cyberpowiązań i odkryć tajemnice, których być może wolałaby nie poznać.

CHEŁM

CKF ZORZA 11 i 13 września – godz. 20.15; 12 września – godz. 18; 14 września – godz. 16

WOJOWNICZE ŻÓŁWIE NINJA: ZMUTOWANY CHAOS

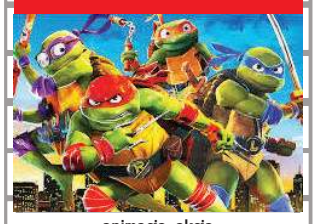

animacja, akcja

Po latach bycia chronionymi przed ludzkim światem, bracia Donatello, Michelangelo, Leonardo i Raphaelo wyruszają, aby zdobyć serca nowojorczyków i zostać przez nich zaakceptowanymi jako normalni nastolatkowie. By zaskarbić sobie ich wdzięczność, zieloni bohaterowie wraz z nową koleżanką April O'Neil chcą powstrzymać przestępcę ukrywającego się pod pseudonimem Super Mucha. Wierzą, że jeśli tego dokonają, zostaną okrzyknięci prawdziwymi herosami i nikt nie będzie się ich bał.

CHEŁM

CKF ZORZA 11 i 13 września – godz. 16; 14 września – godz. 13.45

WYDARZENIE TYGODNIA

Cyrkoprzestrzeń - nowe oblicze cyrku

SPEKTAKLE Szykuje się prawdziwa gratka dla miłośników sztuki cyrkowej. W weekend 15-17 września w Chełmskim Domu Kultury oraz na placu przy ChDK będziemy mieli możliwość zobaczyć spektakle prezentowane w ramach wydarzenia pod nazwą Cyrkoprzestrzeń.

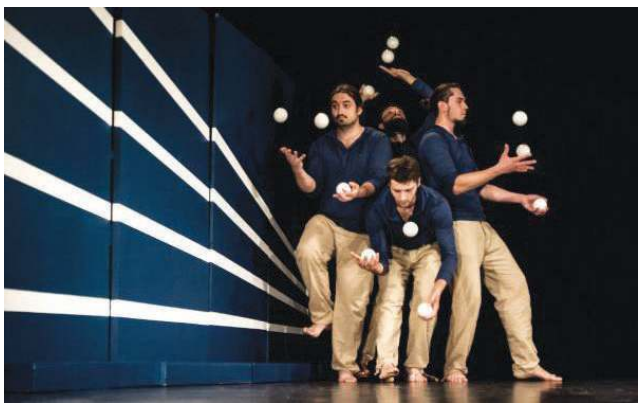

To widowiska, które są nową odsłoną tradycyjnego cyrku. Nie ma tutaj pokazów żywych zwierząt, ale można za to podziwiać robiące duże wrażenie i wymagające szczególnych umiejętności artystów akrobacje, pokazy ognia czy żonglerki. Najważniejsza w nich jest ludzka kreatywność.

Cyrkoprzestrzeń otworzy w piątek, 15 września, o godz. 18 "Spektrum". To spektakl nowego cyrku, łączący w sobie elementy akrobatyki, teatru, żonglerki, pantomimy oraz iluzji optycznej. Jest on zapisem poszukiwań artystycznych nastawionych na odświeżające i innowacyjne zastosowanie sztuk cyrkowych z wykorzystaniem technik teatru fizycznego. Prezentacja w ChDK.

Drugiego dnia, 16 września, o godz. 18, również w ChDK wystąpi "Jemioła & Szwed" **(Łukasz Jemioła** i **Jakub Szwed)**. To niezwykły cyrkowo-muzyczno-improwizatorsko-kabaretowy duet. Ich widowisko, to niezwykle różnorodne show pełne humoru, emocji i świetnej muzyki.

Cyrkoprzestrzeń pożegna chełmian w niedzielę, 17 września, spektaklem W „Kołoże". Występujący w nim żonglerzy o filozoficznych tendencjach wpadają w egzystencjonalne pułapki. Wciąż zadają sobie pytania: Co jest cięższe – kilogram ołowiu, czy kilogram kota? Co to znaczy, że znak znaczy? Czemu wilk tak wyje w księżycową noc? Ich pokaz to żonglerska uczta, w której liczbę rekwizytów przewyższa tylko liczba podchwytliwych pytań i zagadek zadawanych publiczności, za odpowiedzi na które – a jakże! – czekają nagrody!!!

Wstęp na wszystkie spektakle wolny. **szer**

Zaczarowany ołówek Grejnera

WYSTAWA W najbliższy piątek (15 września) o godz. 18 w Galerii Nova Chełmskiej Biblioteki Publicznej im. Marii Orsetti (ul. Partyzantów 40) odbędzie się wernisaż rysunków Artura Grejnera, artysty od kilkunastu lat mieszkającego w Cork w Irlandii.

Na wystawie zatytułowanej „Zaczarowany ołówek" zaprezentowanych zostanie 20 jego prac. Grejner jest twórcą kojarzonym jako artysta outsider oraz artysta punk. O swoich artystycznych wizjach mówi: „Wszystko kręci się wokół uczuć i emocji, proces tworzenia jest dla mnie… zawsze tajemnicą. Jednak w mojej twórczości można dostrzec moje nastroje: groteska, melancholia, erotyka…".

Inspiracje Artura Grejnera pochodzą ze świata mitologii, obejmując starożytne, słowiańskie, pogańskie tradycje Europy Środkowej, obok klasycznych grecko-rzymskich mitów i legend. W ten sposób tworzy swoją własną, niepowtarzalną mitologię obrazkową. Interesująco i głęboko opisuje własne rysunki i potrzebę tworzenia.

- Jego prace są o nim samym, a twórczość przedstawia jego wewnętrzny dialog. Sztuka wyzwala jego duszę i działa jako pozytywny, namacalny przewodnik dla osobistego spełnienia. Poprzez swoje prace artystyczne bada człowieczeństwo. Jego grafiki są tworzone dla niego samego oraz prawdziwej zależności od wartości komercyjnej. Grejner jest zresztą pochłonięty procesem, tworząc w niewytrenowany, spontaniczny sposób – przeczytać można w magazynie MIR wydawanym w Cork.

Na wystawie prezentowane będą głównie monochromatyczne obrazy, które widzowi mogą wydawać się surowe, surrealistyczne, a nawet dziwaczne. Tworzą one swoistą mistyczną krainę z pogranicza magii i snu.

Prace Grejnera gościć będą w Galerii Nova do 10 października. **opr. szer**

Trzy – Czarne na białym - Urszuli Mazurek

WYSTAWA W Bibliotece Pedagogicznej w Chełmie prezentowane są prace Urszuli Mazurek. Ekspozycja nosi tytuł „Trzy – Czarne na białym".

Jak mówi autorka, jej twórczość to „esencja życia zaklęta w niejednoznaczności, która snuje się własnymi ścieżkami. Dzięki temu jest ono ulotne, najpiękniejsze i niepowtarzalnie czarujące, emanujące subtelnością i tym, co oczywiste…".

Mazurek kocha czerń i biel, bo te dwa kolory „wydobywając kontury, nadają głębi obrazom, tworząc coś delikatnego, a jednocześnie pragmatycznego". Czy tak jest naprawdę? Żeby się o tym przekonać, warto odwiedzić Bibliotekę Pedagogiczną.

Wystawę oglądać można do końca września od poniedziałku do piątku w godz. 8-18, a w soboty od 8 do 15. **szer**

Rewers zaprasza

SEANS Tym razem w DKF Rewers film Paolo Genovese pt.: „Pierwszy dzień mojego życia". Projekcja już w najbliższy czwartek, 14 września, o godz.18 w CKF Zorza.

Film opowiada o ludziach, którzy tuż przed popełnieniem samobójstwa spotykają pewnego tajemniczego mężczyznę. Ma on dla bohaterów niezwykłą propozycję. Przez tydzień Napoleon, Arianna, Emilia i Daniele będą mieli przywilej obserwowania siebie z zewnątrz. Mężczyzna pokaże im, co się stanie, gdy odejdą, co zostawią, co stracą, jaka będzie reakcja przyjaciół i krewnych, zobaczą niespełnione życzenia, z których już zrezygnowali. Pokaże też, że życie nadal może być piękne, a jego urok kryje się w sprawach nie tylko ważnych, ale i drobiazgach. Po siedmiu dniach będą musieli podjąć ponownie decyzję. Czy to, co zobaczyli, przekona ich, że przed nimi pierwszy dzień nowego życia? **szer**

Takie są dziewczyny

SEANS „Reality" to tytuł filmu, do obejrzenia którego zaprasza Krasnostawski Klub Miłośników Dobrego Kina.

„Reality" to portret współczesnej dziewczyny, która nie daje się zaszufladkować – jej osobowość nosi w sobie wiele kolorów. Korzysta z różnych wariacji kobiecości, niczym z masek, które naprzemiennie zakłada. Jej miłość do spokoju, który daje joga, nie wyklucza tego, że w wolnym czasie chodzi ćwiczyć crossfit. Jej nieszablonowość i wiedza na spektrum tematów imponuje. Chowa się za stereotypami blondynki, gdy to dla niej wygodne, by odbijać piłeczkę i korzystać ze swoich pokładów inteligencji. Ucieka się do humoru, gdy czuje się zagrożona. Jak napisał jeden z krytyków ten film to „Niemal intymne, zamknięte w dziewięćdziesięciu minutach, spotkanie z Reality, a idąc tropem „Najgorszego człowieka na świecie", portret współczesnej dziewczyny w wersji 2.0.

Projekcja w najbliższy czwartek (14 sierpnia) o godz. 20.15. **szer**

Co jest grane?

ZAKONNICA 2

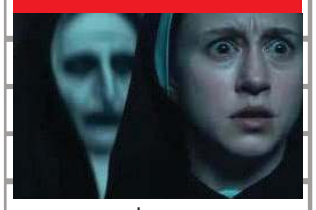

horror

„Zakonnica 2" to kolejna część światowego hitu, którą wyreżyserował Michael Chaves. Rok 1956, Francja, pewien ksiądz zostaje zamordowany. Zło rozprzestrzenia się po świecie. Sequel globalnego przeboju opowiada o siostrze Irene, która raz jeszcze staje twarzą w twarz z Valak, demoniczną zakonnicą i próbuje wpędzić ją z powrotem do czeluści piekielnych. Zakonnica 2 stanowi część Uniwersum Obecności.

CHEŁM

CKF ZORZA 11 i 13 września – godz. 18; 12 i 17 września – godz. 20.15; 14 i 16 września – godz. 21

O PSIE, KTÓRY JEŹDZIŁ KOLEJĄ

familijny

Życie Zuzi, której tata Piotr pracuje na kolei, zmienia się nie do poznania, kiedy wkracza w nie Lampo, niezwykły pies podróżnik. Wyjątkowy owczarek, którego wyprawy pociągiem są sensacją i hitem Internetu, z miejsca zostaje najlepszym przyjacielem mającej problemy z sercem dziewczynki. Niestety, zazdrosny o sławę Lampo dyrektor robi wszystko, żeby pozbyć się psa ze swojej stacji. Kiedy mu się to udaje, rozdzielona z ukochanym pupilem Zuzia zaczyna chorować…

KRASNYSTAW

KINO MORSKIE OKO 14 września – godz. 14.15

WŁODAWA

KINO WDK 13-14 września – godz. 17

TEŚCIOWIE 2

komedia

Weronika i Łukasz, niedoszła para młoda postanawia dać sobie drugą szansę i zaprasza rodzinę na ślub do nadmorskiej miejscowości. Wśród gości znajdują się: Wanda i Tadeusz wraz z psem Mirelką, a także rozwiedziona Małgorzata w towarzystwie… o kilkanaście lat młodszego Jana oraz matki. Morze, drinki, roznegliżowani plażowicze to wszystko sprawia, że członkowie rodziny pary młodej coraz bardziej się otwierają i zrzucają kolejne maski.

KRASNYSTAW

KINO MORSKIE OKO 15-17 września – godz. 18.15

CHEŁM

CKF ZORZA 15 września – godz. 18; 16 września – godz. 17; 17 września – godz. 18.15

eprasa.pl 44d0c55762

GMINA SIENNICA RÓŻANA Darmowa profilaktyka raka piersi

Mammobus stanie pod urzędem

Obraz autorstwa stefamerpik na Freepik

Badanie mammograficzne stanowi podstawową metodę stosowaną we wczesnej diagnostyce raka piersi. Jak pokazują badania, jest także metodą o udowodnionym wpływie na zmniejszenie umieralności z powodu raka piersi. Już 12 września z bezpłatnej możliwości przebadania się będą mogły skorzystać mieszkanki gminy Siennica Różana.

Mimo postępu w zakresie profilaktyki chorób nowotworowych, wciąż jako kraj znajdujemy się za średnią europejską, jeśli chodzi o wykrywanie raka piersi we wczesnym stadium rozwoju choroby. Niestety, wciąż wiele pacjentek rozpoczyna leczenie specjalistyczne zbyt późno. Dlatego tak ważne jest korzystanie z badań przesiewowych i obrazowych.

W tym miesiącu taką okazję będą mieć mieszkanki gminy Siennica Różana, które nieodpłatnie mogą na miejscu skorzystać z tego badania, wykonanego przy użyciu nowoczesnego aparatu cyfrowego.

– Jak tylko pojawia się taka możliwość, to korzystamy z opcji udostępnienia badań profilaktycznych naszym mieszkańcom. Z naszej strony nie ma żadnego problemu, jeśli chodzi o udostępnienie parkingu czy przyłącza energetycznego. Kolportujemy także informacje na ten temat za pomocą posiadanych kanałów, w tym systemu powiadomień SMS, co jest dobrym rozwiązaniem, bo dociera niemal do każdego domu w naszej gminie – przekazał nam wójt **Leszek Proskura**.

Specjalny mammobus stanie na parkingu przy urzędzie gminy we wtorek, 12 września. Zainteresowane panie powinny się jednak wcześniej zarejestrować. Można to zrobić pod numerem telefonu 723 351 003. Na badanie trzeba zaś zabrać ze sobą wyłącznie dowód osobisty.

Z bezpłatnych badań w ramach programu profilaktycznego będą mogły skorzystać panie w wieku od 50 do 69 lat. To właśnie w tej grupie wiekowej jest notowany największy wzrost zachorowań na nowotwór złośliwy piersi. **TK**

Do Chełma przyjedzie Okobus

Miejski Samodzielny Publiczny Zakład Opieki Zdrowotnej w Chełmie wraz z Uniwersytetem Medycznym w Lublinie oraz Instytutem Łączności – Państwowym Instytutem Badawczym organizują w dniach 12 i 26 września przesiewowe badania okulistyczne dla pacjentów z cukrzycą i stanem przedcukrzycowym w wieku 18 – 80 lat.

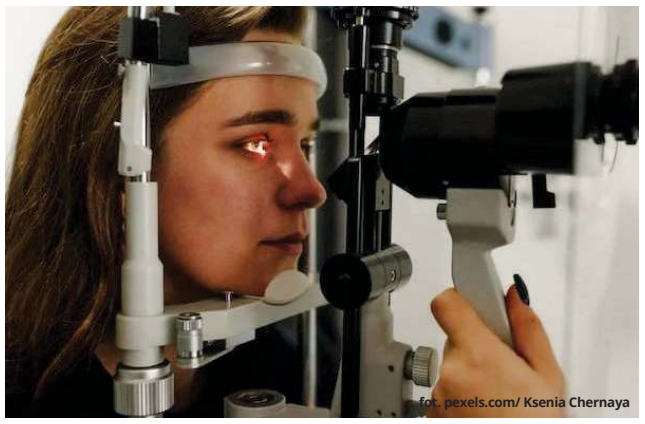
fot. pexels.com/ Ksenia Chernaya

- 12 września Okobus stał będzie na parkingu Przychodni nr 1 MSP ZOZ w Chełmie przy ulicy Wołyńskiej 11 już od godziny 9.00, natomiast 26 września na parkingu przy Przychodni nr 2 przy ul. Połanieckiej 11 – mówi **Mariusz Żabiński**, dyrektor miejskiego ZOZ. - Badania w nim prowadzone mają na celu wykrycie zmian w oku spowodowanych cukrzycą - dodaje.

Badania będą realizowane w ramach projektu Ministerstwa Zdrowia „Telediagnostyka w badaniach okulistycznych - zastosowanie telemedycyny w wykrywaniu retinopatii cukrzycowej i cukrzycowego obrzęku plamki - pilotażowy program badań przesiewowych".

Celem projektu jest opracowanie modelu telemedycznego w okulistyce w zakresie wykrywalności retinopatii cukrzycowej i cukrzycowego obrzęku plamki (DME) wśród dorosłych mieszkańców Lubelszczyzny. Badanie jest ukierunkowane na wczesną diagnostykę cukrzycowego obrzęku plamki, który nieleczony prowadzi do nieodwracalnej ślepoty. Nie jest to więc pełne badanie okulistyczne.

Nieinwazyjne badania odbywają się za pomocą mobilnego zestawu do diagnostyki dna oka. Zdjęcia z Okobusa trafiają do kliniki, gdzie są oceniane przez lekarzy. O ewentualnym leczeniu pacjent otrzymuje informację od lekarza rodzinnego.

W drugim etap badań pacjenci, u których jednocześnie zdiagnozowano retinopatię lub/i cukrzycowy obrzęk plamki, zostaną skierowani na dalsze pogłębione badania w Katedrze i Klinice Okulistyki Ogólnej i Dziecięcej Samodzielnego Publicznego Szpitala Klinicznego nr 1 w Lublinie.

Pacjenci z cukrzycą przed badaniem okulistycznym muszą mieć wykonane badanie poziomu hemoglobiny glinowanej oraz podać dane dotyczące stanu swojego zdrowia w trakcie wywiadu prowadzonego przez pracowników MSP ZOZ w Chełmie.

- Z uwagi na ograniczoną liczbę miejsc wymagana jest wcześniejsza rejestracja pod numerem tel. 516 225 000. Prowadzona jest od poniedziałku do piątku od godziny 10.00 do 14.00. **szer**

Ministerstwo Zdrowia przeznaczyło dodatkowe środki na realizację projektu „Telediagnostyka w badaniach okulistycznych". Dzięki temu z badań okulistycznych w Okobusie w całym województwie lubelskim skorzysta nawet do siedmiu tysięcy pacjentów.

REGION Terenowe akcje poboru krwi

Podziel się życiodajnym płynem

Tylko Ty możesz być źródłem daru krwi, która ratuje ludzkie zdrowie i życie. Chcesz pomóc? W tym tygodniu w naszym regionie przeprowadzone zostaną dwie terenowe akcje poboru krwi.

fot. RCKiK w Lublinie

W czwartek, 14 września, Regionalne Centrum Krwiodawstwa i Krwiolecznictwa w Lublinie zaprasza do Krasnegostawu. Akcja tradycyjnie zorganizowana zostanie w Centrum Integracji Społecznej przy ul. Sikorskiego 10. Krew będzie można oddać w godz. 8.30-12.

Z kolei w sobotę (16 września) krwiobus pojawi się we Włodawie na Festiwalu Trzech Kultur. Zaparkuje przy ul. Czerwonego Krzyża 7. Rejestracja dawców prowadzona będzie w godzinach 9.00- 13.00

Krwiodawcą może zostać każdy zdrowy człowiek. Tylko wówczas oddawanie krwi nie spowoduje ujemnych skutków dla jego zdrowia lub stanu zdrowia przyszłego biorcy. Kandydat na dawcę jest zawsze kwalifikowany przez lekarza i to jego zdanie jest decydujące.

Krew mogą oddawać osoby w wielu od 18 do 65 lat, które cieszą się dobrym zdrowiem; ważą co najmniej 50 kilogramów; w ciągu ostatnich 4 miesięcy nie miały wykonywanej akupunktury, tatuażu, przekłucia uszu lub innych części ciała; w ciągu ostatnich 6 miesięcy nie miały zabiegów operacyjnych, endoskopowych i innych diagnostycznych badań (np. gastroskopii, artroskopii, laparoskopii); w ciągu ostatnich 6 miesięcy nie były leczone krwią i preparatami krwiopochodnymi.

W dniu oddania krwi trzeba zjeść lekki posiłek, a w ciągu 24 godzin przed pobraniem wypić ok. 2 l płynów i wziąć ze sobą dokument tożsamości ze zdjęciem, najlepiej dowód osobisty. Należy także ograniczyć palenie papierosów i nie pić alkoholu.

Po oddaniu krwi krwiodawcy przysługują dwa dni wolnego oraz słodki poczęstunek.

Chcesz podarować potrzebującym cząstkę siebie? Przyjdź na jedną z terenowych akcji i podziel się swoją krwią. **szer**

W magazynach RCKiK w Lublinie kończą się zapasy krwi grupy A Rh(-) oraz 0 Rh(+). Bardzo mało jest też krwi grup: A Rh(+), B Rh(-) oraz 0 Rh (-). Komunikaty o stanie zapasów publikowane są na stronie rckik.lublin.pl i na bieżąco aktualizowane, dlatego warto je śledzić.

PRACOWNIA PROTETYCZNA
Technik dentystyczny
Jadwiga Branecka - Kania
pl. Kupiecki 10 (II piętro)
pon. - pt.: 10.00 - 16.00
Tel: 606 902 148
3658

maxmed Chełm
PORADNIA ORTOPEDYCZNA
· USG stawów biodrowych
· kontuzje sportowe, zwyrodnienia
· urazy, złamania, blokady
· leczenie osoczem i komórkami macierzystymi
· diagnostyka USG/RTG
PRACOWNIA USG / RTG
· USG tarczycy
· USG węzłów chłonnych
· USG szyi (ślinianki, tarczyca, węzły chłonne)
· USG jamy brzusznej
· USG piersi
BEZPŁATNA MAMMOGRAFIA dla pań w wieku 50-59 lat
Przychodnia Marmed Chełm, ul. Obłońska 9 82 563 90 74
7362

www.nzozlekdent.pl
LEK-DENT Chełm, ul. Wołyńska 32
lek. med. Tomasz Wojewoda
specjalista ginekolog-położnik
zaprasza
poniedziałki - 16:00 - 18:00
KOMPLEKSOWA OPIEKA położnicza i ginekologiczna
USG, KTG i cytologia
Rejestracja tel.
82 563 13 53, 82 565 13 53
3061

Lek. med. Zbigniew Bąk
SPECJALISTA NEUROLOG
Chełm, ul. Zachodnia 41 (os. Gwarek)
Przyjmuje: poniedziałki, czwartki, od godz. 16.00
Rejestracja telefoniczna 82 564 30 74
3236

NEUROLOGICZNY GABINET LEKARSKI
lekarz Teresa Serwacka spec. neurolog
Pracownia EEG - badanie czynności mózgu
DOPPLER - przepływ krwi (tętnice, żyły)
USG
Chełm, Rejowiecka 119
Rejestracja tel.: 502 297 639, 508 654 759
82 565 56 98, 512 835 211
7237

LEK DENT
Niepubliczny Zakład Opieki Zdrowotnej
• Leczenie stomatologiczne
Agnieszka Wojewoda - Torój
Alicja Dyszewska - Wojewoda
Barbara Wojewoda
Czynne: pon. - pt. 8.00 - 18.00
sob. 8.00 - 14.00
Rejestracja
82 563 13 53
82 565 13 53
Chełm, ul. Wołyńska 32
6974

GABINET ZDROWIA PSYCHICZNEGO
PRZYCHODNIA SPECJALISTYCZNA CENTRUM
Dr n. med. Marek Daniłosio
lekarz specjalista psychiatra
psychoterapeuta
leczenie zaburzeń psychicznych u dorosłych, młodzieży i dzieci
Chełm, ul. Szpitalna 47/10
82 569 90 10, 82 569 90 11
www.przychodniacentrum.com
6405

TESSA
lek. spec. radiolog Anna Hryszko
Cyfrowy Aparat RTG
USG, DOPPLER
wyniki badań online
Czynne: pn-pt w godz. 8.00-18.00
soboty w godz. 9.00-12.00
CHEŁM, ul. KOLEJOWA 94
Dawna Spółdzielnia Inwalidów (Cukiernia)
82 565 40 68
7045

APTEKA pomocna
pn - pt 7:00 - 21:00
sob 8:00 - 21:00
ul. Szpitalna 40 Chełm
4749

LEK DENT Chełm ul. Wołyńska 32
Dr n.med. Krzysztof Wojewoda
Specjalista Ginekolog-Położnik
zaprasza
wtorki środy piątki
USG i KTG (w ramach wizyty)
Kolposkopia
Rejestracja tel.
82 563 13 53, 82 565 13 53
4184

APTEKA Na Deptaku
pn-pt 7:00 - 19:00
sob 7:00 - 17:00
ul. Lwowska 21/7 Chełm
3650

eprasa.pl 44d0c55762

Z sukcesami w Tarnowie

STRZELECTWO Po kilku tygodniach przerwy do rywalizacji sportowej wrócili strzelcy chełmskiego Dragona. I był to powrót udany, ponieważ wrócili z medalami z Otwartych Ogólnopolskich Mistrzostw LOK, które na początku września odbyły się w Tarnowie. Części z nich udało się również osiągnąć nowe rekordy życiowe.

fot. lok.org.pl

Dwukrotnie na pierwszym miejscu stawał w tych zawodach **Damian Siedlecki** w rywalizacji seniorów. W karabinie pneumatycznym zapewnił to sobie wynikiem 605,2 pkt, a w karabinie dowolnym trzy postawy 561 pkt, był również 13. w karabinie dowolnym leżąc. Dorobek MKS Dragon Chełm brązowym medalem wzbogacił jeszcze junior **Bartosz Kaczorowski**, który zdobył 593,1 pkt w karabinie dowolnym. Ponadto był czwarty w karabinie dowolnym trzy postawy oraz szósty w karabinie pneumatycznym.

Wyniki uzyskane przez pozostałych reprezentantów klubu przedstawiają się następująco: **Maciej Nowosad** - czwarty w karabinie dowolnym trzy postawy, 19. w karabinie dowolnym leżąc i 47. w pistolecie centralnego zapłonu, **Kuba Mojski** - siódmy w karabinie dowolnym trzy postawy, ósmy w karabinie dowolnym leżąc i dziewiąty w karabinie pneumatycznym, **Przemysław Czeryna** - szósty w karabinie dowolnym trzy postawy, siódmy w karabinie pneumatycznym i dziewiąty w karabinie dowolnym leżąc, **Krzysztof Olejniczak** - 37. w pistolecie dowolnym i 57. w pistolecie pneumatycznym, **Wiktoria Łolik** - szósta w karabinie dowolnym leżąc, dziewiąta w karabinie dowolnym trzy postawy i 14. w karabinie pneumatycznym, **Paulina Czeryna** - ósma w karabinie dowolnym trzy postawy, ósma w karabinie pneumatycznym i 11. w karabinie dowolnym leżąc, **Wiktoria Jadczak** - 17. w karabinie dowolnym leżąc i 19. karabinie pneumatycznym, **Aleksandra Błaszczuk** - 19. w karabinie dowolnym leżąc i 20. w karabinie pneumatycznym.

Strzelcy chełmskiego Dragona odnotowali też sukces drużynowy, plasując się na trzecim miejscu wśród 44 klubów. Zajęli również trzecią lokatę w połączonych siłach z klubami Chemik Lublin, Grot Płock i Wiarus Płock jako mazowiecko-lubelska organizacja LOK. **MP**

Złoto w Hrubieszowie

PODNOSZENIE CIĘŻARÓW Sebastian Orzeł, reprezentant sekcji podnoszenia ciężarów MKS Olimp Chełm, z kolejnym złotym medalem. Tym razem wywalczył go podczas połączonych ze sobą zawodów w Hrubieszowie.

Sebastian Orzeł startował tam w ramach 18. Międzynarodowego Turnieju Euro-Bug oraz 5. Memoriału Andrzeja Greszety. Wynikiem 270 kg (125 kg w rwaniu i 145 kg w podrzucie) zapewnił sobie najwyższe miejsce na podium w kategorii wagowej +109 kg.

W ramach tych samych zmagań odbywała się również trzecia runda Lubelskiej Ligi Juniorów. Dzięki wynikowi Sebastiana Orła, MKS Olimp Chełm plasuje się w tej klasyfikacji na dziewiątym miejscu (1067,9 pkt). **MP**

Grali we Frampolu

PIŁKA NOŻNA Zespół Huragan Pniówno wrócił z trofeum z Letniego Turnieju Piłki Nożnej Sparta Cup 2023, który odbył się we Frampolu.

Drużyna wystąpiła w składzie: **Adam Osuch**, **Piotr Bąk**, **Łukasz Kuna**, **Maciej Rot**, **Krzysztof Kościuk**, **Wojciech Wójtowicz**, **Nico Reghin**, **Jolanta Wójtowicz**, **Waldemar Ruszkiewicz**. Zespołowi udało się wywalczyć piąte miejsce i puchar. Ponadto dodatkową statuetkę otrzymała Jolanta Wójtowicz jako najlepsza bramkarka. **MP**

Polacy jeżdżą najstarszymi samochodami w UE

fot. Canva

Większości z nas nie stać na auto z salonu. Musimy więc zadowolić się samochodami z drugiej ręki. Pod tym względem jesteśmy liderami w Unii Europejskiej.

W 2021 roku w Polsce zarejestrowanych było blisko 26 mln pojazdów, co daje nam czwarte miejsce w UE.

Lepszym dla nas wskaźnikiem jest liczba zarejestrowanych osobówek w przeliczeniu na 1000 mieszkańców. W 2021 r. Polska była pod tym względem liderem w Unii z wynikiem 687/1000.

Choć z tego punktu widzenia wydaje się, że motoryzacyjnie jesteśmy w europejskim topie, tak naprawdę to tylko złudzenie.

W Polsce mamy dużo aut – starych aut

Jak wynika z badań porównywarki ubezpieczeniowej rankomat.pl, korzystającej z danych Eurostatu, średni wiek samochodów osobowych poruszających się po polskich drogach wyniósł dla Polski 14,5 roku. Daje nam to 17 miejsce (na 24 państwa) ex aequo z Węgrami.

Jednocześnie na polskich drogach dominują wiekowe auta. W 2021 roku Polska miała najwyższy we wspólnocie europejskiej odsetek samochodów osobowych powyżej 20 lat. Najmniej 20-letnich pojazdów można spotkać na drogach Luksemburga (5,2 proc.).

W 2021 roku w Polsce było zarejestrowanych 37,1 proc. osobówek w wieku 10-20 lat, 10,5 proc. w przedziale 5-10 lat. Zaledwie 4,9 proc. to auta mające nie więcej niż 2 lata.

Kupowanie samochodu w komisie to jak gra na loterii

Część Polaków kupuje auta używane, ponieważ bardziej czuje ducha dawnej motoryzacji, ale większość – bo nie stać ich na nowe. To niestety ma liczne konsekwencje. I nie chodzi tylko o wysokość składek ubezpieczeniowych. Tu wiek auta oraz to, ile kilometrów ma na liczniku, mają bardzo duże znaczenie.

Kupowanie auta używanego z komisu to loteria. Choć w komisach niemal każde auto jest opisywane jako bezwypadkowe, w rzeczywistości tak nie jest. Nawet co drugi samochód spalinowy w Europie uczestniczył w kolizji (wypadku). Poza tym sprzedawcy masowo cofają liczniki. Nie odstrasza ich nawet to, że za taką „korektę" można pójść za kratki.

Wyższe składki

Jak twierdzi rankomat.pl, w pierwszej połowie 2023 roku właściciele samochodów mających 10-20 lat za OC płacili najwięcej (ponad 500 zł). Tych z autami starszymi niż 20 lat czekał niższy wydatek ze względu na to, że takie samochody często znajdują się w rękach kierowców z większym doświadczeniem za kółkiem. **News4Media**

Chcesz zbić sobie punkty karne?

To dobra wiadomość dla piratów drogowych – wkrótce wrócą szkolenia reedukacyjne. Ale w innej formie niż to było wcześniej.

fot. Canva

Jeszcze rok temu uczestnictwo w 6-godzinnym kursie z udziałem policjanta i psychologa pozwalało zmniejszyć o 6 liczbę punktów zgromadzonych na koncie kierowcy. Później sytuacja nieco się zmieniła. Na szczęście dla niektórych kierowców tego typu szkolenia wkrótce wrócą, ale z kilkoma zmianami.

Szkolenie na nowych zasadach

Całe szkolenie będzie trwało nie 6, ale 8 godzin (godzina szkoleniowa to 45 minut). Program zostanie rozszerzony o ćwiczenie praktyczne, a całość ma być zrealizowana w ciągu jednego dnia.

Kurs będzie składał się z zajęć tematycznych złożonych z mówienia i pokazywania filmów profilaktycznych (prezentacji) na temat przepisów ruchu drogowego i skutków wypadków. Pogadankę poprowadzi również psycholog transportu drogowego. Część teoretyczna zostanie wzbogacona o część praktyczną polegającą na wykonaniu manewru awaryjnego hamowania.

W jednym szkoleniu będzie mogło uczestniczyć maksymalnie 15 osób.

Jak często można korzystać ze szkolenia?

Nowelizacja Prawa o ruchu drogowym określa, że kierowcy mający prawo jazdy dłużej niż rok będą mogli uczestniczyć w płatnym szkoleniu redukującym punkty karne maksymalnie raz na pół roku, żeby zmniejszyć „stan posiadania" o 6. Oczywiście wcześniej trzeba uregulować grzywnę za wykroczenia drogowe.

Jak podało MSWiA, autor rozporządzenia, wprowadzone zmiany mają na celu lepsze przygotowanie kierowców naruszających przepisy ruchu drogowego do bezpiecznej jazdy po drogach publicznych.

Ile to będzie kosztowało?

Według zapowiedzi cenę szkolenia i termin rozpoczęcia kursów poznamy niebawem. Szczegóły zostaną podane w komunikacie ministra cyfryzacji w Monitorze Polskim. **News4Media**

CHEŁM OPON SERWIS Baza
OPONY CAŁOROCZNE
82/565-18-95
CHEŁM
Dembowskiego 1/2
3323

2007
SAMOCHODOWE INSTALACJE GAZOWE
elcar
MONTAŻ - SERWIS • SPRZEDAŻ CZĘŚCI
KLIMATYZACJA AUTOELEKTRONIKA
Chełm, ul. Zawadówka 22
82 5602114, 503 156 879
elcar@auto-gaz.chelm.pl
SERWIS SYSTEMÓW HOLENDERSKICH
VIALLE LOVATO BRC LANDIRENZO AG

2269
NOWOŚĆ!!!
Sprawdzenie auta przed zakupem
- elementy, które były malowane
- geometrię i stan zawieszenia
- komputerowy odczyt usterek
- stan układu hamulcowego
MOTO-POL
Chełm, al. Przyjaźni 2
tel./fax (82) 565 50 30
GOODYEAR DUNLOP FULDA DEBICA

eprasa.pl 44d0c55762

Zdobyli medale w Puławach

MKL Chełm

LEKKOATLETYKA Po wakacyjnej przerwie lekkoatleci z Chełma wracają do sportowej rywalizacji z przytupem, czego dowód dali w Mistrzostwach Województwa Lubelskiego U16 w Puławach.

Reprezentanci MKL Chełm wywalczyli tam sześć medali. Złoto to zasługa **Leny Marcyniuk**, która startowała w biegu na 100 m i osiągnęła czas 12,89 sek. Srebrny krążek dołożyła jeszcze w biegu na 300 m (43,51 sek.), gdzie ustanowiła również nowy rekord życiowy. Jeszcze jedno srebro to zasługa **Amelii Kogut** w biegu na 1000 m, w którym przekroczyła linię mety w 3 min 23,09 sek. Lekkoatleci MKL wywalczyli również trzy brązowe krążki: **Zofia Dyńska** w biegu na 300 m przez płotki (56,61 sek.), **Gustaw Dąbrowski** w biegu na 1000 m (3 min 40,01 sek.), a Zofia Dyńska, **Martyna Wawryniuk**, **Kinga Zacharczuk** i Lena Martyniuk w sztafecie 4x100 m (54,87 sek.)

W Puławach swoich zawodników miał również MKS Agros Chełm, z których najlepiej poszło **Karolinie Mękal**, która zdobyła brązowy medal w skoku wzwyż. W tym samym czasie kilkoro najmłodszych reprezentantów klubu brało udział w finale Nadziei Olimpijskich w Toruniu w gronie ok. 1000 osób z całej Polski. Czwarte miejsce zajął tam **Gabriel Sadło** (bieg na 300 m i rzut piłeczką palantową), 15. **Bartłomiej Grela** (bieg na 600 m i rzut piłeczką palantową), 19. **Szymon Kozioł** (bieg na 600 m i rzut piłeczką palantową), a 20. **Zuzanna Tomasik** (bieg na 300 m i skok wzwyż). Opiekunem grupy startującej w Toruniu był **Kamil Żydek**.

MP

Maksymilian pod skrzydłami Polonii

PIŁKA NOŻNA 14-letni Maksymilian Kloc, wychowanek i napastnik chełmskiego Niedźwiadka, postawił ważny krok w rozwoju sportowej kariery. W letnim oknie transferowym pozyskała go akademia piłkarska U15 Polonii Warszawa.

Oprócz gry w UKS Niedźwiadek Chełm **Maksymilian Kloc** może się też pochwalić występami w reprezentacji województwa lubelskiego w roczniku 2009. Jak mówi, w piłkę nożną gra od dziecka, aby spełnić marzenie o karierze profesjonalnego piłkarza. Podobnie jak jego koledzy z nowego klubu, jest również uczniem LXII Liceum Ogólnokształcącego im. gen. Władysława Andersa w Warszawie.

- Ciężko trenuję i jestem zdeterminowany, ponieważ dobrze się tutaj czuję i wiem, że się rozwijam pod okiem świetnych trenerów - mówi Maksymilian. - Staram się inspirować najlepszymi piłkarzami, wśród nich jest **Robert Lewandowski** i **Leo Messi**, a w przyszłości mam nadzieję znaleźć się również w reprezentacji Polski. Będę do tego dążył ze wszystkich sił.

Radości z takiego rozwoju sportowej kariery nie kryje mama Maksymiliana **Magdalena Tywoniuk**, która razem z nim przeprowadziła się do Warszawy.

- Wiele lat gry doprowadziło go do miejsca, w którym jest teraz, co bardzo nas cieszy, a już w szczególności jego najwierniejszą kibickę, czyli babcię **Dorotę**. Maksymilian jest zadowolony, ale jednocześnie podchodzi do tego chłodno, dojrzale i ze spokojem, żeby nie być rozczarowanym, gdyby coś nie poszło po jego myśli - dodaje mama młodego piłkarza. - Można powiedzieć, że sport towarzyszy naszej rodzinie od pokoleń. Jego pradziadek grał w Chełmiance, a ja przez 10 lat trenowałam pływanie. **MP**

Siarka pokonana! Kolejne trzy punkty

PIŁKA NOŻNA Mecz pełen walki, emocji i nerwów, zarówno na boisku, jak i na trybunach. Właśnie tak przebiegało niełatwe domowe spotkanie Chełmianki z Siarką Tarnobrzeg. Goście wywierali silną presję na gospodarzach, jednak celne trafienie, a następnie skuteczna obrona i łut szczęścia sprawiły, że to biało-zieloni dopisali trzy oczka do konta.

Spotkanie było dynamiczne od samego początku. Przez pierwszych kilkanaście minut piłkarze Chełmianki byli zmuszani do obrony na własnej połowie, a wyjścia z kontrami kończyły się odbijaniem od muru rywali lub niewykorzystywanymi sytuacjami. Tuż przed 30 minutą zespół Siarki był dwukrotnie niebezpiecznie blisko gola, po czym gra zaczęła się rozkładać bardziej równomiernie na całej murawie. W 35 minucie, po nieudanej akcji gości i chaosie wokół piłki, biało-zieloni przejęli kontrolę nad grą i pierwszego gola dla drużyny prowadzonej przez **Grzegorza Bonina** zdobył **Krystian Mroczek**. Do końca pierwszej połowy piłkarze Siarki Tarnobrzeg naciskali na gospodarzy jeszcze mocniej, za wszelką cenę próbując poprawić wynik, jednak poza kilkoma groźnymi sytuacjami, nie udało im się nic ugrać.

Rozpoczęcie drugiej połowy poprzedziło kilka minut problemów technicznych ze wzmocnieniem siatek w obu bramkach. Znaczną część drugich 45 minut obie drużyny spędziły po stronie gospodarzy, jednak drużyna Siarki nie umiała znaleźć sposobu na świetny refleks i wyczucie **Jakuba Grzywaczewskiego**. Goście ponowili ostrą i mocną ofensywę, przedzierając się przez obronę biało-zielonych, a niebezpiecznie zrobiło się kilka minut po zmianie stron, kiedy piłka przemierzała murawę bardzo blisko naszej bramki i tak naprawdę brakowało tylko dołożenia do niej nogi któregoś z zawodników rywali. To samo powtórzyło się w 82 minucie. Po nieudanej próbie doprowadzenia do remisu Chełmianka wyszła z kontrą. Okazji nie wykorzystał jednak **Jakub Knap**, który otrzymał podanie od **Adama Nowaka**, ponieważ bramkarz rywali wykazał się czujnością. Chwilę później jeszcze jedną szansę na gola miał **Bartłomiej Korbecki**, który pokonał praktycznie całe boisko, ale znajdując się w polu karnym gości, stracił okazję do strzału zablokowany przez defensorów.

Ostatecznie mecz zakończył się wynikiem 1:0 dla biało-zielonych, którzy w kolejnym spotkaniu zagrają na wyjeździe z Czarnymi Połaniec. **MP**

Sezon za pasem

Krzysztof Klajn / Klub Kibica Arka Chełm

SIATKÓWKA Drugie miejsce w XIX Memoriale Zmarłych Siatkarzy Avii Świdnik oraz dwa zwycięstwa domowe to rezultat osiągnięty przez siatkarzy ChKS Arka Chełm w ramach ostatniego etapu przygotowań do zbliżających się wielkimi krokami rozgrywek ligowych.

Zmagania w Świdniku biało-zieloni rozpoczęli meczem z Lechią Tomaszów Mazowiecki, wygrywając go 3:1.

- To spotkanie zagraliśmy już naprawdę na poziomie prawie ligowym. Może nie zaczęliśmy z „wysokiego C", ale później zagrywka i przyjęcie funkcjonowały już, jak należy - mówi trener Arki, **Bartłomiej Rebzda**. - W drugim meczu zmierzyliśmy się z gospodarzami z Avii Świdnik. Bardzo długie, pięciosetowe spotkanie, w którym ulegliśmy ostatecznie 2:3. Każdego dnia graliśmy inną szóstką, żeby do samego końca móc testować potencjał każdego zawodnika.

W dwóch różnych szóstkach Arka wygrała również dwa ostatnie sparingi, które w weekend odbyły się w chełmskiej hali MOSiR. W pierwszym 3:0 (25:23, 25:18, 25:22) biało-zieloni pokonali Avię Świdnik, natomiast w drugim także bez straty seta (30:28, 25:14, 25:18) SMS Spała.

Pierwszy mecz ligowy ChKS Arka Chełm zagra 15 września i podejmie u siebie zespół Chrobry Głogów. Początek spotkania, które będzie również transmitowane w Polsacie Sport, o godz. 17:30. **MP**

Zmierzą się w IV rundzie

PIŁKA NOŻNA 6 września w chełmskim oddziale Lubelskiego Związku Piłki Nożnej odbyło się losowanie zespołów, które zagrają ze sobą w IV rundzie okręgowego Pucharu Polski.

27 września o 15:30 na murawy wyjdzie osiem zespołów. Okręgowy Hetman Żółkiewka podejmie IV-ligowy Start Krasnystaw, z kolei beniaminek IV ligi Ogniwo Wierzbica zagra na wyjeździe z Eko Różanką. A-klasowe Vitrum Wola Uhruska będzie gospodarzem spotkania z Frassati Fajsławice, natomiast okręgowego Orła Srebrzyszcze czeka starcie z III-ligową Chełmianką. **MP**

Młodzież chętna do aktywności

Wraz z początkiem września dobiegła końca sportowa Liga Wakacyjna organizowana przez Miejski Ośrodek Sportu i Rekreacji w Chełmie. W tej edycji cieszyła się ona bardzo dużą frekwencją.

W zmaganiach w kilku dyscyplinach rozgrywanych w lipcu i sierpniu brało udział ok. 430 osób, czyli o ok. 100 więcej niż w zeszłym roku. Największym zainteresowaniem cieszyły się turnieje piłkarskie, ponieważ w ośmiu wydarzeniach wystartowały w sumie 24 drużyny i 150 uczestników. Podczas wakacji 47 osób wzięło też udział w rywalizacji na hulajnogach, 98 w zawodach rowerowych, 14 w rolkarskich, 83 w pływackich, a 33 w darcie. W tym czasie odbył się również kolejny Festiwal Koszykówki, I Bieg Patriotyczny Pamięci Ofiar Wołynia oraz dwa turnieje siatkówki plażowej.

- Przed nami kolejne wyzwania i plany, przede wszystkim przygotowanie hali do rozgrywek siatkarskich w I lidze - mówi **Bogusław Kudelski**, dyrektor chełmskiego MOSiR-u. - Chełmianka od kilku tygodniu walczy o punkty w III lidze, ale rozpoczynają się zmagania młodzieżowe, zarówno w niej, jak i w Niedźwiadku. Jesienią nie zabraknie też m.in. powrotu ligi koszykówki oraz zawodów lekkoatletycznych Towarzystwa Krzewienia Kultury Fizycznej. **MP**

eprasa.pl 44d0c55762

Krew, pot i łzy w Kumowej Dolinie

NASZ PATRONAT

MMA Mnóstwo emocji dostarczyła pierwsza gala MMA Bastion Fight Night, która 2 września odbyła się w Amfiteatrze Kumowa Dolina. Lokalni fighterzy krzyżowali pięści z godnymi rywalami z dalszych zakątków województwa i kraju. Większość pojedynków zakończyła się przed czasem, a w głównej walce wieczoru świetną dyspozycję oraz wolę walki wykazał pochodzący z Włodawy mistrz Polski w zapasach.

Walki główne poprzedziły starcia amatorskie, do których swoich zawodników wystawiło Centrum Sportów Walki Bastion w Chełmie, główny organizator wydarzenia. Po bardzo zaciętych pojedynkach w wadze do 66 kg **Hubert Sobczuk** uległ reprezentującemu Warszawę **Oskarowi Walkiewiczowi**, a **Dawid Ważny** musiał uznać wyższość **Mihity Lahadziuka** z Białegostoku. W trzecim starciu amatorskim, tym razem w wadze do 77 kg, lepszy był natomiast fighter chełmskiego Bastionu **Kacper Matuszyński**, którzy po trzech rundach pokonał **Patryka Błaszczuka** z Octopusa Lublin.

Pojedynki z karty głównej otworzyli **Kacper Brygoła** (Dziki Wschód Biała Podlaska), który przed czasem technicznie znokautował **Antoniego Uszko** (MMA Academy Kraków) w starciu w wadze do 70 kg. Dwie kolejne walki sędzia również musiał przerwać po tym, jak ich triumfatorzy zasypali rywali gradem ciosów na twarz w parterze. **Michał Sokołowski** (CSW Bastion Chełm) nie dał szans **Bartoszowi Kortowi** (Legia Chełmża) w wadze do 77 kg, a **Rafał Tronci** (Dziki Wschód Biała Podlaska) okazał się mocniejszy w pojedynku z **Piotrem Jaworskim** (Fabryka Sportu Chełm) w wadze do 66 kg. Pierwszą walką, która zakończyła się po zakontraktowanych trzech rundach, było starcie pomiędzy **Kacprem Chinkiem** (Octopus Lublin) a **Nikodemem Płodzikiem** (Róża Fight Team Warszawa) w wadze powyżej 93 kg. Zacięty bój po wymianie ciosów zarówno w stójce, jak i w parterze, zakończył się wygraną drugiego z nich. W wadze ciężkiej mierzyli się również **Bartłomiej Piech** (CSW Bastion Chełm) i **Marek Stefaniak** (Sportowe Puławy), a także **Mateusz Celiński** (Dziki Wschód Biała Podlaska) i **Adam Kulik** (CSW Bastion Chełm / Oleksiejczuk Team). Pojedynki przed czasem zostały zakończone na korzyść Piecha i Celińskiego.

Najwięcej wrażeń dostarczyła główna walka wieczoru, w której w wadze do 77 kg mierzyli się **Ernest Dorosz**, trenujący w Oleksiejczuk Team siedmiokrotny mistrz Polski w zapasach w stylu wolnym, i doświadczony w sportach walki **Krystian Olszta** z MKS Lubartów. „Na papierze" statystyki lepsze miał drugi z nich, jednak pochodzący z Włodawy fighter od samego początku mocno atakował i wywierał silną presję na przeciwniku, zmuszając go do obrony. Przez trzy rundy wymiany ciosów i pełnej determinacji, lepszy okazał się właśnie Ernest Dorosz. **MP**

Więcej zdjęć z gali Bastion Fight Night na www.supertydzien.pl.

Zespół MPGK najlepszy na murawie

NASZ PATRONAT

PIŁKA NOŻNA Sześć drużyn rywalizowało ze sobą podczas III Nocnego Turnieju Piłki Nożnej o Puchar Dyrektora Mondi. Zmagania organizowane wspólnie przez Katarzynę Janicką & Przyjaciół, chełmski MOSiR oraz firmę Mondi, odbyły się 2 września na boisku Orlik przy ul. Sienkiewicza w Chełmie.

II miejsce - Browar Jagiełło

III miejsce - Mondi Dorohusk

Zespoły rywalizowały systemem „każdy z każdym" w dwóch grupach w meczach trwających 14 minut (2x7 minut). Po zaciętej rywalizacji najlepsza okazała się drużyna MPGK Chełm, drugie miejsce przypadło Browarowi Jagiełło, a trzecie Mondi Dorohusk. Na czwartej lokacie uplasował się zespół Elnar, a na piątej ex aequo Mrówka i Schaboszczaki. Podczas turnieju przyznano również wyróżnienia indywidualne. Najlepszym bramkarzem mianowano **Michał Krystjańczuka** (Jagiełło), najlepszym zawodnikiem **Tomasza Molińskiego** (MPGK), z kolei najlepszym strzelcem **Radosława Ciołka** (Mondi). Zmagania piłkarskie miały też aspekt dobroczynny, ponieważ z sukcesem została podczas nich przeprowadzona akcja zbiórki karmy dla podopiecznych Fundacji Hospicjum Starego Psa u Psiej Mamy.

I miejsce - Zespół MPGK

Więcej zdjęć na www.supertydzien.pl

Skład MPGK Chełm: Tomasz Moliński, Krzysztof Szyszkowski, Mariusz Doliński, Kamil Nowak, Dariusz Ogiński, Mateusz Dudzic, Damian Nowak, Kacper Szyszkowski, Maciej Rot.

Skład Browaru Jagiełło: Jarosław Dywański, Konrad Jędruszczak, Jakub Flisiuk, Karol Kister, Karol Stojański, Szymon Śliwiński, Michał Gąsiorowski, Damian Hurko, Michał Krystjańczuk, Rafał Szczerbacz.

Skład Mondi Dorohusk: Mariusz Olender, Artur Troć, Piotr Wolik, Bartłomiej Karwan, Radosław Ciołek, Mariusz Sąsiadek, Adam Niozioł, Tomasz Kozioł, Piotr Wołosiuk, Arkadiusz Słomka, Tomasz Piech. **MP**

eprasa.pl 44d0c55762

Biegowy koniec wakacji

BIEGI Pierwszy weekend września naszym biegaczom upłynął bardzo aktywnie. W ten sposób przygotowują się do jesiennych startów.

Chełmscy biegacze, reprezentujący nie tylko grupę Chełm Biega, byli obecni w Łęcznej na Kasztelańskiej Piątce. Z 5 kilometrami najszybciej poradził sobie **Józef Wójcik**, który czasem 21 min 2 sek. zajął szóste miejsce w M50+ i 46 w open. Pozostałe wyniki: **Łukasz Zaborowski** - 22 min 17 sek. (55 w open i 19 w M30-39), **Mateusz Huk** - 22 min 39 sek. (66 w open i 23 w M30-39), **Michał Mazurek** - 24 min 23 sek. (92 w open i 24 w M40-49), **Adam Pudłowski** - 26 min 13 sek. (117 w open i 30 w M40-49), **Monika Klimkowska** - 28 min 10 sek. (140 w open i 3 w K50+), **Małgorzata Ogińska** - 31 min 55 sek. (173 w open i 19 w K40-49), **Marek Fiturski** - 35 min 24 sek. (193 w open i 47 w M40-49).

W tym samym czasie **Tomasz Lipiński** z Implozji Chełm brał udział w III Festiwalu Biegowym Szlakiem Winiarskim w Sandomierzu. Dystans 26 km pokonał w 2 godz. 2 min 32 sek., co dało mu trzecie miejsce.

Na trzech imprezach biegowych swoich reprezentantów miała natomiast sekcja biegowa Ruchu Izbica. **Kazimierz Sysa** wystartował w XXIX Biegu im. ks. Stanisława Brzóski, gdzie dystans 10 km pokonał w 59 min 9 sek. Dwie kolejne osoby reprezentowały klub w Castle Triathlon Maratonie im. Bartosza Kubickiego w Malborku. Na dystansie 1/8 Ironmana **Jolanta Bojarczuk** osiągnęła czas 1 godz. 35 min 58 sek. (szósta w kategorii wiekowej i 43 wśród kobiet), a na dystansie 1/4 Ironmana **Piotr Czemerys** 2 godz. 36 min 41 sek. (28 w kategorii wiekowej i 116 w open). Najliczniejszą delegację sekcja biegowa Ruchu Izbica wystawiła w Półmaratonie Praskim w Warszawie, w którym wzięło udział ponad 5000 osób. Wyniki uzyskane przez nich w tym wyścigu: **Marek Antończak** - 1 godz. 22 min 38 sek. (128 w open), **Ireneusz Golec** - 1 godz. 24 min 7 sek. (159 w open), **Krzysztof Cichosz** - 1 godz. 27 min 34 sek. (253 w open), **Krzysztof Szadura** - 1 godz. 28 min 43 sek. (291 w open), **Marcin Malinowski** - 1 godz. 45 min 47 sek. (1385 w open), **Anna Czerniak** - 1 godz. 59 min 28 sek. (2787 w open i 475 wśród kobiet).

Klub z Izbicy podjął również decyzję o reorganizacji kolejnego Biegu Dzikiego Wieprza, który miał odbyć się 23 września.

- W tym samym czasie został zaplanowany kolejny bieg charytatywny organizowany przez PKO BP, więc uznaliśmy, że nie będziemy kolidować ze sportową inicjatywą, która ma szczytny cel - wyjaśnia **Paweł Zieliński**. - Naszego wydarzenia nie odwołujemy, ponieważ mamy zamiar zorganizować je w innym terminie, o czym poinformujemy w naszych social mediach. **MP**

Na podium w Kraśniku

MTB Siedem medali zdobyła liczna delegacja kolarzy GKK Peleton Okszów, która brała udział w corocznym Maratonie MTB o Puchar Ministra Sportu i Turystyki, który odbył się w Kraśniku. To nie był jedyny krążek zdobyty na koniec wakacji.

fot. Bartłomiej Smętek

Fenomenalnym wynikiem na maratońskim dystansie 60 km w Kraśniku może się pochwalić **Katarzyna Ludynia**, która nie tylko zajęła pierwsze miejsce w K2 i pierwsze w open, ale również dotarła na metę z prawie siedmioma minutami przewagi nad drugą zawodniczką. Na tym samym dystansie drugi w M3 (trzeci w open) był **Adam Mandziak**, któremu walkę o wyższy stopień podium utrudniła awaria roweru. Brązowy medal w M2 zdobył jeszcze **Kamil Borowski** (szósty w open), zaś **Jarosław Garda** również w M2 uplasował się na 14 lokacie (24 w open).

GKK Peleton Okszów miał swoich reprezentantów również na dystansie 30 km (półmaraton). Tutaj najlepiej poszło **Adamowi Rękasowi**, który zdobył złoto w M1 (18 w open), zaś w tej samej kategorii **Mikołaj Rękas** był czwarty (50 w open). Srebrny krążek w M5 dołożył **Wiesław Pawluk** (16 w open), a brązowy **Wiesław Wójtowicz** (28 w open). Jeszcze jedno trzecie miejsce to rezultat **Agnieszki Szymańskiej** w K4 (piąta w open). Poza tym, w ostatniej z tych kategorii **Kamila Bagan** była czwarta (szósta w open), a **Beata Wójtowicz** ósma (12 w open).

- Adam Rękas może się również pochwalić wygraną w swojej kategorii wiekowej podczas Mistrzostw Województwa Lubelskiego w kolarstwie szosowym, które odbyły się w Sułowie. Ścigał się tam na dystansie 51 km - mówi Jarosław Garda. - Tym samym dołożył kolejny tytuł mistrzowski do tego zdobytego w czerwcowych Mistrzostwach Cross Country.

Jeszcze jeden srebrny medal w dorobku klubu to zasługa najmłodszej zawodniczki, **Martyny Wolanin**, która wywalczyła go podczas ostatnich zawodów Ligi Wakacyjnej chełmskiego MOSiR-u w kategorii 11-13 lat. **MP**

fot. Bartłomiej Smętek

Szachowy mistrz Agrosu

SZACHY Krzysztof Iwańczuk, jeden z reprezentantów sekcji szachowej MKS Agros Chełm, poprawił swoją pozycję w krajowym rankingu. Zapewnił to sobie świetnymi występami w sierpniowych turniejach, a w planach ma już kolejne starty.

Pierwszymi zawodami, dzięki którym **Krzysztof Iwańczuk** powiększył swój dorobek punktowy, był Wrocław Open im. Adolfa Anderssena, w którym brała udział obsada międzynarodowa rywalizująca na dystansie dziewięciu rund. Chełmski szachista przegrał tam jeden pojedynek, pięć zremisował, a trzy zwyciężył. Drugim turniejem, również o randze międzynarodowej, był dla niego Memoriał im. Akiby Rubinsteina rozgrywany w Polanicy-Zdroju. Tam dopisał do konta jedną wygraną, dwie przegrane i sześć remisowych partii.

- W obu turniejach miałem okazję rywalizować z zawodnikami z większym doświadczeniem, a to dla mnie bardzo cenne lekcja - mówi Krzysztof Iwańczuk. - Dzięki tym startom zdobyłem kolejne punkty do rankingu i przekroczyłem barierę 2000. Obecnie na moim koncie jest ich 2021 w kategorii szachów klasycznych. Kolejnym turniejem, w którym wezmę udział, będą październikowe rozgrywki w Lublinie, a w grudniu czeka mnie następny turniej rankingowy, tym razem w Krakowie. **MP**

Udany koniec sezonu

STRZELECTWO Zawodnicy sekcji strzeleckiej Fabryki Sportu wrócili z Wiechlic (województwo lubuskie) z kilkoma medalami. Zdobyli je w dwudniowym turnieju IPSC, który był zarówno zmaganiami mistrzostw Polski, jak i finałową rundą Pucharu Polski level 3, z udziałem strzelców z innych krajów.

Kamil Mirzwa i **Kamil Jakóbczak** mieli do pokonania 24 wymagające i trudne technicznie tory, na których musieli oddać minimum ok. 500 strzałów. Różnice punktowe pomiędzy poszczególnymi miejscami były niewielkie, więc każdy najmniejszy błąd miał bardzo duże znaczenie w klasyfikacji.

W mistrzostwach Polski Kamil Jakóbczak zajął trzecie miejsce w klasie production optics, a Kamil Mirzwa uplasował się tuż za podium w klasie production. Z kolei w pucharze Polski obaj wywalczyli brązowe medale w swoich kategoriach. Chełmscy strzelcy rywalizowali również w zmaganiach drużynowych, gdzie w szranki stawały czteroosobowe składy, a pod uwagę brane były wyniki uzyskane przez trzech najlepszych zawodników. Tutaj Kamil Mirzwa wywalczył tytuł mistrzowski, zaś Kamil Jakóbczak wicemistrzowski. **MP**

eprasa.pl 44d0c55762

ZAMÓW OGŁOSZENIE przez SMS

KROK 1
Wpisz w telefonie komórkowym **dowolnej sieci** SMS z treścią ogłoszenia, podając kolejno:
- kod rubryki (wybierając właściwy z listy obok)
- treść ogłoszenia (podać koniecznie numer telefonu kontaktowego, w przypadku stacjonarnego należy wpisać numer kierunkowy)

PRZYKŁAD ST.zwr.Oddam szczeniaczka w dobre ręce.tel. (82) 555-00-33, 012-345-678
Pomiędzy wyrazami w treści ogłoszenia należy robić odstępy.
SMS z ogłoszeniem może zawierać maksymalną ilość znaków* włącznie z kodem rubryki (za znak uważamy literę, cyfrę, spację, znak interpunkcyjny itd.)
Nie należy używać polskich znaków (ł, ś, ń, ź, ć, ż, ę, ą).

KROK 2
OGŁOSZENIA DROBNE
DO 60 ZNAKÓW
Wyślij SMS z treścią ogłoszenia pod numer **74567**
Koszt SMS-a **4,92 zł z VAT**
W przypadku przekroczenia 60 znaków, ogłoszenie nie będzie zaakceptowane.

OGŁOSZENIA W DZIALE USŁUGI (bez ramki)
DO 60 ZNAKÓW
Wyślij SMS z treścią ogłosznia pod numer **79567**
Koszt SMS-a **11,07 zł z VAT**
W przypadku przekroczenia 60 znaków, ogłoszenie nie będzie zaakceptowane.

DO 100 ZNAKÓW
Wyślij SMS z treścią ogłoszenia pod numer **91991**
Koszt SMS-a **23,37 zł z VAT**
W przypadku przekroczenia 100 znaków, ogłoszenie nie będzie zaakceptowane.

OGŁOSZENIA W RAMCE USŁUGI LUB INNE
DO 90 ZNAKÓW
Wyślij SMS z treścią pod numer **91991**
Koszt SMS-a **23,37 zł z VAT**
W przypadku przekroczenia 90 znaków, ogłoszenie nie będzie zaakceptowane.

Po zweryfikowaniu ogłoszenia przez Dział Ogłoszeń pod względem jego zgodności z zasadami określonymi w regulaminie zamieszczania ogłoszeń przez SMS, otrzymasz potwierdzenie przyjęcia lub odrzucenia ogłoszenia.
Ogłoszenie ukaże się w najbliższym poniedziałkowym wydaniu „Super Tygodnia Chełmskiego", jeżeli wyślesz je do czwartku do godz. 12.00**
Treść ogłoszenia powinna być zgodna z obowiązującym regulaminem Super Tygodnia Chełmskiego.

* W przypadku przekroczenia dopuszczalnej liczby znaków, Dział Ogłoszeń zastrzega sobie prawo do modyfikacji treści ogłoszenia lub jego nieopublikowania.
** Dział ogłoszeń zastrzega sobie prawo do nieopublikowania ogłoszenia w podanym wyżej terminie z powodów technicznych lub w przypadku przesunięcia daty wydania. W takiej sytuacji ogłoszenie zostanie opublikowane w pierwszym możliwym terminie. Opłata z tytułu przesłania niezgodnego SMS-a nie podlega zwrotowi.
Wszelkie uwagi, pytania oraz reklamacje prosimy kierować na adres:
Biuro Reklam i Ogłoszeń, 22-100 Chełm, ul.: Lubelska 31
tel. 82 565 27 05
e-mail: reklama@supertydzien.pl

NAZWA	PREFIKS	BRAMKI	TARYFY	LICZBA ZNAKÓW
Ogłoszenie DROBNE	ST	74567	4,92 PLN z VAT	do 60
Ogłoszenie USŁUGI BEZ RAMKI	ST	79567	11,07 PLN z VAT	do 60
		91991	23,37 PLN z VAT	do 100
Ogłoszenie USŁUGI LUB INNE W RAMCE	STC	91991	23,37 PLN z VAT	do 90

RUBRYKI

KATEGORIA	PREFIKS
motoryzacja	mot
kupię	kp
zamienię	zam
wynajmę	wyn
usługi	usl
sprzedam nieruchomości	spn
sprzedam inne	spi
zwierzęta	zwr
inne	i
zdrowie i medycyna	zim
rolnicze	rol
nauka	nk
szukam pracy	sp
dam pracę	dp

MOTORYZACJA

SAMOCHODY KUPNO

SKUP AUT, GOTÓWKA, TRANSPORT. Tel. 794 564 080.

Sprzedam samochód, ford c-max, 2009 rok, automat, 2.0 diesel, stan bdb. c. 15 600 zł. Tel. 668 445 211.

Skup aut: osobowe, busy, wszystkie marki, każdy stan. Tel. 727 563 368.

SAMOCHODY SPRZEDAŻ

Fiat uno, 1.0 benzyna, 1993 r., zabytek, zarejestrowany, ubezpieczony, ważny przegląd, c. 3 800 zł. Tel. 502 858 956.

Sprzedam. Opel vectra 1.8 benzyna + gaz, liftback do małych poprawek, opłacony, sprawny, c. 5500 zł. Tel. 577 967 757.

Sprzedam. Peugeot 607, 2.2 HDI, 2003 r., opłacony i sprawny, zawieszenie przednie do poprawek, c. 4 500 zł. Tel. 577 967 757.

Sprzedam. Peugeot 107, 1.0 benzyna, mały przebieg, rok 2006, benzyna, aktualne opłaty, c. 5 300 zł. Tel. 506 468 070.

Sprzedam. Opel vectra 1.8 benzyna, gaz, 2002 r., GTS, sprawny, opłacony, do poprawek, stan dobry, c. 5000 zł. Tel. 577 967 757.

Sprzedam. Opel vectra c, 1.8 benzyna, gaz, 2002 r., GTS, sprawny, opłacony, silnik czasem poszarpuje (czujnik), c. 4 000 zł. Tel. 577 967 757.

Sprzedam. VW passat B5, 1.9TDI, rok 2000, granatowy, kombi, stan dobry. Tel. 510 969 676.

Skoda fabia sedan, 2004 rok, 1.2 benzyna. Tel. 504 872 452.

Sprzedam. VW golf 5, 2.0 TDI, 2006 rok, napęd na 4 koła, pełna elektryka, ABS, c. 11 000 zł. Tel. 579 132 179.

Sprzedam. Toyota corolla E12, 2006 rok, 1.6 benzyna, stan dobry. Tel. 512 453 249.

Sprzedam. Renault twingo 2, 2011 rok, przebieg 168 000 km, pierwszy właściciel, c. 12 500 zł. Tel. 661206 531.

Sprzedam. Ford fokus, 1.8, 2003 rok, diesel. Tel. 506 307 656.

MOTOCYKLE I QUADY

Sprzedam. WSK M06 B3, 1985 r., bardzo zadbany, ubezpieczony, c. 8 500 zł. Tel. 505 505 283.

MOTORYZACYJNE INNE

Sprzedam. Reflektor przedni, prawy do passata B-5, reflektor przedni do fiata 126p, oraz inne części. Tel. 518 935 177.

Skup aut, motocykli, ciągników. Tel. 518 440 516.

NIERUCHOMOŚCI

DOMY

Sprzedam. Dom - 61 mkw., budynek gospodarczy - 94 mkw., do remontu, działka - 35 a, Klesztów. Żmudź, c. 105 000 zł. Tel. 604 573 308.

Sprzedam. Dom w centrum Krasnegostawu, przy ul. Żurka, c. 319 000 zł do negocjacji. Tel. 780 114 617.

Sprzedam. Dom murowany - 92 mkw., działka - 30 a, Białoskóry, c. 225 000 zł. Tel. 513 205 949.

Sprzedam. Dom - 42 mkw., działka - 17 arów, Wirkowice Pierwsze, prąd 3-fazowy, c. 79 000 zł. Tel. 780 114 617.

Sprzedam dom o pow. 100 mkw., Sawin, przy trasie Chełm - Włodawa, do remontu. Działka 16 a, 2 budynki gosp., media: woda, prąd, siła, kanalizacja, KW bez obciążeń. Nieruchomość w b. korzystnej lokalizacji, ma potencjał inwestycyjny, c. 420 000 zł do neg. Tel. 511 701 149

Sprzedam. Dom bliźniak, 5 pokoi, 2 łazienki, kuchnia w zabudowie, duży garaż. Tel. 786 045 845.

Sprzedam. Dom jednorodzinny, parterowy, podpiwniczony, działka - 5,5 ara, wszystkie media. Tel. 691 308 955.

Sprzedam. Dom parterowy - 91 mkw., 3 pokoje, ogrzewany gazem, działka - 2 a, przy ul. Lubelskiej w Chełmie, c. 290 000 zł. Tel. 507 965 691.

Sprzedam. Dom - 55 mkw., z poddaszem, 2 pokoje, garaż, działka, przy ul. Hrubieszowskiej. Tel. 607 271 280.

Sprzedam. Dom w Chełmie - 143 mkw., 4 sypialnie, ogrzewanie podłogowe, c. 650 000 zł. Tel. 601 090 019.

MIESZKANIA

Sprzedam. Mieszkanie, 72 mkw., parter, os. Słoneczne, 4 pokoje, zabudowany balkon. Tel. 501 070 442. Sprzedam. M-3, os. Słoneczne, III p., 51 mkw., przy ul. Wieniawskiego, bez pośredników, c. 265 000 zł. Tel. 605 240 088.

Sprzedam lub zamienię na mniejsze na parterze lub I piętrze, 62 mkw., III p., os. Dyrekcja. Tel. 605 994 808.

WYKONUJEMY
ŚWIADECTWA CHARAKTERYSTYKI ENERGETYCZNEJ BUDYNKÓW

PÓŁNOC NIERUCHOMOŚCI
518 524 828

LIKWIDACJA SKLEPU
PRZY UL. STAROŚCIŃSKIEJ 9 W CHEŁMIE
WYPRZEDAŻ EKSPOZYCJI
DO 30 WRZEŚNIA
RABATY DO 30%*
*na wybrane meble, do wyczerpania zapasów
SKOREK
SKLEP ZOSTANIE PRZENIESIONY
NA UL. PODGÓRZE 36
7646

eprasa.pl 44d0c55762

HÖRMANN
Bramy • Drzwi • Napędy
DRUTEX
ENGINEERED FOR YOU
Partner Handlowy
BRAMSTAL
Robert Maik
WŁODAWA
609 437 579
BRAMSTALWLODAWA
7610

Wynajmę kawalerkę - 33 mkw., dla dwóch studentek lub uczennic. Tel. 698 244 210.

Sprzedam. Mieszkanie w kamienicy, bezczynszowe - 49 mkw., 2 pokoje, balkon, 1 piętro, c. 165 000 zł. Tel. 509 675 850.

Sprzedam. Kawalerka - 30 mkw., ul. Wołyńska, c. 153 000 zł. Tel. 518 144 775.

Sprzedam. M-3, 2 pokoje, kuchnia, łazienka, do zamieszkania, umeblowane, c. 299 000 zł. Tel. 604 293 386.

Sprzedam. Kawalerka, ul. Wołyńska, do remontu. Tel. 518 144 775.

Sprzedam. Mieszkanie w centrum - 56 mkw., 3 pokoje, do remontu, przy ul. Armii Krajowej. Tel. 507 982 778.

Sprzedam. Mieszkanie w kamienicy - 49 mkw., bezczynszowe, I p., przy ul. Siedleckiej, c. 165 000 zł. Tel. 509 675 850.

Wynajmę kawalerkę blisko Tesco, osiedle Słoneczne, osobie pracującej lub emerytowi, na dłuższy czas, c. do uzg. Tel. 506 605 164.

Sprzedam. Mieszkanie, M-5, 3 piętro, osiedle Słoneczne, Chełm. Tel. 660 424 796.

Sprzedam. M-3 przy ul. Pułku Szwoleżerów, niski czynsz, c. 257 000 zł. Tel. 780 114 617.

Sprzedam. M-5, 69 mkw., ul. Połaniecka, osiedle Kościuszki, 4 piętro. Tel. 604 191 447.

Sprzedam. M-3, 1 piętro, 2 pokoje, ul. Graniczna, Dorohusk, c. 170 000 zł. Tel. 780 114 617.

Sprzedam. M-4, 60 mkw., 2 piętro lub zamienię na M-3 parter, ul. Wolności 35, c. 320 000 zł. Tel. 506 061 219.

Sprzedam. M-4 przy ul. AK 32 w Chełmie, parter, po remoncie, 64 mkw., wspólnota mieszkaniowa. Tel. 505 476 743.

Sprzedam. M-3, 50 mkw., III p., przy ul. Wolności, do remontu, c. 250 000 zł. Tel. 606 515 072.

Wynajmę. Pokój z kuchnią, łazienką oraz miejscem na samochód. Tel. 608 420 470.

Wynajmę mieszkanie - 56 mkw., II p., osiedle Dyrekcja. Tel. 608 625 488.

Wynajmę pokoje dla mężczyzn: studentów, uczących się lub pracujących, mogą być obcokrajowcy. Mieszkanie umeblowane i samodzielne, internet i TV, bez opłat licznikowych, w Chełmie. Tel. 502 265 085.

Sprzedam. Mieszkanie - 93,15 mkw., 4 pokoje i kuchnia z aneksem, II p., przy ul. Wojsławickiej, c. 440 000 zł. Tel. 733 639 057.

Sprzedam. Mieszkanie przy ul. Połanieckiej - 69,7 mkw., II p., c. 350 000 zł do negocjacji. Tel. 504 781 457.

Kupię mieszkanie do remontu. Zadzwoń i zapytaj. Tel. 669 707 262.

Sprzedam. Kawalerka na parterze - 36 mkw., wspólnota mieszkaniowa, przy ul. Jedność. Do zamieszkania od zaraz, c. 178 000 zł. Tel. 669 707 262.

Sprzedam. Mieszkanie - 53 mkw., Srebrzyszcze. Tel. 798 191 929.

Sprzedam. Mieszkanie, III p., 3 pokoje, 44 mkw., przy ul. 11 Listopada, bez pośredników, c. 220 000 zł. Tel. 505 544 694.

PIWNICE OGRODOWE
BUNKRY ▪ SZAMBA
Sprzedaż
Transport
Montaż
Kompleksowe roboty ziemne
Zbiorniki na wodę deszczową
Piwnice ogrodowe typu „Loch”
Szamba
zbiorniki 5, 10, 12, 15 tysięcy litrów
Produkt zastrzeżony
www.nor-kam.pl
tel. 604 258 380
7107

USŁUGI TRANSPORTOWE
PRZEPROWADZKI
TADEX-POL
TADEUSZ NOWACZEWSKI
Białopole, ul. Żołnierzy I AWP 22a
Buśno 86a
510 399 131, 504 031 981
7944

Mieszkanie do wynajęcia - 37 mkw., ul. Połaniecka, umeblowane. Tel. 508 514 080.

LOKALE

Wynajmę. Lokal handlowy - 34,80 mkw., Chełm, przy ul. Lubelskiej 21/7, „Pod Górką”. Tel. 609 413 963.

Wynajmę. Lokal handlowy - 34,80 mkw., Chełm, ul. Lubelska 21/7, pod „Górką”, c. 1000 zł. Tel. 609 413 963.

Wynajmę lokal - 38 mkw., centrum Chełma, Lubelska 48. Tel. 605 228 010.

DZIAŁKI

Sprzedam. Ziemia rolna użytkowana - 2,25 ha, las - 0,33 a, koło rzeki Uherki, Czułczyce. Tel. 605 363 307.

Sprzedam. Działka budowlana - 31 a, Tytusin, przy szosie, wszystkie media przy działce. Tel. 669 511 108.

Sprzedam. Działka rolna - 1,5 ha, przy szosie, Kurmanów 2. Tel. 504 519 992.

Sprzedam. Działki budowlane, Okszów, przy ul. Makowej. Tel. 691 641 561.

Odstąpię. Działka ogrodnicza Relax, między wiaduktem a PKP, przy ul. Żabiej, c. 5 000 zł. Tel. 602 469 322.

Sprzedam. Działki budowlane po 10 a, blisko szkoła, media, urocze miejsce, Żółtańce, przystępna cena. Tel. 501 404 781.

Sprzedam. Działka rolna - 2.55 ha, użytkowana, las - 30 a, Czułczyce. Tel. 605 363 307.

Sprzedam. Działka budowlana przy ul. Diamentowej, boczna Wygonu. Tel. 607 569 787.

Sprzedam. M-4, 60 mkw., II p., os. Słoneczne, lub zamienię na domek do 100 mkw., bez pośredników. Tel. 510 911 161.

Sprzedam. Działka - 80 arów, kol. Pławanice, gmina Kamień, c. 31 000 zł. Tel. 518 929 340.

Sprzedam. Działka - 44 ary, malowniczo położona przy granicy, Dorohusk. Tel. 669 709 337.

Sprzedam. Działki budowlane, zalesione, od 1419 mkw. do 2350 mkw., niska cena, media, doskonały dojazd, Tytusin - Stołpie. Tel. 606 538 523.

Sprzedam. Grunty rolne, gmina Siedliszcze. Tel. 501 683 051.

Sprzedam. Działka rolno-budowlana, ul. Promienna, Zawadówka. Tel. 502 173 854.

Sprzedam. Działka budowlana - 12 arów, Janów 1. Tel. 662 153 101.

Sprzedam. Siedlisko, dom drewniany, prąd, woda, Tuczępy 75. Tel. 505 791 662.

NIERUCHOMOŚCI INNE

Wynajmę garaż murowany, osiedle Słoneczne, ul. Wirskiego, do wynajęcia od 1 listopada, c. 350 zł. Tel. 510 719 194.

Sprzedam. Łąka o powierzchni 2.75 ha, Żółtańce. Tel. 600 177 020.

Kupię garaż murowany w Chełmie. Tel. 605 657 046.

USŁUGI

Elewacje, tynki wewnętrzne, wykończenie wnętrz, docieplenie budynków, gładzie. Tel. 730 658 803.

TYNKI - maszynowe, gipsowe, cementowo–wapienne. Tel. 506 396 999

Usługi ogrodnicze. Cięcie drzewa, wycinka. Koszenie trawy. Porządkowanie terenów zewnętrznych. Tel. 785 231 548.

Cyklinowanie bezpyłowe, parkiety, panele. Tel. 602 324 113..

Usługi remontowo-budowlane, hydraulika, elektryka, łazienki, glazura, terakota. Tel. 519 522 621.

Piaskowanie, dojazd do klienta. Tel. 501 606 240.

MALOWANIE DACHÓW. Tel. 604 217 219.

Glazura, terakota, gładź, sufity podwieszane, tapetowanie, malowanie. Tel. 797 575 587.

Usługi budowlane, remonty, dachy itp. Tel. 790 485 937.

Minikoparka - wykopy: przyłącza, fundamenty, pod kostkę brukową. Wywóz ziemi i gruzu. Tel. 502 322 248.

Malowanie dachów. Tel. 516 964 592.

Transport, przeprowadzki, utylizacja mebli, opróżnianie mieszkań, piwnic. Tel. 788 213 681.

SCHODY, PODŁOGI, PARAPETY, BLATY, STOŁY, SZTACHETY, DESKI ELEWACYJNE, KANTÓWKI, LISTWY WYKOŃCZENIOWE
PRODUCENT
tel.609 413 767
4580

Przewóz osób i paczek
Wyjazdy z Polski: wtorek i piątek
Powroty do Polski: środa i sobota
Przemek
Holandia
Belgia
Niemcy
Polska
+48 665 372 558
+32 488 244 817
/busprzemek
4160

Chemia, matematyka, fizyka - korepetycje. Tel. 661 119 284.

Usługi - hydraulika, kostka brukowa, murowanie, docieplenia, malowanie elewacji, gładzie, parkiety, terakota, glazura. Tel. 667 666 679.

Transport, przeprowadzki, utylizacja gruzu, mebli, sprzątanie posesji i działek. Tel. 667 666 679.

Prace remontowe, blacharsko-dekarskie, oraz porządkowo-gospodarskie. Tel. 515 404 633.

Anteny TV/SAT, dekodery C+, Polsat, serwis. Tel. 507 156 875.

Złota rączka, domowy fachowiec, dużo usług. Tel. 665 670 947.

Malarz pokojowy. Tel. 507 156 875.

Kopalnia piasku. Tel. 790 350 700.

Stegna, wrzesień 8 dni od 1149 zł/os. www.owcubex.pl, www.wczasy-senior.pl. Tel. (55)247 83 47.

Wczasy dla Seniora – Krynica Morska, wrzesień 8 dni od 1399 zł/os., październik 8 dni od 1299 zł/os. www.owjantar.pl, www.wczasy-senior.pl (55)247 60 30. Tel. 534 244 044.

Pranie tapicerki meblowej i samochodowej. Tel. 507 776 737.

Usługi remontowe. Tel. 667 666 679.

ROLNICTWO

MASZYNY

Kupię. Ciągnik Zetor 7340, 6340, 7245. Tel. 512 469 354.

Sprzedam. Kombajn Bizon, pług 5-skibowy, brony, wał posiewny, c. do uzg. Tel. 606 711 569.

Sprzedam. Śrutownik, wirówka do mleka, zawiasy do bram drewnianych. Tel. 787 498 304.

Kupię wszystkie ciągniki, ładowarki, prasy, przyczepy, kombajny, maszyny, także uszkodzone. Tel. 665 207 084.

Sprzedam. Przyczepa 3,5 t., ciągnik C 360 z 1978 r., wóz platforma, wóz metalowy, opryskiwacz 300 l. Tel. 691 742 826.

Sprzedam. Siewnik zbożowy 17-lejowy, z zaczepem do ciągnika, oddam za darmo siano luzem. Tel. 798 692 262.

Kupię prasy kostkujące, rolujące, kombajny zbożowe, ziemniaczane, agregaty, przyczepy, kosiarki, ciągniki małe i 4x4, trolla, kopaczkę, ładowarkę. Tel. 574 651 542.

Sprzedam. Krajzega z silnikiem jednofazowym, tarcza cięcia 25, c. 350 zł, krajzega z sinikiem półtora kW, tarcza cięcia 40, c. 900 zł Tel. 607 663 639.

Wałek do krajzegi masywny, tarcza cięcia 80, c. 200 zł, wałek do zagęszczarki gleby, c. 100 zł. Tel. 607 663 639.

Sprzedam. Krajzega z silnikiem siłowym, od 1,5 kW do 4 kW, c. od 500 do 900 zł. Tel. 607 663 639.

Sprzedam. Ursus C-360, U-902. Tel. 735 449 249.

KUPIĘ TWOJE MIESZKANIE
Kupuję mieszkanie do remontu.
Uzyskasz pewność natychmiastowej sprzedaży i terminowej zapłaty. Oferta kupna będzie oparta o wartość rynkową Twojego mieszkania. Brak dodatkowych kosztów.
Tel. 669 707 262
7651

• GARAŻE BLASZANE • HALE • WIATY
ROBSTAL
MOCNA KONSTRUKCJA! – OCYNK
Montaż GRATIS! Transport
JAKOŚĆ 15 lat na rynku ESTETYKA
Krótkie Terminy
www.robstal.pl
82 332 14 04, 696 753 588
• KOJCE DLA PSÓW • BRAMY GARAŻOWE
7772

eprasa.pl 44d0c55762

Specjalizujemy się w pracach na wysokościach oraz wynajmie podnośnika koszowego 15 m.
OFERUJEMY
- Mycie i malowanie dachów
- Mycie i odgrzybianie elewacji
- Mycie i impregnacja kostki brukowej
- Prace malarsko budowlane
- Wynajem podnośnika koszowego 15 m
- Wycinka drzew i pielęgnacja zieleni
- Montaże reklam
UP MAX
790 332 224
www.maxup.pl
kontakt@maxup.pl
6133

P.K.TRANS
KOMPLEKSOWE PRZEPROWADZKI
TRANSPORT
TEL: 500-152-192
1629

TOP-BUD
Dom pod klucz!
Posadzki (mixokretem)
Tynki (każdy rodzaj)
docieplenia (zewnetrzne, wewnętrzne)
wykończenie wnętrz
tel. 602 652 247
8732

DREWNO OPAŁOWE I KOMINKOWE
GRAB, BRZOZA, OLCHA, DĄB
Szeroki wybór
Dowozimy
Zapraszamy na plac
TARTAK ZOLD WOOD, Rakołupy Duże tel. 513-303-650
6758

PIASEK budowlany
PIASEK do mixokreta
ZIEMIA ogrodowa
ŻWIRY budowlane
KRUSZYWA ogrodowe
KRUSZYWO drogowe
TRANSPORT WYWROTKAMI
• do 5 T • do 10 T • do 20 T • do 25 T
PPHU Szymański
Chełm, Kolejowa 45A
510 67 13 14
3810

Sprzedam. Zestaw uprawowy 3 m: brona aktywna, zestaw siewny, wał ugniatający napęd, układ siewny. Tel. 668 470 090.

Sprzedam. Siewnik do zboża, przystosowany do ciągnika. Tel. 665 180 227.

Sprzedam. Przyczepa wywrotka dwustronna - 3,5 tony, nastawki metalowe, kola 20., opryskiwacz. Tel. 665 180 227.

Sprzedam. 1 byczek czerwony. Tel. 725 261 916.

Sprzedam. Boki żółte, górniaki czerwono-krasne, bociany czarno-łyse. Tel. 511 726 923.

Sprzedam. Koźlęta 9-miesięczne, wysokomleczne, ugłaskane, oddam kocięta wiosenne, śliczne. Tel. 512 396 552.

Sprzedam młode kogutki. Tel. 605 482 627.

Oddam do adopcji kotki w wieku od 9 tygodni wzwyż. Koty są odrobaczone, zaszczepione, zaczipowane, w przyszłości mają zapewnioną kastrację. Tel. 535 977 015.

INNE

Sprzedam. Siewniczek ogrodniczy ręczny, sieczkarnia ręczna, płużek, zamrażarka Mors, drzwi balkonowe, drzwi wejściowe. Tel. 825 671 549.

Sprzedam. Wirówka do mleka, śrutownik, zawiasy metalowe do bram. Tel. 787 498 304.

Sprzedam. Miód z własnej pasieki, pszczoły. Tel. 603 583 234.

Sprzedam. Łąka - 0,47 ha, przy rzece Uherce, kwadrat na sadzawkę, c. 22 000 zł. Tel. 506 291 700.

Sprzedam. Koniczyna czerwona w belach. Tel. 503 353 522.

Zatrudnię osoby do pracy w kuchni, nauczymy wszystkiego. Tel. 502 566 996.

Kurier z własnym busem i działalnością, zarobki min 10 tys. zł netto na miesiąc. Tel. 502 777 536.

Zatrudnię pracownika z doświadczeniem do robót remontowo-wykończeniowych. Tel. 790 332 224.

Murarzy, cieśli szalunkowych, glazurników. Praca w UE. Tel. 503 603 320

Szukam pracy jako opiekunka do osoby starszej. Tel. 510 455 818.

Mycie okien, sprzątanie, wszelkie prace domowe, c. 20 zł/h. Tel. 732 346 662.

Zaopiekuję się osobą starszą lub dzieckiem, posiadam kwalifikacje. Tel. 508 727 453.

Murarz, tynkarz, dociepleniowiec, wszelkie prace budowlane. Tel. 511 681 542.

Koszenie trawy kosą spalinową, wycinka zakrzaczeń, wrzucanie węgla, inne prace. Tel. 666 735 590.

Poszukuję pracy fizycznej, jakiejkolwiek, pilne. Tel. 451 526 075.

Cięcie drewna, rąbanie, sprzątanie domu, koszenie traw. Tel. 608 109 567.

Kierowca kat. B z doświadczeniem szuka pracy. Tel. 505 214 266.

RÓŻNE

Odbiorę złom własnym transportem, każda ilość. Tel. 509 063 790.

Sprzedam. Regał pokojowy, szafa, kuchnia gazowa 4-palnikowa, kanapa 2-osobowa. Tel. 535 286 912.

Przewóz różnych rzeczy busem dostawczym. Tel. 509 063 790.

SKUP JABŁEK, FASOLI
SUSZENIE FASOLI, NASION, ITP.
TADEX-POL
TADEUSZ NOWACZEWSKI
Białopole, ul. Żołnierzy I AWP 22a
Buśno 86a
510 399 131, 504 031 981

Bagażówka. Tel. 601 916 800.

Sprzedam. Stemple budowlane, 3-4 m. Tel. 798 019 910.

Sprzedam. Ława, stepper treningowy, waga 5 kg, monety, medale, lornetki i inne starocia. Tel. 518 935 177.

Koszenie trawy, Chełm i okolice. Tel. 577 775 818.

Koszenie trawy, przekopanie działki, Chełm i okolice. Tel. 795 911 698.

Oddam gruz. Tel. 506 153 830.

Skupujemy motocykle, antyki, starocie i pamiątki z PRL. Tel. 698 693 846.

Odbiorę złom własnym transportem, każda ilość. Tel. 509 063 790.

Sprzedam. Głowica i uszczelka C-330, nowy wałek napędu maszyn, długość 1 m. Tel. 797 168 554.

SPRZEDAM INNE

Sprzedam. Drewno opałowe, kominkowe, rozpałkowe, transport. Tel. 504 860 159.

Skóry baranie i licowe, jasne, ciemne, zamszowe, kupony materiałów wełnianych. Tel. 504 377 961.

Nowoczesne Docieplenia
System Termoizolacji Cienkowarstwowej na wszystkie powierzchnie: dachy, ściany zewnętrzne i wewnętrzne.
50% oszczędności na ogrzewaniu, 70% oszczędności na energii elektrycznej.
Łatwa w czyszczeniu powierzchnia, nieprzyjazna dla pasożytów.
www.bautermo.eu
tel. 728 950 227
Amorficzna Ziemia Okrzemkowa
W big bagach (1 tona) na farmy, fermy dla zwierząt, do pasz i ochrony zbóż w silosach przeciw wilgoci, pasożytom, grzybom i toksynom.
Naturalny antyzbrylacz, absorbent.
www.ziemiaokrzemkowa.com
tel. 728 950 227
7570

Sprzedam Obcinarka do cebuli z sortownikiem i podajnikiem. Tel. 694 398 243.

ZWIERZĘTA

Opieka nad twoim pupilem, Facebook: psiamamka.pl. Tel. 509 467 879.

Oddam piękne yorki. Tel. 600 294 925.

Sprzedam. Cielęta mięsne od dwóch tygodni do starterów. Tel. 517 055 16.

Sprzedam. Koźlęta 9-miesięczne od kóz wysokomlecznych, ugłaskane, mleko, ser, podpuszczkowy, serwatka. Tel. 512 396 552.

MALOWANIE DACHÓW. Tel. 504 043 310.

Kupię. Proso, dzwonić po 20:00. Tel. 794 352 506.

Sprzedam. Siano dobrej jakości, pierwszy pokos, 7 bel. Tel. 504 559 168.

Sprzedam. Gorczyca żółta, c. 5 zł/ 1 kg. Tel. 503 353 522.

PRACA

DAM PRACĘ

Przyjmę do pracy murarzy, tynkarzy z doświadczeniem lub do przyuczenia, Tel. 730 658 803.

SZUKAM PRACY

Murarz-tynkarz, docieplenia, wszelkie prace budowlane. Tel. 511 681 542.

Cięcie drewna, sprzątanie posesji i domów, malowanie. Tel. 608 109 567.

Prace ogrodowe, koszenie, malowanie ogrodzeń, przycinka żywopłotów i choinek, rąbanie drewna itp. Tel. 518 908 516.

Cięcie, rąbanie, wrzucanie węgla, prace przydomowe. Tel. 518 908 516.

Informatyk, serwisant z wyższym wykształceniem, wieloletnim doświadczeniem, szuka pracy. Tel. 570 701 051.

Szukam pracy na farmie drobiu, z mieszkaniem. Tel. 538 281 052.

DOM I OGRÓD

OGRÓD

Sprzedam. Kosiarka elektryczna 1500 W. Tel. 575 383 234.

POZOSTAŁE

Sprzedam. Garaż blaszany, miejsce obok szkoły nr. 7, 3 x 5 m. Tel. 888 705 201.

ZDROWIE I URODA

Masz problem z alkoholem? Chcesz przestać pić? Zadzwoń od 18 do 21. Tel. 518 757 967.

Sprzedam. Mleko kozie, serwatkę, ser podpuszczkowy. Tel. 512 396 552.

BUDOWLANE

Sprzedam. Betoniarka 120 l., stan bdb., c. 650 zł. Tel. 721 936 485.

MATRYMONIALNE

Pan - 38 lat, pozna kobietę do stałego związku. Tel. 666 735 590.

PROMEDICA24
PRACUJ JAKO OPIEKUNKA SENIORA!
BONUS DO 500 €
WYŻSZE STAWKI NA LATO!
ZADZWOŃ! ZAMOŚĆ
TEL. 789 218 013
7645

AUTO-MIX
ZABUDOWY SAMOCHODOWE
Strachosław 79B
ZATRUDNI
- ślusarz - mechanik
- monter zabudów
Kontakt w sprawie pracy pod numerem:
795825811, 507984180
7647

Jac-Pol
691 966 358
MINIKOPARKA
WYWROTKA 3,5 t
TRANSPORT ZIEMI I PIASKU
CHEŁM I OKOLICE
7623

eprasa.pl 44d0c55762

PROFESJONALIŚCI W NIERUCHOMOŚCIACH I KREDYTACH
Chcesz SPRZEDAĆ lub KUPIĆ MIESZKANIE, DOM, a może DZIAŁKĘ?
ZRÓB TO Z NAMI!
Zadzwoń aby dowiedzieć się więcej!
PÓŁNOC NIERUCHOMOŚCI
Darmowa konsultacja na temat twojej nieruchomości

Patrycja Szmagalska 518 524 828

Jonatan Urban 885 851 148

Sylwia Wasyluk 669 494 034

Jak zmienia się rynek nieruchomości?

Wnioski o kredyt w ramach programu „Pierwsze Mieszkanie" złożyło już 36 tys. osób, podpisano prawie 4 tysiące umów na około 1,45 miliarda złotych. Wielu z tych osób nie byłoby stać na lokum, gdyby nie program. Prognozy na przyszłość nie są jednak optymistyczne, bo według ekspertów w 2030 roku jedynie najbogatszych Polaków będzie stać na zakup mieszkania na kredyt.

fot. Pixabay

Zainteresowanie Bezpiecznym kredytem 2 proc. uświadamia, jak wielkim problemem w ostatnich latach dla tysięcy gospodarstw domowych był wymóg posiadania wkładu własnego. Dodatkowo warto podkreślić, że ten program można połączyć z innym pn. "Mieszkanie bez wkładu własnego", oferowanym przez Bank Gospodarstwa Krajowego. To dodatkowe ułatwienie w dojściu do własności pierwszego domu lub mieszkania.

W ostatnim tygodniu minister rozwoju i technologii poinformował, że w ramach programu "Pierwsze Mieszkanie" wnioski o kredyt złożyło już 36 tys. osób, a zostało podpisanych 3901 umów na 1,45 mld złotych.

Jak wynika z badań analityków Expandera, 40 proc. wniosków o Bezpieczny kredyt 2 proc. stanowią te, których kredytobiorcy nie posiadają wkładu własnego, bądź mają maksymalnie odłożone 10 proc. wartości nieruchomości. Natomiast wkład własny w wysokości od 10 proc. do 20 proc. zadeklarowało we wniosku aż 24 proc.

Oznacza to, że w zasadzie 64 proc. wnioskodawców, którzy od lipca tego roku złożyli wniosek o Bezpieczny kredyt 2 proc., jeszcze trzy miesiące temu nie mogłoby liczyć na bankowe wsparcie.

– Program przeznaczony jest dla ludzi młodych, którzy nie mają jeszcze swojego mieszkania. Statystycznie rzecz biorąc, często nie mają oni też wysokiego wkładu własnego, zatem statystyka, dotycząca Bezpiecznego kredytu 2 proc. nie powinna dziwić – wyjaśnia **Marcin Krasoń** z OtoDom.pl.

Osoby, o których mowa, wpadały w tzw. lukę czynszową. Mimo posiadania stałych często niemałych dochodów nie były w stanie otrzymać kredytu i były w większości skazywane na wieloletni najem.

Bezapelacyjnie program "Pierwsze Mieszkanie" odblokował korek z kredytami mieszkaniowymi. Z pewnością wiele spośród osób składających wniosek kredytowy czekało na sprzyjające warunki od wielu lat. Ale to, jak mówi analityk Marcin Krasoń, to nie tylko kwestia wkładu własnego.

– Warto zauważyć, że od kilku kwartałów to nie brak wkładu własnego jest największym utrudnieniem, a niska zdolność kredytowa. Gdy Bezpieczny kredyt 2 proc. w pewnej mierze zlikwidował problem zdolności kredytowej, do gry weszli kupujący – zarówno ci mający wkład własny, jak i ci bez niego – dodaje ekspert.

Dlatego dla osób odkładających zakup nieruchomości być może to ostatni dzwonek. Jak wynika z najnowszego raportu „Najem 2030", eksperci spodziewają się, że w 2030 roku jedynie najbogatszych Polaków będzie stać na zakup mieszkania na kredyt.

„Ceny mieszkań rosną niezmiennie z uwagi na niższą dostępność gruntów, wyższe ceny materiałów budowlanych i wykonawstwa. Brakuje więc czynników mających prowadzić do obniżenia cen, a dużo bardziej prawdopodobny jest ich wzrost na poziomie inflacji. Dodatkowo dysproporcje dochodowe się jedynie pogłębiają, nie widać też żadnych politycznych pomysłów na zmianę tego stanu rzeczy. Zatem coraz więcej ludzi będzie zmuszonych najmować z powodów finansowych" – czytamy we wnioskach raportu „Najem 2030".

Zmieni się też rynek najmu. Według ekspertów ceny najmu mają do 2030 roku stać się bardziej dostępne ze względu na profesjonalizację branży oraz większą liczbę dostępnych lokali.

oprac. PCH, źródło: Domiporta.pl

UROKLIWE SIEDLISKO W LESZCZANACH
370 000 PLN

tel. 885 851 148

UROCZE SIEDLISKO W STRYJOWIE
239 000 PLN

tel. 518 524 828

SIEDLISKO 1.4 ha RACIBOROWICE
299 000 PLN

tel. 669 494 034

UTWARDZONY PLAC PRZY UL. HUTNICZEJ
18 000 PLN

tel. 665 751 038

NOWOCZESNE M5 PRZY UL. KS. I. SKORUPKI
540 000 PLN

tel. 518 524 828

DOM DRYSZCZÓW
599 000 PLN

tel. 669 494 034

MIESZKANIE, 57,40 m² UL. I AWP
295 000 PLN

tel. 665 751 038

MAGAZYN/HALA PRZY UL. ZACHODNIEJ
8000 PLN

tel. 665 751 038

PIĘKNY DOMEK W STAROSIELU
239 000 PLN
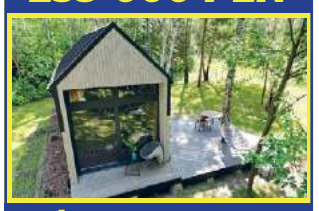
tel. 518 524 828

M-2 UL. MICKIEWICZA
247 000 PLN

tel. 665 751 038

M3 PRZY UL. WOJSŁAWICKIEJ
315 000 PLN

tel. 518 524 828

DOM PRZY UL. RAMPA BRZESKA
352 000 PLN

tel. 665 751 038

M4 PRZY UL. KOLEJOWEJ W CHEŁMIE
234 000 PLN

tel. 518 524 828

DOM PRZY UL. TUZINEK W CHEŁMIE
549 000 PLN

tel. 518 524 828

MIESZKANIE - PARTER UL. WOŁYŃSKA
239 500 PLN

tel. 665 751 038

DOM W OKSZOWIE
485 000 PLN

tel. 518 524 828

DOM Z DZIAŁKĄ UDRYCZE WOLA
499 000 PLN

tel. 669 494 034

SIEDLISKO W ROZKOSZÓWCE
199 000 PLN

tel. 669 494 034

DOM Z DZIAŁKĄ 34 a W HRUBIESZOWIE
850 000 PLN

tel. 669 494 034

M4 NA AL. I AWP
285 000 PLN

tel. 518 524 828

NA SPRZEDAŻ LOKAL W CENTRUM!
380 000 PLN

tel. 518 524 828

eprasa.pl 44d0c55762

Wszystkie ogłoszenia znajdziesz na stronie www.supertydzien.pl

Działki

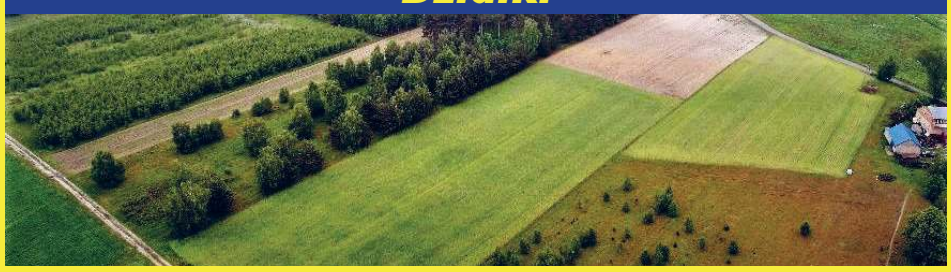

Budowlane:			
Bazylany	619 mkw	45 000 zł	tel. 665 751 038
	1 954 mkw	98 000 zł	tel. 665 751 038
Strupin Mały	1 500 mkw	117 000 zł	tel. 518 524 828
Strupin Mały	1 100 mkw	167 000 zł	tel. 665 751 038
Okuninka	3 005 mkw	330550 zł	tel. 518 524 828
Okszów, ul. Sosnowa	3 719 mkw	250 000 zł	tel. 518 524 828
Wola Uhruska	3 752 mkw	90 000 zł	tel. 665 751 038
Pokrówka, ul. Leśna	1500 mkw	159 000 zł	tel. 665 751 038
Pokrówka, ul. Cicha	1500 mkw	159 000 zł	tel. 665 751 038
Chełm, ul. Nadtorowa	1238 mkw	119 000 zł	tel. 518 524 828
Nowosiółki Kolonia	1990 mkw	152 000 zł	tel. 665 751 038
Uher	2100 mkw	215 000 zł	tel. 518 524 828
Chełm, ul Metalowa	2762 mkw	249 000 zł	tel. 518 524 828
Rolno-budowlane:			
Nowiny	2 800 mkw	129 000 zł	tel. 665 751 038
Rudka, gm. Chełm	3 820 mkw	170 000 zł	tel. 518 524 828
Zawadówka	7 800 mkw	150 000 zł	tel. 665 751 038
Siedliszcze	9386 mkw	160 000 zł	tel. 665 751 038
Rolne:			
Karolinów,	16500 mkw	100 000 zł	tel. 885 851 148
Lubowierz	11 200 mkw	75 000 zł	tel. 885 851 148
Inwestycyjne:			
Chełm, ul. Lwowska	336 mkw	315 000 zł	tel. 518 524 828
Chełm, ul. Towarowa	0,524 ha	595 000 zł	tel. 518 524 828
Chełm, ul. Obłońska	0,862 ha	699 000 zł	tel. 518 524 828
Strupin Mały	5 892 mkw	250 000 zł	tel. 518 524 828

Sprzedam. Akordeon Weltmeister - 120 basów, c. 1200 zł, akordeon włoski - 120 basów, 3 chóry, c. 1000 zł. Tel. 512 802 439.

Sprzedam. Stare ramki ze szkłem, do obrazów, duże i małe, c. do uzg. Tel. 783 666 274.

Sprzedam. Dmuchawa do liści, elektryczna, nowa, c. 120 zł. Tel. 506 468 070.

Silnik elektryczny na wózku, niemiecki, c. 450 zł. Tel. 577 970 424.

Sprzedam. Drewno opałowe, grab sezonowy, cięty, łupany, dowóz. Tel. 515 510 683.

Podgrzewacz dwupłaszczowy, poj. 140 l, ocieplany, c. 170 zł. Tel. 785 462 775.

Sprzedam. Rozpałka sosnowa - worek 30 l, sucha, możliwy transport. Tel. 602 237 285.

Drewno opałowe, c.o., cięte, łupane, transport. Tel. 504 860 159.

Sprzedam drewno opałowe, kominkowe, transport gratis. Tel. 510 094 936.

Ramy okienne, oszklone, wymiary 140x70 cm, 30 sztuk, c. 15 zł/szt. Tel. 511 601 464.

Sprzedam. Bieżnia stacjonarna. Tel. 606 231 080.

Drewno na opał, wyłom, c. 200 zł/m3. Tel. 885 885 083.

Sprzedam. Facelia, gryka, owies, po najniższych cenach. Tel. 504 904 809.

Sprzedam. Drewno opałowe, mieszane, pocięte, porąbane, suche, c. 350 zł. Tel. 694 237 263.

Sprzedam. Zlewozmywak Franke, 2 komory, z baterią, c. 100 zł. Tel. 661 665 231.

Sprzedam. Drzewo, huśtawkę, wózek do ciągnika. Tel. 507 324 286.

Sprzedam. Kredens kuchenny (do odnowienia), stół dębowy (nogi toczone), kredens pokojowy. Tel. 511 601 464.

KUPIĘ INNE

Kupię. Pilarki, kosy: stihl, husqvarna, makita, uszkodzone. Tel. 785 231 548.

Antyki, monety, militaria, znaczki, pocztówki, płyty, medale. Tel. 605 541 416.

Antyki, artefakty, monety, odznaczenia, obraz, figury i inne starocia. Tel. 781 943 519.

DOM PRZY UL. PRYMASA STEFANA WYSZYŃSKIEGO
620 000 PLN

tel. 885 851 179

MIESZKANIE 93 m² W HRUBIESZOWIE
365 000 PLN

tel. 669 494 034

MIESZKANIE 77.7 m² W URSZULINIE
210 000 PLN

tel. 669 494 034

DOM NA UL. ZENONA WAŚNIEWSKIEGO
369 000 PLN

tel. 885 851 148

NOWY DOM W REJOWCU FABR.
685 000 PLN

tel. 518 524 828

DZIAŁKA Z BUD. GOSPOD. STRZYŻÓW
120 000 PLN

tel. 669 494 034

SKLEP SPOŻYWCZY W HRUBIESZOWIE
289 000 PLN

tel. 669 494 034

M4 PRZY UL. JEDNOŚĆ
279 000 PLN

tel. 518 524 828

M3 UL. SOBIESKIEGO KRASNYSTAW
369 000 PLN

tel. 669 494 034

KUPONY NA BEZPŁATNE OGŁOSZENIA DROBNE MOŻNA WRZUCAĆ DO SKRZYNEK:

REJOWIEC
- na byłym budynku Urzędu Gminy obok wejścia

WŁODAWA
- sklep „Slawex", Al. Jana Pawła II 23

KRASNYSTAW
- ul. Poniatowskiego 4C
- przy biurze TBS (naprzeciw „Stokrotki")

SIENNICA RÓŻANA
- sklep „Groszek"

CHEŁM
- przy wejściu do marketu „Stokrotka" na os. Zachód
- przy wejściu do „Carrefoura" na ścianie apteki
- na targowisku przy al. Piłsudskiego
- przy bramie wejściowej na targowisko przy al. Armii Krajowej
- przy wejściu do sklepu „Gazda" ul. Trubakowska
- na nowym targowisku przy placu Kupieckim (główne wejście)
- przy wjeździe na teren byłej składnicy wojskowej przy ul. Hrubieszowskiej
- przy wejściu do „Carrefoura" na ścianie apteki

SIEDLISZCZE
- klubokawiarnia „ZEBERKA", ul. Lubelska 33

LEŚNIOWICE
- Sklep Ren-Zbig Politówka 19b (naprzeciwko UG Leśniowice)

KAMIEŃ
- sklep „Gama"

ŻMUDŹ
- sklep „Lewiatan"

DOROHUSK
- na ogrodzeniu przy sklepie „Lewiatan"

BIAŁOPOLE
- sklep „Lewiatan"

Serdecznie zapraszamy!

UWAGA! Ogłoszenia o usługach są płatne i nie będą przyjmowane na kuponach.
Można je wykupić przez internet na stronie www.supertydzien.pl lub w redakcji

KUPON na bezpłatne ogłoszenie drobne

super tydzień chełmski

kategoria

MOTORYZACJA
- ☐ Samochody kupno
- ☐ Samochody sprzedaż
- ☐ Motocykle i quady
- ☐ Inne Motoryzacja

NIERUCHOMOŚCI
- ☐ Domy
- ☐ Mieszkania
- ☐ Lokale
- ☐ Działki

DOM I OGRÓD
- ☐ AGD/RTV
- ☐ Meble
- ☐ Ogród
- ☐ Pozostałe

- ☐ **MATRYMONIALNE**
- ☐ **TURYSTYKA**
- ☐ **SPRZEDAM INNE**
- ☐ **KUPIĘ INNE**
- ☐ **RÓŻNE**

ROLNICTWO
- ☐ Maszyny
- ☐ Zwierzęta
- ☐ Inne

PRACA
- ☐ Dam pracę
- ☐ Szukam pracy

- ☐ **BUDOWLANE**
- ☐ **ZDROWIE I URODA**

treść (maksymalnie do 50 znaków)

cena: ☐☐☐☐☐☐ **telefon:** ☐☐☐ ☐☐☐ ☐☐☐

Dane ogłoszeniodawcy (do wiadomości redakcji)

imię i nazwisko: .....

adres i telefon: .....

Wszystkie ogłoszenia znajdziesz na stronie wwwsupertydzien.pl

1 KUPON = 1 EMISJA

eprasa.pl 44d0c55762

TV PROGRAM super tydzień chełmski

Program telewizyjny 11 – 17.09.2023

Planeta singli

Polsat, sobota 16.09, godz. 22.40

Ania Kwiatkowska (Agnieszka Więdłocha) pracuje jako nauczycielka muzyki w jednej z warszawskich szkół podstawowych. Jest romantyczką, ale brakuje jej pewności siebie. Idealnej drugiej połówki szuka na portalach randkowych. Kolejne spotkanie ma się odbyć w walentynkowy wieczór, niestety potencjalny partner nie przychodzi. Do Ani dosiada się Tomasz Wilczyński (Maciej Stuhr), który prowadzi najbardziej kontrowersyjny i najpopularniejszy talk-show w kraju. Szefowa mężczyzny (Ewa Błaszczyk) chce, by wzbogacił on program o nowe treści. Zainspirowany fatalnym spotkaniem z młodą nauczycielką Wilczyński tworzy poświęcony mu skecz. Jakiś czas później przypadkowo znów na siebie wpadają. Wówczas showman składa Ani pewną propozycję: ona opowie mu o swoich nieudanych randkach, a on na antenie zdemaskuje mężczyzn, którzy korzystają z podobnych portali, jednocześnie wyśmiewając kobiety szukające tam idealnej drugiej połówki. Szalone perypetie Kwiatkowskiej szybko zyskują popularność. Wszystko zmienia się, gdy pewnego dnia dziewczyna poznaje Antoniego (Michał Czernecki). Splot wydarzeń sprawia, że Tomek nabiera wątpliwości, czy rzeczywiście jest on tym, za kogo się podaje. Zdemaskowanie oszusta byłoby szansą na poprawienie kondycji programu.

Wszyscy moi mężczyźni

TVP 2, sobota 16.09, godz. 22.30

Alice Kinney znajduje się na życiowym zakręcie. Wraz z mężem Austenem podjęła decyzję o separacji i wróciła wraz z dwiema córkami, Isabel i Rosie do rodzinnego domu w Los Angeles. Dziewczynki zaczynają szkołę, a ona sama próbuje zrobić karierę jako dekoratorka wnętrz. W dniu swoich czterdziestych urodzin wybiera się z przyjaciółkami do klubu. Tam poznaje Harry'ego, George'a i Teddy'ego, którzy przyjechali z Nowego Jorku, marząc o karierze w Hollywood. Impreza niebawem przenosi się do domu Alice. Rankiem zjawia się tam jej matka Lilian, niegdyś gwiazda kina oraz żona muza słynnego reżysera Johna Kinneya. Szybko znajduje wspólny język z młodymi filmowcami i proponuje im, by wprowadzili się do domku dla gości. Alice, początkowo niechętna temu pomysłowi, z czasem znajduje u nich prawdziwą przyjaźń i wsparcie. Choć romansuje z przystojnym Harrym, to coraz więcej zaczyna łączyć ją z wrażliwym i opiekuńczym George'em.

W imię prawdy

TVP 2, niedziela 17.09, godz. 21.05

Adwokat Richard Ramsay na prośbę bliskiej przyjaciółki Loretty Lassiter zostaje obrońcą jej syna, Mike'a, podejrzanego o zamordowanie swojego ojca. Chłopaka obciążają dowody i zeznania między innymi policjantki, która słyszała jak przyznał się do winy. 17-letni Mike milczy, co utrudnia pracę adwokata. Jego wina na początku nie budzi najmniejszych wątpliwości. Jednak w miarę ujawniania kolejnych dowodów, na jaw wychodzą zupełnie nowe fakty z życia zamordowanego Boone'a Lassitera. Okazuje się, że mężczyzna znęcał się nad żoną i synem.

Katyń

TVP 1, niedziela 17.09, godz. 23.00

17 września 1939 r. Do zaatakowanej przez hitlerowców Polski ze wschodu wkraczają Sowieci. Na jednym z mostów spotyka się ludność z jednej strony uciekająca przed Niemcami, z drugiej - przed Rosjanami. Jadąca do Małopolski generałowa Róża spostrzega w tłumie Annę, żonę rotmistrza Andrzeja. Kobieta wraz z córką chce przedostać się do miejsca, gdzie Sowieci przetrzymują polskich oficerów i namówić swego męża do ucieczki. Andrzej jednak odmawia uznając, że służba ojczyźnie jest najważniejsza. Kilkanaście tysięcy żołnierzy zostaje wywiezionych do obozów w Kozielsku, Starobielsku i Ostaszkowie. Zaledwie parę miesięcy później Rosjanie bezlitośnie mordują jeńców w lesie katyńskim. Wśród ofiar jest także rotmistrz. Gdy w kwietniu 1943 r. odkryto masowe groby, Niemcy i ZSRR wzajemnie oskarżają się o dokonanie makabrycznej zbrodni. Generałowa Róża dowiaduje się o śmierci męża, a Agnieszka o zamordowaniu brata, pilota Piotra. Cudem ocalały z hekatomby porucznik Jerzy popełnia samobójstwo.

Escape Room

Polsat, niedziela 17.09, godz. 23.10

Zoey, ambitna studentka fizyki, żołnierka Amanda, menedżer Jason, kierowca Mike, magazynier Ben i Danny, miłośnik pokojów zagadek, zostają zaproszeni do nowo otwartego escape roomu. Przybywają do wyznaczonego budynku i oczekują na pojawienie się Mistrza Gry. Gdy nikt się nie zjawia, Ben próbuje otworzyć drzwi, ale klamka odpada - cała szóstka znalazła się w potrzasku. Rozpoczynają walkę o życie, przechodząc z pokoju do pokoju.

© www.telepress24.com ✉telepress24@gmail.com

TVP 1

7.00 Transmisja Mszy Świętej
7.30 Studio Raban
8.00 Wiadomości, Pogoda
8.10 Kwadrans polityczny
8.25 Informacje kulturalne
8.40 Ranczo (23) - serial
9.40 Komisarz Alex (62) - serial
10.40 Ojciec Mateusz (188) - serial
11.25 Korona królów. Jagiellonowie (70) - telenowela
12.00 Wiadomości
12.10 Agrobiznes
12.35 Magazyn Rolniczy
12.50 Papugi są wśród nas
14.00 Złoty chłopak (11) - serial
15.00 Wiadomości, Pogoda
15.20 Alarm! - magazyn
15.35 Gra słów. Krzyżówka - /751/
16.05 Dziedzictwo (107) - serial
17.00 Teleexpress, Pogoda
17.20 Jaka to melodia?
17.55 Klan (4179) - telenowela
18.25 Leśniczówka (734) - serial
19.00 Jeden z dziesięciu - teleturniej
19.30 Wiadomości, Pogoda, Sport
20.15 Alarm! - magazyn
20.30 Korona królów. Jagiellonowie (71) - telenowela
21.10 Teatr Telewizji
HIT - Praski Reytan - spektakl teatralny, reż. Tomasz Drozdowicz, wyk. Adam Woronowicz, Dariusz Kowalski, Paweł Brzeszcz, Mariusz Urbaniec
22.40 Tryptyk. Życie. męczeństwo Janosa Esterhazyego
0.05 Balans bieli - magazyn
0.45 Dawno temu. Ameryce - dramat, USA, Włochy
2.45 Dla ciebie wszystko - film obyczajowy, USA

TVP 2

4.55 Na sygnale (372) - serial
5.30 M jak miłość (1691) - serial
6.20 Klasztorne smaki według Remigiusza Rączki
6.55 Rodzinka.pl (230). - serial
7.30 Pytanie na śniadanie
11.15 Okrasa łamie przepisy
11.50 Barwy szczęścia (2835) - serial
12.30 Koło fortuny - teleturniej
13.15 Akacjowa 38 (172) - serial
14.05 Va Banque (634) - teleturniej
14.35 Na sygnale (190) - Nic z tego nie będzie - serial
15.05 Krok od Nieba (11) - serial
16.00 Koło fortuny - teleturniej
16.35 Familiada - teleturniej
17.15 Zakazany owoc (299) - serial
18.00 Panorama
18.20 Va Banque (635) - teleturniej
18.45 Akacjowa 38 (175) - serial
19.35 Barwy szczęścia (2835 - 2836) - serial
20.45 Kulisy serialu
20.55 M jak miłość (1739). serial
21.55 Na sygnale (467). serial
22.35 Bazar de la Charite (7) - serial
23.45 Z pasją - dramat, Belgia, Francja,
HIT 2017, reż. Yvan Attal, wyk. Daniel Auteuil, Camelia Jordana, Yasin Houicha, Nozha Khouadra
1.30 O mnie się nie martw s.XIII (1) - serial
2.30 Złota dama - film fabularny, Wielka Brytania, 2015, reż. Simon Curtis, wyk. Helen Mirren, Ryan Reynolds, Daniel Bruhl, Katie Holmes, Charles Dance
4.30 Rodzinka.pl - serial
4.55 Zakończenie dnia

POLSAT

6.00 Nowy dzień. Polsat News
8.40 Malanowski i Partnerzy
9.40 Sekrety rodziny
10.40 Dlaczego ja?
11.40 Gliniarze
12.50 Wydarzenia
13.20 Interwencja
13.40 Trudne sprawy
14.40 Dlaczego ja?
15.50 Wydarzenia
16.10 Pogoda
16.15 Interwencja
16.30 Na ratunek 112
17.00 Gliniarze
18.00 Pierwsza miłość
18.50 Wydarzenia, Sport, Pogoda
19.25 Gość Wydarzeń
20.05 Doda. Dream Show

21.05 MEGA HIT - Szklana pułapka
HIT - film sensacyjny, USA, 1988, reż. John McTiernan, wyk. Bruce Willis, Alan Rickman, Bonnie Bedelia, Alexander Goduno
0.05 W cywilu. - film sensacyjny, USA, 2009, reż. Roel Reiné, wyk. Ted DiBiase Jr, Temuera Morrison, Lara Cox, Robert Coleby
2.10 12 rund - film sensacyjny, USA, 2009, reż. Renny Harlin, wyk. John Cena, Aidan Gillen, Ashley Scott, Steve Harris
4.40 Disco Gramy

TVN

5.30 Uwaga!
5.50 Ukryta prawda
6.40 Doradca smaku
6.50 Kuchenne rewolucje - program kulinarno - rozrywkowy
7.45 Dzień Dobry TVN - magazyn
11.55 Ukryta prawda
14.05 Zapisane. gwiazdach
15.10 Ten moment
15.45 Kuchenne rewolucje - program kulinarno - rozrywkowy
16.50 Detektywi. serial
17.55 Ukryta prawda - serial
19.00 Fakty, Sport,Pogoda
19.55 Uwaga!
20.10 Doradca smaku
20.15 Na Wspólnej - serial
20.55 Milionerzy
21.35 Pati - serial

22.40 Teściowie - komedia, Polska
HIT 2021, reż. Kuba Michalczuk, wyk. Maja Ostaszewska, Marcin Dorociński, Izabela Kuna, Adam Woronowicz, Ewa Dałkowska
0.15 Szadź - serial
1.25 Co za tydzień - magazyn rozrywkowy
1.55 Dowody zbrodni - serial
2.55 Szpital - program obyczajowy
3.55 Nauka jazdy
4.25 Recepta na stary dom
4.55 Jak to jest zrobione - serial

PONIEDZIAŁEK, 11.09

TVN 7

4.50 Szkoła - program obyczajowy
6.45 Szpital - program obyczajowy
7.45 Ukryta prawda
10.50 Zagadki losu
11.50 Mamma mia!
12.50 Szpital - program obyczajowy
13.50 Sąd rodzinny
14.50 Sędzia Anna Maria Wesołowska
15.50 Ukryta prawda
16.55 Szpital - program obyczajowy
17.55 Opowieści małżeńskie
18.55 Ukryta prawda
20.00 Hotel Paradise
21.00 Mroczny rycerz - film przygodowy, USA, Wielka Brytania
HIT 2008, reż. Christopher Nolan, wyk. Christian Bale, Heath Ledger, Aaron Eckhart, Michael Caine, Maggie Gyllenhaal, Gary Oldman, Morgan Freeman
0.10 Na własną rękę - film sensacyjny, USA 2002, reż. Andrew Davis, wyk. Arnold Schwarzenegger, Francesca Neri, Elias Koteas, Cliff Curtis
2.30 Hotel Paradise
3.30 Zbrodnie z pierwszych stron gazet

TV PULS

6.00 Kobra - oddział specjalny - serial
8.00 Lombard: Życie pod zastaw
9.00 Kurierzy - serial
10.00 Zbuntowany anioł - serial
12.00 Zaklinaczka duchów - serial
14.00 Lombard: Życie pod zastaw
16.00 Kurierzy - serial
18.00 Lombard: Życie pod zastaw
20.00 Plan ocalenia - thriller, USA
HIT 2020, reż. Matt Eskandari, wyk. Bruce Willis, Jesse Metcalfe, Lala Kent, Natalie Eva Marie, Texas Battle
22.00 W otchłani - thriller, Kanada, USA 2018, reż. Pasha Patriki, wyk. Al Sapienza, Dolph Lundgren, Jasmine Waltz, Jean - Claude Van Damme
0.05 Rewolwer - dramat sensacyjny, Francja 2005, reż. Guy Ritchie, wyk. André Benjamin, Jason Statham, Ray Liotta, Terence Maynard, Vincent Pastore
2.05 Dzielnica strachu - serial
3.05 Lombard: Życie pod zastaw
4.05 Taki jest świat
5.00 Nash Bridges - serial

TRWAM

11.30 Polskie dziedzictwo 12.00 Anioł Pański 12.03 Informacje dnia 12.20 Życie lasu. Ptaki 13.05 Góralskie nuty 13.30 Msza święta 14.20 Muzyczne chwile 14.30 Lalka 15.50 Ma się rozumieć 16.00 Informacje dnia 16.10 Sanktuaria polskie 16.30 Porady Medyczne Bonifratrów 16.55 Święty na każdy dzień 17.00 Świadkowie 17.30 Spotkanie Rodziny Radia Maryja 20.00 Informacje dnia 20.20 Różaniec 20.50 Myśląc Historia 21.00 Apel Jasnogórski 21.20 Informacje dnia 21.40 Polski Punkt Widzenia 22.00 Z wędką nad wodę 22.30 Pielgrzymi Bożego Miłosierdzia 23.55 Święty na każdy dzień

SUPER POLSAT

6.00 SuperLudzie 6.35 Plecak Olliego lliego 7.35 Harmidom 8.30 Hell's Kitchen - Piekielna Kuchnia 10.00 Wydarzenia 24 10.30 Nasz nowy dom 11.30 48H. Zaginieni 12.30 Świat według Kiepskich 14.15 Hell's Kitchen - Piekielna Kuchnia 15.50 Wydarzenia 16.10 Więcej wydarzeń 16.20 Gość Wydarzeń 24 16.55 Nasz nowy dom 17.55 Nasz nowy dom 19.00 Świat według Kiepskich 20.05 Górale 22.05 Ostrożnie z dziewczynami - komedia romantyczna 0.00 Backdoor - wyjście awaryjne 1.00 Polacy za granicą 2.00 Tatuśkowie 3.00 Tatuśkowie 4.00 Nasz nowy dom 5.00 Na ratunek 112

TVP SPORT

5.55 Piłka nożna - Eliminacje EURO 2024 - Albania - Polska - 8.05 Wioślarstwo - MŚ, Belgrad - Finały 10.10 Koszykówka mężczyzn - MŚ 2023 - mecz. 3.miejsce 12.00 Koszykówka mężczyzn - MŚ 2023 - Finał 14.00 Piłka nożna - Eliminacje EURO 2024 - Albania - Polska 16.10 Piłka nożna - Eliminacje ME do lat 20. Polska - Niemcy 18.25 Piłka nożna - Stomil Olsztyn - KKS Kalisz 20.35 Piłka nożna - Eliminacje EURO 2024 Ukraina - Anglia 22.30 Sportowy Wieczór 23.15 Piłka nożna - Eliminacje ME do lat 20. Polska - Niemcy 1.25 Igrzyska Europejskie Kraków - Małopolska 2023 - Teqball

TTV

5.00 Dobra robota 5.50 Nauka jazdy 6.20 Express 6.35 Diabelnie boskie - serial 7.00 Ukryta prawda 8.00 Szpital - program obyczajowy 10.00 Gogglebox. Przed telewizorem 11.00 Ukryta prawda 12.00 Sekrety życia 13.00 Damy i wieśniaczki. Ukraina 14.05 Królowe życia - serial 14.45 Królowe życia - serial 15.30 Uwaga! 15.45 Express 16.05 Nic do zgłoszenia 17.05 Usterka 17.45 Express 18.00 Sport 18.05 Dobra robota 18.40 Złomowisko PL - program rozrywkowy 19.45 Express 20.05 Zakup w ciemno 21.15 DeFacto 21.45 Express 22.00 Gogglebox. Przed telewizorem 0.00 Damy i wieśniaczki. PL

STOPKLATKA

9.50 Komisarz Rex - serial 11.50 Katastrofy w przestworzach 15.00 Odliczanie ku tragedii - film katastroficzn 16.55 Jednostka Specjalna "Dunaj" - serial 18.55 Wojny magazynowe 20.00 Dobry, zły i martwy - film kryminalny 21.55 Pocałunek śmierci - film sensacyjny 23.55 Wall Street - dramat

TV 4

11.50 Policjantki i Policjanci 12.55 Detektywi w akcji 13.55 STOP Drogówka 15.55 Policjantki i Policjanci 17.00 Pomóż mi 18.00 Łowcy skarbów 19.00 Policjantki i Policjanci 20.00 Sprawiedliwi - Wydział Kryminalny 21.00 Love Island. Wyspa miłości 22.00 Krejzi Patrol 23.05 Wyspa strachu - thriller

TV6

6.00 Detektywi w akcji 7.00 Medicopter 117 9.05 Kobra - oddział specjalny 11.15 Więzienie 12.10 Miodowe lata 14.00 Policjantki i Policjanci 16.00 Hawaje 5 - 0 18.00 Strażnik Teksasu 20.00 CSI: Kryminalne zagadki Nowego Jorku 22.00 Sprawiedliwi - Wydział Kryminalny 0.05 Wikingowie

eprasa.pl 44d0c55762

TVP 1

7.00 Transmisja Mszy Świętej
7.30 Kościół. bliska
8.00 Wiadomości, Pogoda
8.10 Kwadrans polityczny
8.25 Informacje kulturalne
8.40 Ranczo s.II (24) - serial
9.40 Komisarz Alex (63) - serial
10.35 Ojciec Mateusz (189) - serial
11.25 Korona królów. Jagiellonowie (71) - telenowela
12.00 Wiadomości
12.10 Agrobiznes
12.30 Agropogoda - magazyn
12.35 Magazyn Rolniczy
12.55 U wybrzeży Nowej Zelandii. - Te Tau Ihu
14.00 Złoty chłopak (12) - serial
15.00 Wiadomości, Pogoda
15.20 Alarm! - magazyn
15.35 Gra słów. Krzyżówka - /752/
16.05 Dziedzictwo (108) - serial
17.00 Teleexpress, Pogoda
17.20 Jaka to melodia?
17.55 Klan (4180) - telenowela
18.25 Leśniczówka (735) - serial
19.00 Jeden z dziesięciu - teleturniej
19.30 Wiadomości, Pogoda, Sport
20.15 Alarm! - magazyn
20.30 Korona królów. Jagiellonowie (72) - telenowela
21.10 Reset (11) - film dok.
22.30 Lokatorka (1) - serial
23.25 Resortowe Dzieci
23.55 Magazyn śledczy
0.35 Saper - film akcji, USA, reż. Keoni Waxman, wyk. Dolph Lundgren, Claire Stansfield, Bruce Payne (HIT)
2.20 Chichot losu (5 - 6) - serial
4.05 Notacje - Dominik Kuziniewicz. Wincuk. Pustaszyszek

TVP 2

5.00 Na sygnale (373) - Gdyby nie ty - serial
5.35 M jak miłość (1692) - serial
6.25 Rodzinnie - reportaż
6.55 Rodzinka.pl s.XII (231) - Pranie nie jest sexy - serial
7.30 Pytanie na śniadanie
11.15 Natura bez granic (4) - dok.
11.50 Barwy szczęścia (2836) - serial
12.30 Koło fortuny - teleturniej
13.15 Akacjowa 38 (173) - serial
14.05 Va Banque (635) - teleturniej
14.35 Na sygnale (191) - serial
15.05 Krok od Nieba (12) - Łza Olbrzyma - serial
16.00 Koło fortuny - teleturniej
16.35 Familiada - teleturniej
17.15 Zakazany owoc (300) - serial
18.00 Panorama
18.20 Va Banque (636) - teleturniej
18.45 Akacjowa 38 (176) - serial
19.35 Barwy szczęścia (2836 - 2837) - serial
20.45 Kulisy serialu
20.55 M jak miłość (1740) - serial
21.55 Na sygnale (468) - serial
22.35 Bazar de la Charite (8) - serial
23.45 Gwiazdy - film fabularny, reż. Jan Kidawa - Błoński, wyk. Mateusz Kościukiewicz, Sebastian Fabijański, Karolina Szymczak, Magdalena Cielecka, Eryk Lubos (HIT)
1.55 11 września. Atak na życie - film dok.
3.35 Rodzinka.pl s.V (106) - Nareszcie sami - serial
4.15 Rodzinka.pl s.V (107) - Wyścigi - serial
4.50 Zakończenie dnia

POLSAT

6.00 Nowy dzień. Polsat News
8.40 Malanowski i Partnerzy
9.10 Malanowski i Partnerzy
9.40 Sekrety rodziny
10.40 Dlaczego ja?
11.40 Gliniarze
12.50 Wydarzenia
13.20 Interwencja
13.40 Trudne sprawy
14.40 Dlaczego ja?
15.50 Wydarzenia
16.10 Pogoda
16.15 Interwencja
16.30 Na ratunek 112
17.00 Gliniarze
18.00 Pierwsza miłość
18.50 Wydarzenia, Sport, Pogoda
19.25 Gość Wydarzeń
20.05 Ninja Warrior Polska

22.10 Niezniszczalny - thriller, USA, 2000, reż. M. Night Shyamalan, wyk. Bruce Willis, Samuel L. Jackson, Robin Wright, Spencer Treat Clark (HIT)
0.40 MEGA HIT - Szklana pułapka - film sensacyjny, USA, 1988, reż. John McTiernan, wyk. Bruce Willis, Alan Rickman, Bonnie Bedelia, Alexander Goduno
3.30 Nasz nowy dom

TVN

5.30 Uwaga! - program interwencyjny
5.50 Ukryta prawda
6.40 Doradca smaku
6.50 Kuchenne rewolucje - program kulinarno - rozrywkowy
7.45 Dzień Dobry TVN - magazyn
11.55 Ukryta prawda
14.05 Zapisane. gwiazdach
15.10 Ten moment - program obyczajowy
15.45 Kuchenne rewolucje - program kulinarno - rozrywkowy
16.50 Detektywi. serial
17.55 Ukryta prawda - serial
19.00 Fakty, Sport, Pogoda
19.55 Uwaga! - program interwencyjny
20.10 Doradca smaku

20.15 Na Wspólnej - serial
20.55 Milionerzy
21.35 Ślub od pierwszego wejrzenia
22.40 Kuba Wojewódzki
23.45 Superwizjer
0.20 Pati - serial
1.25 Dowody zbrodni - serial
2.25 Co za kabaret!
3.20 Szpital - program obyczajowy
4.20 Nauka jazdy
4.50 Recepta na stary dom

SUPER POLSAT

6.00 SuperLudzie **6.35** Plecak Olliego **7.05** Plecak Olliego **7.35** Harmidom **8.30** Hell's Kitchen - Piekielna Kuchnia **10.00** Wydarzenia 24 **10.30** Nasz nowy dom **11.30** 48H. Zaginieni **12.30** Świat według Kiepskich **14.15** Hell's Kitchen - Piekielna Kuchnia **15.50** Wydarzenia **16.10** Więcej wydarzeń **16.20** Gość Wydarzeń 24 **16.55** Nasz nowy dom **17.55** Nasz nowy dom **19.00** Świat według Kiepskich **20.05** Rolnicy - Tak się żyje u nas na wsi **22.00** 50 pierwszych randek - komedia romantyczna **0.00** Więzienie kobiet **0.30** Więzienie kobiet **1.00** Polacy za granicą **2.00** Tatuśkowie **4.00** Nasz nowy dom

TVP SPORT

6.05 Piłka nożna - Eliminacje EURO 2024 Ukraina - Anglia **8.10** Piłka nożna - Eliminacje ME do lat 20. Polska - Niemcy **10.20** Piłka nożna - Zagłębie II Lubin - Kotwica Kołobrzeg **12.25** Boks - Megafights Gala Bokserska. Arreola vs Adamek **13.25** Boks - Gala. Newark - C. Harper - D. Knyba **14.15** Żużel - Indywidualne ME SEC, Bydgoszcz **16.15** Międzynarodowy Puchar Polski Strongman Jarocin **17.15** Sport **17.50** Piłka nożna - Eliminacje ME do lat 21, Tallin. Estonia - Polska - **20.35** Piłka nożna - Eliminacje EURO 2024, 6. kolejka. Szwecja - Austria **22.45** Sportowy Wieczór **1.30** Boks

TTV

5.00 Dobra robota **5.50** Nauka jazdy **6.20** Express **6.35** Diabelnie boskie - serial **7.00** Ukryta prawda **8.00** Szpital - program obyczajowy **10.00** Gogglebox. Przed telewizorem **11.00** Ukryta prawda **12.00** Sekrety życia **13.00** Damy i wieśniaczki. Ukraina **14.05** Królowe życia - serial **15.30** Uwaga! - program interwencyjny **15.45** Express **16.05** Zakup w ciemno **17.05** Usterka **17.45** Express **18.00** Sport **18.05** Dobra robota **18.40** Złomowisko PL - program rozrywkowy **19.45** Express **20.05** Zakup w ciemno **21.15** DeFacto **21.45** Express **22.00** Kanapowczynie **23.00** Super Rolnicy - program rozrywkowy

STOPKLATKA

8.50 Doktor Quinn - serial **9.50** Komisarz Rex - serial **11.50** Katastrofy w przestworzach **15.00** Geokatastrofa katastroficzny - film sci - fi **16.55** Jednostka Specjalna "Dunaj" - serial **18.55** Wojny magazynowe **20.00** Więzień Brubaker - dramat **22.45** Niebiańska plaża - dramat przygodowy

TV 4

11.50 Policjantki i Policjanci **12.55** Detektywi w akcji **13.55** STOP Drogówka **15.55** Policjantki i Policjanci **17.00** Pomóż mi **18.00** Łowcy skarbów **19.00** Policjantki i Policjanci **20.00** Sprawiedliwi - Wydział Kryminalny **21.00** Love Island. Wyspa miłości **22.00** Krejzi Patrol **23.05** Konspiracja Echelon - thriller

TV6

6.00 Detektywi w akcji **7.00** Medicopter 117 **9.05** Kobra - oddział specjalny **11.15** Więzienie **12.10** Miodowe lata **14.00** Policjantki i Policjanci **16.00** Hawaje 5 - 0 **18.00** Strażnik Teksasu **20.00** Agenci NCIS: Los Angeles **22.00** Sprawiedliwi - Wydział Kryminalny **0.05** Wikingowie **2.05** STOP Drogówka

WTOREK, 12.09

TVN 7

4.50 Szkoła - program obyczajowy
6.45 Szpital - program obyczajowy
7.45 Ukryta prawda
10.50 Zagadki losu
11.50 Opowieści małżeńskie
12.50 Szpital - program obyczajowy
13.50 Sąd rodzinny
14.50 Sędzia Anna Maria Wesołowska
15.50 Ukryta prawda
16.55 Szpital - program obyczajowy
17.55 Opowieści małżeńskie
18.55 Ukryta prawda
20.00 Hotel Paradise
21.00 Uciekaj! - horror, USA, Japonia 2017, reż. Jordan Peele, wyk. Daniel Kaluuya, Allison Williams, Catherine Keener, Bradley Whitford, Caleb Landry Jones (HIT)
23.15 Doktor Sen - horror, Wielka Brytania, USA 2019, reż. Mike Flanagan, wyk. Ewan McGregor, Rebecca Ferguson, Kyliegh Curran, Cliff Curtis
2.20 Hotel Paradise
3.25 Nagi Instynkt Przetrwania. Elita
4.25 Druga strona medalu

TV PULS

6.00 Kobra - oddział specjalny - serial
8.00 Lombard: Życie pod zastaw
9.00 Kurierzy - serial
10.00 Zbuntowany anioł - serial
12.00 Zaklinaczka duchów - serial
14.00 Lombard: Życie pod zastaw
16.00 Kurierzy - serial
18.00 Lombard: Życie pod zastaw
20.00 Mroczna przeszłość - thriller, USA 2021, reż. Christian Sesma, wyk. Gillian White, James Russo, Jessica Uberuaga, Michael Jai White, Mickey Rourke, Paul Sloan (HIT)
21.50 Teoria chaosu - dramat sensacyjny, Kanada 2005, reż. Tony Giglio, wyk. Damon Johnson, Jason Statham, Jessica Steen, Justine Waddell, Nicholas Lea, Wesley Snipes
0.00 Wykidajło 2 - film sensacyjny, USA 2006, reż. Scott Ziehl, wyk. Ellen Hollman, Jake Busey, Johnathon Schaech, Richard Norton, Will Patton
1.50 Dzielnica strachu - serial
2.50 Lombard: Życie pod zastaw
4.05 Taki jest świat

TRWAM

6.40 Zdrowie z Bożej Apteki **16.55** Życie według świętego Jana Pawła II **17.10** Prosto o gospodarce **17.30** Zostań Żołnierzem RP **17.45** Muzyczne chwile **17.55** Powstanie Warszawskie **18.00** Anioł Pański **18.05** Informacje dnia **18.15** Rozmowy niedokończone **19.25** Święty na każdy dzień **19.30** Każdy maluch to potrafi **19.45** Modlitwa z telefonicznym udziałem dzieci **20.00** Informacje dnia **20.20** Różaniec **20.50** Myśląc Historia **21.00** Apel Jasnogórski **21.20** Informacje dnia **21.40** Polski Punkt Widzenia **22.00** Rodzina Połanieckich **23.25** Użycz mi pogody ducha **23.55** Muzyczne chwile

TVP 1

7.00 Transmisja Mszy Świętej
7.30 Zrujnowani odbudowani
8.00 Wiadomości, Pogoda
8.10 Kwadrans polityczny
8.25 Informacje kulturalne
8.40 Ranczo s.II (25) - serial
9.40 Komisarz Alex (64) - serial
10.40 Ojciec Mateusz (190) - serial
11.25 Korona królów. Jagiellonowie (72) - telenowela
12.00 Wiadomości
12.10 Agrobiznes
12.40 Rok w ogrodzie Extra
12.55 Relacja z uroczystości Greckokatolickich
14.00 Złoty chłopak (13) - serial
15.00 Wiadomości, Pogoda
15.20 Alarm! - magazyn
15.35 Gra słów. Krzyżówka - /753/
16.05 Dziedzictwo (109) - serial
17.00 Teleexpress, Pogoda
17.20 Jaka to melodia?
17.55 Klan (4181) - telenowela
18.25 Leśniczówka (736) - serial
19.00 Jeden z dziesięciu - teleturniej
19.30 Wiadomości, Pogoda, Sport
20.15 Alarm! - magazyn
20.30 Korona królów. Jagiellonowie (73) - telenowela
21.10 Polska mówi
22.20 Kamienie na szaniec - dramat wojenny, reż. Robert Gliński, wyk. Tomasz Ziętek, Marcel Sabat, Kamil Szeptycki, Piotr Kaczyński (HIT)
0.25 Nauka latania - film dok.
1.50 Tajemnice rodu Valentów s.II (34 - 35) - serial
4.00 wojsko - polskie.pl (36)
4.45 Zakończenie dnia

TVP 2

5.00 Na sygnale (374) - Coś na ząb - serial
5.35 M jak miłość (1693) - serial
6.25 Pożyteczni.pl - magazyn
6.55 Rodzinka.pl (232) - Wilgotna Szeherezada - serial
7.30 Pytanie na śniadanie
11.15 Zaginione - odnalezione
11.50 Barwy szczęścia (2837) - serial
12.30 Koło fortuny - teleturniej
13.15 Akacjowa 38 (174) - serial
14.05 Va Banque (636) - teleturniej
14.35 Na sygnale (192) - serial
15.05 Krok od Nieba (13) - Łza Olbrzyma - serial
16.00 Koło fortuny - teleturniej
16.35 Familiada - teleturniej
17.15 Zakazany owoc (301) - serial
18.00 Panorama
18.20 Va Banque (637) - teleturniej
18.45 Akacjowa 38 (177) - serial
19.35 Barwy szczęścia (2837 - 2838) - serial
20.45 Przepis dnia
20.55 Na dobre i na złe (889) - Niczego nie żałuję - serial
21.55 Na sygnale (469) - To silniejsze ode mnie - serial
22.35 Miłość i medycyna (25) - serial
23.35 Jesienne szczęście - film obyczajowy, USA, reż. Gary Yates, wyk. Nikki Deloach, Andrew W. Walker, Daina Leitold (HIT)
1.15 Bolivar (39) - serial
2.15 Bhutan, dyktatura szczęścia - film dok.
3.20 Echo serca s.III (38) - serial
4.20 Rodzinka.pl (108) - serial
4.45 Zakończenie dnia

POLSAT

6.00 Nowy dzień. Polsat News
8.40 Malanowski i Partnerzy
9.40 Sekrety rodziny
10.40 Dlaczego ja?
11.40 Gliniarze
12.50 Wydarzenia
13.20 Interwencja
13.40 Trudne sprawy
14.40 Dlaczego ja?
15.50 Wydarzenia, Pogoda
16.15 Interwencja
16.30 Na ratunek 112
17.00 Gliniarze
18.00 Pierwsza miłość
18.50 Wydarzenia, Sport, Pogoda
19.25 Gość Wydarzeń
20.05 The Real Housewives Żony Warszawy
21.05 Temptation Island Polska

22.10 Kobiety bez wstydu - komedia, Polska, 2016, reż. Witold Orzechowski, wyk. Michał Lesień, Joanna Liszowska, Anna Dereszowska, Weronika Książkiewicz (HIT)
0.45 Aniołki Charliego: Zawrotna szybkość - komedia sensacyjna, USA, 2003, reż. McG, wyk. Cameron Diaz, Drew Barrymore, Lucy Liu, Demi Moor
3.05 Nasz nowy dom
4.05 Zjedz Alaskę
4.40 Disco Gramy

TVN

5.30 Uwaga!
5.50 Ukryta prawda
6.40 Doradca smaku
6.50 Kuchenne rewolucje - program kulinarno - rozrywkowy
7.45 Dzień Dobry TVN - magazyn
11.55 Ukryta prawda
14.05 Detektywi. serial
15.10 Ten moment
15.45 Kuchenne rewolucje - program kulinarno - rozrywkowy
16.50 Detektywi. serial
17.55 Ukryta prawda
19.00 Fakty, Sport, Pogoda
19.35 Teściowie - relacja. premiery
19.55 Uwaga!
20.10 Doradca smaku
20.15 Na Wspólnej - serial
20.55 Milionerzy
21.35 Totalne remonty Szelągowskiej - program rozrywkowy

22.40 Godzilla II: Król potworów - film przygodowy, USA, Japonia 2019, reż. Michael Dougherty, wyk. Kyle Chandler, Vera Farmiga, Millie Bobby Brown, Ken Watanabe, Zhang Ziyi, Bradley Whitford (HIT)
1.20 Superwizjer
1.55 Dowody zbrodni - serial
2.55 Szpital - program obyczajowy
3.55 Nauka jazdy
4.30 Recepta na stary dom

SUPER POLSAT

6.00 SuperLudzie **6.35** Plecak Olliego **7.05** Plecak Olliego **7.35** Harmidom **8.30** Hell's Kitchen - Piekielna Kuchnia **10.00** Wydarzenia 24 **10.30** Nasz nowy dom **11.30** 48H. Zaginieni **12.30** Świat według Kiepskich **14.15** Hell's Kitchen - Piekielna Kuchnia **15.50** Wydarzenia **16.10** Więcej wydarzeń **16.20** Gość Wydarzeń 24 **16.55** Nasz nowy dom **17.55** Nasz nowy dom **19.00** Świat według Kiepskich **20.05** Wakacje z Bałtykiem **20.35** Wakacje z Bałtykiem **21.05** Szkoła uwodzenia 3 - komediodramat Lewis **22.55** Misjonarz - film sensacyjny **1.00** Polacy za granicą **2.00** Tatuśkowie **4.00** Nasz nowy dom

TVP SPORT

6.05 Piłka nożna - Eliminacje EURO 2024 Szwecja - Austria - **8.10** Piłka nożna - Eliminacje ME do lat 21, Tallin. Estonia - Polska **10.20** Piłka nożna - Stomil Olsztyn - KKS Kalisz **12.25** Boks - Megafights Gala Bokserska. Calzaghe vs Roy Jones **13.30** Pełnosprawni **14.00** Koszykówka mężczyzn - MŚ 2023 - Finał **15.55** Piłka nożna - Eliminacje EURO 2024 - Polska - Wyspy Owcze **18.05** Piłka nożna - Eliminacje EURO 2024 - Albania - Polska **20.15** Odliczanie do EURO **22.10** Sportowy Wieczór **22.50** Żużel - Indywidualne ME SEC, Bydgoszcz **0.55** Boks - Gala. Manchesterze - podsumowanie

TTV

5.05 Dobra robota **5.50** Nauka jazdy **6.20** Express **6.35** Diabelnie boskie - serial **7.00** Ukryta prawda **8.00** Szpital - program obyczajowy **10.00** Gogglebox. Przed telewizorem **11.00** Ukryta prawda **12.00** Sekrety życia **13.00** Damy i wieśniaczki. Ukraina **14.05** Królowe życia - serial **15.30** Uwaga! **15.45** Express **16.05** Zakup w ciemno **17.05** Usterka **17.45** Express **18.00** Sport **18.05** Dobra robota **18.40** Złomowisko PL **19.45** Express **20.05** Zakup w ciemno **21.15** DeFacto **21.45** Express **22.00** Damy i wieśniaczki. PL **23.05** Gogglebox. Przed telewizorem **1.05** Rzeczy, których nie nauczył mnie ojciec

STOPKLATKA

7.50 Złotopolscy - serial **8.50** Doktor Quinn - serial **9.50** Komisarz Rex - serial **11.50** Katastrofy w przestworzach **15.00** Wybuch katastroficzny - film sci - fi**16.55** Jednostka Specjalna "Dunaj" - serial **18.55** Wojny magazynowe **20.00** Pocałunek śmierci - film kryminalny **22.05** Tulipan - serial

TV 4

11.55 Policjantki i Policjanci **12.55** Detektywi w akcji **13.55** STOP Drogówka **15.55** Policjantki i Policjanci **17.00** Pomóż mi **18.00** Łowcy skarbów **19.00** Policjantki i Policjanci **20.00** Sprawiedliwi - Wydział Kryminalny **21.00** Love Island. Wyspa miłości **22.00** Krejzi Patrol **23.05** Underworld - horror

TV6

6.00 Detektywi w akcji **7.00** Medicopter 117 **9.05** Kobra - oddział specjalny **11.15** Więzienie **12.10** Miodowe lata **14.00** Policjantki i Policjanci **16.00** Hawaje 5 - 0 **18.00** Strażnik Teksasu **20.10** Agenci NCIS: Los Angeles **22.05** Sprawiedliwi - Wydział Kryminalny **0.05** Wikingowie **1.05** Wikingowie

ŚRODA, 13.09

TVN 7

4.50 Szkoła - program obyczajowy
6.45 Szpital - program obyczajowy
7.45 Ukryta prawda
10.50 Zagadki losu
11.50 Opowieści małżeńskie
12.50 Szpital - program obyczajowy
13.50 Sąd rodzinny
14.50 Sędzia Anna Maria Wesołowska
15.50 Ukryta prawda
16.55 Szpital - program obyczajowy
17.55 Opowieści małżeńskie
18.55 Ukryta prawda
20.00 Hotel Paradise
21.00 Czarna owca - komedia, Polska 2021, reż. Aleksander Pietrzak, wyk. Arkadiusz Jakubik, Magdalena Popławska, Kamil Szeptycki, Agata Różycka, Włodzimierz Press, Anna Cieślak (HIT)
23.15 Słodko - ostro - komedia, USA 2021, reż. Geeta Malik, wyk. Sophia Ali, Rish Shah, Manisha Koirala
1.20 Hotel Paradise
2.20 Zbrodnie z pierwszych stron gazet
3.20 Nagi Instynkt Przetrwania. Elita

TV PULS

6.00 Kobra - oddział specjalny - serial
8.00 Lombard: Życie pod zastaw
9.00 Kurierzy - serial
10.00 Zbuntowany anioł - serial
12.00 Zaklinaczka duchów - serial
13.00 Zaklinaczka duchów - serial
14.00 Lombard: Życie pod zastaw
16.00 Kurierzy - serial
18.00 Lombard: Życie pod zastaw
20.00 Polowanie na łowcę - thriller, USA 2013, reż. Scott Walker, wyk. Dean Norris, John Cusack, Nicolas Cage, Vanessa Hudgens (HIT)
22.00 Niepokonani - dramat przygodowy, USA 2010, reż. Peter Weir, wyk. Colin Farrell, Ed Harris, Jim Sturgess, Saoirse Ronan
0.30 Bez litości - horror, USA 2010, reż. Steven R. Monroe, wyk. Sarah Butler, Chad Lindberg, Daniel Franzese, Rodney Eastman
2.55 Dzielnica strachu - serial
3.55 Lombard: Życie pod zastaw
5.00 Nash Bridges - serial

TRWAM

15.50 Ma się rozumieć **16.00** Informacje dnia **16.10** Na zdrowie **16.30** Zapiski ze świętości Prymasa Tysiąclecia **17.00** Po stronie prawdy **17.50** Muzyczne chwile **17.55** Powstanie Warszawskie **18.00** Anioł Pański **18.05** Informacje dnia **18.15** Rozmowy niedokończone **19.25** Święty na każdy dzień **19.30** Opowieści z Księgi Cnót **20.00** Informacje dnia **20.20** Różaniec **20.50** Myśląc Ojczyzna **21.00** Apel Jasnogórski **21.20** Informacje dnia **21.40** Polski Punkt Widzenia **22.00** Przygody pana Michała **22.30** Wyszyński - dobry kontakt w Niebie **23.25** Pędzelkiem z ogona wiewiórki pisane **23.55** Muzyczne chwile

eprasa.pl 44d0c55762

CZWARTEK, 14.09

TVP 1

7.00 Transmisja Mszy Świętej
7.30 Pełnia Wiary - magazyn
8.00 Wiadomości, Pogoda
8.10 Kwadrans polityczny
8.25 Informacje kulturalne
8.40 Ranczo s.II (26) - serial
9.40 Komisarz Alex (65) - serial
10.40 Ojciec Mateusz (191) - serial
11.25 Korona królów. Jagiellonowie. Taka historia (21)
12.00 Wiadomości
12.10 Agrobiznes
12.35 To się opłaca - magazyn
12.55 U wybrzeży Nowej Zelandii - Te Mouanui. Toi
14.00 Złoty chłopak (14) - serial
15.00 Wiadomości, Pogoda
15.20 Alarm! - magazyn
15.35 Gra słów. Krzyżówka - /754/
16.05 Dziedzictwo (110) - serial
17.00 Teleexpress, Pogoda
17.20 Jaka to melodia?
17.55 Klan (4182) - telenowela
18.25 Leśniczówka (737) - serial
19.00 Jeden z dziesięciu - teleturniej
19.30 Wiadomości, Sport, Pogoda
20.15 Alarm! - magazyn
20.35 Ojciec Mateusz (380) - serial
21.30 Sprawa dla reportera
22.30 Magazyn śledczy
23.10 Ocaleni - reality show
0.15 Tanie Dranie - Moroz. Kłopotowski komentują świat
0.55 Resortowe Dzieci
1.25 Archiwista (1) - Mechanik - serial
2.15 Tajemnice rodu Valentów (36) - serial
3.25 Ocaleni - reality show
4.20 Magazyn śledczy
4.45 Zakończenie dnia

TVP 2

4.55 Na sygnale (375) - Król Artur - seria
5.30 M jak miłość (1694) - serial
6.20 Las Tajemnic
6.55 Rodzinka.pl (233) - serial
7.30 Pytanie na śniadanie
11.15 Znaki rozpoznawcze. Karol Śliwka - film dok.
11.50 Barwy szczęścia (2838) - serial
12.30 Koło fortuny - teleturniej
13.15 Akacjowa 38 (175) - serial
14.05 Va Banque (637) - teleturniej
14.35 Na sygnale (193) - Złamane serce - serial
15.05 Krok od Nieba (14) - Łatwe ofiary - serial
16.00 Koło fortuny - teleturniej
16.35 Familiada - teleturniej
17.15 Zakazany owoc (302) - serial
18.00 Panorama
18.20 Va Banque (638) - teleturniej
18.45 Akacjowa 38 (178) - serial
19.35 Barwy szczęścia (2838 - 2839) - serial
20.50 Postaw na milion - teleturniej
21.45 Polskie Biesiady
23.15 Dorwać Gringo - film fabularny, USA, reż. Adrian Grunberg, wyk. Dolores Heredia, Mel Gibson, Kevin Hernandez (HIT)
1.00 Bolivar (40) - serial
1.50 Gra o przyszłość - film fabularny, Niemcy, reż. Timon Modersohn, wyk. Frederick Lau, Oliver Masucci, Antje Traue
3.30 Cena zemsty - film akcji, USA, reż. Sam Irvin, wyk. Nicky Whelan, Heather Morris, Ashley Rickards
4.50 Zakończenie dnia

TVN 7

4.50 Szkoła - program obyczajowy
6.45 Szpital - program obyczajowy
7.45 Ukryta prawda
10.50 Zapisane. gwiazdach
11.50 Opowieści małżeńskie
12.50 Szpital - program obyczajowy
13.50 Sąd rodzinny
14.50 Sędzia Anna Maria Wesołowska
15.50 Ukryta prawda
16.55 Szpital - program obyczajowy
17.55 Opowieści małżeńskie
18.55 Ukryta prawda
20.00 Hotel Paradise
21.00 W nowym zwierciadle: Wakacje - komedia, USA 2015, reż. John Francis Daley, Jonathan Goldstein, wyk. Ed Helms, Christina Applegate, Skyler Gisondo, Steele Stebbins, Chevy Chase (HIT)
23.10 Laski na gigancie - komedia, USA, Kanada 2017, reż. Malcolm D. Lee, wyk. Queen Latifah, Jada Pinkett Smith, Regina Hall, Tiffany Haddish
1.35 Hotel Paradise
2.35 Zbrodnie z pierwszych stron gazet

TV PULS

6.00 Kobra - oddział specjalny - serial
8.00 Lombard: Życie pod zastaw
9.00 Kurierzy - serial
10.00 Zbuntowany anioł - serial
12.00 Zaklinaczka duchów - serial
14.00 Lombard: Życie pod zastaw
16.00 Kurierzy - serial
18.00 Lombard: Życie pod zastaw
20.00 Taxi - komedia sensacyjna, Francja 1998, reż. Gerard Pires, wyk. Bernard Farcy, Emma Sjöberg, Frédéric Diefenthal, Manuela Gourary, Marion Cotillard, Samy Naceri (HIT)
21.50 XXIV Mazurska Noc Kabaretowa - widowisko rozrywkowe, Polska 2023
23.50 Zemsta frajerów w raju - komedia, USA 1987, reż. Joe Roth, wyk. Curtis Armstrong, Larry B. Scott, Robert Carradine, Timothy Busfield
1.30 Dzielnica strachu - serial
2.30 Lombard: Życie pod zastaw
3.45 Taki jest świat
4.25 Z archiwum policji
5.00 Nash Bridges - serial

POLSAT

6.00 Nowy dzień. Polsat News
8.40 Malanowski i Partnerzy
9.40 Sekrety rodziny
10.40 Dlaczego ja?
11.40 Gliniarze
12.50 Wydarzenia
13.20 Interwencja
13.40 Trudne sprawy
14.40 Dlaczego ja?
15.50 Wydarzenia, Pogoda
16.15 Interwencja
16.30 Na ratunek 112
17.00 Gliniarze
18.00 Pierwsza miłość
18.50 Wydarzenia, Sport, Pogoda
19.25 Gość Wydarzeń
20.05 Nasz nowy dom
21.10 Przyjaciółki

22.10 Pomiędzy nami góry - dramat, USA, 2017, reż. Hany Abu - Assad, wyk. Kate Winslet, Idris Elba, Beau Bridges, Dermot Mulroney - Dwójka nieznajomych wychodzi cało z katastrofy samolotu, który rozbił się w niedostępnych, zaśnieżonych, skutych lodem górach... (HIT)
0.45 Kobiety bez wstydu - komedia, Polska, 2016, reż. Witold Orzechowski, wyk. Joanna Liszowska, Anna Dereszowska, Weronika Książkiewicz

TVN

5.30 Uwaga!
5.50 Ukryta prawda
6.40 Doradca smaku
6.50 Kuchenne rewolucje
7.45 Dzień Dobry TVN
11.55 Ukryta prawda
14.05 Detektywi. serial
15.10 Ten moment
15.45 Kuchenne rewolucje
16.50 Zapisane. gwiazdach
17.55 Ukryta prawda
19.00 Fakty, Sport,Pogoda
19.55 Uwaga!
20.10 Doradca smaku
20.15 Na Wspólnej - serial
20.55 Milionerzy
21.35 Kuchenne rewolucje - program kulinarno - rozrywkowy

22.40 Ciemniejsza strona Greya - film obyczajowy, Chiny, Japonia, USA 2017, reż. James Foley, wyk. Dakota Johnson, Jamie Dornan, Eric Johnson, Eloise Mumford, Bella Heathcote (HIT)
1.05 Kac Vegas. Bangkoku - komedia, USA 2011, reż. Todd Philips, wyk. Bradley Cooper, Ed Helms, Zach Galifianakis, Justin Bartha, Ken Jeong, Paul Giamatti, Mike Tyson
3.15 Szpital - program obyczajowy

TRWAM

15.50 Ma się rozumieć **16.00** Informacje dnia **16.10** Z wędką nad wodę **16.35** Regał **17.05** Akademia pro - life **17.15** Muzyczne chwile **17.30** Odpowiedzialni za Kościół **17.55** Powstanie Warszawskie **18.00** Anioł Pański **18.05** Informacje dnia **18.15** Rozmowy niedokończone **19.25** Święty na każdy dzień **19.30** Przyjaciele i bohaterowie **20.00** Informacje dnia **20.20** Różaniec **20.50** Myśląc Historia **21.00** Apel Jasnogórski **21.20** Informacje dnia **21.40** Polski Punkt Widzenia **22.00** Przygody pana Michała **22.30** Historia krzyża na Tarnicy **22.55** Święty na każdy dzień **23.00** Dulce et decorum est pro Patria mori

SUPER POLSAT

6.00 SuperLudzie **6.35** Plecak Olliego **7.05** Plecak Olliego **7.35** Harmidom **8.30** Hell's Kitchen - Piekielna Kuchnia **10.00** Wydarzenia 24 **10.30** Nasz nowy dom **11.30** 48H. Zaginieni **12.30** Świat według Kiepskich **14.15** Hell's Kitchen - Piekielna Kuchnia **15.50** Wydarzenia **16.10** Więcej wydarzeń **16.20** Gość Wydarzeń 24 **16.55** Nasz nowy dom **17.55** Nasz nowy dom **19.00** Świat według Kiepskich **20.00** Polacy za granicą **21.05** Opancerzony - film sensacyjny **22.55** Plan ucieczki 2 - film kryminalny **1.00** Polacy za granicą **2.00** Tatuśkowie **3.00** Tatuśkowie **4.00** Nasz nowy dom **5.00** Na ratunek 112

TVP SPORT

6.00 Odliczanie do EURO **8.00** Koszykówka mężczyzn - MŚ 2023 **10.15** Koszykówka mężczyzn - MŚ 2023 - Finał **12.15** Wioślarstwo - MŚ, Belgrad - Finały - Podsumowanie **14.20** Strongman - Liga Mistrzów - Finlandia **15.20** Odliczanie do EURO **17.15** Studio Siatkówka - Mistrzostwa Europy mężczyzn, Rzym **17.50** Siatkówka - Mistrzostwa Europy mężczyzn, Rzym **20.45** Sportowy Wieczór **21.25** RING TVP SPORT - magazyn **22.20** Boks - Gala. Kempton Park, RPA walka wieczoru. Roarke Knapp - Przemysław Zyśk **23.20** Sporty walki - Gala MMA Hexagone - 11. Nantes

TTV

5.00 Dobra robota **5.50** Nauka jazdy **6.20** Express **6.35** Diabelnie boskie - serial **7.00** Ukryta prawda **8.00** Szpital - program obyczajowy **10.00** Gogglebox. Przed telewizorem **11.00** Ukryta prawda **12.00** Sekrety życia **13.00** Damy i wieśniaczki. Ukraina **14.05** Królowe życia - serial **15.30** Uwaga! - program interwencyjny **15.45** Express **16.05** Zakup w ciemno **17.05** Usterka **17.45** Express **18.00** Sport **18.05** Dobra robota **18.40** Złomowisko PL - program rozrywkowy **19.45** Express **20.05** Zakup w ciemno **21.15** DeFacto **21.45** Express **22.00** Nic do zgłoszenia **23.05** Kanapowczynie **0.05** Super Rolnicy

STOPKLATKA

7.50 Złotopolscy - serial **8.50** Doktor Quinn - serial **9.50** Komisarz Rex - serial **11.50** Katastrofy w przestworzach **15.00** Kosmiczna katastrofa - film sci - fi **16.55** Jednostka Specjalna "Dunaj" - serial **18.55** Wojny magazynowe **20.00** Jeszcze raz - komedia romantyczna **22.00** Więzień Brubaker - dramat

TV 4

11.55 Policjantki i Policjanci **12.55** Detektywi w akcji **13.55** STOP Drogówka **15.55** Policjantki i Policjanci **17.00** Pomóż mi **18.00** Łowcy skarbów **19.00** Policjantki i Policjanci **20.00** Sprawiedliwi - Wydział Kryminalny **21.00** Love Island. Wyspa miłości **22.00** Krejzi Patrol **23.00** Linia ryzyka - film sensacyjny

TV6

6.00 Detektywi w akcji **7.00** Medicopter 117 **9.05** Kobra - oddział specjalny **11.15** Więzienie **12.10** Miodowe lata **14.00** Policjantki i Policjanci **16.00** Hawaje 5 - 0 **18.00** Strażnik Teksasu **20.05** Agenci NCIS: Los Angeles **22.05** Sprawiedliwi - Wydział Kryminalny **0.05** Wikingowie **1.10** Wikingowie

PIĄTEK, 15.09

TVP 1

7.00 Transmisja Mszy Świętej
7.30 Agape Blisko Ciebie
8.00 Wiadomości, Pogoda
8.10 Kwadrans polityczny
8.25 Informacje kulturalne
8.40 Ranczo s.III (27) - serial
9.40 Komisarz Alex (66) - serial
10.35 Ojciec Mateusz (192) - serial
11.25 Kuchnia Jagiellonów (3)
12.00 Wiadomości
12.10 Agrobiznes
12.35 Magazyn Rolniczy
12.55 U wybrzeży Nowej Zelandii - Manawatawhi
14.00 Złoty chłopak (15) - serial
15.00 Wiadomości, Pogoda
15.20 Alarm! - magazyn
15.35 Gra słów. Krzyżówka - /755/
16.05 Dziedzictwo (111) - serial
17.00 Teleexpress, Pogoda
17.20 Jaka to melodia?
17.55 Klan (4183) - telenowela
18.25 Leśniczówka (738) - serial
19.00 Jeden z dziesięciu - teleturniej
19.30 Wiadomości, Pogoda, Sport
20.15 Alarm! - magazyn
20.35 Archiwista. s.II (2) - serial
21.30 Sami swoi - komedia, reż. Sylwester Chęciński, wyk. Wacław Kowalski, Władysław Hańcza, Zdzisław Karczewski (HIT)
23.05 Negocjator - film akcji, USA, reż. Gary Gray, wyk. Samuel L.Jackson, Kevin Spacey, David Morse
1.35 Kamienie na szaniec - dramat wojenny, reż. Robert Gliński, wyk. Tomasz Ziętek, Marcel Sabat, Kamil Szeptycki, Piotr Kaczyński
3.35 Przystań (8) - serial

TVP 2

5.00 Na sygnale (376) - serial
5.30 M jak miłość (1695) - serial
6.20 Anna Dymna - spotkajmy się - Agnieszka Puczyłowska
6.55 Rodzinka.pl (234) - serial
7.30 Pytanie na śniadanie
11.15 Nie taka prosta historia - Sukcesja - magazyn
11.50 Barwy szczęścia (2839) - serial
12.30 Koło fortuny - teleturniej
13.15 Akacjowa 38 (176) - serial
14.05 Va Banque (638) - teleturniej
14.35 Na sygnale (194) - Martwi nie mają głosu - serial
15.05 Krok od Nieba (15) - serial
16.00 Koło fortuny - teleturniej
16.35 Familiada - teleturniej
17.15 Zakazany owoc (303) - serial
18.00 Panorama
18.20 Va Banque (639) - teleturniej
18.45 Akacjowa 38 (179) - serial
19.35 Barwy szczęścia (2839 - 2840) - serial
20.50 Polskie Biesiady - Ułańska
22.10 Rytmy Dwójki
23.35 Kwartet - komedia, Wielka Brytania, reż. Dustin Hoffman, wyk. Billy Connolly, Maggie Smith, Michael Gambon, Tom Courtenay (HIT)
1.25 W imię prawdy - film fabularny, USA, reż. Courtney Hunt, wyk. Keanu Reeves, Renee Zellweger, Jim Belushi, Christopher Berry
3.10 Jesienne szczęście - film obyczajowy, USA, reż. Gary Yates, wyk. Nikki Deloach, Andrew W. Walker, Daina Leitold
4.40 Zakończenie dnia

TVN 7

4.50 Szkoła - program obyczajowy
6.45 Szpital - program obyczajowy
7.45 Ukryta prawda
10.50 Zapisane. gwiazdach
11.50 Opowieści małżeńskie
12.50 Szpital - program obyczajowy
13.50 Sąd rodzinny
14.50 Sędzia Anna Maria Wesołowska
15.50 Ukryta prawda
16.55 Szpital - program obyczajowy
17.55 Mamma mia!
18.55 Ukryta prawda
20.00 Hotel Paradise
21.00 Sposób na teściową - komedia, USA, Niemcy 2005, reż. Robert Luketic, wyk. Jane Fonda, Michael Vartan, Wanda Sykes, Adam Scott, Monet Mazur, Jennifer Lopez (HIT)
23.15 Czarna owca - komedia, Polska 2021, reż. Aleksander Pietrzak, wyk. Arkadiusz Jakubik, Magdalena Popławska, Kamil Szeptycki, Agata Różycka
1.20 Hotel Paradise
2.25 Zbrodnie z pierwszych stron gazet
3.25 Nagi Instynkt Przetrwania

TV PULS

6.00 Kobra - oddział specjalny - serial
8.00 Lombard: Życie pod zastaw
9.00 Kurierzy - serial
10.00 Zbuntowany anioł - serial
12.00 Zaklinaczka duchów - serial
14.00 Lombard: Życie pod zastaw
16.00 Kurierzy - serial
18.00 Lombard: Życie pod zastaw
20.00 Bez twarzy - thriller sensacyjny, USA 1997, reż. John Woo, wyk. John Travolta, Nicolas Cage, Joan Allen, Alessandro Nivola (HIT)
22.50 Więzienie w ogniu - film akcji, USA 2015, reż. John Lyde, wyk. Chuck Liddell, Danielle Chuchran, Dolph Lundgren, Matthew Reese
0.30 Jawajska gorączka - film sensacyjny, USA 2013, reż. Connor Allyn, wyk. Ario Bayu, Kellan Lutz, Mickey Rourke
2.35 Menu na miarę
3.10 Menu na miarę
3.55 Menu na miarę
4.35 Z archiwum policji,
5.00 Dyżur

POLSAT

6.00 Nowy dzień. Polsat News
8.40 Malanowski i Partnerzy
9.40 Sekrety rodziny
10.40 Dlaczego ja?
11.40 Gliniarze
12.50 Wydarzenia
13.20 Interwencja
13.40 Trudne sprawy
14.40 Dlaczego ja?
15.50 Wydarzenia, Pogoda
16.15 Interwencja
16.30 Na ratunek 112
17.00 Gliniarze
18.00 Pierwsza miłość
18.50 Wydarzenia, Sport, Pogoda
19.25 Gość Wydarzeń
20.05 Twoja Twarz Brzmi Znajomo

22.10 Valerian. Miasto Tysiąca Planet - film przygodowy, Francja, Chiny, Belgia, Niemcy, Zjednoczone Emiraty Arabskie, USA, Kanada, 2017, reż. Luc Besson, wyk. Dane DeHaan, Cara Delevingne, Clive Owen, Ethan Hawke (HIT)
1.20 Resident Evil: Ostatni rozdział - horror, USA, Niemcy, Francja, Kanada, RPA, Australia, Wielka Brytania, Japonia, 2017, reż. Paul W.S. Anderson, wyk. Milla Jovovich, Iain Glen
3.40 Nasz nowy dom

TVN

5.30 Uwaga!
5.50 Ukryta prawda
6.40 Doradca smaku
6.50 Kuchenne rewolucje - program kulinarno - rozrywkowy
7.45 Dzień Dobry TVN - magazyn
11.55 Ukryta prawda
14.05 Detektywi. serial
15.10 Ten moment
15.45 Kuchenne rewolucje - program kulinarno - rozrywkowy
16.50 Zapisane. gwiazdach
17.55 Ukryta prawda
19.00 Fakty, Sport, Pogoda
19.50 Uwaga! - program interwencyjny

20.00 Kler - film obyczajowy, Polska 2018, reż. Wojciech Smarzowski, wyk. Arkadiusz Jakubik, Robert Więckiewicz, Jacek Braciak, Joanna Kulig, Janusz Gajos (HIT)
22.55 Kult - horror, USA, Meksyk, Kanada, Niemcy 2006, reż. Neil LaBute, wyk. Nicolas Cage, Ellen Burstyn, Kate Beahan, Frances Conroy, Leelee Sobieski
1.00 Kuba Wojewódzki
2.00 Śmierć Diany. dwa śledztwa
3.00 Dowody zbrodni - serial
4.00 Nauka jazdy
4.35 Recepta na stary dom
5.05 Jak to jest zrobione - serial

TRWAM

14.30 Drzwi do lasu **14.55** Słowo życia **15.00** Koronka do Bożego Miłosierdzia **15.20** Mocni w Wierze **15.50** Ma się rozumieć **16.00** Informacje dnia **16.10** Siódmy Sakrament **16.40** Prosto o gospodarce **17.00** Sokolnik **17.30** Geopolityka **17.55** Powstanie Warszawskie **18.00** Anioł Pański **18.05** Informacje dnia **18.15** Westerplatte Młodych **19.00** Warto zauważyć... **19.30** Brat Franciszek **20.00** Informacje dnia **20.20** Różaniec **20.50** Myśląc Historia **21.00** Apel Jasnogórski **21.20** Informacje dnia **21.40** Polski Punkt Widzenia **22.00** Lalka **23.20** Przegląd Katolickiego Tygodnika "Niedziela" **23.25** Regał

SUPER POLSAT

6.00 SuperLudzie **6.35** Plecak Olliego **7.35** Harmidom **8.30** Hell's Kitchen - Piekielna Kuchnia **10.00** Wydarzenia 24 **10.30** Nasz nowy dom **11.30** 48H. Zaginieni **12.30** Świat według Kiepskich **13.30** Z klimatem i z pasją **14.00** Hell's Kitchen - Piekielna Kuchnia **15.50** Wydarzenia **16.10** Więcej wydarzeń **16.20** Gość Wydarzeń 24 **16.55** Nasz nowy dom **17.55** Nasz nowy dom **19.00** Świat według Kiepskich **20.00** Plan ucieczki 3 - film sensacyjny **22.05** Czarny świt - film sensacyjny **0.05** Szkoła uwodzenia 3 - komediodramat **2.00** Tatuśkowie **3.00** Tatuśkowie **4.00** Nasz nowy dom **5.00** Na ratunek 112

TVP SPORT

6.10 RETRO TVP SPORT - lekkoatletyka, ME Budapeszcie. 1998 roku **8.10** Piłka nożna - Futsal - Eliminacje MŚ, Koszalin. Polska - Azerbejdżan **9.50** Piłka nożna - Eliminacje EURO 2024 - Albania - Polska **11.55** Boks - Megafights Gala Bokserska. Marco Antonio Barrera vs. Juan Manuel Marquez, USA **14.05** RING TVP SPORT **17.00** Odliczanie do EURO **17.35** Piłka nożna - Eliminacje MŚ. futsalu. Polska - Serbia **20.05** Boks - Gala PZB Suzuki Boxing Night 23 **23.00** Sportowy Wieczór **23.40** Piłka nożna - Eliminacje MŚ. futsalu, Koszalin. Polska - Serbia **1.15** Boks - Gala. Kempton Park, RPA

TTV

5.00 Dobra robota **6.00** Express **6.15** Diabelnie boskie - serial **6.40** 10 wizyt Michela Morana **7.00** Ukryta prawda **8.00** Szpital - program obyczajowy **10.00** Gogglebox. Przed telewizorem **11.00** Ukryta prawda **12.00** Sekrety życia **13.00** Damy i wieśniaczki. Ukraina **14.05** Królowe życia - serial **15.30** Uwaga! **15.45** Express **16.05** Zakup w ciemno **17.05** Usterka **17.45** Express **18.05** Sport **18.10** Diabelnie boskie **18.40** Kanapowczynie **19.45** Express **20.05** Rzeczy, których nie nauczył mnie ojciec **20.35** Gogglebox. Przed telewizorem **21.45** Express **22.05** Diabelnie boskie **23.00** Damy i wieśniaczki. PL

STOPKLATKA

7.50 Popiełuszko. Wolność jest w nas - dramat **11.10** Sztuka ścigania się w deszczu - komediodramat **13.30** Pracująca dziewczyna - film obyczajowy **15.50** Poirot: Zerwane zaręczyny - film kryminalny **17.50** Wielcy ludzie wielkich wojen - serial **20.00** Niebiańska plaża - dramat **22.20** Carrie - horror

TV 4

10.55 Hardkorowy lombard **11.55** Policjantki i Policjanci **12.55** Detektywi w akcji **13.55** STOP Drogówka **15.55** Policjantki i Policjanci **17.00** Pomóż mi **18.00** Łowcy Skarbów **19.00** Policjantki i Policjanci **20.00** Gwiazdy Kabaretu **21.00** Love Island. Wyspa miłości **22.05** Sprawiedliwi - Wydział Kryminalny

TV6

6.00 Detektywi w akcji **7.00** Medicopter 117 **9.05** Kobra - oddział specjalny **11.15** Więzienie **12.10** Miodowe lata **14.00** Policjantki i Policjanci **16.00** Hawaje 5 - 0 **18.00** Strażnik Teksasu **20.05** Kryminalne zagadki Miami **23.00** W szczękach rekina - horror sci - fi **1.00** Miłość na Zakręcie

eprasa.pl 44d0c55762

SOBOTA, 16.09

TVP 1

7.00 Transmisja Mszy Świętej
7.40 Rok w ogrodzie
8.05 Rok w ogrodzie Extra
8.20 wojsko - polskie.pl
8.45 Pełnosprawni - magazyn
9.15 Komisarz Alex (67) - serial
10.15 Ojciec Mateusz (193) - serial
11.10 Wiesz czy nie wiesz? s.I - /3/ - teleturniej
12.10 Gwiazdy w południe - Most na Renie - dramat wojenny, USA, reż. John Guillermin, wyk. George Segal, Robert Vaughn, Ben Gazzara, Bo Hopkins
14.10 Z pamięci - Kabaret Starszych Panów
14.25 Okrasa łamie przepisy
14.55 Ogniem i mieczem (3) - serial
15.55 Łączy Nas Bałtyk - koncert,
17.00 Teleexpress, Pogoda
17.35 Ojciec Mateusz (380) - serial
18.25 Kulisy serialu
18.40 Jaka to melodia?
19.30 Wiadomości, Pogoda, Sport
20.15 Alarm! - magazyn
20.35 Komisarz Alex (242) - serial
21.30 Midway - dramat wojenny, USA, Chiny, reż. Roland Emmerich, wyk. Ed Skrein, Woody Harrelson, Patrick Wilson, Luke Evans, Mandy Moore
0.00 Vice - dramat, USA, reż. Adam McKay, wyk. Amy Adams, Steve Carell, Christian Bale
2.20 Zaginiona siostra - film akcji, USA, reż. Craig Goldstein, wyk. Katrina Begin, Diora Baird, Mark Fimiglietti
3.55 Jaka to melodia?
4.45 Z pamięci - Kabaret Starszych Panów

TVP 2

4.55 Barwy szczęścia (2836 - 2838) - serial
6.35 M jak miłość (1739) - serial
7.30 Pytanie na śniadanie
11.55 Zrujnowani odbudowani
12.30 Polskie Biesiady
14.00 Familiada - teleturniej
14.35 Koło fortuny - teleturniej
15.15 Szansa na sukces - Eurowizja Junior 2023
16.20 Na dobre i na złe (889) - serial
17.15 Wędrowiec Polski - Kotlina Kłodzka gorączka złota
17.50 Słowo na niedzielę - Czy świętujesz miłosierdzie?
18.00 Panorama
18.20 Va Banque (640) - teleturniej
18.45 Akacjowa 38 (180) - serial
19.35 Informacje kulturalne
20.00 The Voice of Poland s. XIV - Przesłuchania w ciemno
22.30 Wszyscy moi mężczyźni - komedia, USA, reż. Hallie Meyers - Shyer, wyk. Reese Witherspoon, Nat Wolff, Jon Rudnitsky
0.20 Dorwać Gringo - film fabularny, USA, reż. Adrian Grunberg, wyk. Dolores Heredia, Mel Gibson, Kevin Hernandez
2.05 Kwartet - komedia, Wielka Brytania, reż. Dustin Hoffman, wyk. Billy Connolly, Maggie Smith, Michael Gambon
3.55 Królowa chmur - film TVP, reż. Radosław Piwowarski, wyk. Danuta Szaflarska, Wojciech Malajkat, Anna Przybylska, Bogdan Kalus
5.15 Zakończenie dnia

TVN 7

5.00 Szkoła - program obyczajowy
6.05 Wiza na miłość
7.00 Wyluzuj, Scooby Doo! - serial
7.30 Scooby - Doo - film przygodowy, USA, Australia 2002
9.10 Ten moment
9.40 Ukryta prawda
15.30 Gru, Dru i Minionki - komedia, USA, Francja, Japonia 2017
17.25 Jurassic World: Upadłe królestwo - film przygodowy
20.00 Harry Potter i więzień Azkabanu - film przygodowy, USA, Wielka Brytania 2004, reż. Alfonso Cuarón, wyk. Daniel Radcliffe, Rupert Grint, Emma Watson, David Thewlis
23.05 Mroczny Rycerz powstaje - film przygodowy, USA, Wielka Brytania 2012, reż. Christopher Nolan, wyk. Christian Bale, Tom Hardy, Marion Cotillard, Anne Hathaway, Joseph Gordon - Levitt, Michael Caine, Gary Oldman, Morgan Freeman, Matthew Modine
2.30 Zbrodnie z pierwszych stron gazet
3.30 Nagi Instynkt Przetrwania

TV PULS

6.00 Taki jest świat
7.00 Kobra - oddział specjalny - serial
10.00 Lombard: Życie pod zastaw
12.00 Lombard: Życie pod zastaw
14.00 Lombard: Życie pod zastaw
16.00 Lombard: Życie pod zastaw
18.00 Lombard: Życie pod zastaw
20.00 Niezniszczalni 2 - film sensacyjny, USA, Niemcy 2012, reż. Simon West, wyk. Chuck Norris, Dolph Lundgren, Jason Statham, Jet Li, Sylvester Stallone, Terry Crews
22.00 Polowanie na łowcę - thriller, USA 2013, reż. Scott Walker, wyk. Dean Norris, John Cusack, Nicolas Cage, Vanessa Hudgens
0.05 Plan ocalenia - thriller, USA 2020, reż. Matt Eskandari, wyk. Bruce Willis, Jesse Metcalfe, Lala Kent, Natalie Eva Marie, Texas Battle
2.05 Menu na miarę
2.55 Taki jest świat
3.55 Menu na miarę
4.35 Z archiwum policji
5.00 Dyżur

POLSAT

6.00 Nowy dzień z Polsat News
8.40 Sezon na misia 3 - film anim.
10.10 Ewa gotuje
10.40 Nasz nowy dom
11.40 Bogaty Dom - Biedny Dom
12.40 Para do Gara. - Ona mówi, on gotuje
13.40 Polacy za granicą
14.40 Rolnicy. Podlasie
15.45 Więzienie
17.45 Chłopaki do wzięcia
18.50 Wydarzenia, Sport, Pogoda
19.15 Prezydenci i Premierzy
20.05 Raya i ostatni smok - film anim. - Film zabiera nas w podróż do mitycznej Kumandry, krainy, w której kiedyś, dawno, żyli obok siebie ludzie i smoki. Później, gdy światu zaczęła grozić zagłada, smoki poświęciły się dla ratowania ludzi.

22.40 Planeta Singli - komedia romantyczna, Polska, 2016, reż. Mitja Okorn, wyk. Maciej Stuhr, Agnieszka Więdłocha, Piotr Głowacki, Weronika Książkiewicz
1.25 Metro strachu - film sensacyjny, USA, 2009, reż. Tony Scott, wyk. Denzel Washington, John Travolta, Luis Guzmán, Victor Gojcaj
3.45 Świat według Kiepskich

TVN

5.40 Uwaga!
6.00 New Looney Tunes I - animacja
6.50 Kuchenne rewolucje
7.45 Dzień Dobry TVN - magazyn
11.30 Na Wspólnej Omnibus - serial
13.25 MasterChef
15.05 Ślub od pierwszego wejrzenia
16.10 Totalne remonty Szelągowskiej - program rozrywkowy
17.15 Kobieta na krańcu świata
17.50 Doradca smaku
17.55 Kuchenne rewolucje
19.00 Fakty, Sport, Pogoda
19.33 Raport Speedway Grand Prix
19.45 Uwaga!
20.00 Top Model

21.35 Kac Vegas III - komedia, USA 2013, reż. Todd Phillips, wyk. Bradley Cooper, Ed Helms, Zach Galifianakis, Justin Bartha, Ken Jeong, John Goodman, Melissa McCarthy, Heather Graham
23.40 Ciemniejsza strona Greya - film obyczajowy, Chiny, Japonia, USA 2017, reż. James Foley, wyk. Dakota Johnson, Jamie Dornan, Eric Johnson, Eloise Mumford, Bella Heathcote
2.10 Co za kabaret!
3.10 Szpital - program obyczajowy
4.10 Nauka jazdy

TRWAM

15.30 Wierzę w Boga **15.50** Święty na każdy dzień **16.00** Informacje dnia **16.10** Historia PL **17.00** Z Parlamentu Europejskiego **17.30** Nowa Ewangelizacja **17.55** Powstanie Warszawskie **18.00** Anioł Pański **18.05** Informacje dnia **18.15** Rozmowy niedokończone **19.25** Święty na każdy dzień **19.30** Manna z Nieba **19.45** Modlitwa z telefonicznym udziałem dzieci **20.00** Informacje dnia **20.20** Różaniec **20.50** Myśląc Historia **21.00** Apel Jasnogórski **21.20** Informacje dnia **21.40** Polski Punkt Widzenia **22.00** Polskie dziedzictwo **22.30** Polonia **23.00** Odpowiedzialni za Kościół **23.30** Tam, gdzie Bóg płacze

SUPER POLSAT

6.00 SuperLudzie **7.05** Koralowy obóz **8.05** Harmidom **10.05** #JesteśmyDlaDzieci **10.30** Polacy za granicą **11.30** Świat według Kiepskich **15.25** Doktor Dolittle i pies prezydenta - film familijny **17.10** Emotki. Film - film anim. **19.00** Świat według Kiepskich **20.05** Pociąg z forsą - film sensacyjny, USA, 1995, reż. Joseph Ruben, wyk. Wesley Snipes, Woody Harrelson, Jennifer Lopez, Robert Blake **22.35** Opancerzony - film sensacyjny **0.20** Backdoor - wyjście awaryjne **0.55** Disco Attack **4.00** Nasz nowy dom **5.00** Na ratunek 112 **5.30** Świat według Kiepskich

TVP SPORT

6.35 Piłka nożna - Eliminacje MŚ w futsalu Polska - Serbia **8.20** Międzynarodowy Puchar Polski Strongman Jarocin **9.20** jeździectwo - konkurs Grand Prix, Warszawa **11.00** Piłka nożna - AMP Futbol Cup Polska - USA **12.40** Piłka nożna - Orlen Ekstraliga kobiet. Czarni Sosnowiec - Pogoń Szczecin - **14.45** Piłka nożna - 2.liga, Olimpia Grudziądz - Zagłębie II Lubin **17.00** Siatkówka kobiet - Kwalifikacje olimpijskie Polska - Słowenia **20.00** Siatkówka mężczyzn - ME, Rzym - Finał. **20.50** Siatkówka mężczyzn - Mistrzostwa Europy, Rzym - Finał **23.40** Boks - Gala PZB Suzuki Boxing Night 23

TTV

4.50 Made in Maroko - serial **5.35** Paloma - serial **6.35** Express **6.55** Usterka **7.30** DeFacto **8.25** Gogglebox. Przed telewizorem **9.25** 10 wizyt Michela Morana **9.45** Express informacje **10.00** Zakup w ciemno **12.00** Dobra robota **12.35** Kanapowczynie **13.35** Damy i wieśniaczki. PL **14.35** Super Rolnicy **15.45** Express informacje **16.05** Gogglebox. Przed telewizorem **17.10** Rzeczy, których nie nauczył mnie ojciec **17.45** Express informacje **18.05** Usterka **18.40** Nic do zgłoszenia **19.45** Express informacje **20.00** Nic do zgłoszenia **21.00** Zakup w ciemno **22.00** Super Rolnicy **23.00** Gogglebox. Przed telewizorem

STOPKLATKA

6.00 Scena Śmiechu **6.15** Doktor Quinn - serial **8.00** Komisarz Rex - serial **10.00** Hudson i Rex - serial **12.00** Stawka większa niż życie - serial **14.50** System - thriller **17.25** Silverado - dramat **20.00** Wulkan - film katastroficzny **22.05** K - 19 - dramat historyczny **0.50** Różyczka - dramat, Polska

TV 4

6.00 Galileo **11.00** Garfield 2 - komedia familijna **12.55** Nasza niania jest agentem - komedia **14.55** STOP Drogówka **17.00** Policjantki i Policjanci **20.00** Para do Gara. Ona mówi, on gotuje **21.00** Doda. Dream Show **22.05** Sprawiedliwi - Wydział Kryminalny **0.05** Underworld 2: Ewolucja - thriller sci - fi, USA

TV6

6.00 Detektywi w akcji **8.00** W pustyni i w puszczy - serial **9.05** Jeźdźcy smoków. Załoga ratunkowa **10.05** Gęsia skórka 2 - horror **12.00** Wojenna serenada - film wojenny **14.00** Magnum: Detektyw z Hawajów **16.00** Columbo **20.00** Agenci NCIS: Los Angeles **23.00** Afera Thomasa Crowna - film sensacyjny, USA, 1999

NIEDZIELA, 17.09

TVP 1

7.00 Transmisja Mszy Świętej
8.00 Tydzień
8.30 Zakochaj się w Polsce (251) Kożuchów - magazyn
9.00 Polskie Parki Narodowe
9.40 Heca w zoo - komedia, USA, reż. Frank Coraci, wyk. Kevin James, Rosario Dawson, Leslie Bibb, Ken Jeong
11.30 Welon, fura i brawura
11.55 Między ziemią a niebem
12.00 Anioł Pański
12.15 Między ziemią a niebem
12.50 Program katolicki
13.15 Zaloty wśród zwierząt (1) - Na widoku Grasslands
14.10 Z pamięci - Kabaret Starszych Panów
14.25 Komisarz Alex (242) - serial
15.20 Sami swoi - komedia, reż. Sylwester Chęciński, wyk. Wacław Kowalski, Władysław Hańcza, Zdzisław Karczewski
17.00 Teleexpress, Pogoda
17.30 Razem Dla Bezpiecznych Granic
19.30 Wiadomości, Pogoda, Sport
20.20 Dewajtis (1) - serial
21.20 Rolnik szuka żony seria 10 - /1/ - reality show
22.20 Strefa starcia
23.00 Katyń - dramat, reż. Andrzej Wajda, wyk. Andrzej Chyra, Maja Ostaszewska, Artur Żmijewski, Danuta Stenka, Jan Englert, Magdalena Cielecka
1.10 Midway - dramat wojenny, USA, Chiny, reż. Roland Emmerich, wyk. Ed Skrein, Woody Harrelson, Patrick Wilson, Luke Evans, Mandy Moore
3.30 Łączy Nas Bałtyk - koncert

TVP 2

5.25 Barwy szczęścia (2839 - 2840) - serial
6.35 M jak miłość (1740) - serial
7.25 Pytanie na śniadanie
11.30 The Voice of Poland s. XIV - Przesłuchania w ciemno
14.00 Familiada - teleturniej
14.35 Koło fortuny - teleturniej
15.15 Szansa na sukces. - Eurowizja Junior 2023
16.15 Tak to leciało! - teleturniej
17.15 Na sygnale (467) - serial
18.00 Panorama
18.20 Va Banque (641) - teleturniej
18.50 Na sygnale (468) - serial
19.20 Na sygnale (469) - serial
20.00 Postaw na milion - teleturniej
21.05 W imię prawdy - film fabularny, USA, reż. Courtney Hunt, wyk. Keanu Reeves, Renee Zellweger, Jim Belushi, Christopher Berry
22.50 Kino bez granic - Chór - dramat obyczajowy, USA, reż. Franois Girard, wyk. Dustin Hoffman, Garrett Wareing
0.45 Bezmiar sprawiedliwości - dramat, reż. Wiesław Saniewski, wyk. Jan Frycz, Bożena Stachura, Robert Olech, Jan Englert, Artur Barciś, Artur Żmijewski, Danuta Stenka, Robert Gonera, Ewa Wencel, Ewa Błaszczyk
3.05 Wszyscy moi mężczyźni - komedia, USA, reż. Hallie Meyers - Shyer, wyk. Reese Witherspoon, Nat Wolff, Jon Rudnitsky, Michael Sheen
4.45 Zakończenie dnia

TVN 7

5.00 Szkoła - program obyczajowy
6.05 Wiza na miłość
7.00 Wyluzuj, Scooby Doo! - serial
7.30 Scooby - Doo II: Potwory na gigancie - film przygodowy
9.25 Ten moment
10.00 Ukryta prawda
15.10 Madagaskar - komedia, USA 2005, reż. Eric Darnell
16.55 Harry Potter i więzień Azkabanu - film przygodowy, USA, Wielka Brytania 2004, reż. Alfonso Cuarón, wyk. Daniel Radcliffe, Rupert Grint, Emma Watson, David Thewlis, Michael Gambon
20.00 Człowiek ze stali - film przygodowy, USA, Kanada, Wielka Brytania 2013, reż. Zack Snyder, wyk. Henry Cavill, Amy Adams, Michael Shannon
23.05 Pierwszy śnieg - film sensacyjny, Szwecja, USA, Wielka Brytania, Japonia, Chiny 2017, reż. Tomas Alfredson
1.30 Doktor Sen - horror, Wielka Brytania, USA 2019, reż. Mike Flanagan, wyk. Ewan McGregor, Rebecca Ferguson

TV PULS

6.00 Kobra - oddział specjalny - serial
8.00 Skrzydełko czy nóżka? - komedia, Francja 1976
10.10 Mania wielkości - komedia
12.15 Paddington - komedia, Francja, Wielka Brytania, USA 2014
14.25 Hot Shots 2 - komedia, USA 1993, reż. Jim Abrahams
16.00 Dorwać Smarta - komedia, USA 2008, reż. Peter Segal, wyk. Alan Arkin, Anne Hathaway
18.20 Taxi - komedia sensacyjna, Francja 1998, reż. Gerard Pires
20.00 Twierdza - thriller, USA 1996, reż. Michael Bay, wyk. Sean Connery, Nicolas Cage, Ed Harris, William Forsythe
22.55 Niezniszczalni 3 - film sensacyjny, USA, Niemcy, Bułgaria 2014, reż. Patrick Hughes, wyk. Antonio Banderas, Arnold Schwarzenegger, Dolph Lundgren, Harrison Ford
1.35 Mroczna przeszłość - thriller
3.35 Taki jest świat
4.20 Z archiwum policji
5.00 Nash Bridges - serial

POLSAT

6.00 Nowy dzień z Polsat News
8.00 Hotel Transylwania 3 - anim.
10.05 Raya i ostatni smok - anim.
12.40 Para do Gara. - Ona mówi, on gotuje
13.40 Ninja Warrior Polska
15.40 Twoja Twarz Brzmi Znajomo
17.40 Ślubne pogotowie Izabeli Janachowskiej
18.50 Wydarzenia, Sport, Pogoda
19.30 Państwo w Państwie
20.00 Kabaret na żywo. - Młodzi i Moralni
22.10 Teściowie

23.10 Escape Room - horror, 2019, reż. Adam Robitel, wyk. Taylor Russell, Logan Miller, Deborah Ann Woll, Tyler Labine - Szóstka nieznajomych dostaje intrygujące zaproszenie do wzięcia udziału w grze, w której można wygrać milion dolarów. Każde z nich początkowo myśli, że to zwykły pokój zagadek i ma nadzieję wziąć udział w pasjonującej zabawie.
1.20 Supersamiec - komedia, USA, 2007, reż. Greg Mottola, wyk. Jonah Hill, Michael Cera, Christopher Mintz - Plasse, Martha MacIsaac
3.55 Świat według Kiepskich

TVN

5.40 Uwaga!
6.00 Tom i Jerry Show - animacja
6.50 Kuchenne rewolucje
7.45 Dzień Dobry TVN - magazyn
11.30 Kobieta na krańcu świata
12.05 Co za tydzień
12.35 Top Model
14.15 Godzilla II: Król potworów - film przygodowy, USA, Japonia 2019, reż. Michael Dougherty, wyk. Kyle Chandler, Vera Farmiga, Millie Bobby Brown, Ken Watanabe
16.55 Jak wytresować smoka - film przygodowy, USA 2010, reż. Dean DeBlois, Chris Sanders
19.00 Fakty, Sport, Pogoda
19.33 Kronika Speedway Grand Prix
19.45 Uwaga!
20.00 MasterChef
21.35 Szadź - serial

22.40 Godziny szczytu II - film sensacyjny, USA 2001, reż. Brett Ratner, wyk. Jackie Chan, Chris Tucker, John Lone, Zhang Ziyi, Roselyn Sanchez, Harris Yulin
0.35 Kuchenne rewolucje
1.40 Śmierć Diany: dwa śledztwa
2.40 Szpital - program obyczajowy
3.40 Nauka jazdy
4.15 Recepta na stary dom
4.40 Jak to jest zrobione - serial
5.05 Kto was tak urządził

TRWAM

16.45 Pod opieką Limanowskiej Pani **17.00** Zostań Żołnierzem RP **17.15** Muzyczne chwile **17.30** Sól Ziemi **17.55** Powstanie Warszawskie **18.00** Anioł Pański **18.05** Informacje dnia **18.15** Rozmowy niedokończone **19.25** Święty na każdy dzień **19.30** Moja katolicka rodzina **20.00** Informacje dnia **20.20** Różaniec **20.50** Krótka Historia Zbawienia **21.00** Apel Jasnogórski **21.20** Informacje dnia **21.40** Retrospekcja **21.45** Stan Bezpieczeństwa Państwa **21.55** Święty na każdy dzień **22.00** Powinowactwa duchowe **23.00** Jak my to widzimy - z daleka widać lepiej **23.25** Regał **23.50** Muzyczne chwile

SUPER POLSAT

6.00 Świat według Kiepskich **7.05** Koralowy obóz **8.05** Harmidom **10.05** Potwory kontra Obcy: Noc żywych marchwi - film anim. **10.25** Doktor Dolittle i pies prezydenta - film familijny **12.20** Emotki. Film - film anim. **14.05** Dziennik cwaniaczka. Droga przez mękę - komedia **16.00** Robin Hood: Książę złodziei - film przygodowy **19.00** Świat według Kiepskich **20.00** Spider - Man Uniwersum - film anim. **22.20** Pociąg z forsą - film sensacyjny **0.40** Kabaretowa Ekstraklasa **1.00** Backdoor - wyjście awaryjne **2.00** Polacy za granicą **3.00** Polacy za granicą **4.00** Nasz nowy dom **5.00** Na ratunek 112

TVP SPORT

8.15 Siatkówka kobiet - Kwalifikacje olimpijskie, Polska - Słowenia **10.00** 7 dni sport **11.00** Piłka nożna - AMP Futbol Cup, Warszawa. Polska - Kostaryka **12.45** transmisja **14.55** Piłka nożna - 2. liga, 9.kolejka. Polonia Bytom - ŁKS II Łódź **17.00** Siatkówka kobiet - Kwalifikacje olimpijskie, Łódź. Polska - Korea Południowa **17.20** Siatkówka kobiet - Kwalifikacje olimpijskie, Łódź. Polska - Korea Południowa **19.55** Piłka nożna - AMP Futbol Cup, Warszawa. Polska - Anglia **21.45** Sportowy Wieczór **22.30** Piłka nożna - Eliminacje MŚ w futsalu, Koszalin. Polska - Serbia **0.15** Boks - Gala w Corpus Cristi, Teksas.

TTV

8.15 Dobra robota **8.45** Gogglebox. Przed telewizorem **9.45** Express informacje **10.05** Gogglebox. Przed telewizorem **11.05** Nic do zgłoszenia **12.10** Zakup w ciemno **13.15** Diabelnie boskie **14.05** Rzeczy, których nie nauczył mnie ojciec **14.40** Gogglebox. Przed telewizorem **15.45** Express informacje **16.05** Super Rolnicy **17.05** Dobra robota **17.45** Express informacje **18.05** Dobra robota **18.40** Damy i wieśniaczki. PL **19.45** Express informacje **20.00** Kanapowczynie **21.00** Gogglebox. Przed telewizorem **22.00** Rzeczy, których nie nauczył mnie ojciec **22.30** Nic do zgłoszenia **23.30** Damy i wieśniaczki. PL

STOPKLATKA

6.00 Doktor Quinn - serial **8.00** Komisarz Rex - serial **10.00** Hudson i Rex - serial **12.00** Starsza pani musi zniknąć - komedia **13.40** Jeszcze raz - komedia romantyczna **15.35** Wulkan - film katastroficzny **17.25** Stawka większa niż życie - serial **20.00** Świadek - thriller, USA **22.15** Nawiedzony - horror, USA

TV 4

9.00 Galileo **11.05** Bezsenność w Seattle - komedia romantyczna **13.15** Prada albo nic - komedia romantyczna **15.40** Gra tajemnic - dramat biograficzny **18.00** Łowcy skarbów **20.00** Para do Gara. Ona mówi, on gotuje **21.00** Love Island. Wyspa miłości **22.00** Więcej niż wszystko - dramat sensacyjny

TV6

6.00 Detektywi w akcji **8.00** Columbo **12.00** Magnum: Detektyw z Hawajów **13.00** Magnum: Detektyw z Hawajów **14.00** Policjantki i Policjanci **20.00** Agenci NCIS: Los Angeles **23.00** Czas surferów - komedia sensacyjna **0.40** Włatcy móch **2.40** Włatcy móch **3.10** Włatcy móch **3.40** Disco Polo Life

eprasa.pl 44d0c55762

HOROSKOP

WODNIK

Będziesz miał dobry humor i powodzenie. W nadchodzących dniach masz szansę spotkać na swojej drodze mnóstwo ciekawych osób. Jeśli jesteś samotny, wśród nich może być ktoś, kto szybko stanie się dla ciebie szczególnie ważny. Dlatego nie siedź w domu, wyjdź i uśmiechnij się do całego świata. Teraz sprzyja ci Merkury - pomoże w nauce lub rozwiązywaniu skomplikowanych problemów.

RYBY

Reaguj teraz szybko, bądź czujny. Możesz otworzyć przed sobą nowy etap kariery, zyskać przychylność wpływowej osoby, wygrać w konkursie lub rywalizacji. Dlatego pilnuj terminów, uważaj na drobiazgi, bo od nich zależeć będzie powodzenie twoich spraw. Weekend warto spędzić z dala od domu. Poznasz sympatycznych ludzi i będziesz się dobrze bawić. Uśmiechnie się do ciebie szczęście w miłości.

BARAN

Przed tobą raczej spokojne dni. Znajdziesz więcej czasu na odpoczynek i rozrywkę. Będziesz miał szczęście do zawierania ciekawych znajomości. W miłości pełnia szczęścia. Korzystny wpływ Jowisza pomoże ci wyjaśnić nieporozumienia. Samotne Barany otrzymają kilka zaskakujących propozycji spotkań. W pracy warto przyjrzeć się bliżej finansom. Możliwa ciekawa propozycja, oferta lub inwestycja.

BYK

Wstąpią teraz w ciebie nowe siły. W nadchodzących dniach szczęście będzie ci towarzyszyć, a jedyne, na co możesz narzekać, to nuda. Może poszukaj sobie nowego hobby. W miłości poczujesz się bezpiecznie. Konflikty i trudności wreszcie odejdą w cień. Samotni poszukają kogoś, kto ma poważne zamiary. Ktoś nieśmiały spróbuje ci to udowodnić. Daj mu szansę, zanim się speszy i zamknie w sobie.

BLIŹNIĘTA

Odpocznij, zanim puszczą ci nerwy. Potrzebujesz teraz oddechu i odmiany, bo inaczej stracisz zapał i dobry humor. Mars podpowie ci, jak stawiać ważne potrzeby na pierwszym miejscu. W pracy szkolenie lub ciekawy wyjazd - nie rezygnuj z tego. W miłości trwa dobra passa. Być może spotkasz kogoś, kto właśnie przyjechał z daleka. Szansa na flirt jest bardzo duża, ale zachowaj trochę zdrowego rozsądku.

RAK

Zajmiesz się teraz sprawami rodziny. Inwestycje, remonty, większe zakupy będą głównym tematem rozmów. Starsza osoba sprawi, że twoje działania nabiorą rozmachu. Nie zwlekaj z tym, co ważne, bo szczęście teraz ci sprzyja. Weekend wykorzystaj na odpoczynek, wyśpij się porządnie i zadbaj o urodę. W pracy trochę zamieszania, ale ty będziesz mógł bardzo z tego skorzystać. W miłości ekstremalne pokusy.

LEW

Jowisz doda ci odwagi i zapewni siłę przebicia. Przypływ gotówki lub obietnica awansu wprawią cię w doskonały humor. Ze współpracownikami nie kłóć się o drobiazgi, a szczęście będzie ci sprzyjać. Szczęście ludzi w twoim otoczeniu też będą dla ciebie ważne. Wzruszysz się romantyczną historią i dojdziesz do wniosku, że świat trzeba uczynić lepszym. Nawet małym nakładem sił możesz zrobić wiele dobrego.

PANNA

Tydzień upłynie ci bardziej na towarzyskich spotkaniach niż na pracy. Mars sprzyja trosce o kondycję i urodę. Zawodowe sprawy też ostro ruszą do przodu. Nowe propozycje i możliwości sprawią, że wreszcie nabierzesz trochę więcej optymizmu. Co sobie postanowisz, to za wszelką cenę będziesz chciał zrobić. Okaże się też, że stare pomysły lub znajomości mogą być bardzo przydatne.

WAGA

Zapowiada się mnóstwo ciekawych wydarzeń towarzyskich. Nie opuszczaj żadnych spotkań, bo na nich dużo się będzie działo. Romanse, skandale, nagle ujawnione sekrety dostarczą wszystkim silnych emocji. Będziesz musiał wziąć na siebie rolę pocieszyciela i pośrednika, ale zodiakalne Wagi doskonale się do tego nadają. W sprawach zawodowych będziesz musiał bronić swoich pomysłów i planów. Ktoś złośliwy spróbuje je zmienić.

SKORPION

Poczujesz teraz przypływ życiowej energii. Trudno będzie wytrzymać ci dłużej w jednym miejscu, a wydumane problemy niektórych domowników zaczną cię denerwować. Do porządków czy rachunków w tym tygodniu zupełnie nie będziesz miał cierpliwości. Miłość, zabawa i sport to dziedziny, w których najwięcej będzie się teraz działo. Flirtuj i ciesz się życiem. Jeśli musisz skupić się na pracy, rób swoje i unikaj ryzyka.

STRZELEC

W nadchodzących dniach postaraj się być bardziej wyrozumiały, nie tylko dla innych, a także dla siebie samego. Czas odpocząć i cieszyć się życiem. Jednak zanim tak się stanie, musisz pozbyć się spraw, które ciągną się zbyt długo. Nadeszła pora na radykalne cięcia. Merkury sprawi, że twoje pomysły przyniosą sukces. W miłości Wenus zapewnia ci powodzenie, a Mars zachęca do szaleństw.

KOZIOROŻEC

Ktoś cię doceni, ktoś inny pochwali, a ktoś w skrytości ducha będzie ci zazdrościć. Cóż, taka jest cena sukcesu i popularności. W najbliższych dniach uwaga ludzi w twoim otoczeniu skupi się właśnie na tobie. Zapomnij o fałszywej skromności i zgłaszaj się do ambitnych zadań. W weekend zrób sobie przerwę od trudnych spraw, bo aura sprzyjać będzie spotkaniom z przyjaciółmi. Samotne Koziorożce bez trudu uwiodą kogoś, na kim im zależy.

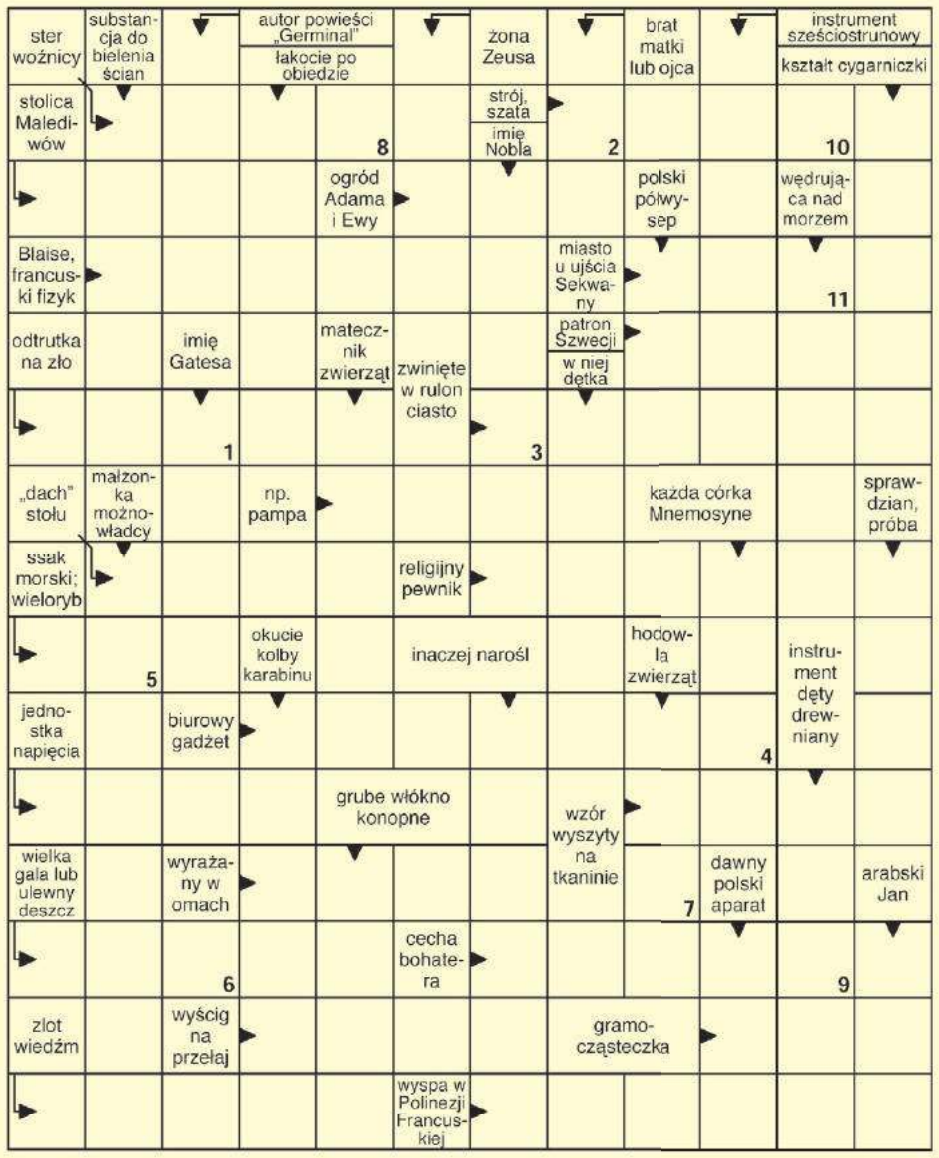

Litery z pól ponumerowanych od 1 do 11 utworzą rozwiązanie.

1	2	3	4	5	6	7	8	9	10	11

Lejdis&Dżentelmen
studio fryzur • barber
Czynne:
pon.-pt. 9-18, sob. 9-14
Chełm, ul.Reformacka 28
tel. 513 091 309

Rozwiązanie krzyżówki z numeru 36 (2023) brzmi: **„Biała gorączka"**. Spośród wszystkich osób, które wysłały poprawne odpowiedzi, wybraliśmy panią **Justynę Łapkę z Chełma.** Po odbiór nagrody zapraszamy w godz. 9–16 w terminie dwóch tygodni od momentu publikacji nazwiska zwycięzcy na łamach Super Tygodnia Chełmskiego. Warunkiem wzięcia udziału w konkursie jest przysłanie rozwiązania krzyżówki. Hasło wraz z kuponem należy dostarczyć do redakcji (w ciągu 5 dni od daty wydania) – pocztą, osobiście lub wrzucić do skrzynki ogłoszeniowej z logo Super Tygodnia. **Do wygrania talon do wykorzystania w Lejdis&Dżentelmen, ul. Reformacka 28, Chełm.**

KRZYŻÓWKA
nr 37 (2023)
KUPON
super tydzień chełmski

GMINA CHEŁM Tym razem to nie tylko koncert - to spektakl o miłości, tęsknocie i odrodzeniu…

Tryptyk biłgorajski w Żółtańcach

Beata i Damian tym razem zaprosili do swojego domu w Żółtańcach-Kolonii Magdę Kuraś Qiuntet z Gdańska. Ich koncert już w najbliższą sobotę, 16 września, o godz. 20. Zaprezentują utwory ze swojej płyty „Tryptyk biłgorajski". Co ma wspólnego Gdańsk z Biłgorajem? Liderka grupy pochodzi właśnie stąd.

Zespół powstał w 2022 roku, a siłą, która połączyła jego członków, jest zamiłowanie do rytuałów i muzyki etnicznej. Nacisk kładą na wspólny język muzyczny. Chcą, aby to muzyka czytała ich emocje. Wszyscy śpiewają, jak kiedyś zespoły ludowe, a Magda łączy na scenie wokal z tańcem. Wraz z nią występują **Maciej Świniarski** (wokal, burza, tamburyn), **Ziemowit Klimek** (kontrabas, wokal), **Kuba Krzanowski** (perkusja, wokal) i **Dominik Kisiel** (piano, wokal).

Tworząc „Tryptyk biłgorajski", **Magda Kuraś** sięgnęła po pieśni z okolic swojego rodzinnego miasta. - Gramy prosto, ludowo, zahaczając o jazz, ale głównie skupiając się na celu muzyki – oczyszczaniu emocjonalnym – mówiła o płycie w jednym z wywiadów.

Żeby poznać dokładny adres wydarzenia, należy skontaktować się z organizatorem, dzwoniąc pod numer 501-115-555 lub wysyłając e-mail na adres swiatlozewschodu@gmail.com, w treści wpisując swoje imię i nazwisko, numer telefonu oraz dla ilu osób robiona jest rezerwacja. „Wejściówka" kosztuje „co łaska". Sugerowana kwota – 40 zł (nie wypada wrzucić mniej; wypada wrzucić więcej). Na koncert warto zabrać ze sobą krzesełko ewentualnie poduszkę. Warto się pospieszyć, bo „na widowni" może zasiąść tylko 60 osób.

szer

OFERTY DLA SAMOTNYCH SERC

712 Mirosław
Mam 40 lat i 178 cm wzrostu. Jestem szczerym, miłym, zadbanym szatynem, który pozna panią w wieku od 35 do 50 lat. Pani może mieć dzieci. Nie szukam przygód, tylko poważnego związku.

704 Ela
Szukam pana do stałego związku, niepijącego, może mieć dzieci, kawaler lub wdowiec. Wiek ani zasobność portfela nie jest dla mnie ważna. Jestem miłą i spokojną kobietą, potrafię sprzątać, gotować i kochać całym sercem. Jestem wdową, mam 17-letniego syna, mój wiek to 54 lata.

Potrzebujesz bratniej duszy, towarzystwa, miłości?

Przyślij do naszej redakcji swoją ofertę, napisz o swoich oczekiwaniach i pragnieniach.

List wyślij na adres redakcji. Każda oferta otrzyma swój numer kontaktowy, np: 001, 002. Nie będziemy podawać w gazetach nazwisk ani adresów osób składających oferty.

W liście w kilku słowach opowiedz o sobie: jak masz na imię, w jakim jesteś wieku, gdzie mieszkasz, jakie masz zainteresowania, dlaczego szukasz partnerki lub partnera i jakie masz wobec niego wymagania. Jeśli chcesz, możesz przysłać swoje zdjęcie, które uatrakcyjni ofertę.

Czytelnicy zainteresowani daną ofertą i osobą, powinni napisać do niej list, a do korespondencji dołączyć pustą kopertę ze znaczkiem pocztowym. Na pustej kopercie napisać numer oferty/osoby, do której mamy ten list odesłać. Redakcja będzie punktem kontaktowym dla osób, które zechcą się ze sobą poznać.

KUPON nr 37
Oferty dla samotnych
Aby oferta ukazała się w gazecie, należy dołączyć do niej oryginalny kupon z aktualnego numeru.

eprasa.pl 44d0c55762