Piątek
21 października 2022 r.
Nr 81 (3100)
nakład 3000
Rok XXIX ISSN 1897-2640
Cena 3,99 zł
(w tym 5% VAT)
POLSKI WYDAWCA

ISSN 1897-2640

DZIENNIK NOWOGARDZKI

Nasz Region: Pomorze Zachodnie

Kiedy (i czy) węgiel za 2 tys. zł w Nowogardzie

Problem z postojem aut

Nie ma jak przejść

Dyrektorzy otrzymają więcej

Pracownicy obsługi bez podwyżek

Rozmowa z Rafałem Królikowskim

Aktor powinien umieć zaskakiwać...

Wyróżniony w międzynarodowym konkursie

W lesie grzyby dalej są

Powiatowy Dzień Edukacji...

Życzenia z okazji 97 lat

REKLAMA

BUDMAT
Zaprasza na zakupy
HURTOWNIA MATERIAŁÓW BUDOWLANYCH w NOWOGARDZIE
Chemia budowlana: CEKOL, FAST, ARSANIT, ATLAS
Gotowe gładzie • Tynki • Farby - mieszalnik farb FAST
Suche zabudowy • Płyty gipsowo-kartonowe GKF-Regipsy - akcesoria
Pustaki ścienne SOLBET • Ceramiczne WIENERBERGER - POROTHERM
Drzwi: PORTA, DRE, POL-SKONE
Dachówki ceramiczne: KORAMIK, CREATON, ROBEN, BRASS
Cement GÓRAŻDŻE POLSKA • Cegły budowlane, klinkierowe • Papy i lepiki
TEL. 91 392 20 71 • FAX. 91 392 68 50
ul. Boh. Warszawy 68b • e-mail: budmat@neostrada.pl
Otwarte: pon.-pt. 7.00 -17.00 • sob. 7.00 - 13.00

auto gaz
naprawa i montaż instalacji
mechanika
rozrządy, zawieszenia...
więcej na www.giejbo.pl
ul. B.Chrobrego 29, Goleniów, tel. 91 407 33 07, kom. 606 948 278

Zakład Pogrzebowy GDANIEC
Zmarł Twój najbliższy...
Zadzwoń 91 419 04 94
telefon całodobowy
Goleniów
ul. Wolińska 9
Maszewo - Nowogard - Przybiernów - Stepnica - Wolin - Kamień Pom. - Szczecin

eprasa.pl 452234bf18

W skrócie

Trwają prace na nawierzchniach dróg położonych w gminie Nowogard. W tych dniach prowadzone były prace na ul. Zamkowej, prowadzącej do osiedla bloków za Zakładem Karnym. Dodatkowo naprawa sfatygowanej nawierzchni odbyła się na ul. Wiejskiej.

ul. Zamkowa

ul. Wiejska

Masz problem?
Byłeś świadkiem ciekawego wydarzenia?
Chcesz opowiedzieć nam ciekawą historię?
Skontaktuj się z naszą redakcją! ☎ 501 294 118

REKLAMA

USŁUGI ŁADOWARKĄ
ŁYŻKA I WIDŁY
rozładunek i załadunek palet i towarów sypkich
tel. 787 809 825

GABINET ORTOPEDYCZNY
lek. med. Mariusz Piwowarski
specjalist ortopedii i traumatologii narządu ruchu
Tel. 600 397 039 • Przyjmuje wtorki po godz. 16.00
ul. Boh. Warszawy 4b • 72-200 Nowogard

Unieważniamy kredyty frankowe (CHF)
Odzyskujemy nadpłacony kapitał
Darmowa analiza umowy kredytowej
Zadzwoń:
503617739 519831493

Drzewko obrodziło w jabłuszka

Wpadł na nietypowy pomysł

W czasie obfitej w jabłka jesieni działkowcy mogą cieszyć się bardzo dużymi zbiorami. Zdarza się, że tych pysznych owoców jest tak wiele, że nie wiemy co mamy z nimi zrobić.

Część ich oddajemy więc bliskim i znajomym. Niektórzy hodowcy dochodzą też do wniosku, że można podzielić się również z osobami nieznajomymi. Do takiego wniosku doszedł jeden z działkowiczów z ogrodów przy ul. 15 Lutego.

Jak nas informuje jeden z Czytelników, w skrzynce wystawionej przy jednym z ogrodów zostało umieszczonych kilkadziesiąt dopiero co zebranych jabłek. Przy skrzynce znalazł się też napis: „Proszę się częstować. Zostawić skrzynkę", który jednoznacznie wskazuje na intencję właściciela działki.

To bardzo wspaniałomyślna praktyka, godna pochwały i naśladowania. Pamiętajmy, że dobro wraca! ***psa***

W lesie sucho, a grzyby dalej są

Około 1 kilogram masy miały dwa podgrzybki znalezione w poniedziałek w lesie nieopodal Trzechla.

Pomimo tego, że w ostatnich dniach w lasach zrobiło się dużo bardziej sucho, to mieszkańcy cały czas kierują się do lasu po grzyby. Jak wiadomo, to nie tylko okazja, by do domu wrócić z koszem pełnym grzybów, ale miło spędzić czas na łonie natury.

Tak też było w poniedziałek, 17 października 2022, gdy do naszej redakcji przyszedł pan Henryk Synowiec z Orzechowa. Na miejscu w DN nie pojawił się z pustymi rękoma. Ze sobą zabrał dwa znalezione w lesie, nieopodal Trzechla, ogromne podgrzybki.

Jak sam mówił, po umieszczeniu dorodnych okazów na wadze, licznik zatrzymał się na 1 kg. Wynik godny uznania, biorąc pod uwagę, że w ostatnim czasie nie padało tak dużo, a jak wiadomo, grzyby oprócz temperatury (w poniedziałek w ciągu dnia nawet 20 st. C), do wzrostu potrzebują też wilgoci.

Wiadomo też, co stanie się z podgrzybkami po tym, jak trafią na stół. Zgodnie z jedną z domowych receptur znaleziska zostaną zamarynowane w occie, aby mogły cieszyć podniebienie w trakcie zimowych dni. ***psa***

Dwa ogromnej wielkości podgrzybki znalezione w lesie pod Trzechlem

Można kupić

Album o Nowogardzie

Wydawnictwo DN dysponuje reprintem albumu o Nowogardzie w z 2010 roku. Album zawiera wiele ciekawych zdjęć także przedwojennych, teksty opisowe w dwu językach polskim i niemieckim. Do nabycia w redakcji DN Cena 65 zł.

REKLAMA

USŁUGI BUDOWLANE
PIT-BUD
Piotr Kudliński
- docieplenia
- murowanie
- prace glazurnicze
- usługi elektryczne
- klimatyzacje
- kompleksowe wykończenia budynków

Tel. 609 309 048

REKLAMA

KOMPLEKSOWE USŁUGI POGRZEBOWE ORAZ KAMIENIARSKIE
USŁUGI POGRZEBOWE
MEMORIS
KONTAKT CAŁODOBOWY:
693 230 190
ŚR Śmigiel Ryszard
KONTAKT KAMIENIARSTWO:
601 595 069
91 392 18 14
TRUMNY - URNY - PRZEWOZY - EKSHUMACJE
NAGROBKI - GROBOWCE
ZNICZE - WIEŃCE - WIĄZANKI
UL. CMENTARNA 3, 72-200 NOWOGARD
do każdego pogrzebu organizowanego przez naszą firmę obudowa grobu gratis
www.memoris.eu
e-mail: memoris.zp@o2.pl
www.kamieniarstwo-smigiel.pl
e-mail: puhp.smigiel@wp.pl

eprasa.pl 452234bf18

Dyrektorzy otrzymają więcej

Pracownicy obsługi bez podwyżek

W trakcie specjalnie zwołanej sesji RM w środę, udało się podjąć decyzje w dwóch sprawach nurtujących nowogardzką oświatę. Niestety, nie została rozwiązana na tej sesji kwestia regulaminu wypłat dla pracowników obsługi oświaty, choć był to jeden z powodów zorganizowania debaty nt. oświaty.

Debata związana z oświatą w Gminie Nowogard, to temat zapowiadany już od wielu dni. Wcześniej z inicjatywy burmistrza odbyły się trzy spotkania z udziałem władz miejskich oraz zaproszonych szefów klubów i radnych niezrzeszonych. Niestety sesja w środę nie konsumowała całego zakresu pilnej problematyki oświatowej i skoncentrowała się na podwyżkach dla dyrektorów.

Czerwony pasek na dole ekranu zwiastujący ponad trzygodzinną debatę nt. oświaty

Podwyżki dla kogo

Powodem formalnym organizacji środowej sesji z debatą na temat oświaty miały być zgłoszenia pracowników niepedagogicznych szkół, aby baczniej przyjrzeć się ich sytuacji płacowej. Otóż okazuje się, że osoby pracujące od wielu lat w szkole, teraz w wyniku podniesienia pensji minimalnej zarabiać będą tyle samo, co nowy pracownik, który jest dopiero na początku kariery zawodowej. To z naturalnych względów musi budzić kontrowersje. Winny jest oczywiście obowiązujący regulamin wynagradzania pracowników niepedagogicznych w szkołach, który znacząco odbiega od realiów płacowych wynikających z ewaluowania wysokości pensji minimalnej. Ponadto, jak wynikało już z propozycji uchwały zgłoszonej przez burmistrza, również zmiany ogólnych realiów płacowych doprowadziły do sytuacji, że niektórzy nauczyciele zarabiali kwotowo więcej od dyrektorów szkół.

Jako pierwszy zabrał głos w dyskusji radny Andrzej Kania. Zależało mu m.in. na pozyskaniu materiałów w sprawie wykorzystania budżetów w poszczególnych szkołach, co miało być podstawą do dalszych działań i wniosków.

Na sesji gościli też dyrektorzy kilku placówek oświatowych. Jak podawał Leszek Becela, dyrektor II LO w Nowogardzie, dyrektorzy szkół w sprawie wynagradzania pracowników obsługi oświaty związani są regulaminem. Na chwilę obecną nowy projekt regulaminu stworzonego w czerwcu br. został przesłany do związków zawodowych działających w szkołach i dopiero po wyczerpaniu procedury mógłby wejść w życie. Takiej więc formalnej podstawy do zmiany poziomu wypłat, póki co nie ma, dlatego dyrektorzy w tej sprawie mają aktualnie związane ręce.

Widełki czy uznaniowo

W trakcie debaty pojawił się również pomysł, o czym wspominaliśmy już w materiale poświęconym uczczeniu gminnego Dnia Edukacji Narodowej, by podwyższyć wynagrodzenia osobowe już nie pracowników szeregowych, ale dyrektorów szkół. Kwestią sporną było to, czy w projekcie miałyby się znaleźć widełki (od kwoty minimum do maksimum) przy dodatku funkcyjnym, czy kwoty dodatku miałyby odnosić się do ilości oddziałów w danej szkole.

Jak wskazywali niektórzy radni, bazując choćby na oświadczeniach majątkowych składanych przez dyrektorów szkół czy też urzędników gminy, pojawiały się dość rażące różnice w poziomie wynagrodzeń. Aby tego uniknąć należałoby więc związać dodatek funkcyjny z ilością oddziałów w placówce.

Z kolei, jak oponował sekretarz Gminy Paweł Juras, biorąc pod uwagę ostatni czas, nie pojawiały się przypadki, gdy to którykolwiek z dyrektorów dodatek funkcyjny miał wypłacany na minimalnym możliwym poziomie.

W trakcie tej szumnie zwanej debaty oświatowej - a w istocie dyskusji o podwyżkach - nie sposób było też całkiem uciec od tematu kondycji finansów Gminy Nowogard. Jak jasno dawał do zrozumienia skarbnik Marcin Marchewka, Gmina Nowogard nie ma obecnie żadnej nadwyżki operacyjnej. Ma to swoje konsekwencje w przypadku planowania budżetu na oświatę. Gdyby było tak, że wnioski radnych już na początku roku wprowadzono by do budżetu, to gmina miałaby już na starcie ok. 15 mln złotych deficytu.

Projekty uchwał

Ostatecznie, radni debatowali nad dwoma projektami uchwał. Pierwszy zakładał wzrost uposażeń w związku z podniesieniem dodatku funkcyjnego dla dyrektorów szkół. Po wejściu uchwały w życie, dodatek funkcyjny w zależności od ilości oddziałów w szkole, będzie wynosił od 2200 do 3200 zł. Radni w końcu, po wielu miesiącach znaleźli też sposób, aby w końcu podjąć uchwałę w zakresie obniżenia obowiązkowego wymiaru godzin dla osób piastujących funkcje kierownicze w szkołach i przedszkolach - przypomnijmy, że w tej sprawie Wojewoda ostatnio zagroził w piśmie skierowanym do Jowity Pawlak, przewodniczącej - odpowiedzialnej za to rady miejskiej - skierowaniem sprawy przeciw gminie Nowogard do sądu.

Niestety, jak wskazywano już na początku debaty, do gminy nie trafiły wszystkie wymagane pisma z opiniami związków zawodowych, więc nie było możliwe, jak w przypadku podwyżek dla dyrektorów szkół, wręcz ekspresowe przejście do głosowania i zagwarantowanie tym samym podwyżek, dla pracowników niepedagogicznych. Być może w przeciwieństwie do dyrektorów, pracownicy obsługi nie mogą liczyć na taką reprezentację wśród radnych.

Zmiany w budżecie

W trakcie sesji podejmowano też uchwały zmieniające tegoroczny budżet. Pierwsza to zmiana na łączną kwotę 3 275 821,40 zł. W dużej mierze to pozyskane dodatkowe dochody z udziału od podatku od osób fizycznych. O tym, że gmina została beneficjentem dodatkowej puli środków pisaliśmy w poprzednim wydaniu DN. Środki te zgodnie z naszymi informacjami przekazano na cele oświatowe. W uchwale zmieniającej budżet znalazł się też fundusz pomocy, który stanowi zastrzyk finansowy na realizację zadań pomocowych obywatelom Ukrainy. Oprócz tego przekazano 120 tys. złotych dla NDK oraz 100 tys. złotych dla Biblioteki Miejskiej, zgodnie z wnioskami złożonymi przez dyrektorki obu instytucji.

red

OGŁOSZENIE

Zapraszamy
młodych i starszych, wolnych i w związkach
na wykład prof. Zdzisława Plesa
pt. „Różne odsłony miłości czyli i Bóg stworzył seks”
Wykład odbędzie się w piątek 21 października o godz. 17 w Bibliotece Miejskiej w Nowogardzie
WSTĘP WOLNY

REKLAMA

UWAGA!!! OPAŁ
węgiel, koks, drewno, brykiet drzewny, pelet
(towar luzem i workowany)
Zapewniamy transport
PPUH 'EDBA'
Nowogard ul. Nadtorowa 12
tel. 91 39 22 329
kom. 601 150 620
WYSOKA JAKOŚĆ POLSKI WĘGIEL

REKLAMA

MS BIOSS
SERWIS SKLEP KOMPUTEROWY
NAPRAWIAMY:
TELEFONY
TABLETY
LAPTOPY
NAWIGACJE
SKUPUJEMY LAPTOPY
NOWOGARD, UL. 700 LECIA 15 (NAD APTEKĄ I PIĘTRO)
TEL. 792-22-88-96

Wymiana butli
11 kg, 33 kg
z propan butanem, propanem
a także do zasilania wózków widłowych.
Zapraszamy do stałej współpracy
tel. 606 930 398
www.gazak.pl

JF. FURMAŃCZYK
KOMPLEKSOWE USŁUGI POGRZEBOWE
ul. Cmentarna 1a • 72-200 Nowogard • tel. 913 921 767, 602 350 318, 692 354 065 24h
www.furmanczyk.com.pl; asfurmanczyk@poczta.onet.pl; jfnowogard@poczta.onet.pl
TRUMNY • URNY • PRZEWOZY
NAGROBKI • GROBOWCE
KWIATY • WIEŃCE • WIĄZANKI
NOWOGARD: ul. Cmentarna 1a, tel. 913 921 466
ul. Kościuszki 35a, tel. 913 925 755, • ul. Nadtorowa 3a, tel. 913 920 577
DOBRA: ul. Ofiar Katynia, tel. 913 914 441 • ŁOBEZ: ul. Wojska Polskiego, tel. 913 970 397

eprasa.pl 452234bf18

Powiatowy Dzień Edukacji Narodowej.

Nagrody dla wyróżnionych nauczycieli

W poniedziałek, 17 października 2022 r. w restauracji „Duet" w Goleniowie odbył się Powiatowy Dzień Edukacji Narodowej. Była to przede wszystkim okazja do wręczenia gratulacji i nagród nauczycielom pracującym w powiatowych placówkach.

Gospodarzem spotkania był starosta Tomasz Stanisławski, obecni także wicestarosta Tomasza Kulinicz oraz dyrektor Wydziału Oświaty i Sportu Renata Chomińska.

W uroczystym spotkaniu udział wzięli dyrektorzy szkół i placówek oświatowych prowadzonych przez Powiat Goleniowski oraz nauczyciele, którzy w tym roku otrzymali Nagrodę Starosty Goleniowskiego z okazji państwowego święta.

Lista nauczycieli, którzy otrzymali Nagrodę Starosty Goleniowskiego a pracujących w szkołach na terenie Nowogardu oraz w szkole muzycznej są:

- Joanna Sochacka – nauczyciel j. niemieckiego i wychowawca w internacie w Specjalnym Ośrodku Szkolno-Wychowawczym w Nowogardzie,
- Rafał Rożek – nauczyciel historii i wychowawca w internacie w Specjalnym Ośrodku Szkolno-Wychowawczym w Nowogardzie,
- Jolanta Mielewczyk – nauczyciel chemii, biologii i wdż. w I Liceum Ogólnokształcącym im. ppor. Emilii Gierczak w Nowogardzie,
- Barbara Papuszka – nauczyciel fizyki, matematyki i podstaw przedsiębiorczości I Liceum Ogólnokształcącym im. ppor. Emilii Gierczak w Nowogardzie,
- Agata Maciąg-Dawidowska – pedagog w Specjalistycznej Poradni Terapeutycznej dla Dzieci, Młodzieży i ich Rodzin w Nowogardzie,
- Ewa Szczerkowska – nauczyciel gry na wiolonczeli w Szkole Muzycznej I Stopnia w Goleniowie,
- Hanna Szczepaniak – nauczyciel fortepianu dodatkowego w Szkole Muzycznej I Stopnia w Goleniowie,
- Alicja Mikołajewska – nauczyciel matematyki w Zespole Szkół nr 1 im. Stanisława Staszica w Nowogardzie,
- Irena Juszczyk – dyrektor Specjalistycznej Poradni Terapeutycznej dla Dzieci, Młodzieży i ich Rodzin w Nowogardzie,
- Karina Surma – dyrektor I Liceum Ogólnokształcącego im. ppor. Emilii Gierczak w Nowogardzie,
- Joanna Kowalczyk – dyrektor Specjalnego Ośrodka Szkolno-Wychowawczego w Nowogardzie,
- Marcin Gałka - dyrektor Zespołu Szkół nr 1 im. Stanisława Staszica w Nowogardzie,
- Roman Rydz – dyrektor Szkoły Muzycznej I Stopnia w Goleniowie.

Nauczyciele powiatowych szkół już z nagrodami

Powiat przy okazji wręczenia nagród, informuje również o szczególnym osiągnięciu dyrektora Szkoły Muzycznej Romana Rydza, który został nagrodzony ministerialnym Medalem Komisji Edukacji Narodowej za szczególne zasługi dla oświaty i wychowania…

Nagrodzeni, nagrodzeni, nagrodzeni…

Wszystkim nagrodzonym nauczycielom gratulujemy. Jak widać na personalne wybory starostwa w sprawie nagród dyrektorskich nie miały żadnego wpływu wyniki kontroli kuratoryjnej w niektórych nowogardzkich placówkach, zwłaszcza w szkole specjalnej, a o których pisaliśmy w DN w tym roku trzykrotnie i które potwierdziły poważne nieprawidłowości. Tak trzymać! Grunt to się trzymać i to za wszelką cenę, tym bardziej jak inni tę cenę płacą! Gratulując więc nagrodzonym szczególnie gratulujemy nienagrodzonym…, czyli przytłaczającej większości pedagogów na co dzień wykonujących trudną pracę i na dodatek bez zastrzeżeń kuratoryjnych czy Izby Administracji Skarbowej.

Red.

Foto. Powiat goleniowski

Powiat

W tym roku bez nagród…

Lata, gdy w Starostwie Powiatowym w Goleniowie przyznawano nagrody w ramach wykonywania ponadnormatywnych zadań i szczególnych osiągnięć być może odeszły w zapomnienie. Nagród nie otrzymał nikt z szeregowych pracowników, a nawet nikt z kierownictwa powiatu.

Tradycyjnie, redakcja DN także w 2022 roku postanowiła zapytać, czy w Starostwie Powiatowym w Goleniowie, w danym roku budżetowym, przyznane zostały nagrody za szczególne osiągnięcia w pracy zawodowej. To często w samorządach kontrowersyjny temat, gdyż w odniesieniu do konkretnych stanowisk i wkładu pracy na rzecz samorządu przyznane kwoty nagród mogą budzić, delikatnie mówiąc, sprzeciw. Nagroda pieniężna za każdym razem powinna zostać odpowiednio umotywowana, tzn. wskazując za jakie szczególne osiągnięcia w pracy zawodowej zostaje przyznana. Sprawie tajemniczości dodaje fakt, że samorządy zwykle same nie podają listy nazwisk osób nagrodzonych. W przypadku powiatu, jest to kompetencja Zarządu Powiatu i Starosty a doświadczenie pokazuje, że z takiego rozwiązania jeszcze w 2019 roku korzystano bardzo chętnie. Wówczas w puli było nawet 71 tys. zł.

Jak udało nam się jednak ustalić, w tym roku władze samorządu nie były tak hojne, jak jeszcze dwa lata temu. Jak przyznaje sekretarz Anna Stępień-Buryszek, w Starostwie Powiatowym w Goleniowie w roku 2022 nie były przyznane takie nagrody. Dla porównania zapytaliśmy, również o nagrody przyznane w 2021 roku. Linia starostwa w przypadku danych personalnych beneficjentów systemu nagród w starostwie pozostaje bez zmian. Zdecydowano ujawnić się tylko dane osób, które zajmują stanowiska publiczne.

- W 2021 r. nagrody zostały przyznane czterem pracownikom w łącznej kwocie 3 615,46 złotych brutto, w związku z realizacją zadań mających na celu zwalczanie i zapobieganie epidemii SARS-CoV-2 polegające na prowadzeniu rejestracji szczepień w punkcie szczepień powszechnych, w tym dwóm osobom mającym status funkcjonariuszy publicznych tj. Pani Marzenie Karmazyn-Kanonowicz w kwocie 850,70 złotych brutto oraz Pani Sandrze Kwiatkowskiej w kwocie 850,70 złotych brutto. Pozostałe dwie osoby nie zajmują stanowisk publicznych, nie pełnią funkcji publicznych i nie dysponują finansami publicznymi w związku z czym osoby te korzystają z ochrony przewidzianej ustawą, a udzielenie takiej informacji naruszałaby ich prawo do ochrony danych osobowych wynikające z art. 1 ust. 1 ustawy o ochronie danych osobowych – podaje sekretarz powiatu.

Przy okazji przypomniano nam, że prawo do informacji publicznej podlega ograniczeniu ze względu na prywatność osoby fizycznej lub tajemnicę przedsiębiorcy. Wyjątkiem jest, gdy dany podmiot zrezygnował z przysługującego mu prawa. W niniejszej sprawie pracodawca, czyli starosta nie posiada zgody pracowników na udostępnianie informacji dotyczących wysokości przyznanych im nagród, a więc nie jest możliwe ich przekazanie szerszemu gronu osób np. za pośrednictwem prasy.

Nikt nie zasłużył, czy…?

Czy naprawdę w czasie, gdy w urzędach pojawiają się braki kadrowe i szeregowi pracownicy muszą mierzyć się z dodatkowymi zadaniami w miejscu pracy, nie ma podstaw do naliczenia takiej nagrody? W przypadku szeregowych pracowników starostwa, gdzie pensje oscylują na poziomie nieco wyższym niż minimalna pensja krajowa, otrzymanie nagrody musi być dodatkowym i pozytywnym bodźcem do pracy. To ma znaczenie również teraz, w czasach ponadnormatywnej inflacji.

Z drugiej strony większe niż jeszcze w poprzednim roku środki na pensje członków Zarządu Powiatu, w tym samego starosty, każą nam jeszcze inaczej spojrzeć na sprawę braku nagród w starostwie. Przypomnijmy, na sesji Rady Powiatu w grudniu 2021 roku, radni podnieśli wynagrodzenie starosty Tomasza Stanisławskiego o 100 proc., dzięki czemu zarabia on już 20 044 zł brutto. To zgodnie z widełkami najwyższa możliwa w tym czasie gaża, jaką mogli uchwalić radni. Swoje diety wówczas podwoili również rajcowie powiatowi. Po zmianach to już 2190 złotych, czyli prawie tyle co najniższe pensje otrzymywane netto przez pracowników na początku swojej kariery w starostwie.

Pojawić się może domniemanie, że po przegłosowanych podwyżkach w grudniu 2021 dla kierownictwa powiatu, nie ma już tak dużego parcia, aby takie środki w budżecie samorządu przeznaczyć, skoro tak pokaźne sumy zostały skonsumowane na płace członków Zarządu Powiatu i są regularnie przelewane na konta, a jak wiadomo płace, a w zasadzie ich wysokość, nie muszą być dodatkowo umotywowane, jak w przypadku osiągnięć za które należy się nagroda.

Red

eprasa.pl 452234bf18

Węgiel za 2 tys. złotych w Nowogardzie?

Zgodnie z propozycją rządową gwarantowana dla odbiorców miała być cena węgla i miałaby wynieść 2000 zł. Do tej pory nie słychać jednak, aby samorządy, w tym nasz nowogardzki, miały zająć się dystrybucją „czarnego złota" według rządowego pomysłu. Temat pojawił się na ostatniej sesji Rady Miasta, w środę.

Zgodnie z propozycją rządową, która została obwieszczona na konferencji ministerialnej w Otwocku, węgiel po cenie interwencyjnej będą mogły odbierać samorządy w bardzo różnych formach. Mogą to robić spółki komunalne, wskazane składy węglowe, gminy lub wspólnoty gmin, rolnicze grupy producenckie i prywatne składy. Jednak żaden z tych podmiotów nie będzie mógł odsprzedawać go po wyższych cenach niż to ustalono w postaci kwoty interwencyjnej. Zaproponowany model dystrybucji węgla dla gospodarstw domowych rząd wypracował z częścią samorządów.

- Do tej pory taką współpracę zadeklarowało 1120 samorządów. To one są najbliżej mieszkańców. Taka forma dystrybucji może być najbardziej skuteczna – twierdził w trakcie spotkania wicepremier J. Sasin.

Zgodnie z zapowiedzią, tam, gdzie w dystrybucji nie będą mogły uczestniczyć samorządy, tam mogą to robić podmioty prywatne lub składy węglowe. Wicepremier zapowiedział, że w tempie ekspresowym Rada Ministrów rozpatrzy projekt ustawy węglowej wprowadzającej gwarantowaną cenę nabycia surowca przez gminę po cenie maksymalnej 2 tys. złotych za tonę.

Z kolei 1500 złotych to cena, po jakiej gminy otrzymają węgiel. Do tego dochodzą m.in. koszty transportu surowca, przez co koszt dla mieszkańca ma się zawrzeć w cenie 2 tys. złotych za tonę dla odbiorców końcowych. Wicepremier zapowiedział, że do końca roku do indywidualnych odbiorców trafi ponad 4,5 mln ton węgla. Spółki Skarbu Państwa do końca okresu opałowego sprowadzą 17 mln ton surowca.

Co mają robić mieszkańcy

Informacja na temat możliwej interwencji rządowej trafiła też do naszych mieszkańców i wzbudziła spore zainteresowanie. Nic dziwnego, gdyż w czasie, gdy ceny węgla są znacznie wyższe nie tylko niż w analogicznym okresie roku poprzedniego, ale także wyższe od zadeklarowanej kwoty interwencyjne 2000 złotych, każda pomoc w tym zakresie może okazać się bezcenna. Jednak dzisiaj nie ma praktycznej możliwości zakupu węgla po cenie interwencyjnej, czyli 2000 za tonę. Dlatego ci mieszkańcy, którzy otrzymali już dofinansowanie w kwocie 3000 zł, jeśli chcą nabyć węgiel taniej aniżeli dzisiaj oferuje rynek powinni się jeszcze wstrzymać z zakupem do momentu aż ruszy w pełni system zapowiedziany przez rząd….

Rada Miejska nic nie poradziła

Temat dystrybucji węgla przez samorządy był jednym z tematów podejmowanych w trakcie nadzwyczajnej sesji Rady Miasta w środę. Okazuje się, że decyzja o zaangażowaniu się w rządowe przedsięwzięcie w przypadku naszej gminy jeszcze nie zapadła. Jak zaznaczył zastępca burmistrza Bogdan Jaroszewicz, gmina za każdym razem bierze udział w konferencji organizowanej przez Wojewodę Zachodniopomorskiego, Zbigniewa Boguckiego i na bieżąco śledzi postępy w tym zakresie. Póki co jednak brak jest ze strony rządu konkretów, jak system miałby zostać zorganizowany.

- Analizujemy to w tej chwili. Jak już będą przedstawione pełne akty prawne, w jaki sposób miałoby to funkcjonować, jeśli nie będzie nam to szkodzić i pozwalało będzie prawnie funkcjonować, to gmina wejdzie w te propozycje, które przedstawia polski rząd – informował na sesji zastępca burmistrza Bogdan Jaroszewicz.

Rada Miejska zatem nic w temacie nie podjęła mimo, że „debatowała" a nawet nie wydała jakiejś choćby krótkiej informacji dla mieszkańców, którzy otrzymali już dofinansowanie i nie wiedzą co mają robić: czy już kupować węgiel i jak otrzymać go po cenie 2000 zł … Mieszkańcy mają więc problem a radni zajęci sobą, jak zwykle…. Jak zwykle też tylko DN stara się coś ustalić w ważnych społecznie tematach....

red.

Życzenia z okazji 97 lat

97. urodziny obchodziła 10 października mieszkająca od lat w Sąpolnicy pani Irena Okoń.

W tych dniach dostojna Jubilatka miała okazję podjąć burmistrza R. Czaplę. Jedna z najstarszych mieszkanek naszej gminy otrzymała życzenia kolejnych lat w zdrowiu i miłości ze strony licznej rodziny. Przy okazji doszło do przekazania bukietu kwiatów, słodkości oraz drobnych upominków.

Opr. Red

Problem z postojem aut

Nie ma jak przejść

Część mieszkańców ma już tego dość i liczą, że dzięki nagłośnieniu tematu, przy dobrej woli pozostawiających w ten sposób na chodniku auta, w końcu pojawi się refleksja ich właścicieli, że tak dalej być nie może.

Jak wskazują osoby zgłaszające problem w redakcji DN, przy chodniku na ul. Piłsudskiego w Nowogardzie codziennie, około godz. 8.00 dochodzi do pozostawiania samochodów na części chodnika, niekiedy w sposób uniemożliwiający przejście w sposób bezpieczny samym pieszym.

- *O ile wzdłuż ulicy nie został ustanowiony zakaz postoju czy zatrzymywania się, to w dalszym ciągu obowiązują zasady związane z pozostawieniem przynajmniej 1,5 metra na przejście pieszego np. matki z dzieckiem w wózku. Tutaj ewidentnie tego brakuje, dlatego pojawia się problem - tędy nie ma, jak przejść. Piesi zmuszeni są wchodzić na jezdnię, aby ominąć auta, a to w przypadku np. dzieci czy osób starszych z trudnościami przy poruszaniu się, może oznaczać spore ryzyko i gotowe nieszczęście. Najlepiej, aby do takich sytuacji nie dochodziło wcale i aby wszyscy uczestnicy ruchu stosowali się do obowiązujących przepisów* – zaznacza mieszkaniec miasta zgłaszający sprawę do DN.

Oczywiście intencja i zgłoszenie w DN mieszkańca nie jest próbą do ukarania kierowców pozostawiających auta na ul. J. Piłsudskiego. Najlepiej, aby w opisanym przypadku sami doszli do wniosku, że tak nie powinno się postępować. I my liczymy, że tak w tym przypadku będzie.

psa

Pieszym w takim przypadku nie pozostawiono zbyt wiele miejsca na chodniku

eprasa.pl 452234bf18

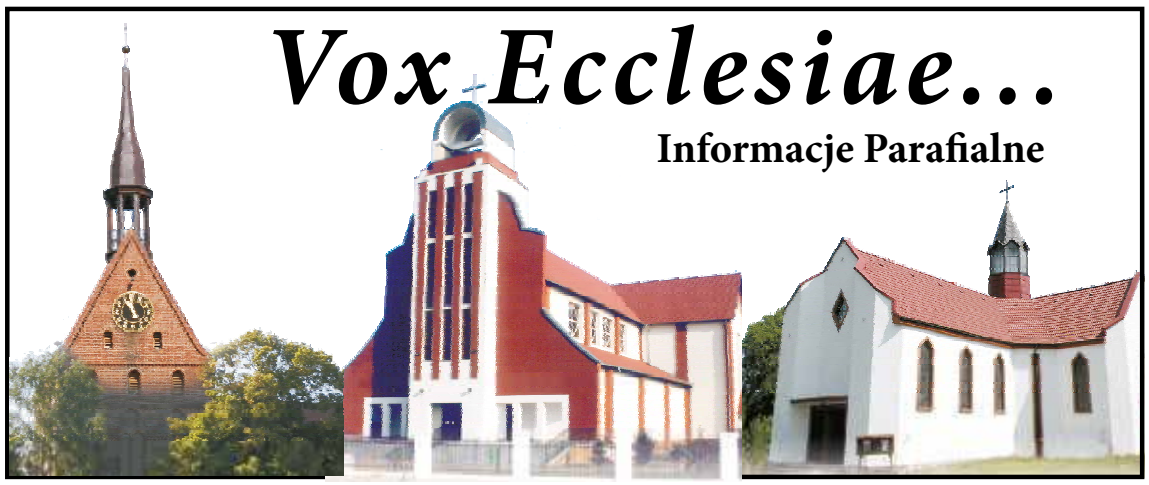

30 NIEDZIELA W CIĄGU ROKU

23 PAŹDZIERNIKA 2022

Słowa Ewangelii według Świętego Łukasza: ***Jezus opowiedział niektórym, co dufni byli w siebie, że są sprawiedliwi, a innymi gardzili, tę przypowieść: «Dwóch ludzi przyszło do świątyni, żeby się modlić, jeden faryzeusz, a drugi celnik. Faryzeusz stanął i tak w duszy się modlił: „Boże, dziękuję Ci, że nie jestem jak inni ludzie: zdziercy, niesprawiedliwi, cudzołożnicy, albo jak i ten celnik. Zachowuję post dwa razy w tygodniu, daję dziesięcinę ze wszystkiego, co nabywam". A celnik stał z daleka i nie śmiał nawet oczu wznieść ku niebu, lecz bił się w piersi, mówiąc: „Boże, miej litość dla mnie, grzesznika!". Powiadam wam: Ten odszedł do domu usprawiedliwiony, nie tamten. Każdy bowiem, kto się wywyższa, będzie poniżony, a kto się uniża, będzie wywyższony».*** **(Łk 18, 9-14)**

Dwóch ludzi przychodzi do świątyni, aby się modlić. Pierwszy – podobnie jak starszy brat w opowieści o synu marnotrawnym – porównuje się z tymi, których spotyka. Dzięki temu żyje – akceptuje siebie tylko dlatego, że może się uznać za lepszego od innych. „Boże, dziękuję ci, że nie jestem jak inni ludzie…". Bóg nie jest mu specjalnie potrzebny. Wystarczy porównywanie. Albo inaczej: potrzebuje Boga wyłącznie po to, aby ten nałóg uzasadnić i usprawiedliwić. To przecież dzięki Bogu może kłaść się do łóżka ze spokojnym sumieniem, podczas gdy inni…

Drugi człowiek nie jest w stanie wznieść oczu. Nie patrzy wokół siebie. Nie ma odwagi porównać się z innymi. Zbyt dobrze wie, co by to dla niego musiało znaczyć: złodziej, zdrajca narodu kolaborujący z Rzymianami. Zatem podejmuje ryzyko – jak syn marnotrawny – zwraca się bezpośrednio do Boga. Jedyna nadzieja w tym, że Bóg obdarzy go miłosierdziem. Na miłosierdzie ludzkie nie ma co liczyć…

To ten drugi odchodzi usprawiedliwiony. Czy to jednak jest fair? Czy wyrok jest słuszny, a obraz nie został namalowany zbyt jednostronnie? Bo czyż nie ma czegoś niedojrzałego, wygodnego, bezczelnego w ucieczce od zestawiania się z sobie równymi? A poza tym, jak można domagać się, by zostać przyjętym przez Boga, którego nie widzimy, jeśli nie potrafimy podjąć wysiłku, by wejść w dojrzałą więź z braćmi, których widzimy?

No właśnie: dojrzała więź. U początku każdej dojrzałej więzi musi być szaleństwo wiary w swoją wartość. Nie ma prawdziwej przyjaźni i miłości bez zuchwałości uznania, że jako kochany przez Boga jestem godny miłości bez względu na różnego rodzaju rankingi. Bez takiej wiary nigdy nie będzie szans na spotkanie z kimś równym. Wszyscy będą wyłącznie albo lepsi, albo gorsi.

Celnik potrafił zdobyć się na taką wiarę. I właśnie dlatego pojawiła się przed nim szansa na rozwój. Mógł odejść usprawiedliwiony. Strzeżmy się jednak faryzejskiego potępiania faryzeusza. Po pierwsze, dlatego, że nie my tu jesteśmy od sądzenia. A po drugie, dlatego, że nawet jeśli nie jesteśmy jeszcze na tyle dojrzali, by uznać go za równego – to może wcale nie był od nas gorszy? W każdym razie zauważmy, że zanim nastąpił duchowy kiks, zaczął swoją modlitwę od „dziękuję" (eucharistomai). Oby każdemu z nas tak się zawsze udawało zaczynać.

Dobrze wiemy, że blisko nam do celnika z przypowieści i że jesteśmy grzesznikami potrzebującymi Bożego miłosierdzia. Niestety, często zapominamy, że uznanie własnej grzeszności nie daje nam prawa do osądzania innych, którzy być może nie mają świadomości swoich wad i zła, do którego są zdolni. Ewangelia stwierdza wyraźnie: Jezus opowiedział tę przypowieść „niektórym, co dufni byli w siebie, że są sprawiedliwi, a innymi gardzili". A ostatni wiersz przypomina: „Każdy bowiem, kto się wywyższa, będzie poniżony, a kto się uniża, będzie wywyższony". Zatem dzisiejsza przypowieść Jezusa dotyczy szczególnie tych, którzy w różnych sytuacjach czują się lepsi od innych.

Święty Dominik w konstytucjach zakonnych zachęcał swoich braci i siostry, aby nigdy nie osądzali innych, bo gdy człowiek podejmuje się osądzania bliźniego, często robi to w sposób błędny. Wiedząc, że sami jesteśmy grzesznikami potrzebującymi Bożego miłosierdzia, mamy także i my być miłosierni dla innych, ufając, że Bóg okaże się taki dla nas.

Tekst: ks. Rafał J. Sorkowicz SChr

przepraszam wiem że miało być inaczej
ale nie jestem świętym kapłanem
ryb jest ciągle
tyle samo

to nie jest wiersz tylko rachunek sumienia
proszę o miłosierdzie wybaczcie że nie rozumiem
że nie kocham że na mnie wciąż czekają
przy konfesjonale

bywa że ludzie nas krzywdzą księży myślą że
jakaś łaska specjalna że wyświęcony
a u nas oczy które płaczą
bezradność my też mamy

krew i kości
tylko kiedy trzymam w dłoniach Ciało
Chrystusa jest Światło
a tak naprawdę zawsze słodka

ciemność
jarzmo lekkie cudowni ludzie wstyd
że trzeba zapłakać wrócić
do Galilei

jestem głupiutkim starym kawalerem
sutanna bywa bezczelna podnosi
ego nie ułatwia zadania
ciąży

my nie pojmujemy nikt nam tego
nie tłumaczył gdy pochłanialiśmy
mądre księgi że trzeba
wisieć na krzyżu

ludzie czekają a ja mam serce z kamienia
ufam Ezechielowi może Elohim
da ciało mięso z krwi
i kości

wybaczy że tyle razy pochylony
nad korporałem odchodzę
zasmucony
jakbym bym młodzieńcem

jakbym
był idiotą

Rafał Sorkowicz (Goleniów, październik 2022)

W TYCH DNIACH ODESZLI DO WIECZNOŚCI

Ryszard Ryter: lat 64, zmarł 18.08.2022r., pogrzeb odbędzie się 21.10.2022 r., o godz. 15:00 na cmentarzu w Nowogardzie.

Ryszard Głowiński: lat 73, zmarł 18.08.2022r., pożegnanie odbędzie się 21.10.2022 r., o godz. 13:00 w kaplicy cmentarnej, pogrzeb odbędzie się 22.10.2022 r., o godz. 12:00 na cmentarzu w Nowogardzie.

Zakład Usług Pogrzebowych w Nowogardzie, Sebastian Furmańczyk i **MEMORIS Zakład Pogrzebowy Grzegorz Śmigiel**

eprasa.pl 452234bf18

Rozmowa z Rafałem Królikowskim

Aktor powinien umieć zaskakiwać samego siebie i widzów...

We czwartek 13 października gościem Miejskiej i Powiatowej Biblioteki Publicznej w Goleniowie był Rafał Królikowski. Dla naszej redakcji była to okazja do przeprowadzenia wywiadu z tym znanym i cenionym przez widzów aktorem.

W tych dniach odwiedza Pan nie tylko goleniowską bibliotekę, ale również inne okoliczne miejscowości.

Oprócz Goleniowa byłem także w Międzyzdrojach i Stepnicy. W Stepnicy odwiedziłem m.in. muzeum świnek skarbonek mieszczące ok. 1800 eksponatów, które jedna z mieszkanek gromadziła przez trzydzieści lat, a następnie podarowała miejscowej bibliotece. W Stepnicy, podobnie zresztą jak w Goleniowie, jest wiele osób prężnie działających na niwie kultury. Dzisiaj (13.10.22 – przyp. red.) wybrałem się nawet na wycieczkę rowerową, dojeżdżając aż do Zalewu Szczecińskiego. Przyznam, że mimo iż lubię jeździć rowerem, była to naprawdę wyczerpująca wyprawa. Niemniej jestem pod niesamowitym wrażeniem piękna tego regionu, bogatego w tereny zielone. We wspomnianej Stepnicy mogłem podziwiać też m.in. amfiteatr czy port. Żałuję, że te okolice są tak daleko od Warszawy.

W trakcie takich spotkań jest wiele okazji do rozmowy z ludźmi. O co zwykle jest Pan pytany?

Widzowie zawsze są ciekawi tego, jak wygląda nasza praca za kulisami, słuchając różnych opowieści i anegdot z tym związanych. Chcą po prostu wiedzieć, co składa się na efekt tego, co widzą na ekranie.

Pochodzi Pan ze Zduńskiej Woli, z nauczycielskiej rodziny – mama jest biologiem, a tata matematykiem. Jednakże Pan oraz pański śp. brat Paweł – pamiętany i lubiany przez widzów m.in. za wcielenie się w postać Kusego w serialu „Ranczo Wilkowyje" – postanowiliście pójść ścieżką artystyczną. Skąd wzięła się ta aktorska pasja?

Wydaje mi się, że m.in. z tego, że nasi rodzice zaszczepili w nas chęć do poznawania świata. Oprócz tego, że byli nauczycielami – tata przez lata pełnił także funkcję dyrektora kilku szkół – obydwoje działali w harcerstwie. W związku z tym nasze wakacje wiązały się np. z wyjazdami na obozy. Z pewnością na wybór zawodu miał w dużej mierze wpływ mój brat Paweł, który był o pięć lat starszy i ukończył szkołę teatralną we Wrocławiu. Ponadto, kiedy kończyłem szkołę średnią, nasza polska rzeczywistość tuż po stanie wojennym była szara i pozbawiona jakichś atrakcyjnych perspektyw rozwoju; nie dawała nadziei. Wybierając ten zawód chciałem znaleźć sobie jakąś formę ucieczki od tamtej PRL-owskiej szarzyzny. Już po upadku komuny wielokrotnie jeździłem z występami teatralnymi do USA czy Australii, i tam spotykałem przedstawicieli Polonii, którzy właśnie za komuny zdecydowali się opuścić nasz kraj, gdyż nie oferował im on żadnej przyszłości. Byli to często bardzo dobrze wykształceni ludzie – lekarze, architekci itd.

Piotr Słomski w rozmowie z Rafałem Królikowskim

Niemniej polscy twórcy filmowi w tamtych czasach potrafili po mistrzowsku ukazywać codzienność i zmaganie się jednostki z systemem – mam tutaj na myśli np. kino moralnego niepokoju – oraz przedstawiać ją w krzywym zwierciadle, tak jak niezapomniane komedie Barei. Czy ta polska twórczość też inspirowała Pana do obrania drogi aktorskiej?

Sądzę, że złożył się na tę decyzję cały zbiór czynników. Natomiast jeżeli chodzi o tę naszą rodzimą twórczość filmową, to była mi ona znana i zapewne do pewnego stopnia mnie inspirowała. Jeśli chodzi o teatr, po raz pierwszy było mi dane być na spektaklu dopiero w wieku 19 lat. Pamiętam, że po zobaczeniu pierwszy raz w życiu aktorów na żywo, świat sztuki wydał mi się jeszcze bardziej czymś ciekawym – czymś, co stanowi możliwość wejścia w rozmaite artystyczne konwencje i spotkania z różnymi twórcami.

Kiedyś Pan wyznał, iż na egzaminy do Państwowej Szkoły Teatralnej w Warszawie, jechał Pan bez poczucia jakiejś silnej wewnętrznej determinacji, która często blokuje w nas naturalność. Jak Pan powiedział, jechał Pan z myślą: „Niech będzie to, co ma być…"

Sądzę, że młody człowiek, przystępujący do egzaminów, musi mieć jednak w sobie pewien rodzaj determinacji. Mówiłem raczej o odczuwanym spokoju po dwóch nieudanych próbach, bo wcześniej zdawałem do szkoły krakowskiej a później łódzkiej. Co prawda obawiałem się, że warszawskie progi będą dla mnie za wysokie, ale okazało się, że to właśnie komisja egzaminacyjna w stołecznej szkole teatralnej dała mi szansę. Pamiętam, że wcześniej – do Krakowa i Łodzi – jechałem ze strasznym napięciem, że bardzo chcę się tam dostać i przez to zapewne nie najlepiej wypadałem na egzaminach. Natomiast do Warszawy na egzamin jechałem już z podejściem, że niech się dzieje, co ma się dziać. I być może to właśnie pozwoliło mi uniknąć wcześniej towarzyszących mi napięć i wewnętrznych presji. Poza tym byłem wtedy już o kilka lat starszy i dojrzalszy.

Mija trzydzieści lat od pańskiego debiutu na dużym kranie w filmie „Pierścionek z orłem w koronie". Czy Pańskie spotkanie jako bardzo młodego aktora z legendą polskiego kina Andrzejem Wajdą stanowiło dla Pana przełomowy moment w karierze?

Czułem wtedy przede wszystkim olbrzymią odpowiedzialność i jednocześnie szansę, którą zesłał mi los. Ale nie chciałem, żeby to stanowiło dla mnie jakiegoś rodzaju obciążenie. Starałem do tego podejść ze stuprocentowym zaangażowaniem. Trudność na planie polegała dla mnie na tym, że w trakcie studiów w Warszawskiej Szkole Teatralnej nie było jeszcze żadnych zajęć z tego, jak zachowywać się przed kamerą. Aktorstwem filmowym zajmowała się wówczas tylko Szkoła Filmowa w Łodzi. Obecnie wszystkie szkoły teatralne mają już tego typu zajęcia. Niemniej najlepszym nauczycielem zachowania przed kamerą jest praca na planie stając przed prawdziwym aktorskim wyzwaniem w filmie czy serialu. I właśnie znalezienie się przed kamerą u mistrza Wajdy było dla mnie najlepszym warsztatem gry na planie filmowym. Andrzej Wajda miał niesamowitą intuicję nie tylko do ukazywania historii na ekranie, ale również do obsadzania swoich filmów wybitnymi aktorami, dzięki czemu w czasie mojego ekranowego debiutu, stawiając swoje pierwsze artystyczne kroki, miałem okazję znaleźć się wśród najlepszych.

Mimo wielu ról, w jakie na przestrzeni tych trzydziestu lat się Pan wcielił, można odnieść wrażenie, że żaden aktorski angaż nie zdołał zaszufladkować Pana do jednego typu postaci.

Kto wie, być może taka rola, która do mnie przylgnie, jest jeszcze przede mną… (uśmiech). Andrzej Wajda w jednym z wywiadów powiedział, że jako aktor jestem typem takiego przedwojennego inteligenta i przez wiele lat dostawałem właśnie takie propozycje. W pewnym momencie zaczęło mi to jednak ciążyć i postanowiłem szukać też innych aktorskich wyzwań. Na szczęście wkrótce się one pojawiły m.in. po spotkaniu z takimi twórcami jak Tomasz Konecki czy Andrzej Saramowicz i zagranie w ich komedii „Pół serio". Uważam, że aktor jako artysta nie może być uśpiony. Nie może pozwolić zaszufladkować się i przez całą karierę odgrywać postacie o podobnym charakterze. Powinien zaskakiwać zarówno siebie jak i widzów. Jestem zdania, że z dialogu twórczego powstaje coś niezwykłego – to ścieranie się poglądów i osobowości. Przyznam, że zawsze uciekałem od zaszufladkowania. Nawet kilku producentów seriali obrażało się na mnie za to, że grając w jakimś projekcie serialowym, po pewnym czasie rezygnowałem, prosząc, by mój wątek wygasł. A, jak wiemy, bywa czasami, że niektórzy aktorzy są przypisani do jakiegoś projektu i z nim kojarzeni, co raczej może nie działać korzystnie na ich artystyczny wizerunek.

Czy są osoby ze świata sztuki, które wywarły szczególny wpływ na Pana jako aktora?

Sądzę, że nigdy nie miałem jakiegoś jednego mistrza. Na mojej drodze aktorskiej było z pewnością wiele osób – profesorów, aktorów, czy reżyserów – którzy wywarli na mnie wpływ, jak dla przykładu: Aleksandra Śląska, Ryszarda Hanin, Gustaw Holoubek, Tadeusz Łomnicki, wspomniany Andrzej Wajda. Olbrzymi wpływ na mój warsztat miała także praca w Teatrze Powszechnym, gdzie pracowałem przez piętnaście lat po ukończeniu szkoły teatralnej, czyli od 1992 r., aż do roku 2008. Tam spotkałem się z fantastyczną literaturą i ciekawymi twórcami oraz reżyserami. Bardzo dużo zawdzięczam też nieżyjącemu już koledze Władysławowi Kowalskiemu, który powierzył mi tam rolę w przedstawieniu „Kaleka z Inishmaan" irlandzkiego dramaturga Martina McDonagha. To właśnie w tym przedstawieniu musiałem zburzyć swój dotychczasowy wizerunek przedwojennego inteligenta czy amanta. Jeszcze jako student w szkole teatralnej czułem, że poprzez podpatrywanie tych wielkich będę musiał wypracować własny artystyczny styl. Można to osiągnąć poprzez poznanie samego siebie – swojej psychiki, predyspozycji fizycznych, itd.

W rozmowach nie unika Pan pytań o bieżącą sytuację społeczno-polityczną w naszym kraju. Jak Pan się odnosi do podziałów, które w ostatnich latach powstały w Polsce i co może stanowić środek zaradczy na tę sytuację?

Być może korzeni tych skłonności do podziałów trzeba by poszukać w przeszłości. Jako kraj historycznie zawsze znajdowaliśmy się na granicy dwóch cywilizacji – wschodniej i zachodniej. I te dwie kultury oddziaływały na nas w przeróżny sposób. Mamy więc zdaje się wpisaną w narodowy kod genetyczny pewną nieumiejętność dogadywania się. Jako naród nie stanowimy monolitu i przeważnie trudno nam jest myśleć spójnie. Z drugiej strony czasami przynosiło to ciekawe, a niejednokrotnie nawet pozytywne efekty. Mam nadzieję, że te kulturowe granice wschodu i zachodu przesuną się i wpływ zachodu pójdzie dalej na wschodnią część naszego kraju. Przynajmniej przez ostatnie trzydzieści lat właśnie w tę stronę wszystko w Polsce zmierzało. Sądzę, że istotną rolę spoiwa narodu może odegrać edukacja. Niestety, obecnie widać, że polskie szkoły są bardzo zaniedbane. Wszyscy wiemy, jak bardzo ważne jest to, żeby młody człowiek spotkał się w szkole ze wspaniałymi i mądrymi ludźmi – takimi, którzy go zainspirują i „zarażą" pasją do zdobywania wiedzy i zainteresowania światem. Bardzo popierałem protesty nauczycieli, ponieważ stanowią oni naprawdę mocno zaniedbaną grupę, zarabiającą bardzo mało, zupełnie niewspółmiernie do odpowiedzialności, jaka na nich spoczywa. Nauczyciele powinni zarabiać dużo więcej, po to właśnie, by do tego zawodu przyciągnąć inteligentnych i zaangażowanych ludzi. Nie trzeba przecież specjalnie nikogo przekonywać do tego, że młodzież, która spotka w swym życiu docenionych nauczycieli z odpowiednim przygotowaniem i pasją, odbierze od nich staranne wykształcenie, a uformowanym intelektualnie narodem trudno będzie komukolwiek manipulować.

Dziękuję za rozmowę

Piotr Słomski

eprasa.pl 452234bf18

GMINA NOWOGARD

Burmistrz Nowogardu zaprasza do składania ofert na realizację zadania:

„Termomodernizacja budynku Szkoły Podstawowej w Długołęce" - I Etap w zakresie wymiany kotłowni

Dodatkowych informacji udzielają pracownicy Wydziału Inwestycji i Remontów Pani Katarzyna Tracz i Pan Krystian Ustyjańczuk tel. 913926240, e-mail: inwestycje@nowogard.pl
Wszystkich zainteresowanych zapraszamy do zapoznania się ze szczegółami ogłoszenia na stronie www.bip.nowogard.pl

TERMIN SKŁADANIA OFERT DO : 28.10.2022 r. godz. 9:00

www.nowogard.pl

BIURO RACHUNKOWE
mgr inż. Jerzy Banuch
mgr Hanna Banuch
Nowogard
ul. Mikołaja Reja 9
Zapraszamy Codziennie
tel. 91 39 22 308
kom. 606 891 449
Usługi:
- książka przychodów i rozchodów
- księgi handlowe, ZUS
- inne usługi księgowe
Posiadamy Licencję Ministerstwa Finansów

POMOC DROGOWA
Andrzej Słomski
Tel. 665 770 442

TERMINEX
Nowogard ul. 15-Lutego 9B
91 39 20 882
MEBLE DOSTĘPNE OD RĘKI
Z DOSTAWĄ DO DOMU
Terminex Meble
www.terminex-meble.pl

Ogłoszenia w gazecie
karolinasb@djmedia.pl
Tel. 506 638 789

SKUP AUT GOTÓWKA OD RĘKI
• stan bez znaczenia • umowa sprzedaży •
DYSPONUJEMY WŁASNYM TRANSPORTEM
tel. 505 771 769

KALINOWSCY
Husqvarna Milwaukee Oleo-Mac Cedrus FISKARS

RATY 10x0%
NOWOGARD • ul. Warszawska 3 • tel. 91 39 51 087

eprasa.pl 452234bf18

Otwarcie nowej kwatery, instalacji fotowoltaicznej oraz obchody 20 lecia CZG R-XXI

23 września 2022 r nastąpiło oficjalne otwarcie kwatery składowania odpadów na terenie Regionalnego Zakładu Gospodarowania Odpadami w Słajsinie, otwarcie instalacji fotowoltaicznej oraz obchody Jubileuszu 20 lecia CZG R-XXI.

- Celowy Związek Gmin R-XXI 17 maja 2021 r. podpisał umowę na budowę kwatery składowania odpadów. Całkowita powierzchnia kwatery wynosi ponad 6 ha, natomiast jej pojemność to 574 000 m3. Projekt został dofinansowany z Wojewódzkiego Funduszu Ochrony Środowiska i Gospodarki Wodnej w Szczecinie w formie pożyczki w kwocie ponad 15 mln zł.
- Instalacja fotowoltaiczna zlokalizowana została na działkach przylegających do Zakładu. Składa się ona z 2565 modułów PV o mocy jednostkowej 390 Wp każdy. Ilość wyprodukowanej energii szacuje się na 958 MWh rocznie. Razem z energią wytworzoną przez instalację na dachach sortowni i kompostowni osiągnie wielkość 1319 MWh rocznie, co zmniejszy zapotrzebowanie na energię elektryczną ze źródeł konwencjonalnych o ok. 40%. Projekt współfinansowany był z środków UE z Europejskiego Funduszu Rozwoju Regionalnego w ramach Regionalnego Programu Operacyjnego Województwa Zachodniopomorskiego na lata 2014-2020 na ponad 1 mln zł oraz Wojewódzkiego Funduszu Ochrony Środowiska i Gospodarki Wodnej w Szczecinie w formie pożyczki w kwocie blisko 1,6 mln zł. Wkład własny CZG R-XXI wyniósł 120 tys. zł.
- 5 września 2022 r. minęło 20 lat działalności CZG R-XXI. Podczas uroczystości przedstawiono rys historyczny Związku oraz uhonorowano osoby zasłużone dla działalności Związku w tym budowy Regionalnego Zakładu Gospodarowania Odpadami w Słajsinie.

Olgierd Geblewicz Marszałek Województwa Zachodniopomorskiego

Jacek Chrzanowski - Przewodniczący Zarządu

Barbara Michalska – Wiceprzewodnicząca Zgromadzenia CZG R-XXI

Stanisław Gawłowski

Magdalena Kochan

Poseł Jarosław Rzepa

eprasa.pl 452234bf18

COOLTUROWNIK

Nr 140

dla dzieci i młodzieży

KREUJEMY JESIENNĄ MODĘ

ZRÓB TO SAM

Jesienny żeglarz

Młody artysta

Do wygrania **BON O WART. 20 ZŁ** do odebrania w Redakcji DN. Aby wziąć udział w losowaniu nagród, należy wysłać lub przynieść pokolorowane prace do redakcji Dziennika. **Sponsorem nagrody są firma BIUREX i DN.**

COOLTUROWNIK opracowała Edyta Przystupa

eprasa.pl 452234bf18

Agencja Reklamowa DJ Media

usługi poligraficzne,
skład i druk: wizytówek, ulotek,
plakatów, katalogów,
banerów, folii na szyby i samochody.

Nowogard • ul. Boh. Warszawy 7A

karolinasb@djmedia.pl • ***tel. 506 638 789***

TANIO • SZYBKO • PROFESJONALNIE

studio reklamy vizart Excellent

Nowogard
ul. 700 lecia 15
(nad Apteką Cardia, I Piętro)
e-mail: reklamavizart@wp.pl
www.reklamavizart.pl
Tel: 605 522 340
Zapraszamy
Pon.-Pt. 8-18, Sobota 9-14
REKLAMA W GAZETACH
SZYBKI CZAS REALIZACJI
NOWOŚĆ TYLKO U NAS !
FOLIA ONE WAY VISION KLEJONA OD WEWNĄTRZ szyby !

REKLAMY PIECZĄTKI
KONKURENCYJNE CENY
- WYDRUKI WIELKOFRMAT., BANERY
- TABLICE, SZYLDY, KASETONY, SIATKI
- REKLAMA NA: POJAZDACH, ODZIEŻY
- LITERY PRZESTRZENNE, FLAGI, inne

- POLIGRAFIA, WIZYTÓWKI, ULOTKI, PLAKATY, FOLDERY
- GAZETKI, ZAPROSZENIA, WIDOKÓWKI, STRONY www, inne

- KSERO DO A4, A3 (KOLOR, CZARNOBIAŁE)
- LAMINOWANIE DOK. DO A4, A3, inne
- BINDOWNIE PRAC, OPRAWIANIE PRAC
- WYDRUKI PRAC, DOKUMENTÓW w 5 minut

Największy wybór okładek Tylko u NAS

WIELKA WYPRZEDAŻ

Meble i regały metalowe, magazynowe
i biurowe, gabloty i szafy
szklane, podświetlane, lustra,
eleganckie parawany składane
na trzy, lady i biurka.

Więcej informacji
pod numerem telefonu
697 341 841

Św. Ignacy Loyola oczami dzieci i młodzieży

Sukces Rafała ucznia SOSW

Rafał, uczeń klasy III, klasy SPDP SOSW otrzymał wyróżnienie w Międzynarodowym Konkursie Plastycznym „Św. Ignacy Loyola oczami dzieci i młodzieży".

Międzynarodowy konkurs został zorganizowany przez Publiczną Szkołę Podstawową im. Bolesława Krzywoustego w Wolinie. Na konkurs wpłynęły w sumie aż 384 prace z ponad 100 szkół, przedszkoli i placówek kulturalno-oświatowych z Polski, Boliwii, Chorwacji, Czech, Etiopii, Filipin, Francji, Indii, Irlandii, Kazachstanu, Kirgistanu, Litwy, Mjanmy, Niemiec, Norwegii, Rwandy, Ukrainy, Węgier i Włoch. Konkurencja musiała więc być przeogromna.

Wyróżnienie w międzynarodowym konkursie to wielki sukces ucznia

Wyróżniona w konkursie praca

W siedmiu kategoriach konkursowych nagrodzono lub wyróżniono na etapie międzynarodowym 48 prac plastycznych. Tym bardziej gratulacje dla Rafała za uzyskane wyróżnienie!

Inf. i fot. SOSW

Kącik Kolekcjonera...

Ekonomista Michał Kalecki

26 października 2022 roku, Narodowy Bank Polski wprowadza do obiegu srebrną monetę o nominale 10 zł z serii „Wielcy polscy ekonomiści" – „Michał Kalecki".

Michał Kalecki (1899–1970) był wybitnym polskim ekonomistą. Studiował na kilku uczelniach: Politechnice Warszawskiej, Uniwersytecie Warszawskim oraz Politechnice Gdańskiej, ale nie ukończył żadnej z nich – głównie z powodów finansowych. Samodzielnie zgłębiał wiedzę ekonomiczną.

W 1929 r. rozpoczął pracę w Instytucie Badań Koniunktur Gospodarczych i Cen. W 1933 r. wydał wizjonerskie studium Próba teorii koniunktury, w którym przedstawił teorię efektywnego popytu. Po otrzymaniu stypendium Fundacji Rockefellera wyjechał w 1936 r. do Szwecji. Następnie osiadł w Wielkiej Brytanii, gdzie współpracował z kilkoma ośrodkami akademickimi. Nawiązał także znajomość z Johnem Maynardem Keynesem. Przełożył swoją teorię na język angielski. Praca ukazała się w 1939 r.

W czasie wojny Kalecki został zatrudniony w Oksfordzkim Instytucie Statystycznym. Od 1946 r. piastował stanowisko zastępcy dyrektora Działu Stabilizacji i Rozwoju w Departamencie Gospodarczo-Społecznym Sekretariatu ONZ. Wrócił do Polski w 1955 r. Poświęcił się wówczas przede wszystkim pracy naukowej. Wykładał w Szkole Głównej Planowania i Statystyki. Pełnił funkcję doradcy rządów kilku państw. Był kandydatem do Nagrody Nobla w dziedzinie ekonomii w 1970 r., ale śmierć uczonego zamknęła drogę do tego wyróżnienia.

Zainteresowania polskiego ekonomisty obejmowały wiele dziedzin. Kalecki zajmował się teorią koniunktury, problemami planowania gospodarczego, jak również zagadnieniami dochodu narodowego. W swoich badaniach zgłębiał teorię rozwoju gospodarczego. Szczególną wagę przykładał do kwestii zapewnienia pełnego zatrudnienia.

Swoje główne koncepcje sformułował trzy lata przed Keynesem. Wszystkie publikacje Kaleckiego zostały wydane w języku angielskim. Wśród ważniejszych prac uczonego należy wymienić następujące dzieła: Próba teorii koniunktury, Essays in the Theory of Economic Fluctuations, Płace nominalne i realne, Theory of Economic Dynamics (pol. Teoria dynamiki gospodarczej), Polityczne aspekty pełnego zatrudnienia.

Na rewersie monety znajdują się wizerunek Michała Kaleckiego, daty jego urodzin i śmierci oraz tytuły wybranych prac. Na awersie, poza stałymi elementami, takimi jak wizerunek orła ustalony dla godła Rzeczypospolitej Polskiej, nominał oraz oznaczenie roku emisji, umieszczony został cytat z monografii Kapitalizm. Koniunktura i zatrudnienie.

Nominał 10 zł; metal: Ag 925/1000; stempel: lustrzany; średnica: 32,00 mm; masa: 14,14 g; brzeg (bok): gładki; nakład: do 10 000 szt.; Projektant: Robert Kotowicz; Emitent: NBP; Na zlecenie NBP monetę; wyprodukowała Mennica Polska S.A.

Opr. NBP

eprasa.pl 452234bf18

KUPIĘ DREWNO
tartaczne
świerk, sosna, brzoza, topola
tel. 697 174 369

WYNAJEM KONTENERÓW
wywóz odpadów
Tel. 667 146 793

FHU GAZAK
Regionalny dystrybutor gazów
Jeżeli obecny dostawca nie spełnia Twoich oczekiwań. Zadzwoń postaramy się to zmienić
Oferujemy: wymianę butli 11 kg, 33kg z propan butanem, propanem a także do zasilania wózków widłowych.
Zapraszamy do stałej współpracy
tel. +48 797 293 688

SPRZEDAM DREWNO
kominkowe, opałowe
buk, jesion, dąb, brzoza
tel. 691 466 441

Usługi Remontowo-Budowlane
Ceny do negocjacji
784 612 587

Ogłoszenia w gazecie
karolinasb @djmedia.pl
Tel. 506 638 789

POLSKI WĘGIEL
UWZGLĘDNIAMY KARTY SENIORA I DUŻEJ RODZINY
WĘGIEL - KOKS - EKOGROSZEK - PELET
luzem i workowany)
WYSOKA JAKOŚĆ TRANSPORT
PPHU „ELOS"
SKŁAD OPAŁU
NOWOGARD, UL. BOH. WARSZAWY 34
TEL. 91 39 20 821, KOM. 512 335 114

Agro-BusinessTrade SP. Z O.O.

POSZUKUJE
KIEROWCÓW KAT. C+E

WYMAGANIA:
- aktualne prawo jazdy kategorii C+E
- świadectwo kwalifikacji zawodowej
- aktualne orzeczenie psychologiczne
- cyfrowa karty kierowcy

OFERUJEMY:
- **wynagrodzenie 6 500 zł netto**
- transport własny (zboża), naczepy, wywrotki
- praca w systemie tygodniowym (PL, DE)

TELEFON: +48 785 300 102 • +48 603 129 069
MIESZKOWO 10 • 72-130 Maszewo
e-mail : **biuro@agro-business.pl**

ZAWIADOMIENIE
Grupa AA Mieszko ZAPRASZA
do Klubu Abstynenta "Hania" ul. Zamkowa 13
Mityngi:
Wtorek 9.00, Niedziela 15.00

PODKOWA II - KOMIS- rzeczy nowe i używane
ul. Woj. Polskiego *(były sklep sportowy)*
Tel. 667 146 793

WARSZTAT SAMOCHODOWY
Profesjonalna naprawa od A do Z
OSOBOWE i BUSY
ŚCIEŻKA DIAGNOSTYCZNA
serwisy okresowe • klimatyzacja
wymiana opon • wymiana rozrządów
diagnostyka komputerowa
SZYBY SAMOCHODOWE
ul. NADTOROWA 12 • Nowogard
tel. 91 39 27 101 • kom. 601 860 716 • 601 897 368

AUTO- CZĘŚCI *Jacek Tworek*
SKLEP, • WARSZTAT SAMOCHODOWY
- ***KLIMATYZACJA: naprawa + serwis***
- ***SZYBY SAMOCHODOWE: montaż i naprawa***
- ***MECHANIKA i DIAGNOSTYKA AUT***

Profesjonalna obsługa, nowoczesny sprzęt
tel. 668 477 803, 662 195 926
ul. ks. J. Poniatowskiego 31C • NOWOGARD
(wyjazd na Stargard)

AUTO - SERWIS Arkadiusz Czuba
car autoteile
Ponad 10-letnie doświadczenie w pracy na stanowisku mechanik w serwisie TOYOTY
przeglądy okresowe w TOYOTACH i nie tylko
- naprawy bieżące
- serwis klimatyzacji
- przeglądy okresowe
- serwis opon
- diagnostyka komputerowa
- wymiana rozrządu
- oleje CASTROL
- akumulatory Bosch, Varta

Zapewniamy atrakcyjne ceny
Sąpolnica 25
72-200 Nowogard
tel. **608 690 831**

LEASINGI, KREDYTY, UBEZPIECZENIA
Kompleksowe rozwiązania FINANSOWE
- ✓ **dla firm, spółek, gospodarstw rolnych, StartUp, klientów indywidualnych**
- ✓ dla klientów od 18 roku życia do – bez ograniczeń
- ✓ **procedury uproszczone nawet do 500 000**
- ✓ finansowanie ruchomości i nieruchomości
- ✓ **przedmioty do 18 lat + 5 lat finansowania, starsze również możliwe**
- ✓ bez BIK, KRD
- ✓ **sfinansujemy to, co potrzebujesz:** auto, maszynę, linię technologiczną, jacht itp.
- ✓ **tak że dla drobnych sprzętów:** rower, meble, wyposażenie biura, IT, narzędzia, kosiarkę, sprzęt kosmetyczny, sprzęt medyczny itp.

partner leasingowy
tel. 797 300 782
ul. Armii Krajowej 46, Nowogard
tomek@partnerleasingowy.pl
Współpracujemy z kilkudziesięcioma starannie wybranymi instytucjami finansowymi.
SPRAWDŹ NAS!

eprasa.pl 452234bf18

Przedsiębiorstwo
Usług Wodnych i Sanitarnych sp. z o.o.
ul. 3 Maja 14/2, 72-200 Nowogard
tel. 91 392 07 11, 91 392 07 17

Zaopatrzenie w wodę i odbiór ścieków

Badania wody i ścieków

Wywóz nieczystości ciekłych

Czyszczenie i udrażnianie kanalizacji wraz z wywozem osadów ściekowych

Roboty inżynieryjno-budowlane
91 392 07 11 wew.101,102

POGOTOWIE WODNO-KANALIZACYJNE - 994

Kompletna usługa sprzętu komputerowego

1. czyszczenie kompletne skrzynki komputerowej
2. porządkowanie okablowania wewnątrz komputera
3. Deinstalacja systemu Windows wraz ze sterownikami całego komputera
4. Diagnoza Komputerowa
5. Wymiana past termoprzewodzących na procesorach i kartach graficznych
6. Składanie od zera komputerów do gier bądź prac biurowych
7. Wymiana podzespołów komputerowych
8. Doradztwo odnośnie całego sprzętu komputerowego w przypadku np. złożenie nowego komputera w rozsądnej cenie
9. Dojazd do klienta
10. 100% Satysfakcji

To samo tyczy się również laptopów

W razie pytań proszę o kontakt
kom: **786 873 311**
mail: **kamiliwan6@gmail.com**

ROZKŁAD JAZDY BUSÓW

Rozkład jazdy busy Adam Fedeńczak

NOWOGARD-GOLENIÓW-SZCZECIN
5:15D 5:50D 6:20D 8:00E 8:35D 09:15D 10:05D 11:31S 12:10E 12:55D 13:20D 14:20D 16:20E,7

SZCZECIN-GOLENIÓW-NOWOGARD
6:35D 7:30D 8:00D 09:25E 10:35D 11:40D 12:25D 13:30S 13:50E 14:55D 15:15D 16:05D 18:05E7

NOWOGARD-RESKO
6:30S 15:10E 15:30S 19:15E,7

NOWOGARD 6:35D - RADOWO 7:01D - **ŁOBEZ**

ŁOBEZ -15:25D RADOWO 16:08 D - **NOWOGARD**

STARGARD-NOWOGARD
9:00D 12:30D 14:55D

NOWOGARD-STARGARD
06:50D 11:00D 13:40D

D - busy kursują od poniedziałku do piątku oprócz świat
E - busy kursuj od poniedziałku do soboty
7 - busy kursują od poniedziałku do niedzieli
S - kursuje w dni nauki szkolnej

Rozkłady Przewozy Osobowe Magdalena i Tomasz Fedeńczak

Nowogard- Szczecin 7:10, 11:15, 15:05
Szczecin-Nowogard 9:10, 13:15, 17:10
Nowogard-Stargard 5:20, 6:00, 6:35, 8:10
Stargard-Nowogard 15:20, 15:55, 17:20

PRZEWÓZ OSÓB - ROMAN BIŃCZYK

Nowogard-Dobra Now.-Łobez 7.40
Łobez-Dobra Now.-Nowogard 11.35

Rozkład jazdy PKP

NOWOGARD

PKP POLSKIE LINIE KOLEJOWE S.A.
4 IX – 5 XI 2022

Dodatkowe informacje o pociągach znajdują się na szczegółowym rozkładzie jazdy „Odjazdy". Aktualizacja wg stanu na 2 IX 2022

Kierunek *Direction*	Odjazdy *Departures*
Kołobrzeg	PR-R II 7:15 1); PR-R II 9:26 2); PR-R I 12:08; PR-R II 13:42 3); PR-R II 16:14; PR-R II 19:19; PR-R II 21:21 4); PR-R II 21:24 5); PR-R II 22:55 6)
Koszalin	PR-R II 9:26 2); PR-R II 16:14
Port Lotniczy Szczecin Goleniów	PR-R II 7:57; PR-R II 10:05; PR-R II 16:53 7); PR-R I 19:20
Szczecin Dąbie	PR-R II 4:25 3); PR-R II 5:34 8); PR-R II 7:57; PR-R II 10:05; PR-R II 12:07 9); PR-R II 14:48; PR-R II 16:19 3); PR-R II 16:53 7); PR-R I 19:20; PR-R II 20:31 10)
Szczecin Główny	PR-R II 4:25 3); PR-R II 5:34 8); PR-R II 7:57; PR-R II 10:05; PR-R II 12:07 9); PR-R II 14:48; PR-R II 16:19 3); PR-R II 16:53 7); PR-R I 19:20; PR-R II 20:31 10)

OSINA

Kołobrzeg	PR-R I 7:05 1); PR-R I 9:17 2); PR-R I 11:53; PR-R I 13:32 3); PR-R I 16:05; PR-R I 19:08; PR-R I 21:10 4); PR-R I 21:14 5); PR-R I 22:44 6)
Koszalin	PR-R I 9:17 2); PR-R I 16:05
Nowogard	PR-R I 7:05 1); PR-R I 9:17 2); PR-R I 11:53; PR-R I 13:32 3); PR-R I 15:23 3); PR-R I 16:05; PR-R I 19:08; PR-R I 21:10 4); PR-R I 21:14 5); PR-R I 22:44 7)
Port Lotniczy Szczecin Goleniów	PR-R I 8:06; PR-R I 10:14; PR-R I 17:02 8); PR-R I 19:29
Szczecin Dąbie	PR-R I 4:34 3); PR-R I 5:43 9); PR-R I 8:06; PR-R I 10:14; PR-R I 12:16 10); PR-R I 14:57; PR-R I 16:28 3); PR-R I 17:02 8); PR-R I 19:29; PR-R I 20:40 11)
Szczecin Główny	PR-R I 4:34 3); PR-R I 5:43 9); PR-R I 8:06; PR-R I 10:14; PR-R I 12:16 10); PR-R I 14:57; PR-R I 16:28 3); PR-R I 17:02 8); PR-R I 19:29; PR-R I 20:40 11)

objaśnienia skrótów / abbreviations
1) kursuje ①-⑥ ⊕ 4 IX, 11 IX, 18 IX, 25 IX ∅ 1 XI;
2) kursuje ①-⑦ ∅ 1 XI;
3) kursuje ①-⑤ ∅ 1 XI;
4) kursuje 4-30 IX;
5) kursuje 2 X-4 XI ①-⑤⑦;
6) kursuje ⑤ ⊕ 31 X;

objaśnienia skrótów / abbreviations
7) kursuje ①-⑤⑦;
8) kursuje ①-⑤⑦ ⊕ 10 IX, 17 IX, 24 IX;
9) kursuje ①-⑥ ∅ 1 XI;
10) kursuje 4-30 IX; 3-31 X ①-⑤; 2-4 XI;
11) kursuje ⑦ ⊕ 10 IX, 17 IX, 24 IX, 31 X-1 XI;

objaśnienia skrótów / abbreviations
∅ oprócz
⊕ oraz
① w poniedziałki
⑤ w piątki
⑥ w soboty
⑦ w niedziele

Numery alarmowe

Policja	- 997, 112
Policja Nowogard	- 91 57 92 316
Straż pożarna	- 998
Straż Pożarna Nowogard	- 91 39 20 118
Pogotowie ratunkowe	- 999
Stacja Pogotowia Ratunkowego w Nowogardzie	- 91 43 26 103
Pogotowie gazowe	- 992
Pogotowie energetyczne	- 991
Pogotowie wodn.-kanal. (PUWiS)	- 91 392 07 11; 994
Nocna i Świąteczna Opieka Zdrowotna	- 91 39 78 430; 609 361 999; 665 283 928

Przychodnie - poradnie

Szpital - centrala	- 91 392 13 56
Praxis - SZOZ	- 91 392 07 87
Praxis - Centrum okulistyczno-optyczne	- 91 39 27 272
POZ Przychodnia przyszpitalna	- 91 392 18 00; 91 392 18 06
Medyk	- 91 392 29 21
PRAXIS 2 - M. Drobińska	- 91 392 59 43
NZOZ "Sanus"	- 91 392 69 60
NZOZ "Pro-med"	- 91 392 67 40
NZOZ "Leks"	- 91 392 25 25; - 91 392 68 25
NZOZ "Baby-med"	- 91 885 44 25
Mardent - gabinety lekarskie	- 91 392 26 33

Rozkład jazdy komunikacji miejskiej

OS. BEMA – UL. KOŚCIUSZKI 36 - UL. RADOSŁAWA

LP	Dworce i przystanki	TAM	TAM	TAM	TAM	TAM	TAM	TAM	TAM	TAM	TAM	TAM
		E, F	E, F	E, F	E, F	E, F	E, F	E, F	E, F	D	D	D
1	**Osiedle Bema**	5:30	6:05	7:00	8:05	11:15	12:20	13:30	14:55	15:55	16:55	17:45
2	ul. Bema 1	5:31	6:07	7:02	8:07	11:17	12:22	13:32	14:57	15:57	16:57	17:47
3	ul. Armii Krajowej 17	5:33	6:09	7:04	8:09	11:19	12:24	13:34	14:59	15:59	16:59	17:49
4	ul. Kościuszki 36	5:34	6:11	7:06	8:11	11:21	12:26	13:36	15:01	16:01	17:01	17:51
5	ul. Romualda Traugutta	5:36	6:12	7:07	8:12	11:22	12:27	13:37	15:02	16:02	17:02	17:52
6	ul. Wojska Polskiego 4	5:37	6:13	7:08	8:13	11:23	12:28	13:38	15:03	16:03	17:03	17:53
7	ul. Kościelna	5:38	6:14	7:09	8:14	11:24	12:29	13:39	15:04	16:04	17:04	17:54
8	**Dworzec PKS**	5:40	6:17	7:12	8:17	11:27	12:32	13:42	15:07	16:07	17:07	17:57
9	ul. 3 Maja	<	<	7:14	8:19	<	12:34	<	<	16:09	<	<
10	ul. Bankowa	5:41	6:18	7:16	8:21	11:28	12:36	13:43	15:08	16:11	17:08	17:58
11	ul. 15 Lutego	5:42	6:20	7:18	8:23	11:30	12:38	13:45	15:10	16:13	17:10	18:00
12	ul. Żeromskiego SP2	5:43	6:21	7:19	8:24	11:31	12:39	13:46	15:11	16:14	17:11	18:01
13	ul. Poniatowskiego	<	6:23	<	<	<	12:41	13:48	15:13	16:16	17:13	<
14	ul. Żeromskiego	5:44	6:24	7:20	8:25	11:32	12:42	13:49	15:14	16:17	17:14	18:02
15	ul. Boh. Warszawy „Szkoła"	5:45	6:25	7:21	8:26	11:33	12:43	13:50	15:15	16:18	17:15	18:03
16	ul. Boh. Warszawy „POM"	5:46	6:26	7:22	8:27	11:34	12:44	13:51	15:16	16:19	17:16	18:04
17	**ul. Radosława**	5:47	6:27	7:23	8:28	11:35	12:45	13:52	15:17	16:20	17:17	18:05

UL. RADOSŁAWA – UL. KOŚCIUSZKI 36 – OS. BEMA

LP	Dworce i przystanki	POW	POW	POW	POW	POW	POW	POW	POW	POW	POW	POW
		E, F	E, F	E, F	E, F	E, F	E, F	E, F	E, F	D	D	D
1	**ul. Radosława**	5:47	6:30	7:27	8:33	11:50	12:50	14:30	15:25	16:25	17:25	18:05
2	ul.Boh.Warszawy „GS"	5:48	6:31	7:28	8:34	11:51	12:51	14:31	15:26	16:26	17:26	18:06
3	ul.Boh.Warszawy „ZS ORLIK"	<	<	7:30	8:36	<	12:53	<	<	<	<	<
4	ul. Boh. Warszawy 7	5:50	6:33	7:32	8:38	11:53	12:55	14:33	15:28	16:28	17:28	18:08
5	ul. Poniatowskiego	<	6:36	7:35	8:41	11:56	12:58	<	15:31	16:31	17:31	<
6	ul. 700 Lecia	5:51	6:38	7:37	8:43	11:58	13:00	14:34	15:33	16:33	17:33	18:09
7	ul. 5-go Marca	5:53	6:40	7:39	8:45	12:00	13:02	14:36	15:35	16:35	17:35	18:11
8	ul. Kościuszki 36	5:55	6:42	7:41	8:47	12:02	13:04	14:38	15:37	16:37	17:37	18:13
9	ul. Romualda Traugutta	5:56	6:43	7:42	8:48	12:03	13:05	14:39	15:38	16:38	17:38	18:14
10	ul. Wojska Polskiego 4	5:57	6:44	7:43	8:49	12:04	13:06	14:40	15:39	16:39	17:39	18:15
11	ul. Armii Krajowej 46	5:58	6:45	7:44	8:50	12:05	13:07	14:41	15:40	16:40	17:40	18:16
12	ul. Armii Krajowej 29	5:59	6:46	7:45	8:51	12:06	13:08	14:42	15:41	16:41	17:41	18:17
13	ul. Bema 9	6:00	6:47	7:46	8:52	12:07	13:09	14:43	15:42	16:42	17:42	18:18
14	**Osiedle Bema**	6:02	6:49	7:48	8:54	12:09	13:11	14:45	15:44	16:44	17:44	18:20

OS. BEMA - UL. KOŚCIUSZKI 36 - DWORZEC PKS

LP	Dworce i przystanki	TAM
		E, F
1	**Osiedle Bema**	8:59
2	ul. Bema 1	9:00
3	ul. Armii Krajowej 17	9:02
4	ul. Kościuszki 36	9:03
5	ul. Romualda Traugu	9:05
6	ul. Wojska Polskiego	9:06
7	ul. Kościelna	9:07
8	**Dworzec PKS**	9:09

DWORZEC PKS - UL. WOJ. POLSKIEGO 4 - OS. BEMA

LP	Dworce i przystanki	TAM
		E, F
1	**Dworzec PKS**	10:50
2	ul. 3 Maja	10:52
3	ul. Bankowa	10:54
4	ul. 5-go Marca	10:56
5	ul. Kościuszki 36	10:58
6	ul. Romualda Traugutta	10:59
7	ul. Wojska Polskiego 4	11:00
8	ul. Armii Krajowej 46	11:01
9	ul. Armii Krajowej 29	11:02
10	ul. Bema 9	11:03
11	**Osiedle Bema**	11:05

OBJAŚNIENIA:

D - kursuje od poniedziałku do piątku oprócz świąt
E - kursuje od poniedziałku do soboty oprócz świąt
F - kursuje dnia 1 listopada i 24 grudnia
< - nie zatrzymuje się

Dziennik Nowogardzki ukazuje się we wtorki i piątki na terenie gmin: Nowogard, Osina. Redakcja: Przemysław Saja *redaktor naczelny* - ***tel. 501 294 118***, **Piotr Słomski, Marcin Simiński** *współpraca,* **Jarek Dąbrowski** *redaktor techniczny*
Adres redakcji: 72-200 Nowogard, ul. Boh. Warszawy 7A, Tel. 91 392 21 65, Tel. /fax 91 392 50 87; e-mail: dziennik@dzienniknowogardzki.pl. Wydawca: DJ Media sp. z o.o. *Redakcja nie odpowiada za treść reklam i ogłoszeń, zastrzega sobie prawo adiustacji tekstów.*

eprasa.pl 452234bf18

Ogłoszenia drobne

Cena 1 zł za słowo - NIERUCHOMOŚCI • 70 gr za słowo - pozostałe działy

NIERUCHOMOŚCI

- **Wynajmę garaż, osiedle Zielona. Tel. 660 497 390**
- **Kupię mieszkanie w Nowogardzie. Tel. 501 549 818**
- GARAŻ DO WYNAJĘCIA UL. BOH.WARSZAWY. TEL. 512 482 344
- Sprzedam działkę budowlaną na Osiedlu Słonecznym, Nowogard z mediami. Atrakcyjna cena. Tel. 693 850 197
- Parter domu wolnostojącego w Nowogardzie 3 pokoje, garaż, ogród sprzedam lub zamienię na mniejsze. Tel. 884 794 661
- Szukam garażu do wynajęcia w okolicach 15 lutego. Tel. 783 484 836
- Szczecin mieszkanie 67 m^2 po remoncie, parter sprzedam. Tel. 600 182 682
- Sprzedam budynek mieszkalny Żabowo. Działka 1/4 ha. Tel. 695 359 355
- Wydzierżawię 60 arów nieużytków na cele rolne za symboliczną złotówkę. Warunkiem jest zobowiązanie się przez dzierżawcę do utrzymywania gruntów w dobrej kulturze rolnej jako pole orne, łąkę, pastwisko. Działka znajduje się w Olchowie. W przypadku zainteresowania proszę o kontakt telefoniczny: 607 585 561
- Wynajmę garaż murowany z podjazdem na Zamkowej, cena 250 zł. Tel. 505 839 170
- Wynajmę mieszkanie 62m^2 na parterze. Tel. 608 356 697
- Wynajmę plac 60 arów ul. Górna. tel 608 356 697
- Do wynajęcia mieszkanie 3 pokojowe w centrum Nowogardu, umeblowane. Tel. 512 070 551
- Do wynajęcia kawalerka dla singla. Tel. 503 991 804
- Wynajmę kawalerkę w domu jednorodzinnym. Tel. 501 34 30 40
- Sprzedam gospodarstwo rolne. Tel. 517 731 664 dzwonić wieczorem
- Nowogard-Maszewo (Dębice) działka 1000m^2 pod zabudowę 37 tys. Tel. 660 206 833
- Do wynajęcia mieszkanie w centrum Nowogardu , tel .694 432 456
- Do wynajęcia 1 pokojowe mieszkanie. Tel. 508 309 980
- Do wynajęcia kawalerka. Tel. 601 690 539
- Wynajmę pomieszczenia na działalność usługowo-biurową przy. Ul. Boh. Warszawy. Tel. 509 702 817
- Do wynajęcia kawalerka ul. Warszawska III piętro. Tel. 601 690 539
- Sprzedam mieszkanie, dobra lokalizacja, niski koszt utrzymania, częściowo umeblowane. Tel. 783 794 883
- Sprzedam mieszkanie. Tel. 607 647 588
- Zamienię mieszkanie trzypokojowe na dwupokojowe. Tel. 728 550 133
- Garaż do wynajęcia przy ul. Zamkowej. Tel. 508 948 888
- Sprzedam działkę budowlaną na Asnyka. Tel. 513 045 188
- Sprzedam działki budowlane uzbrojone, Kościuszki. Tel. 602 267 382

Wynajmę pomieszczenia magazynowe od 200- 1500 m^2
(dawna hurtownia Hurtpol)
na ul. Młynarskiej.
Tel. 608 328 095

MOTORYZACJA

- Sprzedam Opel Meriva, rok 2006, benzyna, gaz. Tel. 603 435 467
- Sprzedam komplet kół opony zimowe Michelin. Rozmiar 215/55R/16. Tel. 509 86 17 24
- Volkswagen Golf tanio sprzedam po remoncie. Tel. 602 474 266
- Sprzedam Peugeot Partner blaszak . Tel. 784 417 612
- Sprzedam opony zimowe 195 60 r15, kleber krisalp hp2, 4 szt, stan bdb, tel. 605522340
- Sprzedam różne cześci: mechaniczne, wnętrza, blacharskie, szyby, inne do do Cinquecento 703, 1993 r. w całości, tel. 605 522 340
- Sprzedam nowe części do Renault Laguna III: nakładka progowa 1 szt, końcówka drążka kierowniczego prawa, sworzeń wahacza, tel. 605 522 340

ROLNICTWO

- **Sprzedam zboże łubin słodki 1,85 tony i gorzki ok. 3 tony. Tel. 607 269 561**
- **Sprzedam ziemniaki jadalne Gala, Vineta, Jurek I gatunek i ziemniaki tańsze II gatunek. Tel. 693 572 534**
- **Kury nioski 1,5 roczne Gospodarstwo Rolno-Drobiarskie, Żabowo 13. Tel. 502 530 452, 510 127 838**
- **Sprzedam bardzo tanio owce. Tel. 606 627 718**
- **Ziemniaki jadalne i paszowe sprzedam. Tel. 608 01 39 95**
- **Szkółka w Karsku poleca bardzo duży wybór drzew owocowych, róże pienne i krzaczaste, tuje szmaragd wysokość 70-80 cm 12 zł/sztukę. Tel. 606 106 142**
- Sprzedam kaczki i kury brojlery. Tel. 782 429 405
- Sprzedam kopaczkę konną. Tel. 665 635 035
- Sprzedam słomę żytnią w kostkach, siewnik Stegsted 3 m. Tel. 608 791 487
- Sprzedam prosiaki. Tel. 692 222 840
- Sprzedam byczka 4 tygodnie. Tel. 662 063 459
- Sprzedam prosiaki sztuk 4, cena 250 zł /szt. Lub 950 zł/4szt. Tel. 781 900 122
- Sprzedam jabłka zerwane prosto z drzewa po 1zł/kg, Cmentarna 11. Tel. 91 39 21 896
- Sprzedam sianokiszonkę. Tel. 668 316 103
- Sprzedam kaczki skubane. Dowóz do Nowogardu gratis. Tel. 725 575 759
- Kaczuszki małe oddam 12 szt. Tel. 698 409 334
- Sprzedam ciągnik Ursus, 6 cylindrów, pług Atlas czteroskibowy, talerzówkę 3.15. Tel. 790 337 408
- Sprzedam ziemniaki jadalne vineta oraz lila, Wyszomierz 31. Tel. 882 701 593
- Facalię na poplony sprzedam. Tel. 502 853 573
- Koszenie żyta i trawy na kiszonkę sieczkarnią oraz zbiór z pokosu sieczkarnią. Tel. 782 490 930
- Oddam kompost 15 lat leżakowany, duże ilości. Tel. 602 474 266
- Facelię i grykę sprzedam. Tel. 502 853 573
- Koszenie łąk, użytków zielonych kosiarką rotacyjną 1,65 m. Tel. 783 484 836
- Orka pługiem obracalnym, talerzówka ciężka, siew agregatem. Tel. 608 01 39 95

Tłumaczenia Pisemne Dokumentów
Różne Języki
Przysięgłe - Zwykłe - Specjalistyczne
ul. 700 Lecia 15, NOWOGARD
Tel. 605 522 340

- Sprzedam siano w kostkach i słomę. Tel. 782 036 086
- Koszenie mulczowanie łąk. Belowanie siana i słomy, tel 608 01 39 95
- Sprzedam słomę w kostkach 795 911 886

USŁUGI

- **Rolety, plisy, moskitiery. Tel. 695 18 10 70**
- **Regulacja, naprawa, konserwacja okien i drzwi. Tel: 695 181 070**
- Usługi budowlane, kompleksowe wykończenie wnętrz. Tel. 724 017 625
- Prace elektryczne. Tel. 607 729 933
- Transport. Tel. 600 182 682
- Naprawa maszyn do szycia i nie tylko, Ostrzyca. Tel. 698 360 272
- Transport, wywóz gratów. Tel. 600 182 682
- Koszenie traw glebogryzarką, cięcie drewna, pielenie. Tel. 665 544 518
- Remonty, wolny termin. Tel. 504 595 424
- Usługi glazurniczo-ogólnobudowlane. Ogólne wykańczanie wnętrz. tel. 537 275 547.
- Wypełnianie dokumentów ZUS, Renty, Emerytury, Kapitał Początkowy. tel. 507 433 700
- Minikoparka usługi. 690 683 565
- Usługi minikoparką, transport materiałów budowlanych. Tel. 500 789 687
- Płytki, panele, glazura, malowanie, regipsy, dachy i mieszkania od podstaw. Tel. 531 121 970
- Malowanie, szpachlowanie, remonty mieszkań w środku, na zewnątrz oraz stawianie budynków od podstaw. Tel. 531 800 833
- PRANIE-MAGIEL,PRANIE DYWANÓW, WYKŁADZIN, TAPICERKI MEBLOWEJ SAMOCHODOWEJ/ SKÓRZANEJ MATERIAŁOWEJ / POŚCIELI WEŁNIANEJ / LANOLINĄ/SPRZĄTANIE: CZYSZCZENIE FUG.TEL.604 373 143 , 794 229 083.
- Pranie tapicerki meblowej oraz dywanów. Sprzątanie domów. ROMTIX wcześniej ROMTEX Tel. 668 15 15 16
- Usługi Fryzjerskie Męskie w domu klienta Sudomierski. Tel. 536 867 154, 91 39 22 063
- Usługi hydrauliczne, ogrzewanie podłogowe, grzejnikowe, woda zimna i ciepła, kanalizacja. Tel. 600 62 62 68
- Wykończenia wnętrz, panele, malowanie, szpachlowanie, wykończenia pod klucz. Tel. 697 674 628
- Wykończenia wnętrz, usługi ogólnobudowlane, mieszkania pod klucz. Tel. 695 530 256
- Kompleksowe remonty i wykończenia wnętrz, glazurnictwo. Tel. 798 523 288
- Remont na każdą kieszeń. Tel. 609 715 839
- Naprawa RTV Sawicki. 888 330 606
- Firma budowlana z wieloletnią działalnością przyjmie zlecenie na budowę domów od podstaw, przekładek dachów.. Tel. 607 137 081;
- Transport, przeprowadzki, opróżnienie mieszkań, piwnic, gratów. Tel 668 343 638
- AGENCJA REKLAMOWA VIZART, oprawianie prac w 2 minuty, bindowanie, wydruki, ksero, laminowanie, Nowogard ul. 700 lecia 15 (nad sklepem zielarskim)Tel. 605 522 340
- Tłumaczenia dokumentów, różne języki, przysięgłe, zwykłe, specjalistyczne, ul. 700 Lecia 15, 72-200 Nowogard, tel. 605 522 340

Zlecę wykonanie remontu budynku gospodarczego. Tel. 601 693 224

Stylizacja paznokci
z dojazdem do klientki
tel. 512 467 445

- Wyburzamy, budujemy i remontujemy. 668 343 638

PRACA

- **Zatrudnię ogólnobudwlańca na własnej działalności, mieszkanie zapewnione, dojazd z miejsca zamieszkania w Belgii i do pracy zapewniony, 18 euro/godzinę. Tel. +32 497 428 681**
- **Firma transportowa zatrudni kierowców C+E w transporcie międzynarodowym. Gwarantujemy stałe, atrakcyjne wynagrodzenie:11.000,00 zł netto. Jeździmy po całej Europie nowoczesną, zadbaną flotą (Mercedesy – plandeka). Zainteresowanych prosimy o kontakt telefoniczny: 697 800 266**
- **Zlecę wykonanie wędzarni. Tel. 697 730 821**
- **Zaopiekuję się małym dzieckiem. Tel. 664 696 177**
- Przyjmę do pracy mechanika samochodowego z doświadczeniem. Tel. 605 276 271
- Prace elektryczne 607 729 933
- Poszukuje pracowników do układania kostki z doświadczeniem lub bez , mile widziane prawo jazdy kat. B. Tel. 536 020 314
- Zatrudnię murarzy. Tel. 502 568 622
- Zatrudnię pracowników budowlanych. Tel. 695 291 169
- Do dociepleń z doświadczeniem i do pomocy, umowa o pracę. Tel. 782 860 130
- Praca przy wykończeniach Tel. 697 329 453
- Zatrudnię stolarza lub pomocnika stolarza do przyuczenia. Tel. 603 366 286
- Prace wykończeniowe. Tel. 723 065 386

INNE

- **SPRZEDAM MIÓD Z WŁASNEJ PASIEKI, TEL. 692 758 826**
- **Sprzedam opał buk, dąb, mieszane, łupane lub w klockach. Tel. 665 544 518**
- **PRZYJME PALETY DREWNIANE, USZKODZONE, CALE. SZYBKI ODBIOR. TEL. 605 522 340.**
- **Drewno, bukowe, dębowe, pocięte, porąbane. Tel. 603 353 789**
- **Sprzedam drewno opałowe. 667 788 820**
-
- Kupię piec CO na węgiel. 7-8 kw. Tel. 667 146 811
- Sprzedam piec stalowy ogrzeje 600 metrów kwadratowych, cena do uzgodnienia. Tel. 609 24 58 16
- Sprzedam piec na budowe z dwoma dmuchawami, cena do uzgodnienia. 609 24 58 16
- Sprzedam stół drewniany rozkładany, cena 50 zł. Tel. 517 064 505
- Sprzedam meble kolor olcha: szafa z dodatkowymi szafkami zamykanymi, regał z szafkami. Komodę 4 szuflady i szafkę nocną 2 szuflady Amelia BRW, możliwy dowóz. Stan bdb. tel. 605 522 340
- Sprzedam piłę do cięcia silikatów na mokro, tarcza 350, zworniki do szalunków Akro, oraz drobne narzędzia po zlikwidowanym zakładzie budowlanym. Tel. 501 549 756
- Sprzedam drewno mieszane. Tel. 721 697 496
- Funkcjonalne regały garażowe sprzedam. Tel. 691 180 848
- Wózek inwalidzki i skuter na akumulatory. Tel. 698 409 334
- Sprzedam drewno opałowe. Tel. 697 730 821
- Sprzedam drewno opałowe. Tel. 697 730 821
- Sprzedam szafkę kuchenną, z otworami pod w blacie pod płyty indukcyjną lub gazową, dwustanowiskowe. Możliwość przerobienia szafki i założenia pełnego blatu. tel. 605 522 340
- Sprzedam panel prysznicowy aluminiowy Corsan, tel. 605 522 340
- Sprzedam radio CB President Johny II + antena President, tel. 605 522 340
- Sprzedam drzewo opałowe tel. 889 354 058
- Do wynajęcia zagęszczarka – 400 kg. 790 285 382

eprasa.pl 452234bf18

Bezdomny, podkulawiony
młody kotek szuka dobrego domu.
Osoby mogące zapewnić zwierzęciu opiekę proszone są o kontakt pod numerem telefonu 887 372 539.

Zapowiedź
Zarząd Koła Miejsko-Gminnego nr 36
zaprasza na zawody spinningowo-gruntowe,
które odbędą się w dniu 23.10.2022 na Jeziorze nowogardzkim, o godz. 07.30 koło Neptuna. Zapisy w sklepie „Wędkarz". Zrzutka 20 zł.
Inf. Mariusz Bedyński

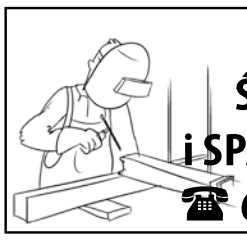
Usługi
ŚLUSARSKIE
i SPAWALNICZE
☎ 692 758 826

BANNERY
NAJTANIEJ
z projektem
z dostawą
tel. 91 392 21 65
e-mail: grafik@djmedia.pl
oraz inne WYDRUKI WIELKOFORMATOWE

KRZYŻÓWKA

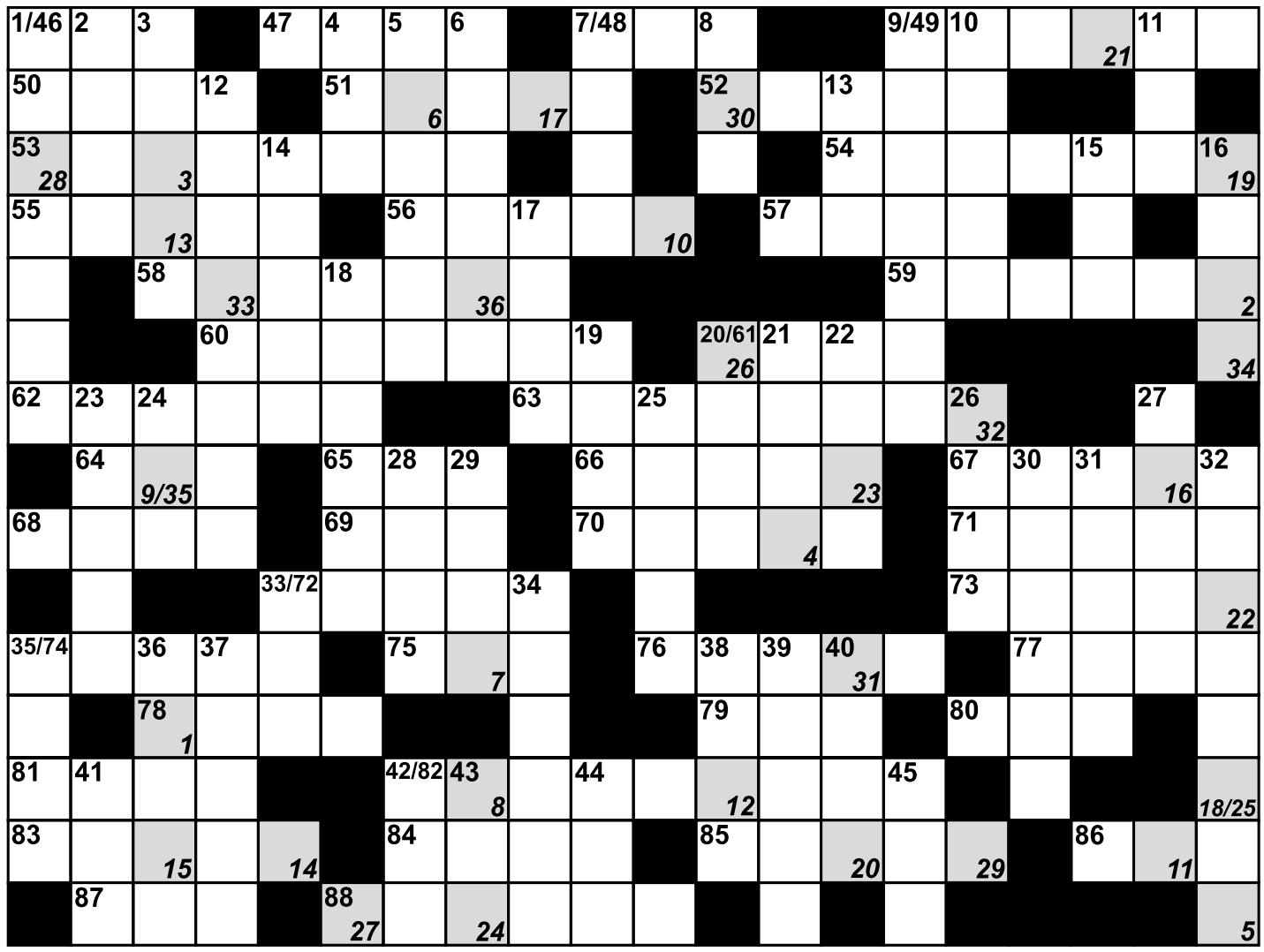

1	2	3	4	5	6	7	8	9	10	11	12	13	14	15	16	17	18	19	20	21	22	23	24	25	26	27	28	29	30	31	32	33	34	35	36

Pionowo:
1. ogromna pusta przestrzeń
2. między siódmą a dziewiątą
3. rodzaj ewolucji narciarskiej
4. rzeka we Francji, dopływ Rodanu
5. pole po lnie
6. uznany pisarz
7. grecki portyk kolumnowy
8. zespół świątyń dżinijskich
9. umiejętność pilotowania
10. Arvo (ur.1932), fin. działacz komunistyczny
11. ang. tytuł szlachecki
12. mąż Marcyny z komedii Moliera „Lekarz mimo woli"
13. nadrzewna małpa wąskonosa
14. imię Grottgera, malarza powstania styczniowego
15. narośl na skórze
16. mieczniki
17. miasto w płd. Jordanii
18. mityczny król Teb
19. duński germanista (1787-1832)
20. paryskie lotnisko
21. szczelina w drewnie po piłowaniu
22. sute przyjęcie, uczta
23. japońska forma szermierki
24. międzynarodowa waluta
25. dogrywka w sporcie
26. poemat Alfreda de Vigny
27. galeria otaczająca dziedziniec meczetu
28. N - w powietrzu
29. reżyser „Wakacji pana Hulot"
30. słynne dzieło Stwosza
31. kuliste pokrętło
32. wieszczka, przepowiedziała upadek Troi
33. instytucja bankowa
34. przyjemny zapach
35. numer ciężarowy włókna
36. pieszczotliwie o Burku
37. prawosławny obraz
38. koniec męki
39. ma skrajnie lewicowe poglądy
40. pierwszy lotniarz
41. znany skorupiak
42. odgłos wystrzału
43. gatunek sardyny
44. rzadkie imię
45. grupa wysp wulkanicznych na Oceanie Spokojnym, w archipelagu Kardiny.

Poziomo:
46. sosnowy, świerkowy lub mieszany
47. grał Colombo
48. słynne uzdrowisko w Belgii
49. broń biała
50. galijski bóg-drwal
51. tkanina na wsypy
52. naczynie do prania
53. walka, zapasy
54. szybkie żwawe tempo
55. Janos, węgierski komunista
56. potoczne określenie członka oddziałów SS
57. imię męskie
58. miasto w płd. Turcji, ośrodek administracyjny nad rzeką Asi
59. miasto na pograniczu Kotliny Raciborskiej i Garbu Tarnogórskiego
60. sunie z wycieczką
61. jaź złoty
62. większa od fiesty
63. cumują tam statki
64. wybielacz z reklamy
65. kończy szachową partię
66. muzułmańska modlitwa
67. spec od poprawnego rozumowania
68. przezroczysta tkanina
69. Cyganka z „Chaty za Wsią"
70. sztywny kołnierz
71. lewy dopływ górnej Odry
72. figiel, żart
73. błyszcząca tkanina
74. pająk wodny
75. przewozi banany
76. łobuz, ulicznik
77. miasto w północnym Izraelu
78. pochyłość
79. produkt z „Polfy"
80. poker lub warcaby
81. troje gra
82. autor „Komu bije dzwon"
83. poszkodowany w wypadku
84. potocznie o zabawie
85. miasto w Szwajcarii nad rz. Aare, stolica Argowii
86. wyżyna w południowej Saharze
87. wąż z „Księgi dżungli"
88. substancja o zapachu fekaliów, metyloindol.

PODPOWIEDŹ: AKKA, ANTAKYA, ATAMAS, RUADA, TATI, TOSZEK.

KUPON
Imię i nazwisko ..... tel. .....
ROZWIĄZANIE .....

Kupon wraz z rozwiązaniem należy dostarczyć do redakcji. Spośród nadesłanych kuponów zostanie wylosowana nagroda ufundowana przez Wydawnictwo.

Rozwiązanie krzyżówki dla dorosłych: Zegar śmierci tyka wszystkim
Jan Mazurek, Szymon Rybarczyk, Mariusz Maszyna, Andrzej Frydenberg, Halina Stefańska, Natalia Furmańczyk, Henryk Rosa, Małgorzata Woźniak, Henryk Poncak, Agnieszka Skowrońska, Elżbieta Antolak, Krystyna Libor-Sokołowska, Renata Pol, Teresa Pasiak, Darek Dąbrowski, Józef Górzyński, Pelagia Feliksiak, Tadeusz Łukaszewicz, Beata Bogatkowska
Zwycięzcy prenumeraty : Henryk Poncak, Mariusz Maszyna
Dla najmłodszych: Lena Antolak, Marcin Patecki, Nadia Grenda, Daria Feliksiak, Igor Grenda, Wiktoria Antolak
Zwycięzca: Marcin Patecki
GAZETY dla zwycięzców losowania do odebrania w redakcji, ul. Boh. Warszawy 7a

e-mail: dziennik@dzienniknowogardzki.pl

eprasa.pl 452234bf18

KOLEO

Wybieram **pociąg, bilety** kupuję w **KOLEO**

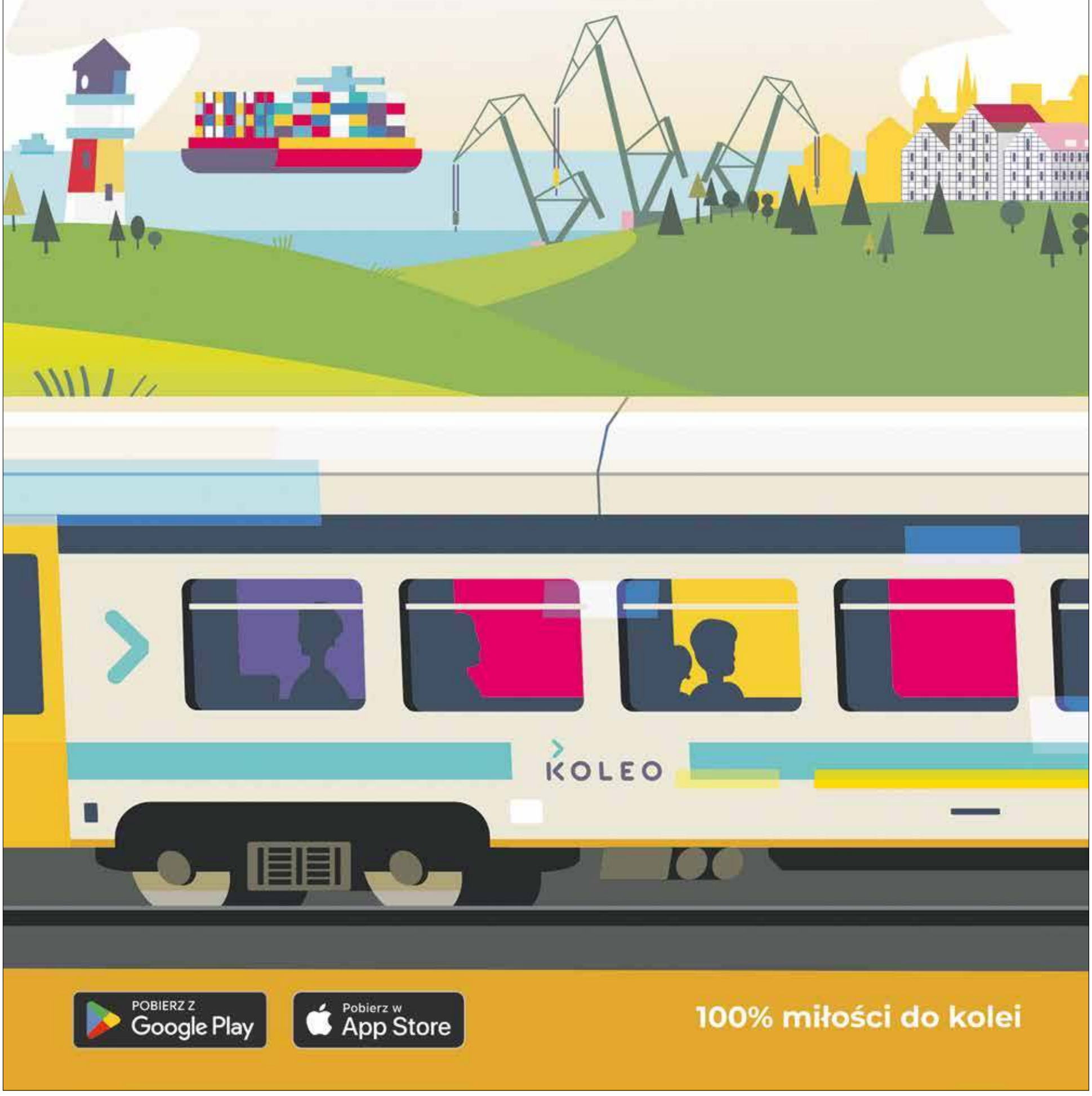

POBIERZ Z Google Play

Pobierz w App Store

100% miłości do kolei

eprasa.pl 452234bf18