Dała 130 tys. „AMERYKAŃSKIEMU ŻOŁNIERZOWI”

Kolejna ofiara oszusta

– STR. 23

WSZYSCY JESTEŚMY BRAĆMI

Niezwykła wystawa otwarta

– STR. 19

TYGODNIK LOKALNY

2,80 zł
W TYM 5% VAT

NR 49

PUŁTUSK
GZY
OBRYTE
POKRZYWNICA
ŚWIERCZE
WINNICA
ZATORY

INDEKS 342424
ISSN 1429-6837

7 GRUDNIA 2021

www.pultuszczak.pl

TYGODNIK

Pułtuski

CO TYDZIEŃ OD 4 GRUDNIA 1997 ROKU

REKLAMA

SZOKUJĄCE PODWYŻKI dla starosty i radnych

Tylko jeden radny przeciwny

CZYTAJ NA STRONIE 3

Nowy sprzęt w pułtuskim szpitalu

– STR. 5

Bobry znów atakują

Apel do służb

– STR. 2

Pół wieku razem

– STR. 20

Winny koronawirus

Skąd opóźnienia na Sosnowej?

– STR. 2

Lodowisko otwarte

– STR. 22

REKLAMA

9 771429 683211 49

eprasa.pl 45560d0a89

Na początku grudnia mają się rozpocząć prace, które rozwiążą problem zalewania ulicy Sosnowej

Winny koronawirus

Radny Michał Kisiel wciąż dopytuje o budowę przepustu na ulicy Sosnowej, gdyż problem zalewania ulicy i usytuowanych przy niej posesji, przy większych opadach czy w czasie roztopów jest nierozwiązany od lat

Gdy w końcu postanowiono coś w tym fantem zrobić, realizacja przedsięwzięcia przeciąga się w nieskończoność. Jak się okazuje ma je wykonywać firma zajmująca się również budową wodociągu przy ulicy Żwirki i Wigury. Niestety, pracownicy tej firmy przebywali na kwarantannie, co opóźnia prace. Kiedy skończą je na Żwirki, przejdą na ulicę Sosnową. Był również poślizg z dostawą przepompowni, która ma być tam zainstalowana, ale jak stwierdził burmistrz Wojciech Gregorczyk odpowiadając na intrepelację radnego Kisiela, gmina otrzymała obietnicę, że przepompownia dotrze. **ED**

Kiedy remont ulicy Traugutta?

Radny Michał Górecki, w trakcie ostatniej sesji Rady Miejskiej, pytał o możliwości przebudowy ulicy Traugutta, która od dawna wymaga gruntownego remontu. Przypomnijmy, że obecnie trwa w tym rejonie remont drogi wewnętrznej, wraz z wykonaniem zatoczek przy garażach. Wykonawca wyznaczył termin odbioru robót na 19 grudnia. Sama ulica Traugutta na razie będzie jednak łatana z ramach bieżącego utrzymania dróg, jej przebudowy nie ujęto w najbliższych planach inwestycyjnych. Złożono wniosek o wsparcie tej inwestycji w ramach Funduszu Dróg Samorządowych, ale dofinansowania niestety nie uzyskano. Na część Traugutta jest wykonany projekt i gmina będzie się starała o środki w ramach kolejnych naborów. Nikt chyba nie ma wątpliwości, że ulica ta wymaga gruntownej modernizacji. **ED**

Regionalne Centrum Krwiodawstwa i Krwiolecznictwa w Warszawie
informuje
że pobór krwi odbywa się
w drugi piątek miesiąca.

Miejsce poboru krwi do odwołania znajdować się będzie na stadionie MOSiR przy ul. Sportowej 2 w Pułtusku.

Rejestracja Dawców w godz. 9.00 – 13.00.

Najbliższy termin: 10.12.2021

TYGODNIK PUŁTUSKI

Redaktor naczelny: Ewa Dąbek tel. 512 405 978
Redakcja: tel. 23 692 86 45, redakcja@pultuszczak.pl
Kultura/ Społeczeństwo: Grażyna Maria Dzierżanowska, tel. 661 923 317; *graza@atessa.pl*
Zdjęcia: Henryk Mazurek, tel. 793 233 433; hen.maz@wp.pl
Biuro reklam i ogłoszeń: Anna Płochocka 23 692 86 45, 512 405 972 *aplochocka@pultuszczak.pl.* Ogłoszenia i reklamy nie stanowią materiału pochodzącego od wydawcy
Adres: 06–100 Pułtusk, ul. Rynek 16,
www.facebook.com/pultuski
Czynne: poniedziałek – piątek 8.00 – 16.00

Prenumerata: realizowana przez RUCH SA, zamówienia składać na stronie www.prenumerata.ruch.com.pl, pytania na e–mail: prenumerata@ruch.com.pl lub telefonicznie pod numerem 801 800 803 lub 22 717 59 59, w godz. 7:00 – 18:00 (koszt połączenia wg. taryfy operatora).
Redakcja nie zwraca tekstów nie zamówionych oraz zastrzega sobie prawo ich redagowania i skracania. Nie odpowiadamy za treść zamieszczonych reklam i ogłoszeń.
Druk: Polska Press Łódź.
Nakład: poniżej 15 000

IZBA WYDAWCÓW PRASY
Wydawca: Agencja TiO
e–mail: agencja@tio.com.pl
Legionowo, ul. Rynek 2
Stowarzyszenie Gazet Lokalnych

Bobry atakują

To zdjęcie przesłała nam czytelniczka zaniepokojona bobrowym procederem w pułtuskich alejkach, gdzie drzewa nie są w żaden sposób zabezpieczone przed podgryzaniem, które niechybnie prowadzi potem do ich osłabienia, obumierania i wycinki, gdy zagrażają bezpieczeństwu. Apelujemy do służb odpowiedzialnych o bardzo szybką reakcję i zaopatrzenie nadkanałkowych drzew w specjalne siatki. **ED**

Radni w ludzkich sprawach

Przecież po to ich wybieramy

Radni są naszymi reprezentantami, powinni się interesować sprawami zwykłych ludzi, nawet tymi najdrobniejszymi, pilnować i męczyć tak zwane służby odpowiedzialne, by o nich nie zapominali. Obserwując obrady Rady Miejskiej w Pułtusku, z przekonaniem można powiedzieć, że większość radnych to aktywni przedstawiciele swoich wyborców, zgłaszający różnego rodzaju sprawy i rzeczywiście dążący do ich realizacji.

Radny Miejski Bogdan Pieńkos zgłosił jakiś czas temu bardzo ważny dla bezpieczeństwa mieszkańców problem. Chodzi o zrobieni dodatkowego przejścia dla pieszych przy ulicy Mickiewicza, tam gdzie rozbudowuje się osiedle nowych bloków. Teraz, czyli na ostatniej sesji, dopytywał czy sprawa doczeka się realizacji. Mamy tu dobre informacje, gdyż Zarząd Dróg Powiatowych (Mickiewicza jest drogą powiatową) przygotowuje już projekt tego przejścia, wraz z zatoczką przystankową dla autobusów, które w związku z rozwojem osiedla, tam również będą dojeżdżać.

Z kolei radny Stanisław Zaremba pilotuje sprawę montażu lamp oświetleniowych na ulicy Warszawskiej, na odcinku za schodami prowadzącymi do hotelu i na osiedle do skrzyzowania. Ten odcinek chodnika jest zaciemniony i niebezpieczny, światło z oświetlenia krajówki tam nie dociera. Ta inwestycja również wymaga projektu, dlatego będzie realizowana w kolejności, ale lampy, jak zapewnił burmistrz, zostaną tam na pewno zainstalowane.

Ot takie drobne, ale bardzo ważne dla pułtuszczan sprawy. Dobrze, że radni trzymają rękę na pulsie. Mieszkańców zachęcamy, by do nich zgłaszali problemy i bolączki, na pewno warto. **ED**

DOM POGRZEBOWY Kraszewski
Pułtusk ul. Kościuszki 78
www.kraszewski.info
501634440 236922000

27.10.2021 roku,
w wieku 71 lat zmarł
ukochany Mąż, Tata
i Dziadek
Ś.P. JANUSZ GLINICKI

28.10.2021 roku,
w wieku 76 lat zmarła
ukochana Mama, Babcia
i Siostra
Ś.P. TERESA STYKA

29.10.2021 roku,
w wieku 79 lat zmarła
ukochana Mama, Babcia
i Prababcia
Ś.P. HALINA PAĆKOWSKA

30.10.2021 roku,
w wieku 90 lat zmarła
ukochana Mama,
Babcia,
Prababcia i Siostra
Ś.P. JADWIGA PIĄTEK

DOM POGRZEBOWY
KĘSY
Rok założenia 1992
www.kesy.pl
23 692 2001 604 470 616
Pułtusk, ul. Traugutta 2a

12.11.2021 roku,
w wieku 91 lat zmarł
Ś.P. JERZY CIESIELSKI

18.11.2021 roku,
w wieku 80 lat zmarła
ukochana Mama,
Babcia,
Prababcia i Siostra
Ś.P. GENOWEFA WYRZYKOWSKA

JAK UŻYWAĆ ŚWIATEŁ DO JAZDY DZIENNEJ?

Policjanci z pułtuskiej drogówki bardzo często spotykają się z zaskoczonymi kierowcami, kiedy okazuje się, że używali świateł dziennych niezgodnie z przepisami. Nie w każdych warunkach wolno używać jedynie świateł do jazdy dziennej. Kiedy spada widoczność, trzeba włączyć światła mijania, by oświetlić auto także z tyłu, a o tym nagminnie zapominają kierowcy. Warto zapoznać się z obowiązującymi przepisami, żeby uniknąć przykrych sytuacji na drodze

Zasady używania świateł zewnętrznych określone są w ustawie prawo o ruchu drogowym. Oprócz opisanych tam zasad używania świateł do jazdy dziennej są również wymienione warunki używania świateł mijania, drogowych i przeciwmgłowych. Policjanci zauważają, że jest z tym coraz większy problem. Światła do jazdy dziennej mogą być używane tylko w warunkach dobrej widoczności. Przy pogorszonej widoczności w dzień (opady, mgła) należy przełączyć je na światła mijania. Przepisy w tej kwestii mówią wyraźnie – świateł do jazdy dziennej wolno używać zamiast świateł mijania, tylko w dzień i tylko w warunkach normalnej przejrzystości powietrza. Często kierowcy nie włączają świateł mijania po zmierzchu, albo gdy pada deszcz lub śnieg, jadąc z włączonymi światłami dziennymi. Takie postępowanie jest niedopuszczalne i stanowi wykroczenie, za które policjant może nałożyć mandat i punkty karne.

Zmniejszona przejrzystość powietrza może zostać spowodowana mgłą, opadami atmosferycznymi (deszcz, śnieg, grad) lub innymi przyczynami (dym, kurz). W takich sytuacjach trzeba włączyć światła mijania lub przeciwmgłowe przednie albo oba te światła jednocześnie.

W pojazdach rejestrowanych po raz pierwszy od 1 stycznia 2010 roku światła do jazdy dziennej mogą być zapalane tylko z przodu. Taki pojazd jadący w warunkach zmniejszonej przejrzystości z włączonym światłami dziennymi jest mało widoczny nie tylko dla kierowców jadących z przeciwka, lecz także dla poruszających się za nim.

Użytkownicy samochodów z systemem automatycznego sterowania oświetleniem powinni pamiętać, że tryb „Auto" nie zawsze włącza światła mijania podczas opadów deszczu, śniegu czy też w czasie mgły. Czujnik zmierzchu na pewno włączy nam światła mijania po wjechaniu do tunelu, ale ten, kto go nie posiada musi pamiętać, aby zrobić to samemu.

O konieczności włączenia świateł mijania trzeba pamiętać także podczas holowania – muszą zostać włączone w pojeździe holującym. Pojazd holowany, z wyjątkiem motocykla, ma być oznaczony z tyłu po lewej stronie ostrzegawczym trójkątem odblaskowym, a w okresie niedostatecznej widoczności ma mieć ponadto włączone światła pozycyjne. Zamiast oznaczenia trójkątem odblaskowym pojazd holowany może wysyłać żółte sygnały błyskowe w sposób widoczny dla innych uczestników ruchu. Niedopuszczalne jest używanie świateł awaryjnych!

Przypominamy, że za jazdę bez wymaganych świateł w warunkach zmniejszonej przejrzystości powietrza w ciągu dnia grozi mandat w wysokości 200 zł i dwa punkty karne.

sierż. Renata Soból, KPP w Pułtusku

REKLAMA

eprasa.pl 45560d0a89

TELEFON INTERWENCYJNY: 512 405 978, redakcja@pultuszczak.pl

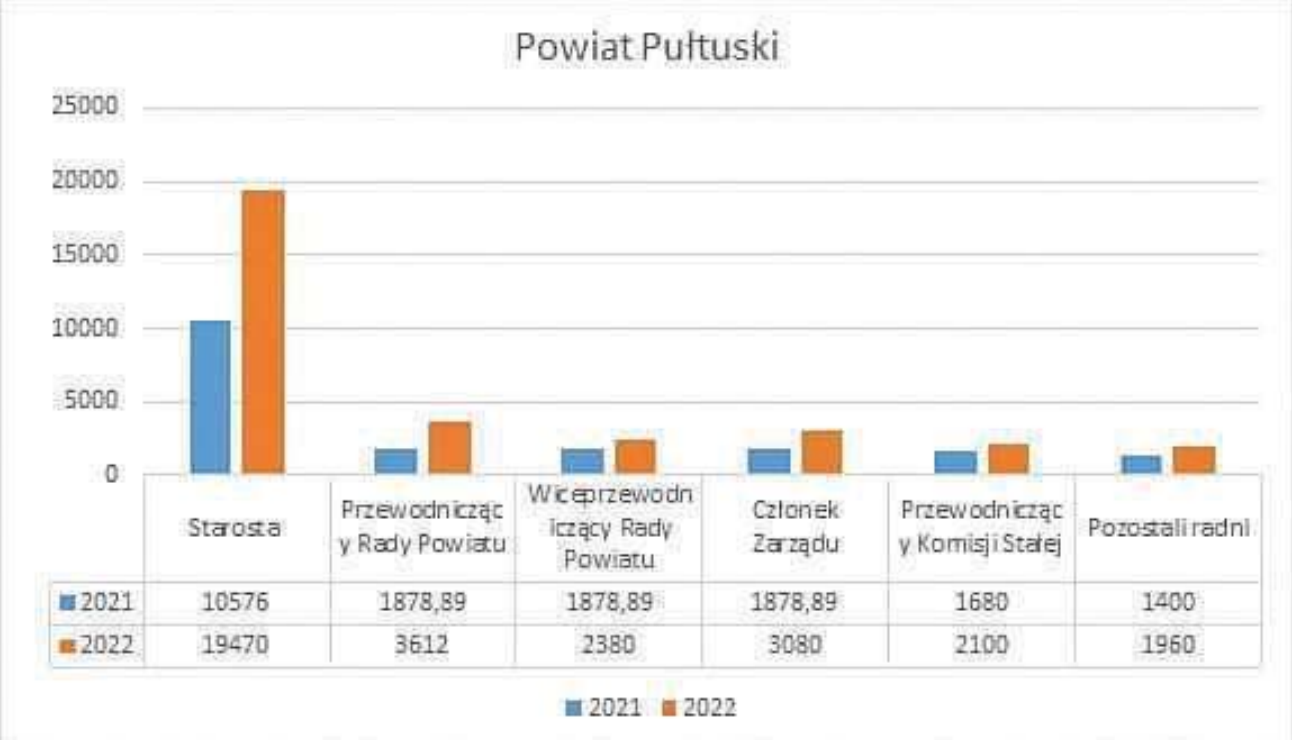

Tak mają wyglądać podwyżki pensji starosty i diet radnych w 2022 roku, w porównaniu z obecnymi

SZOKUJĄCE PODWYŻKI dla starosty i radnych

Tylko jeden radny przeciwny

Ostatnio na fejsbukowym profilu radnego Rady Powiatu Marcina Cichowicza pojawił się niepokojący wpis.

Z dużym prawdopodobieństwem, o prawie 85% wzrośnie wynagrodzenie Starosty Powiatu Pułtuskiego. W dniu 29 listopada głosami Radnych Powiatu (10 za, 5 wstrzymujących, 1 przeciw-w tym ja, 1 nieobecny) Komisje Stałe pozytywnie zaopiniowały wniosek złożony przez przewodniczącego Rady Powiatu zwiększający wynagrodzenie do maksymalnej wartości. Uchwalając nowe wynagrodzenie Staroście, radni nie zapomnieli o sobie. Wzrost diety z 1400 zł w 2021 r do 1960 zł w 2022 r. - wzrost o 40%. Zadecyduje o tym Rada Powiatu na prawdopodobnie na najbliższym posiedzeniu.

Taka informacja wywołała prawdziwą lawinę niepochlebnych internetowych komentarzy, ba, nawet nawoływania do manifestacji niezadowolenia i oburzenia mieszkańców powiatu. I nie chodzi tu o to, że ktoś łamie prawo, bo takie podwyżki wynagrodzeń do maksymalnej granicy są dopuszczalne. Możemy jedynie zadać pytanie czy do końca porządku z moralnego, etycznego punktu widzenia. W dzisiejszych trudnych czasach, gdy ceny rosną, a pensje zwykłych zjadaczy chleba praktycznie stoją w miejscu, bo co znaczy podwyżka o 100 czy 200 zł, powiatowi radni chcą pobierać diety w miesięcznej wysokości równej prawie tak zwanej minimalnej krajowej pensji netto. Około 2100 zł netto zarabia wielu pułtuszczan, tymczasem jeśli zapowiadana we wniosku przewodniczącego Rady Powiatu Tadeusza Nalewajka podwyżka dojdzie do skutku, a widząc po wynikach głosowania na komisjach jest to bardzo prawdopodobne, gdyż tylko radny Cichowicz był przeciw, to przewodniczący Rady i wiceprzewodniczący oraz członkowie zarządu powiatu będą mieli o kilkaset złotych większe wynagrodzenie. Za kilka godzin pracy SPOŁECZNEJ, jak to się mówi o obowiązkach radnego, w komfortowych warunkach. Tymczasem, zgodnie z literą prawa, dieta nie jest wynagrodzeniem za pracę, a ma stanowić ekwiwalent utraconych korzyści, jakich radny nie uzyskuje w związku z wykonywaniem mandatu przedstawicielskiego (np. z tytułu przerwy w prowadzeniu działalności gospodarczej, utraty wynagrodzenia za pracę). Czy naprawdę aż tyle tracą przez te kilka godzin miesięcznie?

Punkty dotyczące podwyżek dla radnych i starosty są w porządku obrad sesji Rady Powiatu, która odbędzie się 13 grudnia, więc do tematu powrócimy.

ED

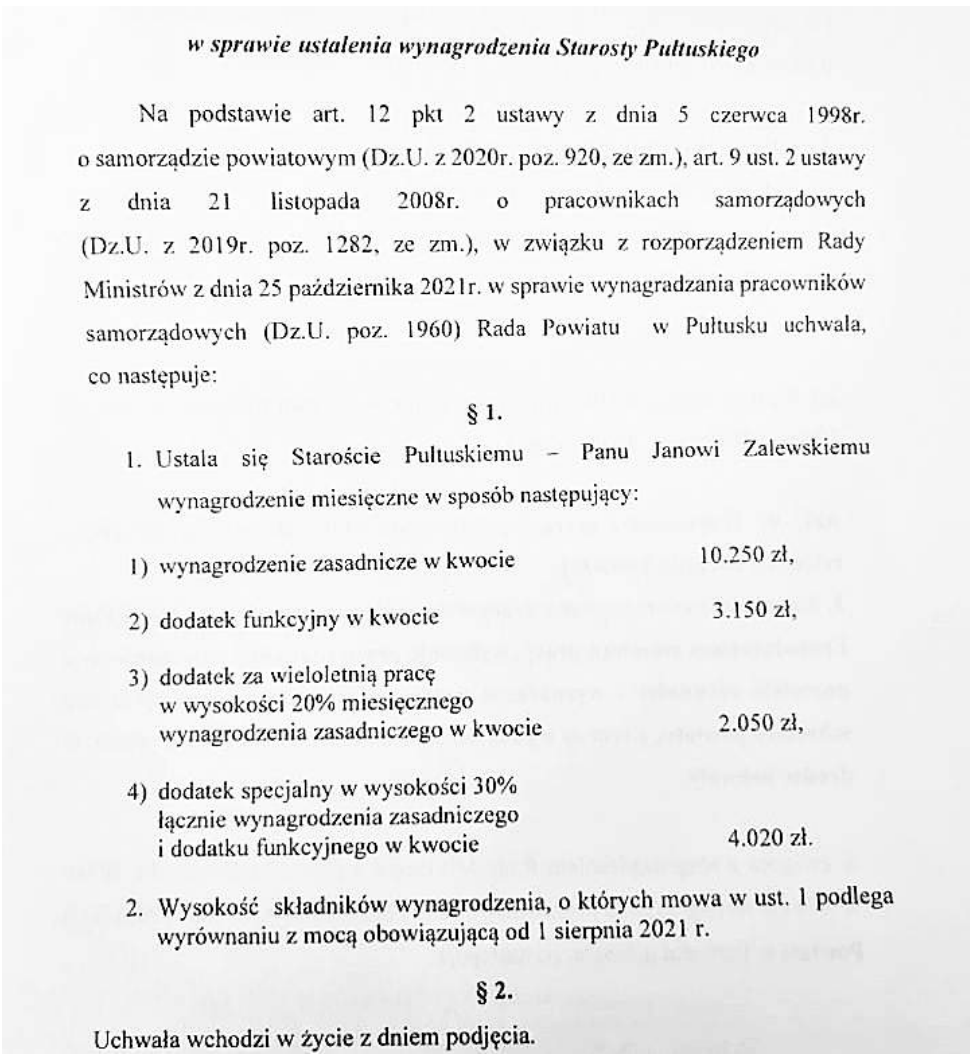

w sprawie ustalenia wynagrodzenia Starosty Pułtuskiego

Na podstawie art. 12 pkt 2 ustawy z dnia 5 czerwca 1998r. o samorządzie powiatowym (Dz.U. z 2020r. poz. 920, ze zm.), art. 9 ust. 2 ustawy z dnia 21 listopada 2008r. o pracownikach samorządowych (Dz.U. z 2019r. poz. 1282, ze zm.), w związku z rozporządzeniem Rady Ministrów z dnia 25 października 2021r. w sprawie wynagradzania pracowników samorządowych (Dz.U. poz. 1960) Rada Powiatu w Pułtusku uchwala, co następuje:

§ 1.

1. Ustala się Staroście Pułtuskiemu – Panu Janowi Zalewskiemu wynagrodzenie miesięczne w sposób następujący:

1) wynagrodzenie zasadnicze w kwocie 10.250 zł,

2) dodatek funkcyjny w kwocie 3.150 zł,

3) dodatek za wieloletnią pracę w wysokości 20% miesięcznego wynagrodzenia zasadniczego w kwocie 2.050 zł,

4) dodatek specjalny w wysokości 30% łącznie wynagrodzenia zasadniczego i dodatku funkcyjnego w kwocie 4.020 zł.

2. Wysokość składników wynagrodzenia, o których mowa w ust. 1 podlega wyrównaniu z mocą obowiązującą od 1 sierpnia 2021 r.

§ 2.

Uchwała wchodzi w życie z dniem podjęcia.

Projekt uchwały w sprawie pensji starosty

KRONIKA STRAŻACKA

29 listopada

Trzy zastępy z JRG (8 strażaków) ugasiły pożar sadzy w przewodzie kominowym murowanego budynku wielorodzinnego w Pułtusku przy al. Wojska Polskiego. Przypuszczalną przyczyną pożaru było nagromadzenie się sadzy w przewodzie kominowym.

Dwa zastępy z JRG (8 ratowników) zostały zadysponowane do pomocy pogotowiu w dostaniu się do mieszkania w Pułtusku, przy ul. Adama Mickiewicza. W mieszkaniu prawdopodobnie miał znajdować się mężczyzna, którego nie widziano od kilku dni. Ratownicy, na polecenie policji, otworzyli drzwi przy pomocy sprzętu hydraulicznego, następnie razem z funkcjonariuszami policji weszli i przeszukali mieszkanie nie odnajdując właściciela lokalu. Mieszkanie przekazano zarządcy budynku.

Jeden zastęp z JRG (4 ratowników) usunął plamę oleju z ul. Ignacego Daszyńskiego w Pułtusku. Plama powstała na skutek wcześniejszej kolizji dwóch samochodów osobowych.

Pięć zastępów Straży Pożarnej: trzy z JRG Pułtusk, jeden z OSP Głodowo i jeden z OSP Trzciniec (łącznie 20 strażaków) ugasiły pożar budynku gospodarczo-mieszkalnego w Pułtusku, przy ul. Nasielskiej. W pożarze poszkodowanych zostało dwóch mężczyzn. Jednego z mężczyzn strażacy ewakuowali z budynku, następnie przekazali będącemu na miejscu Zespołowi Ratownictwa Medycznego. Przypuszczalną przyczyną pożaru było zaprószenie ognia.

30 listopada

Jeden zastęp z JRG (4 ratowników) oraz jeden zastęp z OSP Grabówiec (4 ratowników) usunęły skutki kolizji drogowej w miejscowości Grabówiec, gm. Pułtusk. Osób poszkodowanych nie było. Przypuszczalną przyczyną zdarzenia było niezachowanie zasad bezpieczeństwa w ruchu drogowym.

Jeden zastęp z JRG (4 ratowników) został zadysponowany do pomocy Zespołowi Ratownictwa Medycznego w transporcie chorego pacjenta do karetki. Zdarzenie miało miejsce w miejscowości Niestępowo Włościańskie, gm. Pokrzywnica.

1 grudnia

Dwa zastępy z JRG (5 strażaków) i jeden zastęp z OSP Głodowo (6 strażaków) ugasiły pożar sadzy w przewodzie kominowym murowanego budynku mieszkalnego w Pułtusku, przy ul. Przemiarowskiej. Przypuszczalną przyczyną pożaru było nagromadzenie się sadzy w przewodzie kominowym.

2 grudnia

Jeden zastęp z OSP Obryte (5 ratowników) został zadysponowany do miejscowości Sokołowo-Parcele w gm. Obryte, gdzie kobieta z dzieckiem zatrzasnęła się w łazience w budynku jednorodzinnym i nie mogła samodzielnie otworzyć drzwi.

Jeden zastęp z JRG (4 strażaków) i jeden zastęp z OSP Świercze (5 strażaków) ugasiły pożar sadzy w przewodzie kominowym drewnianego budynku mieszkalnego w miejscowości Chmielewo, gm. Świercze. Przypuszczalną przyczyną pożaru było nagromadzenie się sadzy w przewodzie kominowym.Jeden zastęp z OSP Pobyłkowo (3 ratowników) został zadysponowany do miejscowości Budy Ciepielińskie, gm. Pokrzywnica, gdzie nad drogą gminną zastano dwa niebezpiecznie pochylone drzewa. Ratownicy wycięli drzewa przy pomocy pilarki spalinowej do drewna likwidując tym samym zagrożenie w ruchu kołowym.

Jeden zastęp z OSP Pokrzywnica (4 strażaków) i jeden zastęp z OSP Trzepowo (6 strażaków) ugasiły pożar samochodu osobowego, który znajdował się w garażu blaszanym w miejscowości Murowanka, gm. Pokrzywnica. Przypuszczalną przyczyną pożaru było zwarcie instalacji elektrycznej pojazdu.

3 grudnia

Jeden zastęp z JRG (4 ratowników) oraz jeden zastęp z OSP Pokrzywnica (3 ratowników) zadysponowano do miejscowości Pokrzywnica, gdzie według zgłoszenia na al. Jana Pawła II leżał mężczyzna. Po przybyciu na miejsce zastano policję i przytomnego mężczyznę, który był prawdopodobnie pod wpływem alkoholu. Mężczyzna nie wymagał pomocy medycznej.

4 grudnia

Dwa zastępy z JRG (8 ratowników) i jeden zastęp z OSP Grabówiec (5 ratowników) zostały zadysponowane do mężczyzny chorego na padaczkę do miejscowości Grabówiec, gm. Pułtusk. Ratownicy udzielili mężczyźnie kwalifikowanej pierwszej pomocy, a następnie przekazali przybyłemu na miejsce Zespołowi Ratownictwa Medycznego.

5 grudnia

Jeden zastęp z OSP Świercze (6 ratowników) wyznaczył i zabezpieczył miejsce do lądowania śmigłowca Lotniczego Pogotowia Ratunkowego w miejscowości Świercze. Śmigłowiec przyleciał po kobietę, która dostała udaru.

Jeden zastęp z JRG (4 strażaków) ugasił pożar starej lodówki porzuconej na niezabudowanej działce w Pułtusku, przy ul. Wspólnej.

Jeden zastęp z JRG (4 ratowników) został zadysponowany do miejscowości Kacice, gdzie na skutek trudnych warunków drogowych samochód osobowy wjechał do rowu. Osób poszkodowanych nie było. Ratownicy zabezpieczyli miejsce zdarzenia i wyciągnęli samochód przy użyciu wyciągarki samochodowej.

KP PSP

REDAKCJA – 512 405 978, 661 923 317

eprasa.pl 45560d0a89

MAZOWIECKA KRONIKA KRYMINALNA

PUŁTUSK. Ukradł telefon

Mieszkaniec powiatu pułtuskiego wykorzystując nieuwagę kobiety dokonał kradzieży telefonu komórkowego. Bezpośrednio po zaistniałym zdarzeniu został zatrzymany. Usłyszał zarzut w tej sprawie, mężczyźnie grozi do 5 lat pozbawienia wolności

Do zdarzenia doszło w minioną niedzielę w poczekalni dworca autobusowego w Pułtusku. Mężczyzna wykorzystując nieuwagę 35-letniej mieszkanki powiatu pułtuskiego, ukradł jej telefon komórkowy. Policjanci bardzo szybko ustalili, że sprawcą kradzieży mienia jest dobrze im znany 35-letni mieszkaniec powiatu pułtuskiego. Funkcjonariusze dokonali zatrzymania sprawcy i odzyskali skradzione mienie, które wróciło do właściciela. Sprawca za kradzież telefonu odpowie teraz przed sądem.

Za popełnione przestępstwo grozi kara do 5 lat pozbawienia wolności.

WIELISZEW. 13 zarzutów kradzieży miedzianych kabli

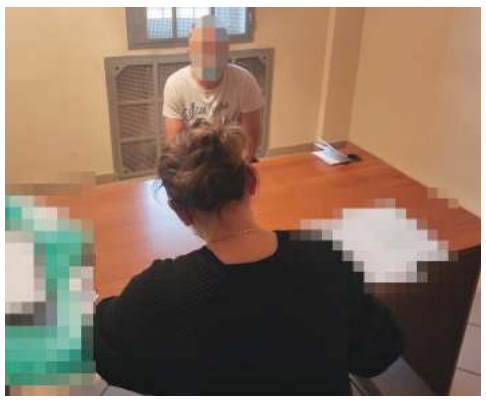

Na początku grudnia br. policjanci z Wieliszewa otrzymali zgłoszenie o tym, że 26-latek został przyłapany przez pracodawcę na kradzieży. Na miejscu ustalono okoliczności zdarzenia. Okazało się, że mężczyzna ma związek z kradzieżą przewodów i płaskowników miedzianych

26-latek został zatrzymany i przewieziony do komisariatu. Zebrany przez śledczych materiał dowodowy wykazał, że pracownik okradał swojego pracodawcę przez blisko miesiąc. 26-latek z hurtowni sukcesywnie wynosił towar, którego łączna wartość została oszacowna na kwotę ponad 8 000 złotych. Mężczyzna usłyszał trzynaście zarzutów kradzieży. Za popełnione przestępstwo grozi mu kara do 5 lat pozbawienia wolności.

PUŁTUSK. Zatrzymali 34-latka

Policjanci z pułtuskiej komendy zatrzymali 34-latka, który był poszukiwany do odbyci kary pozbawienia wolności. Mężczyzna, po wykonaniu niezbędnych czynności, został doprowadzony do zakładu karnego

W czwartek (2 grudnia) funkcjonariusze , udali się do miejsca pobytu 34-letniego mężczyzny, za którym został wystawiony nakaz doprowadzenia do najbliższego aresztu śledczego, celem odbycia kary pozbawienia wolności. Zatrzymany mieszkaniec powiatu pułtuskiego natychmiast został doprowadzony do komendy i osadzony w policyjnym areszcie. Po czynnościach policjanci doprowadzili mężczyznę do zakładu karnego. Zatrzymany mieszkaniec naszego powiatu, natychmiast został doprowadzony do komendy i osadzony w policyjnym areszcie. Po czynnościach funkcjonariusze doprowadzili go do zakładu karnego, gdzie spędzi najbliższe miesiące zgodnie z orzeczonym wyrokiem.

NOWODWORSKI. Nietrzeźwi kierujący wyeliminowani

Pomimo wielu apeli, na drogach powiatu nowodworskiego wciąż zatrzymywani są nietrzeźwi kierujący. W ciągu ostatniego weekendu policjanci zatrzymali 4 osoby, które wykazały się brakiem wyobraźni decydując się wsiąść za kierownicę pojazdu pod wpływem alkoholu

Pierwszy z nietrzeźwych kierowców został zatrzymany w piątek ok. 21:30 przez nasielskich policjantów. Funkcjonariusze zauważyli opla, którego kierowca jechał wężykiem. Mundurowi zatrzymali pojazd do kontroli drogowej. 49-letni kierowca miał w organizmie prawie 1 promil alkoholu. Drugi nieodpowiedzialny kierowca wpadł w ręce policjantów ruchu drogowego w sobotę przed godz. 1:00. Mieszkaniec gminy Pomiechówek nie dość, że wydmuchał ponad półtora promila, to na dodatek nie posiadał uprawnień do kierowania pojazdami.

Kolejnych dwóch nietrzeźwych kierujących, również w sobotę w godzinach wieczorowo-nocnych, zatrzymali do kontroli drogowej policjanci z KP Pomiechówek. Od obydwu wyczuwalna była woń alkoholu. Badania 35-latka oraz 38-latka wykazały, że każdy z nich miał półtora promila alkoholu w wydychanym powietrzu.

Wszyscy nietrzeźwi kierujący odpowiedzą za kierowanie w stanie nietrzeźwości, za co kodeks karny przewiduje karę do 2 lat pozbawienia wolności.

LEGIONOWO. Oszust poszukiwany listem gończym

Policjanci z Komendy Powiatowej Policji w Legionowie zatrzymali 38-letniego mężczyznę, który był poszukiwany listem gończym i nakazem doprowadzenia do zakładu karnego za wcześniej popełnione przestępstwa

38-latek od jakiegoś czasu nie przebywał w miejscu zamieszkania i ukrywał się przed wymiarem sprawiedliwości. Łódzka prokuratura wydał za nim list gończy, a Sąd Rejonowy w Myszkowie nakaz doprowadzenia. W poniedziałek policjanci zapukali pod znany im adres na terenie Legionowa, gdzie zatrzymali 38-latka i przewieźli go do komendy. Następnie mężczyzna w policyjnym konwoju trafił do zakładu karnego, gdzie odbędzie kare 89 dni pozbawienia wolności za oszustwa.

LEGIONOWO. Zamiast cukierków trafiła do aresztu

Jak wynikało ze zgłoszenia we wtorek (30 listopada) pracownik ochrony ujął nieuczciwa klientkę. Policjanci po przybyciu na miejsce ustalili, iż 39-letnia mieszkanka powiatu nowodworskiego dopuściła się oszustwa

Kobieta na kasie samoobsługowej cukierki o wartości 36,44 zł zważyła jako jabłka o wartości 6 zł. W ten sposób w kieszeni zostałoby jej ponad 30 złotych

Kobieta został zatrzymana i przewieziona do komendy. Śledczy po zebraniu materiału dowodowego przedstawili jej zarzut oszustwa. Za oszustwo mniejszej wagi 39-latce grozi grzywna, kara ograniczenia wolności albo pozbawienia wolności do 2 lat.

KPP: LEGIONOWO/ NOWY DWÓR MAZ./ PUŁTUSK

KAMPANIA INFORMACYJNA KPRM

eprasa.pl 45560d0a89

TELEFON INTERWENCYJNY: 512 405 978, redakcja@pultuszczak.pl

Inwestycje w szpitalu Gajda med

Nowe systemy monitorowania i respiratory

Szpital Powiatowy Gajda – Med w Pułtusku zakupił z środków Samorządu Województwa Mazowieckiego 4 sztuki systemów monitorowania pacjentów oraz 2 sztuki respiratorów

Monitory przeznaczone są dla dorosłych, dzieci i noworodków w różnych środowiskach: na oddziałach intensywnej terapii, salach operacyjnych, oddziałach ratunkowych i oddziałach intensywnej terapii noworodka. Może być używany samodzielnie lub w połączeniu z innym urządzeniem, takim jak respirator lub aparat do znieczulania, jako w pełni zintegrowane stanowisko pracy. Zakupione respiratory charakteryzują się otwartym obwodem oddechowym, który umożliwia pacjentowi swobodne oddychanie w dowolnym momencie cyklu i przy każdym poziomie ciśnienia. Zachęca do oddychania spontanicznego, co zwiększa poziom komfortu pacjenta i pomaga skrócić czasy odłączania od urządzenia. Co bardzo ważne, posiada możliwość zastosowania całkowicie nieinwazyjnej wentylacji, co pomaga obniżyć odsetek intubacji i infekcji. Gajda med dziękuje Zarządowi Samorządu Województwa Mazowieckiego z marszałkiem Adamem Struzikiem na czele, za środki finansowe, dzięki którym można było dokonać zakupu tych bardzo ważnych dla pacjentów urządzeń. Pragnieniem prof. Roberta Gajdy jest też pozyskanie dla pacjentów szpitala urządzeń służących do nieinwazyjnej wentylacji płuc. Leczenie pomaga odwrócić kwasicę oddechową, przy zaostrzeniu przewlekłej obturacyjnej choroby płuc. Może być nawet stosowana u pacjentów nowotworowych, leczonych paliatywnie. Polega na zastosowaniu wspomagania oddychania z użyciem sprzętu medycznego z zastosowaniem masek twarzowych, nosowych. Powietrze przepuszcza się przez maskę pod zwiększonym ciśnieniem. Zmniejsza liczbę potencjalnych powikłań o 62% i ryzyko popełnienia błędu medycznego o 50%. Zwiększa szansę na przeżycie na Oddziale Intensywnej Terapii oraz przynosi więcej korzyści, jeśli jest stosowana profilaktycznie, a nie doraźnie. Poprawia jakość życia pacjentów. Pomocna w leczeniu choroby COVID-19. Im więcej takich urządzeń w szpitalu, tym lepiej.

źródło: **gajda med**

Może przed świętami skończą

Rozbudowa ronda im. Prezydenta Lecha Kaczyńskiego weszła w decydującą fazę. Przesunięty na 15 grudnia termin wykonania inwestycji jest realny do utrzymania, jeśli warunki atmosferyczne pozwolą na bezproblemowe kontynuowanie prac

Tymczasem, jak informowała Generalna Dyrekcja Dróg Krajowych i Autostrad,w związku z kolejnym etapem rozbudowy, w sobotę (4.12) nastąpiła zmiana organizacji ruchu. **Kierowcy jadący od strony Ostrołęki w kierunku Warszawy przejeżdżają teraz przez rondo pod prąd**. Ruch na pozostałych relacjach pozostaje bez zmian. Ruch w oparciu o sygnalizację (wahadło).

Apelujemy o ostrożność, gdyż z informacji które docierały do nas od kierowców w poniedziałkowy poranek, 6 grudnia, wynika, że niektórzy gubili się i próbowali wjechać na rondo prawidłowo, po fragmencie zrywanego już asfaltu.

ED

Dotacja na remont w Prusie

1 grudnia, podpisana została umowa na udzielenie dotacji w wysokości 2,2 mln zł z budżetu Województwa Mazowieckiego na dofinansowanie zadania pn. „Roboty budowlane w budynku Zespołu Szkół im. Bolesława Prusa w Pułtusku", w ramach Instrumentu wsparcia zadań ważnych dla równomiernego rozwoju woj. mazowieckiego

Przedmiotem inwestycji jest remont poddasza, klatki schodowej, kotłowni, łazienek, szatni, klas lekcyjnych, pomieszczeń socjalnych oraz pokoju nauczycielskiego. Wykonana zostanie także instalacja wodno-kanalizacyjna, przyłącza kanalizacji sanitarnej oraz przyłącze wodociągowe. Konieczna będzie też instalacja centralnego ogrzewania, oddymiania oraz montaż oświetlenia awaryjnego i ewakuacyjnego, instalacji gazowej a także prace elektryczne i teletechniczne.

źródło: **powiat pułtuski**

KRONIKA POLICYJNA

I znów zuchwała kradzież w pułtuskiej drogerii

02.12.2021, Obryte
Nieznany sprawca przełamał zabezpieczenia do konta internetowego na portalu społecznościowym, należącego do 26-letniego mieszkańca powiatu pułtuskiego, i doprowadził do niekorzystnego rozporządzenia mieniem w ten sposób, że podszywając się za zgłaszającego, wyłudził dwa kody internetowe od jego znajomych, za pomocą których dokonał transakcji na łączną kwotę 2000 zł, działając na szkodę mieszkańców Olsztyna.

03.12.2021, Pułtusk
32-letni mieszkaniec powiatu pułtuskiego kierował pojazdem po drodze publicznej nie stosując się do orzeczonego zakazu sądowego.

02.12.2021, Pułtusk -
66-letnia mieszkanka powiatu pułtuskiego kierowała pojazdem po drodze publicznej będąc w stanie nietrzeźwości 1,16 mg/l.

03.12.2021, Pułtusk
Nieznany sprawca dokonał kradzieży artykułów kosmetycznych oraz koszyka na zakupy w sklepie „Hebe „, o łącznej wartości 2818.90 zł.

Liczba legitymowań: 1223
Interwencji policyjnych: 26
Nietrzeźwych kierujących: 1.

KPP w Pu łtusku

Przeszedł wniosek radnego Mitkowskiego

Obniżono cenę skupu żyta będącego podstawą naliczania podatku rolnego w gminie Pułtusk

Zgodnie z wnioskiem burmistrza Wojciecha Gregorczyka i kwotami zapisanymi w w budżecie, cena ta miałą byc obniżona do 52 złotych za 100 kg. Inne wnioski zgłosili radni. Franciszek Piórek zaproponował na komisjach 48,50 zł. Z kolei radny Andrzej Mitkowski, zwracając uwagę, jak to stwierdził, na sytuację finansową rolników, ale również potrzeby samorządu, wnioskował o kwotę 50 zł jako podstawę wyliczania podatku i jego wniosek uzyskał największe poparcie radnych. **ED**

Dotychczasowy sołtys złożył rezygnację

GMINA ŚWIERCZE

Będą uzupełniające wybory

Sołtys Świeszewka zrezygnował

Jak informuje wójt gminy Świercze Adam Misiewicz, 12 grudnia 2021, o godz. 14.00, odbędą się uzupełniające wybory sołtysa wsi Świeszewko, w związku ze złożoną rezygnacją z pełnionej funkcji przez pana Pawła Chodkowskiego. *W imieniu samorządu gminnego i swoim własnym składam podziękowanie Panu Pawłowi Chodkowskiemu za wieloletnie zaangażowanie w pełnienie społecznych funkcji Sołtysa wsi i Prezesa OSP, a jednocześnie życzę aby spełniał się w swojej pracy zawodowej i życiu rodzinnym* - dodaje wójt.

red.

eprasa.pl 45560d0a89

MIĘDZY STARYMI A NOWYMI LATY

ALE, ALE, BAJU, BAJU

Ma się ku końcowi 2021 rok, który - jak plecy garbem - został przygnieciony czwartą falą koronawirusowej pandemii. By odejść od dramatyzmu współczesności, przenieśmy się w przeszłość, w dobre przedwojenne czasy. Dobre? A pamiętacie powiedzenie dziadów i pradziadów? Jeszcze wam brzęczy w uszach? „O, przed wojną to dopiero były czasy!". Przenieśmy się więc do roku 1935*, do Pułtuska, na cztery lata przed wybuchem drugiej wojny światowej, 84 lat wstecz.

Czym rok 1935 zaznaczył się w świecie? Na amerykańskim rynku (stan New Jersey) pojawiło się pierwsze piwo w puszce aluminiowej; w Islandii, jako w pierwszym kraju na świecie, zalegalizowano aborcję z przyczyn medycznych – zagrożenie zdrowia matki; w Niemczech wprowadzono regularny program telewizyjny; amerykański chemik wymyślił nylon... A czym zaznaczył się w Polsce? Trzęsieniem ziemi o sile 4,3 stopni w skali Richtera w okolicach Czarnego Dunajca; premierą filmu „Antek policmajster"; śmiercią marszałka Józefa Piłsudskiego; rozpoczęciem budowy kolejki linowej na Kasprowy Wierch; ustanowieniem rekordu świata przez Stanisławę Walasiewiczównę w biegu na 200 m (23, 6 sek.) ...

W Pułtusku natomiast...

***

W Pułtusku pokazuje się tyfus brzuszny – dur, są już cztery zakażenia. Z miasta choroba przenosi się na wsie, w Łubienicy są już dwa zakażenia, w Porządziu tyle samo, w Serocku, Gródku i Ściborach po jednym wypadku. Chorzy umieszczani są w szpitalu zakaźnym w Pułtusku.

W Pułtusku jest wiele do zrobienia. „Miasteczko jak miasteczko: niezbyt schludne, z niezbyt wielkim ładem budowlanem, z nieodzownemi kociemi łbami bruków, prowincjonalną ciszą i malowniczą patyną trochę zaśniedziałej starości". (Przedruk z „Kurjera Czerwonego" w „EM").

Zmiany w nim zachodzą powolnie. „Jakby z łaski" i nie satysfakcjonują obywateli. Zaczyna się naprawiać bruki i „przekładać chodniki", do czego potrzebne są betonowe płyty i takie same krawężniki. Nie każdemu podobają się te zmiany, bowiem nie są ... sprawiedliwe. „Nie może być tak, że pan x lub z mający chałupy przy chodniku głównej ulicy, będzie miał równy piękny chodnik, aby nie uraził nogi i mógł w zdrowiu pobierać dochody" – podał redaktor i wydawca „EM", Fortunat Napierkowski (REDAKCJA - Świętojańska 2).

Remontuje się niektóre kamienice, ale tylko niektóre, np., na 3-go Maja. „Miasto nie może wyglądać jak podwórko handlarza starzyzną. To nie jest łaska" – podaje redaktor Napierkowski. Zaś w tekście podpisanym przez TUTEJSZEGO pojawia się rada dla „Szanownego Zarządu Miasta", by zarząd wybrał się do Krasnegostawu w celu zobaczenia, jak wygląda miasto dobrze prowadzone. „Szanowny Zarząd Miasta mógłby bardzo wiele zobaczyć w Krasnymstawie, a przydałoby się to szczególnie teraz, kiedy zaczynamy poprawiać i przebrukowywać ulice. Bilet kolejowy od Warszawy do Krasnegostawu kosztuje coś 11 złotych. Widzenie takie byłoby bardzo pożyteczne i celowe". (Czy ówcześni pułtuscy decydenci łajali lokalnego redaktora piszącego dobitnie o zaistniałych w mieście (nie) PORZĄDKACH i tzw. NIEDORÓBKACH, nie zamiatając ich pod DYWAN? Czy taka MODA funkcjonowała już wówczas? Czy wykrystalizowała się, gdzieniegdzie, znacznie później?).

W Pułtusku zmorą właścicieli sklepów, które to otwarte są w niedziele, jest policja. Spisuje protokoły, wręcza mandaty. Tak zdarzyło się Erunsztejnowi prowadzącemu sklep z pieczywem na Warszawskiej 20, Buchendlerowej z Piotra Skargi 14 ze sklepu spożywczego i Rubinowi Czernieckiemu ze sklepu spożywczego z 3-go Maja 20. Mandatami ukarano czterech sklepikarzy. „Pod koszarami 13 pp – ulica Marszałka Piłsudskiego, prawie wszystkie sklepiki, w każdą niedzielę, handlują bez żenady. Sklepikarze wystawiają przeciwko policji czaty, ale i to często zawodzi" – donosi prasa.

W mieście jarmarki niosą możliwość zakupu wszelkiego dobra, ale też zakłócają ciszę, ład. I co ciekawe, nieobyczajne zachowania starszych ludzi, a nawet dzieci. Oto pewnego jarmarkowego dnia, późnym popołudniem, starszy jegomość pochodzący ze wsi, pijany, prowadził ze sobą równie pijanego dwunastolatka, pijanego do nieprzytomności i zanieczyszczającego bruki. Chłopak upił się w karczmie wraz z ojcem i starszymi ludźmi.

Pułtusk kocha swój KINOTEATR. A w kinie BAJKA premiera „Czerwonego Sułtana". Pułtuszczanie przeżywają ją z „rzetelną satysfakcję i artystycznem zadowoleniem". Zniesmaczeni są jednym – „obecnością bosych oszarpańców i puszczaniem publiczności w czasie akcji". Czytelnik zauważa: „Wyświetlanie „Czerwonego Sułtana" powinno zgromadzić w kinie lepsze towarzystwo".

„Pułtusk jest jak najściślej związany ze stacjonującym tu 13 p.p., zarówno pod względem gospodarczym, jak i moralnym i towarzyskim. Śmiało rzec można, że wojsko dla ludności Pułtuska jest nie tylko podstawą gospodarczą, ale i ostoją patriotyzmu i kultury. Pułtusk to miasto, w którym na pozór nic się nie dzieje. Rzadkimi atrakcjami są imprezy organizowane z okazji uroczystości państwowych oraz festyny urządzane przez Rodzinę Wojskową lub inne organizacje społeczne" – donosi redaktor „Kurjera Porannego" (tekst pomieszczony w „EM").

Pułtusk jest patriotycznie usposobiony. Ot, kolarze Klubu Sportowego Z. S. zawiozą na Sowiniec do Krakowa ziemię z Pułtuska na kopiec MARSZAŁKA Piłsudskiego. W południe odbędzie się nasypanie ziemi do urny, a już po 14 -ej nastąpi wyjazd z urną.

W Pułtusku notuje się wiele przestępstw – kradzieży, pobić, a nawet napaści z zamiarem pozbawienia życia, także pyskówek i zakłóceń porządku. Pod tytułem NOCNE HAŁASY czytamy: „Będący pod „gazem", niejaki W. darł się na podwórzu domu, udając samochodowy sygnał. Nietrzeźwego trąbę policja zabrała na posterunek do wytrzeźwienia".

„Z mieszkania państwa Nowomińskich włóczęgi (dwóch mężczyzn i kobieta) skradli garderobę wartości 100 zł. Zarządzony pościg ujął sprawców na terenie gminy Zatory. Byli to: Popławska Stanisława, Hetmanek Jan, Swat Juljan. Skradzioną garderobę odnaleziono i zwrócono poszkodowanym". W 1935 roku, jak obecnie, dźwignią handlu była reklama. Z jakimi reklamami spotykali się pułtuszczanie? Co reklamowano? Kim byli reklamodawcy? Pod jakimi adresami zamieszkiwali? Co ogłaszali?

Dr. Niśmiewicz powrócił i przyjmuje ul. 3-go Maja 30.

Nowootwarty Skład Materiałów poleca: farby, pokosty, smary, perfumy, mydła tualetowe, kosmetyki, konfekcję dziecinną itp. Świętojańska 17(plac Teatralny. R. Wyrzykowski.

Najtańsze źródło pomarańcz na wagę za 1 kg tylko w sklepie spożywczym L. Goldszteja Pułtusk, ś-to Jańska 8.

Chłopiec potrzebny na praktykę do drukarni. Wiadomość w Redakcji.

Stemple kauczukowe wykonywa DRUKARNIA Karola Bełcikowskiego róg Starego Miasta.

Obiady smaczne, ze świeżych produktów codziennie – na stacji autobusowej, poleca Karzewski.

Za przygotowanie syna do egzaminów do kl. 6-ej dam mieszkanie z całodziennym utrzymaniem na wsi w okolicy lesistej. Szczegółowe warunki do omówienia. Bliższe informacje w redakcji.

3 pokoje z kuchnią – dwa wejścia, do wynajęcia od zaraz. Wiadomość Warszawska 32 Kołakowski.

Biuro pisania podań do władz administracyjnych i sądowych F. Napierkowskiego. Tamże przepisywanie na maszynie wszelkich rękopisów, tłumaczenie z rosyjskiego. Uwaga! Rynek Nr31 – czwarty dom od Starostwa – wejście od frontu. Telefon Nr 90.

Kontuar mały z ceratą i półki – tanio sprzedam. Wiadomość Rynek 31 Biuro.

Chłopcy do orkiestry potrzebni. Zgłaszać się z rodzicami w ratuszu, codziennie od godz. 8-9-ej wieczorem.

Wkrótce otwarty zostanie przy ulicy Ś-to Jańskiej sklep kolonialny, który polecać będzie artykuły kolonialno-mydlarskie w każdej ilości z dostawą do domów. Wysoka jakość towarów, niskie ceny.

Dziś i w każdą sobotę, na przystani wioślarskiej P.W. Dancing.

I jeszcze jedno, taki dodatek do całości, wisienka na torcie, a jest ona związana z NASZYMI KRAKOWIAKAMI/NASZYMI PIOSENKAMI, prześmiewczymi filipikami, dotyczącymi ludzi i wydarzeń, pióra redaktora Fortunata Napierkowskiego, zasłużonego dla Pułtuska, który to swoją twórczość wierszowaną zamieszczał anonimowo właśnie w „Expressie Mazowieckim". Dowiedziałam się o nich przed laty od kuzynek pana Fortunata – pani Barbary Burawskiej, burmistrzanki, i pani mieszkającej w Warszawie, której nazwisko mi umknęło.

Żeby jeszcze i chodniki
Też przełożyć, to sklepiki
Bardzo by się ożywiły,
No i widok byłby miły.
A gdy jeszcze przez Maj Trzeci,
Kanalizacja przeleci,
No i wszystkie z beczek smrody
Bezwonnie spłyną... do wody.
Gdy ulice się umają
Drzewami, pięknie jak w raju,
Odświeżą się kamienice,
Pokażem tu zagranicę.
Ale, ale, baju, baju,
Przy jeziorku, przy ruczaju
Będziem stękać tak aż miło
Boć tak zawsze u nas było.

I to byłoby na tyle w tej części materiału, w którym pokazałam, wyrywkowo, czym i jak żyli pułtuszczanie AD 1935. Może, odnajdziecie w nim znane sobie nazwiska? Może przejdziecie się po mieście, zwracając uwagę na adresy, które tu padły.

PANTA RHEI.

Tekst powstał dzięki archiwalnym numerom „Expressu Mazowieckiego" z roku 1935. Przed wielu laty, w wakacyjny ciepły dzień, nad Narwią (zamek) otrzymałam w prezencie plik stron wyjętych z „Expressu Mazowieckiego", a zachowanych z uwagi na powieść odcinkową, drukowaną po drugiej stronie wiadomości pułtuskich. Ową księgę wręczył mi nieodżałowany Andrzej Ireneusz Bluszko ze słowami: „Może ci się przyda, może kiedyś wykorzystasz".

Na zdjęciach niemi świadkowie TAMTYCH lat – koszary jeszcze przed zrujnowaniem i przedwojenna kamienica naruszona zębem czasu.

Ciąg dalszy nastąpi; w cytacji użyto pisowni oryginalnej.

Tekst i fot. **Grażyna Maria Dzierżanowska**

A ZA TYDZIEŃ...

Ciekawa relacja o jubileuszu - trzydziestoleciu MKS PUŁTUSK, o promocji książki autorstwa Sławomira Krysiaka „MKS PUŁTUSK 30 lat pod górkę", o tym, co się działo w przyzamkowym MANEŻU 3 grudnia, kto uczestniczył w spotkaniu, z czego się śmiano i co to znaczy POD GÓRKĘ. Na zdjęciach prezes MKS Pułtusk Sławomir Krysiak z rodziną oraz trener judo Kazimierz Dzierżanowski ze swoimi judoczkami.

REDAKCJA

eprasa.pl 45560d0a89

NASZĄ ROLĄ SILNA POLSKA

POLSKI **ŁAD**
dla polskiej wsi

Rolniczko, Rolniku!

- Polski Ład dla Polskiej Wsi to **dla Ciebie realne korzyści**
- Troszcząc się o **rozwój i innowacje** na wsi – ułatwiamy Ci pracę
- Dbamy o Twoją przyszłość i **wspieramy Twoje inwestycje**
- Wspólnie **pielęgnujemy tradycje**

MINISTERSTWO ROLNICTWA I ROZWOJU WSI

SOLIDARNI ROLNIKAMI

Zawsze aktualnych informacji o programie szukaj na **www.gov.pl/polski-lad**

eprasa.pl 45560d0a89

NASZE WILKOWYJE

O chodzeniu

Przyszli my na ławeczkę, na codzienne obrady nad stanem świata i okolic, a tu kolega Hadziuk na ławeczce i owszem, rozwalony z piwkiem w ręku, ale nogami ciągle maszeruje. Lewa, prawa, lewa, prawa. Wyraźnie stopami w podłoże wali, aż się nawet dwa dołki w ziemi zrobiły. Trochę dziwne. Ale Hadziuk nic nie mówi, to i my nic. Na tym przyjaźń polega, że nawet jak się komuś coś w głowę stało, to on ciągle kolega i akceptować trzeba.

Ale od tego Hadziukowego chodzenia aż się ławeczka trzęsła i jak butelka trzeci raz zadzwoniła Solejukowi po zębach, to się trochę zjeżył i pyta:

- A długo ty Hadziuk będziesz jeszcze tak siedział i tupał? A Hadziuk na to, że on nie tupie, tylko chodzi. Zagotował się Solejuk, bo jak chodzi, kiedy siedzi, ale Japycz, co najstarszy jest i wszystko już w życiu widział pyta pojednawczo:

- A gdzie ty idziesz, Hadziuk? – A nigdzie – mówi Hadziuk – nie widać, że siedzę? No to już myśmy musieli Solejuka powstrzymywać, zwłaszcza że pewny był, że mu Hadziuk na złość tupie. Solejuk już tak ma, że jak czegoś nie rozumie, to jest pewien, że to jemu na złość. Japycz nawet twierdzi, że to czyni z Solejuka przykładowego obywatela, ale czasem za Japyczem szkoda gonić, bo nie dogonisz.

Pytam więc grzecznie Hadziuka co on tak właściwie robi. Okazało się, że Hadzuk zasłabł. Niby szybko mu się poprawiło, ale Hadziukowa wezwała doktora Wezóła, ten porobił badania, powiedział, że nic z tego nie rozumie i do specjalisty wysłał. Najpierw to się Hadziuk ucieszył, bo wie, że jak do specjalisty to dwa lata spokoju jest i nawet jego żona czasami odpuszcza. Ale akurat się okazało, że specjalista to Wezóła serdeczny kolega ze studiów był i Hadziuk następnego dnia z Hadziukową wylądował w Lublinie w całkiem dużym szpitalu.

Specjalista badania obejrzał, jeszcze jakieś swoje zrobił i mówi, że to atak paniki był. Hadziuk na to, że u niego w rodzinie żadnego ataku paniki od 100 lat nie było, bo on chłop z dziada pradziada. Specjalista się zainteresował jaki to atak paniki sto lat w pamięci Hadziuków przetrwał, więc Hadziuk chętnie wyjaśnił, że pradziadek z Maryśką na sianie leżał, a tu do stodoły prababka weszła i majtki Maryśki znalazła, co były wzięły i spadły prosto na trzonek wideł, co babcia za omen wzięła i tymi widłami zaczęła siano badać.

Specjalista czegoś bardzo się śmiał, choć zdaniem Hadziuka prababka z widłami, to wcale śmieszna nie była, a potem kazał Hadziukowi więcej na spacery chodzić. Hadziuk na to, że chłop z dziada pradziada, to się tyle nachodzi na polu, że żadne spacery mu niepotrzebne. Ale Hadziukowa niestety obok była, więc mu przypomniała, że on sery samochodem wozi, a na polu to był ostatni raz pół roku temu jak uciekał przez okno po kłótni małżeńskiej.

No stanęło na tym – mówi Hadziuk – że mi baba nowego smartfona kupiła, co to kroki mierzy. Pochylił się i wyciągnął ze skarpetki na lewej nodze nowiutkie cudeńko, co to tylko we wsi Fabianek Duda taki ma i Klaudia i Wójtowa i może jeszcze jacyś młodzi.

- A czemu w skarpetce ty go trzymasz – pyta Japycz. - A no bo jak siedzę i mam go w kieszeni, to nie kuma, że idę, jak siedzę i piwo piję. A jak w skarpetce, to liczy psiajucha wszystko. Nawet sobie nastawiłem, że krok mam na metr bez pięciu centymetrów – to się nazywa pałer łoking i tylko zawodowi chodziarze tak mają, ale moja ma nabożny stosunek do techniki, to wierzy we wszystko, co ta maszyna zapisuje.

- Widzicie? – mówi – Ja dzisiaj na ławeczce to już prawie siedem kilometrów zrobiłem. Na to Solejuk się zainteresował, czemu oboma nogami tupie, jak telefon ma tylko na lewej nodze?

Ba – powiedział filozoficznie Hadziuk – teoretycznie, to ty rację masz, ale co by było, gdyby ten specjalista trochę racji miał? Poza tym oboma się jakoś lepiej tupie. Jak nie wierzycie, to spróbujcie.

No to my zaczęli próbować – najpierw lewą, potem prawą. A potem wszystko się skończyło, bo przyszła Michałowa i powiedziała, że to wstyd kankana z piwskiem w łapie koło Kościoła tańczyć..

Pietrek

Będę namawiała wszystkich rodziców do zaszczepienia dzieci w wieku 5-11 lat

Będę namawiała wszystkich rodziców do zaszczepienia dzieci w wieku 5-11 lat — powiedziała PAP prof. Magdalena Marczyńska, specjalistka od chorób zakaźnych wieku dziecięcego. Przyznała, że szczepionka może w znaczący sposób ustabilizować pracę szkół, życie rodzinne i ochronić dzieci zakażające się SARS-COV-2 przed ewentualną hospitalizacją.

Europejska Agencja Leków (EMA) zaleciła w czwartek zatwierdzenie szczepionki Comirnaty przeciwko Covid-19 dla dzieci w wieku od 5 do 11 lat.

Agencja uznała, że korzyści ze stosowania preparatu Comirnaty u dzieci w wieku od 5 do 11 lat przewyższają ryzyko, szczególnie w przypadku chorób zwiększających ryzyko ciężkiego Covid-19.

U dzieci w wieku od 5 do 11 lat dawka szczepionki Comirnaty, opracowanej przez BioNTech i Pfizer, będzie niższa (10 µg), niż stosowana u osób w wieku 12 lat i starszych (30 µg). Podobnie jak w starszej grupie wiekowej, podaje się ją w postaci dwóch wstrzyknięć w odstępie trzech tygodni.

„Kiedy ta szczepionka będzie w Polsce? Spodziewamy się, że pod koniec grudnia. Na początku będzie jej niewiele. Jest więc nadzieja na duże zainteresowanie, gdyż

będzie to w pierwszym okresie towar reglamentowany" - podkreśliła w rozmowie z PAP prof. dr hab. n. med. Magdalena Marczyńska z Warszawskiego Uniwersytetu Medycznego.

Przyznała, że lekarki z nią pracujące z utęsknieniem czekają na możliwość zaszczepienia swoich dzieci. Rodzice pacjentów, których leczy, są w tej sprawie podzieleni.

„Część ludzi chce szczepić dzieci, bo jest już bardzo mocno zmęczona kolejnymi kwarantannami szkolnymi. Bo będzie rzeczywiście tak, że dzieci zaszczepione zostaną z obowiązku kwarantanny zwolnione" - wskazała prof. Marczyńska.

Pytana o skuteczność tej szczepionki wskazała, że producenci wskazują na 90-procentową skuteczność w zakresie zapobiegania objawowemu przebiegowi COVID-19.

„Będę namawiała każdego rodzica do zaszczepienia dziecka. Pozwoli to ustabilizować pracę szkół, życie rodzinne, ale i być może w końcu pozwoli przeciąć łańcuch zakażeń. Tu jeszcze rodzice powinni zaszczepić się w większym procencie. Każda kolejna zaszczepiona osoba w populacji przyspiesza jednak koniec tej pandemii. Szczepionka ochroni dzieci przed hospitalizacją z powodu zakażenia wirusem SARS-COV-2. A rzeczywiście w tej fali objawowych zakażeń wśród dzieci, którym trzeba udzielić pomocy w szpitalu, jest zdecydowanie więcej niż wcześniej" - wskazała prof. Marczyńska.

(PAP)

Tomasz Więcławski

Jesteśmy bardzo blisko szczytu fali zakażeń wirusem SARS-CoV-2

Jesteśmy bardzo blisko szczytu obecnej fali zakażeń wirusem SARS-CoV-2 — powiedział PAP dr Franciszek Rakowski z ICM UW. Liczba zakażeń maleje już w woj. lubelskim i podlaskim, a w mazowieckim „stanęła" i tam też zaczną się spadki. Według niego będzie to ostatnia taka fala zakażeń.

Nad prognozami przebiegu epidemii w Polsce pracuje m.in. zespół ekspertów z Interdyscyplinarnego Centrum Modelowania Matematycznego i Komputerowego Uniwersytetu Warszawskiego pod kierunkiem dr. Franciszka Rakowskiego z Zespołu Modelu Epidemiologicznego.

„Jesteśmy bardzo blisko szczytu fali zakażeń wirusem SARS-CoV-2. Potwierdzają się prognozy, które prezentowaliśmy w ostatnich miesiącach. Możliwe jest jeszcze, że w środę czy czwartek za tydzień zobaczymy jednostkowo wynik dzienny na poziomie powyżej 30 tysięcy, ale w kolejnym tygodniu zaczną się już spadki. Liczba zakażeń spada bowiem już na Lubelszczyźnie i Podlasiu, a na Mazowszu stanęła w miejscu. Tam od przyszłego tygodnia już zacznie spadać. To najludniejsze polskie województwo, więc spadki tam będą powodowały również zmniejszanie ogólnej liczby zakażeń w kraju. W trendzie wzrostowym są jeszcze pozostałe województwa, ale też nie potrwa on już długo" - wskazał dr Rakowski.

Podkreślił, że obecnie poziom zaimmunizowania społeczeństwa (przez szczepienie bądź przechorowanie) wynosi ok. 82-83 procent, a po tej fali zakażeń sięgnie 90-93 procent.

„Będzie to więc ostatnia fala tego rozmiaru, z którą się mierzymy. Po prostu w naturalny sposób osiągniemy odporność populacyjną. Nie będzie tak jak rok temu, że na przełomie marca i lutego nastąpi odbicie i kolejna górka. To nam nie grozi" - ocenił.

Dodał, że już w okolicach Świąt Bożego Narodzenia średnia dzienna zakażeń z ostatnich siedmiu dni powinna być poniżej 20 tysięcy.

„W tym okresie będziemy mieli jednak szczyt hospitalizacji, bo on wypada 2-3 tygodnie po szczycie fali. Może się on zatrzymać na ok. 28 tysiącach łóżek covidowych, ale i osiągnąć 30 tysięcy. Później zacznie spadać. Po fali będziemy zupełnie w okolicach końca stycznia" - dodał ekspert.

(PAP) Tomasz Więcławski

LICHWIARZ

„Oczy Białej otworzyły się szerzej, gdy napastnik podniósł śrubokręt. Zrobił zamach, po czym wcisnął narzędzie w poprzek w jej usta, niczym wędzidło koniowi. Następnie nacisnął na rączkę, odchylając jej głowę do tyłu. Biała najpierw próbowała się opierać, potem odsunąć. Śrubokręt wyślizgnął się z jej ust, raniąc jej wargi i język. Poczuła smak krwi. Mężczyzna złapał ją drugą dłonią za gardło, zaczepiając przy tym obcęgi o pasek.

– Otwórz, bo będzie bolało – warknął".

Urszula Biała miała w życiu trzy radości: męża, pracę w policji i mopsa imieniem Marlon. Po tragicznym wypadku, w którym straciła ukochanego, po miesiącach terapii i wielu próbach odzyskania równowagi powrót do służby wydaje się jedynym sposobem, aby stanąć na nogi.

Przydzielona jej sprawa wygląda na zbieg niefortunnych okoliczności: młoda dziewczyna, biegając nocą po lesie, ześlizguje się ze zbocza wprost w objęcia drutu kolczastego. Nie ma śladów walki ani obecności innych osób, zaś idealny schemat nieszczęśliwego wypadku przełamuje tylko

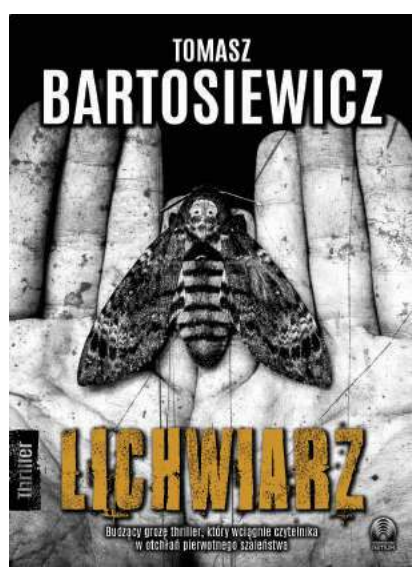

zaparkowany w pobliżu nowy samochód z zerowym przebiegiem. Niedługo po tym zdarzeniu okazuje się, że denatka owinięta w druty cierpiała na aichmofobię – lęk przed ostrymi przedmiotami. Niewyjaśnionych zabójstw i tragicznych wypadków zaczyna przybywać, a Biała z każdym dniem popada w większą paranoję, która zalewa jej umysł coraz mroczniejszymi wizjami.

W mieście pojawił się Lichwiarz.
Ktoś musi go powstrzymać…

TOMASZ BARTOSIEWICZ – urodzony 1 lipca 1987 roku o piątej rano, przez co, jak twierdzi, wiecznie chodzi niewyspany. Programista, miłośnik fantastyki, horrorów i historii niestworzonych w każdej postaci. Po krótkich romansach z poezją, rysunkiem i komiksem od 2007 roku kieruje swą pasję wyłącznie w stronę prozy, w szczególności kryminałów i horrorów. W tych ostatnich dorobił się sowitego naręcza opowiadań, zebranych w dwóch opasłych zbiorach. Jego prace były publikowane m.in. w „OkoLicach Strachu" oraz „Magazynie Histeria".

eprasa.pl 45560d0a89

40 lat temu wprowadzono stan wojenny

40 lat temu, w niedzielę 13 grudnia 1981 r. o godz. 6 rano, Polskie Radio nadało wystąpienie gen. Wojciecha Jaruzelskiego, w którym informował on Polaków o ukonstytuowaniu się Wojskowej Rady Ocalenia Narodowego (WRON) i wprowadzeniu na mocy dekretu Rady Państwa stanu wojennego na terenie całego kraju.

Władze komunistyczne jeszcze 12 grudnia przed północą rozpoczęły zatrzymywanie działaczy opozycji i „Solidarności". W ciągu kilku dni w 49 ośrodkach internowania umieszczono około 5 tys. osób. W ogromnej operacji policyjno-wojskowej użyto w sumie 70 tys. żołnierzy, 30 tys. milicjantów, 1750 czołgów, 1900 wozów bojowych i 9 tys. samochodów.

Przygotowania do wprowadzenia stanu wojennego trwały ponad rok i były prowadzone ze szczególną starannością. Kontrolował je m.in. naczelny dowódca wojsk Układu Warszawskiego marszałek Wiktor Kulikow oraz ludzie z jego sztabu. Na potrzeby stanu wojennego sporządzono projekty różnych aktów prawnych, wydrukowano w Związku Sowieckim 100 tys. egzemplarzy obwieszczenia o wprowadzeniu stanu wojennego, ustalono listy komisarzy wojskowych mających przejąć kontrolę nad administracją państwową i większymi zakładami pracy, a także wybrano instytucje i przedsiębiorstwa, które miały zostać zmilitaryzowane.

Od połowy października z obszarem przyszłych działań zapoznawało się ponad tysiąc Wojskowych Terenowych Grup Operacyjnych. Intensywne ćwiczenia w walkach z tłumem przechodziły oddziały ZOMO. W więzieniach przygotowano miejsca dla około 5 tys. działaczy „Solidarności" i opozycji, którzy mieli zostać internowani na podstawie list sporządzanych od początku 1981 r.

Prof. Andrzej Paczkowski w książce „Wojna polsko-jaruzelska" ocenia, że „Solidarność", opozycja i Kościół nie były przygotowane na wprowadzenie stanu wojennego. „Od lata 1980 r. - pisał prof. Paczkowski - panował w Polsce właściwie permanentny stan niepokoju, wzmagany przez pogłębiające się trudności życia codziennego. (...) Często powtarzające się okresy mobilizacji i wzrostu poczucia zagrożenia w pewnym sensie uczyniły ludzi obojętnymi na sygnały o planowanych działaniach władz".

W kierownictwie „Solidarności" na początku grudnia 1981 r. zdawano sobie sprawę z gwałtownego wzrostu napięcia, liczono jednak, że do konfrontacji z władzami komunistycznymi dojdzie dopiero po przyjęciu przez Sejm rządowej ustawy „O nadzwyczajnych środkach działania w interesie ochrony obywateli i państwa".

Decyzja o wprowadzeniu stanu wojennego zaakceptowana została 5 grudnia 1981 r. przez Biuro Polityczne KC PZPR. Gen. Jaruzelski otrzymał od towarzyszy partyjnych swobodę co do wyboru konkretnej daty rozpoczęcia operacji. W nocy z 8 na 9 grudnia 1981 r. w trakcie spotkania z przebywającym w Warszawie marszałkiem Kulikowem gen. Jaruzelski poinformował go o planowanych działaniach, nie podając jednak konkretnej daty ich rozpoczęcia.

Notatka z tego spotkania, sporządzona przez gen. Wiktora Anoszkina - adiutanta marszałka Kulikowa - została w całości opublikowana przez historyka IPN prof. Antoniego Dudka w „Biuletynie IPN" nr 12 (107) z grudnia 2009 r. Wynika z niej, że gen. Jaruzelski wprost zażądał wsparcia militarnego po wprowadzeniu stanu wojennego, mówiąc: „Strajki są dla nas najlepszym wariantem. Robotnicy pozostaną na miejscu. Będzie gorzej, jeśli wyjdą z zakładów pracy i zaczną dewastować komitety partyjne, organizować demonstracje uliczne itd. Gdyby to miało ogarnąć cały kraj, to wy (ZSRR) będziecie nam musieli pomóc. Sami nie damy sobie rady".

Marszałek Kulikow, któremu - jak podkreśla prof. Dudek - myśl o dowodzeniu operacją stłumienia kontrrewolucji w Polsce nie była z pewnością obca, odpowiedział: „Jeżeli nie starczy waszych sił, to pewnie trzeba będzie wykorzystać +Tarczę-81+" (za tym kryptonimem krył się przypuszczalnie plan operacji wojskowej Układu Warszawskiego w Polsce). Kulikow dodał: „Zapewne Wojsko Polskie samo poradzi sobie z tą garstką rewolucjonistów". Jaruzelski zauważył wtedy, że „na przykład Katowice liczą około 4 mln mieszkańców. To taka Finlandia, a wojska - jeśli nie liczyć dywizji obrony przeciwlotniczej - nie ma. Dlatego bez pomocy nie damy rady". „Byłoby gorzej, gdyby Polska wyszła z Układu Warszawskiego" - dodał Jaruzelski.

Kulikow podkreślał, że „najpierw należy wykorzystać własne możliwości". Pod koniec rozmowy spytał, czy może zameldować Breżniewowi, że „podjęliście decyzję o przystąpieniu do realizacji planu". W odpowiedzi Jaruzelski odparł: „Tak, pod warunkiem, że udzielicie nam pomocy". Według A. Dudka, notatka Anoszkina sugeruje, że Jaruzelski nie tylko wiedział, iż Rosjanie nie zamierzają interweniować, ale wcześniej domagał się od nich udzielenia pomocy wojskowej.

Historyk IPN podkreśla również, że wypowiedzi Kulikowa nie zawierały jednoznacznej obietnicy pomocy wojskowej w tłumieniu protestów społecznych w Polsce, ale też jej nie wykluczały.

O wyznaczonym terminie wprowadzenia stanu wojennego marszałek Kulikow i przywódcy sowieccy zostali poinformowani 11 grudnia. Operacja jego wprowadzenia rozpoczęła się w nocy z 12 na 13 grudnia 1981 r. Jeszcze przed północą jednostki MSW, składające się z grup specjalnych, oddziałów ZOMO, jednostek antyterrorystycznych, funkcjonariuszy SB, oddziałów Jednostek Nadwiślańskich przy wsparciu wojska rozpoczęły działania.

W ramach operacji „Azalia" siły porządkowe MSW i WP zajęły obiekty Polskiego Radia i Telewizji oraz zablokowały w centrach telekomunikacyjnych połączenia krajowe i zagraniczne. Grupy milicjantów i funkcjonariuszy SB przystąpiły w ramach operacji o kryptonimie „Jodła" do internowania działaczy „Solidarności" i przywódców opozycji politycznej.

Oddziały ZOMO zajęły lokale zarządów regionalnych „Solidarności", zatrzymując przebywające tam osoby i zabezpieczając znalezione urządzenia łącznościowe i poligraficzne. Do miast skierowano oddziały pancerne i zmechanizowane, które umieszczono przy najważniejszych węzłach komunikacyjnych, trasach wylotowych, głównych skrzyżowaniach, gmachach urzędowych i innych obiektach strategicznych. Przeprowadzono aresztowania wśród niezależnych intelektualistów, w tym także wśród organizatorów i uczestników obradującego w Warszawie Kongresu Kultury Polskiej.

Główne uderzenie nastąpiło jednak w Gdańsku, gdzie w sobotę zebrała się Komisja Krajowa NSZZ „Solidarność" i gdzie w związku z tym przebywało wielu działaczy i doradców związkowych. W ciągu nocy zatrzymano w Gdańsku około 30 członków Komisji Krajowej i kilku doradców. Jednym z nich był Jacek Kuroń, który wspominając okoliczności swojego zatrzymania w gdańskim „Novotelu" w nocy z 12 na 13 grudnia pisał: „Usłyszałem zgrzyt klucza. Przyszli. Jechaliśmy później suką przez nocne miasto. Na ulicach stały czołgi i wozy pancerne. Nawet mnie nie skuli. Mój wierny stróż major Leśniak zapytał: + - No i co, panie Kuroń, warto było? - Pamięta pan, majorze, jak trzy lata temu przyjechaliście wziąć mnie stąd, spod Gdańska?+ - odpowiedziałem pytaniem na pytanie. - +Przyjechaliście wtedy w cztery fiaty. A dzisiaj, widzi pan sam, ile czołgów i wojska musieliście wyprowadzić na ulice, żeby mnie wziąć+" (J.Kuroń „Gwiezdny czas").

O godzinie pierwszej w nocy w Belwederze zebrali się członkowie Rady Państwa, teoretycznie najważniejszego urzędu PRL. Większość z nich nie wiedziała jednak, jaki był cel tego nocnego spotkania. Po półtoragodzinnych obradach członkowie Rady Państwa przyjęli przedstawiony im dekret o wprowadzeniu stanu wojennego oraz towarzyszące mu dokumenty, przeciwko głosował jedynie przewodniczący PAX - Ryszard Reiff. Wszystkie przyjęte dokumenty były antydatowane i nosiły datę 12 grudnia 1981 r.

Dekret o wprowadzeniu stanu wojennego był niezgodny z obowiązującym wówczas prawem, ponieważ Rada Państwa mogła wydawać dekrety jedynie między sesjami Sejmu. Tymczasem sesja taka trwała, a najbliższe posiedzenie izby wyznaczone było na 15 i 16 grudnia.

W specjalny sposób potraktowany został przez autorów stanu wojennego przewodniczący „Solidarności" Lech Wałęsa. Władze liczyły bowiem, że uda się im wykorzystać go politycznie. Około godziny drugiej w nocy w jego mieszkaniu pojawili się wojewoda gdański Jerzy Kołodziejski i I sekretarz gdańskiego KW PZPR Tadeusz Fiszbach, członek Biura Politycznego. Poinformowali oni Wałęsę o wprowadzeniu stanu wojennego stwierdzając, że powinien natychmiast udać się do Warszawy na rozmowy z przedstawicielami władz. Ostatecznie Wałęsa oświadczył, iż pod przymusem zgadza się jechać do Warszawy. Przewodniczący „Solidarności" odrzucił przedstawiane mu przez władze komunistyczne propozycje współpracy. Został internowany i odizolowany od innych działaczy „Solidarności". Po pobycie w Chylicach i Otwocku umieszczono go ostatecznie w ośrodku rządowym w Arłamowie.

W sumie w pierwszych dniach stanu wojennego internowano około 5 tys. osób, które przetrzymywano w 49 ośrodkach odosobnienia na terenie całego kraju. Łącznie w czasie stanu wojennego liczba internowanych sięgnęła 10 tys., w więzieniach znalazła się znaczna część krajowych i regionalnych przywódców „Solidarności", doradców, członków komisji zakładowych dużych fabryk, działaczy opozycji demokratycznej oraz intelektualistów związanych z „Solidarnością".

W celach propagandowych zatrzymano także kilkadziesiąt osób z poprzedniej ekipy sprawującej władzę, m.in. Edwarda Gierka, Piotra Jaroszewicza i Edwarda Babiucha. Na podstawie dekretu o stanie wojennym zawieszono podstawowe prawa i wolności obywatelskie, wprowadzono tryb doraźny w sądach, zakazano strajków, demonstracji, milicja i wojsko mogły każdego legitymować i przeszukiwać.

Wprowadzono godzinę milicyjną od godz. 22 do godz. 6 rano, a na wyjazdy poza miejsce zamieszkania potrzebna była przepustka. Korespondencja podlegała oficjalnej cenzurze, wyłączono telefony, uniemożliwiając między innymi wzywanie pogotowia ratunkowego i straży pożarnej. Większość najważniejszych instytucji i zakładów pracy została zmilitaryzowana i była kierowana przez ponad 8 tys. komisarzy wojskowych.

Zakazano wydawania prasy, poza „Trybuną Ludu" i „Żołnierzem Wolności". Zawieszono działalność wszystkich organizacji społecznych i kulturalnych, a także zajęcia w szkołach i na wyższych uczelniach.

Oficjalnie administratorem stanu wojennego była 21-osobowa Wojskowa Rada Ocalenia Narodowego z gen. Wojciechem Jaruzelskim na czele. W praktyce była ona jednak ciałem fasadowym. Najważniejsze decyzje w okresie stanu wojennego podejmowała nieformalna grupa wojskowych oraz członków partii nazywana dyrektoriatem. W jej skład obok gen. Jaruzelskiego wchodzili: gen. Florian Siwicki (wiceminister obrony narodowej), gen. Czesław Kiszczak (minister spraw wewnętrznych), gen. MO Mirosław Milewski (sekretarz KC), Mieczysław F. Rakowski (wicepremier), Kazimierz Barcikowski (sekretarz KC) i Stefan Olszowski (sekretarz KC).

Nieliczni przywódcy „Solidarności", którzy uniknęli zatrzymań, m.in. Zbigniew Bujak, Władysław Frasyniuk, Bogdan Borusewicz, Aleksander Hall, Tadeusz Jedynak, Bogdan Lis czy Eugeniusz

Warszawa 13.12.1981. Transmisja telewizja o godz. 6 rano przemówienia I sekretarza KC PZPR, generała Wojciecha Jaruzelskiego, w którym ogłosił wprowadzenie stanu wojennego na terenie całej PRL.

Szumiejko, rozpoczęli w wyjątkowo trudnych warunkach tworzenie struktur podziemnych.

14 grudnia rozpoczęły się niezależnie od siebie strajki okupacyjne w wielu dużych zakładach przemysłowych. Strajkowały huty, w tym największa w kraju „Katowice" oraz im. Lenina, większość kopalń, porty, stocznie w Trójmieście i Szczecinie, największe fabryki, takie jak: WSK w Świdniku, Dolmel i PaFaWag we Wrocławiu, „Ursus" czy Zakłady Przemysłu Odzieżowego im. Juliana Marchlewskiego w Łodzi. Strajkowano w sumie w 199 zakładach (w 50 utworzono komitety strajkowe), na około 7 tys. istniejących wtedy w Polsce przedsiębiorstw.

W 40 zakładach doszło do brutalnych pacyfikacji strajków, przy użyciu oddziałów ZOMO i wojska, wyposażonego w ciężki sprzęt. Szczególnie dramatyczny przebieg miały strajki w kopalniach na Górnym Śląsku, gdzie górnicy stawili czynny opór. 16 grudnia 1981 r. w Kopalni Węgla Kamiennego „Wujek" w trakcie kilkugodzinnych walk milicjanci użyli broni palnej, zabijając 9 górników. 23 grudnia przy wsparciu czołgów i desantu ze śmigłowców udało się stłumić strajk w Hucie „Katowice". Najdłużej trwały strajki w kopalniach „Ziemowit" (do 24 grudnia) i „Piast" (do 28 grudnia), w których zdecydowano się prowadzić protest pod ziemią.

W grudniu 1981 r. doszło do demonstracji ulicznych m.in. w Warszawie, Krakowie i Gdańsku. Największa z nich, w trakcie której milicjanci zastrzelili jednego z uczestników, odbyła się w Gdańsku. Wprowadzając stan wojenny władze komunistyczne nie zdecydowały się zaatakować bezpośrednio Kościoła katolickiego.

Prymas Józef Glemp od początku apelował o spokój i zażegnanie bratobójczych walk, domagając się jednocześnie uwolnienia internowanych i aresztowanych oraz powrotu do dialogu z „Solidarnością". 13 grudnia w wygłoszonym kazaniu apelował do robotników, by nie narażali życia: „Będę wzywał o rozsądek nawet za cenę narażenia się na zniewagi i będę prosił, nawet gdybym miał boso iść i na klęczkach błagać: +Nie podejmujcie walk Polak przeciw Polakowi+".

Przeciwko wprowadzeniu stanu wojennego wystąpiły Stany Zjednoczone i inne kraje zachodnie. 23 grudnia 1981 r. prezydent USA Ronald Reagan ogłosił sankcje ekonomiczne wobec PRL, a kilka dni później podał do wiadomości, iż obejmą one także Związek Sowiecki, który jego zdaniem ponosił „poważną i bezpośrednią odpowiedzialność za represje w Polsce". W ciągu następnych tygodni do sankcji ekonomicznych przeciwko Polsce przyłączyły się inne kraje zachodnie.

31 grudnia 1982 r. stan wojenny został zawieszony, a 22 lipca 1983 r. odwołany, przy zachowaniu części represyjnego ustawodawstwa. Dokładna liczba osób, które w wyniku wprowadzenia stanu wojennego poniosły śmierć, nie jest znana. Przedstawiane listy ofiar liczą od kilkudziesięciu do ponad stu nazwisk. Nieznana pozostaje również liczba osób, które straciły w tym okresie zdrowie na skutek prześladowań, bicia w trakcie śledztwa czy też podczas demonstracji ulicznych.

(PAP) https://dzieje.pl/

eprasa.pl 45560d0a89

PAŁAC W JABŁONNIE
#poczujnaszahistorie

Zamów w Pałacu

OFERTA ŚWIĄTECZNA

PRZYSTAWKI CIEPŁE I ZIMNE

wigilijne pierogi z kapustą i grzybami 0,5 kg ..... 24 zł
karp po żydowsku (1 półmisek zawierający 5 porcji) .... 38 zł
rolada z sandacza w galarecie (1 półmisek zawierający 5 porcji) .... 42 zł
śledź z cebulą i podgrzybkami 0,5 kg ..... 29 zł
tatar z łososia 0,5 kg ..... 68 zł
dorsz z sosie greckim 0,5 kg ..... 38 zł

sałatka jarzynowa 0,5 kg ..... 22 zł
sałatka śledziowa 0,5 kg ..... 25 zł
domowy pasztet mięsny 0,5 kg ..... 22 zł
pasztet wegetariański z soczewicą 0,5 kg ..... 20 zł
schab nadziewany śliwką i morelą z sosem śliwkowym 0,5 kg ..... 29 zł
rolada z trybowanego kurczaka faszerowana migdałami i zielonym pesto 0,5 kg ..... 30 zł
kompot z suszu 0,75 l ..... 15 zł

ZUPY

barszcz czerwony 0,75 l ..... 15 zł
uszka do barszczu 0,5 kg ..... 22 zł
zupa grzybowa 0,75 l ..... 29 zł

DANIA CIEPŁE I ZIMNE

smażone dzwonko z karpia 0,5 kg ..... 35 zł
bigos świąteczny 0,5 kg ..... 20 zł
kaczka pieczona w całości, faszerowana jabłkiem i pomarańczami 1 szt. ..... 55 zł
konfitowana noga z gęsi, sos wiśniowy, kopytka ..... 49 zł

DESERY
Królewskie ciasta pieczone na miejscu

sernik 0,5 kg ..... 22 zł
szarlotka 0,5 kg ..... 20 zł

ZAMÓWIENIA

Zamówienia przyjmujemy do poniedziałku 20 grudnia **do godziny 17:00.**

Prosimy o zamawianie 1 jednostki lub jej wielokrotności.

Opakowanie: naczynia jednorazowe.

Transport do 10 km – gratis
powyżej 10 km – cena do ustalenia.

ZAMÓW:
info@palacjablonna.pan.pl
tel. 22 782 54 89 | 883 324 344 | 535 585 661

ZAPŁAĆ:
VISA mastercard Maestro blik

PAŁAC W JABŁONNIE
ul. Modlińska 105, 05-110 Jabłonna

Miód i zdrowia w bród!

Miód jest lekarstwem na długowieczność, co potwierdza wiele sławnych, historycznych postaci

JADWIGA WOŁYNIK
j.wolynik@tio.com.pl

Hipokrates, „jeden z ojców medycyny", który wg współczesnej wiedzy dożył 111 lat, podobno bardzo lubił miód i w jego zalety wierzył. Twierdził, że: „miodowy napój gubi i uspakaja kaszel..."

Pitagoras, którego zna dziś nawet każdy uczeń, uważał, że siły i zdrowie zawdzięcza pszczołom i miodom. Grecki mędrzec mógł pochwalić się też sędziwym wiekiem.

W bardzo starej i znakomitej księdze hinduskiej AJUR-WEDA, czyli Księdze życia, można znaleźć zalecenie leczenia gruźlicy płuc miodem i mlekiem.

Słynny perski uczony, lekarz i filozof, Abu Alu al-Husayn ibin Abd Allah inn Sina zwany Awicenną uważał, że znakomitym lekiem na w/w chorobę jest świeży miód prosto z pasieki, utarty z płatkami róży.

W ludowej medycynie w tym celu stosowano miód z mlekiem kozim i sadłem gęsim. Uważano też, że wywar z chrzanu z miodem, pity w ciągu 5-7 tygodni, stawia chorego na nogi. Leczenie trzeba przerwać, jeśli pojawi się biegunka lub nocne poty.

Zalecano też picie naparu z ziela podbiału z miodem lub kwiatu lipowego z miodem.

Także kurze żółtka, utarte ze świeżym miodem, zmniejszają kaszel, oczyszczają płuca, polepszają samopoczucie i rozgrzewają wewnętrznie. A to już wiedza od mojej babci.

Dzisiejsze badania ambulatoryjne potwierdzają, znane od wieków w medycynie ludowej, wysoko bakteriobójcze działanie miodu.

Miód jest wysoko kaloryczny, lekko strawny, dodaje energii i wzmacnia cały organizm, łagodzi skutki stresu, regeneruje siły psychiczne. Zalecana dzienna dawka to 50 do 100 gram miodu dziennie. Każdy miód ma inne właściwości i jest polecany przy innych schorzeniach. Na początek zalety miodu gryczanego.

MIÓD GRYCZANY jest wskazany szczególnie dla osób starszych, ze zdiagnozowaną miażdżycą i znajdujących się w grupie wysokiego ryzyka. Cukry proste zawarte w nim są łatwo wchłaniane do krwiobiegu i potrafią w krótkim czasie odżywić mięsień sercowy. Duża ilość rutyny pomaga w przyswojeniu witaminy C, zapobiega jej rozpadowi i przyspiesza gojenie ran. Dzięki rutynie, miód ten może być stosowany jako środek wspomagający w leczeniu urazów wewnętrznych. Cukry proste z miodu odtruwają wątrobę, cholina chroni wątrobę i nerki. Ten gatunek miodu zawiera łatwo przyswajalne białko, magnez i żelazo, chroni przed niedoborem żelaza, powoduje wzrost hemoglobiny we krwi, wspomaga procesy odnowy organizmu, usuwa zeń ołów i pierwiastki promieniotwórcze z krwi, działa też bakteriobójczo. Zawiera witaminy z grupy B (zwłaszcza B1, B2 i B3 – ta ostatnia zwana jest również witaminą PP) oraz takie pierwiastki jak: miedź, magnez, fosfor, bor, jod, kobalt, nikiel.

Ten rodzaj miodu działa odtruwająco na wątrobę, reguluje ciśnienie krwi i poziom cholesterolu, leczy choroby serca i układu krążenia, wzmacnia odporność, reguluje pracę układu nerwowego i łagodzi napięcia psychiczne, spowalnia procesy starzenia, leczy anemię i miażdżycę, pomaga leczyć stany zapalne nerek, przyspiesza leczenie ran, wpływa korzystnie na wzrok, regeneruje organizm po długiej chorobie i złamaniach kończyn, pomaga leczyć przeziębienie...

DZIAŁA NICZYM NATURALNY ANTYBIOTYK.

Miód gryczany można jeść bezpośrednio łyżeczką, smarować nim pieczywo, dodawać do zup mlecznych albo rozpuszczać w ciepłych napojach (wodzie, herbacie, mleku, naparze ziołowym). Należy jednak pamiętać, że napój przed dodaniem miodu powinien być przestudzony, ponieważ w wysokiej temperaturze miód traci lecznicze właściwości.

Herbata z miodem

Bierzemy łyżkę stołową kwiatów lipy i tyleż owoców maliny. Zalewamy dwiema szklankami przegotowanej wody i podgrzewamy 5 minut w emaliowanym lub szklanym garnczku. Odstawiamy naczynie, czekamy, by się zaparzyło i przecedzamy. W ciepłym jeszcze wywarze rozpuszczamy dwie stołowe łyżki miodu. Herbatę pijemy ciepłą, po pół szklanki, 3-4 razy dziennie jako środek obniżający gorączkę i przeciwzapalny przy przeziębieniu i grypie. O tej porze roku można użyć suszonych kwiatów lipy i mrożonych malin.

Lecznicza mieszanka ziołowa z miodem

Korzeń prawoślazu - 40 g, liście podbiału - 40g, lebiodki - 20g, zalewamy wrzątkiem, odczekujemy 15-20 minut, tak, aby zioła nie miały więcej jak 38 stopni temperatury i do ciepłego wywaru dodajemy miód według smaku. Herbatę pijemy ciepłą po ćwiartce szklanki 3-4 razy dziennie przy chorobie oskrzeli i płuc. Wywar, przed dodaniem miodu, należy rozpuścić gotującą się wodą w proporcji na jedną część wywaru - dziesięć części wody (1:10).

Nalewka lecznicza z owoców dzikiej róży i miodu, na wzmocnienie układu odpornościowego

Do słoja wkładamy: 200 g suchych zmielonych owoców dzikiej róży, 2 łyżki zmielonych migdałów, 2 łyżki rodzynek, 3 łyżki pokrojonych suszonych moreli, 3 łyżki pokrojonych suszonych śliwek, 3 łyżki zmielonych orzechów włoskich, łyżka startego imbiru, pół łyżeczki zmielonego cynamonu. Ingrediencje zalewamy litrem 45% alkoholu. Zakręcamy szczelnie. Odstawiamy na 21 dni do ciemnego pomieszczenia. Po tym czasie przecedzamy, dodajemy 6 łyżek stołowych miodu. Odstawiamy na 7 dni. Przyjmujemy po 1 łyżce stołowej 2-3 razy dziennie na godzinę przed posiłkiem. Spożywamy całą naleweczkę.

Pszczoły obdarowują nas szczodrze i bezinteresownie, wszystkim czym mogą. Ale czy my się im odpowiednio odwdzięczamy, dbamy o nie? Ponoć „tylko szlachetni potrafią być wdzięczni". Bądźmy więc szlachetni, chrońmy i szanujmy pszczoły.

J.W.

eprasa.pl 45560d0a89

Obiady domowe z Pałacu
(menu dnia: zupa i danie główne lub Burger Menu)
ABONAMENT DOROSŁY

5 - dniowy

100 zł

odbiór osobisty

opakowania na wynos
15 zł/abonament.

Obiady domowe z Pałacu
(menu dnia: zupa i danie główne lub Burger Menu)
ABONAMENT DZIECKO

5 - dniowy

75 zł

odbiór osobisty

opakowania na wynos
15 zł/abonament.

zamów: +48 883 324 344 info@palacjablonna.pan.pl

środa 8 grudnia

TVP 1

05:20 Przysięga - seria obyczajowy, prod. Turcja
06:10 Elif - serial, prod. Turcja, 2018
07:00 Transmisja Mszy Świętej z Sanktuarium Matki Bożej na Jasnej Górze
07:30 Rodzinny ekspres - magazyn
08:00 Wiadomości
08:10 Pogoda poranna
08:15 Kwadrans polityczny
08:40 Ranczo - serial
09:35 Komisarz Alex - serial kryminalny TVP
10:35 Ojciec Mateusz - serial kryminalny TVP
11:25 Kasta - serial paradokumentalny TVP
12:00 Wiadomości
12:10 Agrobiznes
12:30 Agropogoda - magazyn
12:40 Rok w ogrodzie Extra
12:55 Natura w Jedynce - Przystanek u pingwinów

SERIAL OBYCZAJOWY

14:00 Elif - serial, prod. Turcja, 2018
15:00 Wiadomości
15:15 Alarm! - magazyn
15:35 Gra słów. Krzyżówka
16:05 Przysięga - serial
17:00 Teleexpress
17:15 Jaka to melodia?
17:55 Klan - telenowela TVP
18:20 Kasta - serial
18:55 Jeden z dziesięciu
19:30 Wiadomości
20:10 Alarm! - magazyn
20:25 Leśniczówka
20:55 Piłka nożna
23:10 Historia bez tajemnic
00:15 To nie ja zabiłam - film fabularny
01:50 Tajemnica Enigmy - serial TVP
02:45 Bodo - serial

TVP 2

05:25 Na dobre i na złe - serial TVP
06:25 Pożyteczni.pl - magazyn
06:55 Familiada - teleturniej
07:30 Pytanie na śniadanie
10:40 Panorama
10:50 Pytanie na śniadanie
11:20 Rodzinka.pl - serial komediowy TVP
11:50 Dla niesłyszących - Barwy szczęścia - serial obyczajowy TVP
12:30 Koło fortuny - teleturniej
13:15 Kozacka miłość - serial kostiumowy
14:05 Va Banque - teleturniej
14:35 Na sygnale - serial fabularyzowany TVP
15:00 Koło Fortuny - extra - teleturniej
15:10 Górscy ratownicy - serial obyczajowy
16:00 Koło fortuny
16:35 Familiada - teleturniej

SERIAL OBYCZAJOWY

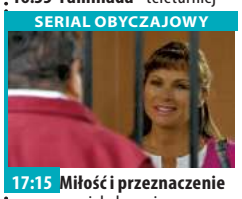

17:15 Miłość i przeznaczenie - serial obyczajowy
18:00 Panorama
18:20 Va Banque - teleturniej
18:45 Kozacka miłość - serial kostiumowy, prod. Rosja
19:35 Barwy szczęścia - serial obyczajowy TVP
20:35 Kulisy seriali Na dobre i na złe i Na sygnale - felieton
20:50 Na dobre i na złe - serial TVP
21:55 Zniewolona - serial kostiumowy, prod. Ukraina
23:55 Powiew miłości - film obyczajowy, prod. USA
01:35 Deep State: tajny układ
02:45 Olimpiada w Tokio - cena bezpieczeństwa

TVN

05:40 Uwaga! - magazyn
06:00 Ukryta prawda - program obyczajowy
07:00 Kuchenne rewolucje - program kulinarno-rozrywkowy
08:00 Dzień Dobry TVN - magazyn
11:35 Doradca smaku
11:45 Ukryta prawda - program obyczajowy
12:50 Tajemnice miłości
13:55 Ukryta prawda - program obyczajowy
15:55 Kuchenne rewolucje - program kulinarno-rozrywkowy
17:00 Tajemnice miłości
18:00 Ukryta prawda - program obyczajowy
19:00 Fakty - informacje
19:35 Sport
19:45 Pogoda - informacje
19:50 Raport smogowy
19:55 Uwaga! - magazyn
20:10 Doradca smaku

SERIAL OBYCZAJOWY

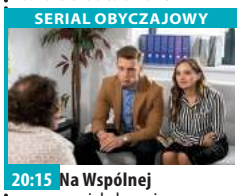

20:15 Na Wspólnej - serial obyczajowy, Polska
20:55 Milionerzy
21:35 Historia zemsty - film sensacyjny, 2017, reż. Johnny Martin, wyk. Nicolas Cage, Deborah Unger, Anna Hutchison, Talitha Eliana Bateman, Don Johnson
23:40 Bogowie ulicy - film kryminalny, USA, 2012, reż. David Ayer, wyk. Jake Gyllenhaal, Michael Pena, Anna Kendrick
02:00 Superwizjer - magazyn reporterów prod. Polska
02:45 Noc magii
04:05 Kto was tak urządził

POLSAT

06:00 Nowy dzień z Polsat News
08:40 Malanowski i Partnerzy
09:40 Sekrety rodziny
10:40 Dlaczego ja?
11:40 Gliniarze
12:50 Wydarzenia
13:25 Interwencja
13:40 Trudne sprawy
14:40 Dlaczego ja?
15:50 Wydarzenia
16:10 Pogoda
16:15 Interwencja
16:30 Na ratunek 112
17:00 Gliniarze
18:00 Pierwsza miłość
18:50 Wydarzenia
19:25 Gość Wydarzeń
19:45 Sport
19:55 Pogoda
20:00 Nie ma mocnych wersja kolorowa Kontynuacja przygód dwóch rodzin zabużańskich, osadników na Dolnym Śląsku.

FILM SENSACYJNY

22:20 John Tucker musi odejść Trzy atrakcyjne i podziwiane dziewczyny z rywalizujących ze sobą licealnych paczek odkrywają, że każda z nich spotyka się z tym samym facetem: przystojnym i klawym kapitanem szkolnej drużyny koszykówki, Johnem Tuckerem.
00:05 Zawiść Nick i Tim są sąsiadami, przyjaciółmi i współpracownikami.
02:35 Love Island. Wyspa miłości
04:40 Disco Gramy - program rozrywkowy
05:25 Telezakupy TV Okazje

TVP Kultura

07:00 Muzyczne poranki teledyski
08:05 Co dalej?
08:30 Do dzieła - magazyn
08:45 Portrety - Bogdan Jankowski - cykl reportaży
09:00 Chce się żyć - film obyczajowy, prod. Polska, 2013, reż. Maciej Pieprzyca, wyk. Dawid Ogrodnik, Kamil Tkacz, Dorota Kolak, Arkadiusz Jakubik, Anna Nehrebecka, Katarzyna Zawadzka, Mikołaj Roznerski, Anna Karczmarczyk
11:00 Komediantka - serial TVP
13:30 Rzeczpospolita modernistyczna - Architektura Przemysłu. Port w Gdyni
14:05 Tamte lata, tamte dni - Magdalena Zawadzka
14:40 Chłopcy - film obyczajowy

KOMEDIA

16:15 Rififi po sześćdziesiątce - komedia
17:50 Mieszczanie żywieccy
18:30 Informacje kulturalne
18:55 Nędznicy - serial kostiumowy
20:00 Na wschód od Hollywood - Pani Hyde - film fabularny, prod. Francja, 2017, reż. Serge Bozon, wyk. Isabelle Huppert, Romain Duris, Jose Garcia
21:45 Paryż. Śladami Chopina - cykl reportaży
22:10 Więcej niż fikcja - Szalom Bollywood - film
23:40 Jazz - Koncert na dwa fortepiany
00:35 Informacje kulturalne
01:10 Lekkie obyczaje - Maria Skłodowska - Curie

TV Puls

06:00 Zbuntowany anioł - telenowela
07:00 Rodzinny interes - serial obyczajowy
08:00 Lombard. Życie pod zastaw - serial obyczajowy
11:00 Zbuntowany anioł - telenowela
12:00 Zaklinaczka duchów - serial fantasy Dzięki swojemu darowi Melinda Gordon potrafi komunikować się z zagubionymi duszami zmarłych ludzi i pomaga im przejść na drugą stronę.
14:00 Lombard. Życie pod zastaw - serial obyczajowy
16:00 Rodzinny interes - serial obyczajowy
18:00 Lombard. Życie pod zastaw - serial obyczajowy
20:00 Krwawe porachunki

FILM KRYMINALNY

22:00 Dzielnica strachu - film kryminalny
00:00 Ekstrakt
01:50 Lombard. Życie pod zastaw - serial obyczajowy prod. Polska
02:50 Wojciech Cejrowski. Boso - Teksas
03:25 Zobacz to! Blok powtórkowy: Taki jest świat - program informacyjny
04:05 Menu na miarę - program kulinarny prod. Polska
04:35 Z archiwum policji - serial dokumentalny prod. Polska
05:00 Rodzinny interes - serial obyczajowy prod. Polska

TVN 7

05:40 Szpital
06:35 Rozwód. Walka o wszystko
07:35 Papiery na szczęście - serial, Polska
08:10 Ukryta prawda - program obyczajowy
11:15 Rozwód. Walka o wszystko
12:15 Szpital - program obyczajowy
13:15 SOS Ekipy w akcji
14:15 Sąd rodzinny - program sądowy
15:15 Sędzia Anna Maria Wesołowska
16:15 Ukryta prawda - program obyczajowy
17:15 Ten moment
17:50 Brzydula - serial, Polska
18:25 SOS Ekipy w akcji
19:30 Papiery na szczęście - serial, Polska
20:00 Brzydula - serial, Polska

FILM SENSACYJNY

20:35 Dzień patriotów - film sensacyjny, Hong Kong, USA, 2016, reż. Peter Berg, wyk. Mark Wahlberg, Kevin Bacon, John Goodman, J.K. Simmons, Michelle Monaghan, Alex Wolff
23:20 Moje córki krowy - film obyczajowy, Polska, 2015, reż. Kinga Dębska, wyk. Agata Kulesza, Gabriela Muskała, Marian Dziędziel, Marcin Dorociński, Małgorzata Niemirska, Łukasz Simlat
01:05 Zbrodnia w sąsiedztwie
02:10 Druga strona medalu - talk show
03:20 Noc magii

TV 4

07:00 Strażnik Teksasu **08:00** Nasz nowy dom **09:00** Pierwsza miłość **09:50** Kochane pieniądze **10:50** Hardkorowy lombard **11:50** Święty **12:55** Pamiętniki z wakacji **13:55** STOP Drogówka **15:55** Hardkorowy lombard **16:55** Święty **18:00** Kochane pieniądze **19:00** Policjantki i Policjanci **20:00** Sprawiedliwi - Wydział Kryminalny **21:05** Król Skorpion: Księga Dusz Nesberek, zły i żądny władzy przywódca jednego z egipskich plemion, odnajduje prastary grób króla Memtepa, a w nim Kieł Anubisa - wykuty przez władcę podziemi mityczny miecz. **23:10** Bez litości 2 Katie przyjechała do Nowego Jorku by zostać modelką, ale na razie pracuje jako kelnerka. **01:25** Śmierć na 1000 sposobów

TV Trwam

10:00 Audiencja Generalna Ojca Świętego Franciszka z Watykanu **11:00** Po co nam wykopaliska **11:25** Jestem mamą **11:40** Prosto o gospodarce **12:00** Anioł Pański **12:03** Informacje dnia **12:20** Mojżesz - 10 przykazań **13:15** Muzyczne chwile **13:25** Kolory Świętości **13:30** Msza święta z Jasnej Góry **14:20** 100 cudownych miejsc na świecie **14:30** Oratorium o Niepokalanym Poczęciu Najświętszej Maryi Panny **15:30** Albertynki **15:50** Ma się rozumieć **16:00** Informacje dnia **16:10** Na zdrowie **16:30** Wyszyński **16:55** Święty na każdy dzień **17:00** XXX Rocznica powstania Radia Maryja **20:00** Informacje dnia **20:20** Różaniec **20:50** Myśląc Ojczyzna **21:00** Apel Jasnogórski

eprasa.pl 45560d0a89

czwartek 9 grudnia

TVP 1

05:20 Przysięga - serial obyczajowy, prod. Turcja
06:05 Elif - serial, prod. Turcja, 2018
07:00 Transmisja Mszy Świętej z Sanktuarium Matki Bożej na Jasnej Górze
07:30 Dobre historie - Świat w kratę
08:00 Wiadomości
08:10 Pogoda poranna
08:15 Kwadrans polityczny
08:40 Ranczo - serial obyczajowy TVP
09:35 Komisarz Alex - serial kryminalny TVP
10:35 Ojciec Mateusz - serial kryminalny TVP
11:25 Kasta - serial paradokumentalny TVP
12:00 Wiadomości
12:10 Agrobiznes
12:30 Agropogoda - magazyn
12:35 To się opłaca - magazyn
12:50 Natura w Jedynce

SERIAL OBYCZAJOWY

14:00 Elif - serial, prod. Turcja, 2018
15:00 Wiadomości
15:10 Pogoda
15:15 Alarm! - magazyn
15:35 Gra słów. Krzyżówka
16:05 Przysięga - serial
17:00 Teleexpress
17:15 Jaka to melodia?
17:55 Klan - telenowela TVP
18:20 Kasta - serial
18:55 Jeden z dziesięciu
19:30 Wiadomości
20:10 Alarm! - magazyn
20:30 Leśniczówka
21:00 Na sygnale - serial
21:35 Sprawa dla reportera
22:35 Magazyn śledczy Anity Gargas - magazyn
23:10 Magazyn kryminalny 997 - magazyn

TVP 2

05:30 Na dobre i na złe - serial TVP
06:25 Smaki świata - magazyn
06:55 Familiada - teleturniej
07:30 Pytanie na śniadanie
10:40 Panorama
10:45 Pytanie na śniadanie
11:20 Smaki świata - pośród mórz - magazyn kulinarny
11:50 Dla niesłyszących - Barwy szczęścia - serial obyczajowy TVP
12:30 Koło fortuny - teleturniej
13:15 Kozacka miłość - serial kostiumowy, prod. Rosja
14:05 Va Banque - teleturniej
14:35 Na sygnale - serial fabularyzowany TVP
15:00 Koło Fortuny - extra - teleturniej
15:10 Górscy ratownicy - serial obyczajowy
16:00 Koło fortuny
16:35 Familiada - teleturniej

SERIAL OBYCZAJOWY

17:15 Miłość i przeznaczenie - serial obyczajowy
18:00 Panorama
18:25 Piłka nożna - Liga Europy 2021/22, Legia Warszawa - Spartak Moskwa
20:55 Ojciec Mateusz - serial kryminalny TVP
21:55 Zniewolona - serial kostiumowy, prod. Ukraina, 2019
23:55 Z podniesionym czołem - film akcji
01:35 Powiew miłości - film obyczajowy, prod. USA, 2018, reż. Andrew Cymek, wyk. Cindy Busby, Kevin McGarry, Sadie Munroe
03:10 Bankowa gra
04:15 Art Noc

TVN

05:40 Uwaga! - magazyn
06:00 Ukryta prawda - program obyczajowy
07:00 Kuchenne rewolucje - program kulinarno-rozrywkowy
08:00 Dzień Dobry TVN - magazyn
11:35 Doradca smaku
11:45 Ukryta prawda - program obyczajowy
12:50 Tajemnice miłości
13:55 Ukryta prawda - program obyczajowy
15:55 Kuchenne rewolucje - program kulinarno-rozrywkowy
17:00 Tajemnice miłości
18:00 Ukryta prawda - program obyczajowy
19:00 Fakty - informacje
19:35 Sport
19:45 Pogoda - informacje
19:50 Raport smogowy
19:55 Uwaga! - magazyn
20:10 Doradca smaku

SERIAL OBYCZAJOWY

20:15 Na Wspólnej - serial obyczajowy, Polska
20:55 Milionerzy
21:35 Kuchenne rewolucje - program kulinarno-rozrywkowy
22:40 Ostatnia misja - film sensacyjny, Polska, 1999, reż. Wojciech Wójcik, wyk. Peter J. Lucas, Janusz Gajos, Ewa Gorzelak, Mirosław Baka, Piotr Fronczewski, Artur Żmijewski, Jerzy Kamas, Małgorzata Foremniak, Paweł Wilczak, Marek Barbasiewicz
00:50 Ślub od pierwszego wejrzenia
01:50 Kobieta na krańcu świata

POLSAT

06:00 Nowy dzień z Polsat News
08:40 Malanowski i Partnerzy
09:40 Sekrety rodziny
10:40 Dlaczego ja?
11:40 Gliniarze
12:50 Wydarzenia
13:25 Interwencja
13:40 Trudne sprawy
14:40 Dlaczego ja?
15:50 Wydarzenia
16:10 Pogoda
16:15 Interwencja
16:30 Na ratunek 112
17:00 Gliniarze
18:00 Pierwsza miłość
18:50 Wydarzenia
19:25 Gość Wydarzeń
19:45 Sport
19:55 Pogoda
20:00 Miłość na zamówienie Tripp jest przystojny, czarujący, wysportowany, ma dobrą pracę i pieniądze. Jest z nim tylko jeden problem...

FILM OBYCZAJOWY

22:10 Służące Cicely to piękna, inspirująca opowieść o potędze odwagi i nadziei, dzięki którym wszystko staje się możliwe. Akcja filmu toczy się w latach 60. XX w. na amerykańskim Południu. Skeeter, początkująca dziennikarka, niespodziewanie wywraca do góry nogami życie swoich przyjaciół i mieszkańców rodzinnego miasteczka.
01:35 Krok do sławy 2
03:35 Love Island. Wyspa miłości
04:40 Disco Gramy - program rozrywkowy prod. Polska
05:25 Telezakupy TV Okazje

TVP Kultura

07:00 Muzyczne poranki
08:00 Informacje kulturalne
08:30 Niedziela z... - twórczością Marka Grechuty
09:25 Rififi po sześćdziesiątce - komedia, prod. Polska, 1989, reż. Paweł Trzaska, wyk. Mieczysław Czechowicz
11:00 Komediantka - serial
13:30 Wydarzenie aktualne
13:45 Mieszczanie żywieccy - Mirosław
14:25 Trzeci punkt widzenia - program publicystyczny
14:55 Avanti - film fabularny
17:30 Schody - animowany
17:45 Rzeczpospolita modernistyczna
18:30 Co dalej? - program publicystyczny
18:55 Nędznicy - serial kostiumowy
20:00 Czwartkowy klub filmowy

DRAMAT

20:05 Czwartkowy klub filmowy - Porozmawiaj z nią - dramat, prod. Hiszpania, 2002, reż. Pedro Almodóvar, wyk. Javier Camara, Rosario Flores, Dario Grandinetti, Leonor Watling
22:05 Res Poloniae - O Polsce z oddali - Lord Jeffrey Archer - rozmowa
22:40 Mieczysław Karłowicz - samotna wędrówka
23:45 Co dalej? - program publicystyczny
00:20 Na wschód od Hollywood - Pani Hyde - film fabularny, prod. Francja, 2017, reż. Serge Bozon
02:05 Res Poloniae - O Polsce z oddali

TV Puls

06:00 Zbuntowany anioł - telenowela
07:00 Rodzinny interes - serial obyczajowy
08:00 Lombard. Życie pod zastaw - serial obyczajowy
11:00 Zbuntowany anioł - telenowela
12:00 Zaklinaczka duchów - serial fantasy
14:00 Lombard. Życie pod zastaw - serial
16:00 Rodzinny interes - serial obyczajowy
18:00 Lombard. Życie pod zastaw - serial obyczajowy
20:00 Dirty Dancing Szesnastoletnia Frances poznaje na wakacjach w ekskluzywnym ośrodku wypoczynkowym przystojnego instruktora tańca. Mimo wielu różnic łączy ich wspólna pasja.

KOMEDIA

22:00 Alibi.com - komedia Właściciel firmy zajmującej się znajdywaniem wymówek na różne okazje zakochuje się w kobiecie, która nie cierpi kłamstwa. Aby ukryć swoją profesję robi to, co potrafi najlepiej - kłamie.
23:55 Ostatnie słowo
02:05 Lombard. Życie pod zastaw - serial obyczajowy prod. Polska
03:00 Wojciech Cejrowski. Boso - Teksas
03:40 Zobacz to! Blok powtórkowy: Taki jest świat
04:20 Menu na miarę - program kulinarny prod. Polska

TVN 7

05:40 Szpital
06:35 Rozwód. Walka o wszystko
07:35 Papiery na szczęście - serial, Polska
08:05 Miłe wieści
08:10 Ukryta prawda - program obyczajowy
11:15 Rozwód. Walka o wszystko
12:15 Szpital - program obyczajowy
13:15 SOS Ekipy w akcji
14:15 Sąd rodzinny - program sądowy
15:15 Sędzia Anna Maria Wesołowska
16:15 Ukryta prawda - program obyczajowy
17:15 Ten moment
17:50 Brzydula - serial, Polska
18:25 SOS Ekipy w akcji
19:30 Papiery na szczęście - serial, Polska
20:00 Brzydula - serial, Polska

FILM OBYCZAJOWY

20:35 Step Up II - film obyczajowy, USA, 2008, reż. Jon M. Chu, wyk. Briana Evigan, Robert Hoffman, Adam G. Sevani, Cassie Ventura, Channing Tatum
22:45 Cztery Gwiazdki - film komedia, USA, Niemcy, 2008, reż. Seth Gordon, wyk. Vince Vaughn, Reese Witherspoon, Robert Duvall, Sissy Spacek, Jon Voight, Jon Favreau, Mary Steenburgen, Dwight Yoakam
00:25 Zbrodnia w sąsiedztwie
01:35 Druga strona medalu - talk show
03:20 Noc magii

TV 4

08:00 Nasz nowy dom **09:00** Pierwsza miłość **09:50** Kochane pieniądze **10:50** Hardkorowy lombard **11:50** Święty **12:55** Pamiętniki z wakacji **13:55** STOP Drogówka **15:55** Hardkorowy lombard
16:55 Święty **18:00** Kochane pieniądze **19:00** Policjantki i Policjanci **20:00** Sprawiedliwi - Wydział Kryminalny
21:05 Akt zemsty Frank Valera, elokwentny, odnoszący sukcesy prawnik, po śmierci żony i córki, które zostały zamordowane w niewyjaśnionych okolicznościach, nie może ukoić bólu. Postanawia, że nie spocznie nim nie pomści tej zbrodni i ślubuje milczenie... **23:00** Hooligans 3 **00:55** Śmierć na 1000 sposobów **01:55** Królowie australijskiego lombardu **02:25** Disco Polo Life

TV Trwam

11:35 Przyroda i ludzie **12:00** Anioł Pański **12:03** Informacje dnia **12:20** Ziemia Obiecana **13:00** Muzyczne chwile **13:30** Msza święta z Jasnej Góry
14:20 100 cudownych miejsc na świecie **14:30** Sanktuarium Betharram **15:25** Odbudujmy Pałac Saski! **15:50** Ma się rozumieć **16:00** Informacje dnia **16:10** Z wędką nad wodę w Polskę i Świat **16:35** Porady Medyczne Bonifratrów **17:00** Akademia pro-life **17:05** Communio sanctorum **17:30** Odpowiedzialni za Kościół
17:55 Poczet Wielkich Polaków **18:00** Anioł Pański **18:05** Informacje dnia **18:15** Rozmowy niedokończone **19:25** Święty na każdy dzień **19:30** Przyjaciele i bohaterowie **20:00** Informacje **20:20** Różaniec **20:50** Głos Polski **21:00** Apel

piątek 10 grudnia

TVP 1

05:15 Przysięga - serial obyczajowy, prod. Turcja, 2020
06:05 Elif - serial, prod. Turcja, 2018
07:00 Transmisja Mszy Świętej z Sanktuarium Matki Bożej na Jasnej Górze
07:30 Agape - magazyn
08:00 Wiadomości
08:10 Pogoda poranna
08:15 Kwadrans polityczny
08:35 Ranczo - serial
09:35 Komisarz Alex - serial kryminalny TVP
10:35 Ojciec Mateusz - serial kryminalny TVP
11:25 Kasta - serial paradokumentalny TVP
12:00 Wiadomości
12:10 Agrobiznes
12:30 Agropogoda - magazyn
12:35 Magazyn Rolniczy
12:50 Natura w Jedynce - Na ratunek młodym szympansom

SERIAL OBYCZAJOWY

14:00 Elif - serial, prod. Turcja, 2018
14:50 Paszporty Wolności
15:00 Wiadomości
15:15 Alarm! - magazyn
15:35 Gra słów. Krzyżówka
16:00 Paszporty Wolności. Wizytówki
16:05 Przysięga - serial
17:00 Teleexpress
17:15 Jaka to melodia?
17:55 Klan - telenowela TVP
18:20 Kasta - serial
18:55 Jeden z dziesięciu
19:30 Wiadomości
20:10 Alarm! - magazyn
20:35 Ojciec Mateusz - serial
21:25 Kulisy serialu Na sygnale - felieton
21:35 Na sygnale - serial
22:10 Paszporty Wolności

TVP 2

05:25 Na dobre i na złe - serial TVP
06:20 Anna Dymna - spotkajmy się
06:55 Familiada - teleturniej
07:30 Pytanie na śniadanie
10:40 Panorama
10:45 Pytanie na śniadanie
11:20 Zacznij od zdrowia - magazyn
11:50 Rodzinka.pl - serial komediowy TVP
12:30 Koło fortuny
13:15 Postaw na milion - teleturniej
14:05 Va Banque - teleturniej
14:35 Na sygnale - serial fabularyzowany TVP
15:10 Serial fabularny
16:00 Koło fortuny - teleturniej
16:35 Familiada - teleturniej
17:15 Miłość i przeznaczenie - serial obyczajowy
18:00 Panorama
18:20 Va Banque - teleturniej

SERIAL KOSTIUMOWY

18:45 Kozacka miłość - serial kostiumowy, prod. Rosja
19:35 Barwy szczęścia - serial obyczajowy TVP
20:45 Kabaret. Super Show Dwójki - program kabaretowy
21:55 Zniewolona - serial kostiumowy, prod. Ukraina
23:55 Muzyka, Taniec, Zabawa - koncert
01:00 Ojciec rodziny - film obyczajowy, prod. USA
03:15 Z podniesionym czołem - film akcji, prod. USA, 2004, reż. Kevin Bray, wyk. The Rock ..., Johnny Knoxville, Kristen Wilson, Ashley Scott
04:50 Rodzinka.pl - serial komediowy TVP

TVN

05:40 Uwaga! - magazyn
06:00 Ukryta prawda - program obyczajowy
07:00 Kuchenne rewolucje - program kulinarno-rozrywkowy
08:00 Dzień Dobry TVN - magazyn
11:35 Doradca smaku
11:45 Ukryta prawda - program obyczajowy
12:50 Tajemnice miłości
13:55 Ukryta prawda - program obyczajowy
15:55 Kuchenne rewolucje - program kulinarno-rozrywkowy
17:00 Tajemnice miłości
18:00 Ukryta prawda - program obyczajowy
19:00 Fakty
19:30 Sport
19:40 Pogoda
19:45 Raport smogowy
19:50 Uwaga! - magazyn
20:00 Lego Masters

FILM SENSACYJNY

21:35 Uprowadzona - film sensacyjny, USA, Wielka Brytania, Francja, 2008, reż. Pierre Morel, wyk. Liam Neeson, Maggie Grace, Leland Orser, Jon Gries, Holly Valance, Famke Janssen
23:30 Operacja „Deszcz" - film S-F, Australia, 2020, reż. Luke Sparke, wyk. Temuera Morrison, Jet Tranter, Dena Kaplan, David Roberts, Vince Colosino
02:15 Kuba Wojewódzki - talk show
03:20 Uwaga! - magazyn prod. Polska
03:40 Noc magii
05:00 Kto was tak urządził

POLSAT

06:00 Nowy dzień z Polsat News
08:40 Malanowski i Partnerzy - serial obyczajowy prod. Polska
09:40 Sekrety rodziny
10:40 Dlaczego ja?
11:40 Gliniarze
12:50 Wydarzenia
13:25 Interwencja - magazyn
13:40 Trudne sprawy
14:40 Dlaczego ja?
15:50 Wydarzenia
16:10 Pogoda
16:15 Interwencja - magazyn]
16:30 Na ratunek 112
17:00 Gliniarze
18:00 Pierwsza miłość - serial obyczajowy prod. Polska
18:50 Wydarzenia
19:25 Gość Wydarzeń
19:45 Sport, Pogoda

FILM PRZYGODOWY

20:00 Mulan Mulan opowiada historię nieustraszonej młodej dziewczyny, która w męskim przebraniu wyrusza do walki w obronie swojego kraju. Będąc nieodrodną córką wielkiego wojownika, Hua Mulan jest szybka, nieustraszona i zdeterminowana.
22:50 Patriota
02:30 Małolaty Ninja na wojennej ścieżce Tym razem Rocky, Colt i Tum Tum, młodociani wojownicy ninja z Kaliforni, podczas wakacji u dziadka zaprzyjaźniają się z młodą Indianką o imieniu Jo.

TVP Kultura

07:00 Muzyczny poranek - teledyski
08:00 Co dalej? - program publicystyczny
08:30 Kronos Uwodziciel
09:05 Res Poloniae - O Polsce z oddali - Lord Jeffrey Archer
09:40 Wsteczny bieg - film TVP, prod. Polska, 1978, reż. Laco Adamik, wyk. Jerzy Radziwiłowicz, Iwona Biernacka, Danuta Szaflarska, Zygmunt Malawski, Maria Biesiada, Zbigniew Bielski, Piotr Cieślak, Adam Ferency, Stanisław Jaroszyński, Hanna Molenda
11:00 Komediantka - serial
13:30 Mieczysław Karłowicz - samotna wędrówka
14:35 Kolorowe wzgórza - dramat, prod. Kolumbia, Panama, 2010, reż. Carlos Cesar Arbelaez, wyk. Norlberto Sanchez

DRAMAT

16:20 Paciorki jednego różańca - dramat, prod. Polska, 1979
18:10 Paryż. Śladami Chopina - cykl reportaży
18:30 Informacje kulturalne - informator kulturalny
19:00 Wirtuozi V4+. Międzynarodowy talent show
21:10 Wieczór kinomana - Wstęp do filmu - Max i ferajna
21:15 Wieczór kinomana - Max i ferajna - komedia kryminalna
23:15 Van Dyck: wielki rywal Rubensa - film dokumentalny
00:25 Teraz animacje! - Nad zakurzone morze - film animowany

TV Puls

06:00 Zbuntowany anioł - telenowela Osierocona Milagros rozpoczyna pracę jako pokojówka rodziny DiCarlo i zakochuje się w synu pana domu.
07:00 Rodzinny interes - serial obyczajowy
08:00 Lombard. Życie pod zastaw - serial
11:00 Zbuntowany anioł - telenowela
12:00 Zaklinaczka duchów - serial fantasy
14:00 Lombard. Życie pod zastaw - serial obyczajowy prod. Polska
16:00 Rodzinny interes - serial obyczajowy
18:00 Lombard. Życie pod zastaw - serial obyczajowy
20:00 Czarny pies

FILM AKCJI

21:35 Likwidator Narkotykowy boss ucieka z konwoju i zmierza wprost ku granicy Meksyku. Jednak na drodze do upragnionej wolności staje szeryf oraz grupa jego niedoświadczonych zastępców.
23:50 Za ciosem
01:30 Castle - serial kryminalny
02:30 Lombard. Życie pod zastaw - serial obyczajowy
03:25 Zobacz to! Blok powtórkowy: Menu na miarę - program kulinarny prod. Polska
03:55 Dyżur - serial dokumentalny

TVN 7

05:40 Szpital - program obyczajowy
06:35 Rozwód. Walka o wszystko
07:35 Papiery na szczęście - serial, Polska
08:10 Ukryta prawda
11:15 Rozwód. Walka o wszystko
12:15 Szpital - program obyczajowy
13:15 SOS Ekipy w akcji
14:15 Sąd rodzinny - program sądowy
15:15 Sędzia Anna Maria Wesołowska
16:15 Ukryta prawda - program obyczajowy
17:15 Ten moment
17:50 Rozwód. Walka o wszystko
18:55 Ukryta prawda - program obyczajowy
19:55 Miłe wieści
20:00 Projekt Lady

KOMEDIA

21:05 Jeszcze dłuższe zaręczyny - film komedia, USA, Japonia, 2012, reż. Nicholas Stoller, wyk. Jason Segel, Emily Blunt, Rhys Ifans, Chris Pratt, Alison Brie, Jacki Weaver, Dakota Johnson
23:40 Sąsiedzi II - film komedia, USA, Chiny, 2016, reż. Nicholas Stoller, wyk. Seth Rogen, Zac Efron, Rose Byrne, Chloë Grace Moretz, Ike Barinholtz
01:35 Druga strona medalu - talk show prod. Polska
02:45 Noc magii

TV 4

06:00 Gliniarz i prokurator **07:00** Strażnik Teksasu **08:00** Nasz nowy dom **09:00** Pierwsza miłość **09:50** Kochane pieniądze **10:50** Hardkorowy lombard **11:50** Święty **12:55** Galileo **13:55** STOP Drogówka **15:55** Hardkorowy lombard **16:55** Święty **18:00** Kochane pieniądze
19:00 Policjantki i Policjanci **20:00** Gwiazdy Kabaretu **22:00** Sprawiedliwi - Wydział Kryminalny
00:05 Wstrząsy 6 Burt jest umierający. Czy zdoła zwalczyć zatrucie jadem larw i wraz z Travisem pokonać kolejną hordę podziemnych stworów? Tym razem będą musieli stoczyć walkę z wielkimi larwami w odległej stacji badawczej w Nunavut - kanadyjskim terytorium Inuitów. **02:05** Ucho Prezesa **02:25** Disco Polo Life

TV Trwam

11:45 Refleksje nad Psalmem XXIII **11:55** Prymas Stefan Wyszyński **12:00** Anioł Pański **12:03** Informacje dnia **12:20** Ziemia Obiecana **13:00** Wodzirejski maraton **13:30** Msza święta
14:20 100 cudownych miejsc na świecie **14:30** Zrozumieć Antycywilizacje **14:55** Słowo życia **15:00** Modlitwa **15:20** Mocni w wierze **15:50** Ma się rozumieć **16:00** Informacje dnia **16:10** Siódmy sakrament **16:30** Tak Go pamiętam **17:00** Życie z pasją **17:20** Niezwykłości przyrody Nowej Zelandii **17:30** Geopolityka
17:55 Poczet Wielkich Polaków **18:00** Anioł Pański **18:05** Informacje dnia **18:15** Westerplatte Młodych **19:00** Msza Święta **20:00** Informacje dnia **20:20** Różaniec **20:50** Myśląc Ojczyzna **21:00** Apel Jasnogórski

eprasa.pl 45560d0a89

sobota 11 grudnia

TVP 1

08:15 **Paszporty Wolności**
08:20 **Wojsko - polskie.pl**
08:40 **Paszporty Wolności**
08:45 **Pełnosprawni** - magazyn
09:15 **Paszporty Wolności**
09:20 **Fascynujący świat**
10:25 **Paszporty Wolności**
10:35 **Sprawa dla reportera**
11:30 **Paszporty Wolności**
11:40 **Ojciec Mateusz** - serial
12:30 **Paszporty Wolności**
12:40 **Pojedynek w Abilene**
14:10 **Paszporty Wolności**
14:10 **Z pamięci**
14:25 **Okrasa łamie przepisy**
14:55 **Rolnik szuka żony**
15:55 **Tajemnice miasteczka**
17:00 **Teleexpress**
17:30 **Jaka to melodia?**
18:20 **Paszporty Wolności**
18:30 **Wojenne dziewczyny**
19:30 **Wiadomości**
20:10 **Alarm!** - magazyn
20:25 **Paszporty Wolności. Wizytówki**

SERIAL KRYMINALNY

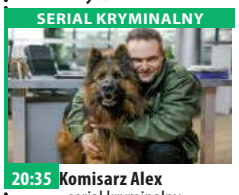

20:35 **Komisarz Alex** - serial kryminalny prod. TVP
21:25 **Paszporty Wolności. Wizytówki** - Wojciech Skowron
21:35 **Hit na sobotę** - Ben Hur - dramat historyczny, prod. USA, 2016
23:45 **Brunet wieczorową porą** - komedia kryminalna
01:30 **Zasady nie obowiązują** - film prod. USA, 2016
03:45 **Jaka to melodia?** - teleturniej muzyczny
04:30 **Z pamięci** - Marta Fik - felieton
04:35 **Zakończenie**

TVP 2

05:55 **Dla niesłyszących** - Barwy szczęścia - serial
06:55 **Dla niesłyszących** - M jak miłość - serial TVP
07:55 **Pytanie na śniadanie**
11:45 **Rodzinny ekspres** - magazyn
12:20 **Gorące święta** - komedia familijna, prod. USA, 2012
14:00 **Familiada** - teleturniej
14:35 **Koło fortuny**
15:15 **Szansa na sukces. Opole 2022** - widowisko
16:20 **Na dobre i na złe** - serial TVP
17:20 **Wojciech Cejrowski - boso przez świat**
17:50 **Dla niesłyszących - Słowo na niedzielę**
18:00 **Panorama**
18:20 **Pogoda**
18:30 **Postaw na milion**
19:25 **Rodzinka.pl** - serial
20:00 **40 - stka Bayer Full**
22:15 **Hity wszech czasów**

KOMEDIA

23:25 **Kino relaks - Nie ma tego złego...** - komedia, prod. USA, Kanada, 2017, reż. Jeremiah S. Chechik, wyk. Ryan Kwanten, Sara Canning, Will Sasso
01:10 **Ukryta tożsamość** - film fabularny, prod. USA, 2003
03:05 **Arktyczny podmuch** - film akcji, prod. Kanada, Australia, 2010, reż. Brian Trenchard - Smith, wyk. Michael Shanks, Alexandra Davies
04:40 **Zakończenie**

TVN

06:00 **Ukryta prawda**
07:00 **Kuchenne rewolucje** - program kulinarno-rozrywkowy
08:00 **Dzień Dobry TVN** - magazyn
11:30 **Szlachetna Paczka**
11:40 **Na Wspólnej** - serial
13:35 **Szlachetna Paczka, 2021**
13:45 **MasterChef**
15:20 **Szlachetna Paczka, 2021**
15:35 **Skoki narciarskie: Puchar Świata, Klingenthal** - studio
16:00 **Skoki narciarskie: Puchar Świata, Klingenthal**
17:20 **Skoki narciarskie: Puchar Świata, Klingenthal**
18:30 **Kolekcja smaków**
19:00 **Fakty**
19:30 **Kroniki Pucharu Świata w skokach narciarskich**

MAGAZYN

19:50 **Uwaga!** - magazyn prod. Polska
20:05 **Miłe wieści**
20:10 **Złe mamuśki** - film komedia, USA, 2016, reż. Jon Lucas, Scott Moore, wyk. Mila Kunis, Kathryn Hahn, Kristen Bell, Christina Applegate
22:20 **Milion sposobów, jak zginąć na Zachodzie** - film western, USA, 2014, reż. Seth MacFarlane, wyk. Seth MacFarlane, Charlize Theron, Amanda Seyfried, Liam Neeson
00:50 **Uprowadzona** - film sensacyjny
02:50 **Kuchenne rewolucje**
03:50 **Noc magii**

POLSAT

06:00 **Nowy dzień z Polsat News**
08:05 **Zakochany Madagaskar**
08:40 **Stuart Malutki 3: Trochę natury**
10:10 **Ewa gotuje**
10:40 **Nasz Nowy Dom**
12:40 **Bogaty Dom - Biedny Dom**
13:45 **Drwale i inne opowieści Bieszczadu**
14:40 **Rolnicy. Podlasie**
15:45 **Więzienie**
17:45 **Chłopaki do wzięcia**
18:50 **Wydarzenia**
19:25 **Gość Wydarzeń**
19:45 **Sport**
19:55 **Pogoda**
20:00 **Avengers: Czas Ultrona** Kiedy Tony Stark próbuje wskrzesić dawno zapomniany program utrzymania światowego pokoju, sytuacja niespodziewanie się komplikuje.

FILM PRZYGODOWY

23:10 **Speed 2: wyścig z czasem** Trzymające w napięciu, pełne zapierających ech w piersiach efektów specjalnych kino akcji, będące bardzo udaną kontynuacją wielkiego przeboju kinowego „Speed – Niebezpieczna prędkość". Annie Porter wraz ze swoim narzeczonym Alexem wyruszają w rejs luksusowym statkiem na Wyspy Karaibskie.
01:55 **Śpiączka cz. 2**
03:35 **Love Island. Wyspa miłości**
04:40 **Disco Gramy**
05:25 **Telezakupy TV Okazje**

TVP Kultura

07:00 **Grali i śpiewali najgłośniej w Polsce, czyli jak to z Czerwonymi Gitarami było**
08:00 **Informacje kulturalne**
08:30 **Tamte lata, tamte dni** - Magdalena Zawadzka
08:55 **Dubai Expo**
09:25 **Wiśniak** - film dokumentalny, reż. Paulina Ibek
10:25 **Serialowa nostalgia** - Zmiennicy - serial TVP
11:30 **Moje pokolenie, prod. Wielka Brytania, 2017**
13:00 **Do dzieła** - magazyn
13:25 **Boso po ściernisku** - dramat, prod. Czechy, 2017, reż. Jan Sverak
15:15 **Mieszczanie żywieccy** - Beata i Marta -
15:45 **Szczawno** - Zdrój Baroque Festival 2021
16:55 **Retro kino** - Jadzia - komedia, prod. Polska, 1936, reż. Mirosław Krawicz

PROGRAM PUBLICYSTYCZNY

18:40 **Co dalej?** - program publicystyczny
19:05 **Legendy Rocka** - The Byrds - cykl dokumentalny, prod. Wielka Brytania, 2017
19:30 **Legendy Rocka** - Buddy Holly
20:00 **Bilet do kina** - Tulipanowa gorączka - film fabularny, prod. Wielka Brytania, USA, 2017, reż. Justin Chadwick
21:50 **Skrzydła umysłu** - koncert
23:30 **Seans kultowy** - Kruk - horror
01:05 **Mieszczanie żywieccy**
01:45 **Co dalej?**
02:20 **Wieczór kinomana** - Max i ferajna - komedia

TV Puls

06:00 **Castle** - serial Poszukujący inspiracji pisarz otrzymuje pozwolenie na przyłączenie się do jednego zespołu z wydziału zabójstw nowojorskiej policji.
07:00 **Taki jest świat**
08:00 **Lombard. Życie pod zastaw** - serial obyczajowy Prowadzenie lombardu to zajęcie ciekawe, momentami ekscytujące, ale często i niebezpieczne. Bohaterami serialu są: właściciel Kazimierz Barski, jego rodzina, pracownicy oraz klienci, którzy pojawiają się w lombardzie z powodu różnych życiowych zawirowań. Są to zarówno osoby starsze, potrzebujące środków do życia, jak i młode, które zastawiają laptop czy telefon.

FILM PRZYGODOWY

20:00 **Mocne sobotnie kino: Krzyżowy ogień** Dwóch płatnych zabójców dostaje zlecenie zlikwidowania narkotykowego bossa. Gdy okaże się, że cel chroniony jest przez agentów Interpolu, zawodowcy zawierają sojusz, by wspólnie wykonać zadanie.
22:00 **Ocean ognia**
00:15 **Krwawe porachunki**
02:15 **Castle** - serial kryminalny
03:20 **Zobacz to! Blok powtórkowy: Taki jest świat** - program informacyjny prod. Polska
04:00 **Menu na miarę** - program kulinarny

TVN 7

05:05 **Szkoła**
06:05 **Wiza na miłość**
07:00 **Timmy i przyjaciele** - animacja animowany
07:15 **Rozwód. Walka o wszystko**
08:15 **Hotel Paradise**
09:15 **Ukryta prawda** - program obyczajowy
13:25 **Z zaskoczenia** - film rodzinny, USA, 2012, reż. John Whitesell, wyk. Kevin Durant, Taylor Gray, James Belushi, Brandon T. Jackson
15:30 **Jestem na tak** - film komedia, USA, Australia, 2008, reż. Peyton Reed, wyk. Jim Carrey, Zooey Deschanel, Bradley Cooper, John Michael Higgins, Fionnula Flanagan, Terence Stamp
17:40 **Tarzan: Legenda** - film przygodowy, Kanada, Wielka Brytania, USA

FILM PRZYGODOWY

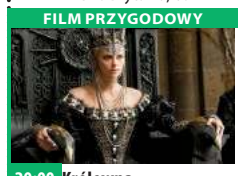

20:00 **Królewna Śnieżka i łowca** - film przygodowy, USA, 2012, reż. Rupert Sanders, wyk. Kristen Stewart, Chris Hemsworth, Charlize Theron, Sam Clafin, Bob Hoskins, Ian McShane, Ray Winstone, Eddie Marsan
22:50 **Nieśmiertelny** - film S-F, USA, Wielka Brytania, 1986, reż. Russell Mulcahy, wyk. Christopher Lambert, Sean Connery, Clancy Brown, Roxanne Hart
01:15 **Zbrodnia w sąsiedztwie**
02:25 **Noc magii** - program ezoteryczny

TV 4

07:05 Galileo **11:10** Bibliotekarz II: Tajemnice kopalni króla Salomona Druga część przygód Flynna Carsena, młodego pracownika Biblioteki Metropolitalnej, w której przechowywane są takie skarby jak puszka Pandory, Arka Przymierza czy Excalibur.
13:20 STOP Drogówka **14:20** History Single Subject Features: America's Greatest Prison Breaks **16:20** Najgroźniejsi kierowcy świata **17:00** Policjantki i Policjanci
22:00 Sprawiedliwi - Wydział Kryminalny **00:05** Zombiebobry Trzy przyjaciółki z college'u wyjeżdżają za miasto, gdzie zatrzymują się w domku położonym nad rzeką. Wkrótce dołączają do nich ich koledzy, mając nadzieję na rozrywkowy weekend.

TV Trwam

12:00 Anioł Pański **12:03** Informacje dnia **12:20** Warto zauważyć... **12:50** Życie z pasją **13:10** Muzyczne chwile **13:20** Ocalić od zapomnienia **13:30** Msza święta z Jasnej Góry **14:20** 100 cudownych miejsc na świecie
14:35 Hildegarda z Bingen. Światło Boga **15:30** Wierzę w Boga **16:00** Informacje dnia **16:10** Kuźnia Redemptorystów **17:00** Z Parlamentu Europejskiego **17:25** Święty na każdy dzień **17:30** Mocni Jego mocą **17:55** Poczet Wielkich Polaków
18:00 Anioł Pański **18:05** Informacje dnia **18:15** Rozmowy niedokończone **19:25** Święty na każdy dzień **19:30** Manna z Nieba **19:45** Modlitwa z telefonicznym udziałem dzieci **20:00** Informacje dnia **20:20** Różaniec **20:50** Myśląc Ojczyzna **21:00** Apel Jasnogórski

niedziela 12 grudnia

TVP 1

06:55 **Słowo na niedzielę**
07:00 **Transmisja Mszy Świętej**
08:00 **Tydzień**
08:30 **Zakochaj się w Polsce**
09:00 **Las bliżej nas**
09:25 **Fascynująca Szwajcaria**
09:50 **Weterynarze z sercem**
10:25 **Klasztorne smaki Remigiusza Rączki**
10:55 **Słowo na niedzielę**
11:00 **Transmisja Mszy Świętej z Jasnej Góry**
11:55 **Między ziemią a niebem**
12:00 **Anioł Pański**
12:15 **Między ziemią a niebem**
12:50 **Umarł, aby żyć**
13:05 **Paszporty Wolności. Wizytówki**
13:15 **BBC w Jedynce**
14:10 **Paszporty Wolności**
14:15 **Z pamięci** - felieton
14:25 **Okrasa łamie przepisy**

SERIAL KRYMINALNY

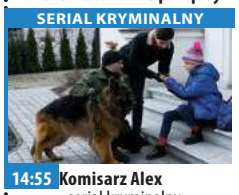

14:55 **Komisarz Alex** - serial kryminalny prod. TVP
15:45 **Paszporty Wolności. Wizytówki** - Wiesław Bieliński
15:55 **Tajemnice miasteczka** - serial kostiumowy, prod. Rosja, 2018
16:50 **Paszporty Wolności. Wizytówki**
17:00 **Teleexpress**
17:30 **Ojciec Mateusz** - serial
18:30 **Jaka to melodia?**
19:30 **Wiadomości**
20:15 **Ostatni prom** - dramat
21:40 **Paszporty wolności**
23:05 **Zakochana Jedynka - Najlepszy**
00:55 **Ben Hur** - dramat
04:10 **Jaka to melodia?**
05:00 **Z pamięci**

TVP 2

05:20 **Dla niesłyszących - Barwy szczęścia**
07:00 **Dla niesłyszących** - M jak miłość - serial TVP
07:55 **Pytanie na śniadanie**
11:00 **Zacznij od zdrowia**
11:40 **40-stka Bayer Full**
14:00 **Familiada** - teleturniej
14:35 **Koło fortuny**
15:15 **Szansa na sukces. Opole 2022** - widowisko muzyczne
16:15 **Cisza jak ta** - muzyka Romualda Lipko
17:05 **Lajk!**
17:30 **Smaki świata**
18:00 **Panorama**
18:20 **Pogoda**
18:30 **Na sygnale** - serial fabularyzowany TVP
19:25 **Rodzinka.pl** - serial komediowy TVP
20:00 **Kabaret. Super Show Dwójki** - program kabaretowy
21:05 **Postaw na milion**

SERIAL KOSTIUMOWY

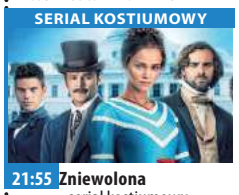

21:55 **Zniewolona** - serial kostiumowy, prod. Ukraina, 2019
24:00 **Kino bez granic - Pokój** - dramat, prod. USA, Irlandia, 2015
02:05 **Marysia i Napoleon** - komedia, prod. Polska, 1966, reż. Leonard Buczkowski, wyk. Beata Tyszkiewicz, Gustaw Holoubek, Juliusz Łuszczewski, Halina Kossobudzka, Ignacy Machowski, Kazimierz Rudzki, Anna Ciepielewska, Bogumił Kobiela, Wieńczysław Gliński, Andrzej Zaorski
04:15 **Rodzinka.pl** - serial komediowy TVP
04:45 **Zakończenie**

TVN

06:25 **Kuchenne rewolucje**
07:25 **Nowa Maja w ogrodzie**
07:55 **Akademia ogrodnika**
08:00 **Dzień Dobry TVN**
11:30 **Kobieta na krańcu świata**
12:05 **Co za tydzień**
12:30 **Kolekcja smaków**
13:05 **Totalne remonty Szelągowskiej**
14:05 **Lego Masters**
15:35 **Skoki narciarskie: Puchar Świata, Klingenthal** - studio
16:00 **Skoki narciarskie: Puchar Świata, Klingenthal** - konkurs
17:10 **Skoki narciarskie: Puchar Świata, Klingenthal** - studio
17:20 **Skoki narciarskie: Puchar Świata, Klingenthal** - konkurs
17:55 **Skoki narciarskie: Puchar Świata, Klingenthal** - studio

PROGRAM ROZRYWKOWY

18:30 **Milionerzy** - program rozrywkowy
19:00 **Fakty**
19:30 **Kroniki Pucharu Świata w skokach narciarskich**
19:40 **Pogoda**
19:50 **Uwaga!** - magazyn
20:05 **Pierwszy śnieg** - film sensacyjny, Szwecja, USA, Wielka Brytania, Japonia, Chiny, 2017, reż. Tomas Alfredson, wyk. Michael Fassbender
22:30 **Komora** - film sensacyjny, USA, 1996, reż. James Foley, wyk. Chris O'Donnell
00:55 **MasterChef**
02:30 **Noc magii**
03:55 **Kto was tak urządził**

POLSAT

06:00 **Nowy dzień z Polsat News**
06:55 **Kung Fu Panda: Święta, święta i Po**
07:35 **Renifer Niko ratuje święta** Małego renifera Niko samotnie wychowała mama, ponieważ jego tata jest członkiem legendarnej Powietrznej Eskadry Świętego Mikołaja. Niko nigdy nie spotkał taty, ale bardzo go podziwia i chciałby w przyszłości być taki jak on. Marzy o tym, aby dostać się do ekipy najbardziej odlotowych reniferów - reniferów Świętego Mikołaja.
09:25 **Epoka lodowcowa : Wędrówka kontynentów**
11:25 **Mulan**
13:50 **Wyścig F1 GP Abu Dhabi**

KOMEDIA

16:40 **Nie ma mocnych** Kontynuacja przygód dwóch rodzin zabużańskich, osadników na Dolnym Śląsku, którzy po latach szukają męża dla swej wnuczki, by zdobyć następcę do swojego gospodarstwa. Stary Pawlak, ciężko chory, musi przekazać swą ziemię.
18:50 **Wydarzenia**
19:30 **Państwo w Państwie**
20:00 **RYJEK 25 lat** - Koncert
22:20 **Faceci w czerni 2**
00:20 **Gwiezdne wojny: Część VI - Powrót Jedi**
03:00 **Świat według Kiepskich**
03:35 **Love Island**

TVP Kultura

07:00 **„Santor Cafe** - Nic oprócz miłości" - program muzyczny
07:30 **Czy pamiętasz? Irena Santor** - recital
07:55 **Co dalej?** - program publicystyczny
08:25 **Od ucha do ucha** - Tadek Niejadek - film animowany
08:30 **Od ucha do ucha** - Hydraulicy - film animowany
08:45 **Od ucha do ucha** - Jubile - film animowany, prod. Francja, 2016
09:05 **Od ucha do ucha** - Pan Tadeusz - Księga dwunasta - Kochajmy się - spektakl teatralny
10:10 **Czeskie śniadanie** - Kobieta za ladą - serial obyczajowy, prod. Czechosłowacja, 1977
11:15 **Trzeci punkt widzenia** - program publicystyczny
11:45 **Cafe pod Minogą**

FILM OBYCZAJOWY

13:25 **Dworzec dla dwojga** - film obyczajowy, prod. ZSRR, 1982
15:50 **Muzyka Skalnego Podhala** - Krzesane
16:05 **Koncert muzyki Mieczysława Karłowicza**
17:15 **Niedziela z... twórczością Jerzego „Dudusia" Matuszkiewicza**
20:00 **Eskorta** - western
22:10 **Scena muzyczna**
23:10 **Trzeci punkt widzenia**
23:40 **Milou w maju** - komedia
01:35 **Teraz animacje!** - Popołudnie Clemence - film animowany, prod. Francja, 2017
01:45 **Teraz animacje!** - Nad zakurzone morze

TV Puls

05:30 **Rodzinny interes** - serial
09:10 **Trzej muszkieterowie**
11:30 **Nowe przygody Kopciuszka**
13:20 **Najpiękniejsze baśnie braci Grimm: Jorinde i Joringel** Jorinde zostaje uwięziona i przemieniona w słowika przez złą wiedźmę. Zakochany Joringel postanawia ją uwolnić.
14:35 **Najpiękniejsze baśnie braci Grimm: Sześciu zawsze sobie radę da**
15:45 **Uciekająca panna młoda** Dziennikarz pisze artykuł o kobiecie, która notorycznie ucieka sprzed ołtarza kolejnym kandydatom na męża.
18:00 **Dirty Dancing**
20:00 **Niedziela z gwiazdami: Ochroniarz**

FILM PRZYGODOWY

21:50 **Nienawistna ósemka** Dwaj łowcy głów, próbując znaleźć schronienie przed zamiecią śnieżną, trafiają do Wyoming, gdzie wplątani zostają w splot krwawych wydarzeń.
01:10 **Zobacz to! Blok powtórkowy: Dyżur** - serial dokumentalny
01:45 **Dyżur** - serial dokumentalny
02:25 **Taki jest świat** - program informacyjny
03:00 **Na jedwabnym szlaku**
03:55 **Menu na miarę** - program kulinarny
04:35 **Z archiwum policji**
05:00 **Rodzinny interes**

TVN 7

05:05 **Szkoła**
06:05 **Wiza na miłość**
07:00 **Timmy i przyjaciele** - animacja animowany
07:15 **Rozwód. Walka o wszystko**
09:25 **Ukryta prawda** - program obyczajowy
14:35 **Projekt Lady**
15:40 **Przygoda na Alasce** - film przygodowy, USA, 1995, reż. Fraser Heston, wyk. Thora Birch, Vincent Kartheiser, Dirk Benedict, Charlton Heston, Duncan Fraser
17:55 **Step Up II** - film obyczajowy, USA, 2008, reż. Jon M. Chu, wyk. Briana Evigan, Robert Hoffman, Adam G. Sevani, Cassie Ventura, Channing Tatum
20:00 **Niepamięć** - film S-F, USA, 2013, reż. Joseph Kosinski, wyk. Tom Cruise

FILM PRZYGODOWY

22:45 **Król Skorpion II: Narodziny wojownika** - film przygodowy, USA, RPA, Niemcy, 2008, reż. Russell Mulcahy, wyk. Michael Copon, Karen David, Simon Quarterman, Tom Wu Mathayus, stając się świadkiem śmierci ojca, poprzysięga zemstę i postanawia walczyć ze sprawcą tego czynu.
01:00 **Zbrodnia w sąsiedztwie** Seria programów przedstawiających autentyczne historie ludzi, którzy w dziwnych okolicznościach zaginęli.
02:05 **Noc magii** - program ezoteryczny prod. Polska

TV 4

07:30 Księżniczka Łabędzi i niezwykła Gwiazdka Księżniczka Odeta i Książę Derek odwiedzają zaprzyjaźnione królestwo Trumbeau, gdzie bawi także przystojny i czarujący Hrabia Antonio z Boremeo. Kiedy woda z uszkodzonej przez kogoś tamy zalewa okolicę, Derek i Antonio pomagają ewakuować się mieszkańcom i ustalają, że pojadą do swoich królestw po dary dla ofiar powodzi.
09:00 Zakazane królestwo **11:15** Galileo **12:20** Zaginiony świat: Park jurajski **14:55** Nie można pocałować panny młodej **17:00** Gwiazdy Kabaretu
18:00 STOP Drogówka **19:00** Galileo **20:00** Park jurajski III Paleontolog, Allan Grant, pomaga w poszukiwaniach nastolatka zagubionego na wyspie, którą opanowały dinozaury. **22:00** Zombiebobry

TV Trwam

09:30 Msza święta **10:40** Cuda Jezusa **11:35** Poznajemy Polskę **11:50** Muzyczne chwile **12:20** Wieś - to też Polska **13:30** Papież Polak do Rodaków **14:00** Wygrać z przeznaczeniem **15:05** Guadaloupe - żywy obraz
16:00 Informacje dnia **16:10** Koncert życzeń **17:00** Prawda znalazła swój dom **17:25** Muzyczne chwile **17:30** Nowa Ewangelizacja **17:55** Poczet Wielkich Polaków **18:00** Anioł Pański **18:05** Informacje dnia
18:15 Rozmowy niedokończone **19:25** Święty na każdy dzień **19:30** Jesteśmy katolikami **20:00** Informacje dnia **20:20** Różaniec **20:50** Święty na każdy dzień **21:00** Apel Jasnogórski **21:20** Informacje dnia **21:40** Retrospekcja **21:45** Sanktuarium Matki Bożej w Lous we Francji

eprasa.pl 45560d0a89

poniedziałek 13 grudnia

TVP 1

05:20 **Przysięga** - serial obyczajowy, prod. Turcja
06:05 **Elif** - serial, prod. Turcja, 2018
07:00 **Transmisja Mszy Świętej**
07:30 **Okiem Wiary** - magazyn
08:00 **Wiadomości**
08:10 **Pogoda poranna**
08:15 **Kwadrans polityczny**
08:40 **Ranczo** - serial obyczajowy TVP
09:35 **Komisarz Alex** - serial kryminalny TVP
10:35 **Ojciec Mateusz** - serial kryminalny TVP
11:25 **Kasta** - serial paradokumentalny TVP
12:00 **Wiadomości**
12:10 **Agrobiznes**
12:30 **Agropogoda** - magazyn
12:35 **Magazyn Rolniczy**
12:50 **BBC w Jedynce** - Era przyrody - Świadomość - film dokumentalny, prod. Wielka Brytania

SERIAL OBYCZAJOWY

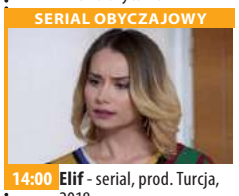

14:00 **Elif** - serial, prod. Turcja, 2018
15:00 **Wiadomości**
15:15 **Alarm!** - magazyn
15:35 **Gra słów. Krzyżówka**
16:05 **Przysięga** - serial
17:00 **Teleexpress**
17:15 **Jaka to melodia?**
17:55 **Klan** - telenowela TVP
18:20 **Kasta** - serial
18:55 **Jeden z dziesięciu**
19:30 **Wiadomości**
20:15 **Po co nam Wolność**
21:40 **Świat bez fikcji** - Stan wojenny. Nie byliśmy sami
22:45 **Najlepszy**
00:35 **Drogi wolności** - serial
01:40 **Oficerowie**
02:35 **Ostatni prom** - dramat, prod. Polska, 1989

TVP 2

04:50 **Cafe piosenka** - talk-show
05:25 **Na dobre i na złe** - serial TVP
06:20 **Syn tej ziemi** - reportaż
06:55 **Familiada** - teleturniej
07:30 **Pytanie na śniadanie**
10:40 **Panorama**
10:50 **Pytanie na śniadanie**
11:25 **Rodzinka.pl** - serial komediowy TVP
11:50 **Dla niesłyszących** - Barwy szczęścia - serial obyczajowy TVP
12:30 **Koło fortuny** - teleturniej
13:15 **Kozacka miłość** - serial kostiumowy, prod. Rosja, 2013
14:05 **Va Banque** - teleturniej
14:35 **Na sygnale** - serial fabularyzowany TVP
15:10 **Serial fabularny**
16:00 **Koło fortuny** - teleturniej
16:35 **Familiada** - teleturniej

SERIAL OBYCZAJOWY

17:15 **Miłość i przeznaczenie** - serial obyczajowy
18:00 **Panorama**
18:20 **Va Banque** - teleturniej
18:45 **Kozacka miłość** - serial kostiumowy, prod. Rosja
19:35 **Barwy szczęścia** - serial obyczajowy TVP
20:40 **Kulisy serialu „M jak miłość"**
20:55 **M jak miłość** - serial TVP
21:40 **Po co nam Wolność** - Koncert w 40. rocznicę wprowadzenia stanu wojennego
23:05 **Van Gogh. U bram wieczności** - film fabularny
01:05 **O mnie się nie martw**
02:05 **Wyprawa Kon** - Tiki - film fabularny

TVN

05:10 **Uwaga!** - magazyn
05:25 **Nowa Maja w ogrodzie**
05:50 **Akademia ogrodnika**
06:00 **Ukryta prawda** - program obyczajowy
07:00 **Kuchenne rewolucje** - program kulinarno-rozrywkowy
08:00 **Dzień Dobry TVN** - magazyn
11:35 **Miłe wieści**
11:45 **Ukryta prawda** - program obyczajowy
12:50 **Tajemnice miłości**
13:55 **Ukryta prawda** - program obyczajowy
15:55 **Kuchenne rewolucje** - program kulinarno-rozrywkowy
17:00 **Tajemnice miłości**
18:00 **Ukryta prawda** - program obyczajowy
19:00 **Fakty**
19:50 **Raport smogowy**
19:55 **Uwaga!** - magazyn
20:10 **Doradca smaku**

SERIAL OBYCZAJOWY

20:15 **Na Wspólnej** - serial obyczajowy, Polska
20:55 **Milionerzy**
21:35 **Nieobecni** - serial, Polska
23:40 **Człowiek tai chi** - film sensacyjny, Chiny, Hong Kong, USA, 2013, reż. Keanu Reeves, wyk. Tiger Hu Chen, Keanu Reeves, Karen Mok, Hai Yu, Qing Ye
01:55 **Co za tydzień** - magazyn
02:25 **Uprowadzona** - serial, USA
03:25 **Uwaga!** - magazyn prod. Polska
03:45 **Noc magii**
05:05 **Kto was tak urządził**

POLSAT

06:00 **Nowy dzień z Polsat News**
08:40 **Malanowski i Partnerzy** - serial obyczajowy prod. Polska
09:40 **Sekrety rodziny**
10:40 **Dlaczego ja?**
11:40 **Gliniarze**
12:50 **Wydarzenia**
13:25 **Interwencja**
13:40 **Trudne sprawy**
14:40 **Dlaczego ja?**
15:50 **Wydarzenia**
16:10 **Pogoda**
16:15 **Interwencja** - magazyn prod. Polska
16:30 **Na ratunek 112**
17:00 **Gliniarze**
18:00 **Pierwsza miłość** - serial obyczajowy prod. Polska
18:50 **Wydarzenia**
19:25 **Gość Wydarzeń**
19:45 **Sport, Pogoda**

FILM SENSACYJNY

20:05 **Psy 3. W imię zasad** Nie jest możliwe, aby powrót do nowych realiów po latach odsiadki przebiegł gładko. Franz Maurer wychodzi z więzienia i wkracza w nową Polskę, w której nic nie jest takie, jak zapamiętał. Być może tylko ludzka moralność nie ugięła się pod wpływem czasu, a zepsucie i korupcja nadal błyszczą jak za dawnych lat.
22:50 **Mroczne umysły**
01:05 **Pakt milczenia**
03:20 **Kabaretowa Ekstraklasa**
03:35 **Love Island. Wyspa miłości** - program rozrywkowy prod. Polska

TVP Kultura

07:00 **Muzyczne poranki**
08:05 **Maestro Angry Bird** - film dokumentalny
09:40 **Józia** - film obyczajowy, prod. Polska, Niemiecka Republika Demokratyczna, 1977, reż. Wojciech Fiwek, wyk. Monika Alwasiak, Maria Wawszczyk, Radosław Arkuszyński, Barbara Rachwalska, Zygmunt Malanowicz
11:00 **Komediantka** - serial
13:30 **Oh My Darling** - film animowany, prod. Niderlandy (Holandia), 1977
13:35 **Romeo i Julia** - film
13:45 **Pan Trąba** - film animowany
14:00 **Reżyserzy**
15:05 **Fechmistrz** - film dokumentalny
15:25 **Dwa księżyce** - film obyczajowy
17:55 **Urodzeni artyści**
18:30 **Informacje kulturalne**

SERIAL KOSTIUMOWY

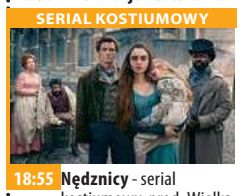

18:55 **Nędznicy** - serial kostiumowy, prod. Wielka Brytania, 2018
20:00 **Kino Mocnych Wrażeń** - Czas Apokalipsy
22:35 **Kronos Stan wojenny**
23:25 **Panorama kina polskiego** - Śmierć jak kromka chleba - dramat, prod. Polska, 1994, reż. Kazimierz Kutz, wyk. Janusz Gajos, Jerzy Trela, Jerzy Radziwiłowicz, Mariusz Benoit, Roman Gancarczyk, Jan Peszek
01:35 **Scena muzyczna**
02:40 **Eskorta** - western
04:50 **Informacje kulturalne**
05:25 **562 metry** - film dokumentalny
05:35 **Afisz kulturalny ekstra**

TV Puls

06:00 **Zbuntowany anioł** - telenowela
07:00 **Rodzinny interes** - serial obyczajowy
08:00 **Lombard. Życie pod zastaw** - serial obyczajowy
11:00 **Zbuntowany anioł** - telenowela
12:00 **Zaklinaczka duchów** - serial fantasy Dzięki swojemu darowi Melinda Gordon potrafi komunikować się z zagubionymi duszami zmarłych ludzi i pomaga im przejść na drugą stronę.
14:00 **Lombard. Życie pod zastaw** - serial obyczajowy
16:00 **Rodzinny interes** - serial obyczajowy
18:00 **Lombard. Życie pod zastaw** - serial obyczajowy

FILM AKCJI

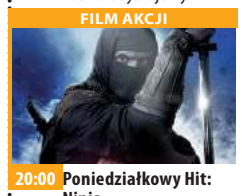

20:00 **Poniedziałkowy Hit: Ninja** Trenujący ninjitsu Amerykanin dostaje od swojego mistrza zadanie ochrony skrzyni z legendarną bronią ninja.
21:35 **Ninja 2: Cień łzy**
23:45 **November Man**
01:45 **Zobacz to! Blok powtórkowy: Taki jest świat** - program informacyjny
02:25 **Lombard. Życie pod zastaw** - serial obyczajowy prod. Polska
03:25 **Dyżur** - serial dokumentalny
04:00 **Menu na miarę**
05:00 **Rodzinny interes** - serial obyczajowy

TVN 7

05:40 **Szpital**
06:35 **Rozwód. Walka o wszystko** -
07:35 **Papiery na szczęście** - serial, Polska
08:10 **Ukryta prawda** - program obyczajowy
11:15 **Rozwód. Walka o wszystko**
12:15 **Szpital** - program obyczajowy
13:15 **SOS Ekipy w akcji**
14:15 **Sąd rodzinny** - program sądowy
15:15 **Sędzia Anna Maria Wesołowska**
16:15 **Ukryta prawda** - program obyczajowy
17:15 **Ten moment**
17:50 **Brzydula** - serial, Polska
18:25 **Rozwód. Walka o wszystko**
19:30 **Papiery na szczęście** - serial, Polska
20:00 **Brzydula** - serial, Polska

FILM SENSACYJNY

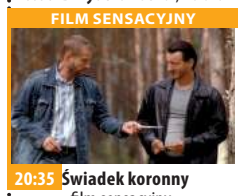

20:35 **Świadek koronny** - film sensacyjny, Polska, 2007, reż. Jarosław Sypniewski, Jacek Filipiak, wyk. Paweł Małaszyński, Robert Więckiewicz, Urszula Grabowska, Artur Żmijewski, Małgorzata Foremniak
22:50 **Ouija** - film horror, USA, Japonia, 2014, reż. Stiles White, wyk. Olivia Cooke, Ana Coto, Daren Kagasoff, Bianca A. Santos
00:35 **Zbrodnia w sąsiedztwie**
01:45 **Druga strona medalu** - talk show
03:25 **Noc magii**

TV 4

08:00 Nasz nowy dom **09:00** Pierwsza miłość **09:50** Kochane pieniądze **10:50** Hardkorowy lombard **11:50** Święty **12:20** Święty **12:55** Pamiętniki z wakacji
13:55 STOP Drogówka **15:55** Hardkorowy lombard **16:55** Święty **18:00** Kochane pieniądze **19:00** Policjantki i Policjanci **20:00** Sprawiedliwi - Wydział Kryminalny
21:00 Zwiastun zagłady **23:00** Wyspa śmierci Maryse Drużyna komandosów, wraz z młodą wirusolog, zostaje wysłana z misją specjalną do opustoszałej bazy wojskowej na Pacyfiku, gdzie dziesięć lat temu - podczas badań nad bronią biologiczną w tajnych laboratoriach rządowych - wybuchła epidemia, której ofiary zamieniały się w zombie. **00:50** Śmierć na 1000 sposobów

TV Trwam

11:45 Kolory Świętości **11:50** Święty na każdy dzień **12:00** Anioł Pański **12:03** Informacje dnia **12:20** Mojżesz-10 przykazań **13:10** Muzyczne chwile **13:30** Msza święta z Jasnej Góry
14:20 100 cudownych miejsc na świecie **14:30** Kobiety wolności **15:10** 100 cudownych miejsc na świecie **15:20** Przymusowa izolacja **15:50** Ma się rozumieć **16:00** Informacje dnia
16:10 Sanktuaria polskie **16:30** NIe Przelewaj **16:55** Świadkowie **17:25** Muzyczne chwile **17:30** Na łowy **17:55** Poczet Wielkich Polaków **18:00** Anioł Pański **18:05** Informacje dnia **18:15** Rozmowy niedokończone **19:25** Święty na każdy dzień **19:30** Opowieści Starego Testamentu **20:00** Informacje dnia **20:20** Różaniec **20:50** Myśląc Ojczyzna **21:00** Apel

wtorek 14 grudnia

TVP 1

05:15 **Przysięga** - serial obyczajowy, prod. Turcja
06:05 **Elif** - serial, prod. Turcja, 2018
07:00 **Transmisja Mszy Świętej z Sanktuarium Matki Bożej na Jasnej Górze**
07:30 **Kościół z bliska**
08:00 **Wiadomości**
08:10 **Pogoda poranna**
08:15 **Kwadrans polityczny**
08:40 **Ranczo** - serial
09:35 **Komisarz Alex** - serial kryminalny TVP
10:35 **Ojciec Mateusz** - serial kryminalny TVP
11:25 **Kasta** - serial paradokumentalny TVP
12:00 **Wiadomości**
12:10 **Agrobiznes**
12:30 **Agropogoda** - magazyn
12:35 **Magazyn Rolniczy**
12:50 **Natura w jedynce** - Na ratunek młodym szympansom

SERIAL OBYCZAJOWY

14:00 **Elif** - serial, prod. Turcja, 2018
15:00 **Wiadomości**
15:15 **Alarm!** - magazyn
15:35 **Gra słów. Krzyżówka**
16:05 **Przysięga** - serial
17:00 **Teleexpress**
17:15 **Jaka to melodia?**
17:55 **Klan** - telenowela TVP
18:20 **Kasta** - serial
18:55 **Jeden z dziesięciu**
19:30 **Wiadomości**
20:10 **Alarm!** - magazyn
20:25 **Magazyn Ekspresu Reporterów**
20:30 **Leśniczówka**
20:55 **Magazyn Ekspresu**
21:05 **Taksówkarz**
22:05 **Magazyn Ekspresu**
23:10 **Ocaleni** - reality show
00:15 **Magazyn śledczy Anity**

TVP 2

05:30 **Na dobre i na złe** - serial TVP
06:25 **Kościół online** - reportaż
06:55 **Familiada** - teleturniej
07:30 **Pytanie na śniadanie**
10:40 **Panorama**
10:50 **Pytanie na śniadanie**
11:25 **Rodzinka.pl** - serial komediowy TVP
11:50 **Dla niesłyszących** - Barwy szczęścia - serial obyczajowy TVP
12:30 **Koło fortuny** - teleturniej
13:15 **Kozacka miłość** - serial kostiumowy
14:05 **Va Banque** - teleturniej
14:35 **Na sygnale** - serial fabularyzowany TVP
15:10 **Serial fabularny**
16:00 **Koło fortuny**
16:35 **Familiada** - teleturniej
17:15 **Miłość i przeznaczenie**
18:00 **Panorama**
18:20 **Va Banque** - teleturniej

SERIAL KOSTIUMOWY

18:45 **Kozacka miłość** - serial kostiumowy, prod. Rosja
19:35 **Barwy szczęścia** - serial obyczajowy TVP
20:40 **Kulisy serialu „M jak miłość"**
20:55 **M jak miłość** - serial TVP
21:55 **Zniewolona** - serial kostiumowy, prod. Ukraina
23:55 **Ludzkie historie** - Miłość i puste słowa - film dokumentalny, prod. Polska, 2018, reż. Małgorzata Imielska
01:25 **Stacja** - film fabularny
03:20 **Van Gogh. U bram wieczności** - film fabularny, prod. Irlandia, Wielka Brytania, Francja, USA, 2018
05:10 **Zakończenie**

TVN

05:40 **Uwaga!** - magazyn
06:00 **Ukryta prawda** - program obyczajowy
07:00 **Kuchenne rewolucje** - program kulinarno-rozrywkowy
08:00 **Dzień Dobry TVN** - magazyn
11:35 **Doradca smaku**
11:45 **Ukryta prawda** - program obyczajowy
12:50 **Tajemnice miłości**
13:55 **Ukryta prawda** - program obyczajowy
15:55 **Kuchenne rewolucje** - program kulinarno-rozrywkowy
17:00 **Tajemnice miłości**
18:00 **Ukryta prawda**
19:00 **Fakty**
19:35 **Sport**
19:45 **Pogoda**
19:50 **Raport smogowy**
19:55 **Uwaga!** - magazyn
20:10 **Doradca smaku**

SERIAL OBYCZAJOWY

20:15 **Na Wspólnej** - serial obyczajowy, Polska
20:55 **Milionerzy**
21:35 **Ślub od pierwszego wejrzenia**
22:45 **Superwizjer** - magazyn reporterów
23:20 **Kuba Wojewódzki**
00:15 **Nieobecni** - serial, Polska
02:30 **Na granicy światów** - serial, USA/ Wielka Brytania
03:25 **Uwaga!** - magazyn
03:45 **Noc magii** - program ezoteryczny prod. Polska
05:05 **Kto was tak urządził**

POLSAT

06:00 **Nowy dzień z Polsat News**
08:40 **Malanowski i Partnerzy**
09:40 **Sekrety rodziny**
10:40 **Dlaczego ja?**
11:40 **Gliniarze**
12:50 **Wydarzenia**
13:25 **Interwencja** - magazyn prod. Polska
13:40 **Trudne sprawy**
14:40 **Dlaczego ja?**
15:50 **Wydarzenia**
16:10 **Pogoda**
16:15 **Interwencja** - magazyn prod. Polska
16:30 **Na ratunek 112**
17:00 **Gliniarze**
18:00 **Pierwsza miłość**
18:50 **Wydarzenia**
19:25 **Gość Wydarzeń**
19:45 **Sport**
19:55 **Pogoda**
20:05 **Więzień labiryntu: Lek na śmierć**

FILM SENSACYJNY

23:10 **Raport mniejszości** Waszyngton, rok 2054. Agencja Prewencji Departamentu Sprawiedliwości wykorzystuje w pracy troje niezwykłych jasnowidzów. Ich przepowiednie zawsze się sprawdzają, choć oni sami nie mają wpływu na własny los - są więzieni w gigantycznym akwarium w podziemiach agencji i utrzymywani w stanie półśpiączki.
02:25 **Wpół do śmierci 2**
04:10 **Kabaretowa Ekstraklasa**
04:40 **Disco Gramy** - program rozrywkowy prod. Polska
05:25 **Telezakupy TV Okazje**

TVP Kultura

07:00 **Co się dzieje**
07:25 **Muzyczne poranki**
08:00 **Informacje kulturalne** - informator kulturalny
08:25 **Urodzeni artyści** - cykl reportaży
08:55 **Paryż. Śladami Chopina** - cykl reportaży
09:25 **Kocie ślady** - film TVP, reż. Paweł Komorowski, wyk. Janusz Gajos, Mieczysław Pawlikowski, Joanna Jędryka, Grzegorz Warchoł, Alicja Jachiewicz, Jerzy Trela, Andrzej Balcerzak, Marian Cebulski
11:00 **Lalka** - serial TVP, reż. Ryszard Ber, wyk. Małgorzata Braunek, Jerzy Kamas, Alina Jankowska, Anna Milewska, Zofia Mrozowska, Bogdan Baer, Mieczysław Czechowicz, Jan Englert, Stefan Friedman, Emil Karewicz
12:35 **Zobaczyć głos** - film

DRAMAT

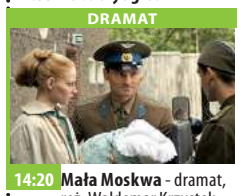

14:20 **Mała Moskwa** - dramat, reż. Waldemar Krzystek
16:30 **Na nabrzeżach** - dramat, prod. USA, 1954
18:15 **Muzyka Skalnego Podhala** - Krzesane
18:25 **Co dalej?** - program publicystyczny
18:55 **Nędznicy** - serial
20:00 **Wstęp do spektaklu „Cicha noc"** - felieton
20:05 **Cicha noc** - spektakl
21:05 **Portrety** - Kazimierz Wrzosek - cykl reportaży
21:20 **Lekkie obyczaje** - Oddech - film fabularny
23:20 **Co dalej?**
23:45 **Młoda Polska** - Heimat
00:20 **Panorama kina polskiego**
02:30 **Portrety**

TV Puls

06:00 **Zbuntowany anioł** - telenowela
07:00 **Rodzinny interes** - serial obyczajowy
08:00 **Lombard. Życie pod zastaw** - serial obyczajowy
11:00 **Zbuntowany anioł** - telenowela
12:00 **Zaklinaczka duchów** - serial fantasy
14:00 **Lombard. Życie pod zastaw** - serial obyczajowy
16:00 **Rodzinny interes** - serial obyczajowy
18:00 **Lombard. Życie pod zastaw** - serial Prowadzenie lombardu to zajęcie ciekawe, momentami ekscytujące, ale często i niebezpieczne. Bohaterami serialu są: właściciel Kazimierz Barski, jego rodzina, pracownicy oraz klienci.

FILM AKCJI

20:00 **Liberator** - film akcji
22:00 **Czarny pies** Jack po wyjściu z więzienia otrzymuje propozycję pracy, która polega na przewiezieniu ładunku. Gdy mężczyzna odkrywa, że w samochodzie ukryta jest broń, chce się wycofać, lecz zleceniodawcy porywają jego żonę i córkę.
23:35 **Łowca błyskawic**
01:35 **Lombard. Życie pod zastaw** - serial obyczajowy
02:35 **Zobacz to! Blok powtórkowy: Na jedwabnym szlaku**
03:15 **Na jedwabnym szlaku**

TVN 7

05:40 **Szpital** - program obyczajowy
06:35 **Rozwód. Walka o wszystko**
07:35 **Papiery na szczęście** - serial, Polska
08:05 **Miłe wieści**
08:10 **Ukryta prawda** - program obyczajowy
11:15 **Rozwód. Walka o wszystko**
12:15 **Szpital** - program obyczajowy
13:15 **SOS Ekipy w akcji**
14:15 **Sąd rodzinny** - program sądowy
15:15 **Sędzia Anna Maria Wesołowska**
16:15 **Ukryta prawda** - program obyczajowy
17:15 **Ten moment**
17:50 **Brzydula** - serial, Polska
18:25 **Rozwód. Walka o wszystko**
19:30 **Papiery na szczęście**

SERIAL OBYCZAJOWY

20:00 **Brzydula** - serial, Polska
20:35 **Nagła śmierć** - film sensacyjny, USA, 1995, reż. Peter Hyams, wyk. Jean-Claude Van Damme Raymond J. Barry, Whittini Wright Dorian Harewood
23:00 **Dzień patriotów** - film sensacyjny, Hong Kong, USA, 2016, reż. Peter Berg, wyk. Mark Wahlberg, Kevin Bacon, John Goodman, J.K. Simmons, Michelle Monaghan, Alex Wolff
01:40 **Zbrodnia w sąsiedztwie**
02:50 **Druga strona medalu**
03:25 **Noc magii** - program ezoteryczny

TV 4

06:00 Gliniarz i prokurator **07:00** Strażnik Teksasu Cordell Walker (Chuck Norris) walczy ze wszystkimi formami przestępczości w stanie Teksas. **08:00** Nasz nowy dom **09:00** Pierwsza miłość **09:50** Kochane pieniądze **10:50** Hardkorowy lombard **11:50** Święty
12:55 Pamiętniki z wakacji **13:55** STOP Drogówka **15:55** Hardkorowy lombard **16:55** Święty **18:00** Kochane pieniądze **19:00** Policjantki i Policjanci - serial obyczajowy **20:00** Sprawiedliwi - Wydział Kryminalny
21:05 12 rund 3 **23:00** S.W.A.T. Oblężenie **00:50** Śmierć na 1000 sposobów **01:20** Królowie australijskiego lombardu **01:50** Gordon Ramsay: 24 godziny w piekle **02:50** Trans World Sport 2021 Trans World

TV Trwam

12:03 Informacje dnia **12:20** Mojżesz **13:15** Muzyczne chwile **13:25** Słowo życia **13:30** Msza święta **14:20** 100 cudownych miejsc **14:30** Śladami apostoła Pawła **15:20** Cud wirującego słońca **15:50** Ma się rozumieć **16:00** Informacje dnia
16:10 Jestem mamą **16:30** Przez Sport do Wojska **16:50** 100 cudownych miejsc na świecie **17:00** Głos z Brukselii **17:10** Prosto o gospodarce **17:30** Zostań Żołnierzem RP **17:45** Muzeum Narodowe w Warszawie **17:55** Poczet Wielkich Polaków **18:00** Anioł Pański **18:05** Informacje dnia **18:15** Rozmowy niedokończone **19:25** Święty na każdy dzien
19:30 Każdy maluch to potrafi **19:45** Modlitwa **20:00** Informacje dnia **20:20** Różaniec **20:50** Myśląc Ojczyzna **21:00** Apel

eprasa.pl 45560d0a89

AKADEMIA FILMOWA FESTIWALU NNW

Warsztaty Filmów Dokumentalnych

Warsztaty Filmów Fabularnych

Troska o wspólną pamięć i budowanie społeczeństwa solidarnego zobowiązuje filmowców do rzetelnego opowiadania o ludzkich losach i historii najnowszej. Wyzwaniem jest jednak znalezienie odpowiedniego języka i formy tej opowieści. Dlatego w ramach Akademii pracujemy nad doskonaleniem i szlifowaniem scenariuszy, rozwojem warsztatu filmowego, wspieramy ważne i ciekawe projekty filmów dokumentalnych i fabularnych o historii najnowszej.

Dyrektor Festiwalu NNW Arkadiusz Gołębiewski

Pitching Forum

Wykłady i Masterclassy

Kończy się pierwszy rok działalności Akademii Filmowej Festiwalu NNW. Dziękujemy wszystkim uczestnikom i wykładowcom. Zapraszamy do rozwijania swoich projektów dokumentalnych i fabularnych w ramach Akademii w 2022 roku. Szczegóły znajdą państwo na stronie www.festiwalnnw.pl - kontakt: akademia@festiwalnnw.pl

ORGANIZATOR

WSPÓŁFINANSOWANIE

DOFINANSOWANO ZE ŚRODKÓW INSTYTUTU DZIEDZICTWA MYŚLI NARODOWEJ IM. ROMANA DMOWSKIEGO I IGNACEGO JANA PADEREWSKIEGO W RAMACH FUNDUSZU PATRIOTYCZNEGO

PARTNERZY

eprasa.pl 45560d0a89

OBWIESZCZENIE WÓJTA GMINY JABŁONNA

o zmianie formy i terminu przeprowadzenia dyskusji publicznej nad rozwiązaniami przyjętymi w 5 projektach i 1 zmianie miejscowych planów zagospodarowania przestrzennego w gminie Jabłonna

Na podstawie art. 17 pkt 9 i 11 oraz art. 8d ustawy z dnia 27 marca 2003 r. o planowaniu i zagospodarowaniu przestrzennym (tj. Dz. U. z 2021 r. poz. 741 ze zm.), art. 30 i 39 ustawy z dnia 3 października 2008 r. o udostępnianiu informacji o środowisku i jego ochronie, udziale społeczeństwa w ochronie środowiska oraz o ocenach oddziaływania na środowisko (tj. Dz. U. z 2021 r. poz. 247 ze zm.) oraz w związku z wejściem w życie z dniem 30 listopada 2021 znowelizowanych przepisów Rozporządzenia Rady Ministrów z dnia 6 maja 2021 r. w sprawie ustanowienia określonych ograniczeń, nakazów i zakazów w związku z wystąpieniem stanu epidemii (Dz. U. z 2021 poz. 861 z późn. zm.)

zawiadamiam

iż ze względu na aktualną sytuację epidemiczną oraz wprowadzonymi obostrzeniami dotyczącymi zgromadzeń publicznych zmianie ulega forma i termin dyskusji publicznych zaplanowanych na dzień 07 grudnia 2021 roku w godz. 15.00-19.00 w Gminnym Centrum Kultury w Jabłonnie, ul. Modlińska 102, oraz zaplanowanych na dzień 08 grudnia 2021 w godz. 15.00-19.00 w Gminnym Centrum Kultury w Skierdach ul. Nadwiślańska 1 (informacja podana do publicznej wiadomości w Obwieszczeniu zamieszczonym na łamach Gazety Powiatowej w dniu 23.11.2021 r. i w Obwieszczeniu zamieszczonym na stronie internetowej BIP Urzędu Gminy Jabłonna: https://bip.jablonna.pl/, w zakładce OBWIESZCZENIA I OGŁOSZENIA / Urbanistyka i Planowanie Przestrzenne / Obwieszczenie o wyłożeniu do publicznego wglądu 6 mpzp)

Dyskusje publiczne nad rozwiązaniami przyjętymi w poszczególnych projektach miejscowych planów zagospodarowania przestrzennego zostaną przeprowadzone w niżej wskazanych terminach wyłącznie za pomocą środków porozumiewania się na odległość (w formie wideokonferencji): w dniu 21 grudnia 2021r. (wtorek):

a) o godz. 15:00 – projekt miejscowego planu dla rejonu ulic Zegrzyńskiej, Królewskiej i Listopadowej w Jabłonnie;

b) o godz. 17:00 – projekt miejscowego planu dla rejonu ulic Zegrzyńskiej i Modlińskiej w Jabłonnie;

c) o godz. 19:00 – projekt miejscowego planu dla rejonu ulic Piaskowa, Parkowa i Modlińska w Jabłonnie;

w dniu 22 grudnia 2021r. (środa):

a) o godz. 15:00 – projekt miejscowego planu dla rejonu węzła ulic Janowskiej i Chotomowskiej w Jabłonnie;

b) o godz. 17:00 – projekt miejscowego planu dla rejonu ulicy Rubinowej w Trzcianach;

c) o godz. 19:00 – projekt zmiany miejscowego planu wsi Wólka Górska.

Dyskusja publiczna w formie wideokonferencji zostanie przeprowadzona za pomocą aplikacji MS Teams – systemu dostępnego dla uczestników bez opłat i bez konieczności instalowania dodatkowego oprogramowania. Do udziału w wideokonferencji konieczna jest przeglądarka internetowa zgodna z tym systemem, zainstalowana na komputerze lub na urządzeniu mobilnym.

Osoby zainteresowane udziałem w dyskusji publicznej w formie wideokonferencji proszone są o przesłanie najpóźniej do dnia 20 grudnia 2021 r. do godz. 12:00 zgłoszenia na adres e-mail: urbanistyka@jablonna.pl podając w jego treści: imię, nazwisko oraz adres zamieszkania.

Na adres poczty elektronicznej zgłaszającego przesłany zostanie link z zaproszeniem do wideokonferencji wraz z instrukcją uczestnictwa. Link do wideokonferencji zostanie udostępniony jedynie osobom zgłoszonym. W przypadku braku zgłoszeń przyjmuje się, że w dyskusji publicznej nikt nie uczestniczył.

Udział w dyskusji publicznej w formie wideokonferencji wiąże się z wyrażeniem zgody na przetwarzanie danych osobowych, w tym wizerunku i głosu oraz rozpowszechniania ich za pośrednictwem sieci Internet w trakcie trwania wideokonferencji.

Osoby, które nie mają możliwości udziału w dyskusji publicznej w formie wideokonferencji mogą kontaktować się z pracownikami Referatu Urbanistyki i Planowania Przestrzennego Urzędu Gminy Jabłonna– w ramach wyłożenia projektów planów miejscowych do publicznego wglądu, zgodnie z Obwieszczeniem z dnia 22.11.2021 r. o wyłożeniu do publicznego wglądu 5 projektów i 1 zmiany miejscowych planów zagospodarowania przestrzennego.

W/w wyłożenia odbywają się bez zmian w dniach od **01 grudnia 2021r.** do **30 grudnia 2021r.** (włącznie) w siedzibie **Urzędu Gminy Jabłonna** 05-110 Jabłonna, ul. Modlińska 152, pokój nr 1 (sala konferencyjna na parterze urzędu), **w godzinach pracy urzędu** tj. poniedziałek w godz. 8-18, wtorek-czwartek w godz. 8-16 oraz piątek w godz. 8-14. **Z uwagi na ograniczenia wynikające ze stanu epidemii COVID-19, prosimy o uprzednie telefoniczne umówienie spotkania w Urzędzie (prosimy dzwonić pod nr 22-76-77-342 lub 22-76-77-343).** Jednocześnie informuję, że z w/w projektami planów miejscowych w wersji elektronicznej można zapoznać się na stronie Urzędu Gminy Jabłonna www.jablonna.pl w zakładce „Dla mieszkańców" > „Miejscowe plany zagospodarowania przestrzennego" > „Informacje o planach miejscowych w trakcie sporządzania".

Zgodnie z art. 18 ust. 1 w/w ustawy o planowaniu i zagospodarowaniu przestrzennym, każdy kto kwestionuje ustalenia przyjęte w projekcie planu miejscowego (osoby fizyczne i prawne oraz jednostki organizacyjne nieposiadające osobowości prawnej), **może wnieść uwagi do wyłożonych do publicznego wglądu projektów planów miejscowych**. Uwagi należy składać na piśmie do Wójta Gminy Jabłonna na adres Urzędu Gminy Jabłonna: ul. Modlińska 152; 05-110 Jabłonna – z podaniem imienia i nazwiska (lub nazwy jednostki organizacyjnej) i adresu oraz oznaczenia nieruchomości, której uwaga dotyczy – **w nieprzekraczalnym terminie do dnia 21 stycznia 2022r. włącznie**.

Jako wniesione na piśmie uznaje się również uwagi wniesione w postaci elektronicznej: opatrzone bezpiecznym podpisem elektronicznym weryfikowanym przy pomocy ważnego kwalifikowanego certyfikatu w rozumieniu ustawy z dnia 18 września 2001 r. o podpisie elektronicznym (tj. Dz. U. z 2013 r. poz. 262 ze zm.) lub opatrzone podpisem potwierdzonym profilem zaufanym ePUAP lub za pomocą elektronicznej skrzynki podawczej w rozumieniu przepisów ustawy z dnia 17 lutego 2005 r. o informatyzacji działalności podmiotów realizujących zadania publiczne (tj. Dz. U. z 2021 r. poz. 670 ze zm.).

Klauzula informacyjna:

W związku z realizacją wymogów art. 13 Rozporządzenia Parlamentu Europejskiego i Rady (UE) 2016/679 z dnia 27 kwietnia 2016 r. w sprawie ochrony osób fizycznych w związku z przetwarzaniem danych osobowych i w sprawie swobodnego przepływu takich danych oraz uchylenia dyrektywy 95/46/WE (RODO), ustawą o ochronie danych osobowych z 2018 r. oraz aktami wykonawczymi, informuję że:

1. Administratorem Państwa danych osobowych jest Wójt Gminy Jabłonna, z siedzibą w Urzędzie Gminy Jabłonna, ul. Modlińska 152, 05-110 Jabłonna (dalej: Administrator).

2. Państwa dane osobowe będą przetwarzane na podstawie art. 17 i art. 17a Ustawy z dnia 27 marca 2003r. o planowaniu i zagospodarowaniu przestrzennym (tj. Dz. U. z 2021r. poz. 741 ze zm.) w celu realizacji czynności związanych z prowadzeniem procedur planistycznych oraz sporządzaniem w/w projektów miejscowych planów zagospodarowania przestrzennego.

3. Państwa dane osobowe będą przetwarzane przez okres niezbędny dla realizacji celu w jakim został pozyskane, a po tym okresie będą przechowywane w aktach dokumentacji procedury planistycznej oraz zgodnie z wymogami Rozporządzenia Prezesa Rady Ministrów z dnia 18 stycznia 2011 r. w sprawie instrukcji kancelaryjnej, jednolitych rzeczowych wykazów akt oraz instrukcji w sprawie organizacji i zakresu działania archiwów zakładowych (tj. Dz. U. z 2011r. nr 14 poz. 67).

4. We wszystkich sprawach związanych z przetwarzaniem Państwa danych osobowych oraz przysługujących Państwu praw można kontaktować się z Inspektorem Ochrony Danych za pośrednictwem poczty elektronicznej, wysyłając maila na adres iod@jablonna.pl albo wysyłając korespondencję na adres Urzędu Gminy Jabłonna.

5. Pełny tekst Klauzuli informacyjnej zamieszczony jest w Biuletynie Informacji Publicznej Gminy Jabłonna (http://bip.jablonna.pl/p,203,ochrona-danych), na stronie www Gminy Jabłonna (https://www.jablonna.pl/urzad/zawarto-sc/526/) oraz w siedzibie Urzędu Gminy Jabłonna na tablicach informacyjnych.

Wójt Gminy Jabłonna
Jarosław Chodorski

PRACA

dam pracę

- Montaż wiązek kablowych. Jedna zmiana! Stanisławów Pierwszy! Również osoby z niepełnosprawnością. 734 108 163
LEG 52330

- **TopDACH Jabłonna zatrudni pracownika na stanowisku MAGAZYNIER. 600225735 pawel.topdach@dachholding.com**
LEG 52326

- Zatrudnię stolarzy i pomocników z doświadczeniem przy produkcji i montażu mebli kuchennych, biurowych, sklepowych, szaf. Stała praca, ZUS +ubezpieczenie grupowe. Bardzo dobre warunki. Wynagrodzenie 15-30 zł na rękę + premia w zależności od umiejętności i doświadczenia. Meblomar Pułtusk 604358586 meblomargm@wp.pl
PUL 52327

szukam pracy

- Szukam pracy w sklepie 793319650
LEG 52329

AUTO-MOTO

sprzedam

- **KupieKażdeAutoBusyMotocykleiSkuteryNAJLEPSZECenySzybkaWycenaNatychmiastowyodbióraświadczeniaDoKasacjiMożliwośćwycofania OC 502964469**
LEG 51893

- Sprzedam komplet kół 205/45 R17 alufelgi 4x108, Peugeot, opony całoroczne nowe Kleber, cena 2200 zł tel. 607141642
LEG 52315

EDUKACJA

korepetycje

- **Doświadczony naucz matemat. podst. ponadpodst.- skutecznie, 506710424**
LEG 52321

ZDROWIE

przychodnie

ultramedica
CENTRUM ZDROWIA KOBIETY
KLINIKA
GINEKOLOGICZNO - POŁOŻNICZA
Legionowo, ul. Sienkiewicza 10 / p. nad HEBE
tel. 22 732 24 86, 518 447 748

- ULTRAMEDICA CENTRUM ZDROWIA KOBIETY
- ginekologia kompleksowo, prowadzenie ciąży USG 3D/4D
- ortopeda dziecięcy i dla dorosłych
- proktolog, również zabiegi
- dietetyk kliniczny,
ul.Sienkiewicza 10, tel. 518 447 748
www.umedica.pl
LEG 51756

inne

- OKULISTA, CH HIT, Nowy Dwór Maz., zapisy: 22 732 22 13
NDM 51768

USŁUGI

remont i budowa

- Malowanie-tapetowanie-remonty osobiście-solidnie 694065757
LEG 52236

- Malowanie, gipsowanie, zabudowy GK, montaż paneli oraz drzwi 507 567 910
PUL 52229

- Remonty mieszkań. Tanio i solidnie. Tadeusz. 508-074-201
NDM 52286

- Wynajem podnośnika koszowego 16m wraz z operatorem, wycinka drzew, usługi rębakiem, frezowanie pni 507 567 910
PUL 52270

naprawy

- Komputery - naprawa, dojazd, sprzedaż, nowe składane, skup 513820998
LEG 52283

finanse i prawo

- **BIURO RACHUNKOWE Prowadzenie Ksiąg Rachunkowych, Ksiąg Podatkowych, VAT, ZUS, Reprezentacja w US i ZUS, Wyprowadzenie zaległości podatkowych. tel:227743594, 605859559, a.swiecka@wp.pl**
LEG 51755

inne

- Elektryk - złota rączka 515010373
LEG 52314

NIERUCHOMOŚCI

do wynajęcia

- Do wynajęcia w Pułtusku mieszkanie dla kobiety b. tanio 509661909
PUL 52308

ZWIERZĘTA

na 4 łapy

- Meksyk to młody, dużej wielkości (30 kg) czarny pies znaleziony na terenie gminy Wieliszew w towarzystwie dwóch innych psów. Chłopak jest nieśmiały, jednak gdy poczuje się pewnie, lgnie do człowieka i wesoło merda ogonem. Psiak ma kłopoty z chodzeniem na smyczy, ale jest chętny do nauki. Meksyk pragnie wrócić do domu. Tel: 795 845 242
NDM 52333

- Patek to niewielki (8 kg) senior znaleziony na terenie Sochaczewa. Trafił do Nas z lecznicy weterynaryjnej (po wypadku komunikacyjnym). Mamy nadzieję, że szybko powróci do zdrowia. Jegomość jest spokojny i łagodny, całkiem dobrze radzi sobie na smyczy. Pies lgnie do człowieka, oczekując pieszczot. Patek tęskni. Tel: 795 845 242 fundacjapsom.pl
NDM 52331

- Zuzia to 3-letnia trikolorka znaleziona 30.11.2021 na ul. Wczasowej w Markach. Kicia ma koci katar (opieka weterynarza). To pieszczoch, pozytywnie nastawiony do człowieka. Lubi się przytulać i wdzięcznie mruczy. Kogo Zuzia? Szczegółowe informacje: 666-345-888
NDM 52332

UROCZYSTOŚCI

organizacja imprez

RESTAURACJA
LEGIONOWSKA

- **RESTAURACJA LEGIONOWSKA; chrzciny, komunie, stypy, urodziny, uroczyste obiady, romantyczne kolacje, catering. Tel. 505-360-809, legionowska.pl**
LEG 52047

RÓŻNE

- Kupię dużą ilość jemioły. Hurt tel. 519 560 527
NDM 52316

- **Kupię szklarnie do rozbiórki mnożarki, gotówka 515924866**
LEG 52250

- Kupię używane maszyny stolarskie 539 237 035
PUL 52328

- Sprzedam meble używane, kanapy, stare zegary, tel. 601264736
LEG 52312

INFORMACJA

Na podstawie art. 35 ust. 1 ustawy z dnia 21 sierpnia 1997 r. o gospodarce nieruchomościami (t.j. Dz. U. z 2021 r., poz. 1899 ze zm.) Starosta Legionowski reprezentujący Skarb Państwa informuje, iż w siedzibie Starostwa Powiatowego w Legionowie (ul. Sikorskiego 11, 05-119 Legionowo) wywieszony zostaje na okres 21 dni tj. od 7 do 28 grudnia 2021 r. wykaz nieruchomości Skarbu Państwa przeznaczonych do zbycia w drodze darowizny.

INFORMACJA

Na podstawie art. 35 ust. 1 ustawy z dnia 21 sierpnia 1997 r. o gospodarce nieruchomościami (t.j. Dz. U. z 2021 r., poz. 1899) Zarząd Powiatu w Legionowie informuje, że w siedzibie Starostwa Powiatowego w Legionowie (ul. Sikorskiego 11, 05-119 Legionowo) wywieszony zostaje na okres 21 dni tj. od 7 do 28 grudnia 2021 r. wykaz nieruchomości przeznaczonych do oddania w użyczenie w trybie bezprzetargowym.

INFORMACJA

Na podstawie art. 35 ust. 1 ustawy z dnia 21 sierpnia 1997 r. o gospodarce nieruchomościami (t.j. Dz. U. z 2021 r., poz. 1899) Zarząd Powiatu w Legionowie informuje, że w siedzibie Starostwa Powiatowego w Legionowie (ul. Sikorskiego 11, 05-119 Legionowo) oraz siedzibie Powiatowego Zespołu Szkół Ponadpodstawowych w Serocku (ul. Wolskiego 8, 05-140 Serock) wywieszony zostaje na okres 21 dni, tj. od 7 do 28 grudnia 2021 r., wykaz nieruchomości przeznaczonej do oddania w najem w trybie bezprzetargowym.

eprasa.pl 45560d0a89

PGE

ZGŁASZANIE AWARII I USZKODZEŃ ORAZ BIEŻĄCE INFORMACJE O AWARIACH I PRACACH PLANOWYCH

TEL. 991

PGE Dystrybucja S.A Oddział Warszawa RE Legionowo zawiadamia, że planowana jest przerwa w dostawie energii elektrycznej dla odbiorców zamieszkałych:

POWIAT LEGIONOWSKI

Data	gmina, miejscowość nazwy i zakres numerowy ulic	Numery i nazwy stacji	Wyłączenia w godzinach
8.12.2021	Michałów-Grabina ul. Jaśminowa ul. Jaworowa ul. Magnolii Rembelszczyzna ul. Cicha	04-1733 (REMBELSZCZYZNA CICHA) 04-0797 (MICHAŁÓW GRABINA OŚ. 3)	08:00-12:00

POWIAT NOWODWORSKI

Data	gmina, miejscowość nazwy i zakres numerowy ulic	Numery i nazwy stacji	Wyłączenia w godzinach
9.12.2021	Zakroczym ul. Ojca Honorata Koźmińskiego 53A ul. Parowa Okólna 1, 2, 3 18-go Stycznia 1, 3A, 4, 5, 6, 7, 8, 10, 11, 12, 15 ul. Kościelna 3 ul. Parowa Warszawska 10 ul. Rybacka 1, 3, 9, 10 rynek Rynek 6, 9, 10, 11, 12 ul. Szkolna 1, 2, 3, 7 ul. Starostwo 1, 5, 7, 8, 9, 11, 12, 12A, 12B, 13, 14, 15, 16, 19, 20A, 20B, 21, 22, 22A, 24, 25, 28, 30, 32, 34, 34A, 36 ul. Warszawska 7, 11, 11A, 13, 15, 15A, 16, 17, 17A, 18, 19, 19/6, 21, 22, 22A, 24, 24A, 25, 25A-C, 26, 26A, 27, 28, 29, 32, 34, 34A, 34D, 36, 36A, 36B, 38, 40, 46, 46A-D, 48, 48A, 50 ul. Parowa Klasztorna 1A, 2, 4, 5, 10, 12, 12A ul. Gałachy 1, 2, 4, 4A, 8, 10, 10A, 11A	04-0659 (ZAKROCZYM OCZYSZCZALNIA ŚCIEKÓW), 04-0222 (ZAKROCZYM 23), 04-0265 (ZAKROCZYM 21), 04-0264 (ZAKROCZYM 22), 04-0216 (ZAKROCZYM 6), 04-0217 (ZAKROCZYM 7)	09:00-13:00
10.12.2021	Zakroczym ul. Rybacka ul. Starostwo 4, 6, 11, 13, 15, 22, 22A, 24, 26, 28 ul. Szkolna ul. Parowa Warszawska	04-0264 (ZAKROCZYM 22)	10:00-14:00

Przerwy w dostawie energii elektrycznej spowodowane są koniecznością przeprowadzenia prac konserwacyjnych na urządzeniach energetycznych, za niedogodności przepraszamy

JARMARK

KUPON NA DROBNE ZA 1 GROSIK

WYPEŁNIJ DRUKOWANYMI LITERAMI WPISUJĄC W KRATKĘ JEDNĄ LITERĘ ROBIĄC ODSTĘP MIĘDZY WYRAZAMI

☐ SZUKAM PRACY

☐ ODDAM ZA DARMO

1. Wypełniony kupon prosimy przynieść do biur ogłoszeń tygodników: Mazowieckie To i Owo, Lokalna, Tygodnik Nowodworski, Tygodnik Pułtuski.
2. Kupon bez pełnych, czytelnych danych zlecającego jest nieważny.
3. Redakcja nie odpowiada za treść ogłoszeń.

Zlecający
(Tylko do wiadomości redakcji)

imię

nazwisko

ulica

numer domu

kod, miejscowość

podpis

KUPON JEDNORAZOWY

OGŁOSZENIA DROBNE
do bieżącego numeru przyjmujemy
DO PONIEDZIAŁKU
do godziny 12:00.

DROGI I MOSTY Kacice k/Pułtuska Rok zał. 1985 KACZMARCZYK

BRIX

Dołącz do naszego zespołu w Kacicach

Poszukiwani pracownicy na stanowiska:
- Kierowca kategoria C
- Kierowca kategoria C+ E
- Mechanik
- Operator maszyn budowlanych
- Pomocnik Mechanika
- Pracownik budowlany (robotnik drogowy)

Dołącz do naszego zespołu w Nasielsku

Poszukiwani pracownicy na stanowiska:
- Automatyk
- Betoniarz - zbrojarz
- Brygadzista linii produkcyjnej
- Kierowca kategoria C
- Kierowca kategoria C+ E
- Lider Magazynu (główny magazynier)
- Mechanik
- Operator linii produkcyjnej
- Operator węzła betoniarskiego
- Pomocnik Mechanika
- Pracownik magazynu (wózkowy)
- Pracownik produkcyjny
- Stolarz

Praca w Nasielsku, z możliwością dojazdu z Pułtuska.

Zadzwoń **502 146 898** Prześlij swoje cv: **skopec@drogiimosty.com.pl**

Zakład Usług Komunalno-Socjalnych

ODPADY BIO
- trawa, liście, gałęzie
- 1 worek 120 l. do 10 zł

ODPADY BUDOWLANE
oraz KOMUNALNE – oferujemy podstawianie kontenerów KP7 do 450 zł – do negocjacji w zależności od ilości i rodzaju odpadów)
Wyżej wymienione odpady przyjmujemy także na terenie naszej bazy: Łajski, ul. Starych Sosnowic 8 – po uzgodnieniu telefonicznym 022 800 332

05-120 Legionowo, ul. Myśliwska 16
tel. 22 784 58 38, tel. kom. 032 800 332
zuks.pacowicz@wp.pl

INTER CARS
Filia Legionowo
ul. Zegrzyńska 4
tel.: 22 767 53 80
tel.: 22 767 53 89
INTERCARS.COM.PL

AUTO NAPRAWA
• MECHANIKA • GEOMETRIA • CZĘŚCI
• WYWAŻANIE KÓŁ • KLIMATYZACJA
Adam Szczypkowski
05-110 JABŁONNA ul. WYGONOWA 1
pn. – pt.: 8:00 - 17:00
☎ 605 94 91 91
022 782 49 10

FOTO -TANIO- VIDEO
www.foto-legionowo.pl

BETON TOWAROWY
WSZYSTKICH KLAS

- bloczki betonowe
- elementy ogrodzeniowe
- kostka brukowa
- elementy ścienne do budowy domów

SPRZEDAŻ BETONU:
601 779 779

DROGI I MOSTY Kacice k/Pułtuska Rok zał. 1985 KACZMARCZYK

Wytwórnia betonu i asfaltobetonu
Siedziba główna firmy
Kacice 76, 06-100 Pułtusk
tel. 23 692 86 52
drogiimosty@drogiimosty.com.pl

BRIX

Wytwórnia prefabrykatów betonowych i betonu
Kosewo 134, 05-190 Nasielsk
tel. 23 333 50 10
biuro@brix.net.pl

www.drogiimosty.com.pl

www.brix.net.pl

eprasa.pl 45560d0a89

Nowoczesna stacja

W październiku zakończono budowę Stacji Uzdatniania Wody w Serocku przy ul. Nasielskiej 21A. Zadanie to rozpoczęto formalnie w roku 2015 wykonując dokumentację projektową. Następnie, po uzyskaniu stosownych zgód i pozwoleń, w styczniu 2019 roku rozpoczęto fizycznie wykonanie inwestycji. Wykonawcą prac, wyłonionym w drodze przetargu nieograniczonego, została firma FUNAM Sp. z o.o. z Wrocławia. Wartość robót zrealizowanych w ramach inwestycji wyniosła 8 075 238,99 zł.

W efekcie przeprowadzonych działań budowlanych zostały zlikwidowane dwie studnie głębinowe, rozebrane zostały stare budynki i budowle. Na pozyskanym w ten sposób terenie odwiercono dwie nowe studnie głębinowe o wydajności 73 m3/h każda, powstał budynek technologiczny stacji uzdatniania wody wraz z urządzeniami technologicznymi. To tu przeprowadzone są procesy oczyszczania i uzdatniania wody, mającej trafić do mieszkańców. Wybudowano duży dwukomorowy zbiornik wody czystej, dzięki któremu wydajność stacji w godzinach największego zapotrzebowania dobowego osiąga nawet 140 m3/h, trzykomorowy odstojnik popłuczyn oraz neutralizator ścieków z chlorowni. W bezpośrednim sąsiedztwie stacji uzdatniania wody powstał budynek techniczno-administracyjny Miejsko-Gminnego Zakładu Wodociągowego wraz z wyposażeniem. Oprócz tego uporządkowano i na nowo zagospodarowano teren wraz z budową nowoczesnej dyżurki.

Wybudowana stacja uzdatniania wody zapewni mieszkańcom Serocka dostawę wody o odpowiedniej jakości oraz w dostatecznej ilości.

Na realizację zadania Gmina pozyskała środki zewnętrzne w kwocie 2 596 388,00 zł. w ramach Programu Priorytetowego nr 5.4 „Międzydziedzinowe - Adaptacja do zmian klimatu oraz ograniczanie skutków zagrożeń środowiska" z Narodowego Funduszu Ochrony Środowiska i Gospodarki Wodnej w Warszawie. Przyznana kwota finansowego wsparcia stanowi pożyczkę umarzalną w wysokości 30% wypłaconej kwoty, po spełnieniu warunków wynikających z zawartej umowy.

Wstępne Studium Planistyczno - Prognostyczne dla projektu liniowego pn. Budowa linii kolejowej Zegrze-Przasnysz

Na stronie www.serock.pl udostępniliśmy Wstępne Studium Planistyczno-Prognostyczne dla projektu liniowego pn. Budowa linii kolejowej Zegrze-Przasnysz jako realizacja szlaku „Kolei Północnego Mazowsza", która powstała w ramach aplikowania do II etapu programu Uzupełniania Lokalnej i Regionalnej Infrastruktury Kolejowej – Kolej + do 2028 roku.

W treści dokumentu znajdziemy m.in. analizę uwarunkowań społeczno-gospodarczych i środowiskowych, przedstawiane na konsultacjach wariantowania tras, prognozy ruchu, analizy oddziaływania projektu, wycenę wariantów oraz wybór preferowanego wariantu. Najbardziej oczekiwanym przez Państwa punktem wydaje się wybór preferowanego wariantu do dalszych prac i analiz. Analiza wielokryterialna wariantów wyłoniła wariant W2 (poniżej) jako wariant preferowany do dalszych prac. Przebiegi proponowanych wariantów znajdują się poniżej.

Istotną zmianą, jaka nastąpiła względem konsultowanych wariantów jest modyfikacja trasowania polegająca na połączeniu przebiegów wariantów W1 oraz W2 na wysokości Serocka — wariant ten otrzymał oznaczenie W2A i różni się od wariantu W2 tym, że na terenie miasta Serock planowana linia kolejowa przebiega wzdłuż obwodnicy Serocka (droga krajowa nr 61), po zachodniej stronie tej drogi. Wariant W2A pozwala ograniczyć ingerencję w tereny istniejącej i planowanej zabudowy, jak również zagospodarować tereny położone w bezpośrednim pobliżu drogi krajowej.

Odebrany 23.11.2021 r. od Wykonawcy dokument jest obszernym opracowaniem, zawierającym wiele specjalistycznych określeń i może okazać się w wielu miejscach trudny do zrozumienia. W najbliższym czasie na stronie www.serock.pl opublikujemy prezentację przedstawiającą podsumowanie wykonanych prac w WSPP i jego wniosków.

STRONA PRZYGOTOWANA PRZEZ REFERAT KOMUNIKACJI SPOŁECZNEJ UMIG SEROCK

eprasa.pl 45560d0a89

TELEFON INTERWENCYJNY: 512 405 978, redakcja@pultuszczak.pl

WSZYSCY JESTEŚMY BRAĆMI

„Tu była synagoga, były szkoły, przedszkola, organizacje sportowe, tartaki, byli rzemieślnicy, dentyści, sklepikarze, kupcy na rynku, w parku bawiły się żydowskie dzieci – było po prostu normalne życie i wszystko zniknęło w jednej chwili. Dziś mam wielką nadzieję, że dzięki wystawie zwłaszcza młodzi ludzie dowiedzą się o Żydach mieszkających w ich mieście i że sprawi to, że lepiej zrozumieją historię swojego miasta". Te słowa padły 3 grudnia z ust Zafriry Malovany Shmukler, szefowej Stowarzyszenia Byłych Mieszkańców Pułtuska w Izraelu. Z Tel Awiwu, dzięki telebimowi, przemówiła do licznie zebranych pułtuszczan w sali Centrum Dziedzictwa Kulturowego przy Rynek 13"

Przekazuję wam moje pozdrowienia w języku hebrajskim, abyście mogli usłyszeć brzmienie tego języka, w którym modliły się nasze rodziny" - powiedziała Zafrira. A Zafrira to - według szefowej Pułtuskiego Stowarzyszenia Dialogu MOST, Anety Szymańskiej, spirytus movens wystawowego przedsięwzięcia - „kobieta o ogromnym sercu i takim też zaangażowaniu w dialog polsko-żydowski". - Jest mi niezmiernie miło powitać państwa na wystawie poświęconej pułtuskiej społeczności żydowskiej. Kultura żydowska to ważne dziedzictwo naszego miasta i fragment jego tożsamości – zaznaczył burmistrz Wojciech Gregorczyk.

A wystawa to Mir zaynen ale brider – wszyscy jesteśmy braćmi, pierwsza taka w Pułtusku o żydowskiej tematyce. Dzięki spotkaniu towarzyszącemu ekspozycji Gil Stein z Tel Awiwu, zapalił chanukowe świece, jak przed dziesiątkami lat robili to jego pułtuscy przodkowie. Z CHANUKĄ bowiem związany jest rytuał zapalania świateł, na specjalnym chanukowym świeczniku – chanukii. Zaśpiewał też trzynastowieczną pieśń, Maoz Tzur, która powstała podczas wypraw krzyżowych.

Muzyka rozbrzmiewała w pięknej sali CENTRUM dwa razy. Zebrani mieli niecodzienną okazję usłyszenia, jak gra Raphael Roginski, kompozytor i gitarzysta, improwizator działający na rzecz odnowienia kultury i muzyki żydowskiej w Polsce. Roginski wykonuje muzykę łączącą elementy bluesa, free jazz, swing i muzykę żydowską i to on, jak podał dyr. Muzeum Regionalnego Andrzej Popowicz, wprowadził zebranych w atmosferę klasycznej mistyczności. Drugi występ muzyczny należał do wiolonczelistki Gosi Kozłowskiej, stypendystki Exellence International Studens Program, prowadzonego przez Buchmann – Mehta Scholl of Music w Tel Awiwie. Dwa lata temu, w ramach Duxbury Music Festival Gosia odbyła turnee po Stanach Zjednoczonych Ameryki Północnej. Oboje artyści, świetnie odebrani przez pułtuszczan, nie tylko uświetnili spotkanie, ale też mieli duży udział w wytworzeniu atmosfery związanej z kulturą i sztuką Mir zaynen ale brider.

Wzruszającym momentem były wystąpienia – poprzez telebim – byłych pułtuszczan żydowskiego pochodzenia. Bracha Ostrowiak, licząca 91 lat: „Urodziłam się w Pułtusku 1930 roku, mieszkałam tu do 9. roku życia, kiedy to Niemcy wyrzucili nas z miasta. Tułaliśmy się po świecie, aż dotarliśmy do Syberii, byliśmy tam 6 lat. Głód i mróz, czasami - 45 stopni, mój ojciec zmarł z głodu, stamtąd trafiliśmy do Niemiec, w 1948 przybyliśmy do Izraela. Po roku poznałam swojego męża, pobraliśmy się, założyliśmy piękną rodzinę. Mam trzech synów i córkę, 13 wnuków i 22 prawnuków. A teraz zaśpiewam coś dla was po polsku. Pozdrawiam was". To COŚ to była piosenka „Mam chusteczkę haftowaną".

Jacob Holtzman, częsty gość w Pułtusku wraz z młodzieżą licealną z Yoknam: „Ja Jacob Holtzman urodziłem się w Pułtusku przed nastąpieniem tego okropnego Holocaustu. Jestem bardzo wzruszony, że mogę was pobłogosławić, was wszystkich odwiedzających tę wystawę, która pokazuje żydowską społeczność w Pułtusku, która to została wypędzona 82 lata temu. Mam nadzieję, że pandemia wkrótce się zakończy i znów będziemy mogli odwiedzać Pułtusk. Kocham was wszystkich i do zobaczenia".

Evelyne Isvy, córka Adama Brzezińskiego, urodzonego w Pułtusku, którego rodzice, dentyści, zginęli w warszawskim getcie: „Mieszkam w Paryżu, mój ojciec urodził się w 1919 i wyemigrował do Francji w 1937. Anetę poznałam w 2015 roku, kiedy przyjechałam odwiedzić Pułtusk, aby znaleźć ślady mojej rodziny. Była dla mnie bardzo miła, zabrała mnie do Urzędu Miasta, na ulicę 3 Maja, gdzie moi dziadkowie mieszkali, do LICEUM, gdzie uczył się mój ojciec, nad rzekę Narew. Aneta powiedziała mi, że chciałaby zorganizować wystawę dotyczącą Żydów z Pułtuska. Powiedziałam, że to dobry pomysł i dałam jej kilka zdjęć z albumu mojego ojca. Dziś, nawet jeśli nie mogę z wami być, myślę o was!".

Giora Kohavi (urodzony w Pułtusku, wypędzony z niego, spędził wiele lat w syberyjskich łagrach; opracował INDEX ŻYDÓW PUŁTUSKICH) w związku z niedawnym udarem przesłał jedynie pozdrowienia dla pułtuszczan. „Droga Aneto. Gratulujemy państwu wspaniałej inicjatywy zbliżającej do siebie Żydów Pułtuska i społeczność miasta. Wszyscy jesteśmy braćmi - to hasło na pewno będzie kamieniem milowym w naszych relacjach".

Olga Mieleszczuk, pieśniarka, akordeonistka, specjalizuje się w muzyce żydowskiej tradycji aszkenazyjskiej, mieszkanka Jerozolimy: „Nie będę mogła być fizycznie w piątek na otwarciu wystawy o pułtuskich Żydach, ale będę z państwem duchem i będą moje piosenki, mam nadzieję, że się spodobają". (Piosenki Olgi towarzyszyły gościom podczas rozmowom przy stole zastawionym pączkami).

Oren Cohen, zdolny prawnik, wielbiciel polskich wódek - Żubrówki i Żołądkowej Gorzkiej, uczy się języka polskiego od czasu wizyty w Pułtusku i zauroczeniem się nim: „Mój dziadek zawsze wspominał Pułtusk, rodzinne miasto, mówił o wycieczkach na łonie natury, o pływaniu po Narwi. 3 lata temu postanowiłem odwiedzić Pułtusk, na własne oczy zobaczyłem miasto ze wspomnień mojego dziadka. Byłem pozytywnie zaskoczony. Pułtusk jest w moim sercu, wspominam chwile w nim spędzone. Każdego dnia piję kawę z kubka, który otrzymałem w Pułtusku, wspaniała pamiątka".

Wśród gości Anety znalazła się jej przyjaciółka, Agnieszka Jeż. To ona odkryła przedwojenne listy dzieci, pułtuszczan, pisane do „Małego Przeglądu" Janusza Korczaka. Podczas spotkania odczytała list Zafriry, w którym, między innymi, padły słowa: „Wystawa jest zwieńczeniem wspólnych dobrych relacji pomiędzy Stowarzyszeniem Byłych Mieszkańców Pułtuska w Izraelu i miasta Pułtuska. Dziękujemy BURMISTRZOWI i STAROŚCIE oraz RADZIE MIEJSKIEJ i RADZIE POWIATU za wypracowanie tak dobrych relacji".

Wiele serdecznych słów, płynących z Izraela usłyszeli: Aneta Szymańska - troskliwie oddana pamięci o pułtuskich Żydach, pracującej ofiarnie na rzecz dialogu polsko-żydowskiego, kontynuująca dzieło dra Krzysztofa Ostrowskiego, Michał Kisiel – za gorące przyjęcia na zamku, Krzysztof Ostrowski za współtworzenie dwu pomników poświęconych pamięci Żydów, Andrzej Popowicz i Paulina Biernacka za mozolną pracę włożoną w przygotowanie wystawy, Krystyna Estkowska, dyr. PSP nr 2 za świetne obustronne relacje, Grażyna M. Dzierżanowska za piękne relacjonowanie izraelskich wizyt i odkrywanie historii pułtuskich Żydów.

Tuż przed końcem spotkania dr Krzysztof Ostrowski odczytał przesłanie słynnego kantora Josepha Malovanego, skierowane do burmistrza Gregorczyka. – Parę dni temu Józef Malovany był 10 km od Pułtuska, w... samolocie – zagadkowo zaczął K. Ostrowski. Kantor był w podróży do Kijowa. W liście dziękował za niezwykłą wystawę, zapewniał o wdzięczności za tę inicjatywę, gratulował całemu miastu - „naszemu ukochanemu Pułtuskowi".

- I co ja teraz mam powiedzieć? – spytała Aneta Szymańska, wraz z Andrzejem Popowiczem współprowadząca spotkanie. – Moi znamienici poprzednicy powiedzieli wszystko i podziękowali już wszystkim, tak, że mi pozostaje jedynie życzyć nam wszystkim zdrowia w tych ciężkich czasach. Jestem bardzo wzruszona, dziękuję wszystkim za wsparcie, jakie otrzymujemy codziennie w Pułtusku.

***

Wystawa Mir zaynen ale brider to wspólne dzieło SAMORZĄDU GMINY, Muzeum Regionalnego, Pułtuskiego Stowarzyszenie Dialogu MOST, Stowarzyszenia Byłych Mieszkańców Pułtuska w Izraelu. Jej pomysł wyszedł od Anety Szymańskiej, która to - jak powiedziała kustosz wystawy Paulina Biernacka - „zwróciła się do Muzeum Regionalnego z chęcią uczczenia – w wyjątkowy sposób – 80. rocznicy deportacji pułtuskich Żydów przez wojska niemieckie, a było to pod koniec 2018 roku".

Ekspozycja składa się z dwu części, stanowią ją plansze i zabytki zgromadzone przez MR oraz wypożyczone od pułtuszczan. Za kilka dni obie części zostaną połączone i wyeksponowane w KAMIENICY przy Rynek 36.

Relacja i zdjęcia
Grażyna Maria Dzierżanowska

eprasa.pl 45560d0a89

TELEFON INTERWENCYJNY: 512 405 978, redakcja@pultuszczak.pl

Pół wieku razem

Złote Gody w gminie Obryte

25 listopada odbyła się niecodzienna i piękna uroczystość – Jubileusz 50-lecia pożycia małżeńskiego czyli Złote Gody. Siedemnaście par małżeńskich z terenu gminy Obryte doczekało się tak pięknego jubileuszu. Z uwagi na ubiegłoroczny ścisły reżim związany z Covid-19, obchody tegoż wyjątkowego święta zorganizowano dla małżeństw zawartych w latach 1970-1971.

Z tej okazji w Sanktuarium Diecezjalnym w Sadykrzu odbyła się uroczysta msza święta w intencji Jubilatów, którą celebrował ks. Cezary Siemiński w asyście ks. Tomasza Lemańskiego. Po zakończeniu uroczystości kościelnej Jubilaci wraz z rodzinami i zaproszonymi gośćmi udali się do domu weselnego „Natalia", gdzie Wójt Gminy Obryte – Sebastian Mroczkowski wygłosił okolicznościowe przemówienie. Wyraził swe uznanie i podziękował za dochowanie danej sobie 50 lat temu przysięgi małżeńskiej. Wójt gminy wręczył medale za długoletnie pożycie małżeńskie nadane przez Prezydenta Rzeczypospolitej Polskiej Andrzeja Dudę. Oprócz medali jubilaci otrzymali legitymacje o ich nadaniuli, pamiątkowe podziękowania oraz kwiaty.

W uroczystości wzięli udział także: przewodniczący Rady Gminy Obryte – Krzysztof Oleksa, sekretarz gminy Mirosław Barszcz oraz księża Cezary Siemiński, Tomasz Lemański i Robert Mazurowski.

Uroczystość odbyła się w przemiłej i ciepłej atmosferze - przy wspomnieniach, muzyce i tańcach.

Medalami za Długoletnie Pożycie Małżeńskie odznaczeni zostali:

- Zofia i Jan Kowalscy,
- Weronika i Wacław Bigolas,
- Halina i Edward Barszcz,
- Urszula i Kazimierz Falba,
- Marianna i Henryk Witkowscy,
- Teresa i Józef Jastrzębscy,
- Urszula i Jerzy Dzwonkowscy,
- Barbara i Stanisław Łach,
- Marianna i Antoni Witkowscy,
- Lucyna i Jan Szulc,
- Janina i Stanisław Nasiadka,
- Barbara i Władysław Szerewicz,
- Czesława i Józef Bialik,
- Barbara i Józef Głowaccy,
- Honorata i Julian Smyk,
- Henryka i Kazimierz Jackowscy,
- Modesta i Franciszek Pietrzak.

Niestety, nie wszystkie odznaczone przez prezydenta pary mogły uczestniczyć w tegorocznym spotkaniu. Stan zdrowia, bądź inne powody, nie pozwoliły wszystkim na przybycie.

Wszystkim Jubilatom życzymy kolejnych lat życia w dobrym zdrowiu, zgodzie i wzajemnej miłości.

źródło: **gmina Obryte**

eprasa.pl 45560d0a89

OBWIESZCZENIE

Zgodnie z art. 49 ustawy z dnia 14 czerwca 1960 r. - Kodeks postępowania administracyjnego (Dz. U. z 2021 r. poz. 735 z późn. zm.), w związku z art. 53 ust. 1 ustawy z dnia 27 marca 2003 r. o planowaniu i zagospodarowaniu przestrzennym (Dz. U. z 2021 r., poz. 741 z późn. zm.), zawiadamiam, że na wniosek ENERGA OPERATOR S.A., w imieniu której działa pełnomocnik Pani Halina Kotlarek, w dniu 01.12.2021r. została wydana decyzja Nr 31/2021 o ustaleniu lokalizacji inwestycji celu publicznego polegającej na budowie sieci kablowej niskiego napięcia 0,4kV typu NA2XY 4x120 mm2 o łącznej długości trasy 18 m oraz budowie kablowych rozdzielnic szafowych niskiego napięcia 0,4 kV – 2 szt., na terenie działek nr ewid. 53/24, 52/27, 52/29, 52/47 w obrębie 12 miasta Pułtusk,

W/w decyzja dostępna jest do wglądu w Urzędzie Miejskim w Pułtusku, ul. Rynek 41, po wcześniejszym uzgodnieniu terminu z właściwym pracownikiem Urzędu (zgodnie z Zarządzeniem Nr 166/2020 Burmistrza Miasta Pułtusk z dnia 22.04.2020 r. z późn. zm. w sprawie ograniczenia dostępu interesantów do pomieszczeń Urzędu Miejskiego w Pułtusku oraz Miejskiego Ośrodka Pomocy Społecznej w Pułtusku).

Od w/w decyzji służy stronom prawo wniesienia odwołania do Samorządowego Kolegium Odwoławczego w Ciechanowie za pośrednictwem Burmistrza Miasta Pułtusk w terminie 14 dni od daty ukazania się niniejszego obwieszczenia w prasie lokalnej. Zgodnie z art. 53 ust. 6 ustawy z dnia 27 marca 2003 r. o planowaniu i zagospodarowaniu przestrzennym odwołanie od decyzji o ustaleniu lokalizacji inwestycji celu publicznego powinno zawierać zarzuty odnoszące się do decyzji, określać istotę i zakres żądania będącego przedmiotem odwołania oraz wskazywać dowody uzasadniające to żądanie.

Sprawę prowadzi: Justyna Borowska (tel. 23 306 72 37), e-mail: justyna.borowska@pultusk.pl

Z up. Burmistrza
mgr inż. Anna Maliszewska
Kierownik Wydziału
Gospodarki Gruntami i Architektury

OBWIESZCZENIE

Zgodnie z art. 49 ustawy z dnia 14 czerwca 1960 r. - Kodeks postępowania administracyjnego (Dz. U. z 2021 r. poz. 735 z późn. zm.), w związku z art. 53 ust. 1 ustawy z dnia 27 marca 2003 r. o planowaniu i zagospodarowaniu przestrzennym (Dz. U. z 2021 r., poz. 741 z późn. zm.), zawiadamiam, że w dniu 30.11.2021 r. zostało wydane postanowienie Nr 124/2021, w którym sprostowano oczywistą omyłkę w decyzji Nr 25/2021 z dnia 01.10.2021r. o ustaleniu lokalizacji inwestycji celu publicznego polegającej na budowie linii kablowej SN 15 kV, stacji transformatorowych SN/nN 15/04 kV – w ramach zadania inwestycyjnego pn. „Demontaż linii napowietrznej SN Wyszków (0013/12), demontaż słupowej stacji transformatorowej SN/1N S2-1517 Pułtusk Bartodziejska, wymiana słupowej stacji transformatorowej SN/nN S2-1145 Popławy Bartodziejska, budowa złącza kablowego SN, budowa stacji transformatorowej SN/nN, budowa linii kablowych nN w miejscowości Pułtusk w obrębie ul. Granicznej, Kwiatkowskiego, Bartodziejskiej (…)".

W/w postanowienie dostępne jest do wglądu w Urzędzie Miejskim w Pułtusku, ul. Rynek 41, po wcześniejszym uzgodnieniu terminu z właściwym pracownikiem Urzędu (zgodnie z Zarządzeniem Nr 166/2020 Burmistrza Miasta Pułtusk z dnia 22.04.2020 r. z późn. zm. w sprawie ograniczenia dostępu interesantów do pomieszczeń Urzędu Miejskiego w Pułtusku oraz Miejskiego Ośrodka Pomocy Społecznej w Pułtusku).

Od w/w postanowienia stronom przysługuje zażalenie do Samorządowego Kolegium Odwoławczego w Ciechanowie, za pośrednictwem Burmistrza Miasta Pułtusk, w terminie 7 dni od dnia doręczenia niniejszego postanowienia.

Sprawę prowadzi: Justyna Borowska (tel. 23 306 72 37), e-mail: justyna.borowska@pultusk.pl

Z up. Burmistrza
mgr inż. Anna Maliszewska
Kierownik Wydziału
Gospodarki Gruntami i Architektury

INFORMACJA DOTYCZĄCA PRACY URZĘDU MIEJSKIEGO W PUŁTUSKU W DNIU 24 GRUDNIA 2021 R.

Zgodnie z zarządzeniem wew. nr 45 / 2021 Burmistrza Miasta Pułtusk z dnia 4 października 2021 r.,
24 grudnia 2021 r. (piątek) jest dniem wolnym od pracy
dla pracowników Urzędu Miejskiego w Pułtusku,
w zamian za święto przypadające w sobotę
25 grudnia 2021 r.
W tym dniu dyżur będzie pełnił Urząd Stanu Cywilnego w godz. 8.00 – 12.00.

inf. Zespół Kadr Urzędu

eprasa.pl 45560d0a89

OD BANDY DO BANDY KRĘCĄC PIRUETY

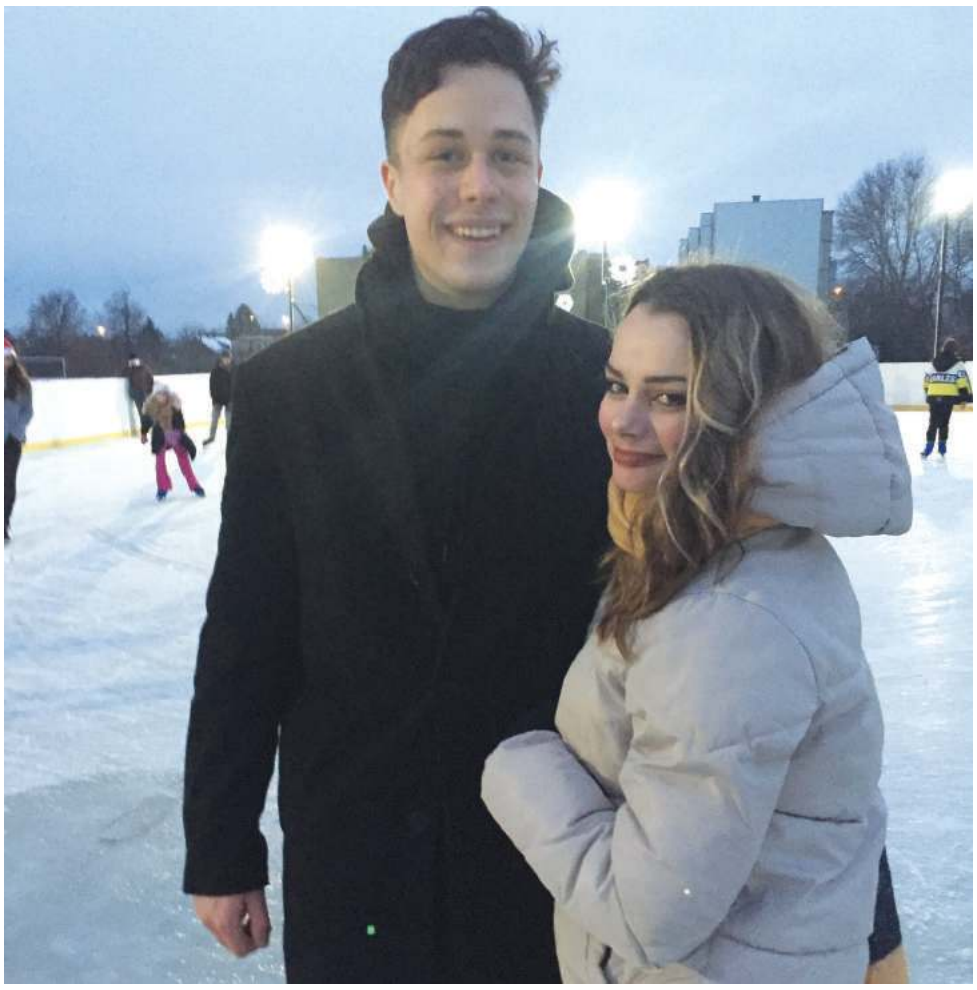

Od ubiegłej soboty czynne jest lodowisko przy PSP nr 4 im. Ireny Szewińskiej. Duża to frajda nie tylko dla dzieci. Otwarciu obiektu towarzyszyła muzyka, po tafli śmigały łyżwiarki i łyżwiarze, wyróżniali się ci, którzy przebrali się na tę okazję. To oni mogli liczyć na drobne upominki

- Mamy słodycze i różne niespodzianki, a te są dla każdego, kto jest przebrany czy ma jakiś akcent świąteczny na sobie – objaśnia Marta Tyszkiewicz – Wymysłowska.

Na miejscu można wypożyczyć odpowiedni dla siebie sprzęt, są figurówki, hokejówki, rozmiary od 29 do 47. – Powinno wystarczyć – słyszę. Pytam o perspektywy rozwoju lodowiska. – Cały czas słyszymy, że będzie zadaszenie w przyszłym roku z pełną infrastrukturą, szatnią, kasą z prawdziwego zdarzenia. Plany są i podobno jakieś wyceny wstępne były.

Zimowego szaleństwa na lodzie można doznawać przez wiele godzin. Waldemar Słomkowski: - Lodowisko czynne jest od godziny 9 do 14. 30 - to pierwsza zmiana, później jest półgodzinna przerwa na czyszczenie lodu, a następnie od 15 do 20.30.

Można sobie pojeździć, a nawet umówić się na randkę na lodowisku. Przede mną Marzenka i Michał. – Czy można się umówić na randkę na lodowisku? Można! – odpowiada piękniejsza część duetu, a z głośników płynie rzewna piosenka.

Rozmawiam z dziewczętami wyraźnie wyróżniającymi się wśród jeżdżących. To Alicja Nowosielska, Dorota Godlewska i Eliza Olkowska, których jazda wskazuje na dobre opanowanie sztuki łyżwiarskiej. – Jeździmy już ze trzy lata, może nawet cztery. Co roku tu przychodzimy, jeździmy całą paczką, jest wesoło. Nasze nosy? Tak, są czerwone, pomalowałyśmy je.

Cennik: bilet normalny 8 zł; ulgowy 5 zł (dzieci do 2.5 r., emeryci i renciści, posiadacze Karty Rodz. +).

Dotyczy mieszkańców gminy; czas 90 min.

Bilety rodzinne: dorosły + dziecko – 12zł; każde następne dziecko 3 zł; dwoje dorosłych + dziecko 19 zł; każde następne dziecko 3 zł. Wypożyczenie łyżew – 6zł, ostrzenie 15 zł, wypożyczenie kasku 1zł.

Kazimierz Dzierżanowski

ZABEZPIECZ DOM W BUDOWIE

Pułtuscy policjanci prowadzą kolejne już postępowanie w tym roku związane z dokonaniem kradzieży z włamaniem do nowo budowanego domu na terenie naszego powiatu. Skradzione zostały elektronarzędzia o wartości 6600 zł. Policja apeluje o właściwe zabezpieczenie naszego domu już na etapie budowy

Domy budujemy często na działkach, w obrębie których nie ma jeszcze sąsiedztwa. Musimy jednak pamiętać, że gromadzone materiały budowlane i wykończeniowe na placach i w słabo zabezpieczonych budynkach, to łatwy łup dla złodziei. Najczęściej z budowy giną również narzędzia budowlane, elektronarzędzia, czy drogie wyposażenie wnętrza. Jak zmniejszyć ryzyko kradzieży czy włamania na budowie? Wystarczy, że inwestorzy budowlani będą stosować się do kilku podstawowych zasad:

Ogrodźmy plac budowy.

Materiały budowlane najlepiej kupujmy na bieżąco - nie są wówczas składowane i nie stanowią okazji dla złodzieja. Natomiast jeśli nie ma innej możliwości, to składujmy je tak, by były bezpieczne.

Na terenie budowy nie zostawiajmy różnego rodzaju sprzętu wykorzystywanego przy pracach. Jeżeli jednak musi tam pozostać, zabezpieczmy go w taki sposób, aby uniemożliwić złodziejowi kradzież.

Zamykajmy okna, nawet te dachowe. Klucze zabierajmy ze sobą – pozostawianie ich w „umówionym" miejscu, to nie najlepszy pomysł.

O ile to możliwe i budowa znajduje się na odpowiednim etapie zastosujmy elektroniczne zabezpieczania w postaci alarmów czy kamer monitoringu.

Uważajmy na kręcące się w pobliżu terenu naszej budowy osoby. Zainteresujmy się nimi, zapytajmy kogo szukają, starajmy się zapamiętać ich wygląd, numery rejestracyjne pojazdów, którymi przyjechały.

Sprawdzajmy tożsamość i wiarygodność pracowników, których zatrudniamy na budowie. Nie wpuszczajmy bez uzasadnionych powodów osób nieznanych.

W przypadku, kiedy koło naszej budowy są już zamieszkane domy poprośmy sąsiadów o zwrócenie uwagi na naszą posesję.

W okresach zastoju w pracach zapewnijmy częstszy nadzór nad naszą budową o różnych porach.

Ubezpieczmy swoją budowę, by w razie nieszczęścia chociaż częściowo mieć zrekompensowane straty

O niepokojących sytuacjach lub podejrzanych osobach, które mogą dokonywać kradzieży prosimy niezwłocznie powiadamiać policję pod numerem alarmowym 112

Pamiętajmy,żeczasodgrywa olbrzymią rolę w zatrzymaniu sprawców–tylko zgłoszenie bez zbędnej zwłoki, pozwoli policjantom podjąć natychmiastowe i przede wszystkim skuteczne działania.

sierż. Renata Soból, KPP w Pułtusku

eprasa.pl 45560d0a89

TELEFON INTERWENCYJNY: 512 405 978, redakcja@pultuszczak.pl

Straciła 130 tysięcy

OSZUSTWO „NA AMERYKAŃSKIEGO ŻOŁNIERZA"

Przestępcy wykorzystują różne techniki manipulacji w mediach społecznościowych, aby wyłudzić od swoich ofiar pieniądze. Tym razem kobieta z powiatu pułtuskiego stała się ofiarą oszustwa na tak zwanego „amerykańskiego żołnierza" i straciła 130 tysięcy złotych. Policjanci apelują o ostrożność, szczególnie w stosunku do nieznajomych. Pamiętajmy, że kiedy taka osoba poprosi nas o jakąkolwiek gotówkę, to stanowczo odmówmy.

Taka sytuacja miała ostatnio miejsce w powiecie pułtuskim. 57-latka za pośrednictwem jednego z portali randkowych poznała mężczyznę, który podawał się za amerykańskiego żołnierza pełniącego misję poza granicami Polski. Przez pewien czas prowadzili korespondencję. Oszust pisał po polsku. Mężczyzna prosił kobietę o pomoc, chciał zakończyć służbę wojskową, przyjechać do Polski jednak wcześniej musiał przejść bardzo poważną operację, na którą potrzebował pieniędzy. Z mieszkanką powiatu pułtuskiego korespondował, również mężczyzna, który podawał się za lekarza mężczyzny informując, że jego ubezpieczenie nie pokrywa kosztów operacji. Kobieta zgodziła się pomóc rozmówcy i wykonała kilka przelewów. W wyniku oszustwa straciła ponad 130 000 zł.

Warto pamiętać, że oszuści cały czas modyfikują swój sposób działania i dlatego w każdym przypadku, gdy ktoś próbuje uzyskać od nas pieniądze, trzeba wykazać się dużą ostrożnością. Przypominamy, że cały czas aktualne są ostrzeżenia

dla seniorów przed próbami oszust metodami „na wnuczka, policjanta czy pracownika opieki społecznej". Najlepiej jednak nie ulegać chwilowemu zauroczeniu, presji czasu i nie przekazywać pieniędzy nieznanym osobom.

O wszystkich próbach wyłudzenia pieniędzy należy poinformować Policję. Pamiętajmy, że tylko nasza ostrożność, czujność i dystans do przekazywanych informacji spowodują, że nie staniemy się kolejną ofiarą oszustwa!

sierż. Renata Soból, KPP w Pułtusku

Zlikwidowali salon gier

Pułtuscy policjanci zwalczający przestępczość gospodarczą, w miniony czwartek, zlikwidowali nielegalny salon gier znajdujący się na terenie Pułtuska. Funkcjonariusze zabezpieczyli 5 nielegalnych automatów do gier hazardowych. Organizatorom procederu grozi kara do 3 lat więzienia oraz wysoka grzywna

Kolejne skuteczne działania pułtuskich policjantów pozwoliły na zarekwirowanie nielegalnych automatów do gier hazardowych. Funkcjonariusze weszli do wytypowanego salonu gier na terenie miasta. Podejrzenia mundurowych potwierdziły się, że znajdujące się w lokalu maszyny działają niezgodnie z prawem. Mundurowi zabezpieczyli w sumie 5 automatów, na których zainstalowane były gry o charakterze losowym, prowadzone w celach komercyjnych.

Teraz, za posiadanie nielegalnego sprzętu, umożliwiającego prowadzenie przestępczego procederu w lokalach usługowych,

grożą im surowe kary w wysokości nawet 100 tysięcy złotych od jednego automatu. Oprócz wysokiej grzywny, za organizowanie gier hazardowych grozi kara pozbawienia wolności nawet do 3 lat.

sierż. Renata Soból

NIEUSTĄPIENIE PIERWSZEŃSTWA PRZYCZYNĄ KOLIZJI

Policjanci z pułtuskiej drogówki wykonywali czynności na miejscu zdarzenia drogowego, do którego doszło na jednej z ulic w Pułtusku. To już kolejna kolizja w tym roku, którego przyczyną było nieustąpienie pierwszeństwa przejazdu. Zwracamy się z apelem o ostrożność i przestrzeganie przepisów ruchu drogowego

Nieustąpienie pierwszeństwa przejazdu to obok nadmiernej prędkości najczęstsza przyczyna wypadków i kolizji. 30 listopada, wczesnym rankiem, w Pułtusku, na ulicy Nowy Rynek z tej przyczyny doszło do zdarzenia drogowego. Pracujący na miejscu policjanci Ruchu Drogowego wstępnie ustalili, że 33-letni mieszkaniec powiatu pułtuskiego, kierując toyotą, nie ustąpił pierwszeństwa przejazdu ciężarowej scanii i doprowadził do kolizji drogowej. W trakcie prowadzonych czynności funkcjonariusze ustalili również, że 33-latek nie posiadał uprawnień do kierowania pojazdami. Za spowodowanie zagrożenia w ruchu drogowym mężczyzna został ukarany wysokim mandatem karnym.

Pułtuscy policjanci przypominają. Najczęściej do wypadków drogowych z powodu nieustąpienia pierwszeństwa dochodzi w sytuacjach:

Podczas włączania się do ruchu

Włączanie się do ruchu następuje przy rozpoczynaniu jazdy po postoju lub zatrzymaniu się niewynikającym z warunków lub przepisów ruchu drogowego oraz przy wjeżdżaniu:

- na drogę z nieruchomości, z obiektu przydrożnego lub dojazdu do takiego
- obiektu, z drogi niebędącej drogą publiczną oraz ze strefy zamieszkania;
- na drogę z pola lub na drogę twardą z drogi gruntowej;
- na jezdnię z pobocza, z chodnika lub z pasa ruchu dla pojazdów powolnych;
- na jezdnię lub pobocze z drogi dla rowerów, z wyjątkiem wjazdu na przejazd dla
- rowerzystów lub pas ruchu dla rowerów;
- pojazdem szynowym – na drogę z zajezdni lub na jezdnię z pętli.

W każdym z tych przypadków należy zachować szczególną ostrożność, tzn. wzmóc obserwację (także w lusterkach), ocenić odległość od zbliżających się pojazdów i wybrać dogodny moment na rozpoczęcie jazdy.

Podczas zmiany pasa ruchu

Często, żeby wykonać skręt w lewo czy zawracanie, należy najpierw zmienić pas ruchu. Zdarzają się przypadki, że podczas tego manewru dochodzi do próby zajechania drogi innemu pojazdowi. Dlaczego tak się dzieje? Kierowcy nie mają nawyku spojrzenia w lusterko przed ruszeniem kierownicą i zmianą pasa lub też niewłaściwie oceniają odległość od innego pojazdu i prędkość z jaką on się porusza.

Nieustąpienie pierwszeństwa na skrzyżowaniu

Największy problem z nieustąpieniem pierwszeństwa przejazdu występuje na skrzyżowaniach. Kierowcy często na skutek paraliżującego stresu, nie dostrzegają nieoznakowanych skrzyżowań równorzędnych, źle ustalają kolejność przejazdu na skrzyżowaniach, czy też nie potrafią dostosować swojego zachowania do dynamicznie zmieniającej się sytuacji na drodze. Pamiętajmy, że kierujący pojazdem, zbliżając się do skrzyżowania, jest obowiązany:

zachować szczególną ostrożność i ustąpić pierwszeństwa pojazdowi nadjeżdżającemu z prawej strony, a jeżeli skręca w lewo – także jadącemu z kierunku przeciwnego na wprost lub skręcającemu w prawo. Wymienionego przepisu nie stosuje się do pojazdu szynowego, który ma pierwszeństwo w stosunku do innych pojazdów, bez względu na to, z której strony nadjeżdża. Kierującemu pojazdem zabrania się wjeżdżania na skrzyżowanie, jeżeli na skrzyżowaniu lub za nim nie ma miejsca do kontynuowania jazdy.

sierż. Renata Soból, KPP w Pułtusku

SPRAWCA KRADZIEŻY TELEFONU ZATRZYMANY

Mieszkaniec powiatu pułtuskiego, wykorzystując nieuwagę kobiety, dokonał kradzieży telefonu komórkowego. Bezpośrednio po zaistniałym zdarzeniu został zatrzymany przez policjantów z Ogniwa Patrolowo-Interwencyjnego pułtuskiej komendy. Usłyszał zarzut w tej sprawie, mężczyźnie grozi do 5 lat pozbawienia wolności

Do zdarzenia doszło w minioną niedzielę, w poczekalni dworca autobusowego w Pułtusku. Mężczyzna, wykorzystując nieuwagę 35-letniej mieszkanki powiatu pułtuskiego, ukradł jej telefon komórkowy. Policjanci bardzo szybko ustalili, że sprawcą kradzieży mienia jest dobrze im znany 35-letni mieszkaniec powiatu pułtuskiego. Funkcjonariusze dokonali zatrzymania sprawcy i odzyskali skradzione mienie, które wróciło do właściciela.

Sprawca za kradzież telefonu odpowie teraz przed sądem. Za popełnione przestępstwo grozi kara do 5 lat pozbawienia wolności.

sierż. Renata Soból, KPP w Pułtusku

KOLEJNY POSZUKIWANY ZATRZYMANY

Policjanci z Wydziału Prewencji pułtuskiej komendy zatrzymali 34-latka, który był poszukiwany do odbycia kary pozbawienia wolności. Mężczyzna, po wykonaniu niezbędnych czynności, został doprowadzony do zakładu karnego

2 grudnia, funkcjonariusze z Ogniwa Patrolowo-Interwencyjnego, udali się do miejsca pobytu 34-letniego mężczyzny, za którym został wystawiony nakaz doprowadzenia do najbliższego aresztu śledczego, celem odbycia kary pozbawienia wolności. Zatrzymany mieszkaniec powiatu pułtuskiego natychmiast został doprowadzony do komendy i osadzony w policyjnym areszcie. Po czynnościach policjanci doprowadzili mężczyznę do zakładu karnego, gdzie spędzi najbliższe miesiące zgodnie z orzeczonym wyrokiem.

sierż. Renata Soból, KPP w Pułtusku

CHCESZ ZGŁOSIĆ TEMAT, POPROSIĆ O INTERWENCJĘ?
Dzwoń pod numer 512 405 978

eprasa.pl 45560d0a89

Pułtusk w świątecznej szacie

Bożonarodzeniowe ozdoby i iluminacje już cieszą oko, wprowadzają nas w świąteczny nastrój.

Zakończył się montaż różnego rodzaju ozdób, w tym świątecznych iluminacji, które w poprzedzający Barbórkę wieczór, tuż po zapadnięciu zmroku, rozbłysły lawiną urzekających świateł. Warto zauważyć, że w tym roku w wielu miejscach dekoracje są zupełnie inne niż w ubiegłym, a i jest ich w sumie w naszym mieście znacznie więcej niż kiedykolwiek dotychczas. Tak oto: tym razem nawet ulica Konserwatorska uzyskała wspaniałą girlandę, a budynek Ratusza – nowe sople LED-owe w liczbie ponad 50. Stanęła też przed wejściem do urzędu tradycyjna choinka-stożek, a na frontonie wita wszystkich przybyłych na rynek dedykacja z życzeniami „Wesołych Świąt!". Kamienica przy ulicy Rynek 13 – obecnie Centrum Dziedzictwa Kulturowego – otrzymała przepiękną balkonową choinkę, jak również sople podobne do tych sąsiedzkich – ratuszowych. W okolicach fontanny zainstalowano 6 wspaniałych wieńców świątecznych typu 2D. Ma się rozumieć, nie zabrakło też niemal już tradycyjnego dla tego miejsca Mikołaja na motorze. W ogóle cały pułtuski rynek został przyozdobiony iluminacjami pomyślanymi jako konfiguracja okalających go wspaniałych złotych obręczy typu 3D, które wypełniono igliwiem – jest ich ponad 40. Wszystkie mosty wiodące na Wyspę: Benedyktyński, Świętojański i ten „dla zakochanych" przystrojono soplami LED-owymi. Ulica Piotra Skargi prezentuje się przewybornie – jakby nie kryła dumy ze swoich odświętnych parasoli. Ulica Marii Konopnickiej również, a na domiar otrzymała też przeurocze ozdoby latarniowe – wielobarwne dzwoneczki. Ulica Świętojańska pozostaje cała w podobnej, lecz również ubogaconej aniżeli była w zeszłym roku, uroczystej szacie – są więc znajome ozdoby – drzewka osadzone na konstrukcjach latarni. Natomiast

pomiędzy pomnikami św. Jana Nepomucena i Wiktora Gomulickiego świąteczną atmosferę zapewnia przepiękny ulokowany na szachownicy wielobarwny prezent. W tym roku iluminacje pojawiły się również na Domu Nauczyciela przy ulicy Staszica 35. Ulica Słowackiego zyskała gwiazdki przestrzenne. Park przy ulicy Widok przyozdobiła znana w tym miejscu od ubiegłego roku strojna choinka oraz wielobarwny królewski tron. Jak co roku zabłysła kurtyna świetlna na budynku MCKiS przy Placu Teatralnym. Tym razem nawet ulica Stare Miasto otrzymała nowe dekoracje na latarniach. Przy ulicy Nowy Rynek w okolicach poczekalni autobusowej na pobliskich drzewach zawisły miłe dla oka ozdobne łańcuchy. Cudowny nastrój świąt Bożego Narodzenia i Nowego Roku gwarantują pięknie wystrojone słupy ogłoszeniowe przy placu Teatralnym i w narożniku ulic Świętojańskiej oraz Piotra Skargi. Ozdoby latarniowe upiększają całą ulicę 3 Maja łącznie z Rondem Prezydenta Ryszarda Kaczorowskiego. Gwiazdki przestrzenne pojawiły się również w okolicach parkingu przed kościołem parafialnym na Popławach przy ulicy Piaskowej. Rzecz jasna, nie zabrakło również świetlistych ozdób przypominających swym wyglądem strukturę płatków śniegu na oddanym dzisiaj do użytku miejskim lodowisku przy ulicy New Britain. Nad całością pułtuskich iluminacji, podobnie jak w ubiegłym roku, czuwać będzie srebrzysty anioł, który z narożnika dzwonnicy już wkrótce ogłosi wszystkim radość wielką.Za przygotowanie tegorocznych iluminacji należą się podziękowania wszystkim osobom, które całym sercem zaangażowały się w to dzieło. W sposób szczególny Urząd Miejski dziękuje właścicielom nieruchomości znajdujących się w sąsiedztwie ulicy Konserwatorskiej. Udekorowanie tej pięknej uliczki girlandą nie byłoby możliwe bez jej zakotwiczenia na kilku pobliskich budynkach. Dlatego podziękowania dla Wspólnoty Mieszkaniowej przy ul. Piotra Skargi 11/13 oraz właścicieli kamienic przy ulicy Rynek 10 i Rynek 12.

źródło: **pultusk.pl**

Olśnij wszystkich w NOC Sylwestrową!

Niedługo Sylwester, Nowy Rok i czas karnawałowych imprez. Jednak Ty nie jesteś zadowolona ze swojej sylwetki... Chciałabyś zmieścić się w sukienkę o rozmiar mniejszą? To możliwe! Sprawdź co zrobić. Wypróbuj **kompleksowy plan dietetyczny w Naturhouse: „Szczupła w 3 tygodnie".** Kuracja prowadzona pod opieką dietetyka to recepta na smukłą sylwetkę jeszcze przed karnawałem!

Co możesz osiągnąć?

- Spadek masy ciała o 2-5 kg;
- Redukcję tkanki tłuszczowej;
- Ubytek centymetrów w obwodach ciała (talia, biodra, uda);
- Polepszenie pracy układu pokarmowego;
- Oczyszczenie organizmu;
- Wzrost energii i zdecydowaną poprawę samopoczucia.

Wystarczą 3 tygodnie kuracji, abywysmuklić figurę, oczyścić organizm i poczuć się lepiej w swoim ciele. Wypróbuj i przekonaj się sama!

Zacznij już dziś!

Już dzisiaj umów się na konsultację z dietetykiem i rozpocznij 3-tygodniową kurację „Szczupła w 3 tygodnie" . Olśnij wszystkich szczupłą sylwetką i ciesz się doskonałym samopoczuciem. Zapraszamy do naszego Centrum Dietetycznego:

ul. Świętojańska 16, Pułtusk, tel.:690 38 12 12

eprasa.pl 45560d0a89