super tydzień włodawski

ISSN 1642-8129
INDEKS 368261

Nr 50 (1200)

PIĄTEK–CZWARTEK • 6 - 12 grudnia 2024 r. • Cena 4,80 zł (w tym 5% VAT)

PORTRETY WOLIŃSKIEGO 6

TYSIĄC CUDZOZIEMCÓW I PRANIE PIENIĘDZY 3

TRZYLETNIE ŚLEDZTWO NOSG PLACÓWKI W DOROHUSKU ZAKOŃCZONE. TRZECH OBYWATELI UKRAINY STANIE PRZED SĄDEM

MIAŁA BYĆ ROMANTYCZNA KOLACJA, A WYLĄDOWAŁ ZA KRATKAMI

„WSYPAŁ" GO SPALONY KURCZAK

9

RATOWALI ŻYCIE W KRASNYMSTAWIE I WŁODAWIE 3

MÓGŁ DOPROWADZIĆ DO TRAGEDII

Na szczęście mieszkaniec gminy Włodawa zauważył podejrzaną jazdę kierowcy citroena i zareagował. Cały czas jechał za nim, a gdy ten zaparkował, zabrał mu kluczyki. Wezwani na miejsce policjanci przebadali 28-letniego kierowcę alkomatem. Wtedy wszystko się wyjaśniło... 5

CO Z FARMAMI W HOLI? WÓJT ODMÓWIŁA

- Ze względu na przemysłowy charakter planowanej inwestycji oraz jej realizację na obszarze o funkcji rolniczej, instalacja będzie stanowić element dysharmonijny, kłócący się z lokalnym krajobrazem - czytamy w uzasadnieniu odmowy wydania decyzji o środowiskowych uwarunkowaniach. 4

LOOMBARD
ZŁOTO • POŻYCZKI POD ZASTAW • KANTOR
POŻYCZKI POD ZASTAW WSZYSTKIEGO
-telefony komórkowe,
-sprzet RTV i AGD,
-biżuteria, złoto,
-komputery,
-elektronika,
-samochody,
ZRZESZENIE NALEPSZYCH LOMBARDÓW
czynne 7dni 8-20
2039
Włodawa
Rynek 2
82 572 64 30
www.loombard.pl

eprasa.pl 4592cde709

Masz problem? Zadzwoń!
tel. 82 565 27 05, 565 44 30 POMOŻEMY!

GMINA CHEŁM / CHEŁM Banaszek na TAK, Kociuba wyjątkowo sceptyczny

Połączyć gminę z miastem?

O tym, że gmina Chełm najprawdopodobniej odzyska kolejne 75 ha ziem, utraconych w 2023 roku, informowaliśmy w jednym z ostatnich wydań naszego tygodnika. Do tego zagadnienia, choć nie wprost, nawiązał w czasie ostatniej sesji rady miasta prezydent Jakub Banaszek. Nie odniósł się co prawda do skutków, jakie przyniosą procesy administracyjne, ale wywołany przez radnego Kowalczuka do tablicy przedstawił pewną koncepcję, która, jego zdaniem, mogłaby nadać kierunek rozwoju obu samorządów w perspektywie dłuższej niż jedna kadencja.

Ocenili potencjał miasta

Prezydent zabrał głos w dyskusji, która dotyczyła wniosków zawartych w raporcie „Ocena potencjału rozwoju Chełma". To dokument, który bardzo szeroko omawia te wszystkie obszary działania samorządu, które dzisiaj stanowić mogą szansę na jego „odbicie", jak i te, które są ewidentnie niepokojące i które można z pewnością postrzegać jako swoistą „kulę u nogi".

Odnosząc się do zaprezentowanych treści, radny **Mariusz Kowalczuk** zapytał prezydenta o to, czy władze brały kiedykolwiek pod uwagę możliwość połączenia miasta i gminy Chełm w jeden samorządowy organizm.

- Czy pan prezydent byłby gotowy do wypracowania takiego porozumienia z wójtem? Także w zakresie wyboru prezydenta tego nowego samorządu – dociekał w czasie dyskusji nad raportem Kowalczuk.

Prezydent zauważył, że takiego tematu w bezpośredniej rozmowie z wójtem **Wiesławem Kociubą** nigdy nie poruszał, ale jego zdaniem jest to rozwiązanie, nad którym warto się pochylić i to z kilku powodów.

- Obserwujemy przecież tendencje, jakie towarzyszą funkcjonowaniu tzw. miast subregionalnych, a do tej kategorii zaliczany jest także Chełm. Miasto subregionalne to takie, które było w przeszłości miastem wojewódzkim lub takie, które w swoim regionie pełni istotną rolę, stymuluje rozwój. Ta kategoria określa również te ośrodki miejskie, które otoczone są tzw. gminą obwarzankową. W gronie przedstawicieli takich miast mamy wypracowany dosyć jasny pogląd dotyczący takich gmin. Uważamy mianowicie, że tego rodzaju gminy raczej „wysysają" z nas potencjał, niż cokolwiek dodają. I, proszę mi wierzyć, uważają tak wszyscy prezydenci miast, którzy mają z takimi gminami obwarzankowymi do czynienia – odpowiedział radnemu prezydent Banaszek.

fot. źródło: Miasto Chełm

- Nikt z nas nie jest chyba przywiązany do funkcji. Jeśli miałoby to wpłynąć pozytywnie na cały proces, to nie widzę problemu w tym, aby wyłonić nowego prezydenta – powiedział na sesji Banaszek

Do tanga trzeba dwojga...

Zauważył jednocześnie, że na ogół takie gminy mają na temat swojej roli zupełnie odmienne zdanie. I nie chodzi tutaj tylko o sąsiadującą z Chełmem gminę Chełm.

- Postulat jest w zasadzie jeden i ten sam od wielu lat. Mówi on po prostu o połączeniu gminy i miasta w jeden organizm. Niestety, do tej pory udało się to w Polsce chyba tylko dwu czy trzykrotnie. A szkoda, ponieważ należy podkreślić, że taki proces przynosi też konkretne korzyści finansowe. Miasto mogłoby zyskać w sumie, w ciągu jednego tylko roku, ponad 100 mln zł, a ta kwota byłaby wypłacana przez pięć lat. To taka dodatkowa premia z tytułu połączenia. Ale podkreślam, takich rozmów do tej pory nie było – zaznaczył prezydent Chełma.

Uważa, że taką inicjatywę, wyrażoną oczywiście przy pomocy odpowiedniej uchwały, mogłaby podjąć rada miasta.

- Jeśli druga strona uważałaby, że nie ma to sensu ze względu na, chociażby, kwestię zajmowanych stanowisk, to ja nie mam z tym problemu. Nikt z nas nie jest chyba przywiązany do funkcji. Jeśli miałoby to wpłynąć pozytywnie na cały proces, to nie widzę problemu w tym, aby wyłonić nowego prezydenta – stwierdził, omawiając wnioski z raportu, prezydent.

A jak taki pomysł ocenia włodarz gminy Chełm **Wiesław Kociuba**?

„Pan prezydent Jakub Banaszek raz już podjął próbę zagarnięcia gminy Chełm i dobrze poznał opinię mieszkańców gminy na ten temat. Gmina Chełm w pełni realizuje ustawowe obowiązki w stosunku do swoich mieszkańców, w tym od lat pozyskuje znaczne środki finansowe na rozwój i nie potrzebuje w tym względzie udziału miasta. Aby wspólnie, po sąsiedzku, realizować samorządowe zadania i angażować w te relacje partnerów inwestycyjnych wystarczy dobra współpraca. Póki co ze strony prezydenta Chełma przemawia buta, arogancja. Pan prezydent nie dotrzymuje też finansowych zobowiązań - oczywiście z wymierną szkodą dla mieszkańców gminy. Z drugiej strony, jeżeli pan prezydent Banaszek chce się poddać społecznej weryfikacji i zrezygnować ze stanowiska, czy też sprokurować referendum w sprawie swojego odwołania to będziemy kibicować" (pis. oryg.) - komentuje wójt Kociuba.

Miasto żyje dzięki emerytom

Podczas omawiania raportu nie po raz pierwszy podkreślono też, że Chełm jest miastem dosyć specyficznym, ponieważ położonym w strategicznym miejscu.

- Często chwalimy się tym, że jesteśmy największym miastem UE położonym przy jej wschodniej granicy. Z drugiej jednak strony borykamy się z problemami, o których przecież wszyscy wiemy – jest to przede wszystkim odpływ ludności z terenu trzech naszych powiatów. Wpływ na sytuację ma również tocząca się wojna – uważa prezydent Banaszek.

Radny **Marcin Lipczuk** zasugerował z kolei, że skoro za większość dochodów miasta odpowiadają osoby starsze, to miasto powinno wykonać w stosunku do tej grupy „specjalny ukłon".

- Powinniśmy chyba zachęcić emerytów do tego, aby dłużej pracowali i generowali ten zysk. Z raportu wynika przecież, że w zasadzie to nasze najważniejsze źródło dochodu. I z tą refleksją wiąże się kolejne pytanie. Czy więc powinniśmy podnosić podatki, skoro obciążenia te spoczywają głównie na barkach tych starszych osób? - pytał Lipczuk.

Przewodnicząca **Dorota Rybaczuk** zauważyła z kolei, że stawki poszczególnych podatków nie były podnoszone od 2017 roku, a wpływy z tego tytułu mogą przecież wpływać także na jakość życia seniorów.

RC

Banaszek z Nawrockim murem za muzeum

CHEŁM Prezes IPN i kandydat na Prezydenta RP Karol Nawrocki w poniedziałek (2 grudnia) wczesnym rankiem odwiedził Chełm m.in. po to, by wesprzeć prezydenta Jakuba Banaszka w walce o kontynuację planów budowy Muzeum Pamięci Ofiar Rzezi Wołyńskiej. Podczas konferencji przed budynkiem administracji muzeum podkreślali potrzebę pielęgnowania pamięci o tragicznej historii. Prezydent Chełma zapowiedział nawet batalię sądową o tę ważną dla niego inwestycję.

Banaszek zwrócił się z prośbą o poparcie uchwały, wzywającej rząd do kontynuacji budowy muzeum, która trafiła pod koniec listopada do Marszałka Sejmu. Zapowiedział też, że jest gotowy do dyskusji w tej sprawie z przedstawicielem każdego klubu parlamentarnego.

– Proszę, abyśmy wsparli pamięć ofiar rzezi wołyńskiej. To nie jest projekt przeciwko Ukrainie. Ja mam świetne relacje z przedstawicielami władzy ukraińskiej, pomagamy, jak możemy. Chełm jest miastem ratownikiem, ale zawsze powtarzam naszym partnerom z Ukrainy – my jako naród polski mamy obowiązek zadbać o tych, którzy już nie są w stanie zawalczyć o siebie – apelował.

Prezydent Chełma przypomniał podczas konferencji, że teren przy Hrubieszowskiej został nabyty dzięki dotacji z budżetu państwa, a warunkiem jej utrzymania było właśnie utworzenie muzeum.

– Gdy po wyborach w 2023 r. spisaliśmy umowę na współprowadzenie i realizację tej inwestycji z ministerstwem kultury, pojawiły się głosy, także za pośrednictwem mediów, że jest to tak zwany skok na kasę, projekt po wyborach. Nikt nie brał pod uwagę argumentu, że proces rozpoczął się 4 lata wcześniej, że dostaliśmy wcześniej dotację na zakup tej nieruchomości, że ogłosiliśmy w lipcu 2023 roku koncepcję, a ministerstwo kultury poinformowało nas, że podejmie się współprowadzenia instytucji i będzie partycypować w inwestycji. Nikt nie brał pod uwagę tego, że jednogłośnie rada miasta powołała muzeum do życia – przypomniał Banaszek. – W tamtym momencie wszystkich nas łączył jeden cel – upamiętnić tych, którzy leżą w bezimiennych grobach, upamiętnić, a jednocześnie stworzyć dla ofiar rodzin miejsce szczególne. To jest grzech zaniechania III Rzeczypospolitej – z jednej strony brak ekshumacji, a z drugiej – brak prawdziwych miejsc upamiętnienia, a jeżeli powstają inicjatywy, to zawsze wokół nich jest szum, kontrowersje i tak naprawdę zmowa milczenia.

Zwrócił uwagę także na to, że wypowiedzenie umowy w sprawie prowadzenia tej instytucji jako wspólnej przez miasto Chełm i Ministerstwo Kultury i Dziedzictwa Narodowego zostało sporządzone z błędem. Uważa, że miasto ma podstawy do tego, by skierować sprawę do sądu.

– Po pierwsze, pan Sienkiewicz nie zapytał o opinię Prokuratorii Generalnej, a każda umowa zawiera klauzulę, że może być wypowiedziana tylko w szczególnie uzasadnionych przypadkach i taki szczególnie uzasadniony przypadek musi być zbadany. To istotne, bo może narazić Skarb Państwa na dodatkowe koszty. Po drugie, urzędnicy ministerstwa kultury informowali pana ministra, że miasto Chełm ma podstawy do tego, by sądzić się, czy móc wystąpić z powództwem. Tego argumentu pan minister nie wziął pod uwagę. Poinformował nas, że ta umowa nie będzie realizowana, bo nie ma na nią zabezpieczonych środków, nie przewiduje tego plan inwestycyjny, a ministerstwo ma już zawarte umowy, które musi realizować – mówił Banaszek.

W mediach zapowiedział już, że jeśli próby mediacyjne z ministerstwem zakończą się niepowodzeniem, w grudniu sprawa zostanie wniesiona na wokandę sądową. Poinformował, że miasto ma już podpisaną umowę z jedną z renomowanych kancelarii prawnych, która tę sprawę prowadzi.

Przypominamy, że wypowiedzenie umowy nastąpiło pismem z 16 stycznia ze skutkiem na 31 grudnia tego roku, a to oznacza, że miasto może nie otrzymać rządowego dofinansowania – około 180 mln zł, które miało pokryć nawet 90 procent kosztów tej inwestycji. **(apm)**

super tydzień chełmski

Stosujemy Kodeks Dobrych Praktyk Wydawców Prasy

Ukazuje się na terenie powiatów: chełmskiego, krasnostawskiego i włodawskiego

Redaguje zespół:
Piotr Pyrkosz (redaktor naczelny / dyrektor do spraw wydawniczych)
Agnieszka Pastuszak–Maksim (z-ca redaktora naczelnego)
Krystyna Szeremeta (korekta), Marcin Petruk, Rafał Czyżyk, Anna Wietrak, Joanna Klimek

Grafika i DTP:
Mateusz Gendek, Wojciech Kopczyński

Sekretariat:
Anna Wyczyńska

Biuro Reklam i Ogłoszeń:
Joanna Derkacz (kierownik), Renata Kasprzak, Karolina Starzyńska, Edyta Kusiak, Krzysztof Kwiatek

Redakcja/Biuro Reklam i Ogłoszeń:
22–100 Chełm, ul. Lubelska 31
tel./fax 82 565 27 05,
e–mail:
redakcja@supertydzien.pl
reklama@supertydzien.pl

Kolportaż:
PressTrans
tel. 604 494 479

Druk:
Polska Press
Drukarnia Białystok

Wydawca: Grupa Wydawnicza SŁOWO Sp. z o.o. 02-672 Warszawa, ul. Domaniewska 17/19/133

Redakcja nie odpowiada za treść reklam i ogłoszeń

eprasa.pl 4592cde709

UWAGA!
WAŻNA WIADOMOŚĆ
dla naszych Czytelników!
super tydzień chełmski
Nie musicie już czekać do poniedziałku.
Jesteśmy szybsi od innych!
Szukajcie nas w sklepach
i na e-prasie już w piątki.

Weekend zaczyna się od... Super Tygodnia!

REGION Trzech Ukraińców stanie niebawem przed sądem

Ściągali do Polski cudzoziemców, prali brudne pieniądze

Funkcjonariusze Nadbużańskiego Oddziału Straży Granicznej z Placówki SG w Dorohusku zakończyli prawie trzyletnie śledztwo i ujawnili skalę działania grupy przestępczej, która w latach 2020-2023 zorganizowała nielegalny wjazd i pobyt na terytorium Polski dla ponad tysiąca cudzoziemców.

fot. NOSG w Chełmie

Prokuratura Regionalna w Lublinie skierowała już akt oskarżenia do Sądu Okręgowego w Warszawie przeciwko trzem obywatelom Ukrainy, którzy są oskarżeni o kierowanie i udział w zorganizowanej grupie przestępczej zajmującej się czerpaniem korzyści majątkowych z organizowania nielegalnego wjazdu i pobytu cudzoziemców w Polsce.

Jak ustalili śledczy, proceder polegał na wystawianiu fikcyjnych dokumentów, które miały poświadczać podjęcie nauki, pracy lub działalności gospodarczej, lub podjęcie działalności gospodarczej w ramach inkubatora przedsiębiorczości w Polsce. W sumie wystawiono 7 500 takich dokumentów, z czego 2 200 miało znaczenie prawne i umożliwiało przekroczenie granicy w zgodzie z przepisami.

- Oskarżeni odpowiedzą również za pranie brudnych pieniędzy z przestępczej działalności, a polegającej na intensywnym transferowaniu środków płatniczych w kwocie co najmniej 4 923 293 złote, 1 381 189 euro, 419 699 koron szwedzkich oraz 107 360 dolarów amerykańskich. W tym celu członkowie grupy utworzyli blisko 100 rachunków bankowych, na których zrealizowano łącznie 6 843 transakcji - informuje kpt. **Dariusz Sienicki,** rzecznik prasowy NOSG w Chełmie.

W toku śledztwa zabezpieczono majątek należący do oskarżonych, w tym środki w wysokości 90 550 euro, 40 830 dolarów amerykańskich oraz zablokowano rachunki bankowe na kwotę 356 000 zł. Lider grupy od ponad roku przebywa w areszcie, natomiast wobec dwóch pozostałych zastosowano poręczenia majątkowe.

Sprawa znajdzie swój finał w sądzie.

- Za popełnione przestępstwa oskarżonym grożą kary od 6 miesięcy do nawet 10 lat pozbawienia wolności, natomiast kierującemu taką grupą od 2 do 15 lat - dodaje Sienicki.

(apm)

Chodził z nożem i siekierą po osiedlu Kościuszki

CHEŁM Do niecodziennej sytuacji doszło w czwartek (28 listopada) na osiedlu Kościuszki w Chełmie. Ktoś zauważył na parkingu mężczyznę „uzbrojonego" w nóż i siekierę. Natychmiast zawiadomił policję.

Do tego zdarzenia doszło po godzinie 20.30 na parkingu przy ul. Wolności.

– Otrzymaliśmy zgłoszenie od postronnej osoby, że jakiś mężczyzna ma przy sobie niebezpieczne narzędzia. Natychmiast na miejsce pojechał patrol policji – mówi nadkomisarz **Ewa Czyż**, rzeczniczka prasowa Komendy Miejskiej Policji w Chełmie.

Mężczyzna – jak się okazało, 28-latek z Chełma – zachowywał się irracjonalnie, jakby czuł, że coś mu zagraża. Wszystko wskazuje na to, że nie chciał nikomu zrobić krzywdy, ale bał się o własne bezpieczeństwo, a przynajmniej tak się tłumaczył mundurowym. Nikomu nie groził, wobec nikogo nie był agresywny.

Został obezwładniony, oddał funkcjonariuszom nóż i siekierę. Karetka pogotowia zawiozła go do szpitala na obserwację.

(apm)

Ratowali życie w Krasnymstawie i Włodawie

REGION Świadkowie tych zdarzeń okazali się prawdziwymi bohaterami. Bez wahania ruszyli na pomoc, by ratować życie. Ich szybkie działania i umiejętność udzielenia pierwszej pomocy były kluczowe. Niestety, 46-letnia kobieta, która zasłabła w aucie, zmarła kilkanaście godzin później w szpitalu.

fot. SRM w Chełmie

W czwartek (28 listopada) przy stacji paliw w Krasnymstawie u 64-letniego mężczyzny doszło do zatrzymania krążenia. Na miejscu znalazł się świadek zdarzenia – lekarz, który rozpoczął uciskanie klatki piersiowej. Gdy tylko pojawili się ratownicy ze Stacji Ratownictwa Medycznego w Chełmie, przejęli pacjenta, wdrażając zaawansowane zabiegi resuscytacyjne. Po dłuższym czasie udało się przywrócić akcję serca, a mężczyzna został przewieziony do szpitala.

Podobna sytuacja wydarzyła się we Włodawie na ul. Piłsudskiego. Kierująca samochodem osobowym zasłabła za kierownicą i zjechała na pobocze. Pasażerka, która z nią jechała, wezwała pogotowie. Do pomocy ruszyły też dwie młode kobiety, które przechodziły obok. Wyciągnęły nieprzytomną 46-latkę z samochodu i rozpoczęły resuscytację. Gdy tylko pojawili się ratownicy medyczni, przejęli akcję. Strażacy, którzy także przybyli na miejsce, ponieważ otrzymali wezwanie o wypadku, pomogli w ewakuacji pacjentki i zabezpieczali działania ratowników. 46-latka trafiła do szpitala. Wydawało się, że wszystko dobrze się skończy. Niestety, kilkanaście godzin później zmarła.

Te sytuacje pokazują jednak, jak ważna jest znajomość podstawowych czynności ratunkowych. Każdy z nas powinien nauczyć się przeprowadzać sekwencję resuscytacji krążeniowo-oddechowej i być gotowym, by pomóc w kryzysowej sytuacji.

– Podjęcie się uciskania klatki piersiowej w przypadku nagłego zatrzymania krążenia powoduje, że szansa na przeżycie wzrasta. Mózg człowieka jest w stanie wytrzymać zaledwie 5 minut bez tlenu. Po tym czasie następuje śmierć komórek nerwowych – informują ratownicy ze Stacji Ratownictwa Medycznego w Chełmie.

Pamiętajmy, że każda sekunda jest na wagę złota. **(apm)**

Uciśnięcia klatki piersiowej należy wykonywać na głębokość około 5–6 centymetrów. Ich częstotliwość powinna wynosić 100–120 na minutę. Osoba, która podejmuje się oddechów ratowniczych (nie są one obowiązkowe), powinna wykonać 30 uciśnięć klatki piersiowej i 2 wdechy ratownicze, kontynuując obie te czynności naprzemiennie.

Kurczęta odchowane
nowy zestaw szczepień
Kurki Kogutki Brojlery
Ferma drobiu Łowcza, gm. Sawin
Tel. 604 283 232
Sprzedaż od marca 2025 roku zamówienie powyżej 50 sztuk
transport gratis + 20 kg paszy!
7826

PROMOCJA ZIMOWA
Paweł Zatorski
Plus dla domu
Okna, drzwi wew. i zew.
Bramy garażowe
Rolety, Parapety
Przy zakupie okien
do domu jednorodzinnego
niewidoczne zawiasy gratis!

22-100 Chełm
ul. Hrubieszowska 38
tel./fax 82 564 25 07
tel. 513 092 478
e-mail: plusdladomu@o2.pl
www.okna-chelm.pl
6971

eprasa.pl 4592cde709

W Holi staną gigantyczne farmy fotowoltaiczne? Wójt odmawia

GM. STARY BRUS Wójt gminy Stary Brus odmówiła wydania decyzji o środowiskowych uwarunkowaniach dla dwóch farm fotowoltaicznych, które miałyby stanąć w Holi. - Instalacja będzie stanowić element dysharmonijny, kłócący się z lokalnym krajobrazem - oceniła.

Położona na granicy z gminą Sosnowica w pow. parczewskim Hola to jedna z najbardziej znanych miejscowości w gminie Stary Brus. Co roku pod koniec lipca na terenie znajdującego się tam skansenu odbywa się jarmark ludowy połączony z odpustem w miejscowej cerkwi. Do Holi przyjeżdżają wówczas mieszkańcy z całej Polski. Można np. kupić obrazy, podziwiać występy zespołów ludowych oraz skosztować pysznego jedzenia.

Na co dzień mieszkańcy Holi wiodą spokojne życie

Miejscowość zewsząd otoczona jest lasami, ze skansenu roztacza się piękny widok na pagórek, na którym ulokowana jest wieś Turno w pow. parczewskim.

Mieszkańcy obawiają się, że sielski krajobraz okolic Holi przejdzie do historii. Spółka z Lublina chce postawić w okolicy dwie farmy fotowoltaiczne. Jedna miałaby moc 60 MW, a druga – 70 MW.

Portal „Jawny Lublin" informuje, że „jeśli te śmiałe zamierzenia się spełnią, to będą to jedne z największych instalacji w Polsce".

- My na razie tylko pytamy gminę, czy można tu przeprowadzić taką inwestycję. Robienie szumu już teraz pokazuje czyjś źle pojęty interes. Po pierwsze będą to dwie farmy oddalone od siebie o kilka kilometrów, na dwóch końcach wsi, a odległość od cerkwi wyniesie kilometr. Nie będą to wysokie wiatraki, nie będzie to biogazownia, więc nic nie będzie smrodziło. Jest to najczystsza forma zielonej energii. A o tym, czy instalacje w ogóle będą mogły powstać, zadecyduje gmina - powiedział inwestor w rozmowie z „Jawnym Lublinem".

Wójt odmawia

Patrycja Zińczuk, wójt gminy Stary Brus potwierdziła nam, że do urzędu wpłynęły dwa wnioski o wydanie w tej sprawie decyzji o środowiskowych uwarunkowaniach.

- Pierwszy wniosek na budowę farmy fotowoltaicznej o mocy 70 MW wpłynął pod koniec czerwca. Działki inwestycyjne mają łączną powierzchnię 71,21 ha, ale projekt realizowany byłby na wydzielonych częściach działek o powierzchni do ok. 67 ha. Wydzielone z zabudowy zostaną lasy, grunty leśne i grunty zadrzewione. Drugi wniosek na budowę farmy fotowoltaicznej o mocy 60 MW wpłynął w sierpniu. Działki inwestycyjne mają łączną powierzchnię 99,26 ha, ale projekt realizowany byłby na wydzielonych częściach działek o powierzchni do ok. 68 ha - powiedziała wójt.

Pod koniec listopada w obu przypadkach wójt Zińczuk odmówiła wydania decyzji o środowiskowych uwarunkowaniach. W uzasadnieniu decyzji czytamy m.in., że „twierdzenie jakoby inwestycja nie powodowała konieczności zmian własności gruntu, jest sprzeczna ze stanem faktycznym".

- Ze względu na przemysłowy charakter planowanej inwestycji oraz jej realizację na obszarze o funkcji rolniczej, instalacja będzie stanowić element dysharmonijny, kłócący się z lokalnym krajobrazem. Miejscowość leży w otulinie Pojezierza Łęczyńsko-Włodawskiego, wśród Lasów Państwowych Nadleśnictwa Parczew, gdzie natura i przyroda wyznaczają turystyczny status - czytamy w uzasadnieniu.

Na tym jednak nie koniec sprawy. Wójt tłumaczy, że inwestor może odwołać się od decyzji do Samorządowego Kolegium Odwoławczego.

Mieszkańcy są przeciwni

Przypomnijmy, że przeciwko planowanej budowie farmy protestują mieszkańcy Holi. Na przydomowych płotach zawieszone zostały banery „Stop farmom fotowoltaicznym w Holi. Nasza natura". Na Facebooku zamieszczony został z kolei apel o „pomoc przy ochronie krajobrazu".

„Małej Holi, wsi, która należy do Rezerwatu Biosfery Polesie Zachodnie certyfikowanego przez UNESCO, siedzibie błękitnej cerkwi z XVIII wieku i skansenu, grozi niebezpieczeństwo zniszczenia krajobrazu, który w tym miejscu zapiera dech w piersi. Będziemy wdzięczni za udostępnienie tej informacji i przyłączenie się z nami do protestu. Co można zrobić? Wyrazić sprzeciw o treści: „wyrażam protest wobec planów budowy elektrowni fotowoltaicznej na terenie wyjątkowym krajobrazowo, przyrodniczo, kulturowo i turystycznie w poleskiej wsi Hola" - czytamy w apelu. **ST**

Włodawski biegacz spełniony

WŁODAWA 1 grudnia w hiszpańskiej Walencji odbył się najszybszy maraton na świecie, w którym udział wzięło aż 36 tysięcy biegaczy z całego świata. Powiat włodawski reprezentował Dominik Dejer, który na dystansie 42 kilometrów osiągnął czas 2 godziny, 46 minut i 20 sekund, ustanawiając nowy rekord Włodawy. Bieg był głównym celem sezonu dla 38-letniego zawodnika, który w tym roku poprawił wszystkie swoje rekordy życiowe.

fot. Dominik Dejer

Maraton w Walencji, uznawany za najszybszy bieg na świecie w 2024 roku, zgromadził zarówno światową, jak i polską czołówkę biegaczy. Na starcie stanęło prawie tysiąc Polaków, a bieg ukończyło 848 z nich. **Dominik Dejer** ukończył zawody jako 43. Polak na mecie, co podkreśla wysoką rangę jego osiągnięcia w prestiżowym gronie najlepszych zawodników. Wynikiem 2:46:20 przełamał barierę 3 godzin, co stanowi nowy rekord Włodawy.

Maraton w Walencji był głównym startem sezonu dla Dejera, do którego przygotowywał się przez ostatni rok. 38-latek w 2024 roku poprawił swoje rekordy życiowe na dystansach 5 km, 10 km, półmaratonu oraz maratonu. W trakcie biegu w Hiszpanii towarzyszył mu **Grzegorz Niewiadomski**, z którym po raz pierwszy rywalizował w dzieciństwie. Obaj zakończyli bieg, ustanawiając nowe rekordy życiowe.

- Udało mi się ustanowić nowy rekord Włodawy na dystansie 42 kilometrów, co pozwoliło mi zająć 1881. miejsce. Utrzymywałem średnie tempo 3 minuty 57 sekund na kilometr, co dla mnie, 38-letniego zawodnika, jest ogromnym osiągnięciem. Dodatkową radość sprawił fakt, że mogłem biec w towarzystwie Grzegorza Niewiadomskiego, z którym pierwszy raz rywalizowałem 25 lat temu. Obaj zakończyliśmy ten wyścig z rekordami życiowymi, co jest wyjątkowym osiągnięciem, szczególnie w naszym wieku - podsumował Dejer. - Maraton zgromadził ponad 1000 Polaków, z czego znaczącą grupę stanowili zawodnicy z Lubelszczyzny, co napawa mnie dumą. Wspaniała organizacja, płaska i szybka trasa oraz idealne warunki atmosferyczne przyczyniły się do tak świetnego wyniku. Cieszę się, że cały rok przygotowań przyniósł tak znakomity rezultat. **LP**

Samochód na święta dla domu dziecka

WŁODAWA Stowarzyszenie Polesie Włodawskie organizuje zbiórkę na zakup samochodu dla Domu Dziecka we Włodawie. Obecnie przebywa w nim 17 wychowanków, a wkrótce ich liczba wzrośnie o kolejnych 14 podopiecznych. Placówka, znajdująca się na uboczu miasta, zmaga się z wieloma codziennymi wyzwaniami logistycznymi, związanymi m.in. z wyjazdami do lekarzy specjalistów, zakupami czy dowozem dzieci do szkoły. Zebrane pieniądze umożliwią zakup bezpiecznego i niezawodnego środka transportu, który stanie się niezbędnym wsparciem dla funkcjonowania domu dziecka.

Dzięki wsparciu darczyńców możliwe będzie zapewnienie dzieciom bezpiecznego transportu, co ułatwi realizację codziennych potrzeb placówki i umożliwi organizację wycieczek oraz rozwijanie zainteresowań wychowanków. Zbiórka prowadzona jest online za pośrednictwem platformy Zrzutka.pl, a link do akcji to https://zrzutka.pl/beppfw.

- Zakup samochodu dla Domu Dziecka we Włodawie to krok, który pozwoli nam lepiej odpowiadać na potrzeby tej wyjątkowej grupy młodych ludzi. Dzieci przebywające w placówce to osoby, które nie miały łatwego startu w życiu, ale dzięki wsparciu mogą podejmować starania w celu budowania lepszej przyszłości. Samochód to nie tylko środek transportu – to narzędzie, które umożliwi im dostęp do edukacji, opieki medycznej oraz rozwoju poprzez wycieczki i dodatkowe zajęcia. Jako Stowarzyszenie Polesie Włodawskie wierzymy, że wspólna mobilizacja może przynieść realną zmianę. Zachęcam każdego, kto może, by dołożył swoją cegiełkę do tej inicjatywy. Dzięki wspólnemu wysiłkowi możemy uczynić codzienność tych dzieci lepszą i bezpieczniejszą - podkreśla **Arkadiusz Iwaniuk**, prezes Stowarzyszenia Polesie Włodawskie.

LP

Za szybko, bez świateł i na „podwójnym gazie"

POW. WŁODAWSKI Kierowcę opla, który w obszarze zabudowanym przekroczył dozwoloną prędkość i prowadził pojazd bez włączonych świateł, zatrzymali do kontroli policjanci włodawskiej drogówki. Okazało się, że to nie było jedyne przewinienia 68-latka z gm. Urszulin...

fot. wavebreakmedia_micro/freepik

W poniedziałek (2 grudnia) około godziny 15:40 policjanci włodawskiej drogówki zatrzymali w miejscowości Wiązowiec kierowcę opla astry.

– Powodem kontroli był brak włączonych świateł oraz zbyt szybka jazda kierowcy w terenie zabudowanym. Na dodatek badanie alkomatem wykazało, że miał w organizmie ponad 0,6 promila alkoholu – mówi aspirant **Elwira Tadyniewicz**, rzeczniczka prasowa Komendy Powiatowej Policji we Włodawie.

Za kierowanie w stanie nietrzeźwości grozi mu kara do 3 lat więzienia, konsekwencje finansowe i zakaz kierowania pojazdami.

Okazało się też, że to nie był jedyny kierowca „na podwójnym gazie" zatrzymany tego dnia przez włodawskich policjantów. Na nieodpowiedzialną jazdę rowerem zdecydował się 64-latek z gminy Włodawa.

– Mężczyzna jechał rowerem, mając ponad 1,4 promila w organizmie. Za swoje zachowanie został ukarany przez policjantów wysokim mandatem – dodaje policjantka.

Nie zapominajmy, że jazda w stanie nietrzeźwości to główna przyczyna poważnych wypadków drogowych.

– Taki stan zmienia naszą świadomość, postrzeganie świata, zaburza koordynację ruchów. Dlatego nie wsiadaj za kierownicę, jeżeli wcześniej piłeś alkohol! – ostrzega **Tadyniewicz**. **(apm)**

eprasa.pl 4592cde709

POWIAT KRASNOSTAWSKI Kierowcy biją niechlubne rekordy

Dachowanie na polu po alkoholu

Trzech nietrzeźwych kierujących zatrzymali w miniony weekend krasnostawscy policjanci. Jeden miał prawie trzy promile alkoholu w organizmie. Drugi zakończył jazdę, dachując na polu. Teraz ich losem zajmie się sąd.

fot. KPP w Krasnymstawie

Niektórzy te andrzejki będą długo pamiętać i to niekoniecznie miło. Trzech kierowców najwyraźniej zapomniało, że po wypiciu alkoholu nie wolno siadać za kółkiem. A krasnostawscy mundurowi byli czujni...

W sobotę (30 listopada) w Zakręciu kierujący osobowym volkswagenem, jadąc od strony Lublina, zjechał na przeciwległy pas ruchu, po czym jazdę zakończył, dachując na polu. Nic mu się najwyraźniej nie stało, bo zbiegł z miejsca zdarzenia.

Mundurowi ustalili, kto kierował tym autem. Namierzyli 27-letniego mieszkańca gminy Kraśniczyn.

– Jak wykazało badanie alkomatem, w chwili zatrzymania miał w organizmie prawie promil alkoholu. Policjanci doprowadzili go do komendy w celu wykonania badań mających określić, jakie było stężenie w chwili zdarzenia – informuje młodsza aspirant **Anna Chuszcza** z Komendy Powiatowej Policji w Krasnymstawie. – Ponadto od 27-latka została pobrana krew do badań na zawartość innych niedozwolonych substancji. Jak się też okazało, nieodpowiedzialny kierowca nie posiadał uprawnień do kierowania pojazdami. Wkrótce usłyszy zarzuty.

Zdecydowanie większe stężenie alkoholu w organizmie miał kierujący volkswagenem 44-letni mieszkaniec gminy Krzczonów. Został zatrzymany w miejscowości Żółkiew Kolonia. Okazało się, że ma trzy promile w organizmie. Po sprawdzeniu w policyjnych systemach okazało się, że ten mężczyzna również nie posiada uprawnień do kierowania pojazdami.

Kolejnym nietrzeźwym kierowcą okazał się 39-letni mieszkaniec Krasnegostawu.

– Mundurowi uzyskali informację, że świadek widział, jak mężczyzna spożywał alkohol, a następnie wsiadł do auta i odjechał. Badanie alkomatem wykazało prawie 1,5 promila alkoholu w jego organizmie. Został zatrzymany i osadzony w policyjnym areszcie – dodaje Anna Chuszcza.

Wszyscy za kierowanie w stanie nietrzeźwości odpowiedzą przed sądem. Grozi im do 3 lat pozbawienia wolności, zakaz prowadzenia pojazdów oraz wysoka grzywna. Sąd w takich przypadkach orzeka również obowiązek zapłaty świadczenia pieniężnego na rzecz Funduszu Pomocy Pokrzywdzonym oraz pomocy postpenitencjarnej w wysokości od 5000 do 60 000 zł. **(apm)**

CHEŁM Pożar w kamienicy przy ul. Obłońskiej

Duże zadymienie. 10 osób zostało ewakuowanych!

We wtorek (3 grudnia) nad ranem chełmscy strażacy otrzymali wezwanie do pożaru kamienicy przy ul. Obłońskiej. Ogień wybuchł w piwnicy.

Lokatora budynku wielorodzinnego obudziła czujka, która podniosła alarm około godziny 4:00. Wyszedł na korytarz i zobaczył kłęby dymu. Natychmiast wezwał strażaków.

Okazało się, że ogień wybuchł w piwnicy, ale zadymienie było tak duże, że mieszkańcy nie mogli sami wydostać się z budynku. Ratownicy weszli do środka w maskach chroniących drogi oddechowe. Ewakuowano w sumie 10 osób, w tym trzy przy pomocy podnośnika hydraulicznego.

Na szczęście nikomu nic się nie stało, ale zagrożenie było bardzo poważne. W piwnicy strażacy znaleźli butlę propan-butan. Zdążyli ją na szczęście w porę wynieść na zewnątrz. Gdyby zajął ją ogień, mogłoby dojść do tragedii.

Przyczyną pożaru mogło być zaprószenie ognia, ale to będzie szczegółowo ustalane przez biegłych. Na miejscu zdarzenia była policja.

(apm)

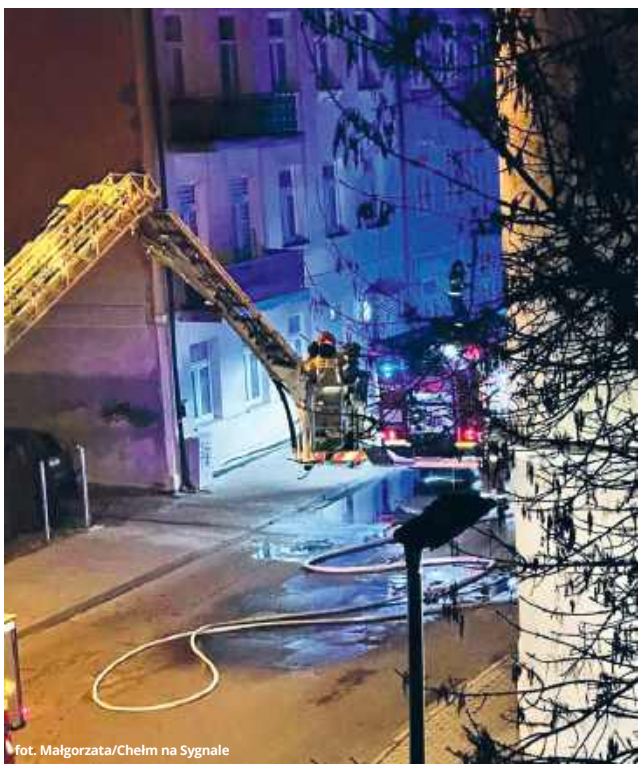
fot. Małgorzata/Chełm na Sygnale

Sportowy duch w młodzieży

CHEŁM Lubelski Wojewódzki Szkolny Związek Sportowy podsumował wojewódzkie współzawodnictwo szkół w roku szkolnym 2023/2024. Uroczystość i wręczenie nagród miały miejsce w Chełmskiej Bibliotece Publicznej.

W zmaganiach, które odbywały się od września 2023 r. do czerwca 2024 r., uczniowie z całej Lubelszczyzny rywalizowali w Igrzyskach Dzieci (202 szkoły), Igrzyskach Młodzieży (204 szkoły) i Licealiadzie (101 szkół). Szkoły były reprezentowane przez dyrektorów oraz wyróżnionych nauczycieli, którzy otrzymali puchary, dyplomy oraz listy gratulacyjne.

W kategorii dzieci piąte miejsce przypadło młodym sportowcom ze Szkoły Podstawowej nr 5 w Chełmie, a ich starsi koledzy i koleżanki uplasowali się na trzeciej lokacie w rywalizacji młodzieży. Wśród docenionych znaleźli się natomiast: dyrektor **Anna Błachnio**, a także nauczyciele **Agnieszka Kusiak**, **Edyta Kosińska** i **Jarosław Nafalski**. Dziesiątą lokatę w starszej z tych kategorii zajęła z kolei Szkoła Podstawowa nr 6, którą podczas uroczystości reprezentowali: dyrektor **Beata Duda-Kalisio** i nauczyciel **Grzegorz Gaj**. W kategorii liceów siódme miejsce zajęło II LO (dyrektor **Zbigniew Niderla** i nauczyciel **Adam Kot**), zaś dziesiąte Zespół Szkół Ekonomicznych i Mundurowych (dyrektor **Edyta Chudoba** i nauczyciel **Piotr Moliński**).

Więcej zdjęć z uroczystości na supertydzien.pl. **oprac. MP**

Zlekceważyła STOP i uderzyła w mercedesa

GM. URSZULIN 22-latka nie była wystarczająco uważna na drodze. Jadąc toyotą, zignorowała znak STOP i uderzyła w prawidłowo jadącego mercedesa. Została ukarana mandatem, a na jej konto trafiło 10 punktów.

fot. KPP Włodawa

Do zdarzenia doszło na skrzyżowaniu z ulicą Lubelską w Urszulinie. Na szczęście ani kierowcy samochodów, ani też pasażer mercedesa nie doznali obrażeń ciała. Kierująca tłumaczyła policjantom, że nie widziała jadącego pojazdu, bo widoczność zasłonił jej stojący bus. 22-latka została ukarana wysoką grzywną, a na jej konto trafiło 10 punktów. Ponieważ toyota została uszkodzona, policjanci zatrzymali dowód rejestracyjny pojazdu.

- To już kolejna kolizja w tym miejscu, dlatego policjanci apelują o rozważną i ostrożną jazdę! Ponadto w związku ze zmianą warunków atmosferycznych przypominamy, że na mokrej i śliskiej nawierzchni pojazd zachowuje się w inny sposób, droga hamowania jest znacznie dłuższa i łatwo o wypadek – ostrzega podinspektor **Bożena Szymańska** z Komendy Powiatowej Policji we Włodawie. **(apm)**

Mógł doprowadzić do tragedii

GM. WŁODAWA Mieszkaniec gminy Włodawa zauważył podejrzaną jazdę kierowcy citroena i zareagował. Cały czas jechał za nim, a gdy tamten zaparkował, zabrał mu kluczyki. Wezwani na miejsce policjanci przebadali 28-letniego kierowcę alkomatem. Wtedy wszystko się wyjaśniło...

fot. KPP we Włodawie

Do zdarzenia doszło w sobotę (30 listopada) około godziny 16:30. Dyżurny włodawskiej komendy odebrał zgłoszenie o nietrzeźwym kierującym, który przyjechał przed sklep we Włodawie, po czym chciał odjechać. Nie mógł jednak, bo mąż zgłaszającej zabrał mu kluczyki. Na miejsce interwencji został skierowany patrol mundurowych, który potwierdził zgłoszenie.

– Policjanci ustalili, że mieszkaniec gminy Włodawa, podróżując swoim autem od Różanki drogą wojewódzką numer 816, jechał za kierującym citroenem, który najpierw „złapał" pobocze, wyprzedzając inny pojazd, następnie co chwila hamował, zjechał na przeciwny pas ruchu, a na koniec skręcił w prawo, włączając lewy kierunkowskaz i zaparkował – mówi **asp. Elwira Tadyniewicz**, rzeczniczka prasowa Komendy Powiatowej Policji we Włodawie.

Następnie podejrzany kierowca wyszedł z auta, ledwo trzymając się na nogach.

– Kiedy mężczyzna próbował znowu odjechać, mieszkaniec gminy Włodawa zabrał mu kluczyki, a jego żona powiadomiła włodawskich funkcjonariuszy o zaistniałej sytuacji. Badanie alkomatem wykazało, że 28-letni kierowca citroena miał w organizmie ponad 1,8 promila alkoholu. Na dodatek kierował pojazdem mechanicznym bez wymaganych uprawnień – dodaje policjantka.

Za kierowanie w stanie nietrzeźwości grozi mu do 3 lat pozbawienia wolności, konsekwencje finansowe oraz zakaz kierowania pojazdami. 28-latek odpowie również za jazdę bez uprawnień.

– Na szczególne podziękowania natomiast zasłużył mieszkaniec gminy Włodawa, który zareagował, widząc niebezpieczną jazdę pijanego kierowcy. Jego wzorowe zachowanie niewątpliwie miało realny wpływ na poprawę bezpieczeństwa na drodze – mówi Tadyniewicz. **(apm)**

WYWÓZ NIECZYSTOŚCI PŁYNNYCH
Usługi Asenizacyjne
Indywidualna negocjacja cen

tel. 501 131 580
4623

PELLET DRZEWNY
sprzedaż hurtowa i detaliczna
BRYKIET TORFOWY DRZEWNY
Producent:
Graf Pellet, Sielec 136 B tel. 509 311 488
biomass.produkcja@gmail.com www.grafpellet.pl
8233

eprasa.pl 4592cde709

Powiat liderem jakości prac scaleniowych

POW. WŁODAWSKI 28 listopada w Warszawie wicestarosta powiatu włodawskiego Piotr Gorgol oraz wójt gminy Urszulin Adam Panasiuk odebrali nagrodę za zajęcie I miejsca w Ogólnopolskim Konkursie Jakości Prac Scaleniowych, organizowanym przez Ministerstwo Rolnictwa i Rozwoju Wsi.

fot. Piotr Gorgol/Facebook

Wyróżnienie przyznano za założenia do projektu scalenia gruntów na obszarze części wsi: Babsk, Nowe Załucze, Wola Wereszczyńska i Zawadówka w gminie Urszulin, obejmującym łączną powierzchnię 1644 ha. Nagrody wręczył wiceminister rolnictwa **Stefan Krajewski**.

Nagrodzony projekt dotyczył gruntów w czterech miejscowościach na terenie gminy Urszulin, realizowany był w latach 2021–2024. Proces scaleniowy przebiegł bez większych trudności – nie odnotowano żadnych odwołań ani problemów formalnych. Pomimo drobnych przeszkód logistycznych całość działań została zrealizowana terminowo i zgodnie z założeniami. W efekcie wykonano również zagospodarowanie poscaleniowe, którego wartość wyniosła prawie 15 milionów złotych, przyczyniając się do poprawy warunków życia mieszkańców i wzrostu potencjału rolniczego gminy.

- To ogromny sukces nie tylko dla naszej gminy, ale także dla całego regionu. Proces scaleniowy przebiegł bardzo sprawnie, co jest zasługą efektywnej współpracy wszystkich zaangażowanych stron. Dzięki temu mieszkańcy mogą korzystać z nowoczesnej infrastruktury i lepszej organizacji przestrzeni rolniczej, co znacząco wpłynie na rozwój regionu. Warto podkreślić, że skala inwestycji związanej z zagospodarowaniem poscaleniowym, wynosząca niemal 15 milionów złotych, jest jednym z największych przedsięwzięć tego typu w naszym województwie – podkreślił **Adam Panasiuk**, wójt gminy Urszulin.

- I miejsce w ogólnopolskim konkursie organizowanym przez Ministerstwo Rolnictwa i Rozwoju Wsi to spory sukces. Nagroda za jakość założeń do projektu scalenia gruntów to dowód na to, że w powiecie włodawskim potrafimy realizować przedsięwzięcia na najwyższym poziomie. Warto dodać, że znaczna część prac nad projektem była prowadzona jeszcze przez poprzednią administrację powiatu, co świadczy o ciągłości i konsekwencji w dążeniu do poprawy warunków życia naszych mieszkańców - skomentował **Piotr Gorgol**, wicestarosta powiatu włodawskiego.

Podczas uroczystości przedstawiciele powiatu i gminy podkreślili znaczenie współpracy z kluczowymi instytucjami w realizacji projektu. Szczególne podziękowania skierowano do pracowników Wojewódzkiego Biura Geodezji i Terenów Rolnych w Lublinie, którzy odegrali istotną rolę w przygotowaniu i realizacji procesu scalenia. Władze powiatu doceniły również zaangażowanie pracowników starostwa powiatowego, w szczególności wydziału geodezji, którego działania przyczyniły się do osiągnięcia tak wysokiej jakości prac scaleniowych. **LP**

POWIAT WŁODAWSKI Przygotowani na zimę i problemy na granicy

Mają wszystko pod kontrolą

27 listopada w Starostwie Powiatowym we Włodawie odbyło się posiedzenie Powiatowego Zespołu Zarządzania Kryzysowego. Podczas spotkania omówiono przygotowania do zimowego utrzymania dróg, działania służb w związku z zapobieganiem skutkom niekorzystnych zjawisk meteorologicznych oraz sytuację na granicy z Białorusią w kontekście programu „Tarcza Wschód".

fot. Powiat Włodawski/Facebook

Jednym z kluczowych tematów obrad były działania związane z zapewnieniem przejezdności i bezpieczeństwa na drogach w okresie zimowym. Dyrektor Zarządu Dróg Powiatowych we Włodawie oraz kierownik Rejonu Dróg Wojewódzkich przedstawili plany dotyczące odśnieżania, posypywania nawierzchni i usuwania skutków oblodzeń. Zwrócono uwagę na koordynację działań pomiędzy instytucjami odpowiedzialnymi za różne kategorie dróg w powiecie, co ma zapewnić sprawną reakcję na zmienne warunki pogodowe.

Podczas spotkania przedstawiciel Placówki Straży Granicznej we Włodawie omówił sytuację związaną z zabezpieczeniem granicy z Białorusią w ramach programu „Tarcza Wschód". Na granicy zamontowano system kamer wizyjnych, co pozwala na stały monitoring sytuacji. Wzmocniono także kontrole wzdłuż granicy, dzięki czemu nie odnotowano zagrożeń związanych z nielegalną migracją. Straż Graniczna zapewnia, że obecne działania skutecznie podnoszą poziom bezpieczeństwa w regionie.

- Powiat włodawski jest przygotowany na wyzwania, jakie niesie okres zimowy, zarówno w kontekście utrzymania dróg, jak i bezpieczeństwa granicy. Montaż systemu kamer na granicy z Białorusią oraz wzmocnienie kontroli to elementy, które znacząco podnoszą poziom bezpieczeństwa w regionie. Nieustannie monitorujemy sytuację i podejmujemy działania prewencyjne, aby zapewnić mieszkańcom powiatu poczucie stabilności i ochrony - skomentował **Mariusz Zańko**, starosta powiatu włodawskiego. **LP**

Inwestycja w nowoczesne oświetlenie

GM. STARY BRUS W gminie Stary Brus realizowane są dwa ważne projekty modernizacyjne, które mają poprawić widoczność na drogach, zwiększyć efektywność energetyczną i obniżyć koszty eksploatacji oświetlenia.

Pierwsza inwestycja, finansowana głównie z programu „Rozświetlamy Polskę", skupia się na modernizacji istniejącej infrastruktury oświetleniowej. Prace obejmują wymianę przestarzałych opraw sodowych i rtęciowych na nowoczesne lampy typu LED, które cechują się wysoką efektywnością energetyczną. W ramach podpisanej umowy prace będą realizowane w systemie „zaprojektuj i wybuduj", co pozwala na kompleksowe podejście do przedsięwzięcia – od przygotowania projektu po wykonanie montażu. Całkowity koszt modernizacji wynosi około 250 tysięcy złotych, z czego 80% tej sumy to środki pozyskane z programu „Rozświetlamy Polskę". Gmina pokryje pozostałe 20% kosztów z własnego budżetu. Przewidywany czas realizacji wynosi 13 miesięcy.

Równocześnie gmina przygotowuje się do drugiej inwestycji, która dotyczy montażu nowych lamp hybrydowych w czterech miejscowościach: Skorodnicy, Kamieniu, Zamołodyczach i Mariance. Ten projekt, finansowany w ramach Rządowego Programu Inwestycji Strategicznych „Polski Ład", jest obecnie w fazie projektowania. Umowa na jego realizację została zawarta latem. Hybrydowe lampy uliczne, które staną przy drogach w wymienionych miejscowościach, mają zapewnić dodatkowe korzyści w zakresie oszczędności energii oraz ograniczenia emisji. **LP**

Kościół w Wereszczynie do remontu

GM. URSZULIN Zabytkowy kościół parafialny pw. św. Stanisława Biskupa I Męczennika w Wereszczynie, wybudowany w 1783 roku, zostanie poddany gruntownym pracom remontowym i konserwatorskim. W ramach Rządowego Programu Odbudowy Zabytków zabezpieczono środki na realizację inwestycji, która obejmie renowację wieży kościelnej wraz z babińcem.

Umowa w tej sprawie została podpisana 28 listopada przez wójta gminy Urszulin, proboszcza parafii oraz firmę Drewnolit.

- Obiekty takie jak kościół parafialny pw. św. Stanisława Biskupa I Męczennika w Wereszczynie są nie tylko świadkami naszej historii, ale także miejscami, które z racji na swoje znaczenie dla duchowości oraz kultury wciąż pełnią ważną funkcję dla mieszkańców naszego regionu. Niestety, długotrwały brak kompleksowych prac konserwatorskich sprawił, że stan techniczny kościoła systematycznie się pogarszał. Z czasem mogłoby to nawet prowadzić do sytuacji, w której niektóre jego elementy zaczęłyby stanowić realne zagrożenie dla bezpieczeństwa osób z nich korzystających. Wspólnie z partnerami podjęliśmy więc zdecydowane działania, które nie tylko zabezpieczą budynek, ale także pozwolą zachować jego walory historyczne i użytkowe na kolejne lata - powiedział **Adam Panasiuk**, wójt gminy Urszulin.

Planowane działania obejmują kompleksową renowację wieży kościelnej oraz babińca. Prace rozpoczną się w okresie letnim przyszłego roku, a ich zakończenie przewidziano na wrzesień. Realizacja projektu ma na celu zarówno zachowanie dziedzictwa kulturowego, jak i poprawę stanu technicznego zabytkowego kościoła.

Wartość projektu wynosi 694 950 zł. Największą część tej kwoty, czyli 490 000 zł, pokryje dotacja z Rządowego Programu Odbudowy Zabytków. Gmina Urszulin dofinansuje inwestycję kwotą 10 000 zł, natomiast pozostałe środki zostaną przekazane przez parafię Wereszczyn jako wkład własny. **LP**

fot. Gmina Urszulin/Facebook

Portrety nadbużańskie Wolińskiego

WŁODAWA W Miejskiej Bibliotece Publicznej we Włodawie można podziwiać wystawę „Portrety" autorstwa Janusza Wolińskiego. Ekspozycja obejmuje 21 obrazów inspirowanych materiałami etnograficznymi Oskara Kolberga, a jej bohaterowie – mieszkańcy nadbużańskich terenów – obrazują bogactwo lokalnej kultury.

fot. Miejska Bibliotek Publiczna we Włodawie

Cykl „Portrety" **Janusza Wolińskiego** to unikalna podróż w przeszłość. Twarze przedstawione na obrazach odzwierciedlają codzienność mieszkańców regionu. Inspirację dla prac stanowiły badania Oskara Kolberga zawarte w monografii „Lud. Jego zwyczaje, sposób życia, mowa, podania, przysłowia, obrzędy, gusła, zabawy, pieśni, muzyka i tańce". Obrazy przedstawiają m.in. dziewczynę niosącą zboże, mężczyznę przecierającego czoło spocone od pracy, zamyślonego starszego człowieka oraz młodą kobietę marzącą przy sobótkowym wianku. Każda z postaci niesie swoją historię, będąc malarską interpretacją różnorodności ludzkich losów.

Janusz Woliński, autor wystawy, to artysta wszechstronny. Zajmuje się nie tylko malarstwem, ale również pisaniem ikon i rzeźbą. Jak przyznaje, każda z tych dziedzin sztuki jest mu bliska, a najlepiej tworzy mu się o poranku, w świetle naturalnego słońca. Woliński wielokrotnie uczestniczył w plenerach malarsko-rzeźbiarskich, które dały mu możliwość wymiany doświadczeń z innymi artystami oraz nawiązywania wartościowych kontaktów w świecie sztuki.

Organizatorzy serdecznie zapraszają wszystkich do odwiedzenia wystawy w Galerii Na Parterze. Będzie czynna do połowy stycznia przyszłego roku. **LP**

eprasa.pl 4592cde709

GMINA KAMIEŃ Wypowiedzieli się na temat „zielonej energii”

Mieszkańcy za fotowoltaiką, ale przeciw biogazowni i farmom wiatrowym

Rewolucja energetyczna w pół drogi? Wszystko wskazuje na to, że taki właśnie charakter przybiorą zmiany, nad którymi pochylali się ostatnio gminni radni, władze i oczywiście mieszkańcy. Spotkania konsultacyjne w sprawie zmian w miejscowym planie zagospodarowania przestrzennego przebiegały wyjątkowo burzliwie.

Wójt **Dariusz Stocki** zaznacza, że samorząd szanuje opinię mieszkańców, ale jednocześnie zobowiązany jest do przeprowadzenia transparentnego dialogu z inwestorami. Zmiany mają bowiem związek z konkretnymi wnioskami o wprowadzenie korekt do miejscowego planu zagospodarowania przestrzennego gminy. To nie gmina zainicjowała ten proces. Pojawił się pomysł, więc należy go rzetelnie przeanalizować.

- Formalne wnioski o wprowadzenie tych zmian w naszym planie miejscowym trafiły do urzędu gminy w październiku. Chodzi o fragmenty wybranych obrębów ewidencyjnych: Józefina, Kamienia-Kolonii, Kamienia, Strachosławia. W przypadku tych terenów mowa jest o wybudowaniu czterech turbin wiatrowych oraz farmy fotowoltaicznej. To miejsce nazywane jest powszechnie „Wierzbami” i są to głównie łąki, pastwiska i nieużytki. Drugi z inwestorów chciałby z kolei wybudować farmę fotowoltaiczną na terenie, który geodezyjnie przynależy do obrębów Ignatowa-Kolonii i Ignatowa. To są z kolei prywatne grunty. Energia z tej konkretnej farmy miałaby w przyszłości zasilać tzw. suchy port w gminie Chełm – wyjaśnia wójt Stocki.

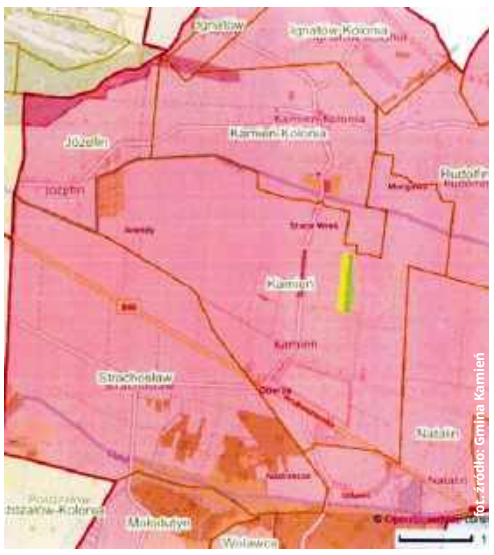

fot. źródło: Gmina Kamień

Informowaliśmy już o tym, że rada gminy podjęła, na razie intencyjną, uchwałę w sprawie przystąpienia do realizacji działań planistycznych we wspomnianych wcześniej obrębach ewidencyjnych. I należy przy tym zaznaczyć, że o ile większych kontrowersji nie wzbudzają wśród mieszkańców plany związane z budową farm fotowoltaicznych, o tyle zdecydowany sprzeciw zainteresowani wyrażają wobec pomysłu utworzenia farm wiatrowych.

- Po raz kolejny te wątpliwości zostały nam zresztą zasygnalizowane podczas ostatnich spotkań konsultacyjnych, w czasie których mieszkańcy mogli raz jeszcze zapytać o plany inwestorów. Konsultacje w sprawie zmian w planie zagospodarowania potrwają oficjalnie do 6 grudnia, jednak zamierzamy jeszcze je przedłużyć. Informacje na ten temat opublikujemy zapewne wkrótce – zaznacza wójt Stocki.

I dodaje, że niemal w tym samym czasie w gminie pojawił się również inwestor, który myśli o wybudowaniu biogazowni i biometanowni. Tym razem brany jest jednak pod uwagę teren samego Kamienia.

- Inwestor przekonuje, że zastosowana w instalacjach technologia będzie całkowicie bezpieczna i nieinwazyjna dla okolicznych zabudowań i mieszkańców. Zapewnia nawet, że jest w stanie zorganizować wizytę studyjną w podobnym zakładzie. W spotkaniu konsultacyjnym uczestniczyło przeszło 100 mieszkańców, którzy opowiedzieli się zdecydowanie przeciwko temu pomysłowi. Tak więc wkrótce radni wystosują do inwestora odpowiednie stanowisko mówiące zapewne o tym, że tej akurat sprawie nie zostanie nadany dalszy bieg - poinformował nas wójt Dariusz Stocki.

Tak czy inaczej, wciąż jeszcze można zabrać głos w sprawie zmian proponowanych w kontekście utworzenia farm wiatrowych i farm fotowoltaicznych. Na tę chwilę do urzędu trafiło już przeszło 50 wniosków. Wyrażane w nich obawy są niezmienne.

- Jeśli idzie o wiatraki, to mam wrażenie, że na ich budowie najbardziej stracą mieszkańcy Józefina i Kamienia-Kolonii. Niepokoi nas fakt, że to jednak duża konstrukcja, bo jeden taki wiatrak osiągnie wysokość do 250 m. Mieszkamy w pobliżu cementowni, więc z licznymi niedogodnościami mamy do czynienia na co dzień. Poza tym w pobliżu znajdują się też tereny objęte ochroną w ramach Natury 2000. Powiem szczerze, że trudno chyba pogodzić te wszystkie sporne kwestie – obawia się pani **Anna**, jedna z mieszkanek gminy, która podzieliła się z nami swoimi wątpliwościami.

Mieszkańcy Józefina niepokoją się też tym, że usytuowanie urządzeń wpłynie również na wartość pobliskich nieruchomości oraz kształt umów związanych z kredytami hipotecznymi.

- Uważamy, że nasze obawy są zasadne, dlatego też chcielibyśmy zorganizować w najbliższym czasie spotkanie naszej wiejskiej społeczności i spróbować rozwiać towarzyszące nam wątpliwości – wyjaśnia zatroskana mieszkanka.

Wójt Dariusz Stocki podkreśla, że rada oczywiście zapozna się z treścią wszystkich wniosków i o wprowadzeniu zmian zdecyduje wynik głosowania.

- Uchwałę intencyjną podjęto jednogłośnie. Jak będzie teraz? Tego nie wiem – podkreśla włodarz gminy. **RC**

POWIAT CHEŁMSKI Nie wiadomo, czy unieważniać, czy dokładać środki

Ze śmieciami mają niezły zgryz

Tegoroczna jesień jest dla samorządów wyjątkowo trudna. Poważny problem stanowią dla wielu włodarzy koszty utrzymania systemu gospodarowania odpadami komunalnymi. Zachodzi konieczność wyłonienia podmiotów, które zajmą się wywozem śmieci z poszczególnych posesji, ale okazuje się, że w tym roku zadanie to może być wyjątkowo trudne. Firm jest jak na lekarstwo, a oferowane w przetargach ceny zatrważająco wysokie.

Czynności przetargowe zakończyły się już w gminie Białopole, ale proces przyniósł samorządowcom dosyć zaskakujące rozstrzygnięcie. Na pokrycie kosztów związanych z wywozem odpadów gmina zamierzała przeznaczyć 275 tys. zł, natomiast oferenci przedłożyli wyceny, które przekraczają możliwości samorządu ponad dwukrotnie. Firma PW Ewa Grzywna -Żmuda z Żółtaniec zaoferowała, że jest w stanie świadczyć usługi w zamian za wynagrodzenie w wysokości niespełna 724 tys. zł, a drugi podmiot, Gminny Zakład Obsługi z Dorohuska, byłby w stanie przyjąć zlecenie, gdyby gmina była gotowa zapłacić ponad 734 tys. zł.

Mało optymistyczne informacje wiążą się też niestety z postępowaniem, jakie zakończyło się też niedawno w Rudzie-Hucie. Tam z kolei na „śmieciowe” usługi samorząd był gotowy przeznaczyć niecałe 687 tys. Gminie dopisało trochę więcej szczęścia, jeśli idzie o liczbę oferentów (czterech), ale o powodzeniu nie można mówić już w przypadku zaproponowanych cen. Najwyższa oferta opiewa bowiem na blisko 1 279 000 zł (Przedsiębiorstwo Wielobranżowe Magdalena Kicińska z Chełma), a najniższa na nieco ponad 1 087 000 zł (PW Ewa Grzywna-Żmuda z Żółtaniec). Tak czy inaczej – dołożyć trzeba sporo.

Nad możliwymi rozwiązaniami głowią się też władze gminy Sawin. Tymczasem padł pomysł, aby unieważnić postępowanie. Nic dziwnego, skoro na ten obszar funkcjonowania samorządowcy byli gotowi przeznaczyć 800 tys. zł, a najniższa, złożona przez chełmską firmę Azart, oferta przekracza milion. Czy to, że swoje wyliczenia przedłożyły trzy przedsiębiorstwa, może stanowić jakieś pocieszenie?

Nieco wyższą kwotę, prawie 885 tys. zł, przeznaczył na gospodarkę odpadami samorząd gminy Siedliszcze. Tutaj swoje usługi zaoferowało dwóch wykonawców. ART-KOM z Milejowa-Osady oraz PW Ewa Grzywna-Żmuda z Żółtaniec. Zaproponowali, kolejno, 1 393 000 zł oraz 1 458 000 zł.

Mimo że naprawdę znaczną kwotę udało się wygospodarować w Wierzbicy, to także tam wybór wykonawcy nie jest oczywisty. Gmina zadeklarowała, że za wywóz jest w stanie zapłacić blisko 1 083 000 zł. Tymczasem najniższy kosztorys opiewa na przeszło 1 132 000 zł. To i tak „niezły” wynik w porównaniu do kwot, jakie wchodziły w grę w przypadku innych samorządów.

Postępowanie unieważniono w gminie Żmudź, gdzie władze zadeklarowały, że wynagrodzenie za wywóz wyniesie ponad 566 tys. zł. Kwota ta okazała się dla wykonawców niesatysfakcjonująca. Za taką stawkę nie zgodził się pracować ani Gminny Zakład Obsługi z Dorohuska (firma złożyła ofertę na prawie 1 201 000 zł), ani też PW Ewa Grzywna-Żmuda, który to podmiot oczekuje, że gmina zapłaci blisko 1 184 000 zł. **RC**

NAJWIĘCEJ INFORMACJI Z REGIONU ZNAJDZIESZ NA WWW.SUPERTYDZIEN.PL

Farbowany bankowiec znów na nas czyha

CHEŁM Kolejna chełmianka straciła pieniądze po telefonicznej rozmowie z fałszywym pracownikiem banku. Uwierzyła, że ktoś chce zaciągnąć na nią kredyt. Chcąc chronić swoje oszczędności, za namową rozmówcy, przelała je na inny rachunek.

W poniedziałek (2 grudnia) do dyżurnego komendy zgłosiła się 39-letnia chełmianka, która powiadomiła o oszustwie.

– Z jej relacji wynikało, że zadzwoniła do niej osoba podająca się za pracownika banku w sprawie wniosku kredytowego. Kiedy kobieta zaprzeczyła, że nie ubiega się o żadną pożyczkę, otrzymała informację, że zaraz ktoś skontaktuje się z nią w sprawie anulowania wniosku – mówi nadkomisarz **Ewa Czyż**, rzeczniczka prasowa Komendy Miejskiej Policji w Chełmie.

Niebawem otrzymała kolejny telefon, również od „rzekomego” pracownika banku, któremu podała swój numer klienta. Za jego namową, w obawie przed utratą środków, wykonała transakcję za pośrednictwem kodu BLIK.

– Była przekonana, że w ten sposób pieniądze trafią chwilowo na bezpieczne konto – dodaje policjantka. – Jednak jeszcze w trakcie rozmowy, gdy zauważyła podejrzane transakcje na rachunku, zorientowała się, że to oszustwo. Rozłączyła się i sama skontaktowała się z bankiem. Z jej konta zniknęło jednak już 6 tysięcy złotych.

Policja apeluje o zachowanie szczególnej ostrożności w przypadku otrzymania tego typu telefonów.

– Internetowi oszuści doskonalą swoje metody działania i wykorzystują każdą okazję, aby wyłudzić od nas oszczędności. Aby sprawdzić, czy przekazywane informacje są prawdziwe, najlepiej rozłączyć taką rozmowę i samemu skontaktować się z bankiem. Nie działajmy pochopnie i pod wpływem emocji. Zastanówmy się, zanim za namową dzwoniących przekażemy jakiekolwiek pieniądze – ostrzega policjantka.

(apm)

8321

GOZ - gospodarka, w której nic się nie marnuje

Gospodarka o Obiegu Zamkniętym (GOZ) - to taki model rozwoju, w którym surowce i produkty pozostają w gospodarce tak długo, jak to możliwe, a wytwarzanie odpadów i zużycie energii jest zminimalizowane.

Gospodarka o obiegu zamkniętym działa tak, żeby wartość surowców, materiałów i gotowych produktów była zachowana tak długo, jak to możliwe, przy jednoczesnej minimalizacji odpadów. Z kolei surowce w powstałych odpadach powinny być używane ponownie. Zasady GOZ powinny być stosowane na każdym etapie życia produktu: od projektowania, przez produkcję, dystrybucję, konsumpcję, aż do momentu kiedy przedmiot ostatecznie staje się odpadem, czyli do zbierania i zagospodarowania odpadów. Transformacja rynku zależy od nas wszystkich – od twórców technologii, od wprowadzających legislacje, ale też od nas konsumentów, bo to od nas zależy jaki produkt wybierzemy

Dobre praktyki:

- kupuj tyle, ile naprawdę potrzebujesz,
- wybieraj produkty dobrej jakości, których będziesz używał dłużej,
- na zakupy zabieraj torbę wielokrotnego użytku,
- wybieraj szklaną butelkę zwrotną zamiast plastikowej,
- wybieraj produkty bez zbędnych opakowań,
- postaw na produkty wielorazowego użytku (maszynka do golenia, butelki czy pojemniki na żywność),
- naprawiaj zamiast wyrzucać,
- jeśli czegoś nie potrzebujesz, spróbuj to sprzedać lub oddaj potrzebującym,
- zmniejsz zużycie papieru – przechowuj dokumenty w chmurze, stosuj druk dwustronny,
- prawidłowo segreguj śmieci,
- kompostuj odpady, które powstały w kuchni czy ogrodzie.

Punkt doradztwa klimatycznego

Starostwo Powiatowe w Chełmie
Chełm, pl. Niepodległości 1, pokój 147, tel. 82 562 75 11
marta.balcerek@powiatchelmski.pl

Projekt pn. „Podnoszenie świadomości mieszkańców Powiatu Chełmskiego w zakresie neutralności klimatycznej” współfinansowany ze środków Unii Europejskiej w ramach Działania 3.2 Dostosowanie do zmian klimatu i zapobieganie powodziom i suszy (typ projektu 5) Priorytetu III Ochrona zasobów środowiska i klimatu Programu Fundusze Europejskie dla Lubelskiego 2021-2027.

Fundusze Europejskie dla Lubelskiego | Rzeczpospolita Polska | Dofinansowane przez Unię Europejską | lubelskie

eprasa.pl 4592cde709

GMINA WOJSŁAWICE Na wyrażenie opinii pozostało niewiele czasu

W sprawie miasta niektórym puszczają nerwy

W opublikowanym niedawno poście wójt Henryk Gołębiowski zauważył, że konsultacje społeczne w sprawie nadania Wojsławicom statusu miasta potrwają do 15 grudnia. Czasu, aby się wypowiedzieć, pozostało więc w gruncie rzeczy niewiele i okazuje się, że im bliżej końca całej procedury, tym nastroje wśród niektórych mieszkańców są coraz gorętsze. Nie wszyscy podzielają zdanie władz mówiące o tym, że bycie miastem to same korzyści.

Pozostało niewiele czasu

Włodarz gminy poinformował także o tym, że już niedługo, bo 1 stycznia, status miasta zyskają trzy gminy z województwa lubelskiego: Końskowola, Wąwolnica i Kurów.

„Czy Wojsławice w 2026 roku dołączą do tego grona, okaże się po zakończeniu konsultacji. Wymienione miejscowości, jak i Wojsławice łączy podobna historia, gdyż były one miastami i utraciły ten status decyzją cara" - zauważa włodarz Wojsławic.

Okazuje się, że w przypadku dwóch spośród trzech wymienionych przez niego samorządów za zmianami opowiedziała się zdecydowana większość ankietowanych.

„W gminie Końskowola w konsultacjach wzięło udział 1192 mieszkańców, z czego 855 (71,7%) wypowiedziało się za nadaniem praw miejskich. Z kolei w gminie Wąwolnica w konsultacjach wzięło udział 1052 mieszkańców, z czego 802 (79,6%) opowiedziało się za nadaniem praw miejskich. W przypadku Kurowa w konsultacjach wzięło udział 447 osób, z czego 245 (54,8%) było za zmianami" - wyjaśnił włodarz.

Wojsławice nie dorosły do roli miasta?

Jak będzie w Wojsławicach? Pod postem wójta pojawiło się wiele komentarzy mówiących o tym, że zmiana statusu samorządu to pomysł, najoględniej rzec ujmując, nietrafiony.

„Nadal za nadaniem praw miejskich są osoby spoza Wojsławic, z okolicznych wiosek. Części mieszkańców stricte mieszkających w Wojsławicach nie bardzo to odpowiada. Aby być miastem, trzeba zapewnić chociażby dobry dostęp do opieki zdrowotnej (u nas delikatnie to nie ma bytu). Do lepszego lekarza trzeba dojeżdżać do Chełma czy Zamościa. Dzieciaki tutaj nie mają co robić, oprócz picia piwa i palenia fajek oraz wyzywania siebie nawzajem. Zero rozrywek dla młodzieży" - zauważyła jedna z internautek, pani **Agnieszka**, dodają jednocześnie, aby „nie spełniać czyichś chorych ambicji".

Z kolei pan **Tomasz stwierdził**, że źródeł patologicznych zachowań należałoby upatrywać nie w wielkości, a raczej w przykładach, które „idą z góry".

„Dzieciaki tutaj nie mają co robić, oprócz picia piwa i palenia fajek oraz wyzywania siebie nawzajem". Dzieci z reguły biorą przykład z dorosłych, w tym i z rodziców... z mojego doświadczenia wynika, że dzieci, którymi rodzice się zajmują, nie mają potrzeby, ani czasu „pić piwa, palić fajek i wyzywać się nawzajem", bo mają ciekawsze zajęcia" - uważa.

Pani **Zofia** twierdzi, że zmiany uderzą mieszkańców przede wszystkim po kieszeni.

"Myślę, że nam mieszkańcom to bliżej i taniej do miasta Chełma. Prawa miejskie to dla miasta, a nie robienie na siłę ze wsi miasta. Można zapoznać się, z czym to się wiąże, z jednej

źródło: profil Facebook Henryk Gołębiowski

strony to dobrze, ale dla mieszkańców wsi to nie, ponieważ większe opłaty za wszystko, mamy budynki puste, płacenie podatków, większe podatki za odpady, za wodę itd. Wieś nie stać na takie zmiany" - brzmią kolejne argumenty na „nie"

Warto więc zapytać, skoro pojawiają się wątpliwości, czy warto? O przedstawianych przez gminę argumentach pisaliśmy już zresztą w jednym z naszych wcześniejszych artykułów na ten temat.

Dlaczego, zdaniem władz gminy, warto dołożyć starań i odzyskać prawa miejskie? Przemawia za tym szereg argumentów. Przede wszystkim te związane z tradycją i historią. Wojsławice były miastem przez 429 lat, więc nie sposób nie brać tej historycznej perspektywy pod uwagę.

- Odzyskanie praw miejskich oznacza też, że uzyskamy lepszy dostęp do różnych źródeł zewnętrznego finansowania. Jednocześnie nie utracimy tych możliwości, którymi dysponujemy jako gmina. Programy wsparcia obejmują zarówno wsie, jak i miasta do 5 tys. mieszkańców – twierdzi włodarz samorządu.

W nowych realiach Wojsławice będą się mogły również starać o środki w ramach różnego rodzaju programów związanych z rewitalizacją. Zdaniem władz Wojsławice zyskają też na znaczeniu w wymiarze regionalnym. Skorzystać mają też przedsiębiorcy, ponieważ w Wojsławicach - mieście łatwiejsze będzie stworzenie warunków dla rozwoju przedsiębiorczości.

- Uważamy również, że zmiana statusu podniesie prestiż Wojsławic i tym samym staną się one bardziej atrakcyjne dla młodych ludzi. Być może będą się czuli bardziej zachęceni do tego, aby tutaj pozostać – brzmi kolejny argument, który miałby przemawiać za projektowanymi właśnie zmianami.

Dużo korzyści, a problemów praktycznie nie ma

Nie bez znaczenia pozostają również aspekty związane z zagospodarowaniem przestrzennym. Zmiana statusu miejscowości oznacza możliwość rozwoju zabudowy innej niż zagrodowa.

Mieszkańcy dopytują również o inne, bardziej indywidualne aspekty ekonomiczne, np. stawki podatków od nieruchomości. Czy ulegną zmianie? Władze przypominają, że stawki uchwala ostatecznie rada gminy, a zmiana statusu miejscowości nie stanowi podstawy do wprowadzania jakichkolwiek zmian w tym obszarze. Podobna prawidłowość dotyczy także gruntów rolnych.

- Grunty rolne będą nadal opodatkowane na tych samych zasadach, niezależnie od położenia. Wyjątek stanowią grunty zajęte pod działalność inną niż rolnicza – twierdzą urzędnicy.

Rolnicy mają również wątpliwości dotyczące przekształceń ich gruntów. Władze uspokajają jednak, że grunty o klasach od I do III mogą być przekształcane wyłącznie za zgodą właściwego ministra.

Niektórzy z zatroskaniem spoglądają również na plastikowy kartonik i dopytują, czy będą zobowiązani do wymiany dowodu osobistego. Uspokajamy więc – zgodnie z informacją, jakiej w tej sprawie udzieliły władze, wymiana nie będzie konieczna.

Komunikaty dotyczące zamiaru wprowadzenia zmian zbiegły się w czasie z początkiem roku szkolnego, więc naturalne pytania zrodziły się również w nauczycielach, którzy obawiają się, że utracą swoje tzw. dodatki wiejskie.

- Dodatki te przyznawane są nauczycielom w miejscowościach do 5 tys. mieszkańców, zatem zmiana statusu nie wpływa na ich naliczanie – odpowiadają władze.

Wójt uważa, że Wojsławice tylko zyskają

Jak nas poinformowano, ustawodawca nie wprowadza zmian w zasadach przyznawania stypendiów i subwencji w miastach do 5 tys. mieszkańców. Mieszkańcy dopytują również o to, czy samorząd nie utraci dostępu do funduszy ze źródeł UE.

- Wręcz przeciwnie. Uzyskanie statusu miasta zwiększy szanse na pozyskanie funduszy unijnych – wyjaśnia wójt Gołębiowski.

Pojawiają się też wątpliwości dotyczące funkcjonowania organów samorządowych, między innymi rady gminy. Okazuje się jednak, że liczba radnych zależy nie od statusu miejscowości, a od liczby mieszkańców. Zmiana statusu nie zrodzi też konieczności przeprowadzania nowych wyborów – zmienią się jedynie nazwy poszczególnych organów.

Mieszkańcy Wojsławic dopytują również o to, czy zmiana statusu będzie oznaczała podwyższenie stawek opłat za wodę, śmieci czy przedszkole.

- Zasady ustalania opłat pozostaną bez zmian – informuje włodarz gminy.

Zmianie nie ulegną również zasady naliczania wynagrodzeń dla burmistrza, radnych i sołtysów. Czy w związku ze zmianą statusu rozbudowana zostanie cała administracja? Władze przekonują, że zatrudnienie i wszelkie zmiany zależą od decyzji samorządu, a nie od zmiany statusu.

A ile kosztować będzie cała operacja? Jedyny koszt ma być związany ze zmianą oficjalnych pieczęci i urzędowych tablic. **RC**

POWIAT CHEŁMSKI Chcą odbudować struktury i zaufanie

Powiatowy PiS z nowym pełnomocnikiem

W czasie obrad, które miały miejsce 2 grudnia, został wyłoniony nowy pełnomocnik powiatowych struktur partii. Został nim obecny wicestarosta chełmski Jerzy Kwiatkowski. Wybrano też sekretarza i skarbnika. - Chcemy odbudować zarówno pewne struktury, nazwijmy to, ludzkie, jak i zaufanie do Prawa i Sprawiedliwości – podkreśla pełnomocnik.

W dosyć wymagającej, jak się wydaje, misji wspomagać będą Kwiatkowskiego **Piotr Szymczuk**, czyli obecny przewodniczący rady powiatu oraz **Marek Kaczmarski**. Pierwszy z nich piastować będzie funkcję sekretarza powiatowego zarządu partii, a drugi skarbnika.

- Mam nadzieję, że powołanie nowego zarządu usprawni naszą pracę, ponieważ najbliższa przyszłość pełna jest istotnych wyzwań. To oczywiście najbliższe wybory prezydenckie i zadania związane ze wsparciem doktora **Karola Nawrockiego**, ale też inne. Chcemy z pewnością odbudować struktury powiatowe partii oraz społeczne zaufanie – wyjaśnił w rozmowie z nami Jerzy Kwiatkowski.

Pracy jest więc sporo, ale wicestarosta wierzy, że zapał i otwartość pomogą w pokonaniu trudności.

- Zachęcamy do współpracy, do rozmów. Jesteśmy do dyspozycji – zaprasza wicestarosta chełmski. **RC**

OGŁOSZENIE

Na podstawie art. 17 pkt. 1 ustawy z dnia 27 marca 2003 r. o planowaniu i zagospodarowaniu przestrzennym (Dz.U. 2024 poz. 1130 ze zm.) **zawiadamiam** o podjęciu przez Radę Gminy Dubienka uchwały Nr VIII/39/24 z dnia 29 października 2024 r. w sprawie **przystąpienia do sporządzenia miejscowego planu zagospodarowania przestrzennego dla fragmentów gminy Dubienka – część 2.**

Jednocześnie na podstawie art. 21 ust. 2 pkt 2 oraz art. 39 ust. 1 ustawy z dnia 3 października 2008 r. o udostępnianiu informacji o środowisku i jego ochronie, udziale społeczeństwa w ochronie środowiska oraz o ocenach oddziaływania na środowisko (Dz. U. 2023, poz. 1094 ze zm.) **zawiadamiam o przystąpieniu do opracowania prognozy oddziaływania na środowisko w procedurze strategicznej oceny oddziaływania na środowisko.**

Z treścią ww. Uchwały można zapoznać się na stronie internetowej BIP Urzędu Gminy Dubienka: ugdubienka.e-biuletyn.pl (zakładka: Prawo miejscowe > Uchwały Rady Gminy lub zakładka Prawo Miejscowe > Miejscowy Plan Zagospodarowania Przestrzennego > Miejscowy Plan dla fragmentów gminy Dubienka część 2).

Zainteresowani mogą **składać wnioski** do wyżej wymienionego planu miejscowego oraz do prognozy oddziaływania na środowisko.

Wnioski należy składać na obowiązującym **formularzu** zamieszczonym w Biuletynie Informacji Publicznej Gminy Dubienka na stronie internetowej pod adresem: ugdubienka.e-biuletyn.pl (zakładka Prawo Miejscowe > Miejscowy Plan Zagospodarowania Przestrzennego część 2) w nieprzekraczalnym terminie **do dnia 3 stycznia 2024 r.**

Na ww. formularzu składający wniosek zobowiązany jest podać swoje imię i nazwisko albo nazwę oraz adres zamieszkania albo siedziby oraz adres poczty elektronicznej, o ile taki posiada, a także wskazać, czy jest właścicielem lub użytkownikiem wieczystym nieruchomości objętej wnioskiem, oraz może podać dodatkowe dane do kontaktu takie jak adres do korespondencji lub numer telefonu.

Wnioski na formularzu należy kierować w formie papierowej na adres: Wójt Gminy Dubienka, ul. 3 Maja 6, 22-145 Dubienka lub w postaci elektronicznej na adres mailowy: gmina@dubienka.eurzad.eu bądź za pomocą elektronicznej skrzynki podawczej.

Organem właściwym do rozpatrzenia wniosków jest Wójt Gminy Dubienka.

WÓJT GMINY DUBIENKA

Informacja o przetwarzaniu danych osobowych:

1) Administratorem danych osobowych jest Wójt Gminy Dubienka, ul. 3 Maja 6, 22-145 Dubienka

2) dane kontaktowe Inspektora ochrony danych osobowych: Urząd Gminy Dubienka, ul. 3 Maja 6, 22-145 Dubienka, e-mail gmina@dubienka.eurzad.eu;

3) dane osobowe będą przetwarzane na podstawie art 6 ust 1 lit c RODO w celu przeprowadzenia postępowania administracyjnego lub czynności urzędowej zgodnie ze złożonym wnioskiem. Podstawą prawną jest art 8c Ustawy z dnia 27 marca 2003 r planowaniu i zagospodarowaniu przestrzennym.

8331

eprasa.pl 4592cde709

GMINA DOROHUSK Za mało zainteresowanych...

Żłobka na razie nie będzie

O plany gminy związane z ewentualnym utworzeniem żłobka pytała w czasie ostatnich obrad rady gminy radna Ewa Furmanik. Wójt Wojciech Sawa ocenił, że tymczasem nie ma podstaw do utworzenia odrębnej placówki, ale nie jest wykluczone, że do dyspozycji rodziców zostanie oddany oddział żłobkowy.

źródło: Gmina Dorohusk

Odpowiadając na sugestię radnej, wójt **Wojciech Sawa** zaznaczył, że o opinię mieszkańców w tej sprawie gmina pyta już od dłuższego czasu. Temat opieki nad najmłodszymi dziećmi był też zresztą poruszany wielokrotnie i przy różnych okazjach w czasie minionych sesji rady gminy.

- Przeprowadziliśmy sondę wśród mieszkańców i zebraliśmy dane dotyczące zainteresowania utworzeniem tego rodzaju placówki. Do gminy trafiły też konkretne zgłoszenia. W sumie siedem. Podjąłem więc decyzję, aby czasowo wstrzymać procedurę związaną z powołaniem takiej placówki. Niestety, zainteresowanie żłobkiem jest w tej chwili zbyt małe, a koszty utrzymania takiego miejsca, z naszego punktu widzenia, zbyt wysokie – zauważył włodarz gminy Dorohusk.

Dodał też, że gmina poszukuje w tej chwili rozwiązań, które pozwoliłyby na utworzenie żłobkowej grupy.

- Sprawdzamy różne możliwości, ale sądzę, że w najbliższym czasie powinniśmy je rzetelnie przedyskutować podczas posiedzenia komisji oświaty. Możemy bowiem pozyskać dofinansowanie w ramach programu „Maluch" i ewentualnie, po trzech latach, zrezygnować z realizacji tego programu. Wiemy jednak z doświadczenia, że jeśli coś już zacznie funkcjonować, to bardzo trudno to później wygasić. Jeśli zostałyby tylko dwie, trzy osoby, to mimo wszystko będą zainteresowane tym, aby takie miejsce wciąż działało – zauważył wójt Sawa.

Nie bez znaczenia pozostaje również fakt, że na oświatę gmina dokłada z roku na rok coraz więcej.

- Otrzymacie państwo wkrótce zestawienia i informacje potrzebne do opracowania przyszłorocznego budżetu i przekonacie się, że w najbliższym czasie utrzymanie gminnego systemu oświaty będzie nas już kosztowało ok. 14 mln zł. To bardzo dużo. Ale rozmawiajmy, analizujmy. Jeśli mielibyśmy takie możliwości, to sądzę, że grupę żłobkową udałoby się utworzyć od 1 września nadchodzącego roku. Myślę, że wcześniej nie będzie to możliwe, ponieważ nie dysponujemy nawet odpowiednim lokalem. Sądzę, że warto powrócić do tematu w odpowiednim czasie – zasugerował Sawa. **RC**

WŁODAWA Miała być romantyczna kolacja, a wylądował za kratkami

Wpadł przez spalonego kurczaka

Ktoś w bloku poczuł zapach spalenizny i wezwał strażaków. Na miejscu pojawiła się też policja. Okazało się, że zamroczony alkoholem 52-latek zasnął podczas przygotowywania romantycznej kolacji. Nie dość, że spaliły mu się udka, to okazało się, że jest poszukiwany i ma do odsiadki rok pozbawienia wolności.

Do zdarzenia doszło w środę (4 grudnia) wieczorem. Włodawscy policjanci mieli wyjątkowo nietypową interwencję. Około godziny 21:30 otrzymali zgłoszenie, że z mieszkania jednego z włodawskich bloków wydobywa się zapach spalenizny.

– Skierowani na miejsce funkcjonariusze zastali strażaków, którzy siłowo otworzyli drzwi mieszkania. Wewnątrz było dość duże zadymienie i zapach spalenizny. Okazało się, że 52-latek pod widocznym działaniem alkoholu zasnął na łóżku podczas przygotowywania romantycznej kolacji. Na szczęście nic nikomu się nie stało – mówi aspirant Elwira Tadyniewicz, rzeczniczka prasowa Komendy Powiatowej Policji we Włodawie.

Z kolacji jednak też nici. Nie dość, że spaliły się udka, to na dodatek po sprawdzeniu w systemach okazało się, że nieostrożny „kucharz" jest poszukiwany i ma do odsiadki rok pozbawienia wolności. Policjanci zatrzymali mieszkańca gminy Włodawa. Ten wieczór,

choć zapowiadał się romantycznie, spędził w policyjnym areszcie. Następnego dnia trafił do jednostki penitencjarnej, gdzie zgodnie z decyzją sądu odbędzie karę roku więzienia. **(apm)**

Jest kasa, więc musi być i przetarg

GM. LEŚNIOWICE **Władze gminy ogłosiły postępowanie przetargowe związane z wyłonieniem podmiotu, który zajmie się przebudową zbiornika w Leśniowicach. Aktualne działania władz mają związek z dofinansowaniem, jakie samorząd pozyskał w czerwcu tego roku.**

Chodzi o kwotę 0,5 mln zł, o którą wnioskowano w ramach Programu Rozwoju Obszarów Wiejskich na lata 2014-2020. Warto doprecyzować, że środki te mogą zostać przeznaczone właśnie na działania związane z gospodarką wodną - budową nowych lub przebudową istniejących obiektów.

Program dotyczy zbiorników, których powierzchnia nie przekracza 0,5 ha, a warunki te spełnia właśnie zbiornik w Leśniowicach. Aby jednak miejsce to mogło spełniać swoją funkcję, musi przejść gruntowną modernizację.

Zadanie, przed którym stanie wykonawca, polega między innymi na zaprojektowaniu i realizacji robót budowlanych związanych z przebudową zbiornika. Obiekt ma w przyszłości służyć przede wszystkim do gromadzenia wód opadowych, roztopowych, wód gruntowych lub wód płynących.

Z dokumentacji wynika, że konieczne jest między innymi karczowanie krzewów, usuwanie roślinności szuwarowej z czaszy zbiornika, usuwanie namułów dennych, formowanie skarp ziemnych, budowa wstecznej grobli ziemnej oraz zasypanie części zbiornika.

Po przeprowadzeniu wszystkich robót powierzchnia zbiornika nie powinna przekraczać 0,5 ha, a głębokość 3 m. **RC**

„Odpady to nie śmieci. To szansa, którą możesz wykorzystać" - debata z udziałem mieszkańców Chełma

Jak lokalne inicjatywy proekologiczne i nowoczesne technologie przyczyniają się do ochrony środowiska oraz poprawy jakości życia mieszkańców? Odpowiedzi na te pytania poznali uczestnicy spotkania otwartego, na które Cemex – właściciel Cementowni Chełm zaprosił mieszkańców miasta. W wydarzeniu zorganizowanym w Bibliotece Publicznej w Chełmie wzięło udział kilkadziesiąt osób, dla których była to okazja do zadania pytań związanych z ochroną środowiska. Spotkanie stanowiło część kampanii edukacyjnej skierowanej do mieszkańców Chełma, prowadzonej przez Cemex Polska.

W dobie zmian klimatu coraz większym zainteresowaniem cieszą się kwestie związane z ekologią i ochroną środowiska. Właśnie tym tematom poświęcone było spotkanie, na które mieszkańców Chełma zaprosił Cemex Polska.

W trakcie spotkania zaproszeni eksperci zaprezentowali przykłady wprowadzania w życie idei „Zero Waste". Opowiedzieli też o tym, jak proste zmiany w codziennych nawykach pozwalają znacząco zmniejszyć ilość odpadów w domu, a także o najskuteczniejszych sposobach segregacji odpadów, przynoszących korzyści zarówno osobom indywidualnym, jak i całym społecznościom.

W wystąpieniach ekspertów nie zabrakło również informacji o zmianach w podejściu do produkcji i konsumpcji, wywołanych wdrażaniem modelu gospodarki o obiegu zamkniętym oraz o związanych z tym procesem korzyściach ekonomicznych i ekologicznych. Goście wydarzenia poznali rozwiązania, które są już stosowane w Chełmie, a także plany na przyszłość dotyczące tego obszaru.

Paneliści wyjaśnili ponadto, jak paliwa alternatywne, takie jak RDF, pomagają zmniejszyć ilość odpadów na składowiskach oraz przyczyniają się do ograniczenia emisji CO_2. Opowiedzieli także, co dzieje się z odpadami, których nie można segregować, jakie technologie pomagają je przetwarzać oraz jak lokalne firmy dbają o przejrzystość i bezpieczeństwo procesu.

– Każdy z nas może przyczynić się do ograniczenia ilości odpadów wytwarzanych w naszych domach. Kluczowe są tutaj świadome decyzje zakupowe – wybór produktów trwałych i wielokrotnego użytku – oraz kreatywne podejście do ponownego wykorzystywania przedmiotów. Przykładem może być inicjatywa w naszej firmie, w ramach której pracownicy przynoszą rzeczy, których już nie potrzebują, dając im drugie życie. Dzięki temu np. ubrania trafiają do osób, które mogą z nich skorzystać. Ponadto w gospodarce odpadami obowiązuje hierarchia, w której recykling i odzysk energii są priorytetowe. Termiczne przekształcanie odpadów pozwala efektywnie wykorzystać ich potencjał energetyczny. Na końcu tej hierarchii znajduje się składowanie – obecnie najmniej pożądana i najdroższa forma zagospodarowania odpadów. Naszym celem powinno być jej maksymalne ograniczenie – mówiła **Małgorzata Masłowska-Bandosz** z Agencji Ekomarketingu i Edukacji ABRYS, która poprowadziła debatę.

W wydarzeniu wzięli udział eksperci: **Tadeusz Radzięciak** - Dyrektor Pionu Produkcji i Technologii Cementu, członek zarządu Cemex Polska i Dyrektor Cementowni Chełm, **dr inż. Bożena Środa**, reprezentująca Stowarzyszenie Producentów Cementu, **Jakub Oleszczuk** z MPGK Chełm, **Grzegorz Czop** i **Paweł Zgardziński** z firmy Kom-Eko oraz **Monika Ciopcińska**, przedstawicielka Zero Waste Lublin. Rozmowa ze wspomnianymi ekspertami była doskonałą okazją do poszerzenia wiedzy i zadania im pytań na temat gospodarki o obiegu zamkniętym.

Dr inż. Bożena Środa ze Stowarzyszenia Producentów Cementu oraz Tadeusz Radzięciak reprezentujący Cemex Polska podzielili się z mieszkańcami wiedzą z zakresu paliw alternatywnych, wykorzystywanych przy produkcji cementu. Zgromadzeni goście dowiedzieli się, że wykorzystywanie paliw RDF jest jednym ze sposobów zagospodarowania odpadów dzięki ich potencjałowi energetycznemu. Uczestniczący w spotkaniu mieszkańcy Chełma poznali także odpowiedzi na pytania dotyczące rodzaju paliw wykorzystywanych w cementowni oraz ich badania pod kątem wpływu na jakość powietrza w Chełmie. Specjaliści branży cementowej podkreślili, że dzięki procesowi wykorzystywania odpadów jako paliw w cementowniach, nie trafiają one na składowiska, na których mogłyby przeleżeć dziesiątki, jeśli nie setki lat.

– Przemysł cementowy w Polsce ma już 25-letnie doświadczenie w stosowaniu paliw alternatywnych i obecnie jesteśmy liderem w Europie pod względem udziału ciepła wytwarzanego z tych paliw. Głównym paliwem alternatywnym wykorzystywanym w cementowniach jest tzw. RDF, czyli stałe paliwo rozdrobnione, produkowane głównie na bazie odpadów komunalnych. Stanowi ono około 90% wszystkich paliw alternatywnych zużywanych obecnie w cementowniach w Polsce. Odpady, z których produkuje się RDF są odpowiednio sortowane w instalacjach i rozdrabniane, a następnie takie paliwo trafia do cementowni. Co ważne, około 10 proc. odpadów komunalnych wytwarzanych w Polsce trafia do cementowni i jest w nich przetwarzane na energię – mówiła **dr inż. Bożena Środa** z SPC.

Wystąpienia ekspertów nie dotyczyły tylko teorii. Pojawiło się też wiele konkretnych porad, jak zmniejszyć ilość odpadów, lepiej segregować śmieci i ograniczyć negatywny wpływ na środowisko.

Dzięki praktycznym wskazówkom, mieszkańcy Chełma uzyskali odpowiedzi na nurtujące ich pytania dotyczące segregacji odpadów czy środowiskowych inicjatyw lokalnych instytucji i społeczności. Uczestnicząc w debacie mogli sobie uświadomić, że swoim działaniem realnie wpływają na najbliższe otoczenie i środowisko.

Po zakończeniu dyskusji, organizatorzy zaprosili uczestników na zdrowy, ekologiczny poczęstunek. Odbyły się także warsztaty, podczas których można było samodzielnie przygotowywać gadżety w stylu „zero waste".

Debata to część kampanii edukacyjnej o paliwach alternatywnych prowadzonej przez Cemex Polska. Cementownia w Chełmie jest liderem w Polsce w wykorzystaniu energii pochodzącej z paliw alternatywnych do produkcji klinkieru.

O Cemex

Cementownia Chełm należąca do Cemex Polska realizuje liczne projekty społeczne, m. in. z zakresu edukacji przyrodniczej i bezpieczeństwa, kultury oraz wspierające aktywny i zdrowy tryb życia wśród lokalnej społeczności.

Cemex to globalna firma z branży materiałów budowlanych, która troszczy się o lepszą przyszłość, dzięki zrównoważonym produktom i rozwiązaniom. Poprzez nieustanne innowacje oraz szeroko zakrojone prace badawcze i rozwojowe, firma dąży do osiągnięcia neutralności klimatycznej. Cemex to lider gospodarki o obiegu zamkniętym w sektorze budowlanym, a dzięki wdrażaniu nowych technologii, jest również pionierem w zakresie wykorzystania paliw alternatywnych i surowców wtórnych w procesach produkcyjnych. Cemex oferuje cement, beton towarowy, kruszywa oraz rozwiązania urbanizacyjne na rozwijających się rynkach całego świata, a międzynarodowy zespół świadczy na rzecz klientów wysokiej jakości usługi, wykorzystując technologie cyfrowe. Więcej informacji na www.cemex.pl

8330

eprasa.pl 4592cde709

OGŁOSZENIE

w sprawie przedłużenia terminu składania wniosków do podjętej w gminie Kamień uchwały o przystąpieniu do sporządzenia planu miejscowego, na podstawie którego ma być lokalizowana elektrownia wiatrowa

Na podstawie art. 6c ustawy *z dnia 20 maja 2016 r. o inwestycjach w zakresie elektrowni wiatrowych (t.j. Dz. U. z 2024 r. poz. 317)*

zawiadamiam

o przedłużeniu terminu składania wniosków do ww. planu miejscowego do 16 grudnia 2024 r., w związku z podjęciem przez Radę Gminy Kamień uchwały nr VI/36/2024 z dnia 4 listopada 2024 r. *w sprawie przystąpienia do sporządzenia miejscowego planu zagospodarowania przestrzennego dla fragmentów obrębów Ignatów, Ignatów – Kolonia, Józefin, Kamień, Kamień – Kolonia oraz Strachosław, w gminie Kamień.*

W rozumieniu ustawy z dnia 20 maja 2016 r. o inwestycjach w zakresie elektrowni (t.j. Dz. U. z 2024 r. poz. 317) Gmina Chełm stanowi gminę pobliską dla planowanej inwestycji

Zgodnie z ogłoszeniem Wójta Gminy Kamień, z dnia 6.12.2024 r. osoby zainteresowane mogą składać wnioski do ww. planu miejscowego w formie papierowej lub elektronicznej, w siedzibie **Urzędu Gminy Kamień, ul. Diamentowa 15, 22-113 Kamień**, w godzinach urzędowania oraz korespondencyjnie na ww. adres lub za pomocą środków komunikacji elektronicznej, tj. poczty elektronicznej na adres: sekretariat@kamien.gmina.pl lub adres skrzynki ePUAP: /UGKamien/SkrytkaESP. Wnioski należy składać na formularzu, dostępnym na stronie: https://www.gov.pl/web/rozwoj-technologia/formularz-pisma-dotyczacego-aktu-planowania-przestrzennego, w postaci papierowej lub w formie dokumentu elektronicznego. Wniosek musi zawierać imię i nazwisko albo nazwę oraz adres zamieszkania albo siedziby wnioskującego oraz adres poczty elektronicznej, o ile taki posiada. We wniosku należy wskazać, czy wnioskodawca jest właścicielem lub użytkownikiem wieczystym nieruchomości objętej wnioskiem, oraz można podać dodatkowe dane do kontaktu takie jak adres do korespondencji lub numer telefonu.

Jednocześnie, na podstawie art. 39 pkt 1 oraz art. 40 i 41 *ustawy z dnia 3 października 2008 r. o udostępnianiu informacji o środowisku i jego ochronie, udziale społeczeństwa w ochronie środowiska oraz o ocenach oddziaływania na środowisko (t.j. Dz. U. z 2024 r. poz. 1112)* zawiadamiam o przystąpieniu do opracowania prognozy oddziaływania na środowisko w celu przeprowadzenia strategicznej oceny oddziaływania na środowisko miejscowych planów zagospodarowania przestrzennego.

Zgodnie z art. 40 ww. ustawy wnioski mogą być wnoszone:
1. w formie pisemnej na adres Urzędu Gminy Kamień, ul. Diamentowa 15, 22-113 Kamień,
2. ustnie do protokołu w Urzędzie Gminy Kamień, ul. Diamentowa 15, 22-113 Kamień,
3. za pomocą środków komunikacji elektronicznej bez konieczności opatrywania ich kwalifikowanym podpisem elektronicznym, na adres e-mail: sekretariat@kamien.gmina.pl lub adres skrzynki ePUAP: /UGKamien/SkrytkaESP.

Wnioski do ww. projektu planu miejscowego i strategicznej oceny oddziaływania na środowisko można składać w terminie do dnia 16.12.2024 r.

Informuję, że organem właściwym do rozpatrzenia wniosków jest Wójt Gminy Kamień.

Wójt Gminy Chełm

8344

Wójt Gminy Kamień

Kamień, dnia 6 grudnia 2024 r.

OGŁOSZENIE

w sprawie przedłużenia terminu składania wniosków do sporządzenia miejscowego planu zagospodarowania przestrzennego dla fragmentów obrębów Ignatów, Ignatów – Kolonia, Józefin, Kamień, Kamień – Kolonia oraz Strachosław, w gminie Kamień

Na podstawie art. 6a *ustawy z dnia 20 maja 2016 r. o inwestycjach w zakresie elektrowni wiatrowych (t.j. Dz. U. z 2024 r. poz. 317) oraz art. 17 pkt 1 ustawy z dnia 27 marca 2003 r. o planowaniu i zagospodarowaniu przestrzennym (t.j. Dz. U. z 2024 r. poz. 1130).*

zawiadamiam

o przedłużeniu terminu składania wniosków do ww. planu miejscowego do 16 grudnia 2024 r., w związku z podjęciem przez Radę Gminy Kamień uchwały nr VI/36/2024 z dnia 4 listopada 2024 r. *w sprawie przystąpienia do sporządzenia miejscowego planu zagospodarowania przestrzennego dla fragmentów obrębów Ignatów, Ignatów – Kolonia, Józefin, Kamień, Kamień – Kolonia oraz Strachosław, w gminie Kamień.*

Osoby zainteresowane mogą składać wnioski do ww. planu miejscowego w formie papierowej lub elektronicznej, w siedzibie **Urzędu Gminy Kamień, ul. Diamentowa 15, 22-113 Kamień**, w godzinach urzędowania oraz korespondencyjnie na ww. adres lub za pomocą środków komunikacji elektronicznej, tj. poczty elektronicznej na adres: sekretariat@kamien.gmina.pl lub adres skrzynki ePUAP: /UGKamien/SkrytkaESP. Wnioski należy składać na formularzu, dostępnym na stronie: https://www.gov.pl/web/rozwoj-technologia/formularz-pisma-dotyczacego-aktu-planowania-przestrzennego, w postaci papierowej lub w formie dokumentu elektronicznego. Wniosek musi zawierać imię i nazwisko albo nazwę oraz adres zamieszkania albo siedziby wnioskującego oraz adres poczty elektronicznej, o ile taki posiada. We wniosku należy wskazać, czy wnioskodawca jest właścicielem lub użytkownikiem wieczystym nieruchomości objętej wnioskiem, oraz można podać dodatkowe dane do kontaktu takie jak adres do korespondencji lub numer telefonu.

Jednocześnie, na podstawie art. 39 pkt 1 oraz art. 40 i 41 *ustawy z dnia 3 października 2008 r. o udostępnianiu informacji o środowisku i jego ochronie, udziale społeczeństwa w ochronie środowiska oraz o ocenach oddziaływania na środowisko (t.j. Dz. U. z 2024 r. poz. 1112)* zawiadamiam o przystąpieniu do opracowania prognozy oddziaływania na środowisko w celu przeprowadzenia strategicznej oceny oddziaływania na środowisko miejscowych planów zagospodarowania przestrzennego.

Zgodnie z art. 40 ww. ustawy wnioski mogą być wnoszone:
1) w formie pisemnej na adres Urzędu Gminy Kamień, ul. Diamentowa 15, 22-113 Kamień,
2) ustnie do protokołu w Urzędzie Gminy Kamień, ul. Diamentowa 15, 22-113 Kamień,
3) za pomocą środków komunikacji elektronicznej bez konieczności opatrywania ich kwalifikowanym podpisem elektronicznym, na adres e-mail: sekretariat@kamien.gmina.pl lub adres skrzynki ePUAP: /UGKamien/SkrytkaESP.

Wnioski do ww. projektu planu miejscowego i strategicznej oceny oddziaływania na środowisko można składać w terminie do dnia 16.12.2024 r.
Informuję, że organem właściwym do rozpatrzenia wniosków jest Wójt Gminy Kamień.

Wójt Gminy Kamień
/-/ Dariusz Stocki

8345

Do szczęścia zabrakło ponad 600 tys. zł...

GM. ŻMUDŹ Prawie 618 tys. zł - tyle do zakładanego budżetu musiałby dołożyć samorząd, aby pozytywnie rozstrzygnąć postępowanie związane z wyłonieniem podmiotu, który zajmie się w najbliższym czasie wywozem odpadów komunalnych.

Tymczasem władze zdecydowały się na unieważnienie postępowania, licząc zapewne na to, że w najbliższym czasie uda się ogłosić kolejne i że oferenci okażą się bardziej „łaskawi" w swoich finansowych oczekiwaniach. Czy tak istotnie będzie?

Biorąc pod uwagę dotychczasowe doświadczenia innych samorządów, można chyba, w dużym uproszczeniu oczywiście, powiedzieć, że „tanio", a przynajmniej „przyzwoicie" już było. Teraz nastał czas śmieciowej drożyzny i trzeba intensywnie myśleć o optymalizacji kosztów. Ale skąd brać? Z kieszeni mieszkańców? Nawet jeśli, to podwyżki stawek opłat i tak nie zrekompensują w pełni wszystkich kosztów związanych z obsługą systemu. Więcej trzeba dołożyć też z budżetu własnego gminy, na który w istocie składają się przecież także mieszkańcy. Jeśli trzeba będzie więcej wydać na opłacenie faktur za wywóz, to zabraknie na kolejne metry asfaltu...

Nietrudno też zauważyć, że w zasadzie nie ma z czego wybierać. W unieważnionym właśnie postępowaniu pojawiły się tylko dwie, zresztą bardzo zbliżone do siebie oferty. Korzystniejszą dla samorządu kalkulację przedstawiło przedsiębiorstwo PW Ewa Grzywna-Żmuda. Opiewała ona na kwotę 1 183 680 zł. Nieco więcej, bo 1 200 960 zł, za zrealizowanie tego samego zakresu prac, chciałby natomiast otrzymać Gminny Zakład Obsługi z Dorohuska.

źródło: Freepik, zdjęcie ilustracyjne

Samorządu jednak nie stać na dołożenie ponad 600 tys. zł...

RC

6627
Chełmski Dom Pogrzebowy
Firma Łukowiec
Organizujemy pogrzeby na wszystkich cmentarzach i zajmujemy się transportem międzynarodowym zmarłych.
■ Przeprowadzamy kremację w ciągu kilku godzin.
■ Posiadamy własną kaplicę i chłodnię.
Chełm ul. Szpitalna 49
82 564 36 07
602 469 287
chelmskidompogrzebowy.pl
USŁUGI CAŁODOBOWE - BEZGOTÓWKOWE
Wypłacamy Zasiłki Pogrzebowe ZUS i KRUS Przed Pogrzebem

ZUS zaprasza na szkolenia

REGION Zasiłki chorobowe, ulgi w opłacaniu składek i świadczenie uzupełniające dla osób niesamodzielnych – to tematy bezpłatnych szkoleń, które organizują placówki Zakładu Ubezpieczeń Społecznych w regionie. Można jeszcze się zapisać.

Chełmski ZUS organizuje szkolenie o zasiłku chorobowym. Spotkanie odbędzie się 11 grudnia o godz. 10:00 przez Internet (za pośrednictwem narzędzia Cisco Webex Meetings). Tematem są zasady przyznawania zasiłku i ustalania jego wysokości.

- Aby wziąć udział w webinarium, niezbędne jest posiadanie komputera z dostępem do Internetu – przypomina **Małgorzata Korba**, rzeczniczka ZUS w województwie lubelskim.

Zapisy na szkolenie przyjmowane są elektronicznie pod adresem: chelm_szkolenia@zus.pl. W zgłoszeniu należy podać adres e-mail, na który ZUS wyśle zaproszenie.

Tego dnia o godz. 10:00 w siedzibie Inspektoratu ZUS w Hrubieszowie (ul. 3 Maja 8 a) odbędzie się spotkanie o ulgach składkowych. Ekspert opowie o zasadach korzystania z ulgi na start, składek preferencyjnych i małego ZUS plus. Zapisy pod adresem: hrubieszow_szkolenia@zus.pl lub aneta.kraszewska@zus.pl.

Biuro Terenowe ZUS we Włodawie zaprasza natomiast do swojej siedziby (ul. Reymonta 12) na spotkanie informacyjne dotyczące świadczenia uzupełniającego dla osób niezdolnych do samodzielnej egzystencji. To szkolenie odbędzie 12 grudnia o godz.11:00. Zapisy pod adresem: włodawa_szkolenia@zus.pl.

- Informacje o zapisach i szczegóły znajdują się na stronie zus.pl w zakładce „kalendarium" – dodaje rzeczniczka. **szer**

Kompleksowe Usługi Pogrzebowe
KOMPLEKS
Zakład Usług Pogrzebowych
24h
Chełm, ul.Rejowiecka 93
Rejowiec Fabr., ul. Dworcowa 4
82 566 40 53
502 791 454
2640

Odeszli...

Henryka Brzozowiec, lat 85
Janina Pągowska, lat 95
Maria Majówka, lat 82
Jan Nowak, lat 86
Zdzisław Jędrzejewski, lat 73
Jerzy Gardziński, 69 lat
Zofia Maciejewska, lat 67
Kazimierz Zubiński, lat 79
Teresa Machowicz, lat 88
Stefan Łękawski, lat 96
Aleksandra Ćwikła, lat 97
Teodora Miszczak, lat 91
Czesław Kuryło, lat 81
Grażyna Kołtun, lat 54
Danuta Dmitruk, lat 74
Roman Pawłowski, lat 90
Józef Sikora, lat 69
Kazimierz Chadaj, lat 66
Irena Kapluk, lat 85
Kamila Chmielewska, lat 93
Jan Koneczny, lat 84
Kazimierz Rudnicki, lat 90

eprasa.pl 4592cde709

Oni będą dbać o swoich mieszkańców

źródło: Gmina Wierzbica

GM. WIERZBICA Wybór sołtysów to jeden z najważniejszych, jakich mogą dokonywać mieszkańcy danej gminy. I jak każdy musi być przemyślany. Na czyje kandydatury postawiono tym razem?

Wybrani właśnie sołtysi swoje obowiązki pełnić będą przez pięć lat – 2024 do 2029 roku. Cykl wyborczych zebrań sołeckich już się zakończył i udało się wyłonić następujących gospodarzy wsi.

W Bakus-Wandzie obowiązki sołtysa pełnić będzie **Ewa Pawluk**. Z kolei w Busównie mieszkańcy postawili na **Ewę Kister**. W Chylinie największe poparcie uzyskała **Barbara Wichórska**, a w Chylinie Wielkim **Sylwia Kasjan**. W Helenowie obowiązki gospodyni wsi postanowiono powierzyć **Katarzynie Prus**. Za Kamienną Górę odpowiadać będzie natomiast **Beata Krupa**. Sołtysem w Karczunku został **Jan Kubajka**. W Koziej Górze wybrano **Paulinę Czubę**. Za sprawy mieszkańców Ochoży odpowiadać będzie **Andrzej Palik**, a mieszkańcy Olchowca mogą się zwracać do **Przemysława Kaczora**. W Olchowcu-Kolonii jako sołtys pracować będzie **Marzena Orłowska**. Za Pniówno odpowiadać będzie **Dorota Sidoruk**, a o Syczyn **Alicja Struszewska**. W Święcicy mieszkańcy postawili na **Joannę Jakubowicz**. W Tarnowie z funkcją sołtysa związał się **Fabian Zuzański**. Z kolei **Damian Świetlicki** będzie pracował jako sołtys Terenina. O Wierzbicę i Wierzbicę-Osiedle dbać będą kolejno **Kacper Spadło** oraz **Małgorzata Wosk**. We Władysławowie wybrano **Beatę Czerniakowską**, a w Wólce Tarnowskiej **Łukasza Zielińskiego**. **RC**

Zmiana planów dotyczących drogi w Łukówku

GM. SAWIN Na początku listopada informowaliśmy o tym, że władze gminy chcą znacznie poprawić komfort i bezpieczeństwo użytkowników gminnej drogi w Łukówku. W czasie ostatniej sesji wójt Agnieszka Dąbrowska poinformowała jednak, że o ile plany inwestycyjne nie uległy zmianie, to z pewnością zmieni się zakres drogowych prac.

źródło: Freepik, zdjęcie ilustracyjne

Omawiając zagadnienie, wójt Dąbrowska wyjaśniła, że tymczasem został wykonany tzw. cząstkowy remont, natomiast dodatkowe plany, jakie władze mają w stosunku do tej drogi, są znacznie szerzej zakrojone.

- Staramy się opracować dokumentację projektową dla tej drogi, ponieważ dotychczasowe plany zakładały remont, a nie przebudowę. Poza tym remont miał obejmować tylko pewien odcinek, a nie całą nawierzchnię. W tej chwili myślimy o przebudowie na całej długości. Zakładamy, że prace rozpoczną się w przyszłym roku i w tym samym zostaną zakończone – wyjaśniła w czasie obrad wójt **Agnieszka Dąbrowska**.

Przypominamy, że dotychczasowe plany zakładały wyłonienie wykonawcy zadania po 19 listopada. Postępowanie przetargowe, owszem, przeprowadzono, ale ostatecznie zostało unieważnione.

Z dostępnej na stronie Biuletynu Informacji Publicznej dokumentacji wynika, że zaplanowane wcześniej zadanie miało dotyczyć jedynie odcinka drogi, który liczy 2 890 m, natomiast ekipa drogowców miała nie interweniować na skrzyżowaniu arterii z drogą powiatową.

„Obecnie nie funkcjonuje odwodnienie poprzeczne, ponieważ zawyżone są pobocza gruntowe na całym odcinku drogi przeznaczonej do remontu. Woda opadowa wnika więc poprzez zawyżone pobocza gruntowe i zdegradowaną warstwę ścieralną. Na zdegradowanej warstwie ścieralnej jezdni na odcinku od 0+000 km do 1+700 nie są zachowane wymagane spadki poprzeczne. Odprowadzanie wody do rowów nie funkcjonuje. Konieczne jest wykonanie kompleksowego remontu nawierzchni na tym odcinku drogi" (pis. oryg.) - brzmi jeden z zawartych w dokumentacji opisów istniejących problemów.

Teraz te plany zostaną zrewidowane, a zakres prac rozszerzony o dodatkowe działania. Czy uda się wyłonić wykonawcę? O tym przekonamy się zapewne już wkrótce. **RC**

GMINA SAWIN To nie oni rozpoczęli, ale muszą dokończyć

Oczyszczalnia przyprawia władze o ból głowy

Realizowana właśnie przez samorząd modernizacja lokalnej oczyszczalni ścieków to z pewnością jedna z tych inwestycji, z której oceną można mieć prawdziwy kłopot. Z jednej bowiem strony wszyscy mają świadomość tego, że jest bardzo potrzebna, ale z drugiej realizowana jest w oparciu o bardzo niekorzystne dla budżetu mechanizmy finansowania. O plusach „dodatnich i ujemnych" mówiła w czasie ostatniej sesji wójt Agnieszka Dąbrowska.

źródło: Gmina Sawin

Wójt poinformowała między innymi o tym, że w tej chwili gmina jest już po drugim częściowym odbiorze całej inwestycji. Czynności miały miejsce w październiku. Kolejne odbiory zaplanowane zostały na drugi kwartał 2025 roku.

- Wybudowano już między innymi elementy związane z funkcjonowaniem reaktora biologicznego. Ale nie tylko. Także zbiorniki osadnika wtórnego. Wykonawca zrealizował też inne prace technologiczne. Toczą się one oczywiście cały czas pod nadzorem inspektora nadzoru, a ich zakończenie planowane jest na pierwszą połowę roku 2026 – wyjaśniła w swoim sprawozdaniu wójt.

Powiedziała też o mniej przyjemnych aspektach całego projektu. Między innymi o tym, że środki zewnętrzne stanowią tylko 10% kosztów realizacji przedsięwzięcia.

- Cóż, ten mechanizm jest dla nas bardzo niekorzystny, ale nie mamy wyjścia. Pozostałe środki pochodzą z naszych środków własnych. Tylko w przyszłym roku musimy wyasygnować na ten cel kwotę ok. 2,6 mln zł. W kolejnym, 2026 roku, ponad 7 mln zł. Musimy się z tym liczyć. Umowa została zawarta wcześniej, a my musimy doprowadzić to zadanie do końca – podkreśliła Dąbrowska.

Przekazała też kilka innych spostrzeżeń związanych z siecią wodno-kanalizacyjną.

- Moim zdaniem należało zaplanować te prace inaczej. Rozpocząć od modernizacji sieci kanalizacyjnej, ponieważ daje się nam naprawdę mocno we znaki. Jej stan jest po prostu tragiczny i jest to kolejne pilne zadanie na naszej liście. Niemniej najpierw musimy zakończyć działania związane z oczyszczalnią. Chcemy też postarać się o refundację kosztów z pieniędzy przewidzianych w Krajowym Planie Odbudowy – zauważyła włodarz gminy.

Okazuje się jednak, że i to nie będzie proste.

- Wnioski o dofinansowanie będzie można składać już w grudniu tego roku i najprawdopodobniej będzie można uzyskać do 5 mln zł. Nie ukrywam, że w naszym przypadku to bardzo dużo. Niemniej są i pewne warunki. Otóż, aby otrzymać te środki, musielibyśmy tę inwestycję zakończyć w przyszłym roku, co oznacza z kolei, że całą kwotę, nie tylko 2,6 mln zł, musielibyśmy zapłacić do końca 2026 roku. Jest to więc jedno z największych budżetowych obciążeń, z jakim zmierzy się nasz samorząd w przyszłym roku – podkreśliła wątek oczyszczalni wójt. **RC**

eprasa.pl 4592cde709

MARIUSZ GADOMSKI PRZYPOMINA WSTRZĄSAJĄCE HISTORIE SPRZED LAT...

KRWAWA JATKA W HERBACIARNI

Niektórzy uważają, że ustosunkowana rodzina i grubo wypchany portfel czynią ich nietykalnymi. Wydaje im się, że mogą obrażać, pogardzać, a nawet bić i nie poniosą żadnych konsekwencji swoich zachowań. I chociaż często tak bywa – na co mamy przykłady z codziennego życia – to jednak zdarza się, że za takie podejście do życia właśnie życiem się płaci.

Przeszło sto lat temu doszło w Chełmie do krwawego incydentu z udziałem synów miejscowych prominentów. Młodzieńcy wydatnie przyczynili się do tragedii. Zdarzenie to omal nie doprowadziło w mieście do pogromu antyżydowskiego.

Herbatka z... ziemniaków

Na początku drugiej dekady XX wieku w domu przy ulicy Pocztowej w Chełmie działał lokal gastronomiczny prowadzony przez Żydówkę **Szaję Tuchman**. Oficjalnie była to herbaciarnia.

Jednak najczęściej podawano tam herbatę, którą otrzymuje się z... ziemniaków bądź ze zboża i która szybko uderza do głowy. Wszyscy wiedzieli, że u Tuchmanowej wódka leje się strumieniami, nawet policja, jednak przez palce patrzyła na tę drobną nieścisłość. Bo czy to takie ważne, co jest napisane na szyldzie? Ważne, żeby w środku było miło i nie za drogo.

Do lokalu na Pocztowej rzadko zachodzili tak zwani lepsi goście. Tacy w cylindrach i eleganckich płaszczach. Trudno go było bowiem nazwać reprezentacyjnym. Wyposażenie niedużej, słabo oświetlonej sali stanowiło kilka stolików i kontuar, za którym królowała właścicielka. W nozdrza uderzała woń kwaszonych ogórków w olbrzymim słoju, który stał w rogu bufetu. Na kafelkowaną podłogę wysypywano trociny. W słotne dni mieszały się one z błotem wnoszonym przez bywalców, co raczej nie wpływało na estetykę tego miejsca.

Knajpę upodobali sobie dorożkarze. W oczekiwaniu na klienta wpadali do Tuchmanowej na kieliszek bądź dwa, a po dobrym kursie zostawali na więcej. Od czasu do czasu dochodziło do sprzeczek i awantur między gośćmi, którzy przesadzili z konsumpcją herbatki. Ale właścicielka umiała sobie radzić z takimi. Zwykle wystarczała jedna, wypowiedziana ostrym tonem uwaga. Jeśli nie, awanturnik nie miał tu już więcej wstępu. Dbał o to pomocnik Tuchmanowej, ogromne chłopisko o pięściach jak bochny chleba.

Mówili z rosyjskim akcentem

Lokal był zazwyczaj czynny całą dobę. W nocy z 24 na 25 sierpnia 1913 roku do herbaciarni przyszło sześciu młodych mężczyzn, a właściwie chłopców. Zapewne jeszcze się nie golili. Mieli na sobie drogie ubrania, w jakich ludzie zarabiający na utrzymanie ciężką pracą nie chodzą nawet od święta, na palcach złote niewątpliwie sygnety.

Pozostali goście i właścicielka obrzucili elegantów badawczymi spojrzeniami, nic jednak nie powiedzieli. Lokal był publiczny, dostępny dla każdego.

Młodzieńcy też się rozejrzeli wokoło. W ich oczach malowała się lekka pogarda. Podeszli do bufetu i zażądali wódki. Mówili z silnym rosyjskim akcentem.

- A panowie nie są jeszcze przypadkiem za młodzi na alkohol? - zapytała Tuchmanowa. Kilka osób wybuchnęło śmiechem, ktoś rzucił „mleka im pani daj, a nie wódki". Najwyraźniej nie było to w smak „młodym panom".

- Dawaj wódkę, babo! - powtórzyli głośniej. Kobieta wzruszyła ramionami i nalała im po dużym kieliszku. Nie groziła jej za to kara. Cóż, może ci chłopcy nie osiągnęli jeszcze pełnoletniości, jednak małymi dziećmi stanowczo nie byli. Nie chciała się z nimi spierać. Nie wyglądali na takich, którzy przyjmą jej słowa do wiadomości i grzecznie sobie pójdą.

Pomyślała, że tak pewni siebie są tylko ci, którzy mają świadomość, że co by nie zrobili, nie poniosą za to żadnej kary. Ich rosyjski akcent dawał do myślenia. Biedna Żydówka nie powinna z nimi zadzierać, bo nawet jeśli ma rację, to nigdy z takimi nie wygra. Trzeba więc położyć uszy po sobie.

Przełknęli gorzałkę, lekko się krztusząc, oczy prawie wyszły im z orbit. Najwyraźniej nie był to ich pierwszy trunek tej nocy. Nie mieli jednak dość. Zażyczyli sobie następną kolejkę.

Tuchmanowa podała im wódkę, zastrzegając, że na tym koniec. Zaraz zresztą musi zamknąć lokal.

Śmiertelny cios nożem

Nie spodobała im się ta uwaga. Zaczęli obrzucać obelgami właścicielkę, a jeden z nich ją popchnął silnie, że aż się zatoczyła na regał z butelkami i kuflami.

- Panowie się nie awanturują, panowie są pijani. Niech panowie zapłacą i wyjdą – zażądała.

Ale oni zaczęli wykrzykiwać, że byle Żydówka nie będzie im mówić, co mają robić. Wyjdą, kiedy im się spodoba. A póki co, niech poda im jeszcze wódki, bo inaczej mogą się naprawdę zdenerwować i wtedy dopiero zobaczy! Zachowywali się coraz bardziej agresywnie. Szynkarka żałowała, że nie ma dziś jej pomocnika, ten by sobie z nimi poradził. Ale nie spodziewając się dziś tego rodzaju sensacji, wysłała go wcześniej do domu.

Z pomocą przyszli jej trzej żydowscy wozacy, którzy w tej chwili weszli do knajpy. Broniąc kobiety, zaczęli się szamotać z pijanymi awanturnikami. W pewnym momencie jeden z wozaków sięgnął po nóż i zadał nim cios mężczyźnie, który wcześniej uderzył go pięścią. Tamten upadł z łoskotem na podłogę, z rany pociekła krew. Na ten widok wozacy uciekli z knajpy.

Wkrótce zjawiła się policja. Do rannego mężczyzny, który nie dawał oznak życia, wezwano lekarza. Ten próbował zatamować krwawienie. Niestety, nie był w stanie go uratować. Kilka minut później stwierdził zgon **Dymitra Kurkiewicza**, ucznia gimnazjum w Brześciu na skutek ciężkich obrażeń klatki piersiowej, powstałych po pchnięciu nożem.

Ponadto niegroźne obrażenia odnieśli czterej uczniowie gimnazjum rządowego w Chełmie: **Georgij Newski**, **Iwan Lisowski**, **Włodzimierz Elcow** i **Nikołaj Siedlecki**. Ich ojcowie piastowali ważne stanowiska w chełmskich instytucjach państwowych. Był z nimi jeszcze **Iwan Kaługin**, syn dyrektora Instytutu Nowoaleksandryjskiego, uczelni rolniczej utworzonej w 1869 roku w Puławach, która w zamierzeniu władz miała być ośrodkiem rusyfikacji – stopniowo kadra polska była wypierana przez rosyjską. W 1917 roku Instytut Nowoaleksandryjski został przekształcony w Instytut Naukowy Gospodarstwa Wiejskiego.

Na podstawie zeznań świadków ustalono przebieg tragicznie zakończonego zdarzenia. Nikt nie miał wątpliwości, że zajście sprowokowali młodzi Rosjanie.

- Zachowywali się karygodnie, wykrzykiwali, obrażali mnie i moich gości – zeznała Szaja Tuchman. W całej rozciągłości potwierdzili to świadkowie.

Skandal w Chełmie

Policja na podstawie zeznań osób obecnych krytycznej nocy w lokalu Tuchmanowej wkrótce ustaliła nazwiska wozaków, którzy wdali się w tragicznie zakończoną awanturę z synami chełmskich oficjeli. Byli to **Chaim Kalman Ajzen**, mieszkaniec Chełma, **Dawid Esik** z Hrubieszowa oraz **Icek Rofel** z Zamościa.

Po kilku dniach sprawcy zostali schwytani i trafili do aresztu. Chaim Kalman Ajzen został oskarżony o zabójstwo Dymitra Kurkiewicza, natomiast dwóm pozostałym wozakom postawiono zarzuty udziału w bójce. Przyznali się do winy, twierdzili jednak, że nie oni zaczęli awanturę.

- Nie chciałem zabić tego człowieka. Ja się tylko broniłem – utrzymywał Ajzen.

Uczniowie, którzy w stanie nietrzeźwym wdali się w awanturę w herbaciarni, nie ponieśli karnych konsekwencji. O sprawie było jednak głośno.

- Do czego to podobne, aby chłopcy w wieku szkolnym z porządnych domów, którym niczego przecież nie brakuje, włóczyli się w sztok pijani po spelunkach i prowokowali niebezpieczne zajścia! - grzmiała opinia publiczna.

W Chełmie wybuchł skandal. O incydencie pisały nawet warszawskie gazety. Sugerowano, że takie haniebne ekscesy nie mogą ujść bezkarnie młodym awanturnikom, którym wydaje się, że wszystko im wolno, a jak coś przeskrobią, to wysoko postawieni tatusiowie nie pozwolą, aby ich ukochanym synkom spadł włos z głowy.

W związku z tym trzeba było coś zrobić, żeby uciszyć gniewne głosy. Uczniowie gimnazjum rządowego zostali decyzją dyrektora usunięci ze szkoły. Być może jednak pozycja ich ojców sprawiła, że zachowali prawo wstąpienia do innych gimnazjów na terenie Chełma. Nie wiadomo, jakie konsekwencje i czy w ogóle spotkały syna dyrektora Instytutu Nowoaleksandryjskiego.

Być może największą karą dla wszystkich pięciu młodzieńców była świadomość, że uczestniczyli w bezsensownej awanturze, w wyniku której zginął ich kolega. Jakby na to nie patrzeć, pośrednio byli winni jego śmierci.

O włos od pogromu

Zanim akt oskarżenia przeciwko Ajzenowi, Esikowi i Rofelowi trafił do sądu, w Chełmie pojawiły się ulotki antyżydowskie: „Bracia chrześcijanie, niech zabójstwo naszego brata nie pozostanie nie pomszczone, bijcie Żydów!"

Policja nie wykryła autorów ulotek. Podejrzewano, że byli to uczniowie chełmskiego gimnazjum rządowego. Nad miastem zawisła groźba tumultu. Na ulicach i po kawiarniach zbierały się grupki młodych mężczyzn, którzy z buńczucznymi minami wykrzykiwali, że nadszedł czas, by położyć kres „panoszącemu się Żydostwu, które już po nóż sięga". Dla wzmocnienia efektu cytowali „Protokoły mędrców Syjonu" (carski antysemicki sfałszowany tekst opisujący rzekome plany osiągnięcia przez Żydów globalnej dominacji) i inne podobne paszkwile. Żydzi nie czuli się bezpiecznie, radzono im nie wychodzić z domu bez potrzeby.

Cel nie został jednak osiągnięty. Do pogromu antyżydowskiego ani do większych zamieszek nie doszło. Po pewnym czasie ulotki przestały już być kolportowane. Prawdopodobnie wpływ na słaby ich odzew miał fakt, że poszkodowani młodzieńcy byli obywatelami rosyjskimi, a ich ojcowie wykonywali obowiązki, które nie były w interesie polskim.

Rosjanie nie byli szczególnie lubiani w Chełmie, który wkrótce miał się stać stolicą nowej guberni, co wiązało się z nasiloną rusyfikacją i kurczeniem się praw Polaków na tworzonym obszarze guberni. Tego było za wiele, zresztą Żydzi w tej sprawie najmniej zawinili. Zdrowo myślący chełmianie nie chcieli uczestniczyć w antyżydowskiej szopce.

Gubernia chełmska została oficjalnie otwarta 14 września 1913 r. Tego dnia w mieście odbyły się liczne uroczystości z udziałem miejscowych notabli. Gdy naczelnik powiatu **Anisimow** żądał, aby ludzie zdejmowali czapki przed gubernatorem **Wołżynem**, nikt się do tego nie chciał zastosować. Żywot guberni nie był długi. Uległa likwidacji w 1916 roku po zajęciu dawnego Królestwa Polskiego przez państwa centralne.

Proces Ajzena, Esika i Rofela rozpoczął się 2 stycznia 1914 r. w Sądzie Okręgowym w Lublinie. Z powodu niestawienia się pięciu najważniejszych świadków rozprawa została odroczona. Najprawdopodobniej sprawa nie została wznowiona z powodu wybuchu I wojny światowej. **MARIUSZ GADOMSKI**

eprasa.pl 4592cde709

Wspólnie z Fundacją Made in Chełm ruszamy z projektem

super tydzień chełmski

Made in Chełm

LOKALNI SĄ FAJNI

Przedsiębiorco!
Ta oferta jest dla Ciebie!
Chcesz zwiększyć sprzedaż przed świętami i dotrzeć do nowych klientów?
Dołącz do projektu!

CZYTELNIKU! wytnij kupon, kupuj taniej

O szczegóły zapytaj pod numerem
798 656 417 oraz 720 797 168

YAMATO ART
sushi & kuchnia azjatycka
22-100 Chełm
Plac Tysiąclecia Państwa Polskiego 1
(Chełmski Dom Kultury)
restauracja@yamatoart.pl
+48 510 788 351

15 zł RABAT
przy zamówieniu za min. 100 zł
z wyłączeniem alkoholi i napojów
KUPON WAŻNY DO 28.02.2025 r.

Babski świat
Portfele, torebki, walizki, torby i inne
10% zniżki do wykorzystania od 16.12.2024 r. do 12.01.2025 r.
Nowy punkt na mapie Chełma
I Armii Wojska Polskiego 45B

NAJLEPSZEJ KLASY materace, łóżka i akcesoria
Dr Materac
Chełm, ul. Lwowska 24A
730763720

10% rabat
kupon ważny do końca marca 2025 r

Sen jest ważny...
SERIO.
www.drmaterac.pl

www.bestgymfitness.pl

ODBIERZ 7 BEZPŁATNYCH TRENINGÓW W KLUBIE BEST GYM!
IMIĘ I NAZWISKO
NUMER TEL.
E-MAIL
DATA AKTYWACJI
ZREALIZUJ SWÓJ VOUCHER NA RECEPCJI I RUSZAJ W SPORTOWĄ PRZYGODĘ Z NAMI!
BEST GYM
UL. WOJSŁAWICKA 2, 22-100 – CHEŁM
RABAT 25%
NA CZŁONKOSTWO 12 MIESIĘCZNE.

REGION Są młodzi, dynamiczni i... bezpieczni

Karolina i Filip mogą uczyć dorosłych

Karolina Szewczyk z Włodawy oraz Filip Panas z Chełma postanowili wziąć udział w proponowanym przez Kasę Rolniczego Ubezpieczenia Społecznego VI Ogólnopolskim Konkursie dla Młodzieży „Moja Wizja Zero – recepta na zdrowie w gospodarstwie rolnym". Oboje nagrali ciekawe materiały filmowe, w których w lekki i przystępny sposób opowiadają o tym, co w pracy rolnika najważniejsze – bezpieczeństwie.

W swoim filmie **Karolina Szewczyk** opowiedziała o tym, że liczne zaniedbania i lekceważenie z pozoru błahych sytuacji może w efekcie doprowadzić do zagrożenia zdrowia, a nawet życia. W pierwszej scenie widzimy więc dziewczynę, która biegnie po łące porośniętej wysoką trawą. Nie dostrzega, że pomiędzy wysokimi źdźbłami kryje się niebezpieczna część rolniczej maszyny. Potyka się i upada na metalowe elementy. Obraz kolejnej sceny wyjaśnia, że do wypadku najprawdopodobniej by nie doszło, gdyby nie lekkomyślność użytkownika sprzętu, który pracował w tym samym miejscu dzień wcześniej. Kończąc pracę, nie przymocował odpowiednio narzędzia na ciągniku, dlatego upadło wprost w wysoką trawę, stając się w efekcie niebezpieczną pułapką.

Ale młoda autorka opowiada też o innych, równie ważnych elementach bezpiecznej pracy w gospodarstwie. Także o tym, że wszystkie narzędzia powinny znajdować się na swoim miejscu, co pozwala pracować nie tylko bezpieczniej, ale i efektywniej. Nie tracimy bowiem czasu na ich poszukiwanie. Podkreśla również, że wszystkie maszyny powinny obsługiwać osoby do tego uprawnione. Karolina opowiada też o potrzebie uczenia się i ciągłym doskonaleniu umiejętności. Bez tego trudno mówić o sprawnej pracy w nowoczesnym, dobrze zarządzanym gospodarstwie.

Dzięki swojej pracy młoda autorka zdobyła w konkursie wyróżnienie.

Po laur zwycięscy sięgnął natomiast **Filip Panas**, który zdobył główną nagrodę pieniężną w wysokości 4500 zł oraz pakiet nagród rzeczowych: kamerę dron, kamerę sportową, przenośny głośnik, smartwatch, tablet i smartfon. Jego film przybrał dokumentalną formę, ponieważ materiał zbudował w oparciu o doświadczenia własnej, rolniczej rodziny, a przede wszystkim taty **Daniela**. O bezpieczeństwie w gospodarstwie opowiedział, opisując czynności, które praktycznie każdy rolnik musi wykonywać na co dzień. Jego film zawiera więc prosty i sugestywny przekaz – troska o bezpieczeństwo własne to w istocie troska o dobrostan całej rodziny. Nasz styl działania wpływa na innych. Młodsze pokolenia najszybciej uczą się bowiem na przykładach.

- Praca nad filmem zajęła około trzech tygodni. Poszczególne ujęcia nagrywałem w czasie weekendów, natomiast montaż realizowałem w ciągu tygodnia. Chciałbym w przyszłości pracować w gospodarstwie moich rodziców. Myślę, że zasady bezpiecznej pracy powinny być wpajane dzieciom od najmłodszych lat. Mówi się przecież, że „Czego Jaś się nie nauczy, tego Jan nie będzie umiał" - mówił podczas uroczystej gali finałowej Filip.

Konkurs adresowany był do uczniów szkół podstawowych, średnich i wyższych w wieku 13-21 lat.

RC

Konsultacje w sprawie granic rozpoczęte

GM. CHEŁM Samorządowcy informują o tym, że do niedzieli, 8 grudnia, przebiegać będą konsultacje związane z procedurą ponownego włączenia w granice gminy ziem, które miasto Chełm przejęło w 2023 roku.

zdjęcie ilustracyjne fot. Freepik

Warto jednak przypomnieć o tym, że tym razem nie chodzi jednak o 300 ha tzw. rolniczej enklawy, bo ta wróci do gminy już wkrótce – ale kolejne przeszło 75 ha, które obecnie wchodzą w obszar miejskich obrębów ewidencyjnych 10 i 19. Inicjatywę tę opisywaliśmy zresztą obszernie w jednym z ostatnich numerów naszego tygodnika. Uchwała intencyjna, inicjująca cały proces zmian, została podjęta w czasie ostatniej sesji rady gminy.

W informującym o przebiegu konsultacji komunikacie przypomniano o tym, że gmina chce odzyskać konkretnie trzy obszary. Jeden z nich liczy ok. 31,49 ha i położony jest na północ od budowanej właśnie drogi ekspresowej S12. Mowa jest też o terenach liczących ok. 37,82 ha i zlokalizowanych na południe od linii kolejowej Warszawa-Lublin-Chełm-Dorohusk. Jest to z kolei obszar, który obejmuje część terenów Cementowni, a także otaczające je niezabudowane grunty rolne. Obszar trzeci, najmniejszy (ok. 6,15 ha) zajmuje obecnie wyrobisko kopalniane chełmskiej cementowni.

Swój głos w ankiecie można oddać za pośrednictwem systemu elektronicznego, a odpowiednie materiały dostępne są na portalu internetowym samorządu.

RC

eprasa.pl 4592cde709

REGION Walka o życie Szymonka trwa

Nie dajemy za wygraną!

W ostatnim tygodniu zorganizowano dwie akcje charytatywne mające na celu wsparcie leczenia dwuletniego Szymona Zelenta, cierpiącego na rzadką i śmiertelną dystrofię mięśniową Duchenne'a. Celem prowadzonej zbiórki jest zebranie 15 milionów złotych niezbędnych na innowacyjną terapię genową, która daje nadzieję na lepsze życie chłopca oraz zahamowanie rozwoju choroby.

1 grudnia w Hucie Kultury zorganizowano imprezę charytatywną „Gramy dla Szymka". Publiczność mogła podziwiać występy tancerzy z Klubu Tańca Towarzyskiego TAKT oraz niezwykłą improwizację grupy MMS Impro. Wydarzenie uświetnił wzruszający koncert **Mariusza Matery**. Odbyły się także licytacje.

- Wierzę, że z udziałem takich osób, które dziś się pojawiły i otworzyły swoje serca na wsparcie leczenia Szymonka, zrealizujemy ten wspólny cel. Wszystkie te charytatywne wydarzenia przybliżają nas do celu – każda złotówka wrzucona do puszki to o złotówkę mniej do zebrania. Wydarzenie w Hucie Kultury było przepiękne, na scenie zaprezentowali się tancerze, MMS Impro oraz odbył się wyjątkowy recital **Mariusza Matery**. Będziemy pomagać Szymonkowi, żeby miał normalne dzieciństwo i mógł cieszyć się każdym dniem – powiedział nam **Marcin Woszczewski**, dyrektor Gminnego Ośrodka Kultury w Rudzie-Hucie.

Dyrektor Huty Kultury serdecznie zaprasza inne instytucje zainteresowane organizacją podobnych inicjatyw do nawiązania współpracy. Deklaruje pełną otwartość na wspólne działania i podkreśla gotowość grupy improwizacyjnej MMS Impro do udziału w wydarzeniach organizowanych poza murami Huty Kultury.

Koła gospodyń wiejskich z terenu gminy Ruda-Huta zorganizowały kiermasz ciast, z którego dochód w całości przeznaczony został na wsparcie zbiórki na rzecz Szymonka.

- Nasze koło w Żalinie od samego początku wspiera i angażuje się w pomoc Szymkowi. Chętnie przygotowujemy ciasta na kiermasze oraz bierzemy udział w licytacjach na grupie wspierającej zbiórkę pieniędzy. Potrzeba jest olbrzymia, ale staramy się pomagać cały czas i będziemy pomagać, ile będzie trzeba – mówiła nam **Żaneta Walczuk**, przewodnicząca Koła Gospodyń i Gospodarzy Wiejskich w Żalinie.

Z kolei 3 grudnia w Chełmskiej Bibliotece Publicznej odbył się „Podwieczorek z Szymonkiem". Tym razem mieszkańcy Chełma wraz z organizatorami: fundacją **Made In Chełm**, stowarzyszeniem **WeRwA**, **Anną Wyczyńską** oraz **Anną Baranowską** zaangażowali się, aby pomóc dwulatkowi. Podczas tego wydarzenia dzieci mogły obejrzeć bajkę, pobawić się i potańczyć z Mikołajem oraz psotnym Elfem. Odbył się także kiermasz książek oraz rękodzieła. Rodzice mieli okazję, by w miłym towarzystwie wypić kawę, herbatę i zjeść pyszne ciastko.

„Serdecznie dziękujemy rodzicom Szymonka za wspólne rozmowy i obecność. Ustaliliśmy zgodnie, że – tak jak zamierzaliśmy od samego początku – całość zebranej kwoty ze zbiórki prowadzonej przez Fundację Made in Chełm przekażemy na leczenie Szymonka, jeśli rodzice Milenki dopełnią formalności z tym związanych" - taka informacja została umieszczona po spotkaniu na profilu Fundacji Made in Chełm na Facebooku.

Łącznie podczas tych dwóch wydarzeń udało się żebrać prawie 10 tysięcy złotych. Pieniądze na leczenie Szymona można też wpłacać na platformie Siepomaga, wpisując w wyszukiwarkę Szymon Zelent.

- Ponownie dziękuję za wsparcie. To dla nas bardzo ważne, że otaczamy się ludźmi, którzy chcą nam pomóc. Jesteśmy niezwykle wdzięczni za wszelkie wpłaty na rzecz naszego synka. Wierzymy, że razem uda nam się osiągnąć cel. Wiara czyni cuda, a tej wiary mamy w sobie bardzo dużo – powiedziała nam pani **Dominika**, mama chłopca.

W grudniu będzie jeszcze kilka okazji, aby wesprzeć zbiórkę. Na grupie wsparcia „Szymek kontra DMD" na Facebooku znajdują się wszelkie informacje oraz lokalizacje akcji.

AK

60-lecie Zespołu Szkół Gastronomicznych i Hotelarskich

CHEŁM Były łzy wzruszenia, uśmiechy i wspomnienia – tak można podsumować jubileuszowe obchody w Zespole Szkół Gastronomicznych i Hotelarskich w Chełmie. Byli uczniowie, nauczyciele i pracownicy szkoły spotkali się, aby uczcić 60 lat historii tej wyjątkowej placówki.

W dniach 4 i 5 grudnia Zespół Szkół Gastronomicznych i Hotelarskich w Chełmie świętował wyjątkowy jubileusz. Przez ponad pół wieku ZSGiH kształciło tysiące młodych ludzi, przygotowując ich do pracy w dynamicznie zmieniającej się branży gastronomicznej i hotelarskiej. Absolwenci szkoły są dziś cenionymi specjalistami w swoich dziedzinach, pracującymi zarówno w kraju, jak i za granicą.

- Szkołę skończyłem w 2002 roku. Bardzo się cieszę, że po tylu latach otrzymałem od swojej wychowawczyni zaproszenie na jubileuszowe obchody. Warto było przyjść, powspominać i spotkać na nowo z ludźmi, których widziało się już dwie dekady temu - powiedział nam **Sebastian Żeleźnicki**.

Program obchodów był niezwykle bogaty. Goście i absolwenci mieli okazję zobaczyć m.in.: przedstawienie teatralne zatytułowane „Moralność pani Dulskiej – spektakl we fragmentach" na podstawie scenariusza i w reżyserii **Iwony Szczuckiej**, emerytowanej nauczycielki szkoły. Uroczyście odsłonięto tablicę pamiątkową przed budynkiem szkoły. Zwieńczeniem pierwszego dnia obchodów była msza św. w kościele pw. Rozesłania św. Apostołów w Chełmie. Podczas spotkania 5 grudnia były uroczyste wystąpienia, montaż słowno-muzyczny, zwiedzanie wystawy poświęconej historii szkoły, a także pokaz gastronomiczny.

- Byłam pedagogiem w tej szkole, jest to najukochańsza szkoła, najpiękniejsza, ciepła i przyjazna. Moje wspomnienia są wielkie, pełne uczuć, radośni i przyjaźni. Bardzo się cieszę, że mogę brać udział w tak pięknym jubileuszu - nie kryła wzruszenia **Wanda Pawluk**.

- W tej szkole pracowałam przez dwadzieścia lat, uczyłam języka polskiego. Był to najlepszy czas w moim życiu, cudowna młodzież z terenu miasta i powiatu - powiedziała nam **Bożena Deniszczuk**.

AK

Chełmscy seniorzy - podopieczni Stowarzyszenia Zbyszko z paczkami świątecznymi

Stu podopiecznych Stowarzyszenia Osób z Niepełnosprawnością i Ich Przyjaciół Zbyszko otrzyma prezenty na Święta Bożego Narodzenia. Wszystko dzięki zakwalifikowaniu się naszej organizacji jako jednej z 322 w całym kraju do programu Fundacji Biedronki. Nasi podopieczni w paczkach znajdą słodycze oraz dodatkowe upominki.

Podopiecznymi Stowarzyszenia Zbyszko w Chełmie są głównie seniorzy. W tym roku otrzymają kawę, ciastka, czekoladę, dżem, czekoladki, balsam do ciała, ręcznik łazienkowy i kalendarz ścienny na 2025 rok.

- Wszyscy lubimy dostawać prezenty i to wcale nie zmienia się z wiekiem. Właśnie dlatego już piąty rok z rzędu Fundacja Biedronki przygotowuje paczki dla seniorów w placówkach opiekuńczych i dla pacjentów hospicjów. 30 tysięcy prezentów to 30 tysięcy uśmiechów, radości ze wspólnego świętowania, z tego, że dla kogoś jesteśmy ważni. A my cieszymy się z tego, że możemy taką radość sprawiać – mówi Katarzyna Scheer, prezeska Fundacji Biedronki.

Dla osób starszych, zwłaszcza żyjących samotnie, każdy gest jest ważny. Są to osoby, które czują się wyizolowane społecznie. Upominki stają się pretekstem do spotkań i spędzenia czasu razem. Pomaga złamać barierę samotności i poczucie odrzucenia. Nawet najdrobniejszy prezent może sprawić, że czas świąt będzie bardziej wyjątkowy – Jacek Bobruś, Prezes Stowarzyszenia Zbyszko.

Wartość tegorocznej edycji programu „Radosne Święta z Fundacją Biedronki" wynosi ponad 1,8 mln złotych.

O Stowarzyszeniu Osób z Niepełnosprawnością i Ich Przyjaciół Zbyszko

Stowarzyszenie powstało w 2013 roku. Prowadzimy działania mające na celu wszechstronne wsparcie osób wykluczonych i zagrożonych wykluczeniem społecznych. Szczególnie koncentrujemy się na wsparciu osób z niepełnosprawnościami i seniorów.

O Fundacji Biedronki

Fundacja Biedronki została powołana w kwietniu 2020 roku. Fundacja podejmuje inicjatywy na rzecz przeciwdziałania ubóstwu, niedożywieniu, samotności i wykluczeniu społecznemu osób starszych. Na programy społeczne przeznaczyła ponad 250 mln złotych (stan na listopad 2024).

8333

OGŁOSZENIE

Ogłoszenie o sprzedaży lokalu mieszkalnego nr 3 o pow. użytkowej 50,72 m^2 wraz z przynależnymi piwnicami nr 3 o pow. 14,77 m^2 i nr 3a o pow. 13,75 m^2, częścią poddasza o pow. 11,89 m^2 oraz udziałem 9113/33996 części w gruncie oraz częściach budynku i urządzeniach, które nie służą wyłącznie do użytku właścicieli lokali, znajdującego się w budynku położonym w miejscowości Okszów-Kolonia przy ulicy Chełmskiej 12, na nieruchomości stanowiącej współwłasność Skarbu Państwa, oznaczonej w ewidencji gruntów i budynków jako działka nr 322/15 o pow. 0,0837 ha, dla której prowadzona jest księga wieczysta nr LU1C/00063732/1. Cena wywoławcza (brutto) – **179 307,00 zł**, kwota wadium – **8 965,35 zł.** Przetarg odbędzie się w **dniu 15.01.2025 r. o godz. 12.00** w sali nr 83, w Starostwie Powiatowym w Chełmie, Pl. Niepodległości 1. Ogłoszenie zamieszczono na tablicy ogłoszeń urzędu - I piętro, na stronach: www.powiatchelmski.pl, www.spchelm.bip.lubelskie.pl oraz luwwlublinie.bip.gov.pl.

8340

8141

7168

eprasa.pl 4592cde709

Co jest grane?

GLADIATOR II

dramat historyczny

Lucius, który lata temu był świadkiem śmierci bohatera Maximusa z rąk swojego wuja, sam musi wyjść na arenę Koloseum, gdy jego dom zostaje podbity przez dwóch cesarzy, sprawujących tyraniczne rządy w Rzymie. Gdy ważą się losy imperium, Lucius musi zmierzyć się ze swoją przeszłością, aby przywrócić Rzymowi dawną chwałę i oddać go w ręce ludu.

CHEŁM
CKF ZORZA 6 i 9-11 grudnia – godz. 18 i 20.45; 7-8 grudnia – godz. 15 i 20.15; 12 grudnia – godz. 21

KRASNYSTAW
KINO MORSKIE OKO 6, 8 i 12 grudnia – godz. 19.30; 7 grudnia – godz. 20

HERETIC

horror

Dwie misjonarki trafiają do domu sympatycznego mężczyzny, który zamienia się w psychopatycznego oprawcę. Muszą przejść serię testów, by przetrwać w tej śmiertelnie niebezpiecznej grze.

WŁODAWA
KINO WDK 6-8 i 11-12 grudnia – godz. 19

VAIANA 2

animacja

Vaiana i Maui ponownie łączą siły, wyruszając w niebezpieczną podróż z dość nietypową załogą. Odpowiadając na wezwanie przodków, płyną na dalekie i nieznane wcześniej wody Oceanii, aby wypełnić niebezpieczną misję i odszukać inne ludzkie plemiona.

CHEŁM
CKF ZORZA 6 i 9-12 grudnia – godz. 14 i 16; 7-8 grudnia – godz. 11, 13 i 18

KRASNYSTAW
KINO MORSKIE OKO 6 grudnia – godz. 9.15, 11.15, 15.30 i 17.30; 7 grudnia – godz. 14; 8 grudnia – godz. 15.30 i 17.30; 11 grudnia – godz. 14.15 i 16.15; 12 grudnia – godz. 11.30 i 16.15, 15.45 i 17.45

Królewski Balet Klasyczny i jego... „Dziadek do orzechów”

SPEKTAKL BALETOWY „Dziadek do orzechów” to bajkowa opowieść połączona z genialną muzyką Piotra Czajkowskiego, jednego z najwybitniejszych kompozytorów. W magiczny świat tej opowieści wprowadzą chełmską publiczność znakomici artyści z renomowanego polskiego zespołu baletowego.

„Dziadek do orzechów” to jeden z najbardziej znanych baletów na świecie. To ponadczasowe przedstawienie, które powraca na sceny teatrów każdego roku w okolicach świąt Bożego Narodzenia. Spektakl w sposób szczególny przybliża nam, poprzez fabułę i cudowną muzykę nastrój i fantastykę tego święta.

Historia rozpoczyna się w Wigilię Bożego Narodzenia, gdy młoda dziewczynka o imieniu Klara otrzymuje od swojego dziadka tajemniczy prezent. Kiedy wszyscy zasną, zabawka ożywa, a Dziadek do Orzechów staje się prawdziwym księciem i zabiera Klarę do magicznego świata. Tam dziewczynka spotyka cukrową wróżkę, walczące miotłami myszy, piękne baletnice oraz magiczne postacie z różnych krain.

Wspaniałe stroje, dynamiczne choreografie oraz niezwykła muzyka sprawiają, że ta opowieść o walce dobra ze złem zostaje z widzami na długo.

Spektakl zaprezentuje zespół Królewskiego Baletu Klasycznego. To grupa wybitnych tancerzy z Polski i Europy, która pracuje pod dyrekcją **Marcina Rolczyńskiego**. Choreografii podjął się włoski tancerz i baletmistrz **Alessandro Bonavita**, a muzyka to oczywiście kultowy majstersztyk Piotra Czajkowskiego.

To fantastyczne widowisko będzie można obejrzeć 18 grudnia w Chełmskim Domu Kultury. Początek o godz. 19. Bilety od 120 zł.

szer

Rockowe ballady w ChDK

KONCERT Miłośnicy rocka powinni zarezerwować sobie poniedziałkowe popołudnie 16 grudnia. Tego dnia na scenie Chełmskiego Domu Kultury szczególna uczta muzyczna. Wystąpią utalentowani uczniowie oraz nauczyciele Chełmskiej Szkoły Rocka z koncertem „Rock Ballads”.

Wokaliści i instrumentaliści, przygotowujący się na co dzień pod okiem i uchem instruktorów ChSR, zaprezentują chełmskiej publiczności najpiękniejsze rockowe ballady wszechczasów, zarówno te znanych z polskiej sceny muzycznej, jak i międzynarodowej.

Usłyszycie legendarne, pełen emocji, pasji i niezapomnianych melodii utwory, które na stałe wpisały się w historię rocka, a także współczesne piosenki, które poruszą serca każdego miłośnika muzyki. To będzie nie tylko wieczór pełen pięknych dźwięków, ale także wspaniała okazja, by zobaczyć, jak młode talenty rozwijają swoje umiejętności pod okiem doświadczonych nauczycieli.

Początek spotkanie z uczniami z ChSR i ich pedagogami o godz. 18. Bilety na koncert w cenie 30 zł do nabycia w kasie Chełmskiego Domu Kultury, w kinie Zorza oraz online.

szer

Mayday 2 na jubileusz

SPEKTAKL Teatr Ziemi Chełmskiej i Chełmski Dom Kultury zapraszają na fantastyczną komedię Raya Cooneya pt. „Mayday 2”. Premierowe przedstawienie, 15 grudnia, połączone będzie z obchodami 120-lecia TZCh.

„Mayday 2” to ciąg dalszy przygód najbardziej znanego taksówkarza z Londynu, czyli Johna Smitha, który od lat niemal bezkolizyjnie lawiruje między dwiema kochającymi go żonami, sumiennie rozpisując w małym notesie plan podwójnego życia. Na skutek wypadku ulicznego jego tajemnica wychodzi na jaw, wywołując lawinę komplikacji. Tym razem ich ilość urasta do potężnych rozmiarów…

Spektakl wyreżyserował **Marcin Wąsowski**, a na scenie zobaczymy: **Bogusława Byrskiego**, **Sławoja Czarnotę**, **Barbarę Szarwiło**, **Mirellę Rogozę-Biel**, **Kingę Matusiak-Lasecką**, **Michała Prusa** i **Zbigniewa Moskala**.

Na premierowe przedstawienie biletów już nie ma. Ale sztuka w tym roku będzie grana jeszcze 27 i 29 grudnia o godzinie 18. Trzeba się pospieszyć, bo bilety rozchodzą się jak świeże bułeczki.

Na oba te spektakle będzie się można wybrać również z Super Tygodniem. Dzięki uprzejmości organizatorów mamy dla naszych Czytelników darmowe wejściówki. Jak je zdobyć? Obserwujcie nasz profil na Facebooku. **szer**

„Moje ulubione ciasto” w Rewersie

SEANS Zapowiada się pyszny seans z kinem irańskim. W czwartek, 12 grudnia, o godz. 18:00 Dyskusyjny Klub Filmowy Rewers zaprasza do chełmskiego kina Zorza na pokaz i dyskusję wokół filmu „Moje ulubione ciasto” w reżyserii Maryam Moghadam i Behtash Sanaeeha.

„Moje ulubione ciasto” (2024)

To historia 70-letniej mieszkającej w Teheranie Mahin (**Lili Farhadpour**), która czuje się osamotniona po śmierci męża i wyjeździe córki do Europy. Kobieta marzy o tym, by jesień swojego życia spędzić, mając u boku kogoś, z kim mogłaby dzielić radości i troski dnia codziennego. Podczas jednego ze spotkań przyjaciółki przekonują ją, by chociaż spróbowała dać sobie jeszcze jedną szansę na miłość. Plan Mahin jest prosty - przełamanie codziennej rutyny i ożywienie życia uczuciowego, o którym wydaje się, że dawno już zapomniała. Dowiedziawszy się, że starszy taksówkarz o imieniu Faramarz (**Esmaeel Mehrabi**) również jest samotny, Mahin postanawia zaprosić go do swojego domu i spędzić z nim wspaniały wieczór. Historia jest także pretekstem, by pokazać, jak mieszkańcy Iranu próbują radzić sobie z opresyjnym, konserwatywnym reżimem.

Film „Moje ulubione ciasto” został nagrodzony podczas tegorocznego festiwalu filmowego Berlinale nagrodą Międzynarodowej Federacji Krytyki Filmowej (FIPRESCI) oraz nagrodą Jury Ekumenicznego. Bilety na seans w ramach DKF kosztują 15 zł, po seansie dla chętnych osób dyskusja.

juna

Tajemnice Watykanu

SEANS „Konklawe” to thriller Edwarda Bergera, do obejrzenia którego zaprasza Krasnostawski Klub Miłośników Dobrego Kina. Projekcja w najbliższą środę (11 grudnia) o godz. 18.

„Konklawe” to wciągająca opowieść o władzy, wierze i tajemnicach ukrytych za murami Stolicy Apostolskiej. Co jest najwyższą wartością? Wiara? Nadzieja? Miłość? A może interes potężnej instytucji?

Głównym bohaterem jest kardynał Lawrence. Po śmierci znienawidzonego w Watykanie papieża, kardynałowie z całego świata zjeżdżają się na konklawe, by wybrać nowego przywódcę Kościoła. To on przewodzi obradom. Jego zadaniem jest jedynie czuwać nad ich sprawnym przebiegiem. Jednak, gdy zaostrza się walka dwóch wrogich frakcji, a na jaw zaczynają wychodzić kompromitujące tajemnice ich kandydatów, Lawrence staje przed dylematem. Zachować bezstronność i pozwolić wybrać osobę niegodną? Czy wbrew zasadom zaangażować się po jednej ze stron? A może poszukać trzeciego rozwiązania? Okazja nadarza się, gdy tuż przed rozpoczęciem głosowania wśród obradujących pojawia się nikomu nieznany kardynał Benitez, tajemniczy współpracownik nieżyjącego papieża. Kim jest? Kto za nim stoi? Jaki ma cel? Czy instytucję Kościoła czeka wstrząs, jakiego nie było w historii?

szer (źródło: filmweb.pl)

Co jest grane?

CZERWONA JEDYNKA

komedia

Kiedy Święty Mikołaj – kryptonim: Czerwona Jedynka – zostaje porwany, szef ochrony bieguna północnego musi podjąć współpracę z owianym najgorszą na świecie sławą łowcą nagród. Ich pełne akcji zadanie zabierze ich w podróż po świecie, a wszystko po to, by uratować Boże Narodzenie.

KRASNYSTAW
KINO MORSKIE OKO 6 grudnia – godz. 13.15; 12 grudnia – godz. 9.15

KINA I YUK

familijny

Inspirowana prawdziwymi wydarzeniami historia o dwóch zakochanych polarnych liskach, które zostają rozdzielone przez topnienie lodowców. Zdeterminowane, aby się odnaleźć, przeżywają niebezpieczne przygody i nawiązują nieoczekiwane przyjaźnie.

WŁODAWA
KINO WDK 6-8 i 11-12 grudnia – godz. 17

SANAH NA STADIONACH

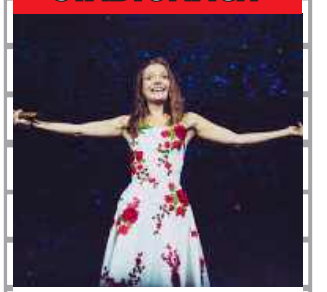

dokumentalny

Film, poza widowiskowymi fragmentami koncertów w Chorzowie, Gdańsku i Warszawie, odsłania także to, czego nie widać z perspektywy stadionowego krzesełka: wzlotów i upadków, momentów wzruszeń i zwątpienia oraz emocji i wyzwań, które towarzyszyły Sanah w czasie przygotowań do występów na największych obiektach w Polsce.

KRASNYSTAW
KINO MORSKIE OKO 10 grudnia – godz. 17 i 19

eprasa.pl 4592cde709

SuperMikołaje już działają!

Krzysztof Grabczuk
Poseł RP

Józef Zając
Senator RP

Anna Dąbrowska-Banaszek
Poseł RP

Piotr Deniszczuk
Starosta Chełmski

Stanisław Adamiak
Konsul Honorowy Ukrainy w Chełmie

Jakub Banaszek
Prezydent Miasta Chełm

Beata Fałda
Rektor PANS w Chełmie

Arkadiusz Tofil
Prorektor PANS w Chełmie

Radosław Wnuk
I Zastępca Prezydenta Miasta Chełm

Dorota Cieślik
II Zastępca Prezydenta Miasta Chełm

Renata Ciepłowicz
Sekretarz Miasta Chełm

Marzena Guzowska
Skarbnik Miasta Chełm

Katarzyna Radziszewska
Dyrektor Kancelarii Prezydenta

Artur Juszczak
Prezes ChPWiTM oraz Chełmskiego Klubu Sportowego

Mariusz Chudoba
Prezes CLA

Katarzyna Hapońska-Gajewska
Prezes PUM oraz MPEC

Jakub Oleszczuk
Prezes MPGK

Rafał Bukowski
Prezes ChTBS

Katarzyna Rot
Radna Rady Miasta Chełm

Łukasz Krzywicki
Radny Radny Miasta Chełm

Coś niesamowitego! Każdy chce być SuperMikołajem!

*Jesteśmy szczęśliwi, że nasza akcja cieszy się aż tak dużym zainteresowaniem. W tym roku **SuperMikołaje**, którym dziękujemy za to, że zawsze możemy na nich liczyć, obdarują ponad 70 podopiecznych Specjalnego Ośrodka Szkolno-Wychowawczego w Dorohusku. Już szykują dla nich worki pełne prezentów. Kilka dni przed Wigilią zapukamy razem z **SuperMikołajami** do drzwi ośrodka, by wręczyć podarunki. Do zobaczenia!*

eprasa.pl 4592cde709

Niebawem przyjadą z workiem prezentów do podopiecznych Specjalnego Ośrodka Szkolno-Wychowawczego w Dorohusku.

Jerzy Kwiatkowski
Wicestarosta Chełmski

Piotr Szymczuk
Przewodniczący Rady Powiatu w Chełmie

Lucyna Sado
Wiceprzewodnicząca Rady Powiatu w Chełmie

Andrzej Derlak
Wiceprzewodniczący Rady Powiatu w Chełmie

Andrzej Zając
Członek Zarządu Powiatu w Chełmie

Mieczysław Neczaj
Członek Zarządu Powiatu w Chełmie

Bogusław Kudyba
Członek Zarządu Powiatu w Chełmie

Jerzy Walczuk
Radny Rady Powiatu w Chełmie

Elżbieta Wiorko
Radna Rady Powiatu w Chełmie

Dominik Drewiecki
Dyrektor Wydziału Promocji i Rozwoju Starostwa Powiatowego w Chełmie

Henryk Gołębiowski
Wójt gminy Wojsławice

Joanna Jabłońska
Wójt gminy Leśniowice

Wojciech Sawa
Wójt gminy Dorohusk

Wiesław Kociuba
Wójt gminy Chełm

Jarosław Walczuk
Wójt gminy Ruda-Huta

Gabriel Adamiec
Burmistrz Rejowca Fabrycznego

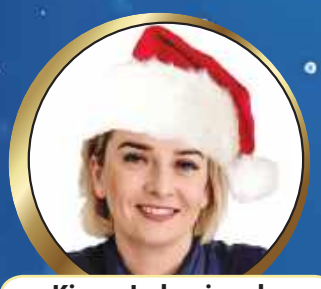

Kinga Jędrzejewska
Właścicielka firmy Twój Agent Ubezpieczenia

Mariusz Matera
Członek zespołu Vox, Rdza, Szalom Chełm

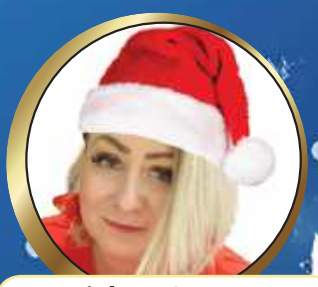

Wioleta Grzywna
Właścicielka Centrum Korepetycji Black Sparrow

Wojciech Wójcik
Dyrektor Sportowy Chełmianki
Radny Radny Miasta Chełm

Witold Klimek
Prezes GS Ruda Huta

Radosław Stasiński
Prezes Klubu Sportowego KS Bezek

Mieczysław Czwaliński
Wiceprezes Cementu Gryfa Chełm

Marlena Krzywicka
Przedsiębiorca

Eliza Socha-Krzywicka
Przedsiębiorca

Tomasz Otkała
Radny Radny Miasta Chełm

Jan Marcyniuk
Właściciel Spółdzielni Socjalnej Jan-Trans

Janusz Bartoszuk
Właściciel Firmy BHM Unique Interiors

Daniel Stachniuk
Właściciel salonów Super Optyk

Dariusz Laskowski
Właściciel Restauracji Yamato Sushi

eprasa.pl 4592cde709

Chorzy czekają na krew

fot. kropekk_pl/Pixabay

GM. BIAŁOPOLE W niedzielę, 8 grudnia, Regionalne Centrum Krwiodawstwa i Krwiolecznictwa w Lublinie organizuje w Białopolu terenową akcję poboru krwi. Krwiobus zaparkuje na ul. Chełmskiej 2 obok kościoła. Krew będzie można oddać w godz. 8:30-12:00.

Aby dołączyć do grona krwiodawców, wystarczy mieć ukończone 18 lat, ważyć nie mniej niż 50 kg, cieszyć się ogólnym, dobrym stanem zdrowia.

Honorowy dawca może liczyć m.in. na: zniżki na leki, ulgę podatkową z tytułu darowizn przekazanych na cele krwiodawstwa, przysługują mu też dwa dni wolnego (w dniu oddania krwi i dniu następnym). **szer**

Mikołaj w RCKiK

Dla wszystkich dawców, którzy oddadzą krew 6 grudnia, Mikołaj ma atrakcyjne prezenty. Akcja obowiązuje w siedzibie głównej RCKiK oraz wszystkich czynnych w tym dniu terenowych oddziałach.

NOWO OTWARTY
GABINET STOMATOLOGICZNY
• DIAGNOSTYKA
• HIGIENA I PROFILAKTYKA
• STOMATOLOGIA DZIECIĘCA
• STOMATOLOGIA ZACHOWAWCZA
• ENDODONCJA
• CHIRURGIA STOMATOLOGICZNA
• PROTETYKA
• IMPLANTOLOGIA
NAJNOWSZY SPRZĘT
DOŚWIADCZONY PERSONEL
PRZYJDŹ I SPRAWDŹ!
Szczegóły i zapisy w rejestracji lub telefonicznie
NZOZ MARMED
790 630 057
Chełm, Obłońska 9
NZOZ MARMED

Mammografia dla zdrowia

REGION Do Chełma i Krasnegostawu przyjadą mammobusy. To doskonała okazja, by wykonać bezpłatne prześwietlenie piersi.

Oferta skierowana jest do kobiet w wieku od 45 do 74 lat, które spełniają jedno z kryteriów: nie miały wykonywanej mammografii w ciągu ostatnich dwóch lat; otrzymały w ramach programu profilaktyki pisemne wskazanie do wykonania ponownej mammografii po 12 miesiącach.

Dzisiaj (**6 grudnia**) **w Chełmie** mammobus stał będzie na parkingu przy Kauflandzie, ul. 3 Maja. Na badania można się zgłaszać od godziny 9:00 do 17:00. Telefon do rejestracji 58 767 34 44. Z kolei **13 grudnia** w godz. 9:00-17:00 autopracownia parkować będzie przy pawilonie Chrobry, ul. Lwowska 13. Zapisy pod nr tel. 42 254 64 11 lub 517 544 004.

Również dzisiaj (**6 grudnia**) badania będzie można wykonać **w Krasnymstawie**. Mammobus w godz. 09:00-17:00 będzie stał przy Miejskim Ośrodku Sportu i Rekreacji, ul. Sobieskiego 4. Zarejestrować się można, dzwoniąc pod nr 58 767 34 44.

Na wizytę należy wziąć ze sobą dokument tożsamości i zdjęcia z poprzednich mammografii, o ile była robiona. Nie jest wymagane skierowanie lekarskie. Badania finansowane są przez Narodowy Fundusz Zdrowia. **szer**

REGION To ostatni dzwonek, żeby zrobić badania w ramach Profilaktyki 40 Plus

Taka szansa może się nie powtórzyć

Tylko do końca roku realizowany jest Program Ministerstwa Zdrowia propagujący odbudowę zdrowia Polaków pod nazwą Profilaktyka 40 Plus. Warto skorzystać z tej możliwości i sprawdzić kondycję swojego organizmu.

fot. pexels.com/ Thirdman

Program opracowany został po to, by zachęcić Polaków do badań profilaktycznych po 40. roku życia. W jego ramach osoby zainteresowane mogą skorzystać z nich bezpłatnie.

Dzięki oferowanym badaniom można w porę wykryć objawy różnych schorzeń, aby szybko rozpocząć ich leczenie. Dotyczy to między innymi chorób układu krążeniowego – serca i naczyń krwionośnych, chorób wątroby, cukrzycy, nowotworów.

Profilaktyka 40 Plus na Lubelszczyźnie

- Do połowy listopada 2024 roku w województwie lubelskim z programu skorzystało blisko 420 tysięcy mieszkańców naszego regionu (419 598), w tym niemal 250 tysięcy kobiet (249 754) i prawie 170 tysięcy mężczyzn (169 844) – mówi **Małgorzata Bartoszek**, rzecznik prasowa Lubelskiego Oddziału Wojewódzkiego NFZ. - Program profilaktyka 40 Plus potrwa do końca grudnia, został więc niespełna miesiąc, aby zrobić badania. Z Profilaktyki 40 Plus może korzystać każdy, kto ukończył 40 lat i nie korzystał wcześniej z programu lub skorzystał z niego, ale od ostatniego badania minęło co najmniej 12 miesięcy. Nie obowiązuje rejonizacja, pacjent może wybrać datę i godzinę i umówić się na badania w placówce, która mu najbardziej odpowiada. Wystarczy mieć ze sobą dowód osobisty – dodaje rzeczniczka.

Jak skorzystać z badań w ramach programu

Żeby skorzystać z programu, wystarczy wypełnić ankietę. Można to zrobić na Internetowym Koncie Pacjenta IKP lub w aplikacji mojeIKP albo w placówce medycznej, która uczestniczy w programie.

Na podstawie ankiety zostaną ocenione czynniki ryzyka oraz wygenerowane zostanie e-skierowanie, a wtedy wystarczy zgłosić się do wybranej przez siebie placówki z dowodem tożsamości.

Osoby, które już korzystały z programu, nie muszą ponownie wypełniać ankiety. Po upływie 12 miesięcy od badań, w systemie automatycznie wygeneruje się skierowanie na ponowne badanie.

Co zawiera pakiet badań

To, jaki zakres badań będzie dostępny, zależy od odpowiedzi udzielonych w ankiecie. Badania diagnostyczne, które wchodzą w skład programu Profilaktyka 40 Plus, dzielą się na trzy grupy: badania dla kobiet, badania dla mężczyzn i pakiet wspólny.

Pakiet badań diagnostycznych dla kobiet: morfologia krwi obwodowej ze wzorem odsetkowym i płytkami krwi, stężenie cholesterolu całkowitego albo kontrolny profil lipidowy, stężenie glukozy we krwi, próby wątrobowe: AlAT, AspAT, GGTP, poziom kreatyniny we krwi, badanie ogólne moczu, poziom kwasu moczowego we krwi, krew utajona w kale – metodą immunochemiczną (iFOBT).

Pakiet badań diagnostycznych dla mężczyzn: morfologia krwi obwodowej ze wzorem odsetkowym i płytkami krwi, stężenie cholesterolu całkowitego albo kontrolny profil lipidowy, stężenie glukozy we krwi, próby wątrobowe: AlAT, AspAT, GGTP, poziom kreatyniny we krwi, badanie ogólne moczu, poziom kwasu moczowego we krwi, krew utajona w kale – metodą immunochemiczną (iFOBT), PSA – antygen swoisty dla stercza całkowity.

Pakiet badań diagnostycznych wspólny: pomiar ciśnienia tętniczego, pomiar masy ciała, wzrostu, obwodu w pasie, obliczenie wskaźnika masy ciała (BMI).

Na Lubelszczyźnie badania w ramach programu można wykonać w 244 miejscach (przychodnie, laboratoria). Wykaz tych miejsc dostępny jest na stronie pacjent.gov.pl. **szer**

ALMED Specjalistyczne Gabinety Lekarskie
UWAGA!
ZMIANA LOKALIZACJI!
Przychodnia NZOZ Almed
Specjalistyczne Gabinety Lekarskie sp. z o.o.
(Poradnia Kardiologiczna)
została przeniesiona
na ulicę 1 Pułku Szwoleżerów 25 w Chełmie
tel. 82 565 66 55, kom. 571 403 400

LEK DENT
Niepubliczny Zakład Opieki Zdrowotnej
• Leczenie stomatologiczne
Agnieszka Wojewoda - Torój
Alicja Dyszewska - Wojewoda
Barbara Wojewoda
Czynne: pon. - pt. 8.00 - 18.00
sob. 8.00 - 14.00
Rejestracja
82 563 13 53
82 565 13 53
Chełm, ul. Wołyńska 32
6974

LEK DENT Chełm ul. Wołyńska 32
Dr n.med.
Krzysztof Wojewoda
Specjalista Ginekolog-Położnik
zaprasza
wtorki środy piątki
USG i KTG (w ramach wizyty)
Kolposkopia
Rejestracja tel.
82 563 13 53, 82 565 13 53
4184

PRACOWNIA PROTETYCZNA
Technik dentystyczny
Jadwiga Branecka - Kania
pl. Kupiecki 10 (II piętro)
pon. - pt.:
10.00 - 16.00
Tel: 606 902 148
3858

690-008-929
PUNKT PROTETYKI SŁUCHU
AUDMED
BEZPŁATNE BADANIA SŁUCHU
Wizyty domowe, szeroki wybór aparatów słuchowych, baterii i akcesoriów
Chełm, ul. Piłsudskiego 11B, gabinet nr 6
tel. 690 008 929
e-mail: gabinet@audmed.pl
8284

Lek. med. Zbigniew Bąk
SPECJALISTA
NEUROLOG
Chełm, ul. Zachodnia 41
(os. Gwarek)
Przyjmuje: poniedziałki, czwartki, od godz. 16.00
Rejestracja telefoniczna
82 564 30 74
3236

APTEKA Na Deptaku
pn-pt 7:00 - 19:00
sob 7:00 - 15:00
ul. Lwowska 21/7
Chełm
3650

NEUROLOGICZNY GABINET LEKARSKI
lekarz Teresa Serwacka spec. neurolog
Pracownia EEG - badanie czynności mózgu
DOPPLER - przepływ krwi (tętnice, żyły)
USG
Chełm, Rejowiecka 119
Rejestracja tel.: 502 297 639, 508 654 759
82 565 56 98, 512 835 211
7237

GABINET ZDROWIA PSYCHICZNEGO
PRZYCHODNIA SPECJALISTYCZNA CENTRUM
Dr n. med. Marek Daniłosio
lekarz specjalista psychiatra
specjalista psychiatra dzieci i młodzieży, psychoterapeuta
leczenie zaburzeń psychicznych u dorosłych, młodzieży i dzieci
Chełm, ul. Szpitalna 47/10
82 569 90 10, 82 569 90 11
www.przychodniacentrum.com
7838

APTEKA pomocna
pn - pt 7:00 - 20:00
sob 8:00 - 18:00
ul. Szpitalna 40
Chełm
4749

www.nzozlekdent.pl
LEK-DENT Chełm, ul. Wołyńska 32
lek. med.
Tomasz Wojewoda
specjalista ginekolog-położnik
zaprasza
poniedziałki - 16:00 - 18:00
KOMPLEKSOWA OPIEKA położnicza i ginekologiczna
USG, KTG i cytologia
Rejestracja tel.
82 563 13 53, 82 565 13 53
3061

PSYCHOTERAPEUTA
EWA JOACHIMOWICZ
Gabinet Psychoterapii i Rozwoju Nako
784 912 289
Chełm, ul. Wołyńska 32, gab. 33
Terapia indywidualna: dzieci, młodzież, dorośli
Terapia par, małżeństw
6929

eprasa.pl 4592cde709

GMINA BIAŁOPOLE Rolnicy biją na alarm w sprawie polityki rolnej UE

Wyjechali ciągnikami na drogę, by ponownie walczyć o swoje

fot. źródło: Gmina Białopole

„Produkty rolno-spożywcze spoza Unii Europejskiej niszczą wewnętrzny rynek całej wspólnoty". To jeden z głównych powodów, dla których rolnicy z gminy Białopole postanowili rozpocząć w miniony wtorek, 3 grudnia, kolejną akcję protestacyjną. Zapewniają, że tym razem nie chodziło o niskie ceny zbytu wyprodukowanych przez nich płodów, ale regulacje, które mogą trwale zniszczyć kształt europejskiego, a więc i polskiego rolnictwa. Na drodze wojewódzkiej nr 844 protestujący pozostali przez sześć godzin.

Kurz wcale nie opadł. Trzeba walczyć dalej

Jeden z organizatorów protestu, **Stefan Brzuchala**, w rozmowie z nami stwierdził, że wbrew obiegowym opiniom kryzys w polskich gospodarstwach wcale się nie skończył, a wręcz przeciwnie – do zestawu starych problemów doszły nowe. Przed rokiem polscy producenci narzekali na niskie ceny skupu, które wówczas spowodowane były głównie napływem słabej jakości płodów zza naszej wschodniej granicy. Teraz na opłacalność wpłynąć mają regulacje, które planuje wprowadzić europejska administracja.

Rolników niepokoją między innymi zapowiedzi dotyczące zawarcia umowy pomiędzy UE a zrzeszeniem Mercosur. W skład tej powołanej na początku lat 90. struktury wchodzą kraje Ameryki Południowej. W tej chwili pełnoprawnymi członkami są: Argentyna, Boliwia, Brazylia, Paragwaj, Urugwaj i Wenezuela. Status państwa stowarzyszonego (czyli takiego, które korzysta ze strefy wolnego handlu, ale nie korzyści wynikających z unii celnej – przyp. red.) posiadają natomiast: Chile, Peru, Ekwador, Kolumbia, Gujana i Surinam.

Zdaniem producentów umowa o wolnym handlu pomiędzy wspólnotą a Mercosur wpłynie negatywnie na kondycję polskiego rynku rolnego, ponieważ zostanie wprost zalany produktami obcego pochodzenia, wypierając tym samym żywność produkowaną przez naszych rodzimych producentów.

- Naprawdę trudno to zrozumieć. Przecież po to współtworzyliśmy europejską politykę rolną, aby wprowadzać na wspólnotowy rynek bezpieczną, dobrej jakości żywność. Nie bez znaczenia pozostawał również aspekt ekonomiczny, ponieważ produkty miały być sprzedawane po cenie przystępnej dla przeciętnego konsumenta. Tymczasem zaplanowano już wprowadzenie na nasz rynek produktów spoza UE, które nie muszą spełniać w zasadzie żadnych wymagań. Produkty te uprawiane są często przy użyciu środków ochrony roślin, które u nas zakazane są od wielu, wielu lat – zaznaczył, odnosząc się do problemów, Brzuchala.

Jednym przykręcają, a innym poluzowują „śrubę"

Rolnicy zauważają też inne problemy. Mówią między innymi o paszach, którymi są, a w zasadzie muszą być karmione zwierzęta wewnątrz wspólnoty. Uważają, że niezdrowa konkurencja dotknie wkrótce także tego obszaru.

- W innych krajach pasze oraz środki wykorzystywane do leczenia zwierząt nie przechodzą tak restrykcyjnych kontroli, jak u nas. Inne są też standardy związane chociażby z pakowaniem i przechowywaniem żywności. Przecież obowiązujące nas procedury wypracowano po to, aby konsumenci otrzymywali bezpieczną żywność. Teraz próbuje się to przekreślić. W imię czego? - dziwił się rolnik.

Tym samym na proponowanych przez UE rozwiązaniach stracą wszyscy – i rolnicy, którzy nie będą stanowili dla Mercosur w zasadzie żadnej konkurencji, jak i konsumenci, na których stołach pojawią się niesprawdzone produkty.

Regulacje, regulacje, regulacje...

Na tym jednak długa lista bolączek się nie kończy. Polskie rolnictwo umiera także przez zapisy związane z tzw. zielonym ładem. Dlaczego? Europejska administracja chciałaby, aby spod produkcji zostało wyłączone 4, a docelowo 10% wszystkich gruntów rolnych.

- Do tego należy dopisać również ograniczenia związane ze stosowaniem środków ochrony roślin. Mówi się o tym, że ograniczenia mają osiągnąć poziom nawet 50%. Niepokoi nas również pomysł zalewania rolniczych gruntów. To urzędnicy z Brukseli podejmą decyzję o tym, czy zalać wodą użytkowane przez rolnika pole, czy też nie. Jaka to skala? W Polsce mówimy o 400 tys. ha takich gruntów – podkreślają polscy producenci.

Jednym słowem - o wszystkim zdecyduje już wkrótce urzędnik. Będzie decydował o tym, co może zasiać na swoim polu rolnik, a czego mu zasiać nie wolno. Podobno pod uwagę brane są nawet takie rozwiązania jak konieczność wykonywania specjalnych zdjęć rozsypanego na polu obornika.

Rolnicy alarmują też w sprawie stale pogarszającej się kondycji sektora związanego z hodowlą zwierząt. Ich zdaniem odbudowa i rozwój hodowli to klucz do utrzymania opłacalności.

- Niestety, rolnictwo to system naczyń połączonych. Nie sposób wykluczyć jednego elementu w taki sposób, żeby nie wpłynęło to na inne. Jeśli zmiany będą postępować, to doprowadzi to po prostu do upadku polskiego rolnictwa. My mamy już po ok. 60 lat, ale są młodzi, którzy naprawdę nie zdają sobie sprawy z zagrożeń, jakie wiążą się z nową, europejską polityką. Protestujemy także dla nich – podkreślał w dniu protestu Stefan Brzuchala.

Tym razem akcja przybrała formę protestu ostrzegawczego. Co jakiś czas na biegnącą w kierunku Hrubieszowa drogę nr 844 wyjeżdżała kolumna ciągników, które po pokonaniu kilku kilometrów zawracały z powrotem w kierunku Białopola. Rolnicy ostrzegają jednak, że jeżeli zapowiadane zmiany wejdą w życie, swoje niezadowolenie wyrażą znacznie ostrzej, niż teraz. **RC**

Warsztatom samochodowym brakuje rąk do pracy

Większość warsztatów samochodowych ma problem z kadrą. Brakuje im mechaników. Tymczasem szkoły branżowe nie są oblegane.

Aż 75 procent spośród 24 tys. działających w Polsce warsztatów samochodowych poszukuje pracowników. Na rynku brakuje mechaników i – jak mówi prezes Stowarzyszenia Dystrybutorów i Producentów Części Motoryzacyjnych SDCM **Tomasz Bęben** – problem jest poważny.

– Mimo rosnącego zapotrzebowania na usługi warsztaty samochodowe borykają się z dramatycznym niedoborem wykwalifikowanych pracowników. Ta sytuacja ma daleko idące konsekwencje, odczuwalne zarówno przez właścicieli warsztatów, jak i przez kierowców, którzy często muszą się ustawiać w kolejkach w oczekiwaniu na naprawę samochodu – ocenia w Polskim Radiu 24.

Samochodów w Polsce przybywa i każdy z nich – wcześniej czy później – musi zajechać do warsztatu. To nie są też czasy „maluchów" czy polonezów, kiedy wiele rzeczy umieli naprawić sami właściciele. Dzisiaj samochody są naszpikowane elektroniką, a to wymaga odpowiedniego wyszkolenia mechanika.

Tymczasem ten zawód cały czas kojarzy się z „brudną i ciężką robotą".

– Wielu potencjalnych adeptów odstrasza nie najlepszy wizerunek tej profesji. Stereotypowe skojarzenia to brudne ręce i ciężka praca fizyczna w kanale czy pod podnośnikiem. Tyle że obecnie praca w warsztacie wygląda inaczej – podkreśla Tomasz Bęben.

I wyjaśnia: – Dzisiejsi mechanicy to często wysoko wykwalifikowani specjaliści z dyplomem inżyniera, którzy w coraz większym stopniu wykorzystują zaawansowane systemy komputerowe i elektroniczne. Współczesne samochody to skomplikowane maszyny, których obsługa wymaga nie tylko wiedzy mechanicznej, ale również umiejętności z zakresu mechatroniki, elektroniki, a nawet informatyki.

Tymczasem szkoły branżowe nie przeżywają oblężenia. **Ryszard Morawski**, dyrektor Zespołu Szkół Samochodowych w Lublinie, powiedział w RMF FM, że chętni do nauki się zgłaszają, ale nie zawsze przychodzą z myślą, żeby pracować potem w warsztacie.

– Wszyscy ci, którzy chcą pracować w tym zawodzie, jak najbardziej mogą, tylko chyba trudno motywować uczniów do pozyskiwania jak największych umiejętności i wiedzy – podkreśla.

Zgodnie z badaniami serwisu wynagrodzenia.pl mediana zarobków mechaników samochodowych wynosi 5940 zł brutto. **News 4 Media**

Oddaj samochód na złom. Dostaniesz kasę

Narodowy Fundusz Ochrony Środowiska i Gospodarki Wodnej rusza z programem „Mój elektryk 2.0". Będzie można otrzymać nawet 40 tysięcy złotych.

Nie każdy może skorzystać z tego programu. Jakie warunki trzeba spełnić, żeby otrzymać pomoc?

„Mój elektryk 2.0" nie dla wszystkich

Program skierowany jest do osób fizycznych i przedsiębiorców, którzy planują zakup, leasing lub wynajem nowego samochodu elektrycznego. Wartość pojazdu nie może przekroczyć 225 tys. zł, a jego przebieg nie może być większy niż 6 tys. km.

Start programu zaplanowano na 2025 rok. Na jego realizację przeznaczono 1,6 miliarda złotych.

Za złomowanie starego auta dostaniesz premię

Właściciele pojazdów, którzy zezłomowali swoje samochody

fot. Canva

po 1 lutego 2020 roku, a posiadali je przez minimum trzy lata, mogą liczyć na dodatkowe pieniądze.

Bonus w wysokości kilku tysięcy złotych przewidziano dla:

- osób, które spełniają warunki dotyczące stażu posiadania auta i daty jego złomowania,
- osób o niższych dochodach (przy dochodzie ostatecznego odbiorcy nie większym niż 120 tys. zł rocznie).

Osoby fizyczne na zakup samochodu na prąd mogą otrzymać 18 750 zł dotacji. Do tego dochodzi 10 tys. zł, jeśli zdecydujemy się na zezłomowanie samochodu spalinowego. Jeśli nasz roczny dochód nie przekracza 120 tys. zł, to w ramach programu dostaniemy jeszcze 11 250 zł.

Maksymalna kwota wsparcia wynosi 40 tys. zł.

Na dwoje babka wróżyła

Eksperci zauważają, że z jednej strony „Mój elektryk 2.0" może znacznie przyspieszyć rozwój elektryfikacji transportu w Polsce, z drugiej – nie brakuje obaw związanych z jego nieprzychylnymi skutkami.

Do obaw można zaliczyć m.in. wzrost cen samochodów spalinowych, które mogą stać się bardziej pożądane przez osoby niezdolne do zakupu aut na prąd, oraz pogłębienie różnic społecznych – dotacje mogą bardziej wspierać zamożniejsze gospodarstwa domowe.

Według danych z Licznika Elektromobilności z końca października 2024 roku w Polsce było zarejestrowanych łącznie 76 240 całkowicie elektrycznych samochodów osobowych i użytkowych. **News 4Media**

2269
NOWOŚĆ!!!
Sprawdzenie auta przed zakupem
- elementy, które były malowane
- geometrię i stan zawieszenia
- komputerowy odczyt usterek
- stan układu hamulcowego
MOTO-POL
Chełm, al. Przyjaźni 2
tel./fax (82) 565 50 30
GOODYEAR DUNLOP FULDA DĘBICA

2007
SAMOCHODOWE INSTALACJE GAZOWE
elcar
MONTAŻ - SERWIS • SPRZEDAŻ CZĘŚCI
KLIMATYZACJA AUTOELEKTRONIKA
Chełm, ul. Zawadówka 22
82 5602114, 503 156 879
elcar@auto-gaz.chelm.pl
SERWIS SYSTEMÓW HOLENDERSKICH
VIALLE ecom LOVATO BRC LANDI RENZO AG

CHEŁM OPON SERWIS Baza
OPONY CAŁOROCZNE
82/565-18-95
CHEŁM
Dembowskiego 1/2
3323

eprasa.pl 4592cde709

Zwycięstwo pełne dramaturgii

SIATKÓWKA Domowe spotkanie ChKS-u Chełm z BAS-em Białystok nie należało do łatwych i dostarczyło mnóstwa emocji - zarówno zawodnikom, jak i kibicom, którzy zapełnili halę MOSiR do ostatniego miejsca. Po straconym pierwszym secie gospodarze wygrali trzy kolejne, jednak tylko w ostatnim wyraźnie odskoczyli przyjezdnym. Dzięki wygranej 3:1 (23:25, 25:21, 25:23, 25:16) ChKS Chełm wciąż zajmuje miejsce lidera Tauron I Ligi.

fot. ChKS Chełm

Pierwszy set biało-zieloni zaczęli od zdobycia dwóch punktów, jednak białostoczanie wyrównali, kiedy w pole serwisowe wszedł grający w zeszłym sezonie w szeregach ChKS-u **Mikołaj Miszczuk**. Później walka toczyła się punkt za punkt, ale po stanie 9:9 to przyjezdni zaczęli budować sobie przewagę. Wyraźnie dobrą dyspozycję zaznaczył atakujący BAS-u **Jan Król**, który popisał się asem serwisom, który jeszcze wyraźniej dodał skrzydeł jego zespołowi. Drużyna z Białegostoku trzymała cały czas dystans dwóch lub trzech oczek, co wystarczyło, aby to ona jako pierwsza wyszła na prowadzenie w partiach. W końcówce przyjezdnym lekko dopomogło szczęście, ponieważ przy set-ballu piłka ledwo przeszła nad siatką, co zaskoczyło gospodarzy i nie zdążyli jej odbić.

Na drugą część spotkania biało-zieloni wyszli bardziej skoncentrowani, co przełożyło się na grę. Pierwszy punkt zdobyli co prawda siatkarze z Białegostoku, jednak wyrównał **Paweł Rusin**, a następnie dwa asy serwisowe z rzędu dołożył **Mariusz Marcyniak**. Po drodze do akcji wkroczył jeszcze z mocnym uderzeniem **Łukasz Swodczyk**, dobrze prezentowali się również **Jędrzej Goss** i **Łukasz Łapszyński**, czujność zachowali także **Kacper Gonciarz** i libero **Bartosz Fijałek**. Przy prowadzeniu 13:9 pojawiły się jednak problemy, które skrzętnie wykorzystali goście, doprowadzając do remisu, który pojawił się na tablicy po asie serwisowym **Jakuba Zimoląga**. Krótka walka na wyrównania zakończyła się jednak powrotem skuteczności gospodarzy, którzy popełniali również mniej błędów. I właśnie pomyłka kosztowała BAS stratę seta, ponieważ przy stanie 24:21 dla ChKS-u piłkę w siatkę zaserwował **Dawid Gruszczyński**.

Początek trzeciego seta wskazywał na to, że goście tak łatwo nie odpuszczą, a kiedy w pole serwisowe wszedł Jakub Zimoląg, udało im się odskoczyć na 5:2. Biało-zieloni szybko jednak zniwelowali straty, do czego cegiełki dołożył „gwóźdź" Jędrzeja Gossa, blok-atak Mariusza Marcyniaka i Kacpra Gonciarza, a także „kiwka" Łukasza Łapszyńskiego, z kolei dobrą grę po drugiej stronie siatki kontynuował przede wszystkim Jan Król. Ostatnim remisem w tej części spotkania był wynik 11:11, po którym prowadzenie dał gospodarzom Łukasz Swodczyk, następnie asa dołożył Jędrzej Goss, a chwilę później po jego mocnym i powrotnym serwisie piłkę dobił Paweł Rusin. Gościom pozostało gonić wynik i różnica raz malała, a raz rosła, w końcówce nie brakowało dramaturgii, jednak finalnie Dawid Gruszczyński zrobił „powtórkę z rozrywki" i przy stanie 24:23 dla chełmian zaserwował piłkę prosto w siatkę.

Czwarty set zaczął się od wymiany punktów, a momentem zwrotnym okazało się ósme oczko dla gospodarzy, które zafundował Kacper Gonciarz, jego as serwisowy wyraźnie zaskoczył siatkarzy z Białegostoku. Dominacja ChKS-u uwidaczniała się z każdą minutą, goście mieli problem nie tylko z odbieraniem piłki, ale również przebiciem się przez nasz blok. Biało-zieloni odskoczyli im aż na 21:13 i było już pewne, że BAS nie podniesie się na tyle, żeby doprowadził do tie-breaku. O ich losie, a tym samym o kolejnym zwycięstwie zespołu z Chełma przesądził natomiast Łukasz Swodczyk.

Nagrodę MVP meczu otrzymał libero ChKS-u Chełm Bartosz Fijałek, który popisał się wieloma świetnymi i nieraz ofiarnymi odbiorami niełatwych piłek.

- Bardzo ciężkie spotkanie, czego się zresztą spodziewaliśmy, bo w tej lidze nie ma łatwych rywali, a poza tym każdy chce nas pokonać, ponieważ jesteśmy liderem - mówił po meczu trener ChKS-u Chełm **Krzysztof Andrzejewski**. - Zespół z Białegostoku zagrał bardzo ambitnie, chociaż wiele z ich mocnych stron udało się nam ograniczyć. Nie znaleźliśmy jednak recepty na Jana Króla, który grał niezwykle skutecznie i napsuł nam sporo krwi. Cieszę się, że po przegranym pierwszym secie podnieśliśmy się i nie daliśmy już gościom więcej szans na zmianę wyniku.

Kolejne spotkanie ChKS zagra na wyjeździe w piątek (6 grudnia) i zmierzy się z wiceliderem stawki, czyli KPS-em Siedlce. A więcej zdjęć z meczu z BAS-em Białystok na supertydzien.pl.

Skład ChKSu: Mariusz Marcyniak, Paweł Rusin, Kacper Gonciarz, Bartosz Fijałek, Łukasz Swodczyk, Jędrzej Goss, Łukasz Łapszyński. **MP**

Tabela:

1. ChKS Chełm	11	32	33-6
2. KPS Siedlce	11	29	32-12
3. Visła Bydgoszcz	12	23	29-16
4. Avia Świdnik	11	22	25-17
5. MCKiS Jaworzno	12	21	27-22
6. KKS Mickiewicz Klucz.	11	18	21-20
7. BAS Białystok	11	17	21-23
8. BBTS Bielsko-Biała	11	17	22-20
9. Astra Nowa Sól	11	16	19-21
10. Lechia Tom. Maz.	11	15	21-20
11. WKS Czarni Radom	11	14	21-23
12. CUK Anioły Toruń	11	13	18-23
13. AZS AGH Kraków	12	9	15-30
14. Olimpia Sulęcin	11	5	10-31
15. SMS PZPS Spała	13	4	7-37

Veni, vidi, vici Packa

DART 29 listopada w szeregach Steel Dart Chełm rozegrany został ostatni turniej jesiennej ligi. Do rywalizacji przystąpiło 19 osób, które walczyły o jak najlepsze lokaty w tabeli w formule 501 double out.

Pod tarczami pojawiło się dwóch debiutantów i jeden dawno widziany klasowy zawodnik - **Bartosz Pacek**, który udowodnił, że podczas nieobecności nie próżnował - tym razem wpadł i pozamiatał. Oprócz niego, do półfinałów awansowali **Sylwester Semeniuk**, **Karol Przebirowski** i **Grzegorz Cieślak**. Na tym etapie oba spotkania przebiegły „do jednej bramki" - Pacek 3:0 odprawił Semeniuka, a Przebirowski takim samym wynikiem Cieślaka. Ostatni z nich powetował sobie stratę i zwyciężył pojedynek o trzecie miejsce. W finale natomiast Bartosz Pacek pewnie, bo 4:0, pokonał Karola Przebirowskiego.

Podczas dziesiątego turnieju jesiennej ligi nie zabrakło kolejnych „wybryków" punktowych, a ich autorami byli: **Marcin Oleszczuk** (180 pkt), **Łukasz Duczmal** (bull finish), **Grzegorz Cieślak** (bull finish), **Łukasz Pluta** (180 pkt), **Krzysztof Jop** (180 pkt) i Bartosz Pacek (trzykrotnie 180 pkt, finisz 114 pkt, a także 15., 17. i 19. lotki).

MP

Znów była najlepsza

PŁYWANIE VI runda zawodów o Laur Lubelskiego Koziołka pomyślnie ułożyła się dla Zuzanny Zdybel, która nie schodzi z medalowej ścieżki. Reprezentantka UKS-u Wodnik Krasnystaw dwukrotnie stawała na najwyższym stopniu podium.

Zuzanna Zdybel po prawej

Zuzanna Zdybel była najlepsza wśród 13-latek zarówno na 50 m stylem motylkowym, jak i na 100 m stylem dowolnym. Niewiele do podium zabrakło z kolei **Hubertowi Bartnikowi**, który w gronie juniorów młodszych był czwarty na 100 m stylem dowolnym i szósty na 100 m stylem klasycznym. Pozostałe trzy zawodniczki krasnostawskiego Wodnika startowały w kategorii 9-latek. **Nikola Choduń** była 12. na 50 m stylem dowolnym, **Magdalena Klejna** 13. na 50 m stylem klasycznym i 20. na 50 m stylem dowolnym, zaś **Adrianna Dyśko** 17. na 50 m stylem dowolnym.

W zmaganiach w Lublinie brało udział ponad 500 uczestników z 20 klubów.

MP

Nasi na podium

SQUASH Reprezentanci Włodawy i Chełma znaleźli się w pierwszej trójce podczas II turnieju o Puchar Dyrektora Okręgowego Służby Więziennej w Lublinie. Gospodarzem zmagań był Chełmski Park Wodny.

W klasyfikacji drużynowej pierwsze miejsce przypadło Zakładowi Karnemu w Białej Podlaskiej, drugie Zakładowi Karnemu we Włodawie, zaś trzecie Zakładowi Karnemu w Chełmie. Indywidualnie złoto wywalczyli **Grzegorz Nogal** i **Edyta Banaszkiewicz**, srebro **Bartosz Bochen** i **Ewelina Bortacka**, a brąz **Grzegorz Słabek** i ex aequo **Paulina Kaczmarska** i **Karolina Dadas**.

MP

fot. Zakład Karny w Chełmie

eprasa.pl 4592cde709

Najmłodsi z górą medali

ZAPASY Mistrzostwa Województwa Lubelskiego w Woli Uhruskiej, które były jednocześnie Powiatowym Turniejem Zapaśniczym Dzieci i Młodzików, bardzo korzystnie ułożyły się dla najmłodszych reprezentantów naszego regionu, wśród których nie brakowało również zawodników Cementu Gryfa Chełm.

Wśród dzieci złote medale wywalczyli: **Zlata Dynysiuk**, **Kaja Mikitiuk**, **Maria Sosno** (wszystkie z ZS w Woli Uhruskiej), **Stella Kozak** (SP nr 6 w Chełmie), **Wojciech Wawryniuk** (SP w Strupinie), **Marcel Sierpiński** (ZS w Woli Uhruskiej), **Maksym Palczyński** (SP w Strupinie), **Mikołaj Kostkowski** (SP w Żółtańcach), **Karol Kierejewski** (SP Razem w Chełmie), **Miłosz Frej** (SP nr 5 w Chełmie) i **Alan Nash** (SP nr 7 w Chełmie), srebrne: **Laura Golińska** (ZS w Woli Uhruskiej), **Amelia Wasyńczuk** (ZS w Woli Uhruskiej), **Amelia Honory** (SP w Rudzie-Hucie), **Kornelia Bąk** (SP 6 w Chełmie), **Agata Wilkos** (SP w Rudzie-Hucie), **Klara Dąbrowska** (ZS w Woli Uhruskiej), **Kacper Gałęza** (SP w Żółtańcach), **Mikołaj Głowacki** (SP w Leśniowicach), **Bartosz Mazur** (SP 4 w Chełmie), **Oliwier Ragan** (SP 3 w Chełmie), **Tymoteusz Szewczuk** (SP Razem w Chełmie), **Wojciech Nafalski** (SP w Strupinie), **Daniel Kotek** (SP w Strupinie) i **Karol Mróz** (SP w Leśniowicach), a brązowe: **Lila Gałgańska**, **Iga Filipiuk**, **Zofia Tokarska**, **Julia Sulej**, **Amanda Urban**, **Kaja Preussner** (wszystkie ZS w Woli Uhruskiej), **Maria Dziadko** (SP w Uhrze), **Daniel Skoczylas** (ZS w Woli Uhruskiej), **Wojciech Kitaszewski** (SP 8 w Chełmie), **Leon Olek** (SP 6 w Chełmie), **Jakub Przetak** (SP w Rudzie-Hucie), **Dominik Mazur** (SP 4 w Chełmie), **Igor Walczuk** (SP 5 w Chełmie), **Wiktor Kamiński** (SP 3 w Chełmie), **Przemysław Trojanowski** (SP w Strupinie), **Szymon Oczkowski** (SP 7 w Chełmie) i **Brajan Gil** (SP 3 w Chełmie).

W grupie młodzików na najwyższym stopniu podium stanęli: **Xenia Nadolska** (SP w Żółtańcach), **Zofia Jankowska** (SP 6 w Chełmie), **Natalia Strojna** (SP w Okszowie), **Blanka Golec** (SP w Strupinie), **Hubert Czarnecki** (SP 7 w Chełmie), **Kamil Kierejewski** (SP Razem w Chełmie), **Jakub Biały** (SP w Żółtańcach), **Mikołaj Danicki** (SP w Rudzie-Hucie) i **Filip Sierpiński** (SP 7 w Chełmie), na drugim: **Hanna Potrapeluk** (SP 4 w Chełmie), **Lena Chudzicka** (ZSS w Chełmie), **Blanka Jańczuk** (SP w Stołpiu), **Wiktoria Przyczyna** (SP Razem w Chełmie), **Amelia Solak** (SP 1 w Chełmie), **Karolina Szafrańska** (SP 1 w Chełmie), **Izabela Bartosik** (ZS w Woli Uhruskiej), **Tycjan Bielak** (SP w Żółtańcach), **Piotr Paciejewski**, **Ryszard Walczuk**, **Cezary Wilkos**, **Adam Gąsiorowski** (wszyscy SP w Rudzie-Hucie), **Gabriel Turewicz** (SP 7 w Chełmie) i **Wojciech Furdal** (SP w Strupinie), natomiast trzecie: **Izabela Wawron** (SP 4 w Chełmie), **Justyna Zublilewicz** (ZSEiM w Chełmie), **Julia Zuzańska** (SP w Okszowie), **Oliwia Pietrzak** (IV LO w Chełmie), **Maiki Preussner** (SP w Rudzie-Hucie), **Piotr Kurda** (SP 7 w Chełmie), **Krystian Rac** (SP 3 w Chełmie), **Piotr Stupak** (SP 7 w Chełmie), **Julian Sawić** (SP w Rudzie-Hucie), **Kacper Czepiel** (SP w Strupinie) i **Dawid Wojtas** (SP w Strupinie).

Trenerami medalistów są: **Piotr Główka**, **Alicja Piersa**, **Krzysztof Gajek**, **Mirosław Czwaliński**, **Zdzisław Biały**, **Marcin Sadowski** i **Andrzej Gruszkowski**. **MP**

Triumfalne występy we Włodzimierzu

BOKS Czworo reprezentantów MKS-u Olimp Chełm powiększyło dorobek medalowy klubu dzięki świetnym występom w ukraińskich ringach. We Włodzimierzu, gdzie odbył się trzydniowy turniej, stawali w szranki m.in. z najlepszymi zawodnikami zza naszej wschodniej granicy.

Świetną dyspozycję zaprezentowała **Wiktoria Lichaczewska**, która stoczyła dwa zwycięskie pojedynki. W pierwszym wygrała przez RSC, w drugim jednogłośnie na punkty, czym zapewniła sobie brązowy medal. Trzykrotnie do ringu wchodził **Mikołaj Rondoś** i trzykrotnie był lepszy od swoich przeciwników, chociaż w ostatniej walce, w której mierzył się z lokalnym pięściarzem, został ogłoszony „przyjacielski remis".

- Podjęliśmy taką braterską decyzję ze względu na dobrą wieloletnią współpracę - wyjaśnia trener chełmskiego Olimpu **Konrad Rondoś**. - Mikołaj dał z siebie wszystko w każdym z pojedynków, a przy okazji mógł zmierzyć się z równymi sobie, ponieważ podczas turniejów w naszym kraju bywają trudności z dobraniem przeciwnika w jego kategorii wagowej.

Trzy walki w ringach Włodzimierza stoczył również **Kacper Siennica**, który wrócił do zmagań po dłuższej przerwie, ponieważ ostatni medal (brązowy) zdobył podczas zeszłorocznych mistrzostw Polski. W tym turnieju z kolei dwa starcia zwyciężył na punkty, w finale uległ natomiast reprezentantowi Ukrainy, ale ostatecznie zawiesił na szyi srebrny krążek. Jeszcze jedno trofeum dorzucił do dorobku MKS-u Olimp Chełm również wracający po przerwie **Hubert Nowosad**, który z powodu kontuzji zawodnika, z którym miał zmierzyć się w pierwszej kolejności, awansował od razu do finału. Tam zwyciężył już w pierwszej rundzie przez RSC, a ponadto został wybrany najlepszym pięściarzem turnieju.

- Jestem bardzo zadowolony z całej czwórki, bo nie są oni naszym głównym składem, ale budujący jest fakt, że mamy znacznie szerszą kadrę, dzięki której możemy walczyć o miejsca na podium - mówi **Konrad Rondoś**. - Pracujemy dalej i myślę, że w przyszłym roku będzie o nas głośniej na arenie krajowej. **MP**

To był zwycięski powrót

SIATKÓWKA Zawodnicy KPS-u Krasnystaw udanie rozpoczęli drugą rundę rozgrywek w wojewódzkiej lidze juniorów.

Na inaugurację tej części sezonu zespół prowadzony przez **Dariusza Dubaja** 3:0 (25:18, 25:23, 25:21) pokonał na wyjeździe LKPS Lublin, a tym samym powiększył przewagę nad resztą drużyn w tabeli. Jak przyznaje trener zwycięskiego składu, przed tym spotkaniem miał pewne obawy.

- W poprzednim spotkaniu w Krasnymstawie mieliśmy problem z tym przeciwnikiem, bo wygraliśmy dopiero w tie-breaku. Tym razem zaczęliśmy bardzo pewnie, pierwszy set wygraliśmy ze sporą przewagą, dwa pozostałe były bardziej wyrównane, ale i tak padły naszym łupem.

Kolejny mecz krasnostawscy siatkarze zagrają u siebie 11 grudnia i podejmą UKS Serbinów Biała Podlaska.

KPS Krasnystaw wystąpił w składzie: **Mikołaj Szewczak**, **Krystian Kosut**, **Mateusz Łusiak**, **Mateusz Mazurek**, **Kacper Korzeniowski**, **Filip Szkoda**, **Filip Czarnecki**, **Michał Matysiak** i **Łukasz Żukowski**. **MP**

Zwycięstwa i porażki przy stołach

TENIS STOŁOWY Reprezentanci chełmskiego Ogniwa, fajsławickiego Żaczka i włodawskiego SMS-u różnie wspominać będą ostatnie listopadowe zawody.

W II lidze Ogniwo Chełm podejmowało u siebie trzecią w tabeli drużynę MKS TS Gród Posadów i uległo jej 1:9. Jedyny punkt dla gospodarzy zdobył **Adam Szczurowski**, który pokonał **Andrzeja Łuszcza**. Blisko drugiego oczka był **Piotr Linde**, jednak ostatecznie musiał uznać wyższość **Aleksa Jushovskiija**. W tym samym czasie grupa młodszych reprezentantów Ogniwa startowała w II Wojewódzkim Turnieju Kwalifikacyjnym w Niedźwiadzie. Najlepiej wypadła **Wiktoria Piasecka** (nominalnie młodziczka), która zajęła trzecie miejsce w kadetkach. W kategorii żaków 13. miejsca zajęli **Szymon Guzowski** i **Kinga Guzowska**, zaś 17. **Aleksander Mokni**.

Wynikiem 5:5 zakończył się natomiast mecz w II lidze, w której SMS Włodawa podejmował MKS STS Lubartów. Punkty dla gospodarzy zgarnęli **Kamil Bajko** (1), **Jakub Zguczyński** (1,5) i **Szymon Zguczyński** (2,5). Przed tym spotkaniem klub rozegrał ósmy turniej organizowanego przez siebie Grand Prix, w którym najlepszy był **Tolek Kosiuk**, za nim uplasował się **Marian Włodyczuk**, a podium zamknął **Norbert Poprawski**. Zawodników SMS-u nie zabrakło również w turnieju w Niedźwiadzie. W żakach piąta była tam **Zofia Szmidt**, a 13. **Antoni Szmidt**. Z kolei w rywalizacji kadetów dziewiąta była **Zuzanna Szadura**, 13. Zofia Szmidt i **Tymon Jaworski**, zaś 17. Norbert Poprawski.

Zwycięstwo w III lidze dopisał natomiast do konta UKS Żaczek Fajsławice, który był gospodarzem meczu z zespołem KS GOK Trzydnik Duży i wygrał go 6:4. Punkty na wagę wygranej zdobyli: **Piotr Piotrkowski** (2), **Przemysław Stola** (2), **Bartłomiej Świdnik** (1) oraz **Paweł Suszek** (1). W II Wojewódzkim Turnieju Kwalifikacyjnym w Niedźwiadzie najlepiej poszło z kolei **Nikoli Urbańczyk**, która w kadetach zajęła piątą lokatę. **MP**

eprasa.pl 4592cde709

Nie sprostały Amerykankom

SIATKÓWKA PLAŻOWA

Wychowanka UKS-u Tempo Chełm Julia Radelczuk zakończyła sezon turniejowy. Ostatnim tegorocznym występem dla niej oraz dla grającej z nią Aleksandry Wachowicz były następne zmagania Beach Pro Tour Challenge, których gospodarzem było filipińskie Nuvali.

fot. kampas-sport.eu

W fazie grupowej **Julia Radelczuk** i **Aleksandra Wachowicz** mierzyły się z dwoma duetami ze Stanów Zjednoczonych - najpierw z **Madelyne Anderson** i **Brook Bauer**, a następnie z **Molly Shaw** i **Toni Rodriquez**. Pierwsze rywalki pokonały 2:1, w drugim musiały uznać wyższość przeciwniczek, które finalnie zwyciężył cały turniej.

W spotkaniu 18. rundy, w którym Polkom towarzyszyła myśl o awansie do fazy pucharowej, przyszło im się mierzyć z kolejnymi reprezentantkami Stanów Zjednoczonych - **Piper Ferch** i **Madison Shields**. Początkowo to Amerykanki dyktowały warunki, jednak Julia Radelczuk i Aleksandra Wachowicz doprowadziły do remisu 10:10. Na ich nieszczęście rywalki znów zaczęły się stopniowo oddalać, wygrywając pierwszego seta 21:16. W drugiej partii Polki wrzuciły wyższy bieg i - chociaż nie bez trudności - rezultatem 21:17 na swoją korzyść doprowadziły do tie-breaku. W nim walka szła „łeb w Łeb", jednak finalnie padł on łupem Amerykanek (15:13) i one przeszły do kolejnego etapu. Radelczuk i Wachowicz zgromadziły 29 punktów i zakończyły Beach Pro Tour Challenge Nuvali na 13. lokacie.

MP

Owocny wyjazd do Wielkopolski

BOKS Grupa młodych pięściarzy Centrum Sportów Walki Bastion w Chełmie nie na darmo pokonała 650 km. Z rozgrywanego w Złotowie Ogólnopolskiego Turnieju o Puchar Przewodniczącego Rady Miejskiej zawodnicy wrócili z kolejnymi medalami, a krzyżowali tam rękawice z doświadczonymi i utytułowanymi rywalami.

Na najwyższym stopniu podium stanął **Kordian Kułaga**, który wszedł do ringu z zawodnikiem z wyższej kategorii wagowej, ale nie dał mu szans, realizując założenia taktyczne i zadając celne ciosy proste. Drugi złoty medal to zasługa **Jakuba Świdronia**, który mierzył się z kolei z tegorocznym mistrzem Polski w swojej kategorii, a skutecznością zarówno w ataku, jak i w obronie wygrał jednogłośną decyzją sędziów.

Pozostali reprezentanci chełmskiego Bastionu, którzy również dobrze się zaprezentowali, zawiesili na szyjach srebrne krążki. **Wiktor Naklicki** stanął w szranki z tegorocznym wicemistrzem kraju i kilkukrotnie mocno trafił go prawą ręką, co jednak nie wystarczyło do zwycięstwa. **Alan Kubajka**, który postawił na ofensywę, również musiał uznać wyższość rywala, przegrywając przez niejednogłośną decyzję sędziów. Celność ataków **Alana Romanowa** nie wystarczyła z kolei, aby arbitrzy przyznali mu zwycięstwo nad „ruchliwym" przeciwnikiem. Niewiele do triumfu zabrakło również **Kornelowi Czajkowskiemu**, który boksował w wyższej kategorii wagowej i chociaż zadał więcej ciosów, to sędziowie wskazali wygraną jego rywala.

Pecha miał z kolei **Ksawery Sieciechowicz**, który tuż przed walką nabawił się kontuzji pleców i lekarz obecny na turnieju zabronił mu podejmowania ryzyka w ringu.

- Jestem dumny z nich wszystkich, ich ciężkie treningi, pasja i poświęcenie przynoszą efekty, a każde zawody to następne doświadczenie - mówi trener Centrum Sportów Walki Bastion w Chełmie **Wojciech Zaprawa**.

MP

W tym roku wcisnął „gaz do dechy"

MINIMOTOCYKLE 9-letni chełmianin Mieszko Kamiński odebrał już nagrodę za zajęcie drugiego miejsca w tegorocznych Motocyklowych Mistrzostwach Śląska organizowanych przez Duszan Team. Tym samym oficjalnie zakończył tegoroczny sezon, który obfitował w sukcesy.

fot. Krzycha Fotki

Mieszko Kamiński, rywalizujący w klasie pitbike junior 90, startował w tym roku sześciokrotnie. Jak mówi, najlepiej wspomina majowy występ w Trzyńcu, gdzie rozegrana została II runda Motocyklowych Mistrzostw Śląska.

Mieszko pierwszy z lewej
(fot. Team Naxa)

- Tam wygrałem jeden wyścig, a w drugim byłem drugi - mówi młody chełmianin. - Mniej zadowolony jestem ze startu na torze w Słomczynie. Nie lubię go, ponieważ opony w ogóle mi się na nim nie trzymają. W tym sezonie polubiłem za to tor w Kielcach, na nim zacząłem wierzyć w siebie i w tym roku byłem tam drugi. Dobrze nie wspominam natomiast Radomia, ale to dlatego, że mocno padało, a w takich warunkach ciężko mi się jeździ.

Ten sezon był trzecim, w którym Mieszko walczył o trofea pod okiem swojego taty i managera **Krzysztofa Kamińskiego**, który nie ukrywa zadowolenia z występów syna, ale wyciąga również konstruktywne wnioski.

- Mieszko to jeszcze młody chłopak i można powiedzieć, że wciąż jest na początku swojej przygody z tą dyscypliną. Dużo trenowaliśmy, ale być może zbyt mało w deszczu, co jest dla nas cenną uwagą na przyszłość. Tak naprawdę wszystko robimy sami. Na pewno, gdybyśmy działali w jakimś klubie czy teamie, byłoby łatwiej, bo mielibyśmy wsparcie profesjonalistów. Niemniej jednak uważam, że ten sezon był naprawdę dobry, skupialiśmy się nie tylko na wynikach, ale też na dobrej zabawie, a Mieszko pokazał, że bardzo mu zależy, że kocha to, co robi i chce dalej się w tym rozwijać.

Do tegorocznych sukcesów 9-letni zawodnik zalicza również m.in. rekord toru, który udało mu się osiągnąć w Kielcach.

- W tym wyścigu ścigałem się przede wszystkim z **Maćkiem Wilgockim**, raz to ja go wyprzedzałem, raz on mnie, i do samego finiszu nie wiadomo było, kto wygra. Ostatecznie udało się to jemu, ale ja jestem zadowolony, bo wykręciłem najlepszy czas, czym sam byłem zaskoczony.

Młody minimotocyklista odpoczywa po udanym sezonie, ale dba o formę, trenując również inne dyscypliny, m.in. lekkoatletykę, koszykówkę i piłkę nożną. Do powrotu na tory będzie natomiast przygotowywał się, kiedy pozna już terminarz startów, a to nastąpi na przełomie stycznia i lutego przyszłego roku.

- Na pewno znów będziemy chcieli przejechać cykl rund w Duszan Team, a co więcej, to pokaże czas i finanse - dodaje Krzysztof Kamiński. - Gdyby udało się nam pozyskać sponsorów, możliwości byłyby większe, więc to również istotna kwestia.

Więcej zdjęć z udanego sezonu Mieszka Kamińskiego, a także link do transmisji z gali wręczenia nagród na Arenie Zabrze znajdziecie na supertydzien.pl.

MP

Okazali się składem na medal

ZAPASY Reprezentanci lubelskiego, w których gronie znaleźli się również zawodnicy z Krasnegostawu i Włodawy, stanęli na podium podczas rozgrywanych w Teresinie Drużynowych Wojewódzkich Mistrzostw Polski Młodzików w zapasach w Stylu Wolnym. Ich opiekunami byli trenerzy Robert Lenart i Adam Swatek.

Wspólnie lubelscy zapaśnicy uplasowali się na drugiej lokacie, a w składzie drużyny znaleźli się: **Antoni Paprota** w kat. 35 kg (MLUKS Włodawa), **Gabriel Abbas** w kat. 35 kg (LMKS Krasnystaw), **Maciej Szymański** w kat. 38 kg (LMKS Krasnystaw), **Filip Żak** w kat. 38 kg (LKS Iskra Spiczyn), **Konrad Olech** w kat. 41 kg (LMKS Krasnystaw), **Matvii Bezruky** w kat. 41 kg (ZTS Sokół Lublin), **Adam Jośko** w kat. 48 kg (Orzeł Bełżyce), **Mateusz Matysiak** w kat. 52 kg (LMKS Krasnystaw), **Antoni Ceran** w kat. 57 kg (LUKS Suples Kraśnik), **Kacper Kończal** w kat. 62 kg (MLUKS Zapasy Włodawa), **Leo Chaciołka** w kat. 68 kg (MLUKS Włodawa), **Wojciech Gajos** w kat. 75 kg (ŁKS Iskra Spiczyn), **Oskar Wójcik** w kat. 85 kg (Orzeł Bełżyce) oraz **Jakub Dulak** w kat. 100 kg (LMKS Krasnystaw).

- Uważam, że drużyna spisała się doskonale, co zresztą potwierdza miejsce na podium, a w grupie rywalizowaliśmy z zawodnikami z województw: śląskiego, świętokrzyskiego i warmińsko-mazurskiego - relacjonuje trener **Robert Lenart**. - W finale spotkaliśmy się natomiast z województwem łódzkim, którego reprezentanci okazali się lepsi, chociaż walki z nami były naprawdę zacięte i wyrównane. Finalnie przegraliśmy 3:9.

MP

eprasa.pl 4592cde709

Z medalami w Toruniu

TAEKWONDO Trzykrotnie gościli na podium wychowankowie UKS-u Songo, którzy startowali w rozgrywanym w Toruniu Pucharze Polski Kadetów i Juniorów, a także towarzyszących mu zmaganiach młodzików. Klub wystawił do obu tych rywalizacji ośmioro reprezentantów.

W Pucharze Polski o medale walczyło troje taekwondoków krasnostawskiego Songo. Na piątych miejscach rywalizację zakończyli **Marcel Weremczuk** oraz **Izabela Kozłowska**, którzy w pojedynkach o brązowy medal musieli uznać wyższość swoich rywali. Poza punktowanymi lokatami, chociaż również po dobrych walkach, uplasował się natomiast **Bartosz Dziedzic**.

- Cała trójka miała wysoko postawioną poprzeczkę, a w przypadku Izy i Marcela na pewno górę wzięła presja, ponieważ obydwojgu przyszło walczyć z bardziej doświadczonymi zawodnikami. Myślę, że przez to też nie do końca mogli wykorzystać swoje umiejętności - podsumowuje trenerka **Katarzyna Kornicka**. - Przed nami kolejne treningi i dalsza praca, nie poddajemy się, aby te wysiłki przyniosły osiągnięcia w juniorach.

Reprezentantom UKS-u Songo lepiej poszło natomiast w turnieju młodzików towarzyszącemu rywalizacji pucharowej, czyli Toruń Cup. Złoty medal zdobył w nim **Filip Lewandowski**, srebrny **Emilia Wiącek**, zaś brązowy **Kacper Dąbrowa**. Na piątych lokatach uplasowali się natomiast **Bartosz Suski** i debiutujący w tej kategorii wiekowej **Dominik Dąbrowa**. **MP**

Stawali na podium w Spale

LEKKOATLETYKA Kilkunastoosobowa delegacja młodych sportowców z naszego regionu ma już za sobą VIII Halowe Ogólnopolskie Mistrzostwa Czwartków Lekkoatletycznych. W Spale udało im się wywalczyć dwa medale.

Trzecie miejsce w biegu na 60 m wywalczył **Oliwier Olczuk** (MKL Chełm), który osiągnął czas 8,49 sek. Brązowy krążek w skoku w dal dołożyła do zespołu reprezentantów naszego regionu **Marika Piwowar** (MKS Agros Chełm), która zaliczyła odległość 4,14 m. Tuż za podium, bo na czwartej lokacie uplasowała się **Kira Horshkova** (MKL Chełm), która dystans 600 m przebiegła w 1 min 58 sek. W pierwszej dziesiątce znaleźli się jeszcze: **Mikołaj Wach** (Polesie Urszulin) - 3 min 27 sek. w biegu na 1000 m (szóste miejsce), **Antoni Grabowicz** (Polesie Urszulin) - 51 sek. w biegu na 300 m (siódme miejsce), **Dagna Obydź** (MKS Agros Chełm) - 48 sek. w biegu na 300 m (dziewiąte miejsce), **Zuzanna Mazurek** (MKL Chełm) - 9,39 sek. w biegu na 60 m (dziesiąte miejsce) i **Zuzanna Tomasik** (MKS Agros Chełm) - 1,2 m w skoku wzwyż (dziesiąte miejsce).

Na dalszych pozycjach zmagania w Spale zakończyli natomiast: **Dominika Galus** z MKL-u Chełm (11. w biegu na 60 m - 9,47 sek.), **Olaf Ryć** z Polesia Urszulin (13. w biegu na 1000 m - 4 min 0,2 sek.), **Szymon Grabowicz** z Polesia Urszulin (13. w biegu na 60 m - 9,09 sek.), **Wiktoria Saganek** z MKS-u Agros Chełm (14. w biegu na 60 m - 10,48 sek.), **Maria Szatkowska** z MKS-u Agros Chełm (17. w skoku w dal - 3,81 m), **Dawid Kister** z MKL-u Chełm (18. w biegu na 60 m - 9,44 sek.), **Sofia Shykhalova** z SP nr 7 w Chełmie (21. w biegu na 300 m - 54 sek.), **Pola Kalińska** z MKL-u Chełm (23. w biegu na 600 m - 2 min 41 sek.).

Zawodnicy udali się do Spały pod opieką trenera **Mirosława Chudzika** (Polesie Urszulin) oraz **Tomasza Domańskiego** (Chełmskie Towarzystwo Krzewienia Kultury Fizycznej). **MP**

Biegają i pomagają

BIEGI Dwóch zawodników grupy Chełm Biega ma za sobą wymagające wyścigi na ponad 40-kilometrowych dystansach. Z kolei ich koledzy i koleżanki spotkali się w parku na „Górce", żeby pobiegać dla rekreacji, ale również w szczytnym celu.

Marek Lik, weteran zawodów na ekstremalnie długich dystansach i w równie ekstremalnych warunkach, wybrał się do Lublińca, aby pokonać ponad 42 km w XXI Maratonie Komandosa. Trasę poprowadzoną po piaszczystych i kamienistych ścieżkach, pokonał w 5 godz. 33 min 20 sek., mając na sobie pełne umundurowanie wojskowe oraz 10-kilogramowy plecak. Tym wynikiem zapewnił sobie 209. miejsce w open oraz szóste w swojej kategorii wiekowej.

Marek Lik

Bieg ukończyło blisko 800 osób z całej Polski.

W tym samym czasie czołowy maratończyk Chełm Biega, należący do elity World Marathon Majors **Andrzej Makaryczew**, wybrał się do hiszpańskiej Valencii, aby zmierzyć się z 44. edycją tamtejszej rywalizacji na królewskim dystansie. Ponad 42 km pokonał w 3 godz. 39 min 7 sek. Tegoroczna odsłona 44th Valencia Marathon była wyjątkowa, ponieważ miała na celu oddanie hołdu ofiarom i poszkodowanym przez huragan i powodzie, które nawiedziły Hiszpanię. W biegu wzięło udział prawie 30 000 osób z całego świata.

Grupa innych reprezentantów Chełm Biega spotkała się natomiast w parku na „Górce", aby zakończyć listopad 255. edycją miejscowego parkrunu. Tym razem miał on również charakter charytatywny, ponieważ uczestnicy wykazali się wielkimi sercami i zebrali mnóstwo darów, które za pośrednictwem naszej redakcji trafią do podopiecznych Domu Dziecka w Tuligłowach. **MP**

Nie dał szans rywalom

DART Włodawska liga darta zakończyła listopad drugim turniejem w ramach jesiennych rozgrywek. Do rywalizacji przed tarczami stanęło tym razem 12 osób.

Turniej wygrał **Kamil Struk**, drugie miejsce zajął **Wojciech Czegus**, natomiast podium uzupełnił **Dariusz Michalski**. Najwyższym „wybrykiem" było natomiast dwukrotne wrzucenie 180 pkt przez zwycięzcę zmagań.

- W najbliższy piątek, 6 grudnia, zapraszamy na kolejny, tym razem mikołajkowy turniej, niezmienne w barze Filip. Liczymy, że wszyscy będą zdrowi, a także odwiedzą nas goście spoza Włodawy - dodają organizatorzy. **MP**

Mikołajkowe szach-mat

SZACHY Sekcja szachowa MKS-u Agros Chełm zaprasza na otwarty XI Turniej Mikołajkowy, który rozegrany zostanie 7 grudnia w Szkole Podstawowej nr 3 w Chełmie. Początek rywalizacji o godz. 10.

W zmaganiach mogą wziąć udział uczniowie szkół podstawowych i średnich, bez względu na umiejętności i stopień zaawansowania w grze. Obecność zapowiedzieli m.in. reprezentanci sekcji szachowej chełmskiego Agrosu, którzy odnoszą sukcesy przy stołach zarówno w regionie, jak i dalszych zakątkach kraju. Będzie więc okazja, aby zmierzyć się także z nimi.

- Szachy to nie tylko dyscyplina sportowa, ale również wszechstronna dziedzina rozwojowa - mówi koordynator rywalizacji i sędzia **Edward Chowra**. - Uczą logicznego myślenia, szybkiego podejmowania decyzji i mają wpływ na lepsze wyniki w nauce.

Więcej informacji o XI Mikołajkowym Turnieju MKS-u Agros Chełm można uzyskać pod numerami telefonów 505 431 276 (biuro klubu) oraz 664 804 983 (trener). **MP**

eprasa.pl 4592cde709

SKUP KONI I BYDŁA
w każdej kondycji

Szybka płatność dwa dni
517 055 016, 506 385 510
L7203

MOTORYZACJA

SAMOCHODY KUPNO

SKUP AUT, GOTÓWKA, TRANSPORT. Tel. 794 564 080.

Skup aut: osobowe, busy, wszystkie marki, każdy stan. Tel. 727 563 368.

Skup aut, każdy model, uszkodzone i całe. Tel. 516 787 888.

SAMOCHODY SPRZEDAŻ

Fiatuno, 1,0 benzyna, 1993 r., zabytek, zarejestrowany, ubezpieczony, ważny przegląd, szary metalik. Tel. 784 195 660.

Sprzedam. Renault thalia, lpg, mały przebieg, opłaty aktualne, nowy akumulator, c. 4 700 zł. Tel. 506 468 070.

Sprzedam. Toyota avensis 2.0 diesel, 2003 rok, stan dobry, c.8 500 zł. Tel. 607 890 780.

Sprzedam. Mitsubishi space star, 2003 r., diesel, bezwypadkowy, 279 000 km przebieg, c. 6000 zł. Tel. 500 295 563.

Sprzedam. Opel astra 3H, 1.6 kombi, 2012 rok, z salonu, c. 25 000 zł. Tel. 602 469 322.

Sprzedam. Toyota yaris, 2014 r., 110 000 km, pojemność 1.0, c. 22 000 zł. Tel. 609 743 864.

Dacia sandero, 2009 r., 1.4 benz., sprowadzona, c. 8 600 zł. Tel. 739 406 413.

Sprzedam. Honda CRV 2.2 D, 2009 rok, czarna, c. 29 500 zł. Tel. 669 975 293.

Ford S-Max, 2013 r., poj. 2.0 TDCI, 7-osobowy, manual, biały, stan bdb. Cena 39 900 zł do negocjacji. Tel. 507 132 188.

MOTORYZACYJNE INNE

Sprzedam. Przedni reflektor prawy do passata b5 i inne części. Reflektor do fiata 126p oraz inne części, klamki do drzwi. Tel. 518 935 177.

Sprzedam. Części do poloneza, fiata 125p, różne. Tel. 505 468 817.

Sprzedam. Przyczepka, bardzo mało używana, opłacona, c. 3800 zł. Tel. 506 468 070.

Sprzedam. Koło zapasowe od opla astry g, 15 cali, 4x100, c. 120 zł. Tel. 786 045 974.

Sprzedam. Alufelgi do passata B5, 16-stki z oponami letnimi, reflektor prawy, centralny zamek, klamki do drzwi. Tel. 518 935 177.

Sprzedam. Opony zimowe - 2 szt., 245x45x18, felgi stalowe 5x110x16 - 4 szt., opel i inne. Tel. 961 308 955.

Sprzedam. Felgi aluminiowe 16 cali, 4 sztuki, 4x100, c. 450 zł. Tel. 786 045 974.

Sprzedam. Części do citroena. Tel. 506 468 070.

OGRODZENIA
SZAMBA ▪ BUNKRY
PIWNICE OGRODOWE
Sprzedaż
Transport
Montaż
Kompleksowe roboty ziemne
Zbiorniki na wodę deszczową
Szamba
zbiorniki 5, 10, 12, 15 tysięcy litrów
Piwnice ogrodowe typu „Loch"

Produkt zastrzeżony
tel. 604 258 380
www.nor-kam.pl
7107

NIERUCHOMOŚCI

DOMY

Sprzedam. Dom do remontu w Sawinie, działka - 36 a, murowany budynek gospodarczy, piwnica, sadek. Tel. 504 332 887.

Dom parterowy - 91 mkw., ulica Lubelska, c. 299 000 zł. Tel. 883 156 315.

Sprzedam. Dom piętrowy - 90 mkw., ulica Pocztowa, c. 450 000 zł. Tel. 507 982 778.

Sprzedam. Dom na ul. Lubelskiej - 91 mkw., 3 pokoje. Tel. 507 982 778.

Sprzedam. Dom - 105 mkw., działka - 14 a, zabudowania gospodarcze, przy ul. Chuteckiej w Sawinie. Tel. 692 327 985.

Sprzedam. Dom jednorodzinny, parterowy - 120 mkw., podpiwniczony, garaż, działka - 5,5 ara, wszystkie media. Tel. 691 308 955.

Sprzedam. Dom piętrowy przy ul. Ogrodowej - 150 mkw., c. 349 000 zł. Tel. 883 156 315.

Sprzedam. Dom - 57 mkw., działka - 35 arów, stodoła, nowe okna, c. 115 000 zł, Olenówka. Tel. 780 114 287.

MIESZKANIA

Wynajmę. Kawalerka - 33 mkw., dla dwóch osób, studentek lub uczennic. Tel. 698 244 210.

Sprzedam. Mieszkanie przy ul. Szymanowskiego, po remoncie, 2 pokoje. Tel. 502 107 221.

Sprzedam 2 pokoje - 32 mkw., po remoncie, ul. Siedlecka, c. 185 000 zł. Tel. 515 959 229.

Sprzedam. M-4 - 58 mkw., 1 piętro, bezczynszowe, Dubienka, centrum, c. 159 900 zł. Tel. 513 205 949.

Sprzedam. Mieszkanie - 80 mkw., 4 piętro, ul. Wojsławickiej, c. 315 000 zł. Tel. 513 205 949.

Sprzedam. Kawalerka - 17,5 mkw., na parterze, ul. Narutowicza, Chełm, c. 159 000 zł. Tel. 513 205 949.

Sprzedam. Mieszkanie - 60 mkw., przy ul. Wolności, 3 pokoje. Tel. 608 065 770.

Sprzedam. Mieszkanie - 80 mkw., 4 piętro, ul. Wojsławicka, c. 300 000 zł. Tel. 513 205 949.

Kupię mieszkanie do 450 000 zł. Tel. 507 982 778.

Sprzedam. 2 pokoje - 41 mkw., parter, Bazylany. Tel. 507 982 778.

Sprzedam. Mieszkanie - 44 mkw., 2 pokoje, 1 piętro, ul. Mickiewicza. Tel. 883 156 315.

Sprzedam. Mieszkanie - 44 mkw., 2 pokoje, 1 piętro, ul. Mickiewicza. Tel. 502 225 587.

Sprzedam. Mieszkanie 3-pokojowe - 60 mkw., 1 piętro, balkon, c. 390 000 zł. Tel. 665 213 054.

Wynajmę. Mieszkanie: pokój z kuchnią i prysznicem, dla mężczyzny pracującego. Tel. 608 420 470.

Sprzedam. Cielęta mięsne od dwóch tygodni do starterów. Tel. 517 055 016.

Kupię bydło w każdej kondycji, pourazowe. Tel. 795 227 321.

Sprzedam. Mieszkanie - 66 mkw., 2 pokoje, 2 piętro, ul. Wołyńska. Tel. 608 065 770.

Sprzedam. Mieszkanie - 45 mkw., 3 pokoje, 3 piętro, ul. Katedralna, c. 219 500 zł. Tel. 502 225 587.

Sprzedam. Mieszkanie przy ul. Wolności - 64 mkw., 3 pokoje, IV p. Tel. 507 982 778.

Wynajmę. Mieszkanie, 3 pokoje, przy ul. Wolności, czynsz 550 zł. Tel. 883 156 315.

Kupię. Mieszkanie do 450 000 zł, Chełm. Tel. 883 156 315.

Sprzedam. Kawalerka - 27,5 mkw., w bloku, parter, przy ul. Sienkiewicza, c. 165 000 zł. Tel. 501 132 620.

Sprzedam. Mieszkanie - 60 mkw., 2 pokoje, ul. Maczka, III p. Tel. 502 225 587.

Sprzedam. Mieszkanie własnościowe - 75 mkw., piwnica, spokojna okolica, blisko szkoła. Tel. 665 184 019.

LOKALE

Sprzedam. Lokal - 40 mkw., na gabinet, biuro, magazyn, mieszkanie, ul. Paderewskiego, wszystkie media. Tel. 504 377 961.

Wynajmę ostatnie 50 mkw. w nowo powstałym budynki obok ZDZ, róg Lwowskiej i Żołnierzy I AWP.

Najlepsze miejsce handlowe. Tel. 504 266 444.

DZIAŁKI

Sprzedam. Działka rolna - 27 arów, Strupin Mały, c. 23 000 zł. Tel. 505 468 817.

Sprzedam. Działki budowlane od 1600 do 2350 mkw., prąd, woda, doskonały dojazd, Stołpie - Tytusin, c. 30-35 zł/mkw. Tel. 606 538 523.

Sprzedam. Działka budowlano-rolna - 48 arów, w Białopolu, c. 79 000 zł. Tel. 513 205 949.

Sprzedam. Łąka - 2,75 ha, Żółtańce. Tel. 600 177 020.

Sprzedam. Ziemia uprawna, łąka (1,85 ha) oraz las (0,31 ha), Lipinki, gmina Żmudź. Tel. 697 283 521.

Sprzedam. Działka budowlana - 10 arów, Wierzbica, ul. Leśna, c. 84 000 zł. Tel. 513 205 949.

Sprzedam. Działka budowlana - 43 ary, Aleksandria Krzywowolska, c. 79 000 zł. Tel. 780 114 287.

Sprzedam. Działka - 10 arów, Wola Uhruska, 30 km od Chełma. Tel. 513 205 949.

Sprzedam. Działka rolna - 27 a, Strupin Mały, c. 21 000 zł. Tel. 505 468 817.

Sprzedam. Siedlisko Raciborowice, dom - 112 mkw., budynki gospodarcze, c. 165 000 zł. Tel. 513 205 949.

NIERUCHOMOŚCI INNE

Sprzedam. Łąka o powierzchni 2.75 ha, Żółtańce. Tel. 600 177 020.

Sprzedam. Siedlisko Helenów - 5,70 ha, gmina Wierzbica, dom, obora, garaż, c. 250 000 zł. Tel. 504 666 719.

Sprzedam. Las mieszany 60-letni - 5,20 ha, Ujazdów, gm. Hańsk, c. 260 000 zł. Tel. 509 165 151.

USŁUGI

Piaskowanie, dojazd do klienta. Tel. 501 606 240.

Termomodernizacje i docieplenia, tynki cementowo-wapienne. Tel. 730 658 803.

Transport, przeprowadzki, utylizacja mebli, opróżnianie mieszkań, piwnic. Tel. 788 213 681.

TYNKI - maszynowe, gipsowe, cementowo–wapienne. Tel. 506 396 999

Domy z drewna, technologia kanadyjska, szwedzka, realizacja w 3 miesiące. Tel. 507 295 530.

Budowa domów, dachy, remonty, łazienki, hydraulika, elektryka, poddasza, dachy - mycie i malowanie, elewacje, ogrodzenia. Tel. 507 295 530.

Chemia, matematyka, fizyka - korepetycje. Tel. 661 119 284.

WYCINKA, PRZYCINKA DRZEW. Tel. 785 231 548.

Anteny TV/SAT, dekodery, kompleksowe usługi, Chełm i okolice. Tel. 669 540 010.

eprasa.pl 4592cde709

TOP-BUD
Dom pod klucz!
Posadzki (mixokretem)
Tynki (każdy rodzaj)
▪ docieplenia (zewnętrzne, wewnętrzne)
▪ wykończenie wnętrz
tel. 602 652 247
8732

Złota rączka, elektryk, hydraulik, szybko pomogę w dobrej cenie. Tel. 721 951 592.

Złota rączka. Pomogę: domowe naprawy, montaże, usterki, duży zakres usług. Tel. 669 540 010.

Andrzej Lewandowski
USŁUGI TRANSPORTOWE
- transport drewna
- transport rzeczy
tel. 604 194 022
8300

P.K. TRANS
KOMPLEKSOWE PRZEPROWADZKI
TRANSPORT
TEL: 500-152-192
1029

ROLNICTWO

MASZYNY

Kupię wszystkie ciągniki, ładowarki, prasy, przyczepy, kombajny, maszyny, także uszkodzone. Tel. 665 207 084.

Sprzedam. Śrutownik, wóz konny, piec c.o. - Galmet z 2012 roku. Tel. 660 889 525.

Sprzedam. Przyczepa ciągnikowa, jednoosiowa c. 2000 zł. Tel. 606 404 894.

Sprzedam. C- 330, stan dobry, 1984 rok, opłaty, c. 27 000 zł. Tel. 516 565 411.

ZWIERZĘTA

Sprzedam pawie. Tel. 504 373 223.

Sprzedam. Owczarki niemieckie długowłose, 8-tygodniowe z rodowodem, c. 900 zł. Tel. 506 291 700.

Sprzedam. Owce kameruńskie zakocone i barany kameruńskie, kozioł wysokomleczny, kozioł anglonubijski. Tel. 512 396 552.

Sprzedam. Boki, górniaki, szaryki. Tel. 511 726 923.

INNE

Sprzedam. Miód z własnej pasieki. Tel. 603 583 234.

Sprzedam. Sadzonki: brzozy, sosny, żarnowca, żywokostu. Tel. 512 396 552.

Sprzedam. Ziemniaki żółte z dostawą, c. 150 zł. Tel. 695 338 316.

Sprzedam. Ziemniaki z dostawą do domu, transport gratis. Tel. 735 449 249.

Sprzedam. Miód z własnej pasieki, c. 30 zł. Tel. 603 583 234.

Sprzedam. Silnik 380 V 3 kW; 230 V 1.1 kW, pompa do wody, motoreduktor. Tel: 694 521 003 Tel. 694 521 003.

Sprzedam. Przewód 5-żyłowy - 50 metrów bieżących, wózek pod silnik, wałek do krajzegi, blat heblarki. Tel. 694 521 005.

Sprzedam. Krajzega fabryczna 230 V, wózek 2-kołowy 150 kg, lemiesz z pochwą do ziemi. Tel. 694 521 003.

Sprzedam. Sprężarka 24 l, grzejnik olejowy, sprężarka 1-tłokowa, rębak do gałęzi. Tel. 694 521 003.

Sprzedam. Gołębnik, kurnik, domek na działkę - 3x2x2,40, odbiór Żółtańce, c. 550 zł. Tel. 606 404 894.

PRACA

DAM PRACĘ

Przyjmę do pracy murarzy, tynkarzy z doświadczeniem lub do przyuczenia, Tel. 730 658 803.

Zatrudnię stolarzy i pomocników stolarzy. Tel. 609 413 767.

Zatrudnię mężczyznę do pracy w gospodarstwie mlecznym. Tel. 510 352 315.

Kierowca do cateringu. Tel. 506 059 910.

SZUKAM PRACY

Mycie okien, zakupy, sprzątanie na terenie Chełma, porządki przedświąteczne. Tel. 519 700 179.

Mycie okien, sprzątanie, wszelkie prace domowe, c. 26 zł/h. Tel. 732 346 662.

Cięcie, rąbanie drewna, wrzucanie węgla, wycinka krzaków, porządki w ogrodzie. Tel. 518 908 516.

Poszukuję pracy fizycznej, koszenie, cięcie, rąbanie drewna lub inne, pilne. Tel. 453 505 297.

Koszenie trawy kosą spalinową, cięcie drewna, rąbanie. Tel. 577 775 818.

Cięcie drewna, rąbanie, koszenie trawy, sprzątanie posesji. Tel. 608 109 567.

Andrzej Lewandowski
SPRZEDAŻ DREWNA
tel. 604 194 022
- drewno opałowe
- drewno kominkowe
- drewno łupane
8297

Sprzątanie, pomoc kuchenna, wykładanie towarów i inne, preferowany kontakt SMS. Tel. 666 313 151.

Szukam pracownika do sprzątania, remonty, regipsy, budynek drewniany. Tel. 516 780 587.

Mycie okien, zakupy, sprzątanie na terenie Chełma, porządki przedświąteczne. Tel. 519 700 179.

DOM I OGRÓD

AGD/RTV

Sprzedam. Zamrażarki: 200 litrów, 80 litrów, tanio, c. 200 zł/sztuka. Tel. 504 904 809.

MEBLE

Sprzedam. Wersalka po renowacji, jak nowa, możliwy transport, c. 700 zł. Tel. 507 841 669.

Sprzedam. Tapczan jednoosobowy, bordowy, 2 pufy otwierane. Tel. 506 960 100.

PRAWO JAZDY
AM, A1, A2, A, B, BE, C, CE, D
Chełm, Lwowska 24A
OŚRODEK SZKOLENIA KIEROWCÓW
Leszek Kaluźniak
KORONA
tel. Biuro 82 569 90 90

BRAMEX
Kowalstwo artystyczne, klasyczne, nowoczesne
Bramy, ogrodzenia, balustrady, kraty
PRODUKCJA, MONTAŻ
tel. 886 156 745
8044

ZAMÓW OGŁOSZENIE przez SMS

KROK 1
Wpisz w telefonie komórkowym **dowolnej sieci** SMS z treścią ogłoszenia, podając kolejno:
- kod rubryki (wybierając właściwy z listy obok)
- treść ogłoszenia (podać koniecznie numer telefonu kontaktowego, w przypadku stacjonarnego należy wpisać numer kierunkowy)

PRZYKŁAD ST.zwr.Oddam szczeniaczka w dobre ręce.tel. (82) 555-00-33, 012-345-678
Pomiędzy wyrazami w treści ogłoszenia należy robić odstępy.
SMS z ogłoszeniem może zawierać maksymalną ilość znaków* włącznie z kodem rubryki (za znak uważamy literę, cyfrę, spację, znak interpunkcyjny itd.)
Nie należy używać polskich znaków (ł, ś, ń, ź, ć, ż, ę, ą).

KROK 2
OGŁOSZENIA DROBNE
DO 60 ZNAKÓW
Wyślij SMS z treścią ogłoszenia pod numer **74567**
Koszt SMS-a **4,92 zł z VAT**
W przypadku przekroczenia 60 znaków, ogłoszenie nie będzie zaakceptowane.

OGŁOSZENIA W DZIALE USŁUGI (bez ramki)
DO 60 ZNAKÓW
Wyślij SMS z treścią ogłosznia pod numer **79567**
Koszt SMS-a **11,07 zł z VAT**
W przypadku przekroczenia 60 znaków, ogłoszenie nie będzie zaakceptowane.

DO 100 ZNAKÓW
Wyślij SMS z treścią ogłoszenia pod numer **91991**
Koszt SMS-a **23,37 zł z VAT**
W przypadku przekroczenia 100 znaków, ogłoszenie nie będzie zaakceptowane.

OGŁOSZENIA W RAMCE USŁUGI LUB INNE
DO 90 ZNAKÓW
Wyślij SMS z treścią pod numer **91991**
Koszt SMS-a **23,37 zł z VAT**
W przypadku przekroczenia 90 znaków, ogłoszenie nie będzie zaakceptowane.

Po zweryfikowaniu ogłoszenia przez Dział Ogłoszeń pod względem jego zgodności z zasadami określonymi w regulaminie zamieszczania ogłoszeń przez SMS, otrzymasz potwierdzenie przyjęcia lub odrzucenia ogłoszenia.
Ogłoszenie ukaże się w najbliższym poniedziałkowym wydaniu „Super Tygodnia Chełmskiego", jeżeli wyślesz je do czwartku do godz. 12.00**
Treść ogłoszenia powinna być zgodna z obowiązującym regulaminem Super Tygodnia Chełmskiego.

* W przypadku przekroczenia dopuszczalnej liczby znaków, Dział Ogłoszeń zastrzega sobie prawo do modyfikacji treści ogłoszenia lub jego nieopublikowania.
** Dział ogłoszeń zastrzega sobie prawo do nieopublikowania ogłoszenia w podanym wyżej terminie z powodów technicznych lub w przypadku przesunięcia daty wydania. W takiej sytuacji ogłoszenie zostanie opublikowane w pierwszym możliwym terminie.
Opłata z tytułu przesłania niezgodnego SMS-a nie podlega zwrotowi.
Wszelkie uwagi, pytania oraz reklamacje prosimy kierować na adres:
Biuro Reklam i Ogłoszeń, 22-100 Chełm, ul.: Lubelska 31
tel. 82 565 27 05
e-mail: reklama@supertydzien.pl

NAZWA	PREFIKS	BRAMKI	TARYFY	LICZBA ZNAKÓW
Ogłoszenie DROBNE	ST	74567	4,92 PLN z VAT	do 60
Ogłoszenie USŁUGI BEZ RAMKI	ST	79567	11,07 PLN z VAT	do 60
		91991	23,37 PLN z VAT	do 100
Ogłoszenie USŁUGI LUB INNE W RAMCE	STC	91991	23,37 PLN z VAT	do 90

RUBRYKI

KATEGORIA	PREFIKS
motoryzacja	mot
kupię	kp
zamienię	zam
wynajmę	wyn
usługi	usl
sprzedam nieruchomości	spn
sprzedam inne	spi
zwierzęta	zwr
inne	i
zdrowie i medycyna	zim
rolnicze	rol
nauka	nk
szukam pracy	sp
dam pracę	dp

eprasa.pl 4592cde709

PROFESJONALIŚCI W NIERUCHOMOŚCIACH I KREDYTACH

Chcesz SPRZEDAĆ lub KUPIĆ MIESZKANIE, DOM, a może DZIAŁKĘ?
ZRÓB TO Z NAMI!
Zadzwoń, aby dowiedzieć się więcej!

PÓŁNOC NIERUCHOMOŚCI
Darmowa konsultacja na temat twojej nieruchomości

Patrycja Szmagalska 518 524 828

Jonatan Urban 885 851 148

Karolina Hurko 665 751 038

Marta Worobij 885 851 163

Stabilizacja cen na rynku nieruchomości?

Przybywa miast, w których ceny mieszkań spadają, ale nadal dominują wzrosty. Z najnowszych danych NBP o cenach transakcyjnych wynika, że w III kw. 2024 r. na rynku pierwotnym spadki w porównaniu do II kw. 2024 r. pojawiły się w siedmiu badanych miastach. Z raportu Rankomat.pl i Rentier.io wynika jednak, że prawdopodobnie czeka nas okres stabilizacji cen, a w pierwszej połowie 2025 r. może nawet spadki.

fot. geralt/Pixabay

W listopadowym raporcie przygotowanym przez Rankomat.pl i Rentier.io mamy możliwość spojrzenia aż na dwa źródła danych o cenach mieszkań. Zacznijmy od danych NBP na temat cen transakcyjnych. Wynika z nich, że aż w 7 z 17 badanych miast średnie ceny zakupu nowych mieszkań w III kw. 2024 r. były niższe niż w II kw. 2024 r. Największe spadki odnotowano w Poznaniu, Łodzi i Szczecinie. Wciąż jednak przeważały wzrosty (10 z 17 miast). Najmocniej zdrożały nowe mieszkania we Wrocławiu, bo aż o 9 proc. w ciągu zaledwie kwartału. Zauważalnie podskoczyły też w Krakowie, Białymstoku i Katowicach. Na rynku wtórnym spadków było znacznie mniej. Pojawiły się tylko w Gdańsku i Kielcach. W pozostałych 15 miastach ceny nadal rosły. Warto jednak dodać, że rynek wtórny zawsze znacznie wolniej reaguje na pogorszenie się popytu niż rynek pierwotny.

Okres stabilizacji

Raport przedstawia ceny z III kw. 2024 r., ale trzeba pamiętać, że są to wartości z ostatecznych umów sprzedaży, których warunki nierzadko były negocjowane znacznie wcześnie. Porównywanie ich do cen ofertowych z III kw. może zatem prowadzić do błędnych wniosków. Dane z raportu Rankomat.pl i Rentier.io na temat cen ofertowych w październiku pokazują, że z okresu wzrostów właśnie przechodzimy do stabilizacji. Co prawda liczba miast ze wzrostami cen nadal jest nieco wyższa – 9 miast, a spadki w 8 miastach. Przeciętna zmiana miesięczna była jednak ujemna i wyniosła -0,3 proc. m/m. W porównaniu z wrześniem najmocniej spadły ceny w Radomiu (-6 proc.), Rzeszowie (-5 proc.) i Łodzi (-4 proc.). Z kolei mocny wzrost odnotowano w Katowicach (9 proc.).

W 2025 r. możliwe spadki

Przyrost liczby miast ze spadkiem cen nie jest przypadkowy, ponieważ już kolejny miesiąc z rzędu obserwowany jest na portalach znaczący przyrost liczby ofert. W porównaniu do września, w 17 analizowanych miastach, dodano o 22 proc. więcej – 45,6 tys. vs 37,5 tys. we wrześniu – unikalnych ofert (po usunięciu duplikatów). Saldo aktywnych ofert wzrosło o 10 proc. do 116,5 tys. Biorąc powyższe pod uwagę, prawdopodobne jest, że czeka nas okres stabilizacji cen, a w pierwszej połowie przyszłego roku być może zaczną dominować spadki. Już teraz jest sporo możliwości negocjowania cen. Należy jednak dodać, że szanse na duże obniżki na całym rynku są ograniczone.

- Te wymagają dłuższego czasu (nawet kilku lat) z niskim popytem lub wydarzenia, które doprowadzi do masowej wyprzedaży mieszkań. Masowej wyprzedaży uniknęliśmy w ostatnich latach dzięki ustawowym wakacjom kredytowym. Obecnie nie ma ku niej powodów. Jednocześnie nie wydaje się, aby czekały nas lata z niskim popytem. W drugiej połowie przyszłego roku prawdopodobnie zaczną spadać stopy procentowe. Dodatkowo wciąż dość szybko będą rosły wynagrodzenia. Połączenie tych dwóch czynników sprawi, że dostępność mieszkań znacząco się poprawi, nawet przy stabilizacji cen czy niewielkich spadkach - twierdzi specjalista finansowy z Rankomat.pl **Jarosław Sadowski**. **JLK**

DZIAŁKA BUDOWLANA DEPUŁTYCZE
130 000 PLN

tel. 665 751 038

OŚRODEK KUBUSÓWKA W OKUNINCE
1 800 000 PLN

tel. 518 524 828

PIĘKNY DOM W WÓLCE OKOPSKIEJ
890 000 PLN

tel. 665 751 038

DOM STAN DEWELOPERSKI VILLA PARK
630 000 PLN

tel. 885 851 163

LOKAL 100 m² W CENTRUM CHEŁMA
344 119 PLN
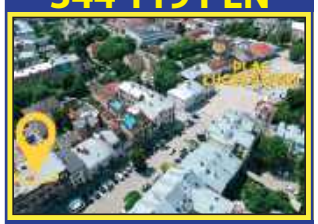
tel. 518 524 828

MIESZKANIE KAPLONOSY KOLONIA
115 000 PLN

tel. 885 851 163

REZYDENCJA RUDKA KOLONIA
1 250 000 PLN

tel. 518 524 828

DOM W NOWINACH
299 000 PLN

tel. 665 751 038

DZIAŁKA BUDOWLANA ŻÓŁTAŃCE
101 000 PLN

tel. 665 751 038

DZIAŁKA BUDOWLANA 23 ar W SIEDLISZCZU
70 000 PLN

tel. 885 851 163

GOSPODARSTWO ROLNE 6 HA JAŚLIKÓW
600 000 PLN

tel. 885 851 163

DOM LISZNO KOLONIA
300 000 PLN

tel. 885 851 163

PIĘKNY DOM W HORODYSKU
460 000 PLN

tel. 885 851 148

DOMEK MACIEJÓW
150 000 PLN

tel. 885 851 163

DUŻA REZYDENCJA DO ADAPTACJI
499 000 PLN

tel. 885 851 148

DZIAŁKI INWESTYCYJNE ŚWIERSZCZÓW KOLONIA
380 000 PLN

tel. 885 851 163

MIESZKANIE Z DZIAŁKĄ
275 000 PLN

tel. 885 851 148

DZIAŁKA BUDOWLANA 23 ar W SIEDLISZCZU
70 000 PLN

tel. 885 851 163

APARTAMENT W CHEŁMIE 135 m2
725 000 PLN

tel. 518 524 828

MIESZKANIE KAPLONOSY KOLONIA
115 000 PLN

tel. 885 851 163

DOM SIELEC
259 000 PLN
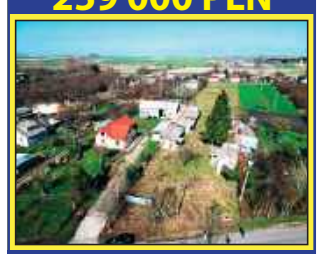
tel. 885 851 163

eprasa.pl 4592cde709

Wszystkie ogłoszenia znajdziesz na stronie www.supertydzien.pl

MIESZKANIE W CHEŁMIE 74 m²
379 000 PLN

tel. 665 751 038

MIESZKANIE W CHEŁMIE 38 m²
235 000 PLN

tel. 665 751 038

OGRÓD

Sprzedam. Beczki na wodę deszczówkę: 200 litrów, 400 litrów, c. 200 zł/sztuka. Tel. 504 904 809.

POZOSTAŁE

Sprzedam. Piec centralnego ogrzewania - 20 kW, c. 1200 zł. Tel. 791 346 702.

Sprzedam. Pianino „Smoleńsk", piekarnik elektryczny, odkurzacz. Tel. 694 521 003.

Sprzedam. Komplet garnków firmy Filipiak + patelnia, kuchenka indukcyjna, c. do uzgodnienia. Tel. 504 832 823.

Sprzedam. Maszyna do szycia „Łucznik" z napędem w szafce. Jasna szafka, stan dobry. Tel. 506 960 100.

Sprzedam. Bojlery 2-płaszczowe, grzałka, c. 200 zł. Tel. 506 468 070.

ZDROWIE I URODA

Masz problem z alkoholem? Chcesz przestać pić? Zadzwoń od 18 do 21. Tel. 518 757 967.

BUDOWLANE

Budowa domów, wszelkie prace remontowo-budowlane. Tel. 513 936 811.

Audyty energetyczne do programu „Czyste powietrze". Tel. 727 160 444.

Okazja! Formy do płyt ogrodzeniowych betonowych, c. 150 zł. Tel. 504 820 242.

Okazja! Wiata drewniana - 60 mkw., kryta onduliną, c. 1 100 zł. Tel. 504 820 242.

DOM UL. BRONIEWSKIEGO
890 000 PLN

tel. 665 751 038

MATRYMONIALNE

Poznam panią do stałego związku, od 55 do 61 lat. Resztę informacji udzielę telefonicznie. Tel. 452 664 353.

RÓŻNE

Poszukuję świadków zdarzenia, napaści przy użyciu gazu w miejscowości Rejowiec Osada, naprzeciwko CPN Darex, w dniu 16.12.2020, około godz. 15.00. Dyskrecja gwarantowana. Tel. 572 730 052.

Odbiorę złom własnym transportem, każda ilość. Tel. 509 063 790.

Sprzedam. Ława, waga 5 kg, kuchenka, drzwiczki do pieca kaflowego, stepper treningowy na płozy. Tel. 518 935 177.

Przewiozę różne rzeczy własnym transportem. Tel. 509 063 790.

Przewiozę różne rzeczy, własny transport. Tel. 509 063 790.

Odbiorę złom własnym transportem, każda ilość. Tel. 509 063 790.

SPRZEDAM INNE

Sprzedam. Reduktor kątowy, wałek do heblarki, imadło ślusarskie, pompa do wody, c. do uzg. Tel. 694 521 003.

Sprzedam. Hulajnoga elektryczna, mało używana, c. 500 zł. Tel. 506 468 070.

Grab, dąb, sosna, gałęziówka, pocięcie i transport gratis, c. od 200 zł. Tel. 508 105 472.

Sprzedam. Zamrażarka, lodówka, telewizory, drzwi balkonowe, płużek, drzwi wyjściowe z szybą, drzwi, brony piątki. Tel. 825 671 549.

Buda, ładna, funkcjonalna, dla psa średniej wielkości, ocieplona. Tel. 82 563 40 30.

Drewno opałowe, kominkowe, transport gratis. Tel. 510 094 936.

Sprzedam. Drewno opałowe: dąb, grab, czereśnia, sosna, osika. Tel. 517 845 500.

Sprzedam. Wózek inwalidzki „Timago", c. 400 zł. Tel. 502 225 587.

Drewno opałowe: olcha, dąb, grab, suche, układane. Tel. 609 088 450.

Drewno opałowe, c. od 120 zł. Tel. 664 847 474.

Sprzedam. Skóry baranie, cienkie, licowe, zamszowe, kupony materiałów wełnianych. Tel. 504 377 961.

Sprzedam. Wełniane skarpety na zimę, ręcznie robione, bardzo ciepłe, c. 15 zł. Tel. 780 436 355.

Sprzedam. Sukienka komunijna, 134 cm, bolerko, dodatki: wianek, rękawiczki, torebka - c. 120 zł. Strój komunijny 2 cz. dla chłopca, 134 cm - c. 70 zł. Tel. 785 462 775.

Sprzedam. Deski dębowe - 4 m3, o długości 2.5 m, grubości 3 cm, c. 10 000 zł. Tel. 663 336 556.

Waga szalkowa 5 kg, odważniki, steper treningowy na płozy, drzwiczki do pieca kaflowego. Tel. 518 935 177.

Sprzedam. Piasek do piaskownic, w zimie przechowywany w workach. Tel. 514 419 431.

Drewno, starodrzew z rozbiórki, ok. 6 m3, c. 420 zł/m3. Tel. 606 404 894.

KUPIĘ INNE

Antyki, monety, odznaki, obraz, zegar, figury i inne starocia. Tel. 781 943 519.

Kupię antyki, monety, militaria, znaczki, pocztówki, płyty, medale. Tel. 605 541 416.

Dywan używany, w dobrym stanie, czysty, duży, c. od 100 do 150 zł. Tel. 735 393 754.

Antyki, odznaki, monety, figury, obraz, zegar i inne starocia. Tel. 781 943 519.

Działki

Budowlane:			
Okuninka	3 005 mkw	330550 zł	tel. 518 524 828
Okszów, ul. Sosnowa	3 719 mkw	250 000 zł	tel. 518 524 828
Wola Uhruska	3 752 mkw	90 000 zł	tel. 665 751 038
Pokrówka, ul. Leśna	1500 mkw	159 000 zł	tel. 665 751 038
Pokrówka, ul. Cicha	1500 mkw	159 000 zł	tel. 665 751 038
Chełm, ul. Nadtorowa	1238 mkw	119 000 zł	tel. 518 524 828
Nowosiółki Kolonia	1990 mkw	152 000 zł	tel. 665 751 038
Uher	2100 mkw	215 000 zł	tel. 518 524 828
Rolno-budowlane:			
Nowiny	2 800 mkw	129 000 zł	tel. 665 751 038
Rudka, gm. Chełm	3 820 mkw	170 000 zł	tel. 518 524 828
Zawadówka	7 800 mkw	150 000 zł	tel. 665 751 038
Siedliszcze	9386 mkw	160 000 zł	tel. 665 751 038
Rolne:			
Karolinów,	16500 mkw	100 000 zł	tel. 885 851 148
Lubowierz	11 200 mkw	75 000 zł	tel. 885 851 148
Inwestycyjne:			
Chełm, ul. Lwowska	336 mkw	315 000 zł	tel. 518 524 828
Chełm, ul. Obłońska	0,862 ha	699 000 zł	tel. 518 524 828
Strupin Mały	5 892 mkw	250 000 zł	tel. 518 524 828

KUPONY NA BEZPŁATNE OGŁOSZENIA DROBNE MOŻNA WRZUCAĆ DO SKRZYNEK:

REJOWIEC
- na byłym budynku Urzędu Gminy obok wejścia

WŁODAWA
- sklep „Slawex", Al. Jana Pawła II 23

KRASNYSTAW
- ul. Poniatowskiego 4C
- przy biurze TBS (naprzeciw „Stokrotki")

SIENNICA RÓŻANA
- sklep „Groszek"

CHEŁM
- przy wejściu do marketu „Stokrotka" na os. Zachód
- przy wejściu do „Carrefoura" na ścianie apteki
- na targowisku przy al. Piłsudskiego
- przy bramie wejściowej na targowisko przy al. Armii Krajowej
- przy wejściu do sklepu „Gazda" ul. Trubakowska
- na nowym targowisku przy placu Kupieckim (główne wejście)
- przy wjeździe na teren byłej składnicy wojskowej przy ul. Hrubieszowskiej
- przy wejściu do „Carrefoura" na ścianie apteki

SIEDLISZCZE
- klubokawiarnia „ZEBERKA", ul. Lubelska 33

LEŚNIOWICE
- Sklep Ren-Zbig Politówka 19b (naprzeciwko UG Leśniowice)

KAMIEŃ
- sklep „Gama"

ŻMUDŹ
- sklep „Lewiatan"

DOROHUSK
- na ogrodzeniu przy sklepie „Lewiatan"

BIAŁOPOLE
- sklep „Lewiatan"

Serdecznie zapraszamy!

UWAGA! Ogłoszenia o usługach są płatne i nie będą przyjmowane na kuponach. Można je wykupić przez internet na stronie www.supertydzien.pl lub w redakcji

KUPON na bezpłatne ogłoszenie drobne

super tydzień chełmski

kategoria

MOTORYZACJA
- ☐ Samochody kupno
- ☐ Samochody sprzedaż
- ☐ Motocykle i quady
- ☐ Inne Motoryzacja

NIERUCHOMOŚCI
- ☐ Domy
- ☐ Mieszkania
- ☐ Lokale
- ☐ Działki

DOM I OGRÓD
- ☐ AGD/RTV
- ☐ Meble
- ☐ Ogród
- ☐ Pozostałe

- ☐ **MATRYMONIALNE**
- ☐ **TURYSTYKA**
- ☐ **SPRZEDAM INNE**
- ☐ **KUPIĘ INNE**
- ☐ **RÓŻNE**

ROLNICTWO
- ☐ Maszyny
- ☐ Zwierzęta
- ☐ Inne

PRACA
- ☐ Dam pracę
- ☐ Szukam pracy

- ☐ **BUDOWLANE**
- ☐ **ZDROWIE I URODA**

treść (maksymalnie do 50 znaków)

cena: ☐☐☐☐☐☐ **telefon:** ☐☐☐ ☐☐☐ ☐☐☐

Dane ogłoszeniodawcy (do wiadomości redakcji)

imię i nazwisko: .....

adres i telefon: .....

Wszystkie ogłoszenia znajdziesz na stronie wwwsupertydzien.pl

1 KUPON = 1 EMISJA

eprasa.pl 4592cde709

TV PROGRAM super tydzień chełmski

Program telewizyjny 9 - 15.12.2024

Wałęsa. Człowiek z nadziei

TVP 1, sobota 14.12, godz. 20.20

Gdańsk, 1981 rok. Włoska dziennikarka Oriana Fallaci przeprowadza wywiad z Lechem Wałęsą, szefem niezależnych związków zawodowych. Zatrudniony w Stoczni Gdańskiej elektryk posiada niezwykłą charyzmę, która pozwoliła mu stanąć na czele przybierających na sile ruchów wolnościowych. Spotkanie z przedstawicielką zagranicznych mediów staje się dla Wałęsy okazją do wspomnień. Działacz wraca myślami do najważniejszych wydarzeń ze swojego życia i walki z systemem. Wałęsa zostaje aresztowany przez SB, gdy jego żona Danuta jest w pierwszej ciąży. Podpisuje deklarację lojalności, by zdążyć na porodówkę. Odtąd jest obserwowany przez władze. To jednak nie zniechęca go do buntu. Staje na czele strajku okupacyjnego w stoczni. Później niejednokrotnie trafia do aresztu. Naraża przy tym życie nie tylko swoje, ale i bliskich. Tymczasem jego rodzina się powiększa. Pochłonięty przez opozycyjną działalność przywódca Solidarności opiekę nad dziećmi zrzuca na barki żony. Kobieta dzielnie to znosi. Godnie też reprezentuje męża w Oslo, gdzie w jego imieniu odbiera Pokojową Nagrodę Nobla.

Empire State: Ryzykowna gra

TVP 2, sobota 14.12, godz. 21.05

Nowy Jork, 1982 rok. Chris Potamitis nie dostaje się do miejscowej akademii policyjnej. Ambitny chłopak musi zapomnieć o pracy w służbach mundurowych. By mieć źródło utrzymania, zatrudnia się jako ochroniarz w firmie konwojującej gotówkę. Pewnego dnia popełnia błąd i nieopatrznie wyjawia Eddiemu, przyjacielowi z dzieciństwa, że pracodawcy nie przejmują się za bardzo bezpieczeństwem przewożonych pieniędzy. Na wieść o tym jego znajomy postanawia spróbować szczęścia i obrabować źle strzeżony transport. W ten sposób bez problemu zdobywa pokaźną sumę - blisko jedenaście milionów dolarów. Świętowanie sukcesu okazuje się jednak przedwczesne. Pojawiają się trudności. O zuchwałym skoku robi się głośno. Policyjne śledztwo rozpoczyna doświadczony James Ransome, który ma na koncie wiele skutecznych akcji. Detektyw szybko wpada na trop złodziejskiego duetu.

Układ

TVP 2, niedziela 15.12, godz. 20.00

Wczesny poranek w Londynie. Dochodzi do eksplozji. W ręce policji trafia zaledwie jeden z zamachowców, Farroukh Erdogan. Władze przygotowują się do procesu stulecia. Planują wykorzystać przeciwko oskarżonemu ściśle tajne dowody, które są niedostępne nawet dla jego obrońców. Prokurator generalny powołuje Claudię Simmons-Howe na stanowisko specjalnego rzecznika obrony. Kobieta jako jedyna ma mieć dostęp do wszystkich dokumentów, może także wnioskować o ich odtajnienie. W przeddzień procesu umiera obrońca Erdogana. Nowym adwokatem oskarżonego zostaje Martin Rose, prywatnie były kochanek Claudii...

Dom Gucci

Polsat, niedziela 15.12, godz. 20.00

Mediolan, 1978 rok. Wnuk założyciela domu mody Gucci, 25-letni Maurizio (Adam Driver), poślubia ambitną i kochającą luksus Patrizię Reggiani (Lady Gaga). Młodej kobiecie udaje się zdobyć sympatię teścia, Rodolfo (Jeremy Irons), który z początku nie krył oburzenia decyzją syna. Z czasem nabiera też ona przekonania, iż w sposobie zarządzania słynną firmą powinny zajść zmiany, które przywróciłyby jej dawną świetność. Postawa Patrizii napotyka jednak opór zarówno anachronicznego Rodolfo i jego brata Aldo (Al Pacino), jak i utracjusza Paolo (Jared Leto). Kieruje więc ona decyzjami męża, który pozbawiony jest instynktu biznesmena. Po śmierci Rodolfo, kiedy Maurizio przejmuje większość udziałów w firmie, ich małżeństwo trawi już poważny kryzys. W końcu mężczyzna porzuca Patrizię dla dużo młodszej kobiety. Gdy na dodatek przyznaje żonie za niskie - jej zdaniem - alimenty, ta decyduje się podjąć drastyczne kroki.

Miłość i turbulencje

TVP 1, niedziela 15.12, godz. 20.20

Prawnik Antoine (Nicolas Bedos) podróżuje na pokładzie samolotu, lecącego z Nowego Jorku do Paryża. Jest bardzo zaskoczony, kiedy miejsce obok niego zajmuje jego była dziewczyna, Julie (Ludivine Sagnier). Mężczyzna rozstał się z nią trzy lata temu. Dawni kochankowie są zmuszeni spędzić w swoim towarzystwie blisko siedmiogodzinny lot. Jednocześnie zyskują okazję do rozliczenia z przeszłością i wyjaśnienia sobie wielu spraw sprzed lat.

© www.telepress24.com ✉telepress24@gmail.com

TVP 1

7.00 **Transmisja Mszy Świętej**
7.30 **Studio Raban** - magazyn
8.00 **Akacjowa 38 (486)** - serial
8.50 **Ranczo s.X (119)** - serial
9.45 **Komisarz Alex (174)** - serial
10.40 **Ojciec Mateusz (147)** - serial
11.35 **Korona królów. Jagiellonowie (244)**
12.10 **Agrobiznes**
12.35 **Magazyn Rolniczy**
12.50 **Serengeti - Czas próby**
14.00 **Wichrowe wzgórze (65)** - serial
14.55 **Jaka to melodia?**
15.35 **Gra słów. Krzyżówka**
16.05 **Dziedzictwo (426)** - serial
17.00 **Teleexpress, Pogoda**
17.20 **Jaka to melodia?**
17.55 **Klan (4425)** - telenowela
18.25 **Reporterzy** - magazyn
18.45 **Akacjowa 38 (513)** - serial
19.30 **Program informacyjny 19.30**
19.55 **Pytanie dnia**
20.10 **Sport, Pogoda**
20.30 **Teatr Telewizji - Piękna Zośka, cz. 2** - spektakl teatralny, reż. Marcin Wierzchowski, wyk. Marzena Nieczuja - Urbańska, Maciej Konopiński, Karolina Kowalska, Piotr Biedroń, Grzegorz Otrębski (HIT)
22.25 **EnergaCAMERIMAGE 2024**
22.55 **Świat bez fikcji - Matki wojny**
0.00 **Balans bieli** - magazyn
0.45 **Kowboju do dzieła** - komedia, USA, reż. Gerald Thomas, wyk. Sid James, Kenneth Williams, Jim Dale, Charles Hawtrey
2.30 **Rejs** - komedia, reż. Marek Piwowski, wyk. Stanisław Tym, Jolanta Lothe, Jerzy Dobrowolski, Jan Himilsbach

TVP 2

4.30 **Na dobre i na złe (915) - Przeszłość na nowo** - serial
5.30 **M jak miłość (1718)** - serial
6.25 **Dobre historie - Wychowanie w Wysokiej**
6.55 **Barwy szczęścia (3088)** - serial
7.30 **Pytanie na śniadanie**
11.15 **Okrasa łamie przepisy**
11.50 **W poszukiwaniu dobrego filmu**
12.30 **Koło fortuny** - teleturniej
13.15 **Miłość i nadzieja (88)** - serial
14.05 **Va Banque (851)** - teleturniej
14.35 **Na sygnale (642)** - serial
15.00 **Na dobre i na złe (936)** - serial
15.50 **Przepis dnia**
16.00 **Koło fortuny** - teleturniej
16.35 **Familiada** - teleturniej
17.20 **Miłość i nadzieja (89)** - serial
18.15 **Va Banque (852)** - teleturniej
18.50 **Jeden z dziesięciu** - teleturniej
19.25 **Barwy szczęścia (3088)** - serial
19.55 **Przepis dnia**
20.05 **Barwy szczęścia (3089)** - serial
20.40 **Kulisy serialu**
20.55 **M jak miłość (1834)** - serial
21.55 **Na sygnale (643) - Niezbyt swobodny jeździec** - serial
22.30 **Krew z krwi (8)** - serial
23.25 **Nowy Świat** - dramat, reż. Elżbieta Benkowska, wyk. Olga Kavalay-Aksenowa, Julian Świeżewski, Hassan Akkouch, Karina Minaeva (HIT)
1.05 **O mnie się nie martw (10)** - serial
2.10 **Jestem Bogiem** - film science fiction, USA, reż. Neil Burger, wyk. Bradley Cooper, Robert De Niro, Abbie Cornish, Anna Friel
3.55 **Rodzinka.pl s.V (128)** - serial

POLSAT

6.00 **Nowy dzień z Polsat News**
8.30 **Malanowski i Partnerzy**
9.30 **Sekrety rodziny**
10.30 **Dlaczego ja?**
11.30 **Gliniarze**
14.35 **Dlaczego ja?**
15.50 **Wydarzenia, Pogoda**
16.20 **Interwencja**
16.30 **Na ratunek 112**
17.00 **Gliniarze**
18.00 **Pierwsza miłość**
18.50 **Wydarzenia**
19.18 **Gość Wydarzeń**
19.25 **Sport, Pogoda**
19.40 **Uroczysko**

20.10 **MEGA HIT - Pacific Rim: Rebelia** - film sci - fi, USA, Chiny, Japonia, 2018, reż. Steven S. DeKnight, wyk. John Boyega, Scott Eastwood, Rinko Kikuchi, Cailee Spaeny, Burn Gorman, Charlie Day, Tian Jing, Jin Zhang, Adria Arjona (HIT)
22.30 **Bank** - dramat sensacyjny, USA, 2009, reż. Tom Tykwer, wyk. Clive Owen, Naomi Watts, Ulrich Thomsen, Armin Mueller - Stahl
1.10 **Niebezpieczny człowiek** - film sensacyjny, USA, 2009, reż. Keoni Waxman, wyk. Steven Seagal, Marlaina Mah, Vitaly Kravchenko, Mike Dopud

TVN

5.40 **Uwaga!**
5.55 **Ukryta prawda**
6.50 **Kuchenne rewolucje**
7.45 **Dzień Dobry TVN**
11.20 **Kuchenne rewolucje**
12.15 **Ukryta prawda**
14.20 **Detektywi**
15.25 **Ukryta prawda**
16.30 **Kuchenne rewolucje**
17.40 **Detektywi**
18.40 **Sport, Pogoda, Fakty**
19.40 **Uwaga!**
20.00 **Doradca smaku**
20.10 **Na Wspólnej** - serial
20.50 **Milionerzy**

21.30 **Królowe zbrodni** - film sensacyjny, USA, Kanada 2019, reż. Andrea Berloff, wyk. Melissa McCarthy, Tiffany Haddish, Elisabeth Moss, Domhnall Gleeson (HIT)
23.35 **Nieuchwytny** - film sensacyjny, USA 1996, reż. John Gray, wyk. Steven Seagal, Keenen Ivory Wayans, Bob Gunton, Brian Cox, John M. Jackson, Michelle Johnson
1.40 **Co za tydzień**
2.20 **Szpital** - program obyczajowy
3.20 **Uwaga!**
3.40 **Listy do M. Pożegnania i powroty** - kulisy produkcji
3.40 **Nauka jazdy**

SUPER POLSAT

6.45 SuperLudzie Extra **7.00** Na ratunek 112 **8.30** TOP CHEF **10.00** Wydarzenia 24 **10.30** SuperLudzie **11.00** SuperLudzie **11.30** Świat według Kiepskich **14.05** Ninja Warrior Polska **16.00** TOP CHEF **17.30** Świat według Kiepskich **20.00** Bitwa o palety **21.00** 28 dni - dramat, USA, 2000, reż. Betty Thomas, wyk. Sandra Bullock, Viggo Mortensen, Dominic West, Elizabeth Perkins, Azura Skye, Steve Buscemi **23.10** Kiler - komedia sensacyjna, Polska, 1997, reż. Juliusz Machulski, wyk. Cezary Pazura, Malgorzata Kożuchowska, Jerzy Stuhr, Katarzyna Figura **1.30** Bitwa o palety **2.30** Świat według Kiepskich

TVP SPORT

6.15 Piłka nożna - Puchar Polski - 1/8F: Polonia Warszawa - Wisła Kraków **8.15** Piłka nożna: Znicz Pruszków - Ruch Chorzów **10.20** Sportowy top tygodnia **11.20** Rozmowa z Julią Simon **11.50** Biathlon - PŚ - Kontiolahti **13.50** Skoki Narciarskie - PŚ, Wisła - konkurs **15.50** Piłka nożna: KGHM Zagłębie Lubin - Legia Warszawa **18.00** Betclic 1. liga magazyn (19) **18.55** Piłka nożna: ŁKS Łódź - Arka Gdynia **21.00** Betclic 1. liga magazyn (19) **21.35** GOL - magazyn **22.55** Sportowy Wieczór **23.25** Boks - PZB - Mistrzostwa Polski kobiet, Wałbrzych - Finały **1.40** Boks - Gala w Bournemouth - podsumowanie

TTV

5.10 Kartoteka **6.10** Express **6.30** Diabelnie boskie - serial **7.00** Ukryta prawda **8.00** Szpital - program obyczajowy **10.00** Detektywi **11.00** Zakup w ciemno **12.00** Życie na kredycie **12.35** Damy i wieśniaczki. PL **13.35** Damy i wieśniaczki. PL **14.40** Gogglebox. Przed telewizorem **15.45** Express **16.05** Zapukaj do moich drzwi - telenowela **17.15** Diabelnie boskie - serial **17.45** Express **18.00** Sport **18.05** Życie na kredycie **18.40** Zakup w ciemno **19.45** Express **20.05** Zakup w ciemno **21.10** Życie na kredycie **21.45** Express **22.00** Gogglebox. Przed telewizorem **0.00** Nic do zgłoszenia **1.00** 99 - Gra o wszystko. VIP

STOPKLATKA

9.00 Jednostka Specjalna "Dunaj" - serial **10.00** Komisarz Rex - serial **12.00** Katastrofy w przestworzach **16.00** Kojak - serial **18.05** Komisarz Rex - serial **19.05** Hudson i Rex - serial **20.00** Grobowiec smoka - film fantastyczny **21.55** Porwanie - thriller **23.45** Colt 45 - film kryminalny

TV 4

9.00 Dlaczego ja? **11.00** Trudne sprawy **14.00** Policjantki i Policjanci **15.00** Na ratunek 112 **16.00** Policjantki i Policjanci **18.00** Łowcy Skarbów **19.00** Policjantki i Policjanci **20.00** Malanowski. Nowe rozdanie **20.30** Sprawiedliwi - Wydział Kryminalny **22.30** Punisher - strefa wojny - film sci - fi

TV6

9.00 Kobra - oddział specjalny **12.00** Detektywi w akcji **13.05** Więzienie **14.00** Septagon **15.00** Policjantki i Policjanci **16.00** Kobra - oddział specjalny **17.00** Magnum: Detektywi z Hawajów **18.00** Strażnik Teksasu **20.00** CSI: Kryminalne zagadki Nowego Jorku **22.55** Sprawiedliwi - Wydział Kryminalny

PONIEDZIAŁEK, 9.12

TVN 7

5.15 **Szkoła** - program obyczajowy
7.15 **Szpital** - program obyczajowy
8.15 **Ukryta prawda**
11.25 **W - 11 Wydział Śledczy** - program kryminalny
12.50 **Detektywi**
13.50 **Opowieści małżeńskie**
14.50 **Sędzia Anna Maria Wesołowska**
16.55 **Zagadki losu**
18.55 **Ukryta prawda**
20.00 **Polityka** - film obyczajowy, Polska 2019, reż. Patryk Vega, wyk. Iwona Bielska, Ewa Kasprzyk, Anna Karczmarczyk, Marcin Bosak, Janusz Chabior, Andrzej Grabowski, Daniel Olbrychski, Maciej Stuhr, Zbigniew Zamachowski (HIT)
22.45 **Czas na Show. Drag Me Out**
23.50 **Rafa** - film thriller, Australia 2010, reż. Andrew Traucki, wyk. Adrienne Pickering, Damian Walshe - Howling, Gyton Grantley, Zoe Naylor, Kieran Darcy - Smith
1.40 **The Traitors. UK**
3.00 **Żyjąc z potworem**
4.00 **Druga strona medalu**

TV PULS

6.00 **Nash Bridges** - serial
8.00 **Kobra - oddział specjalny** - serial
10.00 **Unforgettable: Zapisane w pamięci** - serial
11.00 **Nie igraj z aniołem** - serial
12.55 **Unforgettable: Zapisane w pamięci** - serial
13.50 **Kobra - oddział specjalny** - serial
14.50 **Lombard: Życie pod zastaw**
15.50 **Ranczo** - serial
18.00 **Lombard: Życie pod zastaw**
20.00 **Pan Wypadek** - film sensacyjny, Wielka Brytania 2018, reż. Jesse V. Johnson, wyk. Amy Johnston, David Paymer, Ray Park, Ray Stevenson (HIT)
22.10 **Jeden strzał** - thriller, Wielka Brytania 2021, reż. James Nunn, wyk. Ashley Greene, Emmanuel Imani, Ryan Phillippe, Scott Adkins
0.05 **Tokarev: zabójca z przeszłości** - dramat kryminalny, USA 2014, reż. Paco Cabezas
2.00 **Dzielnica strachu** - serial
3.00 **Lombard: Życie pod zastaw**
4.00 **Taki jest świat**

TRWAM

15.50 Ma się rozumieć **16.00** Informacje dnia **16.10** Sanktuaria polskie **16.30** Porady Medyczne Bonifratrów **17.00** Świadkowie **17.30** XX Rajd Katyński **17.55** Poczet Wielkich Polaków **18.00** Anioł Pański **18.05** Informacje dnia **18.15** Rozmowy niedokończone **19.25** Święty na każdy dzień **19.30** Poznajemy Polskę **19.45** Modlitwa z telefonicznym udziałem dzieci **20.00** Informacje dnia **20.20** Różaniec **20.50** Myśląc Ojczyzna **21.00** Apel Jasnogórski **21.20** Informacje dnia **21.40** Polski Punkt Widzenia **22.00** Przyroda w Obiektywie **22.25** Filmowe Życiorysy PL **23.00** Pani Mazowsza

eprasa.pl 4592cde709

TVP 1

7.00 Transmisja Mszy Świętej
7.30 Kościół z bliska
8.00 Akacjowa 38 (487) - serial
8.50 Ranczo s.X (120) - serial
9.50 Komisarz Alex (11) - serial
10.45 Ojciec Mateusz (148) - serial
11.35 Korona królów. Jagiellonowie (245) - serial
12.10 Agrobiznes
12.40 Magazyn Rolniczy
13.00 Stuk, stuk - świat dzięcioła
14.00 Wichrowe wzgórze (66) - serial
14.55 Jaka to melodia?
15.35 Gra słów. Krzyżówka
16.05 Dziedzictwo (427) - serial
17.00 Teleexpress, Pogoda
17.20 Jaka to melodia?
17.55 Klan (4426) - telenowela
18.25 Reporterzy - magazyn
18.45 Akacjowa 38 (514) - serial
19.30 Program informacyjny 19.30
19.55 Pytanie dnia
20.10 Sport, Pogoda
20.30 Korona królów. Jagiellonowie (246)
21.05 Na tropach przeszłości (4) - serial
22.05 Magazyn Ekspresu Reporterów
23.10 8 dzień Chamsinu - film dok.
0.15 Ostatni prom - dramat, reż. Waldemar Krzystek, wyk. Krzysztof Kolberger, Agnieszka Kowalska, Dorota Segda, Ewa Wencel, Artur Barciś, Jan Blecki (HIT)
1.55 Miłość bez końca - film fabularny, USA, reż. Scott Speer, wyk. Nicholas Hamilton, Ian Tracey, Deron Horton, Alexandra Shipp
3.35 Film dokumentalny

TVP 2

4.35 Na dobre i na złe (916) - Czy oliwa sprawiedliwa? - serial
5.30 M jak miłość (1719) - serial
6.25 Dla klimatu - reportaż
6.50 Barwy szczęścia (3089) - serial
7.30 Pytanie na śniadanie
11.15 Magiczne Podhale z Sebastianem Karpielem Bułecką
11.50 Lena na Bałkanach (2).
12.30 Koło fortuny - teleturniej
13.15 Miłość i nadzieja (89) - serial
14.05 Va Banque (852) - teleturniej
14.35 Na sygnale (643) - Niezbyt swobodny jeździec - serial
15.05 M jak miłość (1834) - serial
15.50 Przepis dnia
16.00 Koło fortuny - teleturniej
16.35 Familiada - teleturniej
17.20 Miłość i nadzieja (90) - serial
18.15 Va Banque (853) - teleturniej
18.50 Jeden z dziesięciu - teleturniej
19.25 Barwy szczęścia (3089) - serial
19.55 Przepis dnia
20.05 Barwy szczęścia (3090) - serial
20.40 Kulisy serialu
20.55 M jak miłość (1835) - serial
21.55 Na sygnale (644) - Najnudniejszy sport - serial
22.30 Glina (9) - serial
23.30 Ból i blask - film fabularny, Hiszpania, reż. Pedro Almodóvar, wyk. Antonio Banderas, Penlope Cruz, Leonardo Sbaraglia (HIT)
1.35 Czarny motyl - film fabularny, USA, reż. Brian Goodman, wyk. Antonio Banderas, Jonathan Rhys Meyers, Piper Perabo
3.20 Guggenheim od kuchni - film dok.
4.20 Zakończenie dnia

POLSAT

6.00 Nowy dzień z Polsat News
8.30 Malanowski i Partnerzy
9.30 Sekrety rodziny
10.30 Dlaczego ja?
11.30 Gliniarze
14.35 Dlaczego ja?
15.50 Wydarzenia, Pogoda
16.20 Interwencja
16.30 Na ratunek 112
17.00 Gliniarze
18.00 Pierwsza miłość
18.50 Wydarzenia
19.20 Gość Wydarzeń
19.25 Sport, Pogoda
19.40 Uroczysko

20.10 Wszystkie stare noże - thriller, USA, 2022, reż. Janus Metz, wyk. Chris Pine, Thandiwe Newton, Laurence Fishburne, Jonathan Pryce, Corey Johnson, David Dawson (HIT)
22.20 Bad Company - film sensacyjny, USA, Czechy, 2002, reż. Joel Schumacher, wyk. Anthony Hopkins, Chris Rock, Peter Stormare, Gabriel Macht, Kerry Washington
1.00 Zabójcza gra - film sensacyjny, USA, 2010, reż. Giorgio Serafini, wyk. Wesley Snipes, Aunjanue Ellis - Taylor, Zoe Bell, Ernie Hudson
3.05 Nasz nowy dom

TVN

5.40 Uwaga!
5.55 Ukryta prawda
6.50 Kuchenne rewolucje - program kulinarno - rozrywkowy
7.45 Dzień Dobry TVN
11.20 Kuchenne rewolucje - program kulinarno - rozrywkowy
12.15 Ukryta prawda
14.20 Detektywi
15.20 Doradca smaku
15.30 Ukryta prawda
16.35 Kuchenne rewolucje - program kulinarno - rozrywkowy
17.40 Detektywi
18.40 Sport, Pogoda, Fakty
19.40 Uwaga!
20.00 Doradca smaku
20.10 Na Wspólnej - serial
20.50 Milionerzy

21.30 Sekcja rytmiczna - film sensacyjny, USA, Wielka Brytania, Hiszpania, Irlandia 2020, reż. Reed Morano, wyk. Blake Lively, Jude Law, Sterling K. Brown, Richard Brake, Max Casella (HIT)
23.40 Czas na Show. Drag Me Out
0.45 Ślepnąc od świateł - miniserial
2.15 Szpital - program obyczajowy
3.15 Uwaga!
3.35 Nauka jazdy
4.05 Recepta na stary dom
4.35 Jak to jest zrobione - serial

SUPER POLSAT

6.45 SuperLudzie Extra **7.00** Na ratunek 112 **8.30** TOP CHEF **10.00** Wydarzenia 24 **10.30** SuperLudzie **11.00** SuperLudzie **11.30** Świat według Kiepskich **14.05** Ninja Warrior Polska **16.00** TOP CHEF **17.30** Świat według Kiepskich **20.00** Bitwa o palety **21.05** Kiler - ów 2 - óch - komedia, Polska, 1999, reż. Juliusz Machulski, wyk. Cezary Pazura, Małgorzata Kożuchowska, Janusz Rewiński, Jan Englert, Peter J. Lucas, Katarzyna Figura, Jolanta Fraszyńska, Jerzy Stuhr, Marek Kondrat, Jan Machulski **23.40** Ultraviolet - film sci - fi **1.25** Bitwa o palety **2.25** Świat według Kiepskich **4.00** Nasz nowy dom

TVP SPORT

5.45 Piłka nożna - Puchar Polski - 1/8F: Unia Skierniewice - Ruch Chorzów **7.50** Piłka nożna: KGHM Zagłębie Lubin - Legia Warszawa **10.00** Jeździectwo - Cavaliada Poznań **11.45** Betclic 1. liga magazyn **12.40** Piłka nożna: ŁKS Łódź - Arka Gdynia **14.40** Betclic 1. liga magazyn **15.15** GOL - magazyn **16.35** Niezwykłe historie. Andrzej Grubba **16.55** Tenis stołowy: Akademia Zamojska Zamość - Dekorglass Działdowo **19.30** Piłka nożna - Puchar Polski - 1/8F - podsumowanie **20.05** Skoki Narciarskie - PŚ, Wisła **22.00** Sportowy Wieczór **22.45** Boks - PZB - Mistrzostwa Polski mężczyzn, Wałbrzych - Finał

TTV

5.10 Kartoteka **6.10** Express **6.30** Diabelnie boskie - serial **7.00** Ukryta prawda **8.00** Szpital - program obyczajowy **10.00** Detektywi **11.00** Zakup w ciemno **12.00** Życie na kredycie **12.35** Damy i wieśniaczki. Ukraina **13.35** Damy i wieśniaczki. PL **14.40** Gogglebox. Przed telewizorem **15.45** Express **16.05** Zapukaj do moich drzwi - telenowela **17.15** Diabelnie boskie - serial **17.45** Express **18.00** Sport **18.05** Życie na kredycie **18.40** Zakup w ciemno **19.45** Express **20.05** Zakup w ciemno **21.10** Życie na kredycie **21.45** Express **22.00** Nic do zgłoszenia **23.00** 99 - Gra o wszystko. VIP **0.00** Lotnisko **1.00** Dobra robota

STOPKLATKA

6.00 Kabaretowe hity **6.50** Matki, żony i kochanki - serial **9.00** Jednostka Specjalna "Dunaj" - serial **10.00** Komisarz Rex - serial **12.00** Katastrofy w przestworzach **16.00** Kojak - serial **18.05** Komisarz Rex - serial **19.05** Hudson i Rex - serial **20.00** K - 19 - dramat historyczny **22.50** Rozgrywka - film kryminalny

TV 4

9.00 Dlaczego ja? **11.00** Trudne sprawy **14.00** Policjantki i Policjanci **15.00** Na ratunek 112 **16.00** Policjantki i Policjanci **18.00** Łowcy Skarbów **19.00** Policjantki i Policjanci **20.00** Malanowski. Nowe rozdanie **20.30** Sprawiedliwi - Wydział Kryminalny **22.35** Eurotrip - komedia przygodowa

WTOREK, 10.12

TVN 7

5.15 Szkoła - program obyczajowy
7.15 Szpital - program obyczajowy
8.15 Ukryta prawda
10.20 Ukryta prawda
11.25 W - 11 Wydział Śledczy - program kryminalny
12.50 Detektywi
13.50 Opowieści małżeńskie
14.50 Sędzia Anna Maria Wesołowska
16.55 Zagadki losu
18.55 Ukryta prawda
20.00 Sztanga i cash - film sensacyjny, USA 2013, reż. Michael Bay, wyk. Mark Wahlberg, Dwayne Johnson, Anthony Mackie, Tony Shalhoub, Ed Harris (HIT)
22.50 Sierota - horror, USA, Kanada, Francja, Niemcy 2009, reż. Jaume Collet - Serra, wyk. Vera Farmiga, Peter Sarsgaard, Isabelle Fuhrmann, CCH Pounder, Jimmy Bennett
1.20 The Traitors. UK
2.40 Żyjąc z potworem
3.45 Druga strona medalu
4.15 Druga strona medalu

TV PULS

6.00 Nash Bridges - serial
8.00 Kobra - oddział specjalny - serial
10.00 Unforgettable: Zapisane w pamięci - serial
11.00 Nie igraj z aniołem - serial
12.55 Unforgettable: Zapisane w pamięci - serial
13.50 Kobra - oddział specjalny - serial
14.50 Lombard: Życie pod zastaw
15.50 Ranczo - serial
18.00 Lombard: Życie pod zastaw
20.00 Zemsta Sokoła - film sensacyjny, USA 2014, reż. Ernie Barbarash, wyk. Jimmy Navarro, Lateef Crowder, Michael Jai White, Neal McDonough
22.05 Długi pocałunek na dobranoc - film sensacyjny, USA 1996, reż. Renny Harlin, wyk. Brian Cox, Craig Bierko, Genna Davis, Samuel L. Jackson (HIT)
0.20 Do utraty sił - dramat obyczajowy, USA, Chiny 2015
3.00 Dzielnica strachu - serial
4.00 Menu na miarę
4.35 Menu na miarę
5.00 Dzielnica strachu - serial

TRWAM

15.50 Ma się rozumieć **16.00** Informacje dnia **16.10** Jestem mamą **16.25** Przyroda w Obiektywie **16.40** Zdrowie z Bożej Apteki **16.55** Św. Józef **17.10** Prosto o gospodarce **17.30** Zostań Żołnierzem RP **17.45** Muzyczne chwile **17.55** Poczet Wielkich Polaków **18.00** Anioł Pański **18.05** Informacje dnia **18.15** Rozmowy niedokończone **19.00** Msza Święta **20.00** Informacje dnia **20.20** Różaniec **20.50** Myśląc Ojczyzna **21.00** Apel Jasnogórski **21.20** Informacje dnia **21.40** Polski Punkt Widzenia **22.00** Przyroda w Obiektywie **22.25** Zamek Królewski w mieście stołecznym Poznaniu **23.50** Muzyczne chwile

TVP 1

7.00 Transmisja Mszy Świętej
7.30 Adwent. Rodzina na Święta - Jak przekazywać dzieciom wiarę? - magazyn
8.00 Akacjowa 38 (488) - serial
8.50 Ranczo s.X (121) - serial
9.50 Komisarz Alex (12) - serial
10.45 Ojciec Mateusz (149) - serial
11.35 Korona królów. Jagiellonowie (246)
12.10 Agrobiznes
12.40 Rok w ogrodzie Extra
13.00 Podróż pelikanów - film dok.
14.00 Wichrowe wzgórze (67) - serial
14.55 Jaka to melodia?
15.35 Gra słów. Krzyżówka
16.05 Dziedzictwo (428) - serial
17.00 Teleexpress, Pogoda
17.20 Jaka to melodia?
17.55 Klan (4427) - telenowela
18.25 Reporterzy - magazyn
18.45 Akacjowa 38 (515) - serial
19.30 Program informacyjny 19.30
19.55 Pytanie dnia
20.10 Sport, Pogoda
20.25 Korona królów. Jagiellonowie (247) - serial
20.55 Piłka Nożna. Liga Mistrzów - 6 kolejka. Juventus Turyn - Manchester City
23.05 Noblistka Olga Tokarczuk - postać i dokonania polskiej pisarki
23.15 Pokot - dramat, Francja, Niemcy, Czechy, Słowacja, Polska, Szwecja, reż. Kasia Adamik, Agnieszka Holland (HIT)
1.35 Magazyn Ekspresu Reporterów
2.40 Kowboju do dzieła - komedia, USA, reż. Gerald Thomas

TVP 2

4.35 Na dobre i na złe (917) - serial
5.30 M jak miłość (1720) - serial
6.25 Pożyteczni.pl - magazyn
6.55 Barwy szczęścia (3090) - serial
7.30 Pytanie na śniadanie
11.15 Adwent. Rodzina na Święta - Kiedy dać dziecku telefon?
11.50 Tańcząca ze światem - Chorwacja (5)
12.30 Koło fortuny - teleturniej
13.15 Miłość i nadzieja (90) - serial
14.05 Va Banque (853) - teleturniej
14.35 Na sygnale (644) - Najnudniejszy sport - serial
15.05 M jak miłość (1835) - serial
15.50 Przepis dnia
16.00 Koło fortuny - teleturniej
16.35 Familiada - teleturniej
17.20 Miłość i nadzieja (91) - serial
18.15 Va Banque (854) - teleturniej
18.50 Jeden z dziesięciu - teleturniej
19.25 Barwy szczęścia (3090) - serial
20.00 Barwy szczęścia (3091) - serial
20.35 Przepis dnia
20.50 Na dobre i na złe (937) - Sieroty z rodzicami - serial
21.55 Na sygnale (645) - Ukryte cele - serial
22.25 Na sygnale (646) - Wiadukt śmierci - serial
23.00 Nieprawdopodobna dziewczyna - komedia, USA, reż. Shari Springer Berman, Robert Pulcini, wyk. Kristen Wiig, Annette Bening, Matt Dillon, Darren Criss (HIT)
0.55 Krok od Nieba (41 - 42) - serial
2.55 Mel Brooks, genialny komik - film dok.
3.55 Rodzinka.pl (129) - serial
4.20 Zakończenie dnia

POLSAT

6.00 Nowy dzień z Polsat News
8.30 Malanowski i Partnerzy
9.30 Sekrety rodziny
10.30 Dlaczego ja?
11.30 Gliniarze
14.35 Dlaczego ja?
15.50 Wydarzenia, Pogoda
16.20 Interwencja
16.30 Na ratunek 112
17.00 Gliniarze
18.00 Pierwsza miłość
18.50 Wydarzenia
19.20 Gość Wydarzeń
19.25 Sport, Pogoda
19.40 Uroczysko

20.10 Druhny - komedia, USA, 2011, reż. Paul Feig, wyk. Kristen Wiig, Maya Rudolph, Rose Byrne, Rebel Wilson, Melissa McCarthy, Terry Crews, Ellie Kemper (HIT)
23.00 Sekstaśma - komedia, USA, 2014, reż. Jake Kasdan, wyk. Cameron Diaz, Jason Segel, Rob Corddry, Ellie Kemper, Rob Lowe
1.05 Z księżyca spadłeś? - komedia ci - fi, USA, 2000, reż. Mike Nichols, wyk. Gary Shandling, Annette Bening, John Goodman, Greg Kinnear, Ben Kingsley, Linda Fiorentino
3.25 Nasz nowy dom
4.25 Na ratunek 112 ekstra

TVN

5.40 Uwaga!
5.55 Ukryta prawda
6.50 Kuchenne rewolucje - program kulinarno - rozrywkowy
7.45 Dzień Dobry TVN
11.20 Kuchenne rewolucje - program kulinarno - rozrywkowy
12.15 Ukryta prawda
14.20 Detektywi
15.20 Doradca smaku
15.30 Ukryta prawda
16.35 Kuchenne rewolucje - program kulinarno - rozrywkowy
17.40 Detektywi
18.40 Sport, Pogoda, Fakty
19.40 Uwaga!
20.00 Doradca smaku
20.10 Na Wspólnej - serial
20.50 Milionerzy

21.30 Okup - film sensacyjny, USA 1996, reż. Ron Howard, wyk. Mel Gibson, Rene Russo, Gary Sinise, Delroy Lindo, Lili Taylor, Liev Schreiber, Donnie Wahlberg (HIT)
23.55 Inni ludzie - film obyczajowy, Polska, Francja 2021, reż. Aleksandra Terpińska, wyk. Jacek Beler, Sonia Bohosiewicz, Magdalena Koleśnik, Marek Kalita, Beata Kawka
2.10 Herkules - serial
3.10 MasterChef

SUPER POLSAT

6.45 SuperLudzie Extra **7.00** Na ratunek 112 **8.30** TOP CHEF **10.00** Wydarzenia 24 **10.30** SuperLudzie **11.30** Świat według Kiepskich **14.05** Ninja Warrior Polska **16.00** TOP CHEF **17.30** Świat według Kiepskich **20.00** Bitwa o palety **21.00** W stronę słońca - thriller sensacyjny, USA, 2005, wyk. Steven Seagal, Takao Osawa, Matthew Davis, Eddie George, William Atherton, Juliette Marquis, Chiaki Kuriyama **23.05** Niezłomny duch - dramat wojenny, USA, Chiny, 2018, reż. Xiao Feng, wyk. Ye Liu, Bruce Willis, Seung - heon Song **1.55** Bitwa o palety **2.55** Świat według Kiepskich **4.00** Nasz nowy dom

TVP SPORT

6.05 Piłka nożna - Puchar Polski - 1/8F: ŁKS Łódź - Legia Warszawa **8.15** Piłka nożna. Liga Mistrzów - Skróty meczów **10.10** Skoki Narciarskie - PŚ, Wisła **12.05** Biathlon - PŚ - Kontiolahti **14.25** Pełnosprawni (577) **14.55** Skoki Narciarskie - PŚ, Wisła **16.50** Kamerą TVP SPORT: To zależy **17.25** Koszykówka mężczyzn - FIBA Europe Cup: Anwil Włocławek - Spirou Basket Charleroi **19.40** Piłka nożna. Liga Mistrzów - 6. kolejka: Juventus Turyn - Manchester City **20.55** Piłka nożna. Liga Mistrzów - 6. kolejka: Juventus Turyn - Manchester City **23.15** Piłka nożna. Liga Mistrzów - Skróty meczów

TTV

5.10 Kartoteka **6.10** Express **6.30** Diabelnie boskie - serial **7.00** Ukryta prawda **8.00** Szpital - program obyczajowy **10.00** Detektywi **11.00** Zakup w ciemno **12.00** Życie na kredycie **12.35** Damy i wieśniaczki. Litwa **13.35** Damy i wieśniaczki. PL **14.40** Gogglebox. Przed telewizorem **15.45** Express **16.05** Zapukaj do moich drzwi - telenowela **17.15** Diabelnie boskie - serial **17.45** Express **18.00** Sport **18.05** Życie na kredycie **18.40** Zakup w ciemno **19.45** Express **20.05** Zakup w ciemno **21.10** Usterka **21.45** Express **22.00** Droga do oświecenia **22.30** Gogglebox. Przed telewizorem **23.30** Życie na kredycie

STOPKLATKA

6.50 Matki, żony i kochanki - serial **9.00** Jednostka Specjalna "Dunaj" - serial **10.00** Komisarz Rex - serial **12.00** Katastrofy w przestworzach **16.00** Kojak - serial **18.05** Komisarz Rex - serial **19.05** Hudson i Rex - serial **20.00** Anatomia strachu - dramat kryminalny **21.55** Ojciec chrzestny II - dramat kryminalny

TV 4

9.00 Dlaczego ja? **11.00** Trudne sprawy **14.00** Policjantki i Policjanci **15.00** Na ratunek 112 **16.00** Policjantki i Policjanci **18.00** Łowcy Skarbów **19.00** Policjantki i Policjanci **20.00** Malanowski. Nowe rozdanie **20.30** Sprawiedliwi - Wydział Kryminalny **22.30** Strzelec wyborowy - film sensacyjny

TV6

9.00 Kobra - oddział specjalny **12.00** Detektywi w akcji **13.05** Więzienie **14.00** Septagon **15.00** Policjantki i Policjanci **16.00** Kobra - oddział specjalny **17.00** Magnum: Detektyw z Hawajów **18.00** Strażnik Teksasu **20.00** Agenci NCIS: Los Angeles **22.55** Sprawiedliwi - Wydział Kryminalny **1.00** Krejzi Patrol

ŚRODA, 11.12

TVN 7

5.15 Szkoła - program obyczajowy
7.15 Szpital - program obyczajowy
8.15 Ukryta prawda
11.25 W - 11 Wydział Śledczy - program kryminalny
12.50 Detektywi
13.50 Opowieści małżeńskie
14.50 Sędzia Anna Maria Wesołowska
16.55 Zagadki losu
18.55 Ukryta prawda
20.00 Droga powrotna - film obyczajowy, USA, Kanada 2020, reż. Gavin O'Connor, wyk. Ben Affleck, Al Madrigal, Janina Gavankar, Michaela Watkins, Brandon Wilson (HIT)
22.30 Królowe zbrodni - film sensacyjny, USA, Kanada 2019, reż. Andrea Berloff, wyk. Melissa McCarthy, Tiffany Haddish, Elisabeth Moss, Domhnall Gleeson, James Badge Dale, Brian d'Arcy James, Annabella Sciorra
0.30 The Traitors. UK
1.55 Żyjąc z potworem
3.00 Krwawa układanka
4.00 Druga strona medalu

TV PULS

6.00 Nash Bridges - serial
7.00 Nash Bridges - serial
8.00 Kobra - oddział specjalny - serial
10.00 Unforgettable: Zapisane w pamięci - serial
11.00 Nie igraj z aniołem - serial
12.55 Unforgettable: Zapisane w pamięci - serial
13.50 Kobra - oddział specjalny - serial
14.50 Lombard: Życie pod zastaw
15.50 Ranczo - serial
18.00 Lombard: Życie pod zastaw
20.00 Boudica: Królowa wojny - dramat historyczny, Wielka Brytania 2023, reż. Jesse V. Johnson, wyk. Lucy Martin, Nick Moran, Olga Kurylenko (HIT)
22.00 Banita - film przygodowy, Chiny, USA, Francja, Kanada 2014, reż. Nicholas Powell, wyk. Andy On, Hayden Christensen, Liu Yifei, Nicolas Cage
0.00 Igrzyska śmierci: Kosogłos. Część 2 - film sci - fi, USA
2.30 Dzielnica strachu - serial
3.30 Menu na miarę
4.05 Taki jest świat

TRWAM

13.30 Msza święta **14.20** Muzyczne chwile **14.30** Przyroda w Obiektywie **14.50** Żółw błotny. Osobliwy relikt polskiej przyrody **15.50** Ma się rozumieć **16.00** Informacje dnia **16.10** Na zdrowie **16.30** Ukryci w łonie Matki **17.00** Po stronie prawdy **17.50** Muzyczne chwile **17.55** Poczet Wielkich Polaków **18.00** Anioł Pański **18.05** Informacje dnia **18.15** Rozmowy niedokończone **19.25** Święty na każdy dzień **19.30** Opowieści biblijne **20.00** Informacje dnia **20.20** Różaniec **20.50** Myśląc Ojczyzna **21.00** Apel Jasnogórski **21.20** Informacje dnia **21.40** Polski Punkt Widzenia **22.00** Przetrwaliśmy **22.30** Do światła

eprasa.pl 4592cde709

CZWARTEK, 12.12

TVP 1

7.00 Transmisja Mszy Świętej
7.30 Pełnia Wiary - magazyn
8.00 Akacjowa 38 (489) - serial
8.50 Ranczo s.X (122) - serial
9.50 Komisarz Alex (14) - serial
10.45 Ojciec Mateusz (150) - serial
11.35 Korona królów. Jagiellonowie (247) - serial
12.10 Agrobiznes
12.35 To się opłaca - magazyn
12.50 Kerkini - grecka przystań ptaków - film dok.
14.00 Wichrowe wzgórze (68) - serial
14.55 Jaka to melodia?
15.35 Gra słów. Krzyżówka
16.05 Dziedzictwo (429) - serial
17.00 Teleexpress, Pogoda
17.20 Jaka to melodia?
17.55 Klan (4428) - telenowela
18.25 Reporterzy - magazyn
18.45 Akacjowa 38 (516) - serial
19.30 Program informacyjny 19.30
19.55 Pytanie dnia
20.10 Sport, Pogoda
20.30 Korona królów. Jagiellonowie (248) - serial
21.05 Ojciec Mateusz (399) - serial
22.05 Sprawa dla reportera
23.05 Wojenny stan - film dok.
0.15 E = MC2 - komedia, reż. Olaf Lubaszenko, wyk. Agnieszka Włodarczyk, Olaf Lubaszenko, Cezary Pazura, Renata Dancewicz, Edward Linde, Jan Nowicki (HIT)
2.05 Ostatni prom - dramat, reż. Waldemar Krzystek
3.45 Raport specjalny - magazyn
4.35 Notacje - Alicja Majewska. Kocham śpiewać - cykl dok.
4.50 Zakończenie dnia

TVP 2

4.30 Na dobre i na złe (918) - Dla twojego dobra - serial
5.30 M jak miłość (1721) - serial
6.20 Operacja zdrowie -Stomatologia
6.55 Barwy szczęścia (3091) - serial
7.30 Pytanie na śniadanie
11.15 Miłosierdzie i miłość - film dok.
11.50 Dobry tytuł
12.30 Koło fortuny - teleturniej
13.15 Miłość i nadzieja (91) - serial
14.05 Va Banque (854) - teleturniej
14.35 Na sygnale (645) - Ukryte cele - serial
15.05 La Promesa - pałac tajemnic (46) - serial
15.50 Przepis dnia
16.00 Koło fortuny - teleturniej
16.35 Familiada - teleturniej
17.20 Miłość i nadzieja (92) - serial
18.15 Va Banque (855) - teleturniej
18.50 Jeden z dziesięciu - teleturniej
19.25 Barwy szczęścia (3091) - serial
19.55 Przepis dnia
20.05 Barwy szczęścia (3092) - serial
20.50 Tak to leciało! - teleturniej
21.50 Kruk s.I - Szepty słychać po zmroku (1) - serial
22.45 Informacje kulturalne
23.05 Hala odlotów - talk - show
23.55 Siła przetrwania - dramat, USA, reż. Scott Waugh, wyk. Josh Hartnett, Mira Sorvino, Sarah Dumont, Kale Culley (HIT)
1.45 Poczet świrów polskich - Jacek Kleyff
2.20 Anatomia kłamstwa (5) - serial
3.15 Anatomia kłamstwa (6) - serial
4.15 Zakończenie dnia

TVN 7

5.15 Szkoła - program obyczajowy
6.15 Szkoła - program obyczajowy
7.15 Szpital - program obyczajowy
8.15 Ukryta prawda
11.25 W - 11 Wydział Śledczy - program kryminalny
12.50 Detektywi
13.50 Opowieści małżeńskie -
14.50 Sędzia Anna Maria Wesołowska
16.55 Zagadki losu
17.55 Zagadki losu
18.55 Ukryta prawda
20.00 Skok na kasę - komedia kryminalna, USA 2008, reż. Callie Khouri, wyk. Diane Keaton, Queen Latifah, Katie Holmes, Ted Danson, Roger Cross, Adam Rothenberg (HIT)
22.20 Czas na Show. Drag Me Out
23.20 Śmiertelna wyliczanka - film sensacyjny, USA 2002, reż. Barbet Schroeder, wyk. Sandra Bullock, Ben Chaplin, Ryan Gosling, Michael Pitt, Agnes Bruckner, Chris Penn
1.55 The Traitors. UK
3.15 Żyjąc z potworem
4.15 Druga strona medalu

TV PULS

6.00 Nash Bridges - serial
8.00 Kobra - oddział specjalny - serial
10.00 Unforgettable: Zapisane w pamięci - serial
11.00 Nie igraj z aniołem - serial
12.55 Unforgettable: Zapisane w pamięci - serial
13.50 Kobra - oddział specjalny - serial
14.50 Lombard: Życie pod zastaw
15.50 Ranczo - serial
18.00 Lombard: Życie pod zastaw
20.00 Fujary na tropie - komedia, USA 2010, reż. Kevin Smith, wyk. Adam Brody, Bruce Willis, Cory Fernandez, Juan Carlos Hernández, Tracy Morgan (HIT)
22.10 Iluzja - thriller, USA, Francja 2013, reż. Louis Leterrier, wyk. Jesse Eisenberg, Mark Ruffalo, Mélanie Laurent, Michael Caine, Morgan Freeman, Woody Harrelson
0.20 Facet na miarę - komedia romantyczna, Francja 2016
2.20 Dzielnica strachu - serial
3.20 Menu na miarę
4.00 Taki jest świat

POLSAT

6.00 Nowy dzień z Polsat News
8.30 Malanowski i Partnerzy
9.30 Sekrety rodziny
10.30 Dlaczego ja?
11.30 Gliniarze
14.35 Dlaczego ja?
15.50 Wydarzenia, Pogoda
16.20 Interwencja
16.30 Na ratunek 112
17.00 Gliniarze
18.00 Pierwsza miłość
18.50 Wydarzenia
19.15 Lepsza Polska
19.25 Sport, Pogoda
19.40 Uroczysko

20.10 Skąd wiesz? - komediodramat, USA, 2010, reż. James L. Brooks, wyk. Reese Witherspoon, Paul Rudd, Owen Wilson, Jack Nicholson, Molly Price, Tony Shalhoub (HIT)
22.55 Wszystkie stare noże - thriller, USA, 2022, reż. Janus Metz, wyk. Chris Pine, Thandiwe Newton, Laurence Fishburne, Jonathan Pryce, David Dawson
1.05 Wyznania gejszy - dramat obyczajowy, USA, Japonia, Francja, 2005, reż. Rob Marshall, wyk. Suzuka Ohgo, Ziyi Zhang, Michelle Yeoh
4.20 Na ratunek 112 ekstra

TVN

5.40 Uwaga!
5.55 Ukryta prawda
6.50 Kuchenne rewolucje
7.45 Dzień Dobry TVN
11.20 Kuchenne rewolucje
12.15 Ukryta prawda
14.20 Detektywi
15.20 Doradca smaku
15.30 Ukryta prawda
16.35 Kuchenne rewolucje
17.40 Detektywi
18.35 Kroniki Pucharu Świata w skokach narciarskich
18.40 Sport, Pogoda, Fakty
19.40 Uwaga!
20.00 Doradca smaku
20.10 Na Wspólnej - serial
20.50 Milionerzy
21.30 Kuchenne rewolucje - program kulinarno - rozrywkowy

22.35 Ikar. Legenda Mietka Kosza - film biograficzny, Polska 2019, reż. Maciej Pieprzyca, wyk. Dawid Ogrodnik, Cyprian Grabowski, Piotr Adamczyk, Wiktoria Gorodeckaja, Jowita Budnik (HIT)
0.55 Herkules - serial
2.00 Ślepnąc od świateł - miniserial
3.25 Szpital - program obyczajowy

TRWAM

13.20 Przegląd katolickiego tygodnika "Niedziela" **13.30** Msza święta z Jasnej Góry **14.20** Muzyczne chwile **14.35** Ostatni rzeźbiarz w szkle **15.00** Po stronie prawdy **15.50** Ma się rozumieć **16.00** Informacje dnia **16.10** Z wędką nad wodę **16.35** Sól ziemi **17.05** Akademia pro - life **17.15** Muzyczne chwile **17.30** Odpowiedzialni za Kościół **17.55** Poczet Wielkich Polaków **18.00** Msza święta **19.30** Przyjaciele i bohaterowie **20.00** Informacje dnia **20.20** Różaniec **20.50** Głos Polski **21.00** Apel Jasnogórski **21.20** Informacje dnia **21.40** Polski Punkt Widzenia **22.00** Głos serca **22.45** Obyś był zimny albo gorący **23.50** Muzyczne chwile

SUPER POLSAT

6.45 SuperLudzie Extra **7.00** Na ratunek 112 **8.30** TOP CHEF **10.00** Wydarzenia 24 **10.30** Małe Wielkie Marzenia **11.30** Świat według Kiepskich **14.05** Ninja Warrior Polska **16.00** TOP CHEF **17.30** Świat według Kiepskich **20.00** Bitwa o palety **21.00** Helikopter w ogniu - dramat wojenny, USA, 2001, reż. Ridley Scott, wyk. Josh Hartnett, Ewan McGregor, Jason Isaacs, Tom Sizemore, Eric Bana **0.00** Czarny świt - film sensacyjny, USA, 2005, reż. Alexander Gruszynski, wyk. Steven Seagal, Tamara Davies, John Pyper - Ferguson **2.00** Bitwa o palety **3.00** Świat według Kiepskich **4.00** Nasz nowy dom

TVP SPORT

5.40 Boks - PZB - Mistrzostwa Polski mężczyzn, Wałbrzych **8.15** Piłka nożna. Liga Mistrzów - Skróty meczów **10.10** Skoki Narciarskie - PŚ, Wisła **12.00** biathlonowe ABC **12.20** Koszykówka mężczyzn - FIBA Europe Cup: Anwil Włocławek - Spirou Basket Charleroi **14.15** Strongman **15.20** Piłka nożna. Liga Mistrzów: Juventus Turyn - Manchester City **17.25** RING TVP SPORT **18.25** Hokej na lodzie - Kwalifikacje olimpijskie kobiet: Polska - Tajwan **20.55** Piłka nożna: Wisła Kraków - Miedź Legnica **23.00** Sportowy Wieczór **23.45** Skoki Narciarskie - PŚ, Wisła **1.45** Boks - Gala PZB Suzuki Boxing Night

TTV

5.10 Kartoteka **6.10** Express **6.30** Diabelnie boskie - serial **7.00** Ukryta prawda **8.00** Szpital - program obyczajowy **10.00** Detektywi **11.00** Zakup w ciemno **12.00** Życie na kredycie **12.35** Damy i wieśniaczki. Litwa **13.35** Damy i wieśniaczki. PL **14.40** Gogglebox. Przed telewizorem **15.45** Express **16.05** Zapukaj do moich drzwi - telenowela **17.15** Diabelnie boskie - serial **17.45** Express **18.00** Sport **18.05** Życie na kredycie **18.40** Zakup w ciemno **19.45** Express **20.05** Zakup w ciemno **21.15** Droga do oświecenia **21.45** Express **22.00** Życie na kredycie **22.30** Życie na kredycie **23.05** Żony Podlasia **0.10** Zakup w ciemno

STOPKLATKA

6.50 Matki, żony i kochanki - serial **9.00** Jednostka Specjalna "Dunaj" - serial **10.00** Komisarz Rex - serial **12.00** Katastrofy w przestworzach **16.00** Kojak - serial **18.05** Komisarz Rex - serial **19.05** Hudson i Rex - serial **20.00** Krzyżowy ogień - film akcji **22.05** Zaginione miasto Z - film biograficzny

TV 4

8.00 Bogaty Dom - Biedny Dom **9.00** Dlaczego ja? **11.00** Trudne sprawy **14.00** Policjantki i Policjanci **15.00** Na ratunek 112 **16.00** Policjantki i Policjanci **18.00** Łowcy Skarbów **19.00** Policjantki i Policjanci **20.00** Malanowski. Nowe rozdanie **20.30** Sprawiedliwi - Wydział Kryminalny **22.35** Piąty element - thriller sci - fi

TV6

9.00 Kobra - oddział specjalny **12.00** Detektywi w akcji **13.05** Więzienie **14.00** Septagon **15.00** Policjantki i Policjanci **16.00** Kobra - oddział specjalny **17.00** Magnum: Detektyw z Hawajów **18.00** Strażnik Teksasu **20.00** Agenci NCIS: Los Angeles **22.55** Sprawiedliwi - Wydział Kryminalny **1.00** Krejzi Patrol

PIĄTEK, 13.12

TVP 1

7.00 Transmisja Mszy Świętej
7.30 Agape Blisko Ciebie
8.00 Akacjowa 38 (490) - serial
8.45 Ranczo s.X (123) - serial
9.45 Komisarz Alex (14) - serial
10.40 Ojciec Mateusz (151) - serial
11.35 Okrasa łamie przepisy
12.10 Agrobiznes
12.35 Magazyn Rolniczy
12.50 Dzika Praga - film dok.
14.00 Wichrowe wzgórze (69) - serial
14.55 Jaka to melodia?
15.35 Gra słów. Krzyżówka
16.05 Dziedzictwo (430) - serial
17.00 Teleexpress, Pogoda
17.20 Jaka to melodia?
17.55 Klan (4429) - telenowela
18.25 Reporterzy - magazyn
18.45 Akacjowa 38 (517) - serial
19.30 Program informacyjny 19.30
19.55 Pytanie dnia
20.10 Sport, Pogoda
20.30 Korona królów. Jagiellonowie (249) - serial
21.05 Komisarz Alex (280) - Schronisko - serial
22.05 Raport specjalny - magazyn
23.00 Jack Strong - film sensacyjny, reż. Władysław Pasikowski, wyk. Marcin Dorociński, Maja Ostaszewska, Patrick Wilson, Oleg Maslennikow, Ireneusz Czop, Mirosław Baka, Krzysztof Pieczyński (HIT)
1.20 Gra z Cieniem (13) - serial
2.20 Na tropach przeszłości (4) - serial
3.25 Mój Nikifor - dramat, reż. Krzysztof Krauze, wyk. Krystyna Feldman, Roman Gancarczyk
5.05 Zakończenie dnia

TVP 2

5.30 M jak miłość (1722) - serial
6.20 Anna Dymna - spotkajmy się
6.50 Barwy szczęścia (3092) - serial
7.30 Pytanie na śniadanie
11.15 Operacja zdrowie
11.45 Górna półka smaku
12.30 Koło fortuny - teleturniej
13.15 Miłość i nadzieja (92) - serial
14.05 Va Banque (855) - teleturniej
14.35 Na sygnale (646) - serial
15.05 La Promesa - pałac tajemnic (47) - serial
15.50 Przepis dnia
16.00 Koło fortuny - teleturniej
16.35 Familiada - teleturniej
17.20 Miłość i nadzieja (93) - serial
18.15 Va Banque (856) - teleturniej
18.50 Jeden z dziesięciu - teleturniej
19.25 Barwy szczęścia (3092) - serial
19.55 Przepis dnia
20.05 Barwy szczęścia (3093) - serial
20.45 Postaw na milion - teleturniej
21.45 Nosowska / Król na dobry wieczór
22.45 To jest grane
23.20 Przesyłka ekspresowa - film fabularny, Francja, reż. Herve Renoh, wyk. Michaël Youn, Géraldine Nakache, Jimmy Jean-Louis, Didier Flamand (HIT)
1.10 Nieprawdopodobna dziewczyna - komedia, USA, reż. Shari Springer Berman, wyk. Kristen Wiig, Annette Bening, Matt Dillon, Darren Criss
3.05 Oczy niebieskie - film obyczajowy, reż. Waldemar Szarek, wyk. Grzegorz Damięcki, Magdalena Wójcik, Magdalen Zawadzka, Gustaw Holoubek, Radosław Pazura

TVN 7

5.00 Szkoła - program obyczajowy
6.50 Szpital - program obyczajowy
7.50 Ukryta prawda
10.50 Unboxing - Wielkie Otwarcie - program rozrywkowy
11.25 W - 11 Wydział Śledczy - program kryminalny
12.50 Detektywi
13.50 Opowieści małżeńskie
14.50 Sędzia Anna Maria Wesołowska
16.55 Zagadki losu
18.55 Ukryta prawda
20.00 Dom nad jeziorem - film obyczajowy, USA, Australia 2006, reż. Alejandro Agresti, wyk. Keanu Reeves, Sandra Bullock, Christopher Plummer, Ebon Moss - Bachrach (HIT)
22.15 Eagle Eye - film sensacyjny, USA, Niemcy 2008, reż. D.J. Caruso, wyk. Shia LaBeouf, Michelle Monaghan, Billy Bob Thornton, Rosario Dawson
0.35 The Traitors. UK
2.00 Żyjąc z potworem
3.05 Krwawa układanka
4.05 Druga strona medalu
4.35 Druga strona medalu

TV PULS

6.00 Nash Bridges - serial
8.00 Kobra - oddział specjalny - serial
9.00 Kobra - oddział specjal
10.00 Unforgettable: Zapisane w pamięci - serial
11.00 Nie igraj z aniołem - serial
12.55 Unforgettable: Zapisane w pamięci - serial
13.50 Kobra - oddział specjalny - serial
14.50 Lombard: Życie pod zastaw
15.50 Ranczo - serial
18.00 Lombard: Życie pod zastaw
20.00 Żądza śmierci - film sensacyjny, USA, Kanada, Rosja 2009, reż. Jeff King, wyk. Laura Mennell, Steven Seagal, Mike Dopud, Igor Jijikine (HIT)
22.05 22 kule - film sensacyjny, Francja 2010, reż. Richard Berry, wyk. Jean Reno, Jean - Pierre Darroussin, Kad Merad
0.20 Pętla - film sensacyjny, Polska 2020, reż. Patryk Vega, wyk. Antoni Królikowski, Henryk Talar, Katarzyna Warnke
2.25 Menu na miarę
3.00 Dyżur

POLSAT

6.00 Nowy dzień z Polsat News
8.00 halo tu polsat
11.25 Gliniarze
14.35 Dlaczego ja?
15.50 Wydarzenia, Pogoda
16.20 Interwencja
16.30 Na ratunek 112
17.00 Gliniarze
18.00 Pierwsza miłość
18.50 Wydarzenia
19.20 Gość Wydarzeń
19.30 Sport, Pogoda

19.55 Spider - Man: Bez drogi do domu - film sci - fi, USA, 2021, reż. Jon Watts, wyk. Tom Hollander, Zendaya, Benedict Cumberbatch, Jamie Foxx, Willem Dafoe, Jon Favreau (HIT)
23.05 Mumia powraca - film przygodowy, USA, 2001, reż. Stephen Sommers, wyk. Brendan Fraser, Rachel Weisz, John Hannah, Arnold Vosloo, Oded Fehr, Patricia Velasquez, Dwayne Johnson
2.00 Linia życia - horror sci - fi, USA, Kanada, 2017, reż. Niels Arden Oplev, wyk. Ellen Page, Diego Luna, Nina Dobrev, James Norton, Kiefer Sutherland, Madison Brydges

TVN

5.25 Uwaga!
5.55 Ukryta prawda
6.50 Kuchenne rewolucje - program kulinarno - rozrywkowy
7.45 Dzień Dobry TVN
11.20 Kuchenne rewolucje - program kulinarno - rozrywkowy
12.15 Ukryta prawda
14.25 Detektywi
15.25 Skoki narciarskie: - PŚ, Titisee - Neustadt
18.10 Milionerzy
18.40 Sport, Pogoda, Fakty
19.40 Uwaga!

20.00 Wonder Woman - film przygodowy, USA, Chiny, Hong Kong 2017, reż. Patty Jenkins, wyk. Gal Gadot, Chris Pine, Connie Nielsen, Robin Wright, Danny Huston, David Thewlis (HIT)
23.00 Wejście smoka - film sensacyjny, USA 1973, reż. Robert Clouse, wyk. Bruce Lee, John Saxon, Shih Kien, Jim Kelly, Bob Wall
1.05 Kuba Wojewódzki
2.10 Czas na Show. Drag Me Out
3.15 Szpital - program obyczajowy
4.10 Uwaga!
4.30 Rzeczy, których nie nauczył mnie ojciec

TRWAM

15.50 Ma się rozumieć **16.00** Informacje dnia **16.10** Natura Obiektywnie **16.40** Prosto o gospodarce **17.00** Ulmowie. Świadectwo sprawiedliwych **17.30** Geopolityka **17.55** Poczet Wielkich Polaków **18.00** Anioł Pański **18.05** Informacje dnia **18.15** Westerplatte Młodych **19.00** Warto zauważyć... **19.30** Brat Franciszek **20.00** Informacje dnia **20.20** Różaniec **20.50** Myśląc Ojczyzna **21.00** Apel Jasnogórski **21.20** Informacje dnia **21.40** Polski Punkt Widzenia **22.00** Stanisław Ledóchowski i jego twórczość **23.20** Przegląd Katolickiego Tygodnika "Niedziela" **23.25** Święty na każdy dzień **23.30** Regał

SUPER POLSAT

6.45 SuperLudzie Extra **7.00** Na ratunek 112 **8.30** TOP CHEF **10.00** Wydarzenia 24 **10.30** Sołtysi **11.30** Świat według Kiepskich **14.05** Ninja Warrior Polska **16.00** TOP CHEF **17.30** Świat według Kiepskich **19.00** Rolniczki **20.00** Rolniczki **21.05** Wybraniec śmierci - film sensacyjny, USA, 1990, reż. Dwight H. Little, wyk. Steven Seagal, Basil Wallace, David Keith, Tom Wright, Joanna Pacuła **23.00** Helikopter w ogniu - dramat wojenny, USA, 2001, reż. Ridley Scott, wyk. Josh Hartnett, Ewan McGregor, Jason Isaacs **2.00** Backdoor - wyjście awaryjne **2.30** Świat według Kiepskich **4.00** Nasz nowy dom

TVP SPORT

6.15 RING TVP SPORT **7.15** Piłka nożna: Wisła Kraków - Miedź Legnica **9.25** Piłka nożna. Liga Mistrzów - Skróty meczów **11.25** Piłka nożna - losowania grup eliminacyjnych Mistrzostw Świata 2026 **14.15** Biathlon - PŚ, Hochfilzen - 2. sprint mężczyzn **16.00** Tenis stołowy - Liga Mistrzyń, 6. kolejka fazy grupowej: KTS Enea Siarkopol Tarnobrzeg - Saint Quentin **18.25** Hokej na lodzie - Kwalifikacje olimpijskie kobiet, Bytom: Polska - Meksyk **20.45** Boks - Gala PZB Suzuki Boxing Night 32 - Lublin **23.45** Sportowy Wieczór **0.05** Biathlon - PŚ, Hochfilzen - 1. sprint kobiet **1.30** Boks - Gala w Phoenix

TTV

6.30 Diabelnie boskie - serial **7.00** Ukryta prawda **8.00** Szpital - program obyczajowy **10.00** Detektywi **11.00** Zakup w ciemno **12.00** Życie na kredycie **12.35** Damy i wieśniaczki. Litwa **13.35** Damy i wieśniaczki. PL **14.40** Gogglebox. Przed telewizorem **15.45** Express **16.05** Zapukaj do moich drzwi - telenowela **17.15** Diabelnie boskie - serial **17.45** Express **18.00** Sport **18.05** Zakup w ciemno **19.05** Życie na kredycie **19.45** Express **20.05** Życie na kredycie **20.40** Gogglebox. Przed telewizorem **21.45** Express **22.05** Diabelnie boskie - serial **22.35** Diabelnie boskie - serial **23.05** Gogglebox. Przed telewizorem

STOPKLATKA

9.00 Jednostka Specjalna "Dunaj" - serial **10.00** Komisarz Rex - serial **12.00** Katastrofy w przestworzach **16.00** Kojak - serial **18.05** Komisarz Rex - serial **19.05** Hudson i Rex - serial **20.00** Agent XXL - komedia kryminalna **22.05** Escape room - horror **23.55** Nadprzyrodzony pakt II - horror

TV 4

8.00 Bogaty Dom - Biedny Dom **9.00** Dlaczego ja? **11.00** Trudne sprawy **14.00** Policjantki i Policjanci **15.00** Na ratunek 112 **16.00** Policjantki i Policjanci **18.00** Łowcy Skarbów **19.00** Policjantki i Policjanci **20.00** Włatcy Móch: One **20.30** Gwiazdy Kabaretu **21.30** Gwiazdy Kabaretu **22.35** Supersamiec - komedia

TV6

8.00 Policjantki i Policjanci **9.00** Kobra - oddział specjalny **12.00** Detektywi w akcji **13.05** Więzienie **14.00** Septagon **15.00** Policjantki i Policjanci **16.00** Kobra - oddział specjalny **17.00** Magnum: Detektyw z Hawajów **18.00** Strażnik Teksasu **20.00** Kryminalne zagadki Miami **22.00** Kości **23.00** Kości

eprasa.pl 4592cde709

TVP 1

7.00 Transmisja Mszy Świętej
7.40 Rok w ogrodzie
8.05 Rok w ogrodzie Extra
8.20 Pełnosprawni – magazyn
8.50 Polskie Parki Narodowe – Park Narodowy Bory Tucholskie
9.30 Ranczo s.X (124) – serial
10.25 Komisarz Alex s.II (15) – serial
11.25 Ojciec Mateusz (399) – serial
12.25 Rooster Cogburn – film fabularny, USA, reż. Stuart Millar
14.25 Okrasa łamie przepisy
14.50 Dobre Strony – felieton
15.10 U Pana Boga w ogródku (1) – serial
16.05 Dziedzictwo (431) – serial
17.00 Teleexpress, Pogoda
17.35 Niepewność (4) – serial
18.25 Przed ekranem
18.40 Jaka to melodia?
19.30 Program informacyjny 19.30
20.05 Sport, Pogoda
20.20 Wałęsa. Człowiek z nadziei – film biograficzny, reż. Andrzej Wajda, wyk. Robert Więckiewicz, Agnieszka Grochowska, Iwona Bielska, Zbigniew Zamachowski, Maria Rosaria Omaggio, Ewa Kolasińska (HIT)
22.35 Kaznodzieja z karabinem – dramat, USA, reż. Marc Forster, wyk. Gerald Butler, Michelle Monaghan, Michael Shannon, Kathy Baker
0.50 Fuks – komedia sensacyjna, reż. Maciej Dutkiewicz, wyk. Agnieszka Krukówna, Maciej Stuhr, Janusz Gajos, Adam Ferency, Stanisława Celińska
2.30 Jaka to melodia?

TVP 2

4.55 Barwy szczęścia (3089 – 3091) – serial
6.35 M jak miłość (1834) – serial
7.30 Pytanie na śniadanie
11.50 Wspieramy i wygrywamy
12.05 Jak to się mówi, czyli Kasia u Bralczyka – magazyn
12.45 Nosowska / Król na dobry wieczór – widowisko muzyczne
14.00 Familiada – teleturniej
14.35 Koło fortuny – teleturniej
15.15 Szansa na sukces. Opole 2025 – Wilki
16.20 Na dobre i na złe (937) – serial
17.30 Dobry tytuł
18.00 Słowo na niedzielę
18.15 Va Banque (857) – teleturniej
18.50 W poszukiwaniu dobrego filmu – magazyn
19.25 Rodzinka.pl s.V (118) – serial
20.00 Kabaret łączy pokolenia
21.05 Empire State. Ryzykowna gra – film akcji, USA, reż. Dito Montiel, wyk. Dwayne Johnson, Liam Hemsworth, Emma Roberts (HIT)
22.50 Kruk s.I – Szepty słychać po zmroku (1) – serial
0.00 Podwójna tożsamość (6) – serial
1.15 Przesyłka ekspresowa – film fabularny, Francja, reż. Herve Renoh, wyk. Frederic Chau, Michael Youn
3.05 Siła przetrwania – dramat, USA, reż. Scott Waugh, wyk. Josh Hartnett, Mira Sorvino, Sarah Dumont
4.45 Rodzinka.pl – serial
5.10 Zakończenie dnia

SOBOTA, 14.12

TVN 7

5.10 Szkoła – program obyczajowy
6.05 Wiza na miłość: pierwsze spotkanie
6.55 New Looney Tunes II – anim.
7.45 Wakacje w krzywym zwierciadle – komedia, USA 1983
9.45 Ukryta prawda
11.25 Mówię Wam
11.55 Ukryta prawda
13.00 Lego Masters. Kierunek Polska
14.00 Anatomia piękna
15.00 Pada Shrek – komedia, USA 2007, reż. Gary Trousdale
15.40 Życie od kuchni – komedio-dramat, USA, Australia 2007
17.50 Ostatni władca wiatru – film przygodowy, USA 2010
20.00 Super – film przygodowy, USA 2011, reż. J.J. Abrams, wyk. Joel Courtney, Elle Fanning, Amanda Michalka, Kyle Chandler (HIT)
22.25 Okup – film sensacyjny, USA 1996, reż. Ron Howard, wyk. Mel Gibson, Rene Russo
0.55 Dziewiąty legion – film przygodowy, USA, Wielka Brytania 2011, reż. Kevin Macdonald
3.20 Krwawa układanka
4.20 Druga strona medalu

TV PULS

6.00 Taki jest świat
7.00 Kobra – oddział specjalny – serial
10.00 Lombard: Życie pod zastaw
12.00 Lombard: Życie pod zastaw
14.00 Lombard: Życie pod zastaw
16.00 Lombard: Życie pod zastaw
18.00 Lombard: Życie pod zastaw
20.00 W nieskończoność – dramat sci - fi, USA 2021, reż. Antoine Fuqua, wyk. Chiwetel Ejiofor, Dylan O'Brien, Jason Mantzoukas, Mark Wahlberg, Rupert Friend, Sophie Cookson, Toby Jones (HIT)
22.05 Zapłata – thriller sci – fi, USA 2003, reż. John Woo, wyk. Aaron Eckhart, Ben Affleck, Colm Feore, Paul Giamatti, Uma Thurman
0.25 Długi pocałunek na dobranoc – film sensacyjny, USA 1996, reż. Renny Harlin, wyk. Brian Cox, Craig Bierko, Genna Davis, Samuel L. Jackson
3.00 Menu na miarę
3.35 Z archiwum policji
4.35 Menu na miarę
5.00 Dyżur

POLSAT

6.00 Nowy dzień z Polsat News
8.00 halo tu polsat
12.00 Ewa gotuje
12.30 Gliniarze
15.30 Foto Models Poland 2024 – Finał
16.30 Nasz nowy dom
17.30 Awantura o kasę
18.50 Wydarzenia, Sport, Pogoda
19.30 Prezydenci i Premierzy
19.55 Kabaret na żywo. Młodzi i Moralni

22.00 Pacific Rim: Rebelia – film sci - fi, USA, Chiny, Japonia, 2018, reż. Steven S. DeKnight, wyk. John Boyega, Scott Eastwood, Rinko Kikuchi, Cailee Spaeny, Burn Gorman, Charlie Day, Tian Jing, Jin Zhang, Adria Arjona - Globalny konflikt między pozaziemskimi potworami masowej zagłady a sterowanymi przez człowieka supermaszynami zbudowanymi, by je unicestwić, nadciąga i zagraża cywilizacji ludzi. (HIT)
0.20 1000 lat po Ziemi – film sci - fi, USA, 2013, reż. M. Night Shyamalan, wyk. Jaden Smith, Will Smith, David Denman, Sophie Okonedo, Zoë Kravitz, Glenn Morshower

TVN

6.00 Uwaga!
6.15 Kobieta na krańcu świata
6.45 Kuchenne rewolucje – program kulinarno - rozrywkowy
7.45 Dzień Dobry TVN
11.30 Na Wspólnej Omnibus – serial
13.25 Lassie, wróć! – film przygodowy, Niemcy 2020, reż. Hanno Olderdissen, wyk. Nico Marischka, Sebastian Bezzel, Anna Maria Mühe, Mathias Habich
15.35 Skoki narciarskie: – PŚ, Titisee – Neustadt
18.15 Milionerzy
18.45 Sport, Pogoda, Fakty

19.30 Notting Hill – komedia romantyczna, Wielka Brytania, USA 1999, reż. Roger Michell, wyk. Julia Roberts, Hugh Grant, Richard McCabe, Rhys Ifans, James Dreyfus, Dylan Moran (HIT)
22.05 Millerowie – komedia kryminalna, USA 2013, reż. Rawson Marshall Thurber, wyk. Jennifer Aniston, Jason Sudeikis, Emma Roberts, Will Poulter, Ed Helms
0.25 Saga "Zmierzch": Księżyc w nowiu – horror, USA 2009, reż. Chris Weitz
3.15 MasterChef
4.45 Uwaga!
5.05 Jak to jest zrobione – serial

TRWAM

15.30 Wierzę w Boga **16.00** Informacje dnia **16.10** Historia PL **17.00** Stanisław Kulon - świadek Sybiru **17.30** Przełamując bariery **17.55** Poczet Wielkich Polaków **18.00** Anioł Pański **18.05** Informacje dnia **18.15** Rozmowy niedokończone **19.25** Święty na każdy dzień **19.30** Manna z Nieba **19.45** Modlitwa z telefonicznym udziałem dzieci **20.00** Informacje dnia **20.20** Różaniec **20.50** Myśląc Ojczyzna **21.00** Apel Jasnogórski **21.20** Informacje dnia **21.40** Polski Punkt Widzenia **22.00** Warto być ojcem **22.15** Rezurekcja **23.00** Odpowiedzialni za Kościół **23.30** Podobni do ewangelicznego siewcy

SUPER POLSAT

6.45 SuperLudzie Extra **7.05** Wszyscy razem, śladem Blue! **8.05** SpongeBob Kanciastoporty **9.05** Koralowy obóz **9.35** Harmidom **12.00** Świat według Kiepskich **13.30** Spider - Man: Bez drogi do domu - film sci - fi **16.35** Poznaj mojego tatę - komedia **18.50** Mój chłopak się żeni - komedia romantyczna **21.00** Wyznania gejszy - dramat obyczajowy, USA, Japonia, Francja, 2005, reż. Rob Marshall, wyk. Suzuka Ohgo, Ziyi Zhang, Michelle Yeoh, Ken Watanabe **0.00** Punisher - strefa wojny - film sci - fi **2.10** Backdoor - wyjście awaryjne **2.40** Świat według Kiepskich **4.00** Nasz nowy dom

TVP SPORT

8.25 Biegi narciarskie **9.45** Skoki Narciarskie - PŚ, Wisła **11.45** Biathlon - PŚ, Hochfilzen **13.35** Kamerą TVP SPORT - Robert Korzeniowski **14.15** Biathlon - PŚ, Hochfilzen **16.05** Hokej na lodzie - Kwalifikacje olimpijskie kobiet: Polska - Meksyk **17.00** Piłka nożna: Śląsk Wrocław - Radomiak Radom **17.25** Piłka nożna: Śląsk Wrocław - Radomiak Radom **20.05** Boks - Gala MB Boxing Night 29, Ziębice **20.15** Boks - Gala MB Boxing Night 29, Ziębice **23.15** Sportowy Wieczór **23.55** Legendy KSW (18) **2.10** Boks - Gala w Norfolk, Wirginia: Keyshawn Davis - Gustavo Lemos **3.00** Boks - Gala w Tijuanie

TTV

4.50 Ciężarówką przez Australię **5.50** Usterka **6.25** Express **6.45** DeFacto **7.45** Żony Podlasia **8.45** Gogglebox. Przed telewizorem **9.45** Express **10.05** Ciężarówką przez Australię **11.05** Nic do zgłoszenia **12.05** Życie na kredycie **12.40** Zakup w ciemno **14.40** 99 - Gra o wszystko. VIP **15.45** Express **16.05** Gogglebox. Przed telewizorem **17.15** Droga do oświecenia **17.45** Express **18.05** Damy i wieśniaczki. PL **19.15** Diabelnie boskie - serial **19.45** Express **20.00** Zakup w ciemno **21.00** Gogglebox. Przed telewizorem **22.00** Damy i wieśniaczki. PL **23.00** Gogglebox. Przed telewizorem **1.00** Diabelnie boskie

STOPKLATKA

6.00 Przygody Merlina - serial **6.55** Komisarz Rex - serial **9.55** Hudson i Rex - serial **11.55** Rio Bravo - western **14.55** Czekolada - komedia obyczajowa **17.35** Czterej pancerni i pies cz. 5 - 6 - serial **20.00** Snajper - film akcji **22.05** Grobowiec smoka - film przygodowy **23.55** K - 19 - dramat historyczny

TV 4

6.00 Łowcy Skarbów **9.00** Galileo **11.05** JesteśmyDlaDzieci **11.30** Dancing with the Stars. Taniec z Gwiazdami **14.00** Gwiazdy Kabaretu **15.00** Policjantki i Policjanci **20.00** Sprawiedliwi - Wydział Kryminalny **22.00** Pociąg z forsą - film sensacyjny **0.25** Gwiazdy Kabaretu **1.25** STOP Drogówka

TV6

6.00 Benny Hill **7.15** Jeźdźcy smoków na końcu świata **8.45** Jeźdźcy smoków na końcu świata **9.10** Bibliotekarz III: Przeklęty kielich Judasza - film przygodowy **11.10** Magnum: Detektyw z Hawajów **16.00** Columbo **20.00** Kryminalne zagadki Miami **22.00** Kości **23.00** Kości **0.00** Eurotrip - komedia

TVP 1

7.00 Transmisja Mszy Świętej
8.00 Tydzień
8.25 Film dokumentalny
8.50 Marysia i Napoleon – komedia
10.55 Komisarz Alex (280) – serial
11.55 Między ziemią a niebem
12.00 Anioł Pański
12.15 Między ziemią a niebem
12.45 Wniebowzięci
13.10 Zaloty wśród zwierząt
14.05 Przed ekranem
14.20 Motylem jestem czyli romans 40 – latka – komedia
16.05 Dziedzictwo (432) – serial
17.00 Teleexpress, Pogoda
17.35 Daję słowo – Maciej Orłoś – /10/ – talk - show
18.40 Jaka to melodia?
19.30 Program informacyjny 19.30
20.05 Sport, Pogoda
20.20 Miłość i turbulencje – komedia romantyczna, Francja, reż. Alexandre Castagnetti, wyk. Ludivine Sagnier, Nicolas Bedos, Jonathan Cohen, Arnaud Ducret (HIT)
22.10 Gwiazdkowa randka mojego taty – film obyczajowy, Wielka Brytania, reż. Mick Davis, wyk. Jeremy Piven, Joely Richardson
23.50 Wałęsa. Człowiek z nadziei. – film biograficzny, reż. Andrzej Wajda, wyk. Robert Więckiewicz, Agnieszka Grochowska, Iwona Bielska, Zbigniew Zamachowski, Maria Rosaria Omaggio, Ewa Kolasińska
2.00 Kaznodzieja z karabinem – dramat, USA, reż. Marc Forster
4.20 Film dokumentalny
4.45 Zakończenie dnia

TVP 2

5.25 Barwy szczęścia (3092 – 3093) – serial
6.35 M jak miłość (1835) – serial
7.30 Pytanie na śniadanie
12.10 Kabaret łączy pokolenia – program rozrywkowy
13.15 Na sygnale (643) – Niezbyt swobodny jeździec – serial
14.00 Familiada – teleturniej
14.30 Koło fortuny – teleturniej
15.10 Szansa na sukces. Opole 2025 – Włodzimierz Korcz
16.15 Tak to leciało! – teleturniej
17.15 Górna półka smaku
17.55 Jak to się mówi, czyli Kasia u Bralczyka – magazyn
18.35 Poczet świrów polskich
19.15 Rodzinka.pl s.V (119) – Komunia – serial
20.00 Układ – film fabularny, Wielka Brytania, USA, reż. John Crowley, wyk. Eric Bana, Rebecca Hall, Jim Broadbent, Ciarán Hinds (HIT)
21.45 Polska. Co dalej? – program publicystyczny
23.05 Mój piękny syn – dramat, USA, reż. Felix von Groeningen, wyk. Steve Carell, Maura Tierney, Jack Dylan Grazer, Oakley Bull
1.15 Instynkt (13) – Oster – serial
2.15 Empire State. Ryzykowna gra – film akcji, USA, reż. Dito Montiel, wyk. Liam Hemsworth, Michael Angarano, Dwayne Johnson, Paul Ben-Victor
3.55 Rodzinka.pl – serial
4.20 Zakończenie dnia

POLSAT

6.00 Nowy dzień z Polsat News
8.00 halo tu polsat
11.55 Percy Jackson: Morze potworów – film przygodowy
14.10 Spider – Man: Bez drogi do domu – film sci - fi, USA, 2021, reż. Jon Watts, wyk. Tom Hollander, Zendaya, Benedict Cumberbatch, Jamie Foxx, Willem Dafoe, Jon Favreau, Alfred Molina, Andrew Garfield, Jacob Batalon, Marisa Tomei
17.30 Awantura o kasę
18.50 Wydarzenia, Sport, Pogoda
19.30 Państwo w Państwie

20.00 Dom Gucci – dramat biograficzny, USA, Kanada, 2021, reż. Ridley Scott, wyk. Lady Gaga, Adam Driver, Jared Leto, Al Pacino, Jeremy Irons, Jack Huston, Salma Hayek, Alexia Murray, Camille Cottin (HIT)
23.20 Druhny – komedia, USA, 2011, reż. Paul Feig, wyk. Kristen Wiig, Maya Rudolph, Rose Byrne, Rebel Wilson, Melissa McCarthy, Terry Crews, Ellie Kemper
2.05 Sekstaśma – komedia, USA, 2014, reż. Jake Kasdan, wyk. Cameron Diaz, Jason Segel, Rob Corddry, Ellie Kemper, Rob Lowe
4.10 Świat według Kiepskich

TVN

5.35 Uwaga!
5.50 Bitwa o gości
6.45 Kuchenne rewolucje – program kulinarno - rozrywkowy
7.45 Dzień Dobry TVN
11.30 Co za tydzień
12.05 Kuchenne rewolucje – program kulinarno - rozrywkowy
13.15 Pokémon. Detektyw Pikachu – film przygodowy, USA, Japonia, Kanada, Wielka Brytania
15.35 Skoki narciarskie: – PŚ, Titisee – Neustadt
18.15 Milionerzy
18.45 Sport, Pogoda, Fakty
19.30 Lego Masters. Kierunek Polska

20.40 Saga "Zmierzch": Zaćmienie – horror, USA 2010, reż. David Slade, wyk. Kristen Stewart, Robert Pattinson, Taylor Lautner, Billy Burke, Dakota Fanning (HIT)
23.15 Wonder Woman – film przygodowy, USA, Chiny, Hong Kong 2017, reż. Patty Jenkins, wyk. Gal Gadot, Chris Pine, Connie Nielsen, Robin Wright, Danny Huston, David Thewlis
2.10 Sekcja rytmiczna – film sensacyjny, USA, Wielka Brytania, Hiszpania, Irlandia 2020, reż. Reed Morano
4.30 Uwaga!
4.50 Nauka jazdy

SUPER POLSAT

6.45 SuperLudzie Extra **7.05** Wszyscy razem, śladem Blue! **8.05** SpongeBob Kanciastoporty **9.05** Koralowy obóz **9.35** Harmidom **10.05** JesteśmyDlaDzieci **10.35** Smerfy: Poszukiwacze zaginionej wioski - film anim. **12.30** Księżniczka i żołnierz - melodramat **14.25** Jak łyse konie - komedia sensacyjna **16.55** Moja macocha jest kosmitką - komedia **19.10** Poznaj mojego tatę - komedia **21.30** Nigdy więcej - thriller **23.55** Underworld: Wojny krwi - horror sci - fi, USA, 2016 **1.55** Backdoor - wyjście awaryjne **2.25** Świat według Kiepskich **4.00** Nasz nowy dom **5.00** Nasz nowy dom

TVP SPORT

6.15 Piłka nożna: Śląsk Wrocław - Radomiak Radom **8.25** Biegi narciarskie **11.00** Biathlon - PŚ, Hochfilzen - 5. sztafeta kobiet **11.25** Biathlon - PŚ, Hochfilzen - 5. sztafeta kobiet **13.20** Oko trzeba mieć. Życie z przeszkodami **13.50** Biathlon - PŚ, Hochfilzen - 6. sztafeta mężczyzn **16.10** Hokej na lodzie - Kwalifikacje olimpijskie kobiet, Bytom: Polska - Korea Południowa **18.45** Sportowy top tygodnia **19.45** Biathlon - PŚ, Hochfilzen - 5. sztafeta kobiet **21.05** Sportowy Wieczór **21.45** Biathlon - PŚ, Hochfilzen - 6. sztafeta mężczyzn **23.15** Boks - Gala MB Boxing Night 29

STOPKLATKA

6.00 Przygody Merlina - serial **6.55** Komisarz Rex - serial **9.55** Hudson i Rex - serial **12.55** Agent XXL - komedia kryminalna **15.00** Silverado - dramat **17.55** Czterej pancerni i pies cz. 7 - 8 - serial **20.00** Ojciec chrzestny III - dramat kryminalny **23.20** Podziemny krąg - thriller **2.05** Wściekły - film kryminalny

TV 4

6.00 Samochody, które podbiły świat **6.55** Jezus i jego życie **7.50** Galileo **9.50** Wielki błękit - dramat przygodowy **13.15** Piąty element - thriller sci - fi **16.00** Twoja Twarz Brzmi Znajomo **18.00** Galileo **20.00** Sprawiedliwi - Wydział Kryminalny **22.05** Underworld: Przebudzenie - horror sci - fi

NIEDZIELA, 15.12

TVN 7

5.20 Szkoła – program obyczajowy
6.15 Wiza na miłość: pierwsze spotkanie
7.15 New Looney Tunes II – anim.
8.05 DUFF (#ta brzydka i gruba) – komedia, USA 2015
10.20 Anatomia piękna
11.25 Ukryta prawda
14.25 Detektywi
15.25 Kosmiczny mecz II: Nowa era – film przygodowy, USA
17.55 W krzywym zwierciadle: Europejskie wakacje – komedia
20.00 300 – film przygodowy, USA 2006, reż. Zack Snyder, wyk. Gerard Butler, Lena Headey, Dominic West, David Wenham, Vincent Regan, Michael Fassbender, Rodrigo Santoro (HIT)
22.40 Polityka – film obyczajowy, Polska 2019, reż. Patryk Vega, wyk. Iwona Bielska, Ewa Kasprzyk, Anna Karczmarczyk, Marcin Bosak, Janusz Chabior, Andrzej Grabowski, Daniel Olbrychski, Maciej Stuhr
1.30 Sierota – horror, USA, Kanada, Francja, Niemcy 2009
3.55 Druga strona medalu

TV PULS

6.00 Kobra – oddział specjalny – serial
7.55 Taki jest świat
8.45 Ranczo – serial
14.20 Szef – komedia, USA 2014, reż. Jon Favreau, wyk. Dustin Hoffman, John Leguizamo
16.40 Hobbit: Niezwykła podróż – film przygodowy, USA 2012
20.00 Iluzja 2 – thriller, USA 2016, reż. Jon M. Chu, wyk. Daniel Radcliffe, Dave Franco, Jay Chou, Jesse Eisenberg, Lizzy Caplan, Mark Ruffalo, Michael Caine, Morgan Freeman, Sanaa Lathan, Woody Harrelson (HIT)
22.25 Pan "Wypadek" – film sensacyjny, Wielka Brytania 2018, reż. Jesse V. Johnson, wyk. Amy Johnston, David Paymer, Ray Park, Ray Stevenson
0.35 Boudica: Królowa wojny – dramat historyczny, Wielka Brytania 2023, reż. Jesse V. Johnson, wyk. Lucy Martin, Nick Moran, Olga Kurylenko
3.00 Taki jest świat
4.00 Dyżur
5.00 Dzielnica strachu – serial

TRWAM

16.00 Informacje dnia **16.10** Koncert życzeń **16.45** Mateczniki Polskości **17.00** Natura et Homo **17.30** Sól ziemi **17.55** Poczet Wielkich Polaków **18.00** Anioł Pański **18.05** Informacje dnia **18.15** Rozmowy niedokończone **19.25** Święty na każdy dzień **19.30** Moja katolicka rodzina **20.00** Informacje dnia **20.20** Różaniec **20.50** Myśląc Ojczyzna **21.00** Apel Jasnogórski **21.20** Informacje dnia **21.40** Retrospekcja **21.45** Stan Bezpieczeństwa Państwa **21.55** Święty na każdy dzień **22.00** Mocni Jego Mocą **22.30** Muzyczne chwile **22.45** Jak wygrać małżeństwo? **23.00** Jak my to widzimy **23.30** Tam, gdzie Bóg płacze

TTV

5.00 Gogglebox. Przed telewizorem **5.45** Usterka **6.20** Express **6.40** DeFacto **7.40** Nic do zgłoszenia **8.40** Życie na kredycie **9.45** Express **10.05** Droga do oświecenia **10.35** Gogglebox. Przed telewizorem **11.40** Żony Podlasia **12.40** Zakup w ciemno **13.40** Damy i wieśniaczki. PL **14.40** Gogglebox. Przed telewizorem **15.45** Express **16.05** Gogglebox. Przed telewizorem **17.05** Życie na kredycie **17.45** Express **18.05** Życie na kredycie **18.45** Zakup w ciemno **19.45** Express **20.00** Zakup w ciemno **21.00** Gogglebox. Przed telewizorem **22.00** Żony Podlasia **23.00** Damy i wieśniaczki. PL **0.00** Droga do oświecenia

TV6

6.00 Benny Hill **7.20** Benny Hill **8.00** Columbo **12.00** Barabasz cz. 2 - dramat historyczny **14.00** Policjantki i Policjanci **20.00** CSI: Kryminalne zagadki Nowego Jorku **22.00** Kości **23.00** Kości **0.00** Prima aprilis - horror **1.55** Włatcy móch **2.25** Włatcy móch **3.00** Benny Hill **3.40** Detektywi w akcji

eprasa.pl 4592cde709

HOROSKOP

WODNIK

W poniedziałek i wtorek postaw na realizację swoich najważniejszych celów i nie daj się od nich odwieść dla chwilowej korzyści. W środę nie bój się planów pełnych rozmachu, ale niech będą mieć solidne podstawy. W czwartek nawiążesz ważne kontakty zawodowe. W piątek nie rób scen zazdrości, zrozum ukochaną osobę, znajdź czas dla niej. W weekend lenistwo i obowiązki uda się pogodzić ku radości twojej i bliskich.

RYBY

W poniedziałek i wtorek sporo miłości i zrozumienia - zaufaj losowi, daj się kochać, odrzuć podejrzenia. W pracy staraj się zrozumieć racje innych, masz szansę zażegnać poważny konflikt i zapisać się dobrze w pamięci szefa. W środę i czwartek pojawią się nietypowe okazje i dobrze ci się będzie współpracować z innymi. W piątek nie szalej, nie wyjeżdżaj, nie podpisuj umów. Weekend to relaks, spokój i miłość.

BARAN

W poniedziałek i wtorek możesz mieć kłopoty w dogadaniu się z pracownikami i domownikami. W pracy staraj się jasno mówić, a także sprawdzać, czy twoje polecenia zostały zrozumiane. W domu możesz mylnie ocenić intencje drugiej strony. Nie bądź uparty. W środę i czwartek licz na niezwykłe zbiegi okoliczności i wykorzystaj je. W finansach znaczna poprawa. W weekend wypełnij obowiązki i odpocznij, ale w ruchu.

BYK

W poniedziałek i wtorek zajmij się sprawami domu. Łatwo pójdzie ci rozstrzygnięcie sporów i załagodzenie awanturniczych postaw bliskich. Okaż zrozumienie każdej ze stron, a sukces będzie długotrwały. W środę bądź gotów do działania - za co się nie zabierzesz, uda ci się śpiewająco. W czwartek ktoś wysoko postawiony pomoże ci załatwić ważną sprawę. Od piątku ciesz się życiem i mądrze wypocznij.

BLIŹNIĘTA

W poniedziałek i wtorek sporo zajęć, ale nic nie będzie ponad twoje siły. W domu uda się zaprowadzić spokój. W środę i czwartek postaw na pracę i własny rozwój. Otworzą się nowe horyzonty. W uczuciach też oczekuj dobrych zmian i nie bój się ich. W piątek nie baw się w mediatora, uważaj na drodze. Weekend spędź inaczej, niż tego będą oczekiwać od ciebie inni, a zwłaszcza rodzina. Zadbaj o siebie, o swój komfort i radość.

RAK

W poniedziałek i wtorek wokół może szaleć sztorm, ale ty będziesz dla innych jak spokojna i bezpieczna przystań. Nie daj się sprowokować, wyprowadzić z równowagi, a jeszcze bardziej poprawisz swoją pozycję w domu i pracy. W środę i czwartek sporo roboty, ale znajdziesz czas na hobby, spokojny wieczór we dwoje, spotkanie z przyjaciółką. W piątek uwaga na zdrowie, interesy, pieniądze. Weekend miły, spokojny i pracowity.

LEW

Poniedziałek minie bez większych wrażeń. We wtorek uważaj, by jeden nieostrożny ruch nie zniszczył tego, co tworzyłeś od dawna. W środę i czwartek masz swój czas - powodzenie w pracy, wygrany proces, dobre interesy, miłość, romantyczne spotkania. W piątek dmuchaj na zimne, nie wyjeżdżaj, nie wchodź w spory. Weekend pełen odpowiedzialnych zajęć. Zadbaj później o relaks psychiczny.

PANNA

W poniedziałek i wtorek będzie sporo wydatków. Większe uzgodnij z domownikami, żeby potem nie było nieporozumień. Będziesz zadowolony ze spotkań zawodowych, a twój wysiłek w pracy nie pójdzie na marne. W środę i czwartek nie podpisuj zobowiązań, unikaj sporów. Pośpiech, impuls - to nie dla ciebie. Sukces zawodowy jest tuż, ale zachowaj ostrożność. Od piątku będzie miło, znajdziesz relaks, pomysł i... coś jeszcze.

WAGA

W poniedziałek i wtorek bądź stanowczy, niech twoje dobre decyzje będą realizowane konsekwentnie. Nie martw się, zyskasz tym szacunek rodziny i wcale nie wywołasz kłótni. W środę i czwartek masz swój czas - zapewnione powodzenie w pracy, więcej pieniędzy, pomoc ustosunkowanych znajomych. Nie wahaj się prosić o nią. W piątek weź zazdrość w karby, nie psuj tego, co piękne. Weekend pracowity i niezwykły.

SKORPION

W poniedziałek nie upieraj się, by postawić na swoim. Nowe okazje wykorzystaj szybko, a przyniosą pieniądze. We wtorek spokój pomoże ci podjąć dobre decyzje. W środę możesz nadrabiać zaległości, zająć się finansami. Niczego nie zaniedbaj. W czwartek i piątek korzystne spotkania, owocne rozmowy. Nowe to nie twój wróg! W weekend sporo pracy, ale sympatycznej. Odpocznij też na świeżym powietrzu.

STRZELEC

W poniedziałek krótka podróż, powrót do starych uczuć, rozmyślania o minionym - czy nie szkoda czasu? Pora zamknąć za sobą te drzwi, otworzyć się na nowe uczucia. We wtorek licz się z niezrozumieniem, sporami, marnym osądem sytuacji. W środę i czwartek nieoczekiwane propozycje - rozważ je spokojnie. W finansach troszkę lepiej. W piątek ostrożnie z alkoholem. Unikaj zazdrości. Weekend będzie bardzo udany.

KOZIOROŻEC

W poniedziałek i wtorek czeka cię wytężona praca. Możliwe problemy domowe. Potrzebny będzie takt i umiar, by sobie z nimi na dłużej poradzić. W środę i czwartek ożywienie towarzyskie, sporo ruchu i radości, dowiesz się ciekawych rzeczy. W piątek pokonasz kłopoty, które od dawna cię nękały. Weekend sprzyja miłości, bliskości, nawiązaniu serdecznych kontaktów. Zrób to, co do ciebie należy, resztę zostaw innym.

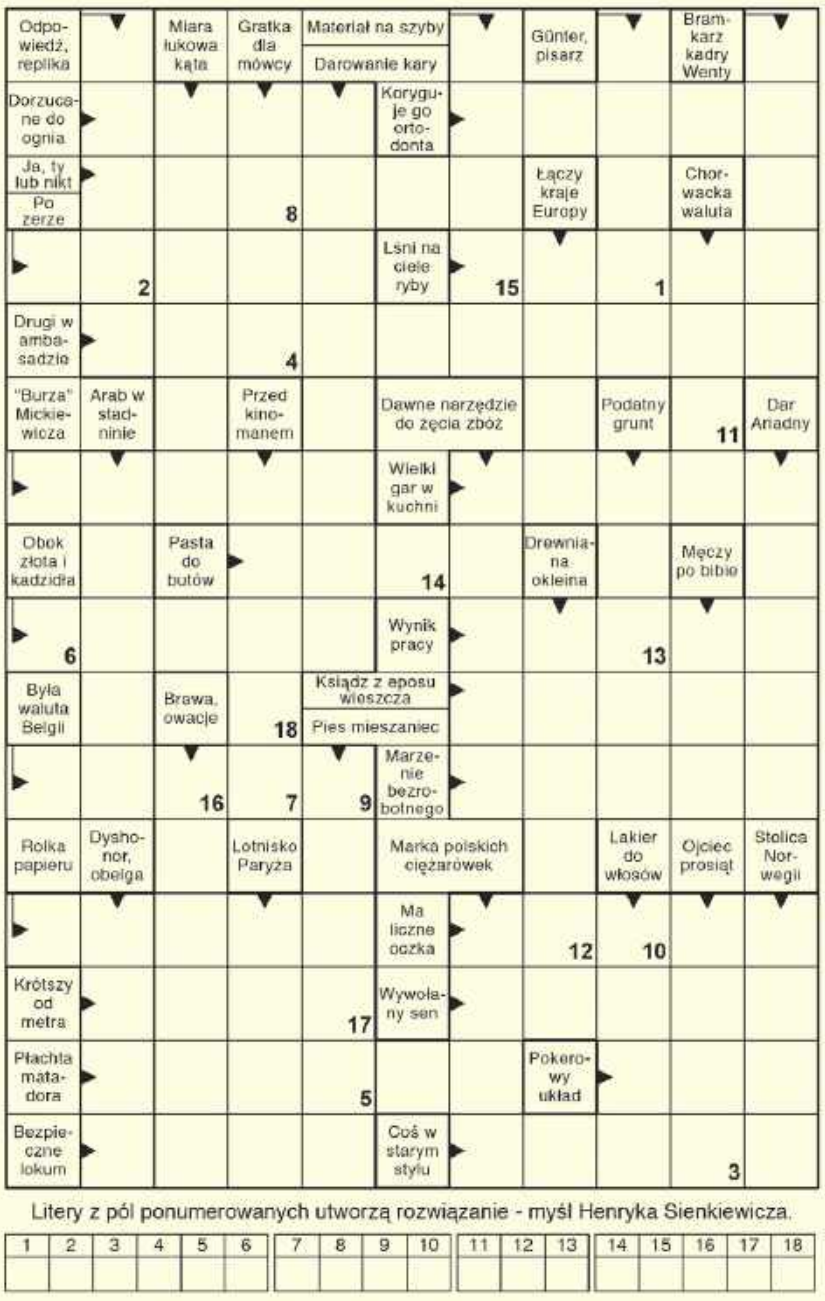

Litery z pól ponumerowanych utworzą rozwiązanie - myśl Henryka Sienkiewicza.

1	2	3	4	5	6	7	8	9	10	11	12	13	14	15	16	17	18

Lady Marion bielizna & bralitting
Chełm, Pl. E.Łuczkowskiego 9A
ul. Lwowska 15
tel. 733 715 077, 785 777 775
www.ladymarion.pl
ladymarionbielizna

Rozwiązanie krzyżówki z numeru 49 (2024) brzmi: **„Z żaru zostaje popiół lub dzieło”**. Spośród wszystkich osób, które wysłały poprawne odpowiedzi, wybraliśmy panią **Annę Hurko z Chełma.** Po odbiór nagrody zapraszamy w godz. 9–16 w terminie dwóch tygodni od momentu publikacji nazwiska zwycięzcy na łamach Super Tygodnia Chełmskiego. Warunkiem wzięcia udziału w konkursie jest przysłanie rozwiązania krzyżówki. Hasło wraz z kuponem należy dostarczyć do redakcji (w ciągu 5 dni od daty wydania) – pocztą, osobiście lub wrzucić do skrzynki ogłoszeniowej z logo Super Tygodnia. **Do wygrania bon o wartości 50 zł do wykorzystania w sklepie Lady Marion, ul. Lwowska 15 lub Pl. E. Łuczkowskiego 9A, Chełm.**

KRZYŻÓWKA
nr 50 (2024)
KUPON
super tydzień chełmski

OFERTY DLA SAMOTNYCH SERC

730 Grzegorz

Jestem 52-letnim kawalerem. Poszukuję pani, która jest zainteresowana stałym związkiem i człowiekiem o dobrym sercu, uczciwym i odpowiedzialnym. Pragnę poznać panią w wieku od 40 do 50 lat, która równie jak ja lubi podróżować, nie boi się pracy i chce spędzić resztę życia we dwoje. Czekam na poważne oferty.

737 Regina

68-letnia wdowa, emerytka lubiąca ciepło domowego ogniska, domatorka bez nałogów, zaprzyjaźni się z wolnym panem bez zobowiązań do 80 lat, aby łatwiej i przyjemniej przeżyć jesień życia we dwoje.

738 Krzysztof

Rozwiedziony, ciemny blondyn, 49 lat, po przejściach, z poczuciem humoru, pozna panią z Białej Podlaskiej, Międzyrzeca Podlaskiego, Radzynia Podlaskiego i okolic.

Potrzebujesz bratniej duszy, towarzystwa, miłości?

Przyślij do naszej redakcji swoją ofertę, napisz o swoich oczekiwaniach i pragnieniach.

List wyślij na adres redakcji. Każda oferta otrzyma swój numer kontaktowy, np: 001, 002. Nie będziemy podawać w gazetach nazwisk ani adresów osób składających oferty.

W liście w kilku słowach opowiedz o sobie: jak masz na imię, w jakim jesteś wieku, gdzie mieszkasz, jakie masz zainteresowania, dlaczego szukasz partnerki lub partnera i jakie masz wobec niego wymagania. Jeśli chcesz, możesz przysłać swoje zdjęcie, które uatrakcyjni ofertę.

Czytelnicy zainteresowani daną ofertą i osobą, powinni napisać do niej list, a do korespondencji dołączyć pustą kopertę ze znaczkiem pocztowym. Na pustej kopercie napisać numer oferty/osoby, do której mamy ten list odesłać. Redakcja będzie punktem kontaktowym dla osób, które zechcą się ze sobą poznać.

KUPON nr 50
Oferty dla samotnych
Aby oferta ukazała się w gazecie, należy dołączyć do niej oryginalny kupon z aktualnego numeru.

Nagrodzeni za promowanie krwiodawstwa

CHEŁM Podczas obchodów Dni Honorowego Krwiodawstwa Polskiego Czerwonego Krzyża Lubelski Oddział Okręgowy wyróżnił nagrodami Zespół Szkół Technicznych w Chełmie za zajęcie pierwszego miejsca w kategoriach: najwyższy wskaźnik aktywności szkoły i najciekawsza akcja promująca honorowe krwiodawstwo, doceniona w etapie okręgowym 21. Edycji Turnieju „Młoda Krew Ratuje Życie”.

Nagrodę odebrał dyrektor Zespołu Szkół Technicznych **Grzegorz Czyżyk**, koordynator turnieju **Mariusz Śliwa** oraz krwiodawcy z klasy 5 IP: **Maciej Kiendrak**, **Gabriel Gil**, **Wojciech Olech** i **Karol Gałan**.

25 listopada na chełmskiej gali honorowych dawców krwi wręczono odznaki Zasłużony Honorowy Dawca Krwi i ufundowane przez Polski Czerwony Krzyż oraz Urząd Miasta Chełm nagrody dla szkół ponadgimnazjalnych, których uczniowie w ramach 21. Edycji Ogólnopolskiego Turnieju Szkół oraz Uczelni Wyższych w Honorowym Krwiodawstwie „Młoda Krew Ratuje Życie” oddali łącznie 481,443 litrów krwi. **red**

eprasa.pl 4592cde709