ISSN 1642-8129
INDEKS 368261

super tydzień chełmski

Nr 36 (1031)

PONIEDZIAŁEK–NIEDZIELA • 6 - 12 września 2021 r. • Cena 3,30 zł (w tym 5% VAT)

5

SUPER DZIECIAK 2021

POWIAŁO GROZĄ

- NAJPIERW PANDEMIA, TERAZ TO. CHCEMY W KOŃCU NORMALNIE ŻYĆ! - MÓWIĄ MIESZKAŃCY POWIATU WŁODAWSKIEGO 2

KONTROWERSYJNY PODZIAŁ PIENIĘDZY NA SPORT 4

REJOWIECKA MASAKRA PIŁĄ ELEKTRYCZNĄ 5

OKUPACJA ZAKOŃCZONA

KONFLIKT ZAŻEGNANY

STAROSTA MUSIAŁ USTĄPIĆ... 5

fot. Agrounia

Beta-Prim DOSTAWY GAZU
Zamów GAZ
82 565 42 43
82 565 02 11
55 zł*
*dostawa do domu GRATIS
UWAGA! CO 6 BUTLA 50% TANIEJ
www.betaprim.pl
CZYNNE CODZIENNIE!

SKUP AUT GOTÓWKA W 5 MIN.
ROCZNIKI 2010÷2020 BEZPŁATNA WYCENA
505 379 192 CHEŁM, UL. CHEMICZNA 11B
6172

W OFERCIE:
- sprzedaż betonu towarowego
- transport i pompowanie betonu
- sprzedaż piasku z własnej kopalni
- kruszywa łamane wszystkich frakcji
- żwiry, pospółki, piasek do miksokreta
- wykonywanie posadzek przemysłowych
- nowoczesne laboratorium budowlane

KONKURENCYJNE CENY
KONTAKT:
Pawłów, ul. Lubelska 80
22-170 Rejowiec Fabryczny
508 901 140, 508 901 160
pref.bet@op.pl
www.pref-bet.com
4992

WYTWÓRNIA BETONU
PREF-BET

TANIE BLACHY
23,50 zł m² cena już od z VAT
tniemy na wymiar
rynny, podbitki, okna dachowe, akcesoria
PRIMA materiały budowlane
Krasnystaw, ul. Lwowska 32
tel. 82 576 74 10
PRIMA
4570

SKŁAD OPAŁU SZUMIŁO
PROMOCJA NA WĘGIEL
TAŃSZY DO 130 ZŁ
Groszek od 700 zł
Orzech od 760 zł
Kostka od 810 zł
ul. Hrubieszowska (za Borkiem)
82 560 33 92
530 294 183
5207

eprasa.pl 45b41e1b7b

Masz problem? Zadzwoń!
tel. 82 565 27 05, 565 44 30 POMOŻEMY!

POWIAŁO GROZĄ

- To znaczy, że mamy się bać? – zastanawiają się mieszkańcy powiatu włodawskiego. Jedni z niepokojem przyjęli nowe rozporządzenie, inni tylko złorzeczą na ograniczenia. – Najpierw pandemia, teraz to. Chcemy w końcu normalnie żyć! – nie ukrywają poirytowania. Stan wyjątkowy wprowadził m.in. zakaz organizowania imprez masowych i przemieszczania się osób postronnych. Każdy mieszkaniec powinien mieć przy sobie dokument stwierdzający tożsamość. – Jak podczas stanu wojennego – komentują niektórzy.

Prezydent **Andrzej Duda** w czwartek (2 sierpnia) złożył podpis pod rozporządzeniem o stanie wyjątkowym w pasie granicznym z Białorusią. Dokument trafi pod obrady Sejmu, ale ograniczenia i tak już obowiązują w 183 miejscowościach, w pasie 3 kilometrów od granicy. Na Lubelszczyźnie dotyczy to 68 miejscowości. W powiecie włodawskim 12.

O wprowadzenie stanu wyjątkowego na okres 30 dni wnioskował rząd w związku z sytuacją na granicy z Białorusią. W Usnarzu Górnym od trzech tygodni koczuje grupa imigrantów, która chce dostać się do Polski.

Mariusz Kamiński, minister spraw wewnętrznych i administracji, przekonuje, że „są to działania racjonalne i proporcjonalne do zagrożenia", że trzeba się do niego odpowiednio przygotować. Kamiński w Polsat News zapewnił, że Polska daje sobie radę z sytuacją na granicy w zwykłym trybie konstytucyjnym, ale - zaznaczył - sytuacja jest bardzo napięta. „Potrzebujemy pewnych nowych instrumentów do działania, pewnej swobody działania dla funkcjonariuszy, którzy są na granicy, którzy strzegą naszego bezpieczeństwa, integralności naszej granicy, tak żeby mogli działać skutecznie. Jestem przekonany, że te instrumenty, które uzyskamy w wyniku wprowadzenia w pasie granicznym stanu wyjątkowego, będą bardzo pomocne" - powiedział.

Jadą czołgi przez Włodawę...

Gdy najgorętszym tematem czwartku było wprowadzenie stanu wyjątkowego w miejscowościach wzdłuż wschodniej granicy, we Włodawie trwał piknik militarny. Widok wojskowego sprzętu na ulicach miasta zrobił wrażenie jednak nie tylko na uczestnikach imprezy. Niektórzy powiązali to z sytuacją na wschodniej granicy.

- Widziałem czołgi, wieźli je na platformach. Od razu skojarzyłem sobie z nową sytuacją w naszym mieście. Powiem szczerze, że miałem gęsią skórkę, choć zdaję sobie sprawę, że przynajmniej na razie nie ma żadnego zagrożenia - mówi pan **Karol** z Włodawy.

- Moja pierwsza myśl była taka, że coś złego dzieje się w pasie granicznym, dlatego wojsko zwozi sprzęt. Przyznam, że trochę się przeraziłam. Pobiegłam do sąsiadki, ona przypomniała mi, że w mieście organizowana jest impreza wojskowa. Odetchnęłam z ulgą - opowiada pani **Marianna**, mieszkanka Włodawy. - Jednak mam świadomość tego, że sytuacja na granicy jest niebezpieczna. Trochę się boję.

Do pani **Eweliny** zadzwoniła koleżanka, mówiąc, że we Włodawie to chyba wprowadzają stan wojenny, bo do miasta zwożą czołgi.

- Strasznie mnie to ubawiło, bo wiedziałam o pikniku. Wytłumaczyłam, że to nie stan wojenny tylko wyjątkowy i tak naprawdę dla nas niewiele w tej sytuacji się zmieni - mówi włodawianka. - Jednak już w czwartek zauważyłam coś, co zwróciło moją uwagę. Często przemieszczam się z Włodawy do Różanki. Na trasie pojawiło się zdecydowanie więcej patroli straży granicznej. Zdarzają się w naszym regionie, bo mieszkamy przecież przy granicy, ale nie pamiętam, żeby kiedykolwiek było ich tak dużo.

Trochę jednak drżymy?

Mieszkańcy Włodawy mówią, że boją się uchodźców i dobrze, że rząd wprowadził stan wyjątkowy.

- Podobno przy granicy koczują sami mężczyźni, nie ma kobiet z dziećmi, staruszek. Są zdesperowani i gotowi na wszystko. Nie wiadomo, jak się zachowają, dlatego dobrze, że wojsko będzie pilnować granic - mówi pan **Stanisław**. - Oni są przecież na skraju wyczerpania psychicznego, do wszystkiego mogą być zdolni...

Pani **Renata** mówi, że bardziej obawiają się mieszkańcy wiosek. - Młodzi wyjechali do miasta, za granicę, zostali raczej ludzie starsi, często samotni. Wystarczy, że ktoś przyjdzie, wybije szybę w oknie - tłumaczy kobieta. - Albo ukradnie kurę, bo głodny. Ludzie boją się, że uchodźcy zaczną grabić ich domostwa.

Nie wszyscy jednak drżą. Jak ustaliliśmy, zagrożenia z powodu wprowadzenia stanu wyjątkowego, a co za tym idzie, większej mobilizacji służb mundurowych raczej nie obawiają się mieszkańcy gminy Hanna. Jak mówią: „jest więcej zamieszania niż strachu".

- Wprowadzenie stanu wyjątkowego w naszym regionie to najczęściej poruszany temat wśród mieszkańców w ostatnich dniach. W tej sprawie dzwoniło już do mnie kilka osób. Ludzie nie są przestraszeni, a raczej poirytowani. Przeszkadzają im uciążliwości, np. noszenia przy sobie dokumentów lub częstych ingerencji w prywatność. Nie wyobrażają sobie, aby np. funkcjonariusze straży granicznej wchodzili na ich posesje – mówi **Ewa Horbaczewska**, sołtyska Dołhobród (gm. Hanna).

Praktycznie na każdym wjeździe do Hanny stoi policja, straż graniczna lub wojsko. Sam widok tak wielu uzbrojonych po zęby mundurowych może wywołać strach, zwłaszcza wśród starszych osób – mówi nam jeden z mieszkańców gminy Hanna. - Wiem, że sporo osób zamieszkujących teren naszej gminy nie ma zameldowania w swoich domach, przez co mogą mieć problemy. Prawdopodobnie takie osoby będą musiały się szybko zameldować na okres tymczasowy, bo inaczej nie dojadą do swoich miejscowości i domów – dodaje nasz rozmówca.

Zakaz imprez, festiwal odwołany

Na obszarze objętym stanem wyjątkowym nie można organizować zgromadzeń publicznych. Zawieszone jest prawo do organizacji imprez masowych, artystycznych i rozrywkowych. Odwołana została więc 22. edycja Festiwalu Trzech Kultur. Wydarzenie to miało zostać zorganizowane w dniach 17-19 września.

- Odwołanie festiwalu to dla nas ogromny żal. Tegoroczna edycja, nad którą pracowaliśmy od roku i włożyliśmy w nią bardzo dużo wysiłku i kosztów, była praktycznie zapięta na przysłowiowy ostatni guzik. Niestety, z uwagi na możliwość przedłużenia obowiązywania stanu wyjątkowego we Włodawie, a także zważając na kwestie epidemiczne, nie jesteśmy w stanie przenieść organizacji wydarzenia na późniejszy termin – poinformowali nas w piątek organizatorzy festiwalu: Muzeum-Zespół Synagogalny we Włodawie oraz włodawskie starostwo powiatowe.

- Festiwal Trzech Kultur to najważniejsza impreza kulturalna we Włodawie, znana w wielu zakątkach Polski. Każdego roku w tym niezwykłym wydarzeniu uczestniczyło mnóstwo turystów. Dla naszego miasta odwołanie festiwalu będzie olbrzymią stratą. Ucierpi na tym branża hotelarska i turystyczna – ubolewa **Wiesław Muszyński**, burmistrz Włodawy.

Z powodu ograniczeń odwołano również wiele innych imprez, m.in. zaplanowane na 4 września Narodowe Czytanie. - Jeśli będzie to możliwe, odbędzie się w późniejszym terminie – poinformowała nas **Edyta Pietrzak** z Miejskiej Biblioteki Publicznej we Włodawie.

W najbliższych dniach we Włodawie planowany był także V Międzynarodowy Trójstyk Literacki, czyli spotkanie literatów z Polski, Białorusi i Ukrainy. To wydarzenie również nie dojdzie do skutku. Odwołany został też wyścig kolarski w ramach Międzynarodowych Rowerowych Maratonów Kresowych MTB, planowany na 26 września.

- Przyjazd do Włodawy będzie utrudniony dla osób z zewnątrz. Niemniej jednak w dalszym ciągu będzie możliwy tranzyt przez miasto. Informację o wprowadzeniu stanu wyjątkowego mieszkańcy przyjęli ze spokojem. Zostali również poinformowani o obowiązku posiadania przy sobie dokumentu tożsamości – mówi **Edyta Słabko**, sekretarz Włodawy.

Co z meczami ligowymi?

Problemy dotkną m.in. czwartoligową Włodawiankę Włodawa oraz występujący klasę niżej Bug Hanna.

- Zaplanowane w najbliższym czasie domowe mecze naszej drużyny, które miały odbyć się na stadionie leśnym w Hannie, stoją pod dużym znakiem zapytania. Czekamy na wytyczne, czy będziemy mogli organizować te spotkania. W tej sprawie jestem już po słowie z przewodniczącym wydziału gier chełmskiego oddziału Lubelskiego Związku Piłki Nożnej. Prawdopodobnie mecze, które w najbliższych tygodniach mieliśmy rozegrać u siebie, zagramy na wyjeździe. Natomiast w rundzie rewanżowej to my będziemy pełnili funkcję gospodarza w tych starciach – tłumaczy **Hubert Kowalik**, prezes i zawodnik drużyny Bugu.

W niedzielę w Hannie Bug miał zmierzyć się z Hutnikiem Dubeczno. Ostatecznie ten pojedynek został rozegrany na terenie drużyny beniaminka Keeza Chełmskiej Klasy Okręgowej.

Podobnie postąpiła drużyna Włodawianki, która w niedzielę miała gościć u siebie Opolanina Opole Lubelskie. To spotkanie podopieczni trenera **Mirosława Kosowskiego** rozegrali na terenie rywala.

Przedsiębiorcy i turyści niezadowoleni

Telefony urywają się w Urzędzie Gminy Włodawa. Dzwonią turyści i pytają, czy mogą wybrać się do Okuninki na zaplanowany w najbliższym czasie urlop wypoczynkowy.

- Akurat z tym nie będzie żadnego problemu, bo Okuninka jest wyłączona z obszaru, na którym obowiązuje stan wyjątkowy – mówi **Marta Wawryszuk**, sekretarz gminy Włodawa. - Straty poniosą natomiast niektóre gospodarstwa agroturystyczne działające na terenie naszej gminy. Swoich klientów, którzy mieli przybyć na Festiwal Trzech Kultur, odwołały już ośrodki w Sobiborze, Szumince i Susznie. Odbędzie się za to planowane na 11 września otwarcie świetlicy w Korolówce Osadzie oraz Narodowe Czytanie. Ta miejscowość, podobnie jak Okuninka, nie jest bowiem objęta stanem wyjątkowym – tłumaczy Wawryszuk.

Podczas czwartkowej wideokonferencji z udziałem szefa MSWiA, a także wójtów i burmistrzów miejscowości objętych stanem wyjątkowym, padło zapewnienie o wsparciu finansowym dla przedsiębiorstw, które poniosą straty. Na razie nie są jednak jeszcze znane żadne szczegóły.

Życie toczy się dalej...

Zdaniem sekretarz gminy Włodawa, życie w mieście oraz okolicznych miejscowościach toczy się tak jak dotychczas.

- Ludzie chodzą, przemieszczają się, robią zakupy. Nie dzieje się nic nadzwyczajnego. Trzeba tylko pamiętać, aby mieć ze sobą dowód osobisty. W razie kontroli można wytłumaczyć powód przyjazdu do danej strefy. Funkcjonariusze są bardzo wyrozumiali – mówi Wawryszuk. - Do naszych mieszkańców apelujemy jedynie, aby nie zbliżali się do granicy, nie szukali wrażeń nad Bugiem i pozwolili spokojnie wykonywać pracę pogranicznikom i policjantom – dodaje.

- W dalszym ciągu funkcjonariusze straży granicznej prowadzą działania związane z ochroną granicy państwowej, dokonują sprawnych odpraw na przejściach granicznych, a dodatkowo realizują zadania, które zawarte są w rozporządzeniu dotyczącym wprowadzenia stanu wyjątkowego. Legitymują i kontrolują osoby przebywające na obszarze wskazanym w tym rozporządzeniu – mówi por. **Dariusz Sienicki**, rzecznik prasowy komendanta Nadbużańskiego Oddziału Straży Granicznej w Chełmie. I zapewnia, że na granicy jest spokojnie, nie było w ubiegłym tygodniu żadnych wyjątkowych i niepokojących wydarzeń.

W stan gotowości postawieni zostali także policjanci.

- Ze względu na obecną sytuację na granicy oraz wprowadzenie w kilkunastu miejscowościach powiatu włodawskiego stanu wyjątkowego więcej policjantów pełni służbę w tym rejonie. Funkcjonariusze prowadzą kontrole na drogach dojazdowych do strefy, dlatego osoby podróżujące w ten rejon muszą liczyć się z takimi działaniami, pamiętając jednocześnie o obowiązujących przepisach i ograniczeniach wynikających z rozporządzenia - mówi sierż. szt. **Elwira Tadyniewicz**, rzeczniczka prasowa KPP we Włodawie. - Osoby wjeżdżające do strefy muszą mieć ze sobą dokument potwierdzający ich tożsamość.

- Jeśli będzie taka potrzeba, policjanci z Chełma będą wspomagać inne jednostki – zapewniła nas kom. **Ewa Czyż**, rzeczniczka prasowa KMP w Chełmie. - Być może na miejsce będą wtedy kierowane nasze patrole.

Jak dowiedzieliśmy się nieoficjalnie, służby mundurowe, mają wstrzymane od 3 września urlopy wypoczynkowe i dodatkowe, chyba że funkcjonariusz udokumentuje, iż już poniósł koszty z tym związane lub ma szczególną sytuację osobistą.

TS, AN, (apm)

Miejscowości z powiatu włodawskiego objęte stanem wyjątkowym: miasto Włodawa; gmina Włodawa: Sobibór, Orchówek, Suszno, Szuminka, Różanka, Stawki; gmina Hanna: Pawluki, Dołhobrody, Hanna, Kuzawka, Janówka.

eprasa.pl 45b41e1b7b

KANCELARIA PREZYDENTA RP
Kancelaria Główna
WPŁYNĘŁO
Dnia 2021 -08- 11
Ilość zał. ..... Symbol jednostki .....

KANCELARIA SEJMU
Wydział Podawczy
11. 08. 2021
WPŁYNĘŁO

SĄD NAJWYŻSZY
OTRZYMANO
dn. 11 SIE. 2021 IX
Nr .....
Załączników .....

ODPIS

Ja, rdzenny mieszkaniec Ziemi w godności Paweł -ryszard z rodu Siepsiak-Załęski, syn Ryszarda z Siepsiaków i Danuty z Załęskich, w związku z uszkodzeniem prawa w Rzeczypospolitej Polskiej, ogłaszam wszem i wobec : powołuję do życia publicznego Autonomię stanowiącą normy prawne samej sobie, samodzielność prawną, bez oderwania od obszaru Rzeczypospolitej Polskiej. Autonomii nadaję nazwę i herb Załęsk. Autonomią obejmuję wszystkie dobra osobiste, majątkowe, nieruchome i ruchome własne i współwłasne małżeńskie jak i lasy, strumienie, jeziora i rzeki przynależne prawowicie rdzennym mieszkańcom Ziemi. Autonomia ustanawia własną strefę czasową i 12 miesięczny kalendarz o 360 dniach w roku z dniem ustanowienia niniejszej Autonomii.

Proklamacja wchodzi w życie z dniem podpisania.
1.01.1.roku Autonomii Załęsk
[14 lipa 2021 roku]
Primus inter Pares

Paweł-ryszard z rodu Siepsiak-Załęski

Wybór należy co Ciebie. ZAWSZE. WOLNA WOLA.
Prawo Naturalne. Nie krzywdź i nie pozwól krzywdzić innych, żyj uczciwie.
www.autonomiazalesk.eu
Paweł-ryszard z rodu Siepsiak-Załeski

www.wolnyczlowiek.eu/dokument1
www.wolnyczlowiek.eu/dokument2
www.wolnyczlowiek.eu/medycyna
www.wolnyczlowiek.eu/statystyka
www.wolnyczlowiek.eu/prawo
www.wolnyczlowiek.eu/grafen
www.wolnyczlowiek.eu/zmiana

6178

Dalej będą walczyć o swoje

CHEŁM Wszystkie karetki jeżdżące w Stacji Ratownictwa Medycznego w Chełmie mają już pełną obsadę. Nie oznacza to, że ratownicy zrezygnowali ze swoich roszczeń. Wciąż trwają rozmowy, ale przeniosły się na wyższy poziom decyzyjny.

- Sytuacja się unormowała – mówi **Tomasz Kazimierczak**, dyrektor SRM w Chełmie. - Ratownicy wrócili już z chorobowego i urlopów do pracy. Grafik dyżurów mamy opracowany do końca września.

Ratownicy chcą zarabiać na etacie 5400 złotych brutto plus dodatki, a na kontrakcie 53,80 zł za godzinę. Równocześnie zastrzegli, że są gotowi zejść trochę ze swoich roszczeń i dojść do porozumienia.

Takie wstępne porozumienie już zostało zawarte, bo na ogłoszony przez dyrektora konkurs na świadczenia zdrowotnie wpłynęło 70 ofert, przede wszystkim od pracujących już ratowników. Umowy zostały zawarte z dniem 1 września. Obowiązująca obecnie stawka to 40 złotych za godzinę, o cztery złote więcej niż poprzednio.

I choć ratownicy jeszcze przed dwoma tygodniami byli oburzeni taką propozycją, ostatecznie ją przyjęli, zaznaczając, że to nie koniec ich walki o poprawę warunków płacowych. Chcą być godnie wynagradzani za swoją pracę, by nie musieć pracować po 300 i więcej godzin w miesiącu. - Nie odpuścimy – mówią.

Protesty ratowników medycznych odbywają się w całym kraju. Domagają się wyższych pensji, poprawy warunków pracy oraz wprowadzenia ustawy o zawodzie ratownika medycznego.

Na 11 września w Warszawie zapowiadany jest protest pracowników ochrony zdrowia. Manifestować będą nie tylko ratownicy, ale również m.in. lekarze, pielęgniarki i położne. **szer**

Stacja Ratownictwa Medycznego w Chełmie dysponuje 13 karetkami, a swoim zasięgiem działania obejmuje Chełm oraz powiaty: chełmski, włodawski i krasnostawski. Zatrudnia 70 ratowników kontraktowych oraz 40 etatowych

giganci edukacji
Już są!
Giganci Edukacji w Chełmie!
✓ Przygotowanie do egzaminu 8-klasisty z matematyki.
✓ Przygotowanie do matury z matematyki.
✓ Zapraszamy na kurs 2-letni lub roczny.
Zapisy na www.ganciedukacji.edu.pl
Szczegóły pod numerem telefonu 601 73 38 57

PELLET DRZEWNY
sprzedaż hurtowa i detaliczna
KORA OGRODNICZA
BRYKIET TORFOWY
KAMIEŃ I ZRĘBKI DEKORACYJNE
Producent:
Graf Pellet, Sielec 136 B tel. 509 311 488
biomass.produkcja@gmail.com www.grafpellet.pl
9931

Płomień
odpowiedzialne ciepło
Stołpie 31, 22-151 Stołpie
SKŁAD MATERIAŁÓW OPAŁOWYCH
hurt-detal
PELLET · BRYKIET · WĘGIEL
794 318 020 www.plomien.eu
6161

eprasa.pl 45b41e1b7b

CHEŁM Piłkarze Chełmianki i siatkarze Arki Tempo zgarnęli pulę...

Kontrowersyjny podział pieniędzy na sport

Dziewięć klubów złożyło wnioski o dotację w drugim w tym roku otwartym konkursie ofert na realizację zadań publicznych miasta Chełm 2021 w zakresie wspierania i upowszechniania kultury fizycznej. Pieniądze otrzymały tylko trzy. - Najgorsze jest to, że już w pierwszych dniach, gdy ogłoszono konkurs, słychać było plotki, iż pieniądze pójdą tylko i wyłącznie na piłkę nożną oraz siatkówkę. Ostatecznie skapnęło trochę zapaśnikom, a o całej reszcie zapomniano – mówią rozgoryczeni działacze kilku chełmskich klubów.

W tym konkursie było do rozdysponowania 465 tys. zł. Wnioski o przyznanie dotacji złożyło dziewięć podmiotów: Młodzieżowy Klub Sportowy Olimp Chełm, Miejski Szkolny Związek Sportowy w Chełmie, Uczniowski Klub Sportowy Tempo Chełm, KS Arka Tempo Chełm, ChKS Chełmianka Chełm, Klub Kyokushin – Kan Karate Do w Chełmie, Uczniowski Klub Sportowy Niedźwiadek Chełm, MKS Cement Gryf Chełm oraz MKS Dragon Chełm. Nie wszyscy jednak otrzymali pieniądze. Jak poinformował nas **Damian Zieliński** z Urzędu Miasta Chełm, decyzją prezydenta dotacje zostały przyznane trzem klubom. 250 tys. zł otrzymała KS Arka Tempo Chełm, która w najbliższym sezonie ma powalczyć o awans do TAURON 1. Ligi. 200 tys. zł przyznano trzecioligowej Chełmiance, która przed rozgrywkami ligowymi również zgłaszała wysokie aspiracje. Dużo mniej otrzymał MKS Cement Gryf Chełm, bo zaledwie 15 tys. zł.

Wielkie oburzenie...

Swojego niezadowolenia z powodu tak niskiej dotacji nie kryje **Mieczysław Czwaliński**, wiceprezes Cementu.

- To był drugi konkurs w tym roku, w pierwszym otrzymaliśmy 160 tys. zł. Teraz wnioskowaliśmy o 258 tys. zł, a dostaliśmy zaledwie 15 tys. zł. W 55-letniej historii klubu zdobyliśmy łącznie 38 medali w najważniejszych imprezach: Igrzyskach Olimpijskich, Mistrzostwach Świata oraz Mistrzostwach Europy. Tylko w tym roku wywalczyliśmy w najważniejszych zapaśniczych wydarzeniach pięć medali. Od 20 lat jesteśmy najlepszym klubem w zapasach kobiet. Nasi reprezentanci promują miasto Chełm na całym świecie, a tymczasem nasz klub otrzymuje tak niską dotację – mówi zniesmaczony Czwaliński. - Jest nam bardzo przykro i smutno, że zostaliśmy tak potraktowani, że mimo wielu znakomitych sukcesów nie znajdujemy uznania władz miasta przy podziale środków na sport. Nie wiem, co możemy jeszcze zrobić i jakie sukcesy wywalczyć, żeby przyznano nam większą dotację? Dla nas ostatni podział jest bardzo krzywdzący. Jesteśmy zmuszeni odwołać niektóre zawody, bo nie będzie nas stać, aby wziąć w nich udział.

Pozostałe kluby, które złożyły swoje oferty, niestety musiały obejść się smakiem. - Jak tylko konkurs został ogłoszony, od razu usłyszałem, że jest robiony pod piłkę nożną. I po części tak też było, ale tym razem sporo otrzymali także siatkarze. Trochę skapnęło również zapaśnikom, ale biorąc pod uwagę ich osiągnięcia, powinni otrzymać najwięcej – twierdzi **Jan Dąbski**, trener strzelców Dragona Chełm. - Jeśli kiedykolwiek miałbym decydować o podziale środków, to właśnie zapasy byłyby na pierwszym miejscu. Sukcesy Cementu są bowiem niepodważalne. Zdecydowanie więcej pieniędzy powinno przeznaczać się również na sport dzieci i młodzieży – dodaje szkoleniowiec.

Niedźwiadek w tarapatach

W poważnych tarapatach znalazł się UKS Niedźwiadek Chełm, który w drugim konkursie również nie otrzymał ani złotówki. W najbliższy czwartek władze tego klubu organizują Nadzwyczajne Walne Zebranie swoich członków.

- Chcemy spotkać się i zastanowić nad dalszym funkcjonowaniem. Dla nas jest to być albo nie być – mówi rozżalony decyzją o nieotrzymaniu dotacji **Anatol Obuch**, wiceprezes Niedźwiadka. - Najgorsze jest to, że nawet nie dostaliśmy żadnej odpowiedzi i wytłumaczenia, dlaczego nie dostaliśmy żadnych pieniędzy.

Obuch podkreśla, że tegoroczna dotacja, jaką otrzymał Niedźwiadek (ok. 50 tys. zł), jest najniższa od ostatnich sześciu lat przy stale zwiększającej się liczbie trenujących w klubie dzieci (w poprzednich latach Niedźwiadek otrzymał z miasta ok. 75 tys. zł).

- Obecnie nasz klub zrzesza ok. 250 zawodników i zawodniczek. Samych dziewcząt mamy ok. 60. W tym sezonie co weekend, w różnych rozgrywkach, występuje siedem naszych drużyn, w tym cztery w ligach wojewódzkich i to w najsilniejszych tzw. złotych grupach. Są to olbrzymie koszty. Najwięcej idzie na transport i opłaty dla sędziów. Nie damy rady utrzymać tylu zespołów w rozgrywkach piłkarskich za pieniądze rodziców. Koszt udziału tylko jednej drużyny w lidze wojewódzkiej to wydatek ok. 30 tys. zł rocznie – wylicza Obuch.

Wiceprezes podkreśla, że to właśnie Niedźwiadek wypełnia licencyjną uchwałę trzecioligowej Chełmianki (klub grający na tym poziomie musi posiadać przynajmniej trzy zespoły młodzieżowe w rozgrywkach regionalnych), a tymczasem jest traktowany po macoszemu.

- Nasi zawodnicy, czy zawodniczki to w zdecydowanej większości mieszkańcy Chełma i okolic, a ilu chełmian gra w Chełmiance? – pyta Obuch. - Nie mam nic do tego klubu, o czym świadczy nasza umowa o współpracy, ale wydawało mi się, że jedziemy na jednym wózku. Za tak niską dotację nie będziemy w stanie utrzymać tylu drużyn. Co mamy powiedzieć dzieciom? Że wycofujemy je z rozgrywek? – zastanawia się wiceprezes Niedźwiadka. - Niech ktoś wskaże mi drugi chełmski klub, który przy 5 tys. zł wsparcia z miasta (z akcji letni wypoczynek) zorganizował obozy sportowe dla 170 dzieciaków. Raczej takiego klubu nie ma. Nie oczekujemy milionowych dotacji, ale pieniądze można byłoby podzielić nieco bardziej sprawiedliwie – dodaje.

PG

Spółdzielnia nie godzi się na kolejną podwyżkę

CHEŁM Miejskie Przedsiębiorstwo Energetyki Cieplnej złożyło do URE wniosek o zatwierdzenie wyższych stawek za ciepło. O ile wzrośnie miejskie ogrzewanie? Tego do czasu zatwierdzenia spółka ciepłownicza podawać nie chce. Tymczasem Chełmska Spółdzielnia Mieszkaniowa pisze do prezesa URE, aby w ogóle nie zmieniał stawek.

Z czego wynikają proponowane przez MPEC podwyżki?

- Są one wynikiem drastycznego wzrostu opłat za emisję dwutlenku węgla (tzw. uprawnienia EUA) na giełdach światowych. Zgodnie z obowiązującymi przepisami, każda ciepłownia emitująca do środowiska dwutlenek węgla jest zobowiązana do zapłaty kwoty odpowiadającej wielkości emisji. Z uwagi na powyższe, koszt poniesiony przez Miejskie Przedsiębiorstwo Energetyki Cieplnej w Chełmie związany z uprawnieniami EUA zmienił się diametralnie od roku 2016. Koszt uprawnień w 2016 roku to ok. 26,00 zł/t, a dzisiaj 267,00 zł/t - wyjaśnia prezes spółki **Artur Jędruszczuk**. - Mając to na uwadze, MPEC został zmuszony do złożenia do prezesa Urzędu Regulacji Energetyki nowej taryfy uwzględniającej drastyczny wzrost cen uprawnień do emisji. Spółka będzie musiała nabywać te uprawnienia do czasu, aż dokona przejścia na źródła niskoemisyjne.

W latach 2012-2017 ceny EUA były stosunkowo stabilne, na poziomie 5-10 EUR/t, i nie obciążały w znacznym stopniu cen ciepła dla odbiorców końcowych. W latach 2018-2019 ceny EUA kształtowały się na poziomie 20-30 EUR/t. Na koniec 2020 r. ceny osiągnęły poziom 35 EUR/t. Obecnie jest to już 62 EUR/t.

Chełmska Spółdzielnia Mieszkaniowa, podobnie jak inne spółdzielnie w Polsce, chce wpłynąć na prezesa URE, w trosce o finanse swoich mieszkańców. Oczekuje ponownej analizy przyjętych taryf oraz wstrzymania zapowiedzianych kolejnych podwyżek. Jak tłumaczy zarząd ChSM, na przestrzeni ostatnich pięciu lat, w porównaniu do 2016 roku, cena zamówionej mocy cieplnej wzrosła o 40,8 proc., natomiast cena ciepła o 67,3 proc. Ponadto już w II kwartale 2021 roku nastąpił znaczny wzrost ceny ciepła o 19,5 proc. i o 7,1 proc. wzrosła cena zamówionej mocy cieplnej.

- Problem jest ogólnopolski. Jednak nie możemy nie reagować, kiedy naszych mieszkańców czeka kolejny wzrost cen - mówi **Ewa Jaszczu**k, prezes ChSM. - Jedna podwyżka w tym roku już była, wyniosła ok. 20 proc. Zapowiedzi kolejnej po prostu nas przeraziły.

Spółdzielnia stara się ograniczać koszty związane z ogrzewaniem. Systematycznie przeprowadza termomodernizacje budynków mieszkalnych i modernizacje węzłów ciepłowniczych.

- W ostatnich sześciu latach wykonaliśmy prace remontowe i termomodernizacyjne na kwotę ponad 53 mln zł. Spółdzielnia korzysta również ze wszystkich możliwości pozyskania dodatkowych środków zewnętrznych, w tym pochodzących z Unii Europejskiej na finansowanie swojej polityki termomodernizacyjnej. Takie działania mają wpływ na zmniejszanie zamówionej mocy cieplnej, co powinno przynosić korzyści w formie oszczędności finansowych - tłumaczy prezes Jaszczuk. - Mimo podwyżek cen ciepła Chełmska Spółdzielnia Mieszkaniowa do niedawna nie wprowadzała zmiany zaliczek. Właśnie dzięki realizacji kompleksowej termomodernizacji budynków, dotychczasowy poziom zaliczek był wystarczający na pokrycie kosztów. Niestety, kolejne podwyżki wprowadzane przez MPEC mogą spowodować, że to nie wystarczy.

Kiedy i czy podwyżka wejdzie w życie? Zgodnie z ogólnie obowiązującymi przepisami, taryfa może być wprowadzona do stosowania nie wcześniej niż po upływie 14 dni i nie później niż do 45 dnia od jej opublikowania w Biuletynie Branżowym Urzędu Regulacji Energetyki.

AN

Narodowe Czytanie Zapolskiej

CHEŁM W Galerii Chełm zorganizowano wspólne czytanie „Moralności pani Dulskiej" w ramach akcji, której patronuje prezydent RP. Wzięli w nim udział m.in. parlamentarzyści, przedstawiciele administracji publicznej oraz samorządowej, służb mundurowych, duchowieństwa, jednostek oświatowych i kulturalnych oraz lokalnych mediów.

Czytanie sztuki z podziałem na role odbyło się w ubiegły piątek. W rolę tytułowej pani Dulskiej wcieliła się m.in. nasza koleżanka z radia Bon Ton **Dominika Soroczyńska-Ogórek**, która wystąpiła w duecie z wiceprezydent **Dorotą Cieślik**. Wśród czytających byli także: senator **Józef Zając**, posłanki **Anna Dąbrowska Banaszek, Monika Pawłowska** i **Teresa Hałas.** Niestety, w wydarzeniu nie wziął udziału prezydent Chełma.

Gabriela Zapolska napisała „Moralność pani Dulskiej" jesienią 1906 roku. Utwór bardzo szybko stał się popularny i jest uważany za jedno z najważniejszych osiągnięć twórczych pisarki. Dzieło cechuje komizm, bogactwo obserwacji obyczajowych, a zwłaszcza silna wymowa społeczna. Prapremiera sztuki odbyła się 15 grudnia 1906 roku w Teatrze Miejskim w Krakowie. Kilka tygodni później wystawiono ją w Warszawie, a następnie we Lwowie, gdzie autorka osobiście czuwała nad przygotowaniami i brała udział w próbach. Wszystkie te inscenizacje przyjęto z wielkim aplauzem.

AN

SYGNAŁY CZYTELNIKÓW

Szpital to twierdza

CHEŁM To skandal, żebym nie mogła odwiedzić swojego ojca w szpitalu. On i my jesteśmy zaszczepieni przeciw Covid-19, lekarze – z tego, co wiem - też. Do więzienia człowiek prędzej by wszedł niż na oddział – mówi pani Alina.

Jej ojciec trafił do szpitala w połowie lipca. Sam przy sobie wszystko robił, nie potrzebował pomocy, więc to, że nie można było go odwiedzać, nie było takie dołujące. - Po operacji – jak twierdzi córka - jego stan się pogorszył. - Lekarz spytał, czy może ktoś przyjść, bo tata majaczy. Zastaliśmy go rzeczywiście w złym stanie. Język był cały biały, podawali mu kroplówkę, bo nie chciał nic jeść. Mimo to następnego dnia wypisali go do domu.

Niestety, jak mówią jego bliscy, mężczyzna nie dał już rady samodzielnie się poruszać, a w drugim dniu pobytu w domu zaczął się dusić. - Znów trafił do szpitala, tym razem na OIOM – opowiada córka. - Wprowadzono go w stan śpiączki, bo miał sepsę, płuca były zajęte. Gdy pytałam, jak to się stało, powiedzieli, że musiał przyjść do szpitala z zapaleniem płuc, a ja twierdzę, że nabawił się tego wszystkiego w szpitalu.

Pan Marian, bo tak ma na imię ojciec pani Aliny, na OIOM -ie przebywał ponad miesiąc. Najbliżsi mogli go odwiedzać, pojedynczo i na krótko, ale kontakt był. - Tata nie czuł się taki samotny. Wiedział, że jesteśmy.

Z OIOM-u został przeniesiony na oddział wewnętrzny. - Tam już nie chcą nas wpuścić – skarży się córka. - Twierdzą, że nie jest to konieczne. Nie można się skontaktować ani z ordynatorem, ani lekarzem dyżurnym. Ciągle nas zbywają. A jak już uda się dodzwonić, to też niewiele można się dowiedzieć, bo lekarz dyżurny nie wie, że powinnam się kontaktować z lekarzem prowadzącym, ciągle jest coś nie tak. Zgody na odwiedziny też nie dostałam, powiedzieli, żeby do dyrektora się zwrócić, bo to on zakazał odwiedzin.

Pani Alina mówi, że napisała już skargę do dyrekcji szpitala. Podobną wysłała do Rzecznika Praw Pacjenta, chce jeszcze powiadomić Narodowy Fundusz Zdrowia.

Lech Litwin, dyrektor do spraw lecznictwa w chełmskim szpitalu mówi, że nie trzeba występować do niego o zgodę na wizytę u chorego. Wydają ją indywidualnie kierownicy poszczególnych oddziałów lub lekarz dyżurny. - Nie dajemy takiej możliwości odgórnie, aby zachować zasady bezpieczeństwa i reżim sanitarny – tłumaczy dyrektor Litwin. - Przypuszczam, że nie udzielono tej pani zgody na wizytę ze względów epidemicznych. I nie chodzi tutaj o Covid-19, a bakterię clostridium, z którą ostatnio niestety mieliśmy do czynienia.

szer

eprasa.pl 45b41e1b7b

POWIAT CHEŁMSKI Przywrócony nabór uczniów do klas pierwszych liceum w Dubience

Okupacja zakończona. Konflikt zażegnany

W czwartek (2 września) po południu i w piątek (3 września) przedstawiciele samorządu uczniowskiego i nauczyciele dzwonili do uczniów, którzy złożyli dokumenty do Liceum Ogólnokształcącego im. 27 Wołyńskiej Dywizji AK w Dubience o profilu mundurowym, by przekazać im, że nie muszą szukać dla siebie nowej szkoły. Mogą kontynuować naukę w wymarzonej przez siebie placówce. Wcześniej jednak doszło do niepotrzebnego napięcia i okupacji starostwa.

W telegraficznym skrócie

Organem prowadzącym szkołę w Dubience jest Starostwo Powiatowe w Chełmie. Na początku tego roku chciało bezpłatnie przekazać szkołę gminie. Zobowiązało się przez trzy lata asygnować Dubience 80 procent kosztów, jakie trzeba by dokładać, gdyby subwencja oświatowa okazała się niewystarczająca. Radni gminni podjęli uchwałę za przejęciem placówki, ale wójt **Krystyna Deniusz-Rosiak** nie podpisała porozumienia ze starostwem w tej sprawie. Za swoje postępowanie została ukarana przez radnych nieudzieleniem jej wotum zaufania i absolutorium.

Konsekwencją tego postępowania było uchylenie uchwał w sprawie przekazania gminie Dubienka nieruchomości szkolnych i udzielenia jej pomocy finansowej. Zamiast tego powiat podjął decyzję o wygaszaniu liceum, co oznaczało, że naboru do pierwszej klasy nie będzie.

Tymczasem liceum w Dubience taki nabór prowadziło. Zdaniem władz powiatu, bezprawnie. Zdaniem kuratorium, nie było podstaw do zatrzymania naboru do klasy pierwszej. Starostwo odwołało się od tej decyzji do Ministerstwa Edukacji i Nauki.

Mimo naboru klasy pierwszej nie utworzono

Dokumenty do klasy pierwszej liceum złożyło 18 uczniów. Tydzień przed rozpoczęciem roku szkolnego dowiedzieli się, że mają odebrać dokumenty, bo... klasy nie będzie. Oni, ich koledzy ze starszych klas oraz rodzice postanowili zaprotestować przeciw takim działaniom, tym bardziej że w przestrzeni publicznej zaczęła krążyć informacja nie tylko o braku klasy pierwszej, ale także całkowitej likwidacji szkoły. Jeden z uczniów skontaktował się z **Michałem Kołodziejczakiem**, liderem AGROunii i poprosił go o pomoc. Wraz z nim 31 sierpnia do Dubienki przyjechał **Piotr Ikonowicz**, Społeczny Rzecznik Praw Obywatelskich.

- Przyjechałem tu, by bronić tej szkoły, by mogła ona dalej funkcjonować – powiedział Kołodziejczak. Zwrócił się także do młodzieży, mówiąc: - Ta iskra wyszła od was. To jest niesamowite i pokazuje, jak duża siła jest w osobach młodych, które same w pierwszej kolejności upomniały się o swoją szkołę.

Pikietujący przed szkołą mówili o swoich marzeniach związanych z pracą w służbach mundurowych, o tym, że dorośli jedną decyzją zaprzepaścili ich plany.

fot. Agrounia

Okupacja starostwa

Tego dnia w Dubience obradowała rada gminy. Protestujący spod szkoły udali się na sesję, by przedstawić swoje stanowisko w sprawie LO, a zaraz potem pojechali do Chełma, by spotkać się ze starostą. **Piotra Deniszczuka** w urzędzie nie było. Weszli do jego gabinetu i zakomunikowali, że nie wyjdą, dopóki starosta z nimi nie porozmawia osobiście. Ten nie wyraził chęci spotkania się tego dnia z młodzieżą ani ich rodzicami. Po zakończeniu urzędowania starostwo zostało zamknięte. W środku pozostała grupa około 25 osób: uczniów i rodziców oraz wspierający ich lider AGROuni i Piotr Ikonowicz.

Na godzinę 17.30 zwołali konferencję prasową w gabinecie starosty. Dziennikarze nie zostali wpuszczeni do środka. Odmówiono otwarcia drzwi nawet dostawcy, który przywiózł zamówioną przez uczniów pizzę. Komunikować mogliśmy się tylko telefonicznie.

- Młodzież oraz rodzice zdecydowali się na okupację Starostwa Powiatowego w Chełmie, bo to właśnie tu została podjęta decyzja o zamknięciu szkoły mundurowej we wsi Dubienka – poinformował Kołodziejczak i dodał, że gdy zadzwonili do starosty, ten w rozmowie stwierdził, że nie ma czasu na pajacowanie.

Z każdą godziną na miejsce przybywało coraz więcej funkcjonariuszy policji, w tym policyjni negocjatorzy.

Wojewoda gasi pożar

Wieczorem odbyła się wideokonferencja wojewody lubelskiego z protestującymi. **Lech Sprawka** zaproponował im spotkanie 2 września. Zwrócił też uwagę na to, że żadne procedury z art. 89 ustawy Prawo oświatowe nie zostały wszczęte. W związku z tym, zagrożenia likwidacji szkoły nie ma, 1 września w szkole w Dubience planowana jest inauguracja roku szkolnego, a następnego dnia normalne zajęcia. Wydał też polecenie dyrektorowi delegatury Kuratorium Oświaty w Chełmie, żeby wizytatorzy przeprowadzili kontrolę w liceum w Dubience i sprawdzili, czy zajęcia odbywają się zgodnie z kalendarzem roku szkolnego, a po spotkaniu 2 września, w którym uczestniczyli również między innymi starosta Piotr Deniszczuk i lubelski kurator oświaty **Teresa Misiuk**, poinformował, że konflikt został zażegnany i że dyrektorka szkoły nawiąże kontakt z osobami, które zakwalifikowały się do przyjęcia. Jeżeli potwierdzą chęć kontynuowania nauki w tej szkole, mają taką możliwość.

Dzisiaj (6 września), najpóźniej we wtorek (7 września) pierwsza klasa powinna rozpocząć normalną naukę. **szer**

KRONIKA ZDARZEŃ

Łoś pod kołami

Zwierzę wyszło w nocy o godzinie 2 na drogę w Tomaszówce. Wtedy nadjechał samochód. Łoś niestety nie przeżył zdarzenia.

Wypadek miał miejsce 29 sierpnia. Busa prowadził 48-letni Ukrainiec. Wiózł ośmiu rodaków. Niestety, za późno zauważył zwierzę na drodze i nie zdążył wyhamować. Mercedes wpadł do rowu. Na szczęście nikt nie odniósł poważnych obrażeń. Jak się dowiedzieliśmy, pomocy poszkodowanym udzielił wójt gminy Sawin. Znaleźli schronienie w miejscowej świetlicy.

Potrącony na przejściu

79-letni mieszkaniec Poznania został potrącony 31 sierpnia na przejściu dla pieszych przy Alei Żołnierzy I Armii Wojska Polskiego w Chełmie przez 34-latniego mieszkańca miasta. Zdarzenie zostało zakwalifikowane przez policję jako kolizja. Poszkodowanemu nic poważnego się nie stało, ale sprawca został ukarany 500-złotowym mandatem.

Pociął się w hotelu

Tego samego dnia po godzinie 13.30 w hotelowym pokoju pociął się 55-letni mężczyzna. Ktoś z obsługi zadzwonił na 112, podejrzewając, że ranny chciał popełnić samobójstwo. Miał krwawe sznyty na przedramionach i ramionach. Zabrało go pogotowie. Desperat tłumaczył swoje niecodzienne i zagrażające życiu zachowanie wypitym wcześniej alkoholem. **(apm)**

Rejowiecka masakra piłą elektryczną

REGION **65-latek z gminy Rejowiec tak niefortunnie coś piłował, że narzędzie zjechało mu na rękę i ją niemalże amputowało.**

Do zdarzenia doszło w poniedziałek (30 sierpnia) po godzinie 14. Mężczyzna odciął sobie piłą elektryczną palec i prawie amputował dłoń w nadgarstku. Zanim przyjechała karetka pogotowia, stracił dużo krwi. Leżał w krwawej kałuży półprzytomny. Ratownicy zabezpieczyli skaleczoną rękę i odwieźli pacjenta do szpitala na chirurgię.

Krzywdę zrobił sobie tego samego dnia także 44-latek z gm. Siedliszcze. Zamiast w drewno trafił siekierą w swoją prawą stopę. Tu także musieli interweniować ratownicy.

Natomiast dwa dni wcześniej 41-letni mieszkaniec gm. Ruda-Huta kosiarką amputował sobie palec serdeczny.

Jak widać, codzienne prace przy gospodarstwie mogą się skończyć bardzo nieszczęśliwie... **(apm)**

SUPER dzieciaki wybrane

Nasz wakacyjny konkurs dla najmłodszych SUPERdzieciaki 2021 dobiegł końca. Finalistów zapraszamy 11 września na imprezę plenerową na pl. Łuczkowskiego w Chełmie. Start o godz. 15.30.

W drugim etapie konkursu wzięło udział 43 dzieci w różnym wieku. Nasi Czytelnicy głosowali na swoich faworytów SMS-ami i na kuponach z gazety. Na 10 dzieci, które otrzymały najwięcej głosów, czekają atrakcyjne nagrody. Zwycięzca konkursu otrzyma nagrodę pieniężną w wysokości 1000 zł na wymarzony prezent. Pozostali laureaci dostaną od organizatora i sponsorów zabawki, talony oraz słodycze.

Wręczenie upominków odbędzie się podczas imprezy na pl. Łuczkowskiego w sobotę, 11 września. Będzie ona połączona z Dniem Zwierzaka. Wydarzenie organizujemy wspólnie z Fundacją dla Zwierząt „Szczęśliwy los" i stowarzyszeniem WeRwA.

Przewidziane są liczne konkursy z nagrodami, występy i zabawy dla dzieci. Uczestnicy konkursu będą mogli za darmo bawić się na dmuchańcach. Pozostałe dzieci, które pojawią się na naszej imprezie, dostaną bilet wstępu na dmuchańce, ale za datek do puszki (minimum 5 zł).

Gorąco zapraszamy na sobotni festyn i życzymy miłej zabawy.

Prezentujemy ostateczną punktację wszystkich uczestników II etapu konkursu SUPERdzieciaki 2021. **red**

643 gł.	Antoś Grabiński
384 gł.	Zuzanna Burszczan
326 gł.	Nina Gierłach
278 gł.	Zofia Małysz
268 gł.	Antoni Franus
231 gł.	Wiktoria Kosińska
176 gł.	Oliwier Kusy
171 gł.	Oliwia Panna
163 gł.	Aleksandra Soja
126 gł.	Ilayda Bisko-Ibrahim
119 gł.	Ina Podolak
109 gł.	Kinga Szerement
106 gł.	Ola Zalichta
95 gł.	Igor Szykuła
74 gł.	Laura Januszko
67 gł.	Wiktoria Brysiak
62 gł.	Kubuś Klimiuk
62 gł.	Kinga Rozwód
61 gł.	Zuzanna Łuczkiewicz
60 gł.	Wiktoria Dubicka
52 gł.	Zuzanna Bogucka
51 gł.	Kornelek Ciemniecki
49 gł.	143 Zuzia Osuch
48 gł.	Agata Władyszewska
47 gł.	Wiktoria Grajper
45 gł.	Kacper Kotowski
44 gł.	Oskar Kłębokowski
41 gł.	Zuzanna Prucnal
38 gł.	Kornelia Lasek
37 gł.	Pawełek Hadam
33 gł.	Barbara Zubczyńska
33 gł.	Zuzia Rzemińska
32 gł.	Szymon Zubczyński
32 gł.	Oskar Bas
33 gł.	Kubuś Rzemiński
31 gł.	Zosia Rzemińska
31 gł.	Aniela Mazur
31 gł.	Krzyś Rozwód
30 gł.	Viktor Dziurzycki
4 gł.	Nikodem Malinowski
2 gł.	Melania Brodziak
2 gł.	Bartuś Nowak
1 gł.	Paweł Strojny

Antoś Grabiński

eprasa.pl 45b41e1b7b

Pracownicy prokuratur nie składają broni

CHEŁM „Stop zamrożeniu płac" - z transparentami z takim hasłem znów wyszli przed budynek chełmskich prokuratur pracownicy rozczarowani swoimi poborami. - Będziemy walczyć do skutku – deklarują.

Pracownicy prokuratur domagają się waloryzacji płac o wskaźnik wynoszący 12 proc. W ramach protestu wychodzą przed budynek w każdą środę w ramach przerwy przysługującej im zgodnie z przepisami Kodeksu Pracy. Zapowiadają też duże protesty, m.in. w stolicy, które mają odbyć się już jesienią tego roku.

Z plakatami w dłoniach i w specjalnych koszulkach znów wyszli 1 września przed budynek także pracownicy chełmskiej prokuratury rejonowej i ośrodka zamiejscowego prokuratury okręgowej.

- Musimy zwracać uwagę na naszą sytuację. To, co planuje rząd, może oznaczać, że nasze pensje nie wzrosną, a i tak zarabiamy niewiele – mówi jedna z protestujących. – Zamierzamy nadal manifestować swój sprzeciw w ten sposób w każdą środę. Tak łatwo nie zrezygnujemy...

Przypominamy, że rząd w przyjętym niedawno projekcie zapisał, że w 2022 r. wynagrodzenia w sferze budżetowej nie będą waloryzowane automatycznie. Zdecydowany sprzeciw wobec tych planów wyrażają m.in. związki pracowników sądownictwa i prokuratury, z których danych wynika, że 90 proc. wynagrodzeń zasadniczych urzędników sądów i prokuratur mieści się w przedziale od 2 tys. do 3 tys. zł netto. Oznacza to, że część doświadczonych pracowników wymiaru sprawiedliwości będzie pobierać płace minimalne. **(apm)**

Utytułowana woda

RUDA-HUTA Do prestiżowego grona certyfikowanych partnerów projektu Marka Lubelskie dołączyła firma Aqua East Polska sp. z o.o. z gminy Ruda -Huta. Wyróżnienie podczas gali Ambasador Województwa Lubelskiego odebrał osobiście prezes spółki Paweł Szychulec.

Głównym celem projektu Marka Lubelskie jest promocja produktów i usług wytwarzanych na terenie województwa lubelskiego poprzez nadawanie im zastrzeżonego znaku towarowego Marka Lubelskie, będącego symbolem jakości, innowacyjności i troski o środowisko. W tym roku certyfikatem wyróżniono dziewięć firm, wśród nich producenta wody mineralnej z powiatu chełmskiego.

- Certyfikat to dla nas szansa na promocję naszej marki. Dzięki niemu staniemy się jeszcze bardziej rozpoznawalni, co bardzo nas cieszy - podkreśla prezes Paweł Szychulec. - To wyróżnienie oznacza, że nasze produkty są dobrej jakości i warto się nimi chwalić. Cieszymy się, że doceniło je także województwo.

Aqua East - producent wody źródlanej jest obecny na rynku od ponad 10 lat. Firma zlokalizowana jest w miejscowości Ruda -Huta, na terenach ekologicznie czystych. Wokół rozciągają się sosnowe lasy rosnące na piaszczystej glebie. Walorami tych terenów są: nieskażona przyroda i brak przemysłu. Firma posiada szereg certyfikatów potwierdzających doskonałą jakość swoich produktów.

Marka Lubelskie to innowacyjny projekt promocji gospodarczej realizowany od 15 lat. Dotychczas przywilej posługiwania się tym tytułem uzyskało 78 firm z województwa lubelskiego.

- Znaleźć się w gronie przedstawicieli Marki Lubelskie to prestiż dla naszej firmy, ale też nowe możliwości rozwoju - podsumowuje szef Aqua East.

Unikalnym produktem firmy jest "Czarna woda" Fulvica. Produkt pochodzący z naturalnych związków organicznych, które nadają mu czarną barwę, zawiera prozdrowotne kwasy fulwowe, humusowe i huminowe. Fulvica nie zawiera konserwantów, cukrów, słodzików czy sztucznych barwników. W tym roku firma wprowadziła kolejną nowość - wodę ziołową Herbella. To jedyny produkt na rynku, stworzony na bazie delikatnie musującej krystalicznej wody źródlanej i ekologicznych ekstraktów ziołowych o smaku mięty, melisy i rumianku. Od ponad 10 lat firma jest producentem wody źródlanej Baby Zdrój, która jest idealna do przygotowania posiłków dla dzieci od pierwszych dni życia. **AN**

Kto wicedyrektorem w I LO?

CHEŁM Od 1 września w I LO w Chełmie nie ma wicedyrektora. Placówką zarządza jednoosobowo Halina Smyk.

Przez ubiegły rok szkolny - pierwszy rok kadencji Smyk - wicedyrektorem I LO była nauczycielka wychowania fizycznego **Marta Sadowska**, od lat związana z placówką. Co ciekawe, Sadowska była kontrkandydatką Smyk w konkursie na dyrektora szkoły.

Marta Sadowska otrzymała angaż na rok. Nieoficjalnie mówi się, że panie na początku dogadywały się nieźle, potem jednak stosunki były coraz chłodniejsze i niemal pewne było, że na kolejny rok Sadowska w gabinecie wicedyrektora zasiadać nie będzie. Efekt jest taki, że obecnie Smyk zarządza liceum bez wsparcia.

- Powołam wicedyrektora, gdy będzie taka potrzeba - odpowiedziała dyrektor podczas rozmowy z nami. Na pytanie, czy obecnie potrzeby nie ma, Smyk przyznała, że jest. Na dłuższą rozmowę z nami nie miała czasu, ponieważ - jak stwierdziła - ma drugi pilny telefon.

Nieoficjalnie mówi się, że powołanie wicedyrektora w I LO to kwestia kilku tygodni. Wśród potencjalnych kandydatów jest jedna z osób, która w tym roku dołączyła do grona pedagogicznego ogólniaka. **AN**

CHEŁM Nauka stacjonarna, dezynfekcja obowiązkowa

Wirus szkołom niestraszny

„Uzbrojeni" w płyny do dezynfekcji i maseczki rozpoczęli nowy rok szkolny. Około 6500 uczniów szkół podstawowych i ponadpodstawowych oraz ponad 1200 pracowników pedagogicznych powróciło po przerwie wakacyjnej do szkół miejskich. Na jak długo? Tego nikt nie wie.

- Wdrożyliśmy wszystkie procedury bezpieczeństwa i higieny związane z Covid, jakie otrzymaliśmy od Ministerstwa Edukacji Narodowej, Ministerstwa Zdrowia i sanepidu. Są identyczne jak w ubiegły roku - tłumaczy **Edyta Chudoba**, dyrektor Zespołu Szkół Ekonomicznych i Mundurowych w Chełmie. - W częściach wspólnych placówki jest obowiązek noszenia maseczek. Jeśli chodzi o sale lekcyjne, tę decyzję pozostawiamy uczniom.

Przed rozpoczęciem roku szkolnego szkoła była ozonowana. Wszędzie znajdują się dozowniki z płynem do dezynfekcji. Wszyscy uczniowie i pracownicy otrzymali maseczki podczas rozpoczęcia roku.

- Będziemy korzystać z trzech wejść do szkoły. Wszystkich gości obowiązuje na terenie placówki noszenie maseczek. Interesanci w sekretariacie przyjmowani są pojedynczo - wylicza dyrektor Chudoba.

W ciągu dnia uczniowie nie zmieniają sal. Przemieszczają się jedynie na zajęcia wychowania fizycznego i gdy konieczne są lekcje w pracowniach przedmiotowych.

Ilu uczniów Ekonomów jest już zaszczepionych? Takich informacji szkoła nie posiada i nie zbiera. - Nie pytamy o to, nie prowadzimy żadnych ankiet, ale informujemy, gdzie można się zaszczepić, dlaczego warto to zrobić. Ten temat ma być poruszany na godzinach wychowawczych i wychowania do życia w rodzinie - dodaje dyrektorka ZSEiM.

Maseczek nie rozdawano podczas rozpoczęcia roku szkolnego w I LO. Jak tłumaczy dyrektor **Halina Smyk,** obowiązek ich zapewnienia spoczywa na rodzicach. - Przy wejściu do szkoły leżą maseczki, gdyby ktoś zapomniał - dodaje dyrektorka liceum.

Szkoła przestrzega wyznaczonych procedur. Wydzielone jest izolatorium na wypadek zakażenia koronawirusem. Odbywają się zajęcia na pływalni. Mogą korzystać z niej uczniowie i osoby z zewnątrz. Na razie nie ma żadnych ograniczeń.

- Uczniowie mogą poinformować nas o tym, że się zaszczepili, ale nie muszą. Nie mają takiego obowiązku - tłumaczy dyrektor IV LO **Marzena Koprukowniak**. - Jesteśmy w kontakcie z firmą zajmującą się szczepieniami. Jeśli będzie zainteresowanie, to punkt możemy utworzyć także w szkole.

W Szkole Podstawowej nr 6 (dawnej Jedenastce) zaraz po rozpoczęciu roku szkolnego - w czwartek i piątek - odbyły się zebrania z rodzicami, na których nauczyciele mieli informować o zasadach, jakie obowiązują w szkole w związku z pandemią. - Są one niemal takie same jak w roku ubiegłym. Wietrzenie sal, dezynfekcja, maseczki - mówi dyrektor **Andrzej Kosiniec**. - Czekamy na obiecane materiały z ministerstwa, czyli dozowniki, płyny, maseczki. Na razie zabezpieczeni jesteśmy pod tym względem na miesiąc.

Pierwszy tydzień w szkole, jak tłumaczy dyrektor ma charakter informacyjny. Grono pedagogiczne przekazuje informacje na temat funkcjonowania placówki oraz szczepień. W drugim tygodniu zbierane mają być deklaracje od rodziców, którzy chcą zaszczepić swoje dzieci. Trzeci tydzień będzie tygodniem szczepień.

- Szczepienia będą wykonywane w przychodni przyszpitalnej - informuje Kosiniec. - W VI klasie mamy 50 uczniów, w VII-113 i w VIII-124, czyli w sumie 287 uczniów potencjalnie mogłoby być zaszczepionych. Nie mam wiedzy, ile konkretnie uczniów jest zaszczepionych, ale raczej niewielu.

W Szkole Podstawowej nr 5 uczniowie mają do dyspozycji kilka wejść do budynku. Posiłki w stołówce organizowane są o różnych porach, tak aby jak najmniej osób miało ze sobą styczność.

- Rozpoczęliśmy także kampanię informacyjną wśród rodziców na temat szczepień. W zależności od tego, ile będziemy mieć deklaracji, to zorganizujemy punkt szczepień w szkole lub umożliwimy szczepienia w punkcie zbiorowym. Z naszych informacji wynika, że szczepieniu mogłoby się poddać ok. 200 dzieci od VI klasy wzwyż - podaje dyrektor **Ewa Jakubowicz-Machajska**. **AN**

Konojacki ocalał

CHEŁM Miasto zakończyło procedurę konkursową na dyrektora Miejskiego Ośrodka Sportu i Rekreacji. Nikt nie został wybrany na to stanowisko.

Jak informował nas jakiś czas temu urząd miasta, o dyrektorski fotel chciało ubiegać się dwóch kandydatów. Najwyraźniej jeden nie spełnił wymogów formalnych, bo - jak wynika z dokumentu opublikowanego w Biuletynie Informacji Publicznej - do rozmowy kwalifikacyjnej został zaproszony już tylko jeden kandydat. Niestety, nie pojawił się w wyznaczonym terminie w urzędzie. Być może stracił cierpliwość i w międzyczasie dostał inną pracę. Konkurs ogłoszony został na początku lipca, dokumenty można było składać do 20 lipca. Tymczasem rozmowę zaplanowano znacznie później.

Obowiązki dyrektora w MOSiR od roku pełni **Jan Konojacki.** Został powołany na to stanowisko, ponieważ nie udało się władzom miasta rozstrzygnąć konkursu. Kandydaci byli, ale nie spełnili oczekiwań komisji. Tym razem też kandydaci byli...

Jak poinformował nas **Damian Zieliński** z gabinetu prezydenta, na razie nie będzie zmiany na stanowisku szefa ośrodka sportu. **AN**

eprasa.pl 45b41e1b7b

REGION Skończyło się na chwili grozy...

Terroryści zaatakowali szkoły

Maile z groźbą wybuchu bomby przychodziły do placówek oświatowych we wtorek w nocy lub w środę (1 września) nad ranem. Mundurowi cały dzień wzywani byli do alarmów. Sprawdzali budynki, bo choć szanse na znalezienie ładunku wybuchowego nie były duże, musieli się liczyć z ryzykiem, że jakiś szaleniec spełni swoje pogróżki.

To już chyba staje się niechlubną tradycją, że rok szkolny ma się rozpocząć „wybuchowo". Alarmy bombowe były w ubiegłym roku. W tym bombiarze również nas nie zawiedli...

1 września w Chełmie policja otrzymała siedem niepokojących sygnałów. Ładunków mundurowi szukali w I LO, IV LO, w Zespole Szkół Technicznych, Zespole Szkół Gastronomicznych i Hotelarskich, Zespole Szkół Energetycznych i Transportowych, w Zakładzie Doskonalenia Zawodowego w Chełmie oraz w Bibliotece Pedagogicznej w Chełmie. Jeździli też do Szkoły Podstawowej w Rudzie-Hucie i Wojsławicach. Na szczęście nigdzie bomby nie znaleziono.

- Otrzymaliśmy maila z groźbami i brzydkimi słowami. W porozumieniu z policją uznaliśmy, że ewakuacja szkoły nie jest konieczna – powiedziała nam **Marzena Koprukowniak**, dyrektor IV LO w Chełmie.

- Wszystkie alarmy w Chełmie i powiecie na szczęście okazały się fałszywe. Sprawdziliśmy dokładnie obiekty. Dzieci i nauczyciele byli bezpieczni - mówi komisarz **Ewa Czyż**, rzeczniczka prasowa KMP w Chełmie.

We Włodawie bombiarze próbowali sterroryzować dwie szkoły: I LO oraz Zespół Szkół Zawodowych i II LO.

- Maila z informacją o zamachu terrorystycznym otrzymaliśmy o północy. Zawiadomiliśmy policję, mundurowi przeszukali pomieszczenia, nie było ewakuacji. Rozpoczęcie roku zorganizowaliśmy na boisku szkolnym – mówi **Arlena Krawczuk**, dyrektor I LO we Włodawie.

Druga włodawska placówka otrzymała dwa maile z groźbami, jeden okołom północy, drugi przed 8.

- Wspólnie z funkcjonariuszami policji podjęliśmy decyzję, że nie będzie ewakuacji. Nie było żadnych oznak, że ktoś mógł się wcześniej włamać do budynku i podłożyć ładunek wybuchowy – mówi dyrektor **Eugeniusz Omelczuk**.

Alarmy bombowe pojawiły się również w powiecie krasnostawskim. W godzinach od 7 do 13 policjanci i strażacy zostali wezwani do siedmiu placówek: Zespołu Szkół Centrum Kształcenia Rolniczego w Siennicy Różanej, Urzędu Gminy w Siennicy Różanej, Przedszkola nr 8 w Krasnymstawie, Zespołu Szkół nr 2 im. Bartosza Głowackiego w Krasnymstawie, Młodzieżowego Domu Kultury im. Marii Konopnickiej w Krasnymstawie oraz szkół w Krupem i Siennicy Nadolnej. Na skrzynki mailowe sprawcy wysłali wiadomości o podłożeniu ładunków wybuchowych lub gazu bojowego. W żadnym z tych miejsc jednak nie była przeprowadzana ewakuacja.

- Mail został wysłany w nocy, ale odczytaliśmy go po przyjściu do pracy. Z wiadomości wynikało, że w szkole w Siennicy wybuchnie bomba. Nie było jednak sprecyzowane, czy chodzi o podstawówkę, czy szkołę rolniczą. Na wszelki wypadek powiadomiliśmy obie placówki i odpowiednie służby - mówi sekretarz gminy **Dariusz Turzyniecki**.

- Policjanci od razu interweniowali. Sprawdziliśmy obiekty wraz z przyległym terenem. W żadnym przypadku nie ujawniliśmy niebezpiecznych materiałów. Ponadto jesteśmy w stałym kontakcie z administratorami szkół i placówek oświatowych w naszym rejonie i wspólnie zwracamy uwagę na prawidłowe zabezpieczenie tych obiektów - mówi mł. asp. **Jolanta Babicz**, oficer prasowa Komendy Powiatowej Policji w Krasnymstawie.

(apm), GD

Na terenie kraju zanotowano w środę 225 fałszywych alarmów o podłożeniu ładunków wybuchowych w placówkach oświatowych.

Przypominamy, że osoba, która wywoła fałszywy alarm, odpowiada karnie i grozi jej kara pozbawienia wolności, a także - dodatkowo - obciążenie kosztami działań ewakuacyjnych i pozwy cywilne kierowane przez konkretne instytucje.

Wygłodniali złodzieje

GM. CHEŁM Za kradzież z włamaniem odpowiedzą dwaj mieszkańcy gminy Chełm, zatrzymani za kradzież, której dokonali w połowie sierpnia. Włamali się do domu i zabrali alkoholi, jaja i... topiony serek.

Do tej kradzieży z włamaniem doszło na terenie gminy Chełm. Sprawcami okazali się dwaj mężczyźni w wieku 42 i 55 lat.

- Pod nieobecność domowników dostali się do wnętrza domu. Ich łupem padło 40 butelek różnego rodzaju alkoholu, jajka i serek topiony. Pokrzywdzony oszacował wartość strat na kwotę blisko tysiąc złotych - mówi komisarz **Ewa Czyż**, rzeczniczka prasowa KMP w Chełmie.

Obaj mężczyźni usłyszeli już zarzuty kradzieży z włamaniem, za co grozi kara do 10 lat pozbawienia wolności. **(apm)**

Napad na kobietę w jaskini hazardu

CHEŁM Dwoje chełmian w wieku 28 i 30 lat jest pod dozorem policji. Śledczy podejrzewają ich o to, że w salonie nielegalnych gier hazardowych w jednym z lokali w mieście pobili i okradli 39-latkę.

Dyżurny komendy we wtorek (31 sierpnia) powiadomiony został o rozboju, do którego doszło w nielegalnym lokalu z automatami do gier hazardowych w Chełmie.

- Z relacji pokrzywdzonej 39-latki wynika, że gdy grała, została zaatakowana i pobita przez przebywające tam dwie osoby – mówi komisarz **Ewa Czyż,** rzeczniczka prasowa KMP w Chełmie. - Napastnicy skradli z jej torebki portfel z dokumentami, kartami kredytowymi i pieniędzmi w kwocie 200 złotych.

Zniszczyli jej telefon, zapewne, by nie mogła od razu wezwać pomocy, a następnie wypchnęli ją z lokalu, wyrzucając na zewnątrz należącą do niej torebkę i kurtkę.

Policjanci kryminalni jeszcze tego samego dnia wytypowali i zatrzymali w tej sprawie 28-letnią kobietę i 30-letniego mężczyznę. Przy współpracy z funkcjonariuszami Służby Celno-Skarbowej zabezpieczyli też trzy zainstalowane w tym lokalu automaty służące do prowadzenia nielegalnych gier hazardowych.

Podejrzani zostali w czwartek (2 września) doprowadzeni do prokuratury. Złożyli zeznania. Są już pod dozorem policji. Zgodnie z przepisami kodeksu karnego za przestępstwo rozboju grozi im do 12 lat pozbawienia wolności.

Zgodnie z przepisami kodeksu karno-skarbowego osobom odpowiedzialnym za urządzanie i prowadzenie nielegalnych gier hazardowych grozi kara grzywny do 720 stawek dziennych, kara pozbawienia wolności do trzech lat albo obie te kary łącznie. Niezależnie od tego są też kary administracyjne dla właściciela lokalu i organizatora gier - 100 tysięcy złotych od każdego nielegalnego automatu. **(apm)**

Chełmskie Centrum Tańca
„Rytm"
nauka tańca towarzyskiego dla:
• dzieci i młodzieży
• nowożeńców
• dorosłych - kursy
• zajęcia dla 5 latków • tai-chi • hip hop • zumbo-aerobik
Tel. 512 553 359, 82 563 08 52
ul. Ż. I AWP 41a
(nad pocztą główną)
www.taniec.chelm.pl
5337

Ryzykowna pomoc na drodze

GM. KAMIEŃ Kierujący peugeotem 36-latek najechał na tył stojącego na jezdni jeepa. Nastoletni pasażer z obrażeniami ciała trafił do szpitala do Lublina.

W czwartek (2 września) przed godziną 21 dyżurny komendy otrzymał zgłoszenie o zderzeniu dwóch pojazdów, do którego doszło w Kamieniu.

- Skierowani na miejsce policjanci ustalili wstępnie, że kierujący samochodem marki Peugeot 36-letni mieszkaniec powiatu hrubieszowskiego najechał na tył stojącego na jezdni jeepa. Pojazdem tym kierował 49-letni mieszkaniec gminy Kamień, który najprawdopodobniej zatrzymał auto, bo - jak mówił - chciał udzielić pomocy kobiecie, która wjechała do rowu – poinformowała komisarz **Ewa Czyż**, rzeczniczka prasowa KMP w Chełmie.

Kierowcom nic się nie stało. Obaj byli trzeźwi. Do lubelskiego szpitala został przewieziony nastoletni pasażer jeepa. **(apm)**

fot. KMP w Chełmie

fot. KMP w Chełmie

Orkiestra Dęta Cementowni Chełm
zaprasza na
Jubileuszowy koncert z okazji 50. rocznicy istnienia,
który odbędzie się na
Placu Łuczkowskiego w dniu 26.09.2021 o godz.15.30.
W programie m.in. utwory takich wykonawców jak:
Glenn Miller, Louis Armstrong, Quen, Frank Sinatra, Carlos Santana
6184

eprasa.pl 45b41e1b7b

Kłopotliwa wymiana dowodu

CHEŁM Pan Krzysztof musi wymienić dowód osobisty. Sprawa jest pilna, bo trwa postępowanie spadkowe, w którym bierze udział. Niestety, jak twierdzi, nawet nie jest w stanie umówić się na złożenie wniosku, ponieważ nie może się dodzwonić do urzędu. Pracownicy tłumaczą to awarią.

W związku z pandemią mieszkańcy nie mogą przyjść do urzędu wtedy, kiedy chcą, by załatwić sprawę. Muszą najpierw telefonicznie umówić się na wizytę. Ale jak się umówić, skoro nikt nie odbiera telefonu?

- Przez dwa dni dzwoniłem pod numer telefonu, który znalazłem na drzwiach USC. Albo nikt nie odbierał, albo odłożona była słuchawka. Pracuje tam ktoś czy nie? - denerwuje się pan Krzysztof.

Nasz rozmówca chce wymienić dowód osobisty, ponieważ ten, którego używa, stracił ważność. Zależy mu na czasie, bo musi załatwić inne sprawy urzędowe. A tu jak na złość nawet nie może umówić się na wizytę w urzędzie.

- Z tego, co wiem, pracownicy USC są zaszczepieni, nie rozumiem więc, dlaczego nie mogą normalnie przyjmować interesantów? - docieka pan Krzysztof. - Ale skoro już musi tak być, to wypadałoby chociaż odbierać telefon.

- W kontekście przytoczonej skargi pragniemy zauważyć, że 24 sierpnia miasto informowało o awarii systemu teleinformatycznego. Do dnia 31 sierpnia informacje dotyczące m.in. dowodów osobistych były udzielane pod numerami 82 564 02 77 lub 82 565 20 70. Interesanci mogli się również zgłaszać bezpośrednio do budynku przy ul. Pocztowej 50 (pok. 15) - informuje **Damian Zieliński** z gabinetu prezydenta.

Jak udało nam się ustalić, w Wydziale Ewidencji Ludności, który zajmuje się m.in. dowodami osobistymi, pracuje pięć osób. Telefony są odbierane w godzinach pracy (7.30-15.30) przez wszystkich pracowników.

Aktualnie interesant, który chce złożyć wniosek o wydanie dowodu osobistego, umawia się na wizytę w urzędzie telefonicznie (82 564 38 65) lub osobiście w budynku przy ul. Pocztowej 50. Wymagane do załatwienia sprawy dokumenty można pobrać osobiście lub ze strony e-urząd. Po złożeniu wniosku interesant otrzymuje potwierdzenie. Czas oczekiwania wynosi maksymalnie 30 dni. Informację o tym, że dowód jest gotowy do odbioru, zainteresowany otrzymuje poprzez wiadomość SMS (jeśli wyraził na to zgodę). Może to sprawdzić również na stronie www.obywatel.gov.pl. Żeby odebrać dokument, trzeba umawiać się na kolejną wizytę w urzędzie.

- Praca urzędników w dalszym ciągu podlega niektórym ograniczeniom związanym z pandemią COVID-19. Pracownicy muszą stosować zasady zachowania dystansu społecznego i ograniczania kontaktów, mając na względzie bezpieczeństwo interesantów. Podkreślamy jednak, iż miasto dokłada starań, aby funkcjonowanie urzędu w czasie pandemii było jak najmniej uciążliwe dla mieszkańców - dodaje Zieliński. **AN**

Długo się nie nabył

CHEŁM Kolejny pracownik, który przybył do Chełma z Warszawy, zrezygnował z pracy w urzędzie miasta. Kilka dni temu wypowiedzenie złożył Dominik Wasiluk. Popracował nieco ponad pół roku.

Dominik Wasiluk rozpoczął pracę w chełmskim ratuszu wiosną tego roku. Zatrudniony został w departamencie architektury, geodezji i inwestycji. Pełnił obowiązki zastępcy dyrektora tego departamentu. Do Chełma przybył wprost ze stolicy, gdzie pracował jako wicedyrektor Departamentu Planowania Przestrzennego w Ministerstwie Rozwoju.Jak się okazuje, najwyraźniej praca ta nie przypadła mu chyba zbytnio do gustu, bo przed tygodniem pożegnał się z kolegami z pracy i ... poszedł na urlop. Okazało się, że nie chce dalej pracować w urzędzie.

- Pan Dominik Wasiluk złożył wypowiedzenie, aktualnie przebywa na urlopie wypoczynkowym - poinformował nas **Damian Zieliński** z gabinetu prezydenta.

Wasiluk zasłynął jako urzędnik, który wysłał pismo do jednej z rad osiedlowych miasta, choć ta od roku już nie istniała. Chodziło o zaopiniowanie przez radę osiedla zmiany organizacji ruchu przy ul. Śląskiej 1. Urzędnik nie zorientował się, że wyborów do rad osiedlowych nie było, a kadencja starych skończyła się w 2020 roku. **AN**

Tour de Konstytucja zawita do Chełma

CHEŁM 11 września przyjedzie do Chełma ekipa Tour de Konstytucja. To będzie extra wizyta w ramach dobiegającego końca projektu społecznego. Spotkanie z sędziami i prokuratorami odbędzie się na pl. Łuczkowskiego.

Wydarzenie organizowane jest przez Fundację Kongres Obywatelskich Ruchów Demokratycznych. Cel spotkań to przybliżenie społeczeństwu doniosłości ustawy zasadniczej, propagowanie wiedzy o prawach i wolnościach obywatelskich oraz powiązaniu praw i wolności zagwarantowanych w Konstytucji z Kartą Praw Podstawowych UE. Ponadto organizatorzy starają się również promować aktywny styl życia i upowszechniać ideę wolontariatu.

- Zapraszamy wszystkich, bez względu na poglądy, wyznanie czy orientację, bo to nie ma w tym przypadku żadnego znaczenia. Wydarzenie jest apolityczne i ma charakter informacyjny oraz edukacyjny - tłumaczy **Anna Wyczyńska**, organizatorka spotkania. - Będzie to okazja, aby spotkać się wybitnymi prawnikami, którzy wyjaśnią nam, czym jest konstytucja i dlaczego ma tak ogromne znaczenie w życiu naszego społeczeństwa.

Do tej pory ekipa Tour de Konstytucja odwiedziła 80 miejscowości w całej Polsce. Pokonała 8600 km i rozdała ponad 10 tysięcy egzemplarzy konstytucji. Taki egzemplarz będą mogli zabrać do domu również chełmianie, którzy przyjdą na pl. Łuczkowskiego 11 września o godz. 12. W programie: spotkanie z przedstawicielami środowisk prawniczych, symulacja rozprawy sądowej, rozmowy z ekspertami, atrakcje dla dzieci i extra goście. Swoją obecność potwierdzili: **Danuta Przywara** - Helsińska Fundacja Praw Człowieka, **Ewa Wrzosek** - Stowarzyszenie Prokuratorów Lex Super Omnia, **Kinga Dagmara Siadlak** - Stowarzyszenie Adwokatów Defensor Iuris, **Piotr Gąciarek** - Stowarzyszenie Sędziów Iustitia. **AN**

CHEŁM Przyjadą do nas wierni z całej Polski

Ze świętej Góry Athos do Chełma

Tegoroczne uroczystości ku czci Narodzin Bogurodzicy oraz Chełmskiej Ikony Matki Bożej będą wyjątkowe. Do naszej cerkwi pw. św. Jana Teologa przyjedzie wyjątkowa ikona, która ma być wsparciem i motywacją do duchowego rozwoju wiernych...

- Uroczystości, na które serdecznie zapraszamy, odbywają się w naszej parafii co roku, ale w tym będą miały szczególny charakter. Tak naprawdę potrwają trzy dni. Preludium do właściwych wydarzeń będzie stanowić II koncert pieśni liturgicznych i paraliturgicznych ku czci Bogurodzicy, który odbędzie się 19 września - tłumaczy ks. dr **Jarosław Szczur**, proboszcz parafii prawosławnej św. Jana Teologa w Chełmie.

W koncercie udział wezmą: chór dziecięco-młodzieżowy Soboru św. Trójcy z Hajnówki, Męski Zespół Muzyki Cerkiewnej Katapetasma z Warszawy oraz chór parafii prawosławnej Wszystkich Świętych Ziemi Wołyńskiej „Wołyńskie dzwony" z Łucka. Występy odbędą się w chełmskiej cerkwi. Początek o godz. 16. Wstęp wolny.

Główne uroczystości zaplanowano 20 i 21 września. Już pierwszego dnia do naszego miasta przyjedzie kopia Chełmskiej Ikony Bogurodzicy, która została napisana na św. Górze Athos w Grecji.

- Pragniemy w sposób uroczysty wprowadzić ikonę do miasta oraz cerkwi. Będziemy na nią czekać przy rondzie im. Jana Pawła II ok. godz. 16, skąd w procesji odprowadzimy ją do świątyni - tłumaczy proboszcz. - Po powrocie do cerkwi zebrani uczestniczyć będą w ubogaceniu ikony panagiją z cząsteczką relikwii szaty Przenajświętszej Bogurodzicy. O godz. 17 rozpocznie się nabożeństwo Całonocnego Czuwania.

Ikona pielgrzymowała już m.in. do Muzeum Ikony Wołyńskiej w Łucku, do Katedry Metropolitalnej św. Równej Apostołom Marii Magdaleny w Warszawie, parafii prawosławnej św. Jana Klimaka na warszawskiej Woli oraz na św. Górę Grabarkę. Obecnie znajduje się w katedrze Przemienienia Pańskiego w Lublinie.

Co ciekawe, ikona, która zostanie już w chełmskiej świątyni, jest wiernym odwzorowaniem tej, która była niegdyś na Górze Chełmskiej. Piszący ją artyści skopiowali nawet ubytki, które powstały na przestrzeni wieków.

- Ikona ta jest wpisana w tożsamość Chełmszczyzny. Pierwsze wzmianki o niej dotyczą początku XI wieku, te bardziej wiarygodne XIII jak i XVII wieku. Jednak dotąd nikt nie napisał wiernej kopii średniowiecznej ikony. Ta jest wyjątkowa i nasza - tłumaczy ks. dr Jarosław Szczur.

21 września o godz. 8.15 odsłużony zostanie Akatyst ku czci Chełmskiej Ikony Matki Bożej wraz z Małym poświęceniem wody. Na godz. 9.45 zaplanowano powitanie hierarchów, którzy wezmą udział w Boskiej Liturgii, która rozpocznie się o godz. 10. Celebrować ją będzie JE Abel - arcybiskup lubelski i chełmski. Swoją obecność na uroczystości zapowiedzieli wierni prawosławni m.in. z Warszawy, Białegostoku i Szczecina. **AN**

Chełmianie do wirtualnych urn!

CHEŁM Od poniedziałku, 6 września, chełmianie mogą głosować na projekty zgłoszone do kolejnej edycji budżetu obywatelskiego. Chcesz, aby na Twoim osiedlu coś zmieniło się na lepsze? Weź udział w głosowaniu. Nie wymaga to zbyt dużego wysiłku.

Głosowanie potrwa pięć dni. Mogą wziąć w nim udział wyłącznie mieszkańcy Chełma. Lista tworzona jest na podstawie: listy mieszkańców miasta, którzy ukończyli 16 lat oraz listy osób wpisanych do rejestru wyborców w Chełmie.

W tegorocznej edycji głosowanie odbywa się wyłącznie przez internet. Jak to zrobić? Oddanie głosu jest możliwe na stronie internetowej www.chelm.budzet-obywatelski.org poprzez elektroniczny system do głosowania. Głosowanie odbywa się poprzez kliknięcie w checkbox przy wybranym zadaniu na elektronicznej karcie do głosowania.

- Mieszkańcy dokonują wyboru maksymalnie dwóch projektów osiedlowych i maksymalnie dwóch projektów ogólnomiejskich - przypomina chełmski ratusz.

Kolejność projektów na karcie do głosowania jest ustalana alfabetycznie, oczywiście obowiązuje też podział na osiedlowe i ogólnomiejskie.

Środki budżetu obywatelskiego dzielone są według zasady: 70 proc. kwoty na pulę środków osiedlowych rozdysponowanych wszystkim osiedlom po równo oraz 30 proc. kwoty na pulę środków ogólnomiejskich. Pula budżetu obywatelskiego Chełma na 2022 rok wynosi 2,5 mln zł.

Głosowanie potrawa do 10 września. O tym, które wnioski zakwalifikowały się do realizacji, urząd miasta ma poinformować do 17 września.

W tym roku do głosowania zakwalifikowanych zostało 41 projektów, w tym 10 ogólnomiejskich. Mieszkańcy osiedla Śródmieście wybierać będą tylko projekt ogólnomiejski, osiedlowych nie ma na liście do głosowania. **AN**

Jędruszczuk ma kadencję w MPEC

CHEŁM Nie będzie zmian na stanowisku prezesa Miejskiego Przedsiębiorstwa Energetyki Cieplnej. Władze miasta nadal chcą współpracować z Arturem Jędruszczukiem.

Kontrakt dyrektora i prezesa MPEC Artura Jędruszczuka skończył się 31 sierpnia. Jak ustaliliśmy zostaje on na kolejną kadencję. Angaż na prezesa otrzymał na trzy lata.

Artur Jędruszczuk powołany został na szefa spółki ciepłowniczej pod koniec lutego 2019 roku, kiedy rada nadzorcza odwołała **Mirosława Iwińskiego**. Jędruszczuk, wtedy główny inżynier do spraw eksploatacji, wszedł w kadencję byłego prezesa, która kończyła się ostatniego dnia sierpnia tego roku. Najwyraźniej współpraca z nowymi władzami miasta układa mu się nieźle, skoro awansował na szefa spółki, choć wcześniej był w gronie współpracowników prezydent **Agaty Fisz**.

Zgodnie z zasadami nadzoru właścicielskiego spółki, kandydat na członka organu zarządzającego składa odpowiednie dokumenty, które po zweryfikowaniu przez prezydenta miasta przekazywane są do przewodniczącego rady nadzorczej spółki. Powołanie członka organu zarządzającego odbywa się zgodnie z umową spółki, w drodze podjęcia uchwały przez radę nadzorczą. Z prezesem zawierana jest umowa o świadczenie usług w zakresie zarządzania.

Przed MPEC ważny czas, przeprowadzenie procesu całkowitego odejścia od spalania węgla w miejskim systemie ciepłowniczym. To wielkie wyzwanie dla prezesa firmy. **AN**

eprasa.pl 45b41e1b7b

Tragedia na torach

REGION 61-letni mieszkaniec powiatu chełmskiego prowadził lokomotywę, pod którą wjechał ciągnikiem 58-latek. Rolnik zginął na miejscu.

Do tragedii doszło 22 sierpnia około godziny 16 na niestrzeżonym przejeździe kolejowym w Zarudziu w gminie Nielisz. Ze wstępnych ustaleń policjantów wynika, że kierujący ciągnikiem marki Ursus z doczepionym rozrzutnikiem jechał polną drogą. Zbliżając się do przejazdu kolejowego oznaczonego znakiem STOP oraz znakiem świętego Andrzeja, nie zatrzymał się i wjechał wprost pod jadącą torowiskiem lokomotywę. Po zderzenie pojazdów maszynista natychmiast zatrzymał się i wezwał pomoc.

fot. KMP Zamość

Niestety, pomimo podjętej reanimacji, nie udało się przywrócić funkcji życiowych kierującego ciągnikiem. 58-letni mieszkaniec gminy Nielisz zmarł na miejscu. Wiadomo, że maszynista, 61-latek z powiatu chełmskiego, był trzeźwy.

- Lokomotywa poruszała się z miejscowości Krzak w kierunku Zamościa, nie ciągnęła wagonów. Ze wstępnych ustaleń wynika, że maszynista sygnalizował zbliżanie się do przejazdu, jednak kierujący ciągnikiem z niewyjaśnionych na chwilę obecną przyczyn nie zareagował – informuje starszy aspirant **Dorota Krukowska-Bubiło** z KMP Zamość. - Ustalono również, że ciągnik, którym poruszał się 58-latek, nie był ubezpieczony i nie posiadał również ważnych badań technicznych. **(apm)**

Przekręty na energię

REGION Oszuści znów na nas żerują. Pod szyldem PGE wysyłają SMS-y wzywające do zapłaty. Straszą odłączeniem prądu. Liczą na to, że chcąc uiścić zaległości, klikniemy w podany link. Kto to zrobi, może się liczyć z utratą danych i pieniędzy.

PGE Obrót, zajmująca się w Grupie PGE sprzedażą energii, apeluje o ostrożność w związku z pojawiającymi się fałszywymi wiadomościami kierowanymi do klientów. Zawierają one informację o braku uregulowania płatności, co może spowodować wstrzymanie dostaw energii.

Pod żadnym pozorem nie otwierajmy aktywnych linków zawartych w fałszywych komunikatach SMS. Wszystkie przypadki kłamliwych wiadomości są przez PGE na bieżąco monitorowane, zgłaszane do organów ścigania, a strony zawierające fałszywy link blokowane.

PGE Obrót przypomina również, że podobnie jak każda firma zajmująca się sprzedażą i obsługą klienta, wysyła informacje z przypomnieniami dotyczącymi płatności.

- Takie wiadomości można w łatwy sposób zweryfikować. Pomagają w tym wygodne, zdalne narzędzia. Zarówno elektroniczne biuro obsługi klienta, jak i usługa PGE eFaktura, pozwalają w każdej chwili sprawdzić podstawowe dane, takie jak np. saldo czy numer konta do opłaty faktury – mówi **Mariusz Majewski**, rzecznik prasowy PGE Obrót.

Jak odróżnić fałszywy SMS od prawdziwego? PGE Obrót przypomina, aby zawsze sprawdzać informacje otrzymywane drogą elektroniczną. Spółka podkreśla, że w SMS-ach przypominających o zaległych płatnościach zawsze podany jest nr klienta, nie ma tam natomiast linku kierującego do systemów płatności internetowych. **(apm)**

REGION Jedna osoba nie żyje, cztery auta rozbite

Śmiertelne zderzenie z ciężarówką

Mieszkaniec powiatu chełmskiego zginął w tragicznym wypadku w miejscowości Brzezice. Nie wiadomo, dlaczego nagle zjechał swoją alfą romeo na przeciwległy pas ruchu i zderzył się z ciężarówką. Porozbijały się też auta, które nie zdążyły zahamować, najeżdżając na miejsce zdarzenia.

fot. KPP w Świdniku

Do śmiertelnego wypadku drogowego doszło w poniedziałek (30 sierpnia) około godziny 6.30 w miejscowości Brzezice, na krajowej 12. Jak wynika z dotychczasowych ustaleń policji, samochód marki Alfa Romeo, kierowany przez 48-letniego mieszkańca powiatu chełmskiego, jadąc w kierunku Chełma, z niewyjaśnionych przyczyn zjechał na przeciwległy pas ruchu i zderzył z ciężarowym volvo. Potem, jadące za ciężarówką auta, najpierw osobowe audi A3, a następnie bus marki VW, które nie zdołały wyhamować, kolejno na siebie najeżdżały. Wszystkie samochody jadące w kierunku Lublina wpadły do rowu.

W zdarzeniu również ucierpiało BMW, jadące od Piask w kierunku Chełma. Osobówka, najeżdżając na elementy aut porozrzucane na drodze, uległa uszkodzeniu. Na szczęście kierowcy nic się nie stało.

Kierowca alfy poniósł śmierć na miejscu. Natomiast kierujący samochodem ciężarowym nie miał żadnych obrażeń. Badanie stanu trzeźwości potwierdziło, że był trzeźwy. Do szpitala trafili kierujący audi oraz pasażer busa.

- Na miejscu zdarzenia interweniowały wszystkie służby ratunkowe. Świdniccy policjanci z udziałem prokuratora wykonali m.in. oględziny miejsca wypadku i wszystkich aut biorących udział w zdarzeniu – mówi komisarz **Magdalena Szczepanowska**, rzeczniczka prasowa KPP w Świdniku. **(apm)**

fot. KPP w Świdniku

Wójt Gminy Ruda-Huta

informuje, że na tablicy ogłoszeń Urzędu Gminy Ruda-Huta przy ul. Niepodległości 44 zostały wywieszone (na okres 21 dni, począwszy od 6 września 2021 r. do 27 września 2021 r.) wykazy nieruchomości stanowiących własność Gminy Ruda-Huta, przeznaczonych do dzierżawy, położonych w miejscowości Hniszów.

6180

giganci programowania

Wystartowała rejestracja uczestników do 9. edycji międzynarodowych, bezpłatnych warsztatów z programowania: „Koduj z Gigantami – Starcie Gigantów", czyli programistyczny bój bohaterów najlepszych gier, organizowanych przez szkołę GIGANCI PROGRAMOWANIA.

Akcja edukacyjna odbędzie się w Polsce, Hiszpanii, Chorwacji, Meksyku, Chile oraz na Słowacji w terminie 11-26 września br. Dla uczestników przygotowano 10 000 miejsc na zajęcia online oraz stacjonarnie w 90 miastach. W Chełmie zaplanowano je 25 września stacjonarnie.

Patronami Honorowymi wydarzenia są: Sekretarz Stanu w KPRM ds. cyfryzacji – Janusz Cieszyński, Ośrodek Rozwoju Edukacji, NASK oraz Prezydent Miasta Chełm Jakub Banaszek.

**Uwaga! Uwaga!
Pilna wiadomość dla Mieszkańców Świata Gier!**

Gry komputerowe zmierzą się ze sobą o tytuł Najlepszej Gry Wszechczasów.

Już dziś pomóżcie swoim ulubionym grom i nie pozwólcie, by to inne zwyciężyły. Oto nasi zawodnicy:

- W prawym narożniku pojawi się ponadczasowy przedstawiciel gier sandboxowych – **Minecraft**.
- Zaraz obok – trenujący refleks i podejmowanie szybkich decyzji w walce – **Fortnite**.
- Dla fanów taktycznego myślenia i rozpracowywania wrogów na scenę wkroczy **Among Us** i jego Impostorzy.
- jedyna i niepowtarzalna gra pokazująca nieograniczony świat możliwości. Wielkie brawa dla **Robloxa**.
- **Brawl Stars** – czyli refleks i planowanie w najlepszej formie.
- Do walki staną również tytuły dla najstarszych naszych widzów – **League Of Legends** i **CSGo**, które przybywają, aby zdominować inne gry.

Kto zwycięży? Przyjdź na warsztaty Koduj z Gigantami i pomóż zdecydować, która gra jest najlepsza!

Dla uczestników przygotowano również zmagania w wielu różnych środowiskach programowania, takie jak:

– tworzenie gier w Scratch
– projektowanie aplikacji na smartfony w AppInventor
– profesjonalne tworzenie stron internetowych (online)
– programy i aplikacje w języku C#, Visual Studio, Python

Dla wszystkich uczestników przygotowano **serwer na Discordzie** – miejsce, w którym mogą zawierać przyjaźnie, chwalić się osiągnięciami i wspólnie grać.

„Na wszystkich zajęciach uczniowie tworzą projekt w wybranym środowisku. W ciągu 1,5 - godzinnych zajęć jesteśmy w stanie stworzyć gotowy projekt gry lub aplikacji i przetestować ją. Ponadto stworzone projekty można zabrać ze sobą do domu. Zajęcia mają na celu przede wszystkim naukę programowania. Przygotowaliśmy zajęcia z blokowych języków programowania, HTML-a, C# i języka Lua w odpowiednich kategoriach wiekowych. Poznamy podstawowe pojęcia programowania takie jak: pętle, instrukcje warunkowe, komunikaty, losowanie i wiele, wiele innych" – Adrian Czechowski, trener Giganci Programowania.

W ramach warsztatów odbędzie się również konkurs projektowy z zakresu programowania, w którym do wygrania są atrakcyjne nagrody.

„Koduj z Gigantami" to nie tylko zajęcia z programowania. Postanowiliśmy poszerzyć naszą akcję o dodatkowe zajęcia z matematyki. MATEMATYCZNI GIGANCI – to tematyczne warsztaty dla ósmoklasistów i przyszłorocznych maturzystów, którzy chcieliby sprawdzić swoją wiedzę na podstawie testów próbnych, przygotowanych specjalnie dla nas przez egzaminatorów CKE. Testy i ich rozwiązania omawiane będą przez wykwalifikowanego nauczyciela matematyki ze szkoły Giganci Edukacji – naszej nowej marki dedykowanej uczniom, którzy chcą przygotować się do egzaminów ósmoklasisty i maturzysty z przedmiotów ścisłych. Zajęcia w szkole Gigantów Edukacji to gwarancja doskonale zdanego egzaminu z matematyki! Średni wynik naszych uczniów z testu ósmoklasisty to aż 81%! – Dawid Leśniakiewicz, członek zarządu Giganci Programowania.

Partnerem społecznym „Koduj z Gigantami" są HAKERSI – ogólnopolska społeczność tworzona przez Fundację Sarigato, która wspiera potrzebujące dzieciaki w usamodzielnianiu się przez naukę nowych technologii i kompetencji cyfrowych.

„Koduj z Gigantami" to międzynarodowy cykl bezpłatnych warsztatów dla uczniów szkół podstawowych i ponadpodstawowych. Zajęcia z podziałem na trzy grupy wiekowe: klasy 1-3, klasy 4-6 oraz starsi odbędą się stacjonarnie w 90 miastach Polski oraz online.

Warsztaty będą prowadzone przez najlepszych trenerów – programistów. Celem akcji jest inspirowanie dzieci do tworzenia własnych gier, stron internetowych i aplikacji, aby zmienić bierne korzystanie z Internetu w twórczą aktywność.

Organizatorem warsztatów „Koduj z Gigantami" jest międzynarodowa szkoła „Giganci Programowania" – miejsce, w którym już od najmłodszych lat wprowadzamy uczniów w świat programowania nowych technologii. W trakcie nauki programowania rozwijamy w dzieciach i młodzieży logiczne myślenie, umiejętność rozwiązywania problemów i pobudzamy kreatywność. Już od 6 lat prowadzimy kursy i warsztaty w całej Polsce oraz w Hiszpanii, Chorwacji, Słowacji, Chile oraz Meksyku.

Więcej informacji
tel. 601 73 38 57
Rejestracja na wydarzenie dostępna na stronie:
www.kodujzgigantami.pl

6176

eprasa.pl 45b41e1b7b

W Chełmie odbył się wojewódzki finał konkursu organizowanego

Kobiety Gospodarne i Wyjątkowe obsypane nagrodami

Za przepiękne serwety inspirowane tradycją, kulinarne arcydzieła z dodatkiem ziół uprawianych w naszym regionie i ciasta jak dawniej uczestniczki trzeciej edycji konkursu Kobieta Gospodarna Wyjątkowa zostały docenione i hojnie obdarowane przez Urząd Marszałkowski w Lublinie. Dobrej zabawie sprzyjała też pogoda, bo wreszcie zaświeciło słońce.

W sobotę, 4 września w amfiteatrze w Kumowej Dolinie k/Chełma spotkały się finalistki trzeciej edycji konkursu Kobieta Gospodarna Wyjątkowa, którego organizatorem jest Urząd Marszałkowski w Lublinie. Tak jak w poprzednich latach honorowy patronat nad tym barwnym wydarzeniem sprawowała małżonka Prezydenta RP Agata Kornhauser-Duda. W uroczystości wzięli udział m.in. wicepremier **Jacek Sasin**, minister Aktywów Państwowych, poseł Parlamentu Europejskiego **Beata Mazurek**, poseł **Anna Dąbrowska-Banaszek**, marszałek Województwa Lubelskiego **Jarosław Stawiarski**, członek zarządu województwa **Zdzisław Szwed** i **Ewa Szałachwiej**, dyrektor Departamentu Rolnictwa i Rozwoju Obszarów Wiejskich.

Do tegorocznego konkursu uczestniczki przygotowywały tradycyjne wypieki cukiernicze. „Ciasto jak dawniej" miało być upieczone według receptury z co najmniej 25-letnią historią. Nie zabrakło ulubionego przez wszystkich przed laty metrowca. Był korowaj, sernik czy makowiec według babcinego przepisu. Sensację wywołał w jednym z półfinałów regionalnych śmietanowiec wykonany na podstawie przepisu z książki kucharskiej z 1925 roku.

Smakołyki oceniane przez jury w kategorii „Ziołowe skarby kulinarne" musiały zawierać zioła. - Po lubelskich jabłkach, które były motywem przewodnim poprzedniej edycji konkursu, przyszedł czas na zioła, którymi Lubelszczyzna stoi - stwierdził Zdzisław Szwed, członek zarządu województwa. - Jesteśmy w czołówce województw w produkcji ziół. Zagłębiem ziołowym jest powiat krasnostawski, a w nim gmina Fajsławice. Mamy też drugie miejsce w Polsce, po podkarpackim, jeśli chodzi o liczbę zarejestrowanych produktów tradycyjnych. Dzięki działaniom takim jak ten konkurs i kultywowaniu tradycji kuchni lubelskiej chcielibyśmy wyjść

eprasa.pl 45b41e1b7b

przez Urząd Marszałkowski w Lublinie

na prowadzenie.

Kobiety z Lubelszczyzny wspiera od lat europoseł Beata Mazurek, która doskonale rozumie ich rolę w utrwalaniu tradycji regionalnych i integracji oraz aktywizacji lokalnych społeczności. - KGW i stowarzyszenia działają ponad podziałami politycznymi i dla dobra nas wszystkich. Dobrze, żeby miały wsparcie włodarzy. Ja mam do tego środowiska wielki sentyment i szacunek. Będąc wicemarszałkiem Sejmu, uczestniczyłam w tworzeniu procedur umożliwiających kołom zarobkowanie i pozyskiwanie funduszy. Dzięki temu mogą realizować swoje plany, kupować piękne stroje, doposażać się, a przede wszystkim dzielić się z innymi swoimi umiejętnościami.

Konkurs na najpiękniejszy wyrób rękodzielniczy polegał teraz na wykonaniu serwety inspirowanej tradycją. Panie zaprezentowały więc serwety robione szydełkiem, na drutach, klockowe, igłowe czy frywolitki, a także ozdabiane haftem płaskim, richelieu, krzyżykowym. Autorki przyznają, że inspirowały się pracami swoich utalentowanych babć, a nawet prababć.

- W trzeciej edycji konkursu wzięło udział aż 308 KGW i stowarzyszeń, ponad 1000 osób. Panie przygotowały 1078 potraw, ciast i serwet, które były oceniane przez komisje konkursowe podczas półfinałów w Chełmie, Zamościu, Białej Podlaskiej i Lublinie, a także finału wojewódzkiego - przypomniał marszałek Jarosław Stawiarski. I nawiązując do KGW, podkreślił, że on identyfikuje się z tą Polską, która wie, jak przyrządzać potrawy, które od wieków goszczą na polskich stołach, jak się bawić, co śpiewać i jak kultywować wielowiekową kulturę. **red**

Komitet honorowy trzeciej Gali Konkursu Kobieta Gospodarna Wyjątkowa tworzą: **Mateusz Morawiecki** - prezes Rady Ministrów, **Jacek Sasin** – wiceprezes Rady Ministrów i minister Aktywów Państwowych, **Grzegorz Puda** – minister rolnictwa i rozwoju wsi oraz **Beata Mazurek** – poseł do Parlamentu Europejskiego.

WIĘCEJ ZDJĘĆ NA STRONIE WWW.SUPERTYDZIEN.PL

lubelskie
Smakuj życie!

ZWYCIĘZCY FINAŁU WOJEWÓDZKIEGO

Rękodzieło - serweta inspirowana tradycją

Nagrody specjalne: serweta z motywem róży - KGW Gospodarne Dominiczanki (pow. włodawski), bieżnik serwetowy - Stowarzyszenie Twórców Ludowych (pow. krasnostawski)

I miejsce - serwetka frywalitkowa - KGW Kazanów (pow. lubartowski), II miejsce - KGW Moniaki (pow. kraśnicki), III miejsce - serweta z lilią - KGW w Turowie (pow. radzyński).

wyróżnienia; serweta babuni - KGW Wysokie Obcasy w Modliorzycach (pow. janowski), serweta na okrągły stolik - Stowarzyszenie Inicjatyw Lokalnych Tłuściec (pow. bialski), serweta Basi - Stowarzyszenie Kobiet w Wandalinie (pow. opolski), serweta łąka - Stowarzyszenia Zagrody Razem (pow. puławski), serweta ananasek - KGW Kamienna Góra (pow. chełmski).

Potrawa z wykorzystaniem ziół

Nagrody specjalne: ryba z ziołami - KGW Na Dolince w Kumowie Majorackim (pow. chełmski), zupa szczawiowo-ziołowa z kluseczkami z ziołowych naleśników - KGW Wereszczynianki (pow. włodawski)

I miejsce - kaczka faszerowana z kaszą w warzywach - KGW Wilków Orliki (pow. hrubieszowski), II miejsce - hałajda z ziołowymi fajerczakami - Stowarzyszenie Ludzi Aktywnych Activum w Starym Zamościu (pow. zamojski), III miejsce - pazibroda - KGW Osmoliczanki (pow. lubelski)

wyróżnienia: sakiewki wegańskie - KGW Łobaczew Mały (pow. włodawski), rosół z perliczki z lubczykiem - KGW Swańki z Wyryk (pow. włodawski), kaczka nadziewana po staropolsku z ziołami - KGW Zakręcie (pow. krasnostawski), pieczone polędwiczki w ziołach z boczkiem wędzonym - KGW Przewłoka (pow. parczewski), dziki dzik - KGW Toczyska (pow. łukowski).

Ciasto jak dawniej

Nagrody specjalne: metrowiec - KGW Horodysko (pow. chełmski), ciasto tort z chleba razowego - KGW w Żabiej Woli (pow. lubelski),

I miejsce - ciasto z bitą śmietaną „9 tafli" - KGW w Dereżni Solskiej (pow. biłgorajski), II miejsce - sernik z sosem malinowym - KGW w Siemierzu (pow. tomaszowski), III miejsce - tort makowy wyśmienity - Luszawianki w Luszawie (pow. lubartowski)

wyróżnienia: gościniec hrabiny Pisarkowej - KGW Jaszczów (pow. łęczyński), staropolskie śliwki - KGW Marysieńki z Pilaszkowic (pow. świdnicki), makowiec - KGW Aleksandrów II (pow. biłgorajski), placek ze serem - KGW w Sobieszynie (pow. rycki), pieróg jaglany - KGW w Węglinku (pow. kraśnicki).

eprasa.pl 45b41e1b7b

Etnoparafiada ze szczepieniem

CHEŁM Parafia św. Rodziny zaprasza chełmian na imprezę plenerową. W tym roku tematem przewodnim festynu będzie tradycja i kultura. Dlatego trochę zmodyfikowano nazwę imprezy. Zamiast Parafiady będzie Etnoparafiada. Chętni będą mogli zaszczepić się przeciw Covid-19.

To już ósma edycja Parafiady. I będzie się działo. Dlatego już dzisiaj warto zarezerwować sobie niedzielne popołudnie (12 września od godziny 13), by wziąć w niej udział. Tego dnia plac przy kościele zamieni się w park rozrywki i rekreacji, zagospodarowany różnymi atrakcjami dla dzieci i dorosłych. Zaproszenie do udziału w festynie przyjął Zespół Pieśni i Tańca Ziemi Chełmskiej, zespoły śpiewacze Kumowianki i Rakołupianki oraz regionalna poetka i historyk. Swoją obecność zapowiedzieli twórcy ludowi. Będzie więc okazja do obejrzenia ich prac. Nad całością tych prezentacji czuwać będzie **Agnieszka Poźniak** z Zagrody Edukacyjnej Wolawce.

Równolegle odbywać się będą gry i zabawy dla dzieci oraz dorosłych. W programie między innymi zawody drużyn rodzinnych, oczywiście w stylu etno. Rozstrzygnięte zostaną konkursy na serwetę dla Matki Bożej oraz zabawkę naszych dziadków czy babć. Prace należy dostarczyć do kancelarii lub zakrystii parafii św. Rodziny w Chełmie (ul. Szymanowskiego 19) do 9 września do godziny 19. Regulaminy obu konkursów oraz karty zgłoszeniowe na stronie https://www.rodzinachelm.pl/dwa-konkursy-na-parafiade/.

Uczestników czeka jeszcze jedna niespodzianka. Jak informują organizatorzy, zostaną oni zaproszeni do kuchni bogatej w tradycję. Podsumowanie tego, co działo się na scenie i placu, odbędzie się około godziny 16.30. Natomiast o godzinie 18 w kościele będzie koncert **Marcina Stycznia**, który zaprezentuje utwory z płyty „Święty".

Przez cały czas trwania Etnoparafiady będzie możliwość zaszczepienia się przeciw Covid-19.

- Będziemy tam obecni od godziny 13 do 19.30 – zachęca do szczepień **Marta Garmol**, kierownik działu świadczeń medycznych, a równocześnie koordynatorka szczepień w chełmskim szpitalu.

Chętni otrzymają jednodawkowy preparat Johnson&Johnson, a po szczepieniu certyfikat popularnie zwany paszportem covidowym. **szer**

Jubileusz straży miejskiej

CHEŁM 29 sierpnia miejscy strażnicy obchodzili swoje święto. Zostało ono ustanowione w rocznicę uchwalenia ustawy z dnia 29 sierpnia 1997 r. określającej zasady działania straży gminnej. Chełmska straż miejska obchodziła w tym roku 30-lecie istnienia.

Z okazji jubileuszu w urzędzie miasta odbyło się uroczyste spotkanie, podczas którego wyróżnieni mundurowi odebrali listy gratulacyjne i nagrody finansowe - wszyscy po 500 zł.

W imieniu komendanta straży miejskiej podziękowania oraz wyrazy uznania za pracę i służbę przyjął jego zastępca **Tomasz Piskorski**.

Straż miejska funkcjonuje w Chełmie od 1991 roku. Podlega pod urząd miasta, natomiast w zakresie uprawnień ustawowych nadzór sprawuje nad nią wojewoda lubelski przy pomocy Komendanta Wojewódzkiego Policji w Lublinie. Do zadań strażników należy m.in. czuwanie nad porządkiem i kontrola ruchu drogowego – w zakresie określonym w przepisach o ruchu drogowym, współdziałanie z właściwymi podmiotami w zakresie ratowania życia i zdrowia obywateli, pomoc w usuwaniu awarii technicznych i skutków klęsk żywiołowych oraz innych miejscowych zagrożeń. **AN**

Woda w kranie jest skażona

GM. WIERZBICA W poniedziałek (6 sierpnia) mają zostać pobrane kolejne próbki z wodociągu dostarczającego wodę do miejscowości Bakus-Wanda, Karczunek, Tarnów, Wólka Tarnowska i Wygoda. Przed kilkoma dniami sanepid wykrył tam bakterie coli. Kilkaset osób pozostało bez bieżącej wody.

Bakteria została odkryta w próbkach pobranych w ramach kontroli wewnętrznej z punktów monitoringowych wyznaczonych na wodociągu. Od razu ostrzeżono mieszkańców, by nie stosowali tej wody do przygotowywania potraw i napojów, mycia owoców i warzyw, naczyń kuchennych i sztućców oraz higieny osobistej.

Sanepid zezwolił jednocześnie na utrzymanie instalacji wodociągowej w ruchu, jedynie w celu dokonania skutecznej dezynfekcji i płukania sieci oraz korzystania z wody do celów sanitarnych to jest spłukiwania toalet.

Do mieszkańców Bakus-Wandy, Karczunku, Tarnowa, Wółki Tarnowskiej i Wygody woda dostarczana jest beczkowozami.

Jak poinformowała nas **Bożena Deniszczuk**, wójt gminy Wierzbica, woda dowożona jest dwa razy dziennie: o godzinie 9 i 17, począwszy od miejscowości Bakus-Wanda.

- Beczkowozy pożyczyli nam koledzy wójtowie z sąsiednich gmin – mówi Bożena Deniszczuk. - Dopóki nie otrzymamy pozytywnych wyników badań i zgody sanepidu na dopuszczenie wody do spożycia będziemy ją dowozić.

Dzisiaj pobrane zostaną kolejne próbki. Mieszkańcy mają nadzieję, że w wodzie nie będzie już bakterii coli. **szer**

Bakteria coli, która przedostanie się do organizmu, może wywołać wymioty, pojawia się biegunka, a chory może cierpieć na skurczowe bóle brzucha. W niektórych przypadkach pojawia się wysoka gorączka, bóle i zawroty głowy. Objawy powodują osłabienie organizmu, jego odwodnienie. Nie jest zalecane leczenie się na własną rękę i przy dolegliwościach, które trwają dłużej niż trzy dni, należy poprosić o konsultację lekarza specjalistę.

Festyn na otwarcie przedszkola

GM. WIERZBICA Zanim przedszkole i żłobek otworzyły swoje drzwi dla dzieci, był dzień otwarty. Maluchy i ich rodzice mogli obejrzeć jedne z najnowocześniejszych placówek w powiecie, a być może i województwie. Zajęcia już trwają, teraz przyszła kolej na oficjalne otwarcie. Towarzyszyć mu będzie piknik z kołami gospodyń wiejskich z terenu gminy.

Budowa Gminnego Przedszkola i Żłobka Samorządowego w Wierzbicy wraz z wyposażeniem kosztowała około 9 milionów złotych. Inwestycja miała zapewnione duże, ponad 80-procentowe dofinansowanie zewnętrzne. Na budowę samorząd przeznaczył również pieniądze z tzw. czeku Morawieckiego. A ponadto żłobek „załapał" się na resortowe dofinansowanie w ramach programu Maluch +.

Zarówno przedszkole, jak i żłobek zostały wyposażone w najnowocześniejsze pomoce dydaktyczne i interaktywne zabawki. Są nowe meble, sprzęty, wózki dla maluchów. Wszystko jest nowe i pachnie świeżością.

Jak ważna dla mieszkańców jest ta inwestycja, świadczy chociażby piknik, który KGW organizują w dniu oficjalnego otwarcia placówki. – Odbędzie się przy Integracyjnym Centrum Kulturalno-Rekreacyjnym w Wierzbicy – mówi wicewójt **Joanna Stepaniuk**.

Początek pikniku o godzinie 8. Swoje stoiska wystawią wszystkie działające w gminie koła gospodyń wiejskich. Zaprezentuje się też między innymi OSP w Busównie, Stowarzyszenie Integracji SALIX z Wierzbicy, Klub Senior Plus, również z Wierzbicy, będą twórcy ludowi, przedstawiciele Poleskiego Parku Narodowego, Kasy Rolniczego Ubezpieczenia Społecznego i Powiatowego Centrum Pomocy Rodzinie. Ci ostatni będą promować pieczę zastępczą.

Oczywiście nie zabraknie również atrakcji dla dzieci. Będą animacje i dmuchańce.

Piknik trwał będzie do godziny 19.

Oficjalne otwarcie przedszkola zaplanowano natomiast na godzinę 13.30. Władze gminy spodziewają się wielu znamienitych gości. Jakich? To też ma być niespodzianka. **szer**

Wyrazy szczerego współczucia z powodu śmierci

Mamy

Panu **Wiesławowi Muszyńskiemu**
Burmistrzowi Włodawy

składają pracownicy
Super Tygodnia i Radia Bon Ton

6181

Wyrazy głębokiego współczucia
i słowa otuchy z powodu śmierci

Ojca

Jackowi Kosińskiemu
Kanclerzowi PWSZ w Chełmie oraz Rodzinie

składają Rektor, Senat, Koleżanki i Koledzy
oraz Społeczność Akademicka
Państwowej Wyższej Szkoły Zawodowej
w Chełmie.

6177

Składamy serdeczne podziękowania
Rodzinie, Przyjaciołom, Sąsiadom,
Znajomym, Kolegom i Koleżankom
oraz kierownictwu Zakładu Cementowni Rejowiec
i delegacji PKP PLK Chełm,
za słowa wsparcia i otuchy
oraz uczestnictwo w uroczystościach pogrzebowych

ŚP. DARIUSZA SOCHY

Pogrążeni w smutku Żona, Synowie oraz Mama

6185

5101
Chełmski Dom Pogrzebowy
Firma Łukowiec
Organizujemy pogrzeby na wszystkich cmentarzach
i zajmujemy się transportem międzynarodowym zmarłych.
Chełm ul. Szpitalna 49
82-564 36 07
602 469 287
www.łukowiec.pl
- Przeprowadzamy kremację w ciągu kilku godzin.
- Posiadamy własną kaplicę i chłodnię.
Nasza firma jest Zarządcą Cmentarza Parafialnego
w Chełmie przy ul. Lwowskiej.
Wszystkie czynności związane z pogrzebem,
ekshumacją, pracami kamieniarskimi i budowlanymi muszą
zostać uzgodnione w naszym biurze:
ZAKŁAD POGRZEBOWY
Chełm ul. Poległych 1
82-542 18 56 602 373 203
www.zakładpogrzebowychelm.pl
USŁUGI CAŁODOBOWE - BEZGOTÓWKOWE
Wypłacamy Zasiłki Pogrzebowe ZUS i KRUS Przed Pogrzebem

Kompleksowe Usługi Pogrzebowe
KOMPLEKS
Zakład Usług Pogrzebowych
24h
Chełm, ul.Rejowiecka 93
Rejowiec Fabr., ul. Dworcowa 4
82 566 40 53 502 791 454
2640

eprasa.pl 45b41e1b7b

GMINA WIERZBICA Podejrzany o spowodowanie tragicznego wypadku już w areszcie

Odpowie za tragedię na drodze?

Noc z 15 na 16 sierpnia. Auto nagle zjeżdża z drogi w Ochoży i rozbija się o drzewo. Na miejscu giną dwie osoby. W tym tragicznym zdarzeniu ocalał jedynie 40-latek z Chełma, i to właśnie on – według śledczych – kierował samochodem. Kilka dni temu usłyszał zarzuty i trafił na trzy miesiące do aresztu. Policjanci nadal poszukują świadków tego wypadku.

Chełmscy policjanci prowadzą postępowanie w tej sprawie pod nadzorem prokuratury.

- Z dotychczasowych ustaleń policjantów wynika, że kierujący samochodem marki Renault Laguna na zakręcie stracił panowanie nad pojazdem, zjechał z drogi do rowu, a następnie uderzył w drzewo. Samochodem podróżowało trzech mężczyzn – informowała komisarz **Ewa Czyż**, rzeczniczka prasowa KMP w Chełmie.

fot. KMP w Chełmie

Jak pisaliśmy, dwóch poszkodowanych znajdowało się na zewnątrz pojazdu, trzecia osoba była zakleszczona w aucie. Strażacy musieli użyć sprzętu hydraulicznego, aby ją wydostać z wraku.

Niestety, okazało się, że człowiek siedzący na miejscu pasażera już nie żyje. Zmarł także jeden z poszkodowanych, którego znaleziono tuż obok roztrzaskanego samochodu. Zginęli dwaj mieszkańcy gminy Wierzbica: 36-latek i 47-latek. Trzeci z mężczyzn, 40-letni mieszkaniec Chełma, którego znaleziono rannego w polu, nieco dalej od auta, z poważnymi obrażeniami ciała został przetransportowany do szpitala.

27 sierpnia 40-latek został doprowadzony do Prokuratury Rejonowej w Chełmie. Usłyszał zarzut spowodowania wypadku ze skutkiem śmiertelnym, będąc pod wpływem alkoholu. Na wniosek śledczych sąd zastosował wobec podejrzanego tymczasowe aresztowanie na okres 3 miesięcy. Grozi mu od 2 do 12 lat więzienia.

Policjanci nadal apelują do wszystkich, którzy widzieli wypadek albo znają okoliczności tego zdarzenia. Można dzwonić pod numer telefonu 47 318 1210 lub alarmowy 112. **(apm)**

Zastępca dowódcy na emeryturze

CHEŁM Asp. sztab. Cezary Greszeta, zastępca dowódcy Jednostki Ratowniczo-Gaśniczej nr 1 w Chełmie, odszedł na zasłużoną emeryturę.

- Koleżeństwo, profesjonalizm i skromność – takie cechy charakteryzują byłego już funkcjonariusza Komendy Miejskiej Państwowej Straży Pożarnej w Chełmie asp. sztab. Cezarego Greszetę, który 31 sierpnia przeszedł na świadczenie emerytalne – mówi bryg. **Wojciech Chudoba**, zastępca komendanta KM PSP w Chełmie.

Greszeta, żegnając się ze stanowiskiem zastępcy dowódcy Jednostki Ratowniczo-Gaśniczej nr 1 w Chełmie, otrzymał od komendanta miejskiego PSP w Chełmie mł. bryg. **Artura Rutkowskiego** podziękowania za długoletnią służbę. Koleżanki i koledzy z komendy życzyli emerytowi dużo zdrowia oraz spełnienia marzeń na „nowej drodze życia”. **opr. (apm)**

fot. mł. kpt. Przemysław Wałęsa, KM PSP w Chełmie.

Grzybiarzy uratował naładowany telefon

GM. HAŃSK Trzy osoby pochłonięte zbieraniem grzybów w Dubecznie straciły orientację w terenie. Wyszły z opresji, bo mieli naładowany telefon. Zadzwonili na policję i poprosili o pomoc.

Roztargnieni grzybiarze postawili służby na nogi w miniony czwartek. Po godz. 18 powiadomili mundurowych, że nie mogą znaleźć drogi powrotnej.

- Na miejsce zostali skierowani mundurowi z Urszulina, którym już po niespełna godzinie udało się ustalić miejsce pobytu grzybiarzy. Czekali przy jednej z ambon myśliwskich. Okazało się, że budowla znajdowała się około 4 kilometrów w głąb lasu - informuje sierż. szt. **Elwira Tadyniewicz**, oficer prasowa Komendy Powiatowej Policji we Włodawie. **GD**

Dyrektorzy z ostatniej chwili

CHEŁM W ostatni dzień sierpnia zapadły decyzje w sprawie dyrektorów szkół miejskich, gdzie konkursy nie zostały rozstrzygnięte. Sytuacja taka miała miejsce w trzech placówkach.

W Szkole Podstawowej nr 7 stanowisko dyrektora powierzono **Bożenie Goszczyńskiej**, nauczycielce edukacji wczesnoszkolnej. Funkcję sprawować będzie przez pięć najbliższych lat, do 31 sierpnia 2026 roku. Konkurs na dyrektora w tej szkole został ogłoszony, ale się nie odbył, ponieważ nie wpłynęła żadna oferta.

Komisja konkursowa nie zdecydowała się na żadnego z kandydatów, którzy zgłosili się na stanowisko dyrektora Zespołu Szkół Energetycznych i Transportowych. Co warto podkreślić, jedną z osób biorących udział w konkursie była **Katarzyna Karamać** pełniąca obowiązki dyrektora placówki. Ostatecznie jednak funkcję powierzono **Dorocie Bekasiewicz**, nauczycielce chemii i fizyki w tej szkole. Została ona powołana na okres do końca sierpnia 2026 roku.

W Zespole Szkół Technicznych pełnienie obowiązków dyrektora powierzono **Januszowi Najdzie**, który od lat był wicedyrektorem placówki. W związku z tym na zastępcę powołany został **Grzegorz Czyżyk**. Najda otrzymał kontrakt na rok, do 31 sierpnia 2022 r.

Decyzje w sprawie nominacji zapadły tuż przed rozpoczęciem roku szkolnego. Jak tłumaczył nam **Damian Zieliński** z gabinetu prezydenta, miasto nie mogło powołać dyrektorów wcześniej, bo czekało na opinie z kuratorium oświaty. **AN**

Papierosy prosto z nieba

DOROHUSK Z latającego nad granicą państwową drona nagle zaczęły spadać pakunki. Pogranicznicy, gdy zobaczyli podejrzany obiekt, już wiedzieli, że to sprawka przemytników.

W nocy z 28 na 29 sierpnia pogranicznicy z Dorohuska zauważyli obiekt latający, poruszający się na dość niskiej wysokości.

- Przemieszczał się ze wschodu w głąb Polski. Dzięki użyciu urządzeń do obserwacji nocnych funkcjonariuszom udało się szybko zlokalizować miejsce (teren gminy Dorohusk), w które operator drona zrzucił pakunki, jak się później okazało, wypełnione nielegalnymi wyrobami akcyzowymi – mówi por. **Dariusz Sienicki**, rzecznik prasowy komendanta NOSG.

Po dotarciu we wskazany rejon mundurowi zauważyli samochód. Udało się go zatrzymać oraz ująć kierowcę i pasażera. Zatrzymani to obywatele Polski: 20-letnia kobieta oraz 26-letni mężczyzna.

- Na miejscu ujawniono pakiety wypełnione papierosami warte ponad 23 tys. zł. Zapewne była to tylko część kontrabandy, którą zamierzano przerzucić z Ukrainy do Polski – dodaje Sienicki. - Zatrzymanym grozi kara grzywny, kara pozbawienia wolności lub obie te kary łącznie. **(apm)**

Co eksperci sądzą o najnowszym sposobie poprawiającym sprawność seksualną?

Nawet 6 cm więcej po 1 dawce

Dzięki przełomowemu odkryciu australijskich naukowców Twoje możliwości seksualne i wytrzymałość w sypialni mogą zwiększyć się 3-krotnie już 1. nocy. Nowatorska formuła przeznaczona do domowego użytku jest dostępna również w Polsce – pierwsze 100 osób ma szansę otrzymać bioaktywny preparat ZA DARMO. Wiek i sprawność fizyczna nie mają znaczenia, teraz możesz kochać się nawet 90 minut dłużej, przeżywając niesamowite orgazmy kilka razy z rzędu.

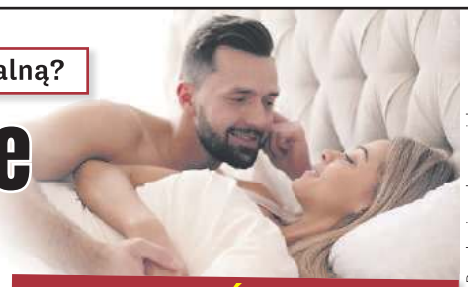

ROZPAL OGIEŃ W SYPIALNI!
Imponująca męskość, długa gotowość i moc doznań za każdym razem
Przetestuj PRODUKT ZA 0 ZŁ!

Regulamin - rglmnprmcjpk.com

ZOSTAŃ JEJ... ŁÓŻKOWĄ OBSESJĄ

Czas płynie, a ogień między wami przygasł? Namiętność trzeba podsycać, a wiek, małe przyrodzenie czy słaba kondycja fizyczna w XXI wieku nie powinny być już wymówką. Dzięki rewolucyjnej formule możesz nadal odczuwać 100% satysfakcji podczas zbliżeń i dorównywać w miłosnych podbojach dwudziestolatkom. Poprawa życia erotycznego to również poprawa relacji między Wami – czy jesteś gotowy na 3 x dłuższe uniesienia, wielokrotne szczytowania i spełnienie najskrytszych fantazji?

ZABIERZ JĄ NA SZCZYT

Wyobraź sobie, że już niedługo problemy z potencją odejdą w zapomnienie, a Ty znacznie powiększysz przyrodzenie, podniesiesz libido, wydłużysz czas trwania erekcji i poczujesz się znowu jak 20-latek. Dzięki innowacyjnej formule sprawisz przyjemność nie tylko sobie, lecz również swojej partnerce – to idealny czas, żeby podarować ukochanej niesamowity seks i rozkosz, na jaką zasługuje. **Spraw, żeby robiło się jej gorąco już na sam Twój widok!**

Rozmiar przyrodzenia
XXL
już w zasięgu ręki

Jeśli chcesz:
- Zyskać dodatkowe 6 cm długości
- Odczuwać 3 x większą przyjemność podczas intymnych zbliżeń
- Być gotowym do miłosnych uniesień 24 h/7
- Przeżywać wielokrotne, długie szczytowania (nawet 7 razy z rzędu!)

Niech pożądanie trwa cały rok! Przepis na ROZPALENIE NAMIĘTNOŚCI:

1. Skorzystaj ze 100% refundacji producenta i zamów nowoczesny żel, dzięki któremu powiększysz męskość nawet o 6 cm już po 1. użyciu.
2. Zaplanuj nastrojową kolację, którą zwieńczycie ognistym aktem miłosnym jak z filmu dla dorosłych. Dzięki nowej formule doznania będą silne jak nigdy wcześniej, a Ty będziesz mógł kochać się nawet 90 minut dłużej!
3. Kontynuuj nową namiętną tradycję i bądź gotowy 24 h na dobę do przeżywania wielokrotnych ekstaz. Aktywnego żelu starczy na długo, a Wasze igraszki staną się tak pikantne, jak w młodości. Cieszcie się gorącą miłością bez limitu!

NR 1 NA POWIĘKSZENIE MĘSKOŚCI

Co sprawia, że nowatorska formuła jest tak skuteczna?

Stopniowo uwalniane, w pełni bezpieczne związki docierają do komórek, wzmacniają ich strukturę i zwiększają elastyczność, jednocześnie stymulując przepływ krwi oraz poszerzając naczynia krwionośne. W efekcie członek rośnie nawet o 6 cm, a ***erekcja wydłuża się nawet o 90 minut już po 1. zastosowaniu”.***

Prof. Axel Thomson z Instytutu Seksuologii w Sydney

WIĘKSZY CZŁONEK + 3 x DŁUŻSZA EREKCJA

W ciągu 24 h – 3 x silniejsza erekcja, lepsze ukrwienie penisa, dłuższe szczytowanie

Po 5 dobach – trwale podniesione libido, wzmocniona potencja

Po 12 dobach – olbrzymi ładunek, stała gotowość do zbliżeń, imponujące przyrodzenie (nawet + 6 cm długości)

Już 105 112 Polaków zyskało dodatkowe 6 cm długości!

Badania wykazały, że 97% mężczyzn stosujących nową formułę zaobserwowało spotęgowanie miłosnych możliwości, wydłużenie czasu erekcji (nawet o 90 minut) i zintensyfikowanie doznań. Natomiast 95% badanych potwierdza znaczne zwiększenie objętości członka już po 1. dawce.

Przyjemność, o jakiej nawet nie śniłem

„Penis jest dłuższy dokładnie o 5,5 cm, erekcje są silne jak nigdy przedtem, a moja o 10 lat młodsza dziewczyna mówi, że wcześniej żaden partner nie dostarczył jej takiej rozkoszy. Dzięki tej metodzie przeżywamy wspaniałe orgazmy nawet kilka razy z rzędu!”.

Stanisław z Białowieży, 44 lata

TURBODOŁADOWANIE SEKSUALNEJ MOCY
ZADZWOŃ TERAZ – produkty GRATIS czekają!

Pierwsze 100 osób, które zadzwonią do 21.09.2021 r., otrzyma 100% REFUNDACJI OD PRODUCENTA

ZADZWOŃ: 42 230 03 40

REKLAMOWANE W TV

Nie zwlekaj! To idealny moment by zadbać o formę! + SZYBKA PRZESYŁKA!

Pon.-pt. 08:00-20:00, sob.-nd. 09:00-20:00. Zwykłe połączenie lokalne bez dodatkowych opłat.

UWAGA! Innowacyjną metodę można bezpiecznie łączyć z alkoholem. Teraz już nie musisz odmawiać sobie wina do kolacji.

6175

eprasa.pl 45b41e1b7b

oferta EDUKACYJNA

Dulską czytali Młodowskiej

CHEŁM W Narodowe Czytanie zaangażowała się społeczność IV LO w Chełmie. Uczniowie i nauczyciele spotkali się na wspólnym czytaniu przy ławeczce z postacią patronki szkoły.

„Moralność pani Dulskiej" Gabrieli Zapolskiej czytali uczniowie i nauczyciele IV LO w ubiegły piątek. W akcję mógł się włączyć każdy, kto miał na to ochotę i dysponował czasem. To pierwsza taka inicjatywa w miejscu upamiętniającym patronkę, ale jak zapewnia dyrekcja placówki, nie będzie ostatnia.

Wydarzenie zostało zorganizowane w ramach ogólnopolskiej akcji Narodowego Czytania pod patronatem prezydenta RP.

To „Moralność pani Dulskiej" wyjątkowy utwór, który piętnuje obłudę i zakłamanie. Odnajdujemy w nim komizm i gorzką ironię, mistrzowskie odmalowanie postaci i wyczucie języka, ale przede wszystkim uniwersalne przesłanie moralne, które w imię uczciwości i sprawiedliwości każe potępiać zło. Sztuka Zapolskiej wzbogaciła literaturę polską o ważną refleksję społeczną. Pojęcie „dulszczyzna" weszło na trwałe do języka potocznego i na przestrzeni epok było różnie interpretowane, stając się przedmiotem żywych dyskusji. **AN**

Urząd marszałkowski dofinansuje uzdolnionych

REGION Ruszył nabór wniosków o przyznanie stypendiów w ramach programów „Lubelskie wspiera uzdolnionych 2021-2023" oraz „Lubelska kuźnia talentów 2021-2023". Celem programów jest finansowe wsparcie młodych, szczególnie uzdolnionych uczniów, uczących się lub mieszkających w województwie lubelskim.

Otrzymane stypendium uczniowie mogą przeznaczyć na cele edukacyjne związane z potrzebami naukowymi: na udział w kursach i zajęciach pozaszkolnych, obozach naukowych, wymianach językowych, zakup literatury fachowej, książek, podręczników, czasopism o charakterze edukacyjnym, wyposażenie własnej pracowni lub warsztatu w narzędzia, materiały oraz ubiór ochronny w ramach nauczanego zawodu. Uczniowie mogą wykorzystać stypendium na programy do nauki języków obcych i innych przedmiotów, sprzęt komputerowy, zakup niezbędnego wyposażenia do nauki w domu, jak np. lampkę, biurko czy krzesło obrotowe. Dodatkowo stypendium może być wykorzystane na prawidłowy rozwój uczniów i usprawnienia dla osób z niepełnosprawnościami, w tym na zakup okularów korekcyjnych, aparatów słuchowych czy opłacenie zajęć logopedycznych.

Program „Lubelskie wspiera uzdolnionych 2021-2023" skierowany jest do uczniów szczególnie uzdolnionych w zakresie przedmiotów przyrodniczych, informatycznych, j. obcych nowożytnych, matematyki lub przedsiębiorczości, którzy w roku szkolnym 2021/2022 są uczniami klas VII i VIII szkół podstawowych lub uczniami liceów ogólnokształcących (z wyłączeniem szkół dla dorosłych).

Z kolei program „Lubelska kuźnia talentów 2021-2023" skierowany jest do uczniów szczególnie uzdolnionych w zakresie przedmiotów ogólnych tj. przedmiotów przyrodniczych, przedmiotów informatycznych, języków obcych nowożytnych, matematyki, przedsiębiorczości lub przedmiotów zawodowych, którzy w roku szkolnym 2021/2022 kontynuują naukę w szkole prowadzącej kształcenie zawodowe w formie dziennej – szkole branżowej, technikum, szkole policealnej lub szkole artystycznej (z wyłączeniem szkół dla dorosłych).

- Pasje nadają życiu kierunek, jednak ich realizowanie wymaga często dużych nakładów finansowych. Dlatego jako Zarząd Województwa Lubelskiego chcemy sprawić, żeby droga kariery młodych ludzi była jak najmniej wyboista, by mogli realizować swoje pomysły, nie martwiąc się o kwestie finansowe - tłumaczy marszałek **Jarosław Stawiarski.**

Stypendia przyznawane są na okres od 1 września tego roku do 30 czerwca roku przyszłego, w kwocie 350 zł miesięcznie. Wymagane formularze dostępne są na stronie internetowej urzędu marszałkowskiego w zakładce stypendia.

Dodatkowe informacje można uzyskać, kontaktując się telefonicznie lub mailowo z pracownikami Departamentu Kultury, Edukacji i Dziedzictwa Narodowego – numery telefonów: (81) 47 81 459, (81) 44 16 709, (81) 44 16 713, (81) 44 16 716; adres e-mail: stypendia_rpo@lubelskie.pl.

Wnioski można składać do 22 września. **AN**

WYŻSZA SZKOŁA STOSUNKÓW MIĘDZYNARODOWYCH I KOMUNIKACJI SPOŁECZNEJ 2004

Wyższa Szkoła Stosunków Międzynarodowych i Komunikacji Społecznej w Chełmie

ZAPRASZAMY NA STUDIA

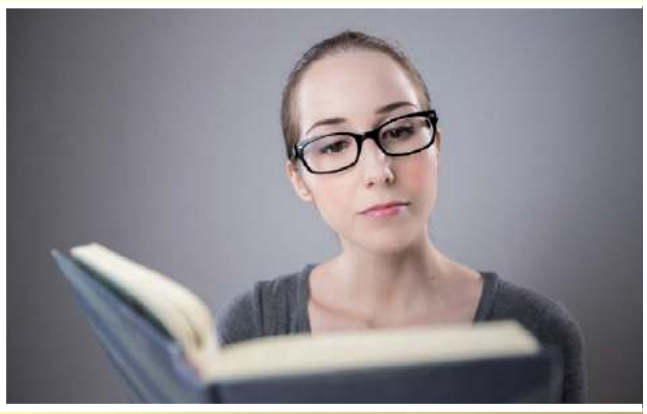

I STOPNIA LICENCJACKIE
Bezpieczeństwo narodowe, Administracja, Pedagogika, Politologia

II STOPNIA MAGISTERSKIE
Politologia, Pedagogika

JEDNOLITE STUDIA MAGISTERSKIE
Pedagogika przedszkolna i wczesnoszkolna

Chełm, ul. Hrubieszowska 102, tel. 501 868 599, 82 560 40 50
wssm.pl poczta@wssmiks.pl

Chełmska Szkoła Karate Kyokushin SATORI

CHEŁMSKA SZKOŁA KARATE KYOKUSHIN „SATORI"

Zapisy

tel. 663 735 166
www.satorichelm.pl

- SP nr 7 ul. Synów Pułku 15
- SP nr 8 ul. Połaniecka 10
- SP w Żółtańcach
- SP w Stawie

4410

eprasa.pl 45b41e1b7b

W Centrum Nauczania MathRiders w Chełmie ruszyły już zapisy na zajęcia dodatkowe z matematyki.

Zabawa i ogromna dawka wiedzy podana w atrakcyjnej i przystępnej dla dzieci formie. Unikalny program nauczania MathRiders pomaga uczniom zrozumieć zagadnienia matematyczne jednocześnie czerpiąc przyjemność z nauki. Nasze kursy i program są dostosowane do umiejętności, wieku i tempa nauki dzieci:

- **Junior dla dzieci od 5 do 11 roku życia,**
- **Advanced dla młodzieży od 11 do 15 lat.**

Zapisy: MathRiders
Chełm, ul. Partyzantów 8 (I piętro nad sklepem KIK)
530 035 808

6173

Zabawa jest najlepszą zachętą do nauki.

Zapraszamy na zajęcia pozalekcyjne z robotyki i programowania za pomocą LEGO.

Jeśli twoje dziecko uwielbia LEGO to te zajęcia będą strzałem w 10!

Już od września może poznać możliwości budowania i programowania robotów. Zapewniamy interaktywną i ekscytującą przygodę, która otworzy drzwi do świata nowoczesnych technologii. Zajęcia pomogą rozwinąć Twojemu dziecku takie cechy, jak: kreatywność, umiejętność pracy w zespole, logiczne myślenie.

Zapisy: Cyfrowe Dzieciaki
ul. Partyzantów 8 (I piętro nad sklepem KIK), 22-100 Chełm
506 900 331 cyfrowedzieciaki@gmail.com

6174

Jak obudzić w dziecku kreatywność?

Zabawa klockami Lego to nauka logicznego myślenia, postrzegania świata przez pryzmat przestrzeni i rozbudzania zainteresowań nową technologią. Nowa technologia to przyszłość. W takiej rzeczywistości będą wchodzić w dorosłość nasze dzieci, dlatego warto już teraz pomóc im ją zrozumieć.

Kreatywne dziecko nigdy się nie nudzi. Łatwiej mu się uczyć, nawiązywać kontakty i przyjaźnie, ma bujną wyobraźnię i mnóstwo pomysłów. Podczas zabawy też można się tego nauczyć. Wystarczy odrobina chęci i dobry humor. Świat robotów może być naprawdę fascynujący, zwłaszcza jeśli to roboty stworzone przez siebie - począwszy od ich budowy, a skończywszy na programowaniu. Takich umiejętności uczą w Cyfrowych Dzieciakach.

Dlaczego warto wziąć udział w tych zajęciach? - Dzieci, które do nas przychodzą, uczą się współpracy, logicznego myślenia i kreatywności, jednocześnie świetnie się bawiąc. Robotyka zawiera w sobie podstawy matematyki, informatyki oraz fizyki. To bardzo przydaje się w szkole, a później w dorosłym życiu - przekonuje **Roksana Fituła** z Cyfrowych Dzieciaków.

Praca zaczyna się od budowy robota. Uczestnicy sami decydują, jak taki robot ma wyglądać, dobierają sobie czujniki, w które ma być wyposażony. Kolejny etap to programowanie i wreszcie ostatni - testowanie.

- Dzieci, które dopiero wkraczają w świat nowych technologii, korzystają z instrukcji, później - jak widzimy - nie są im już potrzebne. Do dyspozycji mają także instruktora, wspierającego młodych konstruktorów w pracy, podpowiadającego różne rozwiązania - dodaje Roksana Fituła. - Grupy są kilkuosobowe, aby prowadzący miał możliwość indywidualnego podejścia do każdego z uczestników. **FAN**

eprasa.pl 45b41e1b7b

Five o'clock
Biuro tłumaczeń
Szkoła języka angielskiego

Kursy języka angielskiego stacjonarne i online!

- Intensywny kurs angielskiego dla początkujących
- Angielski dla dzieci od 4 lat
- Powtórka przed maturą
- Powtórka przed egzaminem ósmoklasisty
- Pozostałe kursy na wszystkich poziomach
- NOWOŚĆ! Konwersacje z native speakerem (stacjonarne i online)!

Plac Kupiecki 15 (I piętro)
5oclock.org.pl
Tel. 505 836 531
a.wojtowicz@yahoo.pl
5362

Nadrabiamy zaległości

CHEŁM Niestety, zdalne nauczanie nie do końca się sprawdziło. Wiedzą o tym uczniowie, rodzice i nauczyciele. Bez dodatkowych zajęć trudno będzie młodym ludziom nadrobić zaległości w edukacji.

Pandemia zaskoczyła nas wszystkich. System edukacji nie był przygotowany do nauki zdalnej, więc wyszło, jak wyszło. Raz lepiej, raz gorzej. Od września nauka odbywa się w trybie stacjonarnym, wymagania są znacznie wyższe niż na nauczaniu zdalnym. W praktyce wychodzi więc, ile tak naprawdę nasze dzieci nauczyły się podczas pandemii i z czym kompletnie sobie nie radzą. Warto uzupełnić tę wiedzę, bo w przyszłości te braki odbiją się czkawką na egzaminach.

- Odbieramy mnóstwo telefonów od rodziców, którzy są przerażeni poziomem wiedzy swoich dzieci. Black Sparrow – Centrum Korepetycji jest miejscem, w którym można kompleksowo skorzystać z korepetycji indywidualnych ze wszystkich przedmiotów, uzupełniając tym samym bieżące braki wiedzy oraz z zajęć w grupach, mających na celu przygotowanie uczniów do testów ósmoklasisty oraz egzaminu maturalnego – podkreślają **Wioleta Grzywna i Daniel Dworczyński**, prezesi Centrum.

Zajęcia w Black Sparrow ruszą już od października. W ofercie edukacyjnej znajdzie się wiele ciekawych rozwiązań, które będą wsparciem dla uczniów pragnących poprawić wyniki edukacyjne. **AN**

Black Sparrow
centrum korepetycji
zajęcia prowadzone przez wykwalifikowaną kadrę pedagogiczną
z nami matura to bzdura
język polski
matematyka
języki obce
historia z wiedzą o społeczeństwie
biologia z chemią
kursy przygotowujące do matury i testów ósmoklasisty
kursy przygotowujące do matury dla uczących się dorosłych
lekcje indywidualne oraz w grupach 2 i 3 osobowych
ul. Lwowska 16
(I piętro)
tel. 510 510 317
Black Sparrow - Centrum Korepetycji
6170

WSEI LUBLIN
REKRUTACJA 2021/2022

STUDIA I° LICENCJACKIE
ADMINISTRACJA · BEZPIECZEŃSTWO WEWNĘTRZNE · EKONOMIA · ZARZĄDZANIE · FINANSE I RACHUNKOWOŚĆ · PEDAGOGIKA · PIELĘGNIARSTWO · PSYCHOLOGIA

STUDIA II° MAGISTERSKIE
ADMINISTRACJA · EKONOMIA · INFORMATYKA · PEDAGOGIKA · ZARZĄDZANIE · PIELĘGNIARSTWO · PSYCHOLOGIA · TRANSPORT

STUDIA INŻYNIERSKIE
INFORMATYKA · TRANSPORT · LOGISTYKA · MECHATRONIKA

STUDIA MAGISTERSKIE jednolite 5-letnie
PEDAGOGIKA PRZEDSZKOLNA I WCZESNOSZKOLNA · PSYCHOLOGIA · PSYCHOLOGIA DLA MAGISTRÓW

Wyższa Szkoła Ekonomii i Innowacji w Lublinie słynie z prężnie działających laboratoriów, unikatowych na skalę kraju:

- LABORATORIUM CYBERBEZPIECZEŃSTWA
- CENTRUM WSPARCIA ZDROWIA PSYCHICZNEGO I TERAPII DZIECI I MŁODZIEŻY
- MONOPROFILOWE CENTRUM SYMULACJI MEDYCZNEJ
- LABORATORIUM PSYCHOLOGII EKSPERYMENTALNEJ

www.wsei.lublin.pl

eprasa.pl 45b41e1b7b

Dziś i jutro gminy Rejowiec

Każdy kolejny dzień przynosi pozytywne zmiany w mieście i gminie. Samorząd postawił nie tylko na inwestycje, ale również poprawę estetyki całej gminy. Wszystkie przedsięwzięcia realizowane są z myślą o mieszkańcach z uwzględnieniem potrzeb dzieci i młodzieży.

Tropem leśnych zwierząt na plac zabaw

W miejscowości Rybie powstanie ścieżka dydaktyczna. Swój początek będzie miała tuż przy przystanku autobusowym. W bliskim jego sąsiedztwie, pod rosnącymi brzozami ma być wydzielone miejsce wypoczynku. Znajdą się tam ławeczki i kosze na śmieci, bo przecież to ścieżka dydaktyczna, więc o dbaniu o porządek trzeba będzie pamiętać.

- Wzdłuż ścieżki zamierzamy ustawić sześć drewnianych tablic, każdą o innej tematyce – mówi Tadeusz Górski, burmistrz Rejowca. – Jedna będzie poświęcona mieszkańcom lasu. Druga – ptakom leśnym. Kolejna drzewom iglastym i liściastym. Następna zwierzętom i ich tropom. Jeszcze inna owadom. Pokażemy też, jak długo rozkładają się śmieci – wylicza burmistrz i dodaje, że dwie z projektowanych tablic będą zawierały ruchome panele edukacyjne.

Oprócz ścieżki dydaktycznej, powstanie kilkanaście alejek, którymi spragnieni kontaktu z przyrodą będą mogli pospacerować.

Ale to nie wszystko. W Rybiem, w pobliżu świetlicy wiejskiej, wybudowany zostanie plac zabaw. Znajdzie się na nim między innymi tak zwane wielofunkcyjne urządzenie zabawowe oraz huśtawki „bocianie gniazda". Oczywiście będą też ławeczki, by mamy mogły obserwować bawiące się dzieci.

Nie tylko w Rybiem

- Place zabaw wybudujemy też w Maryninie, Hruszowie i Leonowie – zdradza burmistrz Górski.

W pierwszej z tych miejscowości najmłodsi będą mieli do swojej dyspozycji między innymi zjeżdżalnie: ślimakową i prostą, zjazd strażacki, ściankę wspinaczkową. Będą mogły zagrać też w kółko i krzyżyk.

Podobne urządzenia zamontowane zostaną na placu zabaw w Hruszowie. Będzie zlokalizowany obok świetlicy wiejskiej. Zjazd strażacki zastąpią tu różne urządzenia edukacyjne.

W Leonowie miejscem zabaw maluchów na świeżym powietrzu będzie plac przy sklepie ABC. W tej miejscowości planuje się montaż jednego wielofunkcyjnego urządzenia zabawowego ze zjeżdżalnią ślimakową i prostą, ścianką wspinaczkową oraz elementami edukacyjnymi. Będzie też huśtawka „bocianie gniazdo".

W Rejowcu będzie pumptrack

Przy miejscowej szkole podstawowej planowana jest budowa toru rowerowego typu pumptrack. Ma to być element zagospodarowania terenu, który pozwoli na aktywne spędzanie czasu mieszkańcom, głównie młodzieży.

Pumptrack to tor rowerowy o specjalnie ukształtowanej, falistej nawierzchni i wyprofilowanych zakrętach. Korzystać z niego będzie mógł każdy, niezależnie od wieku, gdyż przeznaczony jest zarówno do jazdy rekreacyjnej, jak i do profesjonalnych treningów. I choć mówi się o nim, że jest to tor rowerowy, doskonale nadaje się do jazdy na deskorolce, hulajnodze lub rolkach.

Rejowiecki pumptrack składać się ma z zakrętów oraz tak zwanych pompek rozpędowych, dzięki czemu korzystanie z tego toru będzie ciekawsze i atrakcyjniejsze. Specjalna konstrukcja zbudowana ma być z muld i zakrętów profilowanych oraz małych „hopek" ułożonych w takiej kolejności, aby umożliwić rozpędzenie i utrzymywanie prędkości bez pedałowania, obiekt będzie ogólnodostępny – mówi Tadeusz Górski.

Rejowiec pięknieje w oczach

Są „koronkowe" przystanki, nowe lampy uliczne w rynku, wyremontowane zabytkowe pompy wodne i fontanna. Pojawiły się nowe klomby i kwietniki, I coraz więcej lawendy, dzięki czemu miasto zyskuje nowego kolorytu. Jeszcze chwila a zacznie pretendować do tytułu lawendowej stolicy Polski.

- Staramy się, aby upiększać ten nasz Rejowiec – mówi burmistrz. – Dzisiaj na przykład będziemy montować nowe tablice z nawami ulic.

Samorząd kupił 32 komplety takich tablic. Wszystkie dwustronne. Na niektórych, oprócz nazwy ulicy, będzie też numer posesji, by łatwiej było przyjeżdżającym do Rejowca odnaleźć poszukiwany adres.

Liczą na Polski Ład

Tadeusz Górski nie ukrywa, że wiele inwestycji zrealizowanych w gminie udało się wykonać dzięki środkom pozyskanym ze źródeł zewnętrznych. Dlatego również i teraz gmina ubiega się o pieniądze w ramach Polskiego Ładu. Łączna wartość inwestycji, które chce dzięki temu zrealizować to 14 milionów złotych.

- Priorytetem jest dla nas budowa hybrydowej, hydrofitowej oczyszczalni ścieków o przepustowości 74 metrów sześciennych na dobę oraz prawie kilometrowego odcinka sieci kanalizacyjnej w Zawadówce – mówi burmistrz.

Zastosowana technologia ma zapewnić naturalny wygląd obiektu, który wkomponowuje się w krajobraz, bo wiele rzeczy ukrytych zostało pod ziemią. I co nie jest bez znaczenia, oczyszczona woda wraca do ekosystemu, co jest szczególnie ważne podczas suszy.

Kolejny wniosek dotyczy ekoenergii. – Chcemy zbudować 436 instalacji fotowoltaicznych na budynkach prywatnych i 14 na budynkach użyteczności publicznej, między innymi na oczyszczalni ścieków, hydroforniach czy świetlicach wiejskich – wyjaśnia burmistrz. – Poprawiłaby się efektywność energetyczna budynków, zredukowalibyśmy koszty pozyskania energii oraz emisji substancji szkodliwych do atmosfery.

Ostatni z wniosków to przebudowa drogi gminnej w Siedliszczkach wraz z budową kanału technologicznego. Inwestycja polegać będzie na poszerzeniu drogi i położeniu nowego asfaltu. Powstałyby utwardzone zjazdy do posesji oraz kanał technologiczny.

Robi się dużo, chciałoby się więcej

Jedną z pilniejszych spraw jest remont zabytkowego pałacu, w którym swoją siedzibę ma urząd miejski. Budynek wymaga odnowienia elewacji i sztukaterii, a każdy rok zwłoki to większe koszty. Remontu wymaga też sąsiadująca z pałacem oficyna. Trzeba koniecznie wymienić dach, bo przecieka. Przy okazji należałoby ocieplić strych i wymienić elewację. Wszystkie prace wymagać będą zgody konserwatora i realizowane będą pod jego okiem.

Jeszcze w 2019 roku złożony został wniosek o dofinansowanie do NFOŚiGW. Nadal trwa jego weryfikacja. Samorządowcy cieszą się, że nie został odrzucony i mają nadzieję, że wkrótce nastąpi pozytywne dla gminy jego rozstrzygnięcie.

- To, co udało nam się zrobić, to zasługa nas wszystkich: radnych, pracowników urzędu miasta, sołtysów i mieszkańców. Wszystkim nam zależy, aby w naszej gminie żyło się coraz lepiej. I za to chciałbym im serdecznie podziękować. Mam nadzieję, że współpraca w dalszym ciągu układać się będzie tak, jak dotychczas, bo przed nami jeszcze dużo do zrobienia – podsumowuje Tadeusz Górski.

eprasa.pl 45b41e1b7b

Co jest grane?

ZUPA NIC

komedia

Marta jest romantyczką i szkolną ofiarą losu. Dzieli pokój z siostrą Kasią i babcią, która zamiast bajek opowiada wnuczkom powstańcze historie. W pokoju za ścianą swe małżeńskie życie toczą rodzice, Tadek i Elżbieta. Prawdziwe emocje dla całej rodziny zaczną się jednak wtedy, gdy pod blokiem stanie wymarzony pomarańczowy maluch.

CHEŁM

CKF ZORZA 6 i 8 września - godz. 18.15; 7 września - godz. 20.45; 9 września - godz. 21

LESSIE, WRÓĆ!

familijny, przygodowy

Dwunastolatek Flo i suczka Lassie są parą nierozłącznych przyjaciół. Niestety, tata chłopca traci pracę i cała rodzina musi przenieść się do małego mieszkania, gdzie psy nie są akceptowane. Zrozpaczony Flo, chcąc nie chcąc, musi rozstać się z Lassie. Pies zostaje oddany w ręce rozpieszczonej dziewczynki Priscilli, która zawozi go do swojego domu nad morzem. Jednak, gdy tylko nadarza się okazja, Lassie wykorzystuje szansę i ucieka.

CHEŁM

CKF ZORZA 10 września -godz. 15.45; 11 i 12 września - godz. 11 i 13

TEŚCIOWIE

komedia

Czy wesele po odwołanym ślubie to przepis na katastrofę? Owszem. I to jaką! Dwie rodziny różni wszystko – pochodzenie, status, zawartość portfela, gust. Rodzice pana młodego i panny młodej początkowo są w szoku. Co takiego się stało? Kto zawinił? Co z weselem? Od słowa do słowa uprzejme uśmiechy zamienią się w publiczne pranie brudów. Aż wreszcie wybucha prawdziwa bomba…

CHEŁM

CKF ZORZA 10 września - godz. 18; 11 września - godz. 20; 12 września - godz. 17.30

WYDARZENIE TYGODNIA

III Festiwal Sztuk Krasnych

IMPREZA Przez trzy dni trwać będzie w Krasnymstawie festiwal, któremu patronuje Stanisław Bojarczuk. Wydarzenie rozpocznie się 10 września. Wśród zaproszonych gości między innymi Marcin Kydryński, Adam Ferency i Alosza Awdiejew.

W piątek, 10 września, Krasnostawski Dom Kultury zaprasza do sali konferencyjnej, gdzie o godz. 17 odbędzie się spotkanie z dziennikarzem muzycznym **Marcinem Kydryńskim.** Niewiele osób wie, że jest on również kompozytorem, autorem tekstów, producentem, podróżnikiem i fotografem.

O godz. 19.30 w sali widowiskowej rozpocznie się koncert kapeli Maliszów. To rodzinna kapela z Męciny Małej (Beskid Niski) założona przez multiinstrumentalistę **Jana Malisza** i jego dzieci. Ich twórczość inspirowana jest tradycyjną muzyką regionu, z którego pochodzą, czyli tańcami i przyśpiewkami z okolic powiatu gorlickiego. Muzyka ta grana jest tradycyjnie, czyli na skrzypcach, basach i bębnie w sposób archaiczny z pewną dozą wolności, radości i improwizacji. Kapela tworzy również własne utwory o charakterze polskim w oparciu o wypracowany już styl. Oprócz muzyki kapela zajmuje się również budową instrumentów.

W sobotę o godz. 13 w sali konferencyjnej odbędzie się spotkanie z **Moniką Śliwińską**, dziennikarką i redaktorką, która redaguje stronę o życiu i twórczości **Tadeusza Boya-Żeleńskiego**. Na godzinę 15 zaplanowano spotkanie autorskie z **Witoldem Szabłowskim**, dziennikarzem i reportażystą, laureatem Nagrody Dziennikarskiej Parlamentu Europejskiego.

O godz. 17 w sali widowiskowej **Adam Ferency** poczyta zebranym utwory **Stanisława Bojarczuka.** O godz. 18.30 w sali konferencyjnej odbędzie się spotkanie autorskie z pisarzem **Łukaszem Orbitowskim**, laureatem m.in. Paszportu „Polityki" i Nagrody Zajdla.

Na finał tego dnia wystąpi **Alosza Awdiejew** z programem jubileuszowym „Ech raz, jeszcze raz". Mistrz scenicznego dowcipu zaprezentuje się w nowej odsłonie muzycznej. Artysta wyczaruje niezwykłe klimaty piosenek żydowskich, rosyjskich romansów i szemranego półświatka Odessy czy pieśni cygańskich. Warto zaznaczyć, że Awdiejew od przeszło 50 lat mieszka w Polsce, a od ćwierć wieku jest - jak sam żartuje - „legalnym Polakiem z wyboru, a nie z przymusu". Dlaczego „legalnym"? Dlatego, że minęło już 25 lat od chwili, kiedy uzyskał polskie obywatelstwo. Związek z Polską zaowocował nie tylko profesurą na Uniwersytecie Jagiellońskim, ale i pracą artystyczną - Alosza świętuje nie tylko 80. urodziny, ale również jubileusz 45-lecia współpracy z krakowską „Piwnicą pod Baranami".

12 września KDK zaprasza z kolei na spektakl „Gdy przyjdzie sen" w wykonaniu aktorów Teatru Ludowego w Krakowie.

Na wszystkie wydarzenia, oprócz niedzielnego spektaklu, wstęp wolny. Zaproszenia dostępne w kasie KDK. **AN**

Teatr Ziemi Chełmskiej wraca do gry

SPEKTAKL „Wszystko w rodzinie" to przedstawienie, które jeszcze we wrześniu obejrzymy w Chełmskim Domu Kultury. Po pandemicznej przerwie do pracy wrócił Teatr Ziemi Chełmskiej.

„Wszystko w rodzinie" to szpitalna farsa o poszukiwaniu ojca i więzach krwi, które okazują się silniejsze od dbałości o wizerunek publiczny. Będzie pogoń i ucieczka, parada przebierańców, trzy śledztwa w ciągu jednego dnia, absurdalne pomieszanie tożsamości i feeria wariackich gagów. Domniemane ojcostwo nie zostanie do końca wyjaśnione, lecz wszystko skończy się... dobrze.

Występują: **Przemysław Gąsiorowicz, Bogusław Byrski, Sławoj Czarnota, Barbara Szarwiło, Magda Pick, Michał Łysiak, Zbigniew Moskal, Bogumiła Ryszkiewicz, Elżbieta Rybak, Marcin Słupczyński, Andrzej Kuczura, Dominika Koszałka Tracichleb.**

Przedstawienie będzie można obejrzeć w Chadeku 24 września o godz. 19 i 25 września o godz. 18. Bilety w cenie 30 zł.

Podczas spektaklu obowiązuje limit publiczności - 75 proc. (378 miejsc). Osoby deklarujące zaszczepienie pełną dawką preparatu przeciw Covid 19 nie wliczają się do limitu. **AN**

Ku czci i ozdobie

WYSTAWA W Muzeum Ziemi Chełmskiej gości nowa wystawa. Jej autorem jest Grzegorz Dudała - artysta, który specjalizuje się w sztuce cięcia papieru.

Ekspozycję zatytułowaną „Ku czci i ozdobie" można oglądać w siedzibie muzeum przy Lubelskiej 57. Składają się na nią wycinanki żydowskie.

Grzegorz Dudała ukończył archiwistykę, dokumentalistykę konserwatorską i historię na Uniwersytecie Wrocławskim. Mieszka w Szczekocinach, gdzie pracuje w Miejsko-Gminnym Ośrodku Kultury i Sportu i w Miejsko-Gminnej Bibliotece Publicznej. Od dwóch lat prowadzi tam galerię wycinanek. Organizuje warsztaty z wycinanki ludowej i żydowskiej, jego prace znalazły nabywców w wielu miejscach Polski, Słowacji, a nawet Izraela. Tworzy m.in. ornamenty, motywy religijne, a także portrety znanych osobistości m.in.: Kory, Olgi Tokarczuk, Igi Świątek, Roberta Lewandowskiego, Daniela Olbrychskiego czy Jurka Owsiaka. **AN**

Kup bilet na Sanahę

KONCERT To będzie koncert na zakończenie lata. Najcieplejszą porę roku pożegnamy w rytm przebojów wokalistki o tajemniczym imieniu Sanah.

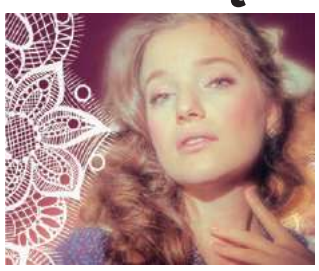

Śpiewa o swoich nieszczęśliwych historiach miłosnych i choć o byciu niedostrzeganą, to jest coraz bardziej dostrzegana na polskim rynku muzycznym. O jej sile i talencie chełmianie będą mogli się przekonać 24 września. Artystka wystąpi w amfiteatrze w Kumowej Dolinie.

Sanah jest jedną z najciekawszych wokalistek z nurtu tzw. quality pop na polskiej scenie. Jej miękki, ciepły wokal sprawdza się zarówno w świetnie zaaranżowanych balladach, jak i nowoczesnych, wzbogaconych elektroniką dynamicznych kompozycjach. To autorka takich hitów jak: „Szampan", „Melodia" i „Królowa dram".

Bilety w cenie 90 zł do kupienia w ChDK. Przy zakupie biletów należy okazać oświadczenie o ważnym szczepieniu uczestnika koncertu. Liczba osób zależna będzie od aktualnych wytycznych odpowiednich ministerstw, osoby zaszczepione przeciw Covid-19 nie wliczają się do limitu uczestników wydarzenia. **AN**

Czesuaf w Krasnymstawie

WYSTĘP Kabaret Czesuaf wraca z nowym, przebojowym programem! „Przyjęcie" to dwie godziny skeczów i piosenek, przy których nikt nie będzie się nudził. Satyrycy wystąpią w KDK w listopadzie.

Są przyjęcia rodzinne, są przyjęcia państwowe, przyjęcia bardziej lub mniej oficjalne, ale „Przyjęcie" kabaretu Czesuaf, to jedyne, na którym goście będą płakać ze śmiechu. Można przyjść z osobą towarzyszącą, można przyjść solo, można przyjść w większej grupie. Na tym „Przyjęciu" goście spotkają prawie prawdziwego króla, prawdziwego hrabiego, jego nie do końca rezolutnego służącego oraz pannę hrabiankę Wątrobiankę. Będzie kolega z liceum, który ze swoim szwagrem robił takie rzeczy, o jakich nam się nawet nie śniło. Wpadną również Jadwiga, Seba i pan profesor z poprzednich programów. Podobno mogą się pojawić nawet osoby znane z pierwszych stron gazet. **AN**

Co jest grane?

WYROLOWANI

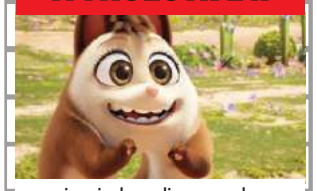

animacja, komedia, przygodowy

Ola i Olo od zawsze mają w życiu pod górkę i pod… dziurkę. Co z tego, że należą do uroczego gatunku Flumaków, którym zachwycił się sam Karol Darwin, skoro jest to gatunek na wylot zagrożony. Flumaki to takie okrągłe istoty z prześwitem w środku, co upodabnia je bardzo do donatów. Są zresztą nie mniej słodkie. Niestety, los rzadko uśmiecha się do Oli i Ola, którzy nawet przez własnych ziomali uważani są za nieogarniętych i fajtłapowatych.

CHEŁM

CKF ZORZA 6-8 września - godz. 14; 9 września - godz. 13.30

CZARNY MŁYN

przygodowy

Iwo i grupa jego przyjaciół mieszkają w małym miasteczku, w którym przeżycie czegoś ekscytującego graniczy z cudem. Życie chłopaka jest dodatkowo skomplikowane, bo jego młodsza siostra Mela wymaga szczególnej opieki. Żądnych przygód przyjaciół zaczynają coraz bardziej fascynować górujące nad okolicą ruiny ogromnego fabrycznego młyna, zwanego przez miejscowych Czarnym Młynem. Kiedy mimo ostrzeżeń wchodzą na zakazany teren, w sielankowym dotąd miasteczku rozpoczyna się seria dziwnych zdarzeń. Odkrywają, że w młynie żyje tajemnicza siła, która może stanowić ogromne zagrożenie.

CHEŁM

CKF ZORZA 6-8 września - godz. 16

FREE GUY

komedia, sci-fi

Guy to przeciętny urzędnik bankowy, który zupełnie przez przypadek odkrywa, że jest drugoplanowym graczem w otwartej grze wideo. W rzeczywistości pozbawionej ograniczeń postanawia wziąć sprawy w swoje ręce, ocalić swój świat i zostać bohaterem według własnego scenariusza!

CHEŁM

CKF ZORZA 6 i 8 września - godz. 20.30; 7 września - godz. 18.15; 9 września - godz. 15.30

eprasa.pl 45b41e1b7b

Gabinet stomatologiczny
lek. dent.
Dorota Paradowska Kędzierawska
Chełm, ul. K. Kurpińskiego 12
tel. 82 565 80 11

ZAPRASZAMY

poniedziałek, środa, piątek w godz. 9 - 17
wtorek i czwartek w godz. 11 - 19

Umawiamy na wizytę po uprzedniej konsultacji telefonicznej 82 565 80 11

- leczenie zachowawcze
- endodoncja
- protetyka
- profilaktyka (scaling ultradźwiękami, piaskowanie, lakierowanie, lakowanie)

WYBIELANIE ZĘBÓW
lampą PHILIPS ZOOM i nakładkowe

TERAPIA OZONEM

polub nas na f
5086

REGION Już blisko 195 tysięcy osób wypełniło ankiety do programu „Profilaktyka 40 Plus"

Skorzystaj z badań profilaktycznych

118 762 kobiety i 75 981 mężczyzn w wieku 40 lat i więcej wypełniło już ankiety upoważniające do udziału w programie „Profilaktyka 40 Plus". Większość (172 729 osób) zrobiła to przez Internetowe Konto Pacjenta. Pozostali (22 014 osób) skorzystali z infolinii Domowej Opieki Medycznej (dane z 29 sierpnia).

Przypominamy, że program „Profilaktyka 40 Plus" ruszył 1 lipca. Ma działać do końca roku. Osoby w wieku 40 lat i starsze mogą wykonać pakiet bezpłatnych badań (od 6 do 12) i skonsultować ich wyniki z lekarzem. Aby otrzymać skierowanie, trzeba wypełnić szczegółową ankietę na temat własnego stanu zdrowia. Jest dostępna na Internetowym Koncie Pacjenta. Na pytania można też odpowiedzieć w godzinach 8-18, dzwoniąc na infolinię Domowej Opieki Medycznej, tel. 22 735 39 53 (koszt połączenia zgodny z taryfą operatora).

Z programu może skorzystać każdy, kto ma 40 lat lub więcej. Warto dodać, że liczy się tu wyłącznie rok urodzenia.

W pakiecie badań dla kobiet znalazły się: morfologia krwi obwodowej ze wzorem odsetkowym i płytkami krwi, stężenie cholesterolu całkowitego albo kontrolny profil lipidowy, stężenie glukozy, ocena funkcji wątroby (AlAT, AspAT, GGTP - enzymy wątrobowe), kreatynina, badanie ogólne moczu, kwas moczowy, krew utajona w kale.

Pakiet badań diagnostycznych dla mężczyzn to: morfologia krwi obwodowej ze wzorem odsetkowym i płytkami krwi, stężenie cholesterolu całkowitego albo kontrolny profil lipidowy, stężenie glukozy, ocena funkcji wątroby (AlAT, AspAT, GGTP - enzymy wątrobowe), kreatynina, badanie ogólne moczu, kwas moczowy, krew utajona w kale, PSA (badanie w kierunku raka prostaty).

Pakiet wspólny dla kobiet i mężczyzn zawiera: pomiar ciśnienia tętniczego, pomiar masy ciała, wzrostu, obwodu w pasie oraz obliczenie wskaźnika masy ciała (BMI) i ocenę miarowości rytmu serca.

Informacja o tym, że dla danego uczestnika programu wystawione zostało e-skierowanie na badania, nie wymagała wydrukowania ani pobrania go z Internetowego Konta Pacjenta. Placówka medyczna, do której zgłosi się pacjent, pobierze tę informację z systemu informatycznego – wystarczy zgłosić się do niej z dowodem osobistym.

szer

ZUS Nowe limity dla dorabiających rencistów i wcześniejszych emerytów

Mniej w portfelach

Ważna informacja dla rencistów i wcześniejszych emerytów, którzy dorabiają do swoich świadczeń. 1 września zmieniły się graniczne kwoty przychodu, które powodują zmniejszenie lub zawieszenie świadczeń z Zakładu Ubezpieczeń Społecznych.

Do rent i emerytur można dorabiać, ale obowiązują określone limity, które zmieniają się co trzy miesiące. Ich wysokość zależy ściśle od przeciętnego wynagrodzenia w kraju za poprzedni kwartał. W drugim kwartale płace spadły, dlatego od 1 września limity dla pracujących świadczeniobiorców ZUS również są niższe.

- Pierwszy próg przychodu wynosi 70 procent przeciętnego wynagrodzenia. Teraz to 3853,20 zł brutto. Jeśli przychód emeryta lub rencisty w danym miesiącu będzie wyższy, to wypłata świadczenia za ten miesiąc jest odpowiednio zmniejszana – wyjaśnia **Małgorzata Korba**, rzeczniczka prasowa ZUS w województwie lubelskim. - Drugi próg wynosi 130 procent przeciętnego wynagrodzenia, od września to 7155,90 zł. Jego przekroczenie powoduje zawieszenie wypłaty świadczenia za dany miesiąc.

Na nowe kwoty limitów muszą uważać szczególnie osoby pobierające renty socjalne, bo ich dotyczą nieco inne zasady dorabiania. Jeśli ich dodatkowy przychód będzie wyższy niż pierwszy próg (3853,20 zł), to wypłata renty socjalnej za miesiąc, w którym doszło do przekroczenia, nie przysługuje.

Progi przychodów zmieniają się raz na kwartał i zależą od wysokości przeciętnego wynagrodzenia w kraju. Obecne limity obowiązują we wrześniu, październiku i listopadzie. Zmienią się znowu od 1 grudnia.

Co ważne, wysokością przychodów nie muszą przejmować się emeryci, którzy ukończyli powszechny wiek emerytalny (60 lat dla kobiet, 65 lat dla mężczyzn). Oni mogą dorabiać bez ograniczeń.

Aktualnie obowiązujące kwoty limitów można znaleźć na www.zus.pl. **szer**

Mammobus przyjedzie do Włodawy

W najbliższym czasie prześwietlenie piersi w technice cyfrowej wykonać będą mogły mieszkanki powiatu włodawskiego. Kobiety zainteresowane badaniami już mogą się rejestrować.

W środę (8 września) w godzinach 9-16 mammobus będzie stacjonował we Włodawie przy budynku urzędu miasta (Aleja J. Piłsudskiego 41). Rejestracja pod numerem telefonu: 58 666 24 44.

Panie, które chcą zbadać swoje piersi, a środowy termin im nie odpowiada, będą mogły to zrobić również w najbliższy poniedziałek (13 września) w godzinach 8-15. Mobilna pracownia zaparkuje przy urzędzie gminy, Aleja Jana Pawła II. Zapisać się można, dzwoniąc pod numer 723 351 002 lub 723 351 003.

Badania są bezpłatne i dedykowane kobietom w wieku 50-69 lat, które nie miały wykonywanej mammografii w ciągu ostatnich dwóch lat lub otrzymały w ramach programu profilaktyki pisemne wskazanie do jej wykonania po 12 miesiącach z powodu obciążenia czynnikami ryzyka. **szer**

Będzie nowy mammograf

Zapowiadana przez dyrekcję chełmskiego szpitala w maju tego roku wymiana starego mammografu na nowy stała się faktem. Dlatego przez najbliższe osiem tygodni w placówce nie będą wykonywane badania mammograficzne. Ten czas potrzebny jest na montaż i uruchomienie nowego cyfrowego aparatu.

Niezwłocznie po wykonaniu tych prac świadczenia w tym zakresie zostaną wznowione.

Nowy mammograf (zakup, dostawa, rozładunek, montaż i instalacja) kosztował blisko 850 tysięcy złotych. Jego zakup został sfinansowany z Rządowego Funduszu Inwestycji Lokalnych. **szer**

Oni zaszczepią się za darmo

Wiadomo, pracownicy których zawodów, w ramach metody zapobiegania grypie w sezonie 2021/2022, mogą skorzystać z bezpłatnych szczepień. Na liście znalazło się 13 grup.

Darmowymi szczepieniami zostali objęci między innymi: medycy, farmaceuci, diagności, nauczyciele akademiccy oraz pacjenci zakładów opiekuńczo-leczniczych i pielęgnacyjno-opiekuńczych, hospicjów stacjonarnych lub domowych i oddziałów medycyny paliatywnej. Poza tym bezpłatnie szczepić się mogą również mundurowi, a także pracownicy przedszkoli i osoby urodzone nie później niż w 1946 r.

Szczepienia przeciw grypie wykonywane są w gabinetach diagnostyczno-zabiegowych, punktach szczepień oraz miejscu pobytu osoby podlegającej szczepieniu.

Pełna lista zawodów w Rozporządzenie Ministra Zdrowia z dnia 27 sierpnia 2021 w sprawie metody zapobiegania grypie sezonowej w sezonie 2021/2022. **szer**

PRACOWNIA PROTETYCZNA
Technik dentystyczny
Jadwiga Branecka - Kania
pl. Kupiecki 10 (II piętro)
pon. - pt.:
10.00 - 16.00
Tel: 606 902 148
3868

LEK DENT Chełm ul. Wołyńska 32
Dr n.med.
Krzysztof Wojewoda
Specjalista Ginekolog-Położnik
zaprasza
wtorki środy piątki
USG i KTG
(w ramach wizyty)
Kolposkopia
Rejestracja tel.
82 563 13 53, 82 565 13 53
4184

LEK DENT
Niepubliczny Zakład Opieki Zdrowotnej
• Leczenie stomatologiczne • Umowa z NFZ
Czynne:
pon. - pt. 12⁰⁰ – 18⁰⁰
sob. 8⁰⁰ – 14⁰⁰
Rejestracja pod nr tel.
82 563 13 43
Pokrówka, ul. Gminna 16
2700

GABINET ZDROWIA PSYCHICZNEGO
PRZYCHODNIA CENTRUM
Dr n. med. Marek Daniłosio
lekarz specjalista psychiatra psychoterapeuta
leczenie zaburzeń psychicznych u dorosłych, młodzieży, dzieci powyżej 6. roku życia
22-100 Chełm, ul. Szpitalna 47
tel. 661 666 401
www.przychodniacentrum.com
5567

Lek. med. Zbigniew Bąk
SPECJALISTA
NEUROLOG
Chełm, ul. Zachodnia 41
(os. Gwarek)
Przyjmuje: poniedziałki, czwartki, od godz. 16.00
Rejestracja telefoniczna
82 564 30 74
3236

APTEKA pomocna
pn - pt 7:00 - 21:00
sob 8:00 - 21:00
ul. Szpitalna 40
Chełm
4749

www.nzozlekdent.pl
LEK-DENT Chełm, ul. Wołyńska 32
lek. med.
Tomasz Wojewoda
specjalista ginekolog-położnik
zaprasza
poniedziałki - 16:00 - 18:00
KOMPLEKSOWA OPIEKA położnicza i ginekologiczna
USG, KTG i cytologia
Rejestracja tel.
82 563 13 53, 82 565 13 53
3061

APTEKA Na Deptaku
pn-pt 7:00 - 19:00
sob 7:00 - 17:00
ul. Lwowska 21/7
Chełm
3550

eprasa.pl 45b41e1b7b

TV super tydzień chełmski PROGRAM

Program telewizyjny 6.09 – 12.09.2021

Podatek od miłości

TVN, niedziela 12.09, godz. 22.30

Marian to pełen uroku krętacz, który ma swoje sposoby, by uniknąć płacenia podatków. Przychodami mężczyzny interesują się pracownicy skarbówki. Podejrzewają go o oszustwo. Do kontroli zostaje oddelegowana Klara Matysiak - ambitna i energiczna służbistka, pasjonatka boksu. Kobieta może poszczycić się imponującymi sukcesami w pracy. Nie wzruszają jej łzy pechowców, którym nie udało się ukryć dochodów. Marin korzysta z rady prawnika. By uniknąć spłacania zaległości, oświadcza, że zarabia jako mężczyzna do towarzystwa, więc jego usługi nie podlegają opodatkowaniu. Inspektorka jest zdeterminowana, by zdemaskować matactwa rzekomego amanta do wynajęcia. Śledzi go i dzięki temu poznaje jego siostrę, która samotnie wychowuje dziecko. Zbliża się do niej, by pozyskać informacje o jej bracie. Tak odkrywa prawdę o Marianie. Wbrew zdrowemu rozsądkowi, zamiast na niego donieść, zakochuje się w nim. Razem postanawiają pomóc sobie w rozwiązaniu problemów. Ich szczęściu zagraża jednak szef Klary, który zamierza zniszczyć jej reputację.

Twój na zawsze

TVP 1, sobota 11.09, godz. 23.40

Nowy Jork. Młody Tyler Hawkins jest typem samotnika. Bardzo przeżył on samobójczą śmierć swojego brata. Z powodu napiętych stosunków z ojcem Charlesem=zbuntowany chłopak zerwał kontakty z rodziną. Od tego czasu bezskutecznie poszukuje swojego miejsca w życiu i nieustannie wpada w kłopoty. Pewnej nocy Tyler staje się mimowolnym uczestnikiem ulicznej burdy. Schwytany przez surowego policjanta Neila Craiga, zostaje obarczony winą za coś, czego nie zrobił. Postanawia w osobliwy sposób zemścić się na stróżu prawa. Niebawem nawiązuje znajomość z jego córką Ally, którą bez trudu uwodzi. W jego zamierzeniach przelotny flirt przeradza się z czasem w prawdziwe uczucie. Bezgranicznie zakochany w dziewczynie Tyler odnajduje wreszcie upragniony spokój i motywację do działania. W miarę, jak goją się dawne rany, młody mężczyzna nabiera przekonania, iż jest gotowy na pogodzenie się z rodziną

Jak upolować faceta

TVP 2, sobota 11.09, godz. 23.15

Energiczna, pewna siebie Stephanie Plum pochodzi z New Jersey. Kobieta od pół roku jest bezrobotna, popadła w długi i - jakby tego było mało - rozstała się z mężem. Nie poddaje się jednak rozpaczy i postanawia działać. Aby wyjść z finansowego dołka, prosi o pomoc swojego kuzyna Vinniego, który zawodowo zajmuje się ściganiem zbiegłych przestępców. Mężczyzna zgadza się zatrudnić krewną. Pierwszym zadaniem nowej łowczyni nagród jest namierzenie Joego Morellego, byłego policjanta oskarżonego o morderstwo. Sprawa jest jednak dość skomplikowana, gdyż Joe i Stephanie w czasach licealnych byli parą. Zemsta na facecie, który złamał jej serce, jeszcze bardziej motywuje Stephanie do działania.

Ponad wszystko

TVP 2, niedziela 12.09, godz. 20.55

Osiemnastoletnia Maddy (Amandla Stenberg) cierpi na niezwykle rzadką chorobę układu odpornościowego, która wymaga całkowitej izolacji od świata zewnętrznego. Całą dobę dziewczyna przebywa w sterylnych pomieszczeniach domu zaprojektowanego przez swoją matkę Pauline. Pewnego dnia przez okno przypadkowo nawiązuje kontakt wzrokowy z nowym chłopakiem z sąsiedztwa, Ollym. Znajomość się rozwija, nastolatki początkowo wymieniają SMS-y, aż w końcu zakochują się w sobie. Mimo że oboje zdają sobie sprawę z grożących konsekwencji, są gotowi zaryzykować wszystko, by być razem.

Skarb narodów

Polsat, niedziela 12.09, godz. 23.25

Rodzina Gatesów już od wielu pokoleń poszukuje zaginionego skarbu chronionego przez wieki przez członków zakonu templariuszy. Podobno unikatowe znalezisko trafiło do Ameryki, gdzie zostało ukryte przez George'a Washingtona, Thomasa Jeffersona i Benjamina Franklina. Archeolog Ben Gates (Nicolas Cage), najmłodszy przedstawiciel rodziny, trafia pewnego dnia na interesujący trop. Dowiaduje się, że mapa prowadząca do skarbu została zaszyfrowana na odwrocie amerykańskiej relikwii - Deklaracji Niepodległości. Szybko okazuje się, że nie tylko on wszedł w posiadanie cennych informacji.

© www.telepress24.com ✉telepress24@gmail.com

TVP 1

5.15 **Przysięga (470) -** serial
6.05 **Elif (1041) -** serial
6.55 **Policzmy się dla Polski -** felieton
7.00 **Transmisja Mszy Świętej**
7.30 **Okiem Wiary -** magazyn
8.00 **Wiadomości, Pogoda**
8.15 **Kwadrans polityczny**
8.35 **Ranczo s.IV (50) - Kontratak -** serial
9.40 **Komisarz Alex s.XII (149) - Fatalny przypadek -** serial
10.35 **Ojciec Mateusz s.XXII (283) - Okup -** serial
11.25 **Uzdrowisko (51) - Żona i kochanka**
12.00 **Wiadomości**
12.10 **Agrobiznes**
12.30 **Agropogoda -** magazyn
12.35 **Magazyn Rolniczy**
12.50 **Letnie dni -** film dok.
14.00 **Elif (1042) -** serial
14.45 **Policzmy się dla Polski -** felieton
15.00 **Wiadomości, Pogoda**
15.15 **Alarm! -** magazyn
15.35 **Gra słów. Krzyżówka -** teleturniej
16.05 **Przysięga (471) -** serial
17.00 **Teleexpress**
17.15 **Jaka to melodia?**
17.55 **Klan (3835) -** telenowela
18.20 **Remiza (1) -** serial
18.55 **Jeden z dziesięciu -** teleturniej
19.25 **Sport, Wiadomości, Pogoda**
20.10 **Alarm! -** magazyn
20.30 **Leśniczówka (409) -** serial
21.00 **58. KFPP w Opolu - Scena alternatywna 2021**
0.40 **Świat bez fikcji - Afryka. Miliony za przemyt ludzi -** film dok.
1.25 **Być jak Kazimierz Deyna**
HIT **-** komedia obyczajowa, reż. Anna Wieczur-Bluszcz, wyk. Przemysław Bluszcz, Gabriela Muskała, Marcin Korcz, Jerzy Trela
3.10 **Oficer (1) - Zaręczyny -** serial
4.50 **Notacje - Władysław Kowalski. Zapach palonych włosów**
5.00 **Zakończenie dnia**

TVP 2

5.25 **Na dobre i na złe (743) -** serial
6.25 **Życiowe wybory - Artysta**
6.55 **Familiada -** teleturniej
7.30 **Pytanie na śniadanie**
11.25 **Rodzinka.pl s.VI (131) -** serial
11.50 **Barwy szczęścia (2465) -** serial
12.25 **Koło fortuny -** teleturniej
13.05 **Mini audycja**
13.15 **Kozacka miłość (175) -** serial
14.05 **Va Banque (200) -** teleturniej
14.35 **Na sygnale (316) -** serial
15.05 **Koło Fortuny - extra -** teleturniej
15.10 **Górscy ratownicy (68) -** serial
16.00 **Koło fortuny -** teleturniej
16.35 **Familiada -** teleturniej
17.15 **Promyk nadziei (103) -** serial
18.00 **Panorama**
18.20 **Va Banque (268) -** teleturniej
18.45 **Kozacka miłość (176) -** serial
19.35 **Barwy szczęścia (2465) -** serial
20.10 **Barwy szczęścia (2466) -** serial
20.40 **Kulisy serialu**
20.55 **M jak miłość (1595) -** serial

21.55 **Wojenne dziewczyny s.II (24 - 25) -** serial
23.50 **Powidoki -** dramat obyczajowy , Polska, reż. Andrzej Wajda, Andrzej Mularczyk, Andrzej Panufnik, wyk. Bogusław Linda, Zofia Wichłacz, Bronisława Zamachowska, Andrzej Konopka
HIT
1.40 **Warto kochać (73) -** serial
2.35 **Wyrok za prawdę -** dramat, USA, reż. Michael Cuesta, wyk. Jeremy Renner, Robert Patrick, Jena Sims, Robert Pralgo
4.35 **Rodzinka.pl -** serial

POLSAT

6.00 **Nowy dzień z Polsat News**
8.40 **Malanowski i Partnerzy**
9.40 **Sekrety rodziny**
10.40 **Dlaczego ja?**
11.40 **Gliniarze**
12.50 **Wydarzenia**
13.25 **Interwencja**
14.40 **Dlaczego ja?**
16.15 **Interwencja**
16.30 **Na ratunek 112**
17.00 **Gliniarze**
18.00 **Pierwsza miłość**
18.50 **Wydarzenia, Sport, Pogoda**
19.25 **Gość Wydarzeń**
20.05 **Dancing with the Stars. Taniec z Gwiazdami**
22.10 **Love Island. Wyspa miłości**

23.10 **xXx: Reaktywacja -** film sensacyjny, USA, Chiny, 2017, reż. D.J. Caruso, wyk. Vin Diesel, Donnie Yen, Deepika Padukone, Kris Wu - Xander Cage po latach dobrowolnego wygnania, przez wielu uważany za martwego, powraca, by ponownie stanąć na drodze wojownika Xianga. Xander wie, że w rekach Xianga znajduje się śmiercionośna, zagrażająca ludzkości broń, zwana „Puszką Pandory". Rekrutuje nową grupę supersilnych sprzymierzeńców. Ale tym razem nie będzie łatwo pokonać wroga.
HIT
1.35 **Pasażer -** thriller, Aruba, USA, 2002, reż. Bob Misiorowski, wyk. Jean - Claude Van Damme, Tomas Arana, Laura Harring, Susan Gibney
3.35 **Love Island. Wyspa miłości**
4.40 **Disco Gramy**
5.45 **Telezakupy TV Okazje**

TVN

5.05 **Uwaga! -** program interwencyjny
5.20 **Nowa Maja w ogrodzie**
5.50 **Akademia ogrodnika**
6.00 **Ukryta prawda**
7.00 **Kuchenne rewolucje -** program kulinarno - rozrywkowy
8.00 **Dzień Dobry TVN -** magazyn
11.35 **Skazana -** Premiera Playera
11.45 **Ukryta prawda**
12.50 **Tajemnice miłości**
13.55 **Ukryta prawda**
14.55 **Ukryta prawda**
16.00 **Kuchenne rewolucje -** program kulinarno - rozrywkowy
17.00 **Tajemnice miłości**
18.00 **Ukryta prawda**
19.00 **Fakty, Sport, Pogoda**
19.55 **Uwaga! -** program interwencyjny
20.10 **Doradca smaku**
20.15 **Na Wspólnej -** serial
20.55 **Milionerzy**
21.30 **Chyłka - Inwigilacja -** serial

22.35 **Olimp w ogniu -** film sensacyjny, USA 2013, reż. Antoine Fuqua, wyk. Gerard Butler, Aaron Eckhart, Morgan Freeman, Ashley Judd, Dylan McDermott, Angela Bassett, Melissa Leo, Radha Mitchell, Rick Yune
HIT
1.00 **Co za tydzień -** magazyn
1.35 **Wewnętrzny wróg -** serial
2.35 **Uwaga! -** program interwencyjny
2.50 **NOC Magii**
4.10 **Kto was tak urządził**
4.40 **Kto was tak urządził**
5.10 **Kto was tak urządził**

PONIEDZIAŁEK, 6.09

TVN 7

5.55 **Szkoła -** serial
7.00 **Szpital -** program obyczajowy
8.00 **Ukryta prawda**
11.00 **Rozwód. Walka o wszystko**
12.00 **Szpital -** program obyczajowy
13.00 **Szkoła -** serial
14.00 **Sąd rodzinny**
15.00 **Sędzia Anna Maria Wesołowska**
16.00 **Ukryta prawda**
17.00 **19 + -** serial
17.35 **Brzydula -** serial
18.15 **Idealna niania**
19.00 **19 + -** serial
19.30 **Papiery na szczęście**
20.00 **Brzydula -** serial
20.30 **Hotel Paradise**
21.35 **Tylko mnie kochaj -** komedia romantyczna, Polska 2006, reż. Ryszard Zatorski, wyk. Maciej Zakościelny, Agnieszka Grochowska, Julia Wróblewska, Grażyna Szapołowska, Jan Frycz, Marcin Bosak, Dominika Kluźniak, Tomasz Karolak, Przemysław Sadowski, Danuta Stenka, Artur Żmijewski, Bartosz Żukowski, Iwona Wszołkówna, Joanna Jabłczyńska
HIT
23.45 **Wzgórze krwi -** horror, USA, Kanada 2015, reż. Guillermo Del Toro, wyk. Mia Wasikowska, Jessica Chastain, Tom Hiddleston, Charlie Hunnam, Jim Beaver, Leslie Hope
2.15 **Trzy noce z duchami**
3.25 **NOC Magii**

PULS

6.00 **Zbuntowany anioł -** telenowela
8.00 **Lombard: Życie pod zastaw -** serial
9.00 **Lombard: Życie pod zastaw -** serial
10.00 **Lombard: Życie pod zastaw -** serial
11.00 **Zbuntowany anioł -** telenowela
12.00 **Zaklinaczka duchów -** serial
14.00 **Lombard: Życie pod zastaw -** serial
15.00 **Lombard: Życie pod zastaw -** serial
16.00 **Rodzinny interes -** serial
18.00 **Lombard: Życie pod zastaw -** serial
20.00 **Champion 2 -** dramat sensacyjny, USA 2006, reż. Isaac Florentine, wyk. Ben Cross, Eli Danker, Michael Jai White, Scott Adkins
HIT
21.55 **Mroczna przeszłość -** thriller, USA 2021, reż. Christian Sesma, wyk. Gillian White, James Russo, Jessica Uberuaga, Michael Jai White, Mickey Rourke, Paul Sloan
23.30 **Akt odwagi -** film sensacyjny, USA 2012, reż. Mike McCoy, Scott Waugh, wyk. Ajay, Rorke Denver, Sonny, Weimy
1.50 **Taki jest świat**
2.30 **Rodzinny interes -** serial
3.30 **Dyżur**
3.55 **Biesiada na cztery pory roku**
4.35 **Z archiwum policji**

TRWAM

11.30 Przyroda w Obiektywie **11.45** Kolory Świętości **11.50** Święty na każdy dzień **12.00** Anioł Pański **12.03** Informacje dnia **12.20** Mojżesz - 10 przykazań **13.20** Niezwykłości przyrody Nowej Zelandii **13.30** Msza święta **14.20** 100 cudownych miejsc na świecie **14.30** Cena nadziei **15.50** Ma się rozumieć **16.00** Informacje dnia **16.10** Sanktuaria polskie **16.30** Nie przelewaj **16.55** Świadkowie **17.30** Natura obiektywnie **17.55** Poczet Wielkich Polaków **18.00** Anioł Pański **18.05** Informacje dnia **18.15** Rozmowy niedokończone **19.25** Powstanie Warszawskie **19.30** Opowieści Starego Testamentu **20.00** Informacje dnia **20.20** Różaniec **20.50** Święty na każdy dzień **21.00** Apel Jasnogórski **21.20** Informacje dnia **21.40** Polski Punkt Widzenia **22.00** Mojżesz - 10 przykazań **23.00** Rewolucja serca. Historia Dorothy Day

SUPER POLSAT

darzenia wieczorne **6.45** SuperLudzie Extra **7.05** Psi patrol **8.05** Kung Fu Panda: Legenda o niezwykłości **8.35** Bąbelkowy świat gupików **9.05** Rycerka Nella **9.35** iCarly **10.00** SuperLudzie **10.30** Świat według Kiepskich **11.00** Nasz nowy dom **12.00** Niania **13.00** Kowalscy kontra Kowalscy **14.00** Przyjaciółki **15.00** TOP CHEF **16.30** Hell's Kitchen - Piekielna Kuchnia **18.00** Nasz nowy dom **19.00** Świat według Kiepskich **20.00** Ja, szpieg - komedia sensacyjna, USA, 2002, reż. Betty Thomas, wyk. Eddie Murphy, Owen Wilson, Malcolm McDowell, Famke Janssen **22.05** Uwierz w ducha - dramat fantasy, USA, 1990, reż. Jerry Zucker, wyk. Patrick Swayze, Demi Moore, Whoopi Goldberg, Tony Goldwyn **0.50** Kabaretowa Ekstraklasa **1.00** Miasto długów **2.00** Miasto długów **3.00** Gliniarze **4.00** Na ratunek 112 **4.30** Na ratunek 112

TVP SPORT

6.10 Piłka nożna - Eliminacje Mistrzostw Świata 2022. Brazylia - Argentyna **8.10** Piłka nożna - Eliminacje Mistrzostw Świata Katar 2022. San Marino - Polsk **10.20** Igrzyska Paraolimpijskie Tokio 2020 - Ceremonia zamknięcia **12.05** Piłka nożna - Ruch Chorzów - Chojniczanka 1930 Chojnice **14.05** Piłka nożna - Turniej 8 Narodów U20, Łomża. Polska - Włochy **16.05** Lekkoatletyka - Memoriał Kamili Skolimowskiej - Chorzów **18.15** Skoki Narciarskie - Letnie Grand Prix - Szczuczyńsk - konkurs indywidualny **19.55** Piłka nożna - Eliminacje Mistrzostw Świata Katar 2022. San Marino - Polska **22.00** Sportowy Wieczór **22.40** Boks - Gala PZB Suzuki Boxing Night 7 - podsumowanie **0.55** IO Tokio 2020 - Igrzyska na bis. Boks - Finały, Wielka Brytania **3.30** Kickboxing - Gala Enfusion 102 w Alkmaar **5.10** Zakończenie dnia

TTV

5.00 Paloma - serial **6.05** Express **6.20** DeFacto - Flesz **6.30** DeFacto **7.00** Ukryta prawda **8.00** Królowe życia - serial **8.45** Sędzia Anna Maria Wesołowska **9.45** Sędzia Anna Maria Wesołowska **10.40** Gogglebox. Przed telewizorem **11.35** Kartoteka **12.40** Damy i wieśniaczki. Ukraina **13.55** Królowe życia - serial **14.35** Paloma - serial **15.45** Express **16.05** Królowe życia - serial **16.35** Gogglebox. Przed telewizorem **17.45** Express **18.05** Usterka **18.35** Złomowisko PL **19.45** Express **20.05** Walk the Line. Prosto do celu **20.55** Najgorsze polskie tatuaże **21.45** Express **22.00** Gogglebox. Przed telewizorem **23.00** Gogglebox. Przed telewizorem **0.00** Bracia Collins biorą się do roboty **1.00** Najgorsze polskie tatuaże **1.45** Rinke. Za zamkniętymi drzwiami - serial **2.45** DeFacto. Lifestyle **3.15** Detektywi. Na zlecenie

STOPKLATKA

6.00 Jestem Andrzejem - etiuda **6.20** Scena Śmiechu **7.20** Złotopolscy - serial **8.25** Plebania - serial **9.25** Allo, Allo - serial **10.05** Doktor Martin - serial **12.10** Chicago Fire - serial **13.05** Katastrofy w przestworzach **15.15** Strefa zimna - film katastroficzny **16.50** Diabli nadali - serial **17.50** Wojny magazynowe **20.00** Przyjemniaczek - komedia kryminalna, Australia **21.55** Bałkańska vendetta - film kryminalny **23.50** Bez litości - serial

TV 4

7.00 Strażnik Teksasu **8.00** Nasz nowy dom **9.00** Pierwsza miłość **9.50** Kochane pieniądze - serial **10.50** Hardkorowy lombard **11.50** Pamiętniki z wakacji **12.50** STOP Drogówka **14.55** Gwiazdy Kabaretu **15.55** Hardkorowy lombard **17.00** Policjantki i Policjanci **18.00** Kochane pieniądze - serial **19.00** Policjantki i Policjanci **20.00** Święty - serial **20.30** Sprawiedliwi - Wydział Kryminalny **21.40** 12 rund 3 - dramat kryminalny **23.30** Wikingowie

TV6

6.00 TOP 10 **7.00** Słoneczny patrol **8.00** Słoneczny patrol **9.00** Kobra - oddział specjalny **10.00** Kobra - oddział specjalny **11.05** Galileo **12.05** Miodowe lata **14.00** Policjantki i Policjanci **15.00** Detektywi w akcji **16.00** Septagon **17.05** Hawaje 5 - 0 **18.05** Miodowe lata **20.00** Galileo **21.00** CSI: Kryminalne zagadki Nowego Jorku **23.00** Sprawiedliwi - Wydział Kryminalny **0.00** Hawaje 5 - 0 **1.00** STOP Drogówka **2.00** Bumerang **2.30** SuperLudzie

eprasa.pl 45b41e1b7b

TVP 1

5.20 Przysięga (471) - serial
6.10 Elif (1042) - serial
7.00 Transmisja Mszy Świętej
7.30 Kościół z bliska
8.00 Wiadomości, Pogoda
8.15 Kwadrans polityczny
8.35 Ranczo s.IV (51) - Fałszerze uczuć - serial
9.40 Komisarz Alex s.XII (150) - Jesteś moją córką - serial
10.35 Ojciec Mateusz s.XXII (284) - W zdrowym ciele... - serial
11.25 Remiza (1) - serial
12.00 Wiadomości
12.10 Agrobiznes
12.35 Magazyn Rolniczy
12.50 Japonia z góry, Ziemia Bogów
14.00 Elif (1043) - serial
15.00 Wiadomości
15.10 Pogoda
15.15 Alarm! - magazyn
15.35 Gra słów. Krzyżówka - teleturniej
16.05 Przysięga (472) - serial
17.00 Teleexpress
17.15 Jaka to melodia?
17.55 Klan (3836) - telenowela
18.20 Remiza (2) - serial
18.55 Jeden z dziesięciu - teleturniej
19.25 Sport
19.30 Wiadomości
20.05 Pogoda
20.10 Alarm! - magazyn
20.30 Leśniczówka (410) - serial
21.00 Krzyż - dokument
22.05 Magazyn Ekspresu Reporterów
23.10 Ocaleni - reality show
0.05 Magazyn śledczy
0.40 Taksówkarz - dramat, USA, reż. Martin Scorsese, wyk. Robert De Niro, Jodie Foster, Cybill Stepherd, Harvey Keitel (HIT)
2.40 Strażacy s.I (1) - serial
3.40 Magazyn Ekspresu Reporterów
4.35 Notacje - Maja Komorowska. Dostałam list od Grotowskiego
4.50 Zakończenie dnia

TVP 2

5.30 Na dobre i na złe (744) - Prawy krzyżowy - serial
6.25 Program ekumeniczny
6.55 Familiada - teleturniej
7.30 Pytanie na śniadanie - pobudka
7.55 Pytanie na śniadanie
10.35 Panorama
10.45 Pytanie na śniadanie
11.15 Policzmy się dla Polski - felieton
11.25 Rodzinka.pl s.VI (132) - Powrót - serial
11.50 Barwy szczęścia (2466) - serial
12.25 Koło fortuny - teleturniej
13.15 Kozacka miłość (176) - serial
14.05 Va Banque (268) - teleturniej
14.35 Na sygnale (317) - Stare grzechy - serial
15.10 Górscy ratownicy (69) - Lawina, cz. 1 - serial
16.00 Koło fortuny - teleturniej
16.35 Familiada - teleturniej
17.15 Promyk nadziei (104) - serial
18.00 Panorama
18.20 Va Banque (269) - teleturniej
18.45 Kozacka miłość (177) - serial
19.35 Barwy szczęścia (2466) - serial
20.10 Barwy szczęścia (2467) - serial
20.40 Kulisy serialu
20.55 M jak miłość (1596) - serial
21.55 Wojenne dziewczyny s.II (26) - serial
22.50 Wojenne dziewczyny s.III (27) - serial
23.50 Ludzkie historie - In touch - film dokumentalny
1.05 Karbala - dramat wojenny, Polska, reż. Krzysztof Łukaszewicz, wyk. Bartłomiej Topa, Antoni Królikowski, Tomasz Schuchardt, Leszek Lichota (HIT)
3.10 Podróż do Nowej Ziemi - film obyczajowy, USA, reż. Terrence Malick, wyk. Colin Farrell, Q'Orianka Kilcher, Christopher Plummer, Christian Bale
5.20 Zakończenie programu

POLSAT

6.00 Nowy dzień z Polsat News
8.40 Malanowski i Partnerzy
9.40 Sekrety rodziny
10.40 Dlaczego ja?
11.40 Gliniarze
12.50 Wydarzenia
13.25 Interwencja
14.40 Dlaczego ja?
15.50 Wydarzenia, Pogoda
16.15 Interwencja
16.30 Na ratunek 112
17.00 Gliniarze
18.00 Pierwsza miłość
18.50 Wydarzenia, Sport, Pogoda
19.25 Gość Wydarzeń
20.05 Ninja Warrior Polska
22.10 Love Island. Wyspa miłości

23.10 X - Men - film sci - fi, USA, 2000, reż. Bryan Singer, wyk. Famke Janssen, Patrick Stewart, Ian McKellen, Hugh Jackman - Ekranizacja serii komiksowej na świecie opowiadającej o grupie obdarzonych ponadnaturalnymi zdolnościami mutantów, którzy przez swoją odmienność są prześladowani przez ludzi. Znajdują schronienie w specjalnej szkole profesora Charlesa Xaviera, który otacza mutantów troskliwą opieką i uczy ich jak korzystać z ich unikalnych zdolności. (HIT)
1.35 Star Trek - film sci - fi, USA, Niemcy, 2009, reż. J.J. Abrams, wyk. Eric Bana, Karl Urban, Chris Pine, Zachary Quinto
4.15 Kabaretowa Ekstraklasa

TVN

5.40 Uwaga! - program interwencyjny
6.00 Ukryta prawda
7.00 Kuchenne rewolucje - program kulinarno - rozrywkowy
8.00 Dzień Dobry TVN - magazyn
11.35 Doradca smaku
11.45 Ukryta prawda
12.50 Tajemnice miłości - serial paradokumentalny
13.55 Ukryta prawda
14.55 Ukryta prawda
16.00 Kuchenne rewolucje - program kulinarno - rozrywkowy
17.00 Tajemnice miłości - serial paradokumentalny
18.00 Ukryta prawda
19.00 Fakty, Sport, Pogoda
19.55 Uwaga! - program interwencyjny
20.10 Doradca smaku

20.15 Na Wspólnej - serial
20.55 Milionerzy
21.30 Ślub od pierwszego wejrzenia - reality - show
22.30 Kuba Wojewódzki
23.30 Superwizjer
0.30 Chyłka - Inwigilacja - serial
1.30 W garniturach - serial
2.35 Uwaga! - program interwencyjny
2.55 NOC Magii
4.20 Kto was tak urządził
4.55 Kto was tak urządził

SUPER POLSAT

6.05 Wydarzenia wieczorne 6.45 SuperLudzie Extra 7.05 Psi patrol 8.05 Kung Fu Panda: Legenda o niezwykłości 8.35 Bąbelkowy świat gupików 9.05 Rycerka Nella 9.35 iCarly 10.00 SuperLudzie 10.30 Świat według Kiepskich 11.00 Nasz nowy dom 12.00 Niania 13.00 Kowalscy kontra Kowalscy 14.00 Przyjaciółki 15.00 TOP CHEF 16.30 Hell's Kitchen - Piekielna Kuchnia 18.00 Nasz nowy dom 19.00 Świat według Kiepskich 19.30 Świat według Kiepskich 20.05 Skąd wiesz? - komediodramat, USA, 2010, reż. James L. Brooks, wyk. Reese Witherspoon, Paul Rudd, Owen Wilson, Jack Nicholson 22.40 Wichrowe wzgórza - melodramat, Wielka Brytania/USA, 1992, reż. Peter Kosminsky, wyk. Juliette Binoche, Janet McTeer, Ralph Fiennes, Sophie Ward 1.00 Miasto długów 2.00 Miasto długów 3.00 Gliniarze 4.00 Na ratunek 112

TVP SPORT

6.10 Lekkoatletyka - Memoriał Kamili Skolimowskiej - Chorzów 8.20 Piłka nożna - Turniej 8 Narodów U20, Łomża. Polska - Włochy 10.20 Skoki Narciarskie - Letnie Grand Prix - Szczuczyńsk - konkurs indywidualny 12.00 Piłka nożna - Ekstraliga kobiet, 4.kolejka. 14.00 Piłka nożna - Futsal - mecz towarzyski, Toruń. Polska - Brazylia 15.15 Igrzyska Paralimpijskie Tokio 2020 17.25 Piłka ręczna kobiet - PGNiG Superliga. 1.kolejka. MKS Zagłębie Lubin - Eurobud JKS Jarosław 19.40 Piłka nożna - Eliminacje ME U21, Lublin. Polska - Izrael 22.15 Sportowy Wieczór 22.55 Retro TVP SPORT . PN - Kazimierz Górski i mecz Polska - Anglia, 1973 0.55 Boks - Gala w Hamburgu. Kossobutskiy - Dawejko 3.05 Boks - Megafights. Floyd Mayweather Jr. - Victor Ortiz 5.25 Zakończenie dnia

STOPKLATKA

6.00 Saszka - etiuda 6.25 Scena Śmiechu 7.30 Złotopolscy - serial 8.30 Plebania - serial 9.30 Allo, Allo - serial 10.05 Doktor Martin - serial 12.05 Diabli nadali - serial 13.05 Katastrofy w przestworzach 15.15 Burzliwe Seattle - film sensacyjny, USA 16.50 Diabli nadali sezon 1 - serial 17.20 Diabli nadali sezon 1 - serial 17.50 Wojny magazynowe 20.00 Totalna magia - komedia romantyczna, USA, Australia 22.05 Istota - thriller sci - fi, USA

TV 4

7.00 Strażnik Teksasu 8.00 Nasz nowy dom 9.00 Pierwsza miłość 9.50 Kochane pieniądze - serial 10.50 Hardkorowy lombard 11.50 Pamiętniki z wakacji 12.50 STOP Drogówka 14.55 Gwiazdy Kabaretu 15.55 Hardkorowy lombard 17.00 Policjantki i Policjanci 18.00 Kochane pieniądze - serial 19.00 Policjantki i Policjanci 20.00 Święty - serial 20.30 Sprawiedliwi - Wydział Kryminalny 21.40 Grudge: Kląwa 2 - horror 23.50 Wikingowie

WTOREK, 7.09

TVN 7

5.55 Szkoła - serial
7.00 Szpital - program obyczajowy
8.00 Ukryta prawda
9.00 Ukryta prawda
10.00 Ukryta prawda
11.00 Rozwód. Walka o wszystko
12.00 Szpital - program obyczajowy
13.00 Szkoła - serial
14.00 Sąd rodzinny
15.00 Sędzia Anna Maria Wesołowska
16.00 Ukryta prawda
17.00 19 + - serial
17.35 Brzydula - serial
18.15 Idealna niania
19.00 19 + - serial
19.30 Papiery na szczęście
20.00 Brzydula - serial
20.30 Hotel Paradise
21.35 Miami Vice - film sensacyjny, USA, Niemcy 2006, reż. Michael Mann, wyk. Colin Farrell, Jamie Foxx, Gong Li, Naomie Harris, Ciaran Hinds, Justin Theroux (HIT)
0.20 Grindhouse: Planeta Terror - horror, USA, Meksyk 2007, reż. Robert Rodriguez, wyk. Rose McGowan, Freddy Rodriguez, Josh Brolin, Bruce Willis, Marley Shelton, Jeff Fahey, Michael Biehn
2.30 Zbrodnie, które wstrząsnęły Ameryką
3.35 NOC Magii

PULS

6.00 Zbuntowany anioł - telenowela
8.00 Lombard: Życie pod zastaw - serial
9.00 Lombard: Życie pod zastaw - serial
10.00 Lombard: Życie pod zastaw - serial
11.00 Zbuntowany anioł - telenowela
12.00 Zaklinaczka duchów - serial
13.00 Zaklinaczka duchów - serial
14.00 Lombard: Życie pod zastaw - serial
16.00 Rodzinny interes - serial
18.00 Lombard: Życie pod zastaw - serial
20.00 Ocalony - dramat wojenny, USA 2013, reż. Peter Berg, wyk. Ben Foster, Emile Hirsch, Mark Wahlberg, Taylor Kitsch (HIT)
22.15 Najwyższy wyrok - film sensacyjny, USA 2012, reż. Keoni Waxman, wyk. Ian Robison, Michael Paré, Steve Austin, Steven Seagal
0.30 Krucyfiks - horror, USA, Wielka Brytania, Rumunia 2017, reż. Xavier Gens, wyk. Ada Lupu, Brittany Ashworth, Corneliu Ulici, Sophie Cookson
2.10 Rodzinny interes - serial
3.05 Wojciech Cejrowski. Boso
3.55 Na jedwabnym szlaku
4.35 Z archiwum policji
5.00 Rodzinny interes - serial

TRWAM

13.15 Spacer po misji w Gahunga **13.25** Słowo życia **13.30** Msza święta **14.20** 100 cudownych miejsc na świecie **14.30** Cudowne przejście przez Morze Czerwone **15.30** Syria **15.50** Ma się rozumieć **16.00** Informacje dnia **16.10** Jestem mamą **16.30** Fryderyk Chopin i jego muzyka **17.00** 100 cudownych miejsc na świecie **17.10** Prosto o gospodarce **17.30** XX Rajd Katyński **17.55** Poczet Wielkich Polaków **18.00** Anioł Pański **18.05** Informacje dnia **18.15** Rozmowy niedokończone **19.25** Powstanie Warszawskie **19.30** Poznajemy Polskę **19.45** Modlitwa z telefonicznym udziałem dzieci **20.00** Informacje dnia **20.20** Różaniec **20.50** Święty na każdy dzień **21.00** Apel Jasnogórski **21.20** Informacje dnia **21.40** Polski Punkt Widzenia **22.00** Mojżesz - 10 przykazań **22.50** Kolory Świętości **23.00** Śmiały duchem. Abraham Joshua Heschel

TTV

5.00 Paloma - serial **6.05** Express **6.20** DeFacto - Flesz **6.30** DeFacto **7.00** Ukryta prawda **8.00** Królowe życia - serial **8.45** Sędzia Anna Maria Wesołowska - program sądowy **9.45** Sędzia Anna Maria Wesołowska - program sadowy **10.40** Gogglebox. Przed telewizorem **11.35** Kartoteka **12.40** Damy i wieśniaczki. Ukraina **13.55** Królowe życia - serial **14.35** Paloma - serial **15.45** Express **16.05** Królowe życia - serial **16.35** Gogglebox. Przed telewizorem **17.45** Express **18.05** Usterka **18.35** Złomowisko PL **19.45** Express **20.05** Walk the Line. Prosto do celu **20.55** Najgorsze polskie tatuaże **21.45** Express **22.00** Nic do ukrycia **23.00** Walk the Line. Prosto do celu **23.50** Usterka **0.50** DeFacto Extra **1.20** DeFacto Extra **1.50** To tylko kilka dni **2.50** Królowe życia - serial **3.30** Królowe życia - serial

TV6

6.00 TOP 10 **7.00** Słoneczny patrol **8.00** Słoneczny patrol **9.00** Kobra - oddział specjalny **10.00** Kobra - oddział specjalny **11.05** Galileo **12.05** Miodowe lata **14.00** Policjantki i Policjanci **15.00** Detektywi w akcji **16.00** Septagon **17.00** Gliniarz i prokurator **18.05** Miodowe lata **20.00** Galileo **21.00** CSI: Kryminalne zagadki Nowego Jorku **23.00** Sprawiedliwi - Wydział Kryminalny **0.00** Hawaje 5 - 0 **1.00** STOP Drogówka **2.00** Bumerang

TVP 1

7.00 Transmisja Mszy Świętej
7.30 Matka niewidomych - Hrabianka Róża Czacka - serial dok.
7.45 Pasterz - Wiara i Modlitwa
8.00 Wiadomościm Pogoda
8.15 Kwadrans polityczny
8.35 Ranczo s.IV (52) - Zemsta i wybaczenie - serial
9.35 Komisarz Alex s.XII (151) - Cios w serce - serial
10.35 Ojciec Mateusz s.XXII (285) - Panna na wydaniu - serial
11.25 Remiza (2) - serial
12.00 Wiadomości
12.10 Agrobiznes
12.35 Rok w ogrodzie Extra - magazyn
12.50 Japonia z góry. Wyspy skarbów
14.00 Elif (1044) - serial
14.45 Policzmy się dla Polski - felieton
15.00 Wiadomości, Pogoda
15.15 Alarm! - magazyn
15.35 Gra słów. Krzyżówka - teleturniej
16.05 Przysięga (473) - serial
17.00 Teleexpress
17.15 Jaka to melodia?
17.55 Klan (3837) - telenowela
18.20 Remiza (3) - serial
18.55 Jeden z dziesięciu - teleturniej
19.25 Sport, Wiadomości, Pogoda
20.10 Ramówkowy show TVP
20.30 Piłka nożna Eliminacje MŚ 2022 Polska - Anglia
23.05 Historia bez tajemnic - Krwawy ślad - film doku,entalny
0.05 Zabójcze sekrety - film fabularny, Kanada, reż. Danny J. Boyle, wyk. Jillian Murray, Kristina Reyes, Dan Amboyer (HIT)
1.40 Tajemnica twierdzy szyfrów (1) - serial sensacyjny
2.35 wojsko - polskie.pl (167) - reportaż
3.00 Terytorialsi
3.20 Pogoda na piątek (14) - serial
4.10 Pierwszy Polak na Marsie
4.50 Notacje - Antoni Wit. Koncert jest najważniejszy - cykl dok.
5.05 Zakończenie dnia

TVP 2

5.30 Na dobre i na złe (745) - Wszystkie rodzaje miłości - serial
6.25 Pożyteczni.pl - magazyn
6.55 Familiada - teleturniej
7.30 Pytanie na śniadanie - pobudka
7.55 Pytanie na śniadanie
10.40 Panorama
10.45 Pytanie na śniadanie
11.10 Policzmy się dla Polski - felieton
11.25 Rodzinka.pl s.VI (133) - Ból rozstania - serial
11.50 Barwy szczęścia (2467) - serial
12.25 Koło fortuny - teleturniej
13.15 Kozacka miłość (177) - serial
14.05 Va Banque (269) - teleturniej
14.35 Na sygnale (318) - Rozwiązania siłowe - serial
15.10 Górscy ratownicy (70) - Lawina - serial
16.00 Koło fortuny - teleturniej
16.35 Familiada - teleturniej
17.15 Promyk nadziei (105) - serial
18.00 Panorama
18.20 Va Banque (270) - teleturniej
18.45 Kozacka miłość (178) - serial
19.35 Barwy szczęścia (2467) - serial
20.10 Barwy szczęścia (2468) - serial
20.40 Kulisy serialu
20.55 Na dobre i na złe (813) - Bądź przy mnie blisko - serial
21.55 Wojenne dziewczyny s.III (28) - serial
22.55 Wojenne dziewczyny s.III (29) - serial
23.55 Miłość w Daisy Hills - film obyczajowy, USA, reż. Séan Geraughty, wyk. Cindy Busby, Marshall Williams, Jade Michael, Paul Essiembre (HIT)
1.35 Hotel Vidago Palace (1) - serial obyczajowy, Portugalia, Hiszpania
2.35 Dwie korony - film dok.
4.10 Pod wspólnym niebem (10) - Wykrywacz - serial
4.45 Rodzinka.pl - serial
5.10 Zakończenie dnia

POLSAT

6.00 Nowy dzień z Polsat News
8.40 Malanowski i Partnerzy
9.40 Sekrety rodziny
10.40 Dlaczego ja?
11.40 Gliniarze
12.50 Wydarzenia
13.25 Interwencja
14.40 Dlaczego ja?
15.50 Wydarzenia, Pogoda
16.15 Interwencja
16.30 Na ratunek 112
17.00 Gliniarze
18.50 Wydarzenia, Sport, Pogoda
19.25 Gość Wydarzeń
20.05 Family Food Fight - Pojedynek na smaki
21.05 Komisarz Mama
22.10 Love Island. Wyspa miłości

23.10 Suma wszystkich strachów - thriller, USA, Niemcy, 2002, reż. Phil Alden Robinson, wyk. Ben Affleck, Morgan Freeman, James Cromwell, Liev Schreiber - Tajemnicza organizacja neonazistowska zdobywa bombę atomową, którą chce zdetonować w Baltimore podczas rozgrywek futbolowych, a winą za atak obarczyć Rosję. W opinii zamachowców wybuch spowoduje niechybny powrót zimnej wojny. Zdezorientowana administracja waszyngtońska szykuje się do grożącej nieobliczalnymi konsekwencjami kontrakcji. (HIT)
1.55 Zakonnica w przebraniu - komedia, USA, 1992, reż. Emile Ardolino, wyk. Whoopi Goldberg, Maggie Smith, Harvey Keitel, Bill Nunn
4.10 Świat według Kiepskich

TVN

5.40 Uwaga! - program interwencyjny
6.00 Ukryta prawda
7.00 Kuchenne rewolucje - program kulinarno - rozrywkowy
8.00 Dzień Dobry TVN - magazyn
11.35 Doradca smaku
11.45 Ukryta prawda
12.50 Tajemnice miłości - program
13.55 Ukryta prawda
14.55 Ukryta prawda
16.00 Kuchenne rewolucje - program kulinarno - rozrywkowy
17.00 Tajemnice miłości
18.00 Ukryta prawda
19.00 Fakty, Sport, Pogoda
19.55 Uwaga! - program interwencyjny
20.10 Doradca smaku
20.15 Na Wspólnej - serial
20.55 Milionerzy
21.30 Top Model

23.00 Piekielna głębia - film sensacyjny, USA, 1999, reż.Renny Harlin, wyk. Thomas Jane, Saffron Burrows, LL Cool J, Michael Rapaport (HIT)
1.15 Superwizjer
2.20 Uwaga! - program interwencyjny
2.40 NOC Magii
4.05 Kto was tak urządził
4.40 Kto was tak urządził

SUPER POLSAT

6.05 Wydarzenia wieczorne **6.45** SuperLudzie Extra **7.05** Psi patrol **8.05** Kung Fu Panda: Legenda o niezwykłości **8.35** Bąbelkowy świat gupików **9.05** Rycerka Nella **9.35** iCarly **10.00** SuperLudzie **10.30** Świat według Kiepskich **11.00** Nasz nowy dom **12.00** Niania **13.00** Kowalscy kontra Kowalscy **14.00** Przyjaciółki **15.00** TOP CHEF **16.30** Hell's Kitchen - Piekielna Kuchnia **18.00** Nasz nowy dom **19.00** Świat według Kiepskich **20.00** Miłość na zamówienie - komedia romantyczna, USA, 2006, reż. Tom Dey, wyk. Matthew McConaughey, Sarah Jessica Parker, Zooey Deschanel, Bradley Cooper **22.05** W cywilu 5: Pole bitwy - film sensacyjny, USA, 2017, reż. James Nunn, wyk. Mike 'The Miz' Mizanin, Maryse Mizanin, Heath Slater **0.00** Miasto długów **1.00** Miasto długów **2.00** Miasto długów **3.00** Gliniarze **4.00** Na ratunek 112

TVP SPORT

6.10 Boks - Gala PZB Suzuki Boxing Night **8.20** Piłka nożna - Eliminacje ME U21, Lublin. Polska - Izrael **10.20** Skoki Narciarskie - Letnie Grand Prix - Szczuczyńsk - konkurs indywidualny **12.00** Piłka nożna - Futsal - mecz towarzyski, Bydgoszcz. Polska - Brazylia **13.20** Pełnosprawni **13.50** Retro TVP SPORT **14.50** Retro TVP SPORT **15.55** PN - Eliminacje MŚ 2022. Brazylia - Peru **16.45** PN - Eliminacje MŚ 2022. Brazylia - Peru **18.00** Piłka nożna - Eliminacje MŚ 2022, Warszawa. Polska - Anglia **20.35** Piłka nożna - Eliminacje MŚ 2022, Warszawa. Polska - Anglia **22.45** Piłka nożna - Eliminacje MŚ 2022, Warszawa. Polska - Anglia **23.30** Sportowy Wieczór **23.55** Piłka nożna - Eliminacje MŚ 2022, Warszawa. Polska - Anglia **0.55** Piłka nożna - Eliminacje MŚ 2022, Warszawa. Polska - Anglia **1.55** PN **4.10** Boks **5.35** Zakończenie dnia

STOPKLATKA

6.00 Me voy - etiuda **6.20** Scena Śmiechu **7.25** Złotopolscy - serial **8.25** Plebania - serial **9.30** Allo, Allo - serial **10.05** Doktor Martin - serial **12.05** Diabli nadali - serial **13.05** Katastrofy w przestworzach **15.15** Asteroida: Wielkie uderzenie - film katastroficzny **16.50** Diabli nadali - serial **17.50** Wojny magazynowe **20.00** Be cool - komedia **22.20** Job, czyli ostatnia szara komórka - komedia obyczajowa, Polska **0.20** Rewers - czarna komedia

TV 4

7.00 Strażnik Teksasu **8.00** Nasz nowy dom **9.00** Pierwsza miłość **9.50** Kochane pieniądze - serial **10.50** Hardkorowy lombard **11.50** Pamiętniki z wakacji **12.50** STOP Drogówka **14.55** Gwiazdy Kabaretu **15.55** Hardkorowy lombard **17.00** Policjantki i Policjanci **18.00** Kochane pieniądze - serial **19.00** Policjantki i Policjanci **20.00** Święty - serial **20.30** Sprawiedliwi - Wydział Kryminalny **21.40** Najemnik - film sensacyjny, **23.35** Wikingowie

ŚRODA, 8.09

TVN 7

5.55 Szkoła - serial
7.00 Szpital - program obyczajowy
8.00 Ukryta prawda
9.00 Ukryta prawda
10.00 Ukryta prawda
11.00 Rozwód. Walka o wszystko
12.00 Szpital - program obyczajowy
13.00 Szkoła - serial
14.00 Sąd rodzinny
15.00 Sędzia Anna Maria Wesołowska
16.00 Ukryta prawda
17.00 19 + - serial
17.35 Brzydula - serial
18.15 Idealna niania
19.00 19 + - serial
19.30 Papiery na szczęście - program
20.00 Brzydula - serial
20.30 Hotel Paradise
21.35 Pitch Perfect - komedia, USA 2012, reż. Jason Moore, wyk. Jason Moore, Anna Kendrick, Skylar Astin, Ben Platt, Rebel Wilson, Adam DeVine, Brittany Snow (HIT)
23.55 Saga "Zmierzch": Księżyc w nowiu - horror, USA 2009, reż. Chris Weitz, wyk. Kristen Stewart, Robert Pattinson, Taylor Lautner, Elizabeth Reaser, Peter Facinelli, Michael Sheen, Ashley Greene
2.40 Zbrodnie, które wstrząsnęły Ameryką
3.45 NOC Magii

PULS

6.00 Zbuntowany anioł - telenowela
7.00 Zbuntowany anioł - telenowela
8.00 Lombard: Życie pod zastaw - serial
9.00 Lombard: Życie pod zastaw - serial
10.00 Lombard: Życie pod zastaw - serial
11.00 Zbuntowany anioł - telenowela
12.00 Zaklinaczka duchów - serial
13.00 Zaklinaczka duchów - serial
14.00 Lombard: Życie pod zastaw - serial
16.00 Rodzinny interes - serial
17.00 Rodzinny interes - serial
18.00 Lombard: Życie pod zastaw - serial
20.00 John Carter - film przygodowy, USA 2012, reż. Andrew Stanton, wyk. Lynn Collins, Mark Strong, Taylor Kitsch, Willem Dafoe (HIT)
22.25 Outlander - film przygodowy, USA 2008, reż. Howard McCain, wyk. Aidan Devine, Jack Huston, Jim Caviezel, John Hurt, Ron Perlman, Sophia Myles
0.50 Tylko jeden - thriller, USA 2001, reż. James Wong, wyk. Carla Gugino, Delroy Lindo, Jason Statham, Jet Li
2.20 Rodzinny interes - serial
3.35 Taki jest świat
4.15 Z archiwum policji
5.00 Rodzinny interes - serial

TRWAM

12.00 Anioł Pański **12.03** Informacje dnia **12.20** Mojżesz - 10 przykazań **13.10** Mój Tatuś walczył pod Monte Cassino **13.30** Msza święta **14.20** Brat naszego Boga **15.35** Filmowe życiorysy. Biegnę całym swoim sercem **15.50** Ma się rozumieć **16.00** Informacje dnia **16.10** Na zdrowie **16.30** WYSZYŃSKI - historia **16.55** Święty na każdy dzień **17.00** Po stronie prawdy **17.30** Rykoszetem **17.55** Poczet Wielkich Polaków **18.00** Anioł Pański **18.05** Informacje dnia **18.15** Rozmowy niedokończone **19.25** Powstanie Warszawskie **19.30** Brat Franciszek **20.00** Informacje dnia **20.20** Różaniec **20.50** Myśląc Ojczyzna **21.00** Apel Jasnogórski **21.20** Informacje dnia **21.40** Polski Punkt Widzenia **22.00** Mojżesz - 10 przykazań **22.55** Święty na każdy dzień **23.00** Święty Grzegorz Wielki **23.55** Kolory Świętości **Gr**zegorz Wielki

TTV

5.00 Paloma - serial **6.05** Express **6.20** DeFacto - Flesz **6.30** DeFacto **7.00** Ukryta prawda **8.00** Królowe życia - serial **8.45** Sędzia Anna Maria Wesołowska **9.45** Sędzia Anna Maria Wesołowska **10.40** Gogglebox. Przed telewizorem **11.35** Kartoteka **12.40** Damy i wieśniaczki. Ukraina **13.55** Królowe życia - serial **14.35** Paloma - serial **15.45** Express **16.05** Królowe życia - serial **16.35** Gogglebox. Przed telewizorem **17.45** Express **18.05** Usterka **18.35** Złomowisko PL **19.45** Express **20.05** O tym się nie mówi **20.25** O tym się nie mówi **20.45** Królowe życia - serial **21.15** Królowe życia - serial **21.45** Express **22.00** Bracia Collins biorą się do roboty **23.00** Gogglebox. Przed telewizorem **0.00** Nic do ukrycia **1.05** Królowe życia - serial **1.30** Królowe życia - serial **2.00** Królowe życia. To właśnie przyjaźń **2.30** Kartoteka **3.30** Kartoteka

TV6

6.00 TOP 10 **7.00** Słoneczny patrol **8.00** Słoneczny patrol **9.00** Kobra - oddział specjalny **10.00** Kobra - oddział specjalny **11.05** Galileo **12.05** Miodowe lata **14.00** Policjantki i Policjanci **15.00** Detektywi w akcji **16.00** Septagon **17.00** Gliniarz i prokurator **18.05** Miodowe lata **20.00** Galileo **21.00** CSI: Kryminalne zagadki Nowego Jorku **23.00** Sprawiedliwi - Wydział Kryminalny **0.00** Hawaje 5 - 0 **1.00** STOP Drogówka **2.00** Bumerang

eprasa.pl 45b41e1b7b

TVP 1

5.15 **Przysięga (473) -** serial
6.05 **Elif (1044) -** serial
6.55 **Policzmy się dla Polski -** felieton
7.00 **Transmisja Mszy Świętej**
7.30 **Matka niewidomych - Powołanie -** serial dok.
7.45 **Pasterz - Przyjaciele. -** serial dok.
8.00 **Wiadomości**
8.10 **Pogoda**
8.15 **Kwadrans polityczny**
8.35 **Ranczo s.V (53) - Msza obywatelska -** serial
9.35 **Komisarz Alex s.XIII (152) - Tajemnice świadka -** serial
10.35 **Ojciec Mateusz s.XXII (286) - Dżentelmeni -** serial
11.25 **Remiza (3) -** serial
12.00 **Wiadomości**
12.10 **Agrobiznes**
12.35 **Magazyn Rolniczy**
12.55 **Albatrosy i pingwiny na Falklandach -** film dok.
14.00 **Elif (1045) -** serial
15.00 **Wiadomości, Pogoda**
15.15 **Alarm! -** magazyn
15.35 **Gra słów. Krzyżówka -** teleturniej
16.05 **Przysięga (474) -** serial
17.00 **Teleexpress**
17.15 **Jaka to melodia?**
17.55 **Klan (3838) -** telenowela
18.20 **Remiza (5) -** serial
18.55 **Jeden z dziesięciu -** teleturniej
19.25 **Sport, Wiadomości, Pogoda**
20.10 **Alarm! -** magazyn
20.30 **Leśniczówka (411) -** serial
21.00 **Na sygnale (321) - Szach mat -** serial
21.20 **Sprawa dla reportera**
22.15 **Magazyn śledczy**
22.50 **Magazyn kryminalny 997**
23.45 **Magazyn Ekspresu Reporterów**
0.45 **Tanie Dranie - Moroz i Kłopotowski komentują świat**
1.30 **Paradoks (9) - Oaza spokoju -** serial
2.25 **Ocaleni -** reality show
3.30 **Sprawa dla reportera**
4.25 **Magazyn śledczy**

TVP 2

5.25 **Na dobre i na złe (746) - Efekt motyla -** serial
6.25 **Smaki świata - pośród mórz s.I (1) -** magazyn kulinarny
6.55 **Familiada -** teleturniej
7.30 **Pytanie na śniadanie -** pobudka
7.55 **Pytanie na śniadanie**
10.40 **Panorama**
10.45 **Pytanie na śniadanie**
11.15 **Policzmy się dla Polski -** felieton
11.25 **Rodzinka.pl s.VI (134) - Miłosne manewry -** serial
11.50 **Barwy szczęścia (2468) -** serial
12.25 **Koło fortuny -** teleturniej
13.15 **Kozacka miłość (178) -** serial
14.05 **Va Banque (270) -** teleturniej
14.35 **Na sygnale (319) - Zazdrość i ratownictwo -** serial
15.10 **Górscy ratownicy (71) - Bez tchu, cz. 1 -** serial
16.00 **Koło fortuny -** teleturniej
16.35 **Familiada -** teleturniej
17.15 **Promyk nadziei (106) -** serial
18.00 **Panorama**
18.20 **Va Banque (271) -** teleturniej
18.45 **Kozacka miłość (179) -** serial
19.35 **Barwy szczęścia (2468) -** serial
20.10 **Barwy szczęścia (2469) -** serial
20.45 **Kabaret. Super Show Dwójki -** program kabaretowy
21.55 **Wojenne dziewczyny s.III (30) -** serial
22.55 **Wojenne dziewczyny s.III (31) -** serial
23.50 **Nigdy nie mów nigdy -** film sensacyjny, USA, reż. Wojciech Pacyna, wyk. Anna Dereszowska, Jan Wieczorkowski, Edyta Olszówka, Robert Więckiewicz
HIT
2.15 **Jak upolować faceta -** komedia kryminalna, USA. reż. Julie Anne Robinson, wyk. Katherine Heigl, Jason O'Mara, Daniel Sunjata, John Leguizamo
3.50 **Geniusz. Picasso (1) -** serial
4.45 **Art Noc - Scena alternatywna - Wojciech Mazolewski z gośćmi**
5.10 **Zakończenie dnia**

POLSAT

6.00 **Nowy dzień z Polsat News**
8.40 **Malanowski i Partnerzy**
9.40 **Sekrety rodziny**
10.40 **Dlaczego ja?**
11.40 **Gliniarze**
12.50 **Wydarzenia**
13.25 **Interwencja**
14.40 **Dlaczego ja?**
15.50 **Wydarzenia, Pogoda**
16.15 **Interwencja**
16.30 **Na ratunek 112**
17.00 **Gliniarze**
18.50 **Wydarzenia, Sport, Pogoda**
19.25 **Gość Wydarzeń**
20.05 **Nasz Nowy Dom**
21.05 **Przyjaciółki**
22.10 **Love Island. Wyspa miłości**

23.10 **Pomiędzy nami góry -** dramat przygodowy, USA, 2017, reż. Hany Abu - Assad, wyk. Kate Winslet, Idris Elba, Beau Bridges, Dermot Mulroney
HIT
- Dwójka nieznajomych wychodzi cało z katastrofy samolotu, który rozbił się w niedostępnych, zaśnieżonych, skutych lodem górach. Gdy uświadamiają sobie, że spodziewana pomoc nie nadejdzie i zdani są tylko na siebie, ruszają w długą, ekstremalnie niebezpieczną podróż.
1.45 **Nostalgia anioła -** dramat obyczajowy, USA, Wielka Brytania, Nowa Zelandia, 2009, reż. Peter Jackson, wyk. Mark Wahlberg, Susan Sarandon, Stanley Tucci, Saoirse Ronan

TVN

5.40 **Uwaga! -** program interwencyjny
6.00 **Ukryta prawda**
7.00 **Kuchenne rewolucje -** program kulinarno - rozrywkowy
8.00 **Dzień Dobry TVN -** magazyn
11.35 **Doradca smaku**
11.45 **Ukryta prawda**
12.50 **Tajemnice miłości -** program
13.55 **Ukryta prawda**
14.55 **Ukryta prawda**
16.00 **Kuchenne rewolucje -** program kulinarno - rozrywkowy
17.00 **Tajemnice miłości -** program
18.00 **Ukryta prawda**
19.00 **Fakty, Sport, Pogoda**
19.55 **Uwaga! -** program interwencyjny
20.10 **Doradca smaku**
20.15 **Na Wspólnej -** serial
20.55 **Milionerzy**
21.30 **Kuchenne rewolucje -** program kulinarno - rozrywkowy

22.30 **Na bank się uda -** komedia, Polska 2019, reż. Szymon Jakubowski, wyk. Marian Dziędziel, Lech Dyblik, Adam Ferency, Maciej Stuhr, Józef Pawłowki, Paulina Gałązka, Marian Opania, Bronisław Cieślak
HIT
0.50 **Kac Vegas w Bangkoku -** komedia, USA 2011, reż. Todd Philips, wyk. Bradley Cooper, Ed Helms, Zach Galifianakis, Justin Bartha, Ken Jeong, Paul Giamatti, Mike Tyson
3.00 **Uwaga! -** program interwencyjny
3.20 **NOC Magii**
4.40 **Kto was tak urządził**

SUPER POLSAT

6.05 Wydarzenia wieczorne **6.45** SuperLudzie Extra **7.05** Psi patrol **8.05** Kung Fu Panda: Legenda o niezwykłości **8.35** Bąbelkowy świat gupików **9.05** Rycerka Nella **9.35** iCarly **10.00** SuperLudzie **10.30** Świat według Kiepskich **11.00** Nasz nowy dom **12.00** Niania **13.00** Kowalscy kontra Kowalscy **14.00** Przyjaciółki **15.00** TOP CHEF **16.30** Hell's Kitchen - Piekielna Kuchnia **18.00** Nasz nowy dom **19.00** Świat według Kiepskich **20.00** Resident Evil: Ostatni rozdział - horror, USA, Niemcy, Francja, Kanada, RPA, Australia, Wielka Brytania, Japonia, 2017, reż. Paul W.S. Anderson, wyk. Milla Jovovich, Ali Larter, Shawn Roberts, Ruby Rose **22.15** 2012 - film katastroficzny, USA, 2009, reż. Roland Emmerich, wyk. John Cusack, Amanda Peet **1.45** Kabaretowa Ekstraklasa **2.00** Miasto długów **3.00** Gliniarze **4.00** Na ratunek 112

TVP SPORT

6.05 Igrzyska Paraolimpijskie Tokio 2020 **8.15** Piłka nożna - Eliminacje MŚ 2022, Warszawa. Polska - Anglia **10.20** reportaż **10.45** Kolarstwo szosowe - Mistrzostwa Europy, Trentino - jazda na czas elity kobiet **12.00** Retransmisja **13.50** PN - Eliminacje MŚ 2022. Argentyna - Boliwia **14.45** PN - Eliminacje MŚ 2022. Argentyna - Boliwia **15.55** Kolarstwo szosowe - Mistrzostwa Europy, Trentino - jazda na czas elity mężczyzn **17.55** Piłka nożna - Eliminacje MŚ 2022, Warszawa. Polska - Anglia **18.50** Piłka nożna - Eliminacje MŚ 2022, Warszawa. Polska - Anglia **20.05** PN - Odliczanie do Mundialu **20.55** PN - Odliczanie do Mundialu **22.00** Sportowy Wieczór **22.40** Ring **23.40** Kolarstwo szosowe - Mistrzostwa Europy, Trentino - jazda na czas elity kobiet i mężczyzn **0.50** Boks **3.00** Boks **5.35** Zakończenie dnia

STOPKLATKA

6.00 Saszka - etiuda **6.25** Scena Śmiechu **7.30** Złotopolscy - serial **8.30** Plebania - serial **9.35** Allo, Allo - serial **10.10** Doktor Martin - serial **12.15** Diabli nadali - serial **13.20** Wojny magazynowe **14.55** Dzień Apokalipsy - film sci - fi **16.50** Diabli nadali - serial **17.50** Wojny magazynowe **20.00** Pachnidło: Historia mordercy - thriller **22.55** Nieodebrane połączenie - horror, Japonia **0.40** Job, czyli ostatnia szara komórka - komedia obyczajowa

TV 4

6.00 Gliniarz i prokurator **7.00** Strażnik Teksasu **8.00** Nasz nowy dom **9.00** Pierwsza miłość **9.50** Kochane pieniądze - serial **10.50** Hardkorowy lombard **11.50** Pamiętniki z wakacji **12.50** STOP Drogówka **14.55** Gwiazdy Kabaretu **15.55** Hardkorowy lombard **17.00** Policjantki i Policjanci **18.00** Kochane pieniądze - serial **19.00** Policjantki i Policjanci **20.00** Święty - serial **20.30** Sprawiedliwi - Wydział Kryminalny **21.40** Pamięć absolutna - film sci - fi

CZWARTEK, 9.09

TVN 7

5.55 **Szkoła -** serial
7.00 **Szpital -** program obyczajowy
8.00 **Ukryta prawda**
9.00 **Ukryta prawda**
10.00 **Ukryta prawda**
11.00 **Rozwód. Walka o wszystko**
12.00 **Szpital -** program obyczajowy
13.00 **Szkoła -** serial
14.00 **Sąd rodzinny**
15.00 **Sędzia Anna Maria Wesołowska**
16.00 **Ukryta prawda**
17.00 **19 + -** serial
17.35 **Brzydula -** serial
18.15 **Idealna niania**
19.00 **19 + -** serial
19.30 **Papiery na szczęście**
20.00 **Brzydula -** serial
20.30 **Hotel Paradise**
21.35 **Siostry -** komedia, USA 2015, reż. Jason Moore, wyk. Tina Fey, Amy Poehler, Maya Rudolph, James Brolin, Dianne Wiest, John Cena
HIT
0.00 **Z ust do ust -** komedia, USA, Australia 2005, reż. Rob Reiner, wyk. Jennifer Aniston, Kevin Costner, Shirley MacLaine, Mark Ruffalo, Richard Jenkins, Mena Suvari, Christopher McDonald
2.05 **Zbrodnie, które wstrząsnęły Ameryką**
3.10 **Druga strona medalu -** talk show
3.45 **NOC Magii**

PULS

6.00 **Zbuntowany anioł** - telenowela
7.00 **Zbuntowany anioł** - telenowela
8.00 **Lombard: Życie pod zastaw -** serial
9.00 **Lombard: Życie pod zastaw -** serial
11.00 **Zbuntowany anioł** - telenowela
12.00 **Zaklinaczka duchów -** serial
13.00 **Zaklinaczka duchów -** serial
14.00 **Lombard: Życie pod zastaw -** serial
16.00 **Rodzinny interes -** serial
17.00 **Rodzinny interes -** serial
18.00 **Lombard: Życie pod zastaw -** serial
20.00 **Niedobrani -** komedia, USA, Kanada, Kolumbia 2019, reż. Jonathan Levine, wyk. Charlize Theron, Seth Rogen, June Diane Raphael, O'Shea Jackson Jr.
HIT
22.25 **Dwóch gniewnych ludzi -** komedia, USA 2003, reż. Peter Segal, wyk. Adam Sandler, Jack Nicholson, Luis Roberto Guzmán, Marisa Tomei, Woody Harrelson
0.45 **Kocurek -** komedia, USA 2001, reż. Gregory Poirier, wyk. Bernie Casey, David Ogden Stiers, Horatio Sanz, Jaime Pressly, Jake Busey, Jerry O'Connell, Shannon Elizabeth
2.40 **Rodzinny interes -** serial
3.40 **Taki jest świat**
4.20 **Menu na miarę**
5.00 **Rodzinny interes -** serial

TRWAM

12.03 Informacje dnia **12.20** Ziemia Obiecana **13.20** Przegląd katolickiego tygodnika "Niedziela" **13.30** Msza święta **14.20** 100 cudownych miejsc na świecie **14.30** Katedra w Chartres **15.30** Wenezuela **15.50** Ma się rozumieć **16.00** Informacje dnia **16.10** Z wędką nad wodę **16.35** Porady Medyczne Bonifratrów **17.00** Akademia pro - life **17.10** Petra - tajemnicze miasto **17.30** Odpowiedzialni za Kościół **17.55** Poczet Wielkich Polaków **18.00** Anioł Pański **18.05** Informacje dnia **18.15** Rozmowy niedokończone **19.25** Powstanie Warszawskie **19.30** Przyjaciele i bohaterowie **20.00** Informacje dnia **20.20** Różaniec **20.50** Prymas Stefan Wyszyński **21.00** Apel Jasnogórski **21.20** Informacje dnia **21.40** Polski Punkt Widzenia **22.00** Ziemia Obiecana **22.45** Święta Klara - roślinka św. Franciszka **23.45** Mój brat papież Klara - roślinka św. Franciszka

TTV

4.55 Paloma - serial **6.05** Express **6.20** DeFacto - Flesz **6.30** DeFacto **7.00** Ukryta prawda **8.00** Królowe życia - serial **8.45** Sędzia Anna Maria Wesołowska - program sądowy **9.45** Sędzia Anna Maria Wesołowska - program sądowy **10.40** Gogglebox. Przed telewizorem - program rozrywkowy **11.35** Kartoteka **12.40** Damy i wieśniaczki. Ukraina **13.55** Królowe życia - serial **14.35** Paloma - serial **15.45** Express **16.05** Królowe życia - serial **16.35** Gogglebox. Przed telewizorem - program rozrywkowy **17.45** Express **18.05** Usterka **18.35** Złomowisko PL **19.45** Express **20.05** Nic do ukrycia **21.15** Królowe życia - serial **21.45** Express **22.05** Królowe życia - serial **22.30** Królowe życia - serial **23.00** Walk the Line. Prosto do celu **23.50** Usterka **0.50** Seks - wypadki **1.50** Fachowcy **2.35** Kartoteka **3.40** Kartoteka

TV6

6.00 TOP 10 **7.00** Słoneczny patrol **8.00** Słoneczny patrol **9.00** Kobra - oddział specjalny **10.00** Kobra - oddział specjalny **11.05** Galileo **12.05** Miodowe lata **14.00** Policjantki i Policjanci **15.00** Detektywi w akcji **16.00** Septagon **17.00** Gliniarz i prokurator **18.05** Miodowe lata **20.00** Galileo **21.00** CSI: Kryminalne zagadki Nowego Jorku **23.00** Traffik - thriller **1.00** STOP Drogówka **2.00** Bumerang **2.30** SuperLudzie Extra **2.40** TOP 10

TVP 1

5.15 **Przysięga (474) -** serial
6.05 **Elif (1045) -** serial
7.00 **Transmisja Mszy Świętej**
7.30 **Matka niewidomych - Dzieło Lasek. -** serial dok.
7.45 **Pasterz - Maryja. -** serial dok.
8.00 **Wiadomości, Pogoda**
8.15 **Kwadrans polityczny**
8.35 **Ranczo s.V (54) - Czysty biznes -** serial
9.35 **Komisarz Alex s.XIII (153) - Bardzo długi dzień -** serial
10.35 **Ojciec Mateusz s.XXII (287) - Chrzestny -** serial
11.25 **Remiza (4) -** serial
12.00 **Wiadomości**
12.10 **Agrobiznes**
12.30 **Agropogoda -** magazyn
12.35 **Magazyn Rolniczy**
12.55 **Dzika Austria -** film dok.
14.00 **Elif (1046) -** serial
15.00 **Wiadomości, Pogoda**
15.15 **Alarm! -** magazyn
15.35 **Gra słów. Krzyżówka -** teleturniej
16.05 **Przysięga (475) -** serial
17.00 **Teleexpress**
17.15 **Jaka to melodia?**
17.55 **Klan (3839) -** telenowela
18.20 **Remiza (5) -** serial
18.55 **Jeden z dziesięciu -** teleturniej
19.25 **Sport, Wiadomości, Pogoda**
20.10 **Alarm! -** magazyn
20.35 **Ojciec Mateusz s.XXV (329) - Niespodzianka -** serial
21.30 **Na sygnale (322) - Spisek -** serial
22.05 **Twój na zawsze -** film obyczajowy, USA, reż. Allen Coulter, wyk. Robert Pattinson, Emilie de Ravin, Chris Cooper, Pierce Brosnan
HIT
0.05 **Tropem bezprawia -** film fabularny, USA, reż. Giorgio Serafini, wyk. Dolph Lundgren, Cosimo Fusco, Marta Gastini, Anna Falchi
1.45 **SEAL Team - komando Foki (1) -** serial
2.40 **Kopciuszek (44 - 45) -** serial
3.40 **Magazyn kryminalny 997**

TVP 2

5.25 **Na dobre i na złe (747) - Miłość w czasie zarazy -** serial
6.20 **Anna Dymna - spotkajmy się - Justyna i Grzegorz Jasińscy**
6.55 **Familiada -** teleturniej
7.30 **Pytanie na śniadanie -** pobudka
7.55 **Pytanie na śniadanie**
10.35 **Panorama**
10.45 **Pytanie na śniadanie**
11.15 **Policzmy się dla Polski -** felieton
11.25 **Rodzinka.pl s.VI (135) - Zawsze z rodziną -** serial
11.50 **Barwy szczęścia (2469) -** serial
12.25 **Koło fortuny -** teleturniej
13.15 **Kozacka miłość (179) -** serial
14.05 **Va Banque (271) -** teleturniej
14.35 **Na sygnale (320) - Toksyczne relacje tygrysów -** serial
15.10 **Górscy ratownicy (72) - Bez tchu -** serial
16.00 **Koło fortuny -** teleturniej
16.35 **Familiada -** teleturniej
17.15 **Promyk nadziei (107) -** serial
18.00 **Panorama**
18.20 **Va Banque (272) -** teleturniej
18.45 **Kozacka miłość (180) -** serial
19.30 **Barwy szczęścia (2469) -** serial
20.00 **You Can Dance - Nowa Generacja (1) - Casting w Gdańsku -** widowisko rozrywkowe
HIT
21.00 **You Can Dance - Nowa Generacja (2) - Casting w Katowicach -** widowisko rozrywkowe
22.00 **Kabaret. Super Show Dwójki s.II (13) -** program kabaretowy
23.05 **Muzyka, Taniec, Zabawa**
0.10 **Mamy 2 mamy -** komedia, Francja, reż. Noémie Saglio, wyk. Juliette Binoche, wyk. Camille Cottin, Lambert Wilson, Catherine Jacob
1.55 **Nigdy nie mów nigdy -** film sensacyjny, USA, reż. Wojciech Pacyna, wyk. Anna Dereszowska, Jan Wieczorkowski, Edyta Olszówka, Robert Więckiewicz
4.15 **Braterstwo -** western, USA
5.40 **Zakończenie dnia**

POLSAT

6.00 **Nowy dzień z Polsat News**
8.40 **Malanowski i Partnerzy**
10.40 **Dlaczego ja?**
11.40 **Gliniarze**
12.50 **Wydarzenia**
13.25 **Interwencja**
13.40 **Trudne sprawy**
15.50 **Wydarzenia, Pogoda**
16.15 **Interwencja**
16.30 **Na ratunek 112**
17.00 **Gliniarze**
18.00 **Pierwsza miłość**
18.50 **Wydarzenia, Sport, Pogoda**
19.25 **Gość Wydarzeń**
20.05 **Twoja Twarz Brzmi Znajomo**
22.10 **Love Island. Wyspa miłości**

23.10 **Deadpool 2 -** film sci - fi, USA, 2018, reż. David Leitch, wyk. Ryan Reynolds, Josh Brolin, Morena Baccarin, Julian Dennison
HIT
- Oszpecony wskutek eksperymentu Wade Wilson, były żołnierz sił specjalnych, od dwóch lat działa jako charyzmatyczny Deadpool. Odnoszący sukcesy w walce ze złem najemnik posiada moc samouzdrawiania. Pewnego dnia popełnia poważny błąd, za który płaci bardzo wysoką cenę. Jeden z wrogów zabija bowiem jego dziewczynę, Vanessę. Po stracie ukochanej desperacko poszukuje nowego celu w życiu.
1.50 **Pomiędzy nami góry -** dramat przygodowy, USA, 2017, reż. Hany Abu - Assad, wyk. Kate Winslet, Idris Elba, Beau Bridges, Dermot Mulroney
4.15 **Kabaretowa Ekstraklasa**

TVN

5.40 **Uwaga! -** program interwencyjny
6.00 **Ukryta prawda**
7.00 **Kuchenne rewolucje -** program kulinarno - rozrywkowy
8.00 **Dzień Dobry TVN -** magazyn
11.35 **Doradca smaku**
11.45 **Ukryta prawda**
12.50 **Tajemnice miłości -** program
13.55 **Ukryta prawda**
14.55 **Ukryta prawda**
16.00 **Kuchenne rewolucje -** program kulinarno - rozrywkowy
17.00 **Tajemnice miłości**
18.00 **Ukryta prawda**
19.00 **Fakty, Sport, Pogoda**
19.50 **Uwaga! -** program interwencyjny

20.00 **Planeta singli III -** komedia romantyczna, Polska 2019, reż. Sam Akina, Michał Chaciński, wyk. Agnieszka Więdłocha, Maciej Stuhr, Danuta Stenka, Maria Pakulnis
HIT
22.20 **Wodny świat -** film przygodowy, USA, 1995, reż. Kevin Reynolds, wyk. Kevin Costner, Jeanne Tripplehorn, Dennis Hopper, Chaim Girafi
1.05 **Kuba Wojewódzki 16**
2.10 **Uwaga! -** program interwencyjny
2.30 **NOC Magii**
3.50 **Kto was tak urządził**
4.20 **Kto was tak urządził**

SUPER POLSAT

6.05 Wydarzenia wieczorne **6.45** SuperLudzie Extra **7.05** Psi patrol **7.35** Psi patrol **8.05** Kung Fu Panda: Legenda o niezwykłości **8.35** Bąbelkowy świat gupików **9.05** Rycerka Nella **9.35** iCarly **10.00** Misja Weteran **10.30** Świat według Kiepskich **11.00** Nasz nowy dom **12.00** Małe Wielkie Marzenia **13.00** Kowalscy kontra Kowalscy **13.30** Przyjaciółki **14.30** TOP CHEF **16.00** Hell's Kitchen - Piekielna Kuchnia **18.00** Nasz nowy dom **19.00** Świat według Kiepskich **19.30** Świat według Kiepskich **20.00** 2012 - film katastroficzny, USA, 2009, reż. Roland Emmerich, wyk. John Cusack, Amanda Peet, Chiwetel Ejiofor, Thandie Newton **23.15** World Trade Center - dramat, USA, 2006, reż. Oliver Stone, wyk. Nicolas Cage, Maria Bello, Connor Paolo, Michael Pena **2.00** Miasto długów **3.00** Gliniarze **4.00** Polacy za granicą **5.00** Na ratunek 112

TVP SPORT

6.05 IO Tokio 2020 - Igrzyska na bis. lekkoatletyka **8.40** PN - Eliminacje MŚ 2022, Warszawa. Polska - Albania **10.45** Piłka nożna - Eliminacje Mistrzostw Świata Katar 2022. San Marino - Polska **11.40** Piłka nożna - Eliminacje Mistrzostw Świata Katar 2022. San Marino - Polska **12.50** Piłka nożna - Eliminacje MŚ 2022, Warszawa. Polska - Anglia **13.45** Piłka nożna - Eliminacje MŚ 2022, Warszawa. Polska - Anglia **14.00** Retransmisja **14.55** PN - Odliczanie do Mundialu **15.45** PN - Odliczanie do Mundialu **16.55** Piłka ręczna mężczyzn - PGNiG Superliga mężczyzn, 2.kolejka **17.10** Piłka ręczna mężczyzn - PGNiG Superliga mężczyzn, 2.kolejka . **19.00** Żużel - Drużynowe MŚ juniorów, Bydgoszcz **22.00** Sportowy Wieczór **22.40** Film dok **23.45** Boks **0.45** Sporty walki - Kickboxing - Gala Enfusion 102 w Alkmaar **2.20** Boks **5.25** Zakończenie dnia

STOPKLATKA

6.00 Krzyżówka - etiuda **6.10** Scena Śmiechu **7.10** U Pana Boga w ogródku - serial **8.55** Konsul - komedia obyczajowa **11.00** Kacper - komedia familijna **13.00** Kamerdyner - film biograficzny **15.30** Czterej pancerni i pies cz. 3 - Gdzie my - tam granica - serial **16.45** Czterej pancerni i pies cz. 4 - Psi pazur - serial **17.55** Wojny magazynowe **20.00** Kiler - ów 2 - óch - komedia **22.35** Autostopowicz - thriller **0.05** Psychopata - thriller

TV 4

6.00 Gliniarz i prokurator **7.00** Strażnik Teksasu **8.00** Nasz nowy dom **9.00** Pierwsza miłość **9.50** Kochane pieniądze - serial **10.50** Hardkorowy lombard **11.50** Pamiętniki z wakacji **12.50** STOP Drogówka **14.55** Gwiazdy Kabaretu **15.55** Hardkorowy lombard **17.00** Policjantki i Policjanci **18.00** Kochane pieniądze - serial **19.00** Policjantki i Policjanci **20.00** Gwiazdy Kabaretu **21.00** Troje pod przykrywką **22.00** Sprawiedliwi - Wydział Kryminalny

PIĄTEK, 10.09

TVN 7

5.55 **Szkoła -** serial
7.00 **Szpital -** program obyczajowy
8.00 **Ukryta prawda**
9.00 **Ukryta prawda**
10.00 **Ukryta prawda**
11.00 **Rozwód. Walka o wszystko**
12.00 **Szpital -** program obyczajowy
13.00 **Szkoła -** serial
14.00 **Sąd rodzinny**
15.00 **Sędzia Anna Maria Wesołowska**
16.00 **Ukryta prawda**
17.00 **19 + -** serial
17.35 **Brzydula -** serial
18.10 **Idealna niania**
18.55 **Uwaga!**
19.15 **Uwaga!**
19.30 **Mamy to -** serial
20.00 **Mamy to -** serial
20.30 **Hotel Paradise**
21.35 **Duchy moich byłych -** komedia, USA 2009, reż. Mark Waters, wyk. Matthew McConaughey, Jennifer Garner, Michael Douglas, Breckin Meyer, Lacey Chabert, Emma Stone
HIT
23.50 **Miami Vice -** film sensacyjny, USA, Niemcy 2006, reż. Michael Mann, wyk. Colin Farrell, Jamie Foxx, Gong Li, Naomie Harris, Ciaran Hinds, Justin Theroux
2.40 **NOC Magii**

PULS

6.00 **Zbuntowany anioł** - telenowela
7.00 **Zbuntowany anioł** - telenowela
8.00 **Lombard: Życie pod zastaw -** serial
9.00 **Lombard: Życie pod zastaw -** serial
10.00 **Lombard: Życie pod zastaw -** serial
11.00 **Zbuntowany anioł** - telenowela
12.00 **Zaklinaczka duchów -** serial
13.00 **Zaklinaczka duchów -** serial
14.00 **Lombard: Życie pod zastaw -** serial
16.00 **Rodzinny interes -** serial
17.00 **Rodzinny interes -** serial
18.00 **Lombard: Życie pod zastaw -** serial
20.00 **Niebezpieczna dzielnica -** film sensacyjny, USA 2010, reż. David DeFalco, wyk. Dam Rob Van, Dave Bautista, Ja Rule, Ross Britz
HIT
21.45 **Twierdza -** film akcji, USA 1996, reż. Michael Bay, wyk. Sean Connery, Nicolas Cage, Ed Harris, William Forsythe
0.20 **Ocalony -** dramat wojenny, USA 2013, reż. Peter Berg, wyk. Ben Foster, Emile Hirsch, Mark Wahlberg, Taylor Kitsch
2.35 **Castle -** serial
3.30 **Rodzinny interes - serial**
4.30 **Reporterzy. Z życia wzięte**
5.20 **Dyżur**

TRWAM

11.45 Spotkania z ekologią **12.00** Anioł Pański **12.03** Informacje dnia **12.20** Ziemia Obiecana **13.05** Duszpasterz **13.30** Msza święta **14.20** 100 cudownych miejsc na świecie **14.30** Zrozumieć Antycywilizację **14.55** Słowo życia **15.00** Koronka do Bożego Miłosierdzia **15.20** Mocni w wierze **15.50** Ma się rozumieć **16.00** Informacje dnia **16.10** Siódmy sakrament **16.35** Tak Go pamiętam **16.55** Powstanie Warszawskie **17.00** Regał Mistrzowie **17.30** Geopolityka **17.55** Poczet Wielkich Polaków **18.00** Anioł Pański **18.05** Informacje dnia **18.15** Westerplatte Młodych **18.55** Przegląd Katolickiego Tygodnika "Niedziela" **19.00** Msza Święta **20.00** Informacje dnia **20.20** Różaniec **20.50** Święty na każdy dzień **21.00** Apel Jasnogórski **21.20** Informacje dnia **21.40** Polski Punkt Widzenia **22.00** Ziemia Obiecana **22.45** Niebieskooki Anioł **23.35** Betafo

TTV

5.00 Paloma - serial **6.05** Express **6.20** DeFacto - Flesz **6.30** DeFacto **7.00** Ukryta prawda **8.00** Królowe życia - serial **8.45** Sędzia Anna Maria Wesołowska **9.45** Sędzia Anna Maria Wesołowska **10.40** Gogglebox. Przed telewizorem **11.35** Kartoteka **12.40** Damy i wieśniaczki. Ukraina **13.55** Królowe życia - serial **14.35** Paloma - serial **15.45** Express **16.05** Królowe życia - serial **16.35** Gogglebox. Przed telewizorem **17.45** Express **18.05** Najgorsze polskie tatuaże **18.55** Walk the Line. Prosto do celu **19.45** Express **20.05** Gogglebox. Przed telewizorem **21.15** Królowe życia - serial **21.45** Express **22.05** Królowe życia - serial **22.30** Królowe życia - serial **23.00** Królowe życia - serial **23.30** Królowe życia - serial **0.00** Gogglebox. Przed telewizorem **1.00** Walk the Line. Prosto do celu **1.45** Paloma - serial **2.50** Bar u Danuśki

TV6

6.00 TOP 10 **7.00** Słoneczny patrol **8.00** Słoneczny patrol **9.00** Kobra - oddział specjalny **10.00** Kobra - oddział specjalny **11.05** Galileo **12.05** Miodowe lata **14.00** Policjantki i Policjanci **15.00** Detektywi w akcji **16.00** Septagon **17.00** Gliniarz i prokurator **18.05** Miodowe lata **20.00** Galileo **21.00** CSI: Kryminalne zagadki Nowego Jorku **23.00** Zdobycz - thriller, USA, 2007, reż. Darrell James Roodt **0.50** Wspaniali ludzie

eprasa.pl 45b41e1b7b

TVP 1

5.10 Klan (3835 - 3836) - telenowela
6.00 Magazyn Ekspresu Reporterów
7.00 Transmisja Mszy Świętej
7.35 Rok w ogrodzie
8.00 Rok w ogrodzie Extra - magazyn
8.15 wojsko - polskie.pl (168) - reportaż
8.40 Pełnosprawni (418) - magazyn
9.15 Fascynujący świat - Przebudować Nowy Jork. Plany dla Manhattanu - film dok.
10.15 Sprawa dla reportera
11.10 Ojciec Mateusz s.XXII (288) - Problemy małżeńskie - serial
12.05 El Dorado - western, USA, reż. Howard Hawks, wyk. John Wayne, Robert Mitchum, James Caan
14.15 Z pamięci - Zofia Nałkowska
14.25 Okrasa łamie przepisy - Królowe cytryny - magazyn kulinarny
14.55 Ojciec - film dok.
15.55 Niewidoma Matka niewidomych
17.00 Teleexpress, Pogoda
17.30 Jaka to melodia?
18.25 Program rozrywkowy
19.25 Sport, Wiadomości, Pogoda
20.00 Orędzie kard. Kazimierza Nycza z okazji beatyfikacji kard. Stefana Wyszyńskiego i matki Elżbiety Róży Czackiej
20.13 Alarm! - magazyn
20.40 Komisarz Alex s.XVI (191) - Kibolskie porachunki - serial
21.40 Lot 93 - dramat, USA, 2006, reż. Paul Greengras; wyk. Trish Gates, Polly Adams, Cheyenne Jackson, J.J. Johnson
23.40 Twój na zawsze - film obyczajowy, USA, reż. Allen Coulter, wyk. Robert Pattinson, Pierce Brosnan, Emilie de Ravin
1.40 Przeczucie - film fabularny, USA, reż. Mennan Yapo, wyk. Sandra Bullock, Julian McMahon, Nia Long, Kate Nelligan, Amber Valletta
3.25 Jaka to melodia?
4.15 Z pamięci - Zofia Nałkowska
4.20 Zakończenie dnia

TVP 2

5.55 Barwy szczęścia (2466) - serial
6.25 Barwy szczęścia (2467) - serial
7.00 M jak miłość (1595) - serial
7.55 Pytanie na śniadanie
11.15 Policzmy się dla Polski
11.25 Rodzinny ekspres - Róża Czacka, błogosławiona naszych czasów
12.00 You Can Dance - Nowa Generacja - Casting w Gdańsku - widowisko rozrywkowe
14.00 Familiada - teleturniej
14.35 Koło fortuny - teleturniej
15.15 Szansa na sukces. Eurowizja Junior 2021 - Hity Eurowizji
16.25 Na dobre i na złe (813) - Bądź przy mnie blisko - serial
17.20 Smaki świata - pośród mórz - magazyn kulinarny
17.50 Słowo na niedzielę
18.00 Panorama, Pogoda
18.30 Postaw na milion - teleturniej
19.25 Rodzinka.pl s.X (204) - Lepiej dobrze żyć z teściową - serial
20.00 The Voice of Poland s. XII - Przesłuchania w ciemno
21.05 The Voice of Poland s. XII - Przesłuchania w ciemno
22.10 Hity wszech czasów - magazyn muzyczny
23.15 Kino relaks - Jak upolować faceta - komedia kryminalna, USA, reż. Julie Anne Robinson, wyk. Katherine Heigl, Jason O'Mara, Daniel Sunjata, John Leguizamo
0.55 Ponad wszystko - film obyczajowy, USA, reż. Stella Meghie, wyk. Amandla Stenberg, Nick Robinson, Anika Noni Rose, Ana de la Reguera
2.45 Wyprawa Kon - Tiki - film fabularny, Niemcy, Norwegia, Dania, Wielka Brytania, Szwecja, reż. Joachim Ronning, Espen Sandberg, wyk. Pal Sverre Hagen, Anders Baasmo Christiansen, Tobias Santelmann, Gustaf Skarsgard
4.45 Rodzinka.pl - serial
5.35 Zakończenie dnia

POLSAT

6.00 Nowy dzień z Polsat News
8.00 Herkules - film anim.
10.00 Dzieci na tropie prawdy
10.10 Ewa gotuje
10.40 Family Food Fight - Pojedynek na smaki
11.40 Nasz nowy dom
12.40 Bogaty Dom - Biedny Dom
13.40 Drwale i inne opowieści Bieszczadu
14.40 Rolnicy. Podlasie
15.40 Więzienie
17.40 Chłopaki do wzięcia
18.50 Wydarzenia, Sport, Pogoda
19.25 Gość Wydarzeń
20.05 Kuchnia

21.05 Avengers: Czas Ultrona - film sci - fi, USA, 2015, reż. Joss Whedon, wyk. Robert Downey Jr, Chris Hemsworth, Mark Ruffalo, Chris Evans - Kiedy Tony Stark próbuje wskrzesić dawno zapomniany program utrzymania światowego pokoju, sytuacja niespodziewanie się komplikuje. Na scenę wkracza mroczny Ultron ze zbrodniczym planem zniszczenia całej planety. Los milionów niewinnych istnień spocznie w rękach najpotężniejszych bohaterów Ziemi z drużyny Mścicieli. Zostaną oni wystawieni na największą próbę pełną niełatwych sojuszy i niespodziewanych zwrotów akcji.
0.10 Life - thriller sci - fi, USA, 2017, reż. Daniel Espinosa, wyk. Jake Gyllenhaal, Hiroyuki Sanada, Ryan Reynolds, Rebecca Ferguson
2.20 Kabaretowa Ekstraklasa

TVN

5.10 Uwaga! - program interwencyjny
5.25 Ukryta prawda - program obyczajowy
6.25 Kuchenne rewolucje - program kulinarno - rozrywkowy
7.25 Rozenek cudnie chudnie - program lifestylowy
8.00 Dzień Dobry TVN - magazyn
11.30 Brzydula - serial
13.00 Brzydula - serial
13.30 Na Wspólnej Omnibus - serial
15.20 MasterChef - powrót najlepszych
16.50 Papiery na szczęście - serial
17.55 Zaplanuj długie życie
18.00 Kuchenne rewolucje - program kulinarno - rozrywkowy
19.00 Fakty, Sport, Pogoda
19.45 Uwaga! - program interwencyjny
20.00 Mam talent - program rozrywkowy

21.45 Kac Vegas w Bangkoku - komedia, USA 2011, reż. Todd Philips, wyk. Bradley Cooper, Ed Helms, Zach Galifianakis, Justin Bartha, Ken Jeong, Paul Giamatti, Mike Tyson
23.55 Planeta singli III - komedia romantyczna, Polska 2019, reż. Sam Akina, Michał Chaciński, wyk. Maciej Stuhr, Agnieszka Więdłocha, Bogusław Linda, Danuta Stenka, Maria Pakulnis, Piotr Głowacki, Weronika Książkiewicz, Tomasz Karolak
2.05 Kuchenne rewolucje - program kulinarno - rozrywkowy
3.10 Uwaga! - program interwencyjny
3.30 NOC Magii

SUPER POLSAT

6.05 Wydarzenia **6.45** SuperLudzie Extra **7.05** Psi patro **9.35** Psi patrol **10.00** Świat według Kiepskich **10.30** Świat według Kiepskich **11.00** SuperLudzie **11.30** Kopernik była kobietą **12.30** Nasz nowy dom **13.30** Nasz nowy dom **14.30** Dziennik cwaniaczka 2 - komedia, USA, 2011, reż. David Bowers, wyk. Zachary Gordon, Devon Bostick, Rachael Harris, Robert Capron **16.35** Jumanji: Przygoda w dżungli - film przygodowy, USA, 2017, reż. Jake Kasdan, wyk. Dwayne Johnson, Kevin Hart, Jack Black, Karen Gillan **19.00** Świat według Kiepskich **19.30** Świat według Kiepskich **20.00** Gala Babilon MMA 24 /Żyrardów **0.00** Piła 5 - horror, USA, Kanada, 2008, reż. David Hackl, wyk. Tobin Bell, Costas Mandylor, Scott Patterson, Betsy Russell **1.55** Polsat SuperHit Festiwal 2018 **4.00** Polacy za granicą **5.00** Na ratunek 112 **5.30** Na ratunek 112

TVP SPORT

8.55 Skoki Narciarskie - Skoki narciarskie - Letnie GP - Czajkowski **10.00** Niezwykłe historie Biało - Czerwonych - Beskidzkie Jastrzębie **10.25** Skoki Narciarskie - Skoki narciarskie - Letnie GP - Czajkowski **11.20** Stan futbolu **12.25** Piłka nożna - Ekstraliga kobiet, 5.kolejka. **14.25** Kolarstwo szosowe - Mistrzostwa Europy, Trentino **17.20** Piłka ręczna mężczyzn - PGNiG MMTS Kwidzyn - Sandra Spa Pogoń **19.20** Piłka nożna - PKO Ekstraklasa, 7.kolejka. Śląsk Wrocław - Legia Warszawa **19.55** Piłka nożna - PKO Ekstraklasa, 7.kolejka. Śląsk Wrocław - Legia Warszawa **21.55** Piłka nożna - PKO Ekstraklasa, 7.kolejka. Śląsk Wrocław - Legia Warszawa **22.20** Sportowy Wieczór **23.00** Darts - PŚ, Jena dz. 3 **1.10** Sporty walki - Kickboxing - Gala Enfusion 103 w Alkmaar **2.55** Boks - Gala Bokserska. Amir Khan vs. Lamont Peterson, USA

STOPKLATKA

6.00 Doktor Martin - serial **8.00** Komisarz Rex - serial **10.00** Hudson i Rex - serial **11.00** Czterej pancerni i pies cz. 3 - 4 - serial **13.35** U Pana Boga w ogródku - serial **15.35** Szeregowiec Benjamin - dramat, USA **17.50** Nigdy nie mów nigdy - komedia romantyczna **20.00** Zapowiedź - thriller sci - fi , **22.35** Watchmen. Strażnicy - film akcji, USA **1.50** Baby są jakieś inne - komediodramat, Polska **3.45** 1920 Bitwa Warszawska - dramat wojenny, Polska

TV 4

6.00 Flintstonowie **6.30** 102 minuty, które zmieniły Amerykę - film dok. **8.35** Galileo **10.45** A.X.L. - film przygodowy **12.50** Dzieci na tropie prawdy **13.00** STOP Drogówka **14.00** Policjantki i Policjanci **19.00** Galileo **20.00** Powrót do przyszłości - komedia sci - fi, USA, 1985, reż. Robert Zemeckis, wyk. Michael J. Fox, Christopher Lloyd, Crispin Glover, Lea Thompson **22.25** Sprawiedliwi - Wydział Kryminalny **0.35** Pamięć absolutna - film sci - fi

SOBOTA, 11.09

TVN 7

4.55 Szkoła - serial
6.00 Wiza na miłość
7.00 Timmy i przyjaciele - animacja
7.15 Ukryta prawda
10.20 Makłowicz w drodze
10.55 Hotel Paradise
13.55 Mamy to - serial
15.05 Beethoven IV - film familijny, USA 2001, reż. David M. Evans, wyk. Judge Reihold, Julia Sweeney, Joe Pichler, Michaela Gallo, Kaleigh Krish
17.00 Człowiek ze stali - film przygodowy, USA, Kanada/Wielka Brytania 2013, reż. Zack Snyder, wyk. Henry Cavill, Amy Adams, Michael Shannon, Diane Lane, Russell Crowe, Laurence Fishburne, Kevin Costner
20.00 Saga "Zmierzch": Zaćmienie - horror, USA 2010, reż. David Slade, wyk. Kristen Stewart, Robert Pattinson, Taylor Lautner, Billy Burke, Bryce Dallas Howard, Dakota Fanning
22.35 American Pie II - komedia, USA 2001, reż. James B. Rogers, wyk. Jason Biggs, Shannon Elizabeth, Alyson Hannigan, Chris Klein, Thomas Ian Nicholas, Natasha Lyonne, Tara Reid, Seann William Scott, Mena Suvari
0.50 Zbrodnie, które wstrząsnęły Ameryką
1.50 Druga strona medalu - talk show
2.30 NOC Magii

PULS

6.00 Castle - serial
7.00 Taki jest świat
8.00 Lombard: Życie pod zastaw - serial
10.00 Lombard: Życie pod zastaw - serial
12.00 Lombard: Życie pod zastaw - serial
14.00 Lombard: Życie pod zastaw - serial
16.00 Lombard: Życie pod zastaw - serial
18.00 Lombard: Życie pod zastaw - serial
20.00 Cudzoziemiec - film sensacyjny, Wielka Brytania, Chiny 2017, reż. Martin Campbell, wyk. Dermot Crowley, Jackie Chan, Orla Brady, Pierce Brosnan
22.10 Ostateczna rozgrywka - dramat sensacyjny, Wielka Brytania 2018, reż. Scott Mann, wyk. Dave Bautista, Martyn Ford, Pierce Brosnan, Ray Stevenson
0.10 Champion 2 - dramat sensacyjny, USA 2006, reż. Isaac Florentine, wyk. Ben Cross, Eli Danker, Michael Jai White, Scott Adkins
2.05 Castle - serial
3.00 Taki jest świat
3.55 Menu na miarę
4.35 Z archiwum policji
5.00 Dyżur
5.30 Dyżur

TRWAM

14.30 Przegląd Katolickiego Tygodnika "Niedziela" **14.35** Próba wiary. Święty Dyzma **15.25** Święty na każdy dzień **15.30** Wierzę w Boga **16.00** Informacje dnia **16.10** Prymas Stefan Wyszyński **16.50** 100 cudownych miejsc na świecie **17.00** Z Parlamentu Europejskiego **17.25** Święty na każdy dzień **17.30** Mocni Jego mocą **17.55** Poczet Wielkich Polaków **18.00** Anioł Pański **18.05** Informacje dnia **18.15** Rozmowy niedokończone **19.25** Powstanie Warszawskie **19.30** Manna z Nieba **19.45** Modlitwa z telefonicznym udziałem dzieci **20.00** Informacje dnia **20.20** Różaniec **20.50** Śladami historii **21.00** Apel Jasnogórski **21.20** Informacje dnia **21.40** Polski Punkt Widzenia **22.00** Misjonarze Afryki **22.30** Fryderyk Chopin i jego muzyka **23.00** Głos serca **23.45** 100 cudownych miejsc na świecie **23.55** Kolory Świętości

TTV

4.55 Najgorsze polskie tatuaże **5.40** Fachowcy **6.25** Express - informacje **6.40** DeFacto **7.35** Usterka **8.10** Usterka **8.40** Gogglebox. Przed telewizorem **9.45** Express - informacje **10.00** 10 zadań specjalnych Michela Morana **10.40** Królowe życia - serial **11.05** Królowe życia - serial **11.35** Bracia Collins biorą się do roboty **12.35** Nic do ukrycia **13.35** Usterka **14.05** Usterka **14.40** Gogglebox. Przed telewizorem **15.45** Express - informacje **16.05** Gogglebox. Przed telewizorem **16.55** Najgorsze polskie tatuaże **17.45** Express - informacje **18.05** Najgorsze polskie tatuaże **18.55** Walk the Line. Prosto do celu **19.45** Express - informacje **20.00** Królowe życia - serial **20.30** Królowe życia - serial **21.00** Królowe życia - serial **21.30** Królowe życia - serial **22.00** Damy i wieśniaczki. PL **23.00** Gogglebox. Przed telewizorem **1.00** Walk the Line. Prosto do celu

TV6

6.00 TOP 10 - Lista przebojów **7.05** Flintstonowie **8.35** Dzielna Mysz **8.55** Małe dzikusy - film przygodowy **11.00** Pierwsza miłość **14.55** Kochane pieniądze - serial **17.55** Wychodne mamusiek - komedia **20.00** Galileo **21.00** CSI: Kryminalne zagadki Nowego Jorku **23.00** Niezwyciężony - film sensacyjny, Rosja, 2007, reż. Oleg Pogodin, wyk. Władimir Jepifancew, Siergiej Astachow, Harry Borg **1.20** Dancing with the Stars. Taniec z Gwiazdami

NIEDZIELA, 12.09

TVN 7

4.55 Szkoła - serial
6.00 Wiza na miłość
7.00 Timmy i przyjaciele - animacja
7.15 Ukryta prawda
11.15 Hotel Paradise
12.15 Hotel Paradise
13.15 Papiery na szczęście
15.40 Flicka - film familijny, USA, Wielka Brytania 2006, reż. Michael Mayer, wyk. Tim McGraw, Maria Bello, Alison Lohman, Ryan Kwanten
17.45 Bliźniacy - komedia, USA 1988, reż. Ivan Reitman, wyk. Arnold Schwarzenegger, Danny DeVito, Kelly Preston, Chloe Webb, Bonnie Bartlett, Trey Wilson
20.00 Batman kontra Superman: Świt sprawiedliwości - film przygodowy, USA 2016, reż. Zack Snyder, wyk. Ben Affleck, Henry Cavill, Amy Adams, Jesse Eisenberg, Diane Lane, Laurence Fishburne, Jeremy Irons, Holly Hunter, Gal Gadot
23.15 Grindhouse: Planeta Terror - horror, USA, Meksyk 2007, reż. Robert Rodriguez, wyk. Rose McGowan, Freddy Rodriguez, Josh Brolin, Bruce Willis, Marley Shelton, Jeff Fahey, Michael Biehn
1.25 Zbrodnie, które wstrząsnęły Ameryką
2.25 Druga strona medalu - talk show
3.35 NOC Magii

PULS

6.00 Rodzinny interes - serial
7.55 Smokiem i mieczem - film przygodowy, Niemcy, Wielka Brytania, Luksemburg, USA 2004
9.50 Wyspa Nim - film familijny, USA 2008, reż. Jennifer Flackett, Mark Levin, wyk. Abigail Breslin, Gerard Butler, Jodie Foster, Michael Carman
11.50 Najpiękniejsze baśnie: Śpiąca królewna - baśń, Niemcy 2008
13.35 Najpiękniejsze baśnie: Kraina obfitości - baśń, Niemcy 2015
14.45 Król Artur - film przygodowy, USA, Wielka Brytania, Irlandia 2004
17.25 John Carter - film przygodowy, USA 2012, reż. Andrew Stanton, wyk. Lynn Collins, Mark Strong, Taylor Kitsch, Willem Dafoe
20.00 Transporter 3 - film sensacyjny, Francja 2008, reż. Olivier Megaton, wyk. Francois Berleand, Jason Statham, Natalya Rudakova, Robert Knepper
22.00 Niebezpieczna dzielnica - film sensacyjny, USA 2010, reż. David DeFalco, wyk. Dam Rob Van, Dave Bautista, Ja Rule, Ross Britz
23.45 Tylko jeden - film akcji, USA 2001, reż. James Wong, wyk. Carla Gugino, Delroy Lindo, Jason Statham, Jet Li
1.15 Dyżur
2.30 Taki jest świat
3.10 Na jedwabnym szlaku

TRWAM

11.20 Prymas Stefan Wyszyński **12.00** Uroczystość beatyfikacji **14.00** Wyszyński - historia **14.20** 100 cudownych miejsc na świecie **14.30** Koncert życzeń **15.00** Mała Nellie od Świętego Boga **15.30** Papież Franciszek na Słowacji **16.30** Papież Franciszek na Słowacji **17.00** Zostań Żołnierzem RP **17.15** Prawda a Historia **17.30** Nowa Ewangelizacja **17.55** Poczet Wielkich Polaków **18.00** Anioł Pański **18.05** Informacje dnia **18.15** Rozmowy niedokończone **19.25** Powstanie Warszawskie **19.30** Opowieści biblijne **20.00** Informacje dnia **20.20** Różaniec **20.50** Śladami historii **21.00** Apel Jasnogórski **21.20** Informacje dnia **21.40** Retrospekcja **21.45** Prymas Stefan Wyszyński **22.25** Powstanie Warszawskie **22.30** Wyszyński - historia **23.00** Jak my to widzimy - z daleka widać lepiej **23.30** Tam, gdzie Bóg płacze**10** Sanktuaria polskie

TVP 1

4.40 Klan (3837 - 3839) - telenowela
6.00 Słownik polsko@polski
6.25 wojsko - polskie.pl (168) - reportaż
6.55 Słowo na niedzielę - Prywatna wersja Boga
7.00 Msza Święta - Transmisja Mszy Świętej z Sanktuarium Bożego Miłosierdzia w Łagiewnikach
8.00 Tydzień
8.30 Zakochaj się w Polsce (223) - Sopot
9.05 Las bliżej nas (37) - magazyn
9.30 Weterynarze z sercem
10.05 Wyszyński - dobry kontakt w Niebie - film dok.
11.10 Między ziemią a niebem
12.00 Beatyfikacja kard. Stefana Wyszyńskiego i matki Elżbiety Róży Czackiej
15.00 Między ziemią a niebem
15.45 Z pamięci - Zofia Nałkowska - felieton
16.00 Komisarz Alex s.XVI (191) - Kibolskie porachunki - serial
17.00 Teleexpress, Pogoda
17.30 Ojciec Mateusz s.XXV (329) - Niespodzianka - serial
18.30 Jaka to melodia?
19.25 Sport
19.30 Wiadomości
20.05 Pogoda
20.15 Ten zwycięża kto miłuje - koncert z okazji beatyfikacji Kardynała Stefana Wyszyńskiego i matki Elżbiety Róży Czackiej
21.30 Jako w niebie, tak i w Komańczy - dokument
22.30 Widzieć w ciemności - film dok.
23.35 Film fabularny
1.35 USS Squalus zatonął - thriller, USA, reż. James Keach, wyk. Sam Neil, Shea Whigham, Emily Procter
3.10 Jaka to melodia?
3.55 Z pamięci - Zofia Nałkowska - felieton
4.00 Zakończenie dnia

TVP 2

5.55 Barwy szczęścia (2468) - serial
6.25 Barwy szczęścia (2469) - serial
7.00 M jak miłość (1596) - serial
7.55 Pytanie na śniadanie
11.05 Policzmy się dla Polski
11.15 Smaki świata - pośród mórz - magazyn kulinarny
11.45 The Voice of Poland s. XII - Przesłuchania w ciemno
14.00 Familiada - teleturniej
14.35 Koło fortuny - teleturniej
15.15 Szansa na sukces. Eurowizja Junior 2021 - Piosenki Pana Kleksa - widowisko muzyczne
16.15 Przyjaciele na zawsze (4) - Piotr Kupicha - program rozrywkowy
17.05 Wojciech Cejrowski - boso przez świat - Peru. Koka - Lajk!
18.00 Panorama, Pogoda
18.30 Na sygnale (321) - Szach mat - serial
18.55 Na sygnale (322) - Spisek - serial
19.20 Rodzinka.pl s.X (205) - Pogadajmy o facetach - serial
20.00 Postaw na milion s.XXIII (267) - teleturniej
20.55 Ponad wszystko - film obyczajowy, USA, reż. Stella Meghie, wyk. Amanda Stenberg, Nick Robinson, Anika Noni Rose
22.45 Kino bez granic - Sama przeciw wszystkim - film fabularny, USA, reż. John Madden, wyk. Jessica Chastain, John Lithgow
1.05 Giuseppe w Warszawie - komedia, Polska, reż. Stanisław Lenartowicz, wyk. Elżbieta Czyżewska, Antonio Cifariello, Zbigniew Cybulski, Jarema Stępowski, Aleksander Fogiel, Zdzisław Maklakiewicz
2.50 Mała matura 1947 - dramat, Polska, reż. Janusz Majewski, wyk. Adam Wróblewski, Antoni Królikowski, Artur Żmijewski, Agnieszka Michalska, Wiktor Zborowski
4.45 Zakończenie dnia

POLSAT

6.00 Nowy dzień z Polsat News
8.15 Gwiezdne wojny: Część II - Atak klonów - film sci - fi, USA, 2002, reż. George Lucas, wyk. Ewan McGregor, Natalie Portman, Samuel L. Jackson, Hayden Christensen
11.20 Toy Story 4 - film anim.
13.40 Ninja Warrior Polska
15.40 Koncert Fundacja Polsat
17.45 Nasz Nowy Dom
18.50 Wydarzenia, Sport, Pogoda
19.30 Państwo w Państwie
20.00 Kabaret na żywo. Młodzi i Moralni
22.10 Love Island. Wyspa miłości

23.25 Skarb narodów - film przygodowy, USA, 2004, reż. Jon Turteltaub, wyk. Nicolas Cage, Harvey Keitel, Jon Voight, Diane Kruger - Nicolas Cage w roli Benjamina Franklina Gatesa, którego rodzina zajmuje się od sześciu pokoleń poszukiwaniem największego w dziejach ludzkości skarbu zakonu Templariuszy, który podobno trafił do Ameryki i został ukryty przez Ojców Założycieli. Ben trafia na pewien trop - okazuje się, że mapa prowadząca do skarbu znajduje się (jako niewidzialny zapis) na odwrocie Deklaracji Niepodległości. Niestety w posiadanie tej informacji wchodzi także bardzo niebezpieczny człowiek, Ian Howe.
2.00 To już jest koniec - komedia, USA, 2013, reż. Seth Rogen, Evan Goldberg, wyk. James Franco, Jonah Hill, Seth Rogen, Jay Baruchel

TVN

4.55 Uwaga! - program interwencyjny
5.15 Ukryta prawda - program obyczajowy
6.15 Kuchenne rewolucje - program kulinarno - rozrywkowy
7.15 Nowa Maja w ogrodzie
7.45 Akademia ogrodnika
7.50 Zaplanuj długie życie
8.00 Dzień Dobry TVN - magazyn
11.30 Co za tydzień - magazyn
12.15 Receptura - serial
13.15 Top Model 10
14.50 Mam talent - program rozrywkowy
16.35 Mastercard OFF Camera 2021 - Gala wręczenia nagród
18.00 Ślub od pierwszego wejrzenia
19.00 Fakty, Sport, Pogoda
19.45 Uwaga! - program interwencyjny
20.00 MasterChef
21.30 Receptura - serial

22.30 Podatek od miłości - komedia romantyczna, Polska 2017, reż. Bartłomiej Ignaciuk, wyk. Aleksandra Domańska, Grzegorz Damięcki, Roma Gąsiorowska, Michal Czernecki, Anna Smołowik, Ewa Gawryluk, Zbigniew Zamachowski, Magdalena Różczka
0.45 Król Skorpion III: Odkupienie - film fantasy, USA 2012, reż. Roel Reiné, wyk. Victor Webster, Ron Perlman, Billy Zane, Bostin Christopher, Selina Lo Krystal Vee,
2.55 Uwaga! - program interwencyjny
3.15 NOC Magii

SUPER POLSAT

6.05 Wydarzenia **6.45** SuperLudzie Extra **7.05** Psi patrol **10.00** Kung Fu Panda: Tajemnice zwoju - film anim. **10.30** Kung Fu Panda: Sekrety Mistrzów - film anim. **11.00** Czilała z Beverly Hills 3 - film familijny **12.55** Ania z Zielonego Wzgórza, cz. 1 - 2 - film familijny, Kanada/USA, 1985 **17.10** Parasol bezpieczeństwa - komedia sensacyjna, USA, 2003 **19.00** Świat według Kiepskich **19.30** Świat według Kiepskich **20.00** Jumanji: Przygoda w dżungli - film przygodowy, USA, 2017, reż. Jake Kasdan, wyk. Dwayne Johnson, Kevin Hart, Jack Black, Karen Gillan **22.25** D Train - komediodramat, Wielka Brytania, USA, 2015, reż. Andrew Mogel, Jarrad Paul, wyk. Jack Black, James Marsden, Kathryn Hahn, Jeffrey Tambor **0.45** Kabaretowa Ekstraklasa **1.00** Gliniarze **2.00** Gliniarze **3.00** Gliniarze **4.00** Gliniarze **5.00** Na ratunek 112

TVP SPORT

6.25 Skoki Narciarskie - Skoki narciarskie - Letnie GP **8.15** Piłka nożna - Śląsk Wrocław - Legia Warszawa **10.25** Piłka ręczna kobiet - KPR Gminy Kobierzyce - EKS Start Elbląg **12.15** Piłka nożna - e - WinnerL 2.liga, 8.kolejka. Stal Rzeszów - Radunia Stężyca **13.20** Piłka nożna - e - WinnerL 2.liga, 8.kolejka. Stal Rzeszów - Radunia Stężyca **14.25** Kolarstwo szosowe - Mistrzostwa Europy, Trentino - wyścig elity mężczyzn **17.10** Niezwykłe historie Biało - Czerwonych - Leonid Teliga - reportaż **17.30** Piłka nożna - AMP futbol - Mistrzostwa Europy, Kraków. Polska - Ukraina **17.55** Piłka nożna - AMP futbol - Mistrzostwa Europy, Kraków. Polska - Ukraina **19.45** Lekkoatletyka - mityng World Athletics Continental Tour - ISTAF Berlin **21.45** Sportowy Wieczór **22.30** Darts - PŚ, Jena dz. 4 **0.40** Boks - Gala z Los Angeles - walka wieczoru

TTV

5.10 Usterka **5.50** 10 zadań specjalnych Michela Morana **6.25** Express - informacje **6.40** DeFacto **7.05** DeFacto **7.35** Nic do ukrycia **8.35** Bracia Collins biorą się do roboty **9.45** Express - informacje **10.05** Gogglebox. Przed telewizorem **11.10** Usterka **11.45** Najgorsze polskie tatuaże **12.30** Damy i wieśniaczki. PL **13.40** Królowe życia - serial **14.05** Królowe życia - serial **14.35** Gogglebox. Przed telewizorem **15.45** Express - informacje **16.05** Walk the Line. Prosto do celu **16.55** Walk the Line. Prosto do celu **17.45** Express - informacje **18.05** O tym się nie mówi **18.25** O tym się nie mówi **18.45** Królowe życia - serial **19.15** Królowe życia - serial **19.45** Express - informacje **20.05** Damy i wieśniaczki. PL **21.05** Gogglebox. Przed telewizorem **22.05** To tylko kilka dni **23.05** Nic do ukrycia **0.10** Królowe życia - serial **1.05** Najgorsze polskie tatuaże

STOPKLATKA

6.00 Doktor Martin - serial **8.00** Komisarz Rex - serial **10.00** Hudson i Rex - serial **11.00** Przygody Merlina - serial **13.50** Kacper - komedia familijna, USA **15.50** Przychodzi facet do lekarza - komedia, Belgia, Francja **18.15** Poirot: Słonie mają dobrą pamięć - film kryminalny **20.00** Straszny film - komedia, USA **21.45** Tajemnice Los Angeles - thriller kryminalny, USA **0.35** Solaris - dramat sci - fi, USA **2.20** Rewers - czarna komedia, Polska

TV 4

7.40 Tom i Jerry: Czarnoksiężnik z krainy Oz - film anim. **8.50** Powrót do przyszłości - komedia sci - fi **11.20** Galileo **13.25** Alvin i wiewiórki 3 - film familijny **15.05** Ści(ą)gany - komedia **17.00** Gwiazdy Kabaretu **18.00** STOP Drogówka **19.00** Galileo **20.00** Troje pod przykrywką **21.00** Czego pragną kobiety - komedia romantyczna, USA, 2000, reż. Nancy Meyers, wyk. Mel Gibson, Helen Hunt, Marisa Tomei, Alan Alda **23.45** Grudge: Klątwa 2 - horror

TV6

6.00 TOP 10 - Lista przebojów **7.05** Flintstonowie **8.45** Dzielna Mysz **9.00** Święty - serial **9.30** Święty - serial **11.20** Przetrwać w dziczy II: Serengeti - film przygodowy, Kanada, RPA, 2016, reż. Richard Boddington, wyk. Jeri Ryan, John Paul Ruttan, Ella Ballentine, Ashley Dowds **13.05** Dancing with the Stars. Taniec z Gwiazdami **15.00** Policjantki i Policjanci **20.00** Galileo **21.00** CSI: Kryminalne zagadki Nowego Jorku **23.00** Hawaje 5 - 0 **1.00** spadkobiercy

eprasa.pl 45b41e1b7b

Maratony Kresowe zadebiutowały w Krasnymstawie

KOLARSTWO Maratony Kresowe po raz pierwszy zawitały do Krasnegostawu. Okazją do tego był jubileusz 50-lecia najstarszego w Polsce święta chmielarzy i piwowarów. Miłośnicy dwóch kółek ścigali się na różnych dystansach. Świetnie w rywalizacji wypadli reprezentanci naszego regionu. Kilku z nich stanęło na krasnostawskim podium.

fot. Maratony Kresowe MTB

Krasnystaw zadebiutował na mapach Maratonów Kresowych i można śmiało powiedzieć, że był to debiut bardzo udany. Wyścig był niezwykle ciekawy i urozmaicony. Zawodnicy wystartowali z boisk treningowych Miejskiego

fot. Maratony Kresowe MTB

Ośrodka Sportu i Rekreacji, zlokalizowanych na nadrzecznych łąkach nad Wieprzem i Żółkiewką. Po krótkiej wizycie w centrum miasta uczestnicy rywalizacji pomknęli do lasu Namule. Z uwagi na liczne, solidne podjazdy i zjazdy, to właśnie tamten odcinek był najtrudniejszy do pokonania. Dodatkowy stopień trudności dołożyła aura. Intensywne deszcze, jakie spadły na Lubelszczyznę w dniach poprzedzających wyścig spowodowały, że na trasie pojawiło się sporo błota. Część zawodników przestraszyła się pogody (dzień, w którym odbyła się impreza, również zaczął się od mżawki) i zrezygnowała ze startu. A szkoda, bo później na niebie pojawiło się słońce. Sprawdziła się zatem maksyma, iż szczęście sprzyja odważnym. W krasnostawskich Maratonach Kresowych zawodnicy i zawodniczki ścigali się na różnych dystansach. Świetnie w zawodach wypadli reprezentanci naszego regionu, którzy zajęli kilka czołowych miejsc.

W głównym wyścigu na dystansie maratonu (56 km) zwyciężył **Konrad Panglisz** (UKS Wygoda Białystok). Kolejne lokaty zajęli dwaj reprezentanci GKK Peleton Okszów. Drugi na mecie był **Adam Mandziak** z Krasnegostawu, a trzeci **Łukasz Mróz** z Chełma. Wysoko, bo na piątej pozycji sklasyfikowany został **Adam Chachaj** z Krasnegostawu (GKK Peleton Okszów). Szóste miejsce zajął **Kamil Koszałka** (Krasnystaw), ósme **Krzysztof Grajczyk** z Chełma (GKK Peleton Okszów), dwunaste **Wiesław Wójtowicz** z Chełma (GKK Peleton Okszów), a osiemnaste **Łukasz Łukaszczyk** z Krasnegostawu.

Na dystansie półmaratonu

fot. Maratony Kresowe MTB

(37,4 km) najlepszy okazał się **Dawid Bojarczak** (Łapy/Milsport Team). Drugie miejsce wywalczył **Mikołaj Szeliga** (Suwałki), a trzecie **Wojciech Wójtowicz** (Puławy/Enea KS Energia Kozienice). Blisko podium był **Paweł Semeniuk** z Włodawy (GKK Peleton Okszów), który jako czwarty wjechał na linię mety. Dziesiąty w klasyfikacji był inny włodawianin **Jakub Grzywaczewski** (PKK Peleton Okszów). Z kolei dalsze miejsca zajęli: 20. **Jakub Rutkowski** (Chełm/PKK Peleton Okszów), 25. **Karol Kosacki** (Chełm/PKK Peleton Okszów), 29. **Jarosław Garda** (Chełm/PKK Peleton Okszów), 32. **Łukasz Amerek** (Krasnystaw), 33. **Krzysztof Paradowski** (Krasnystaw), 39. **Piotr Sulej** (Krasnystaw), 42. **Adam Rękas** (Żdżanne), 43. **Marcin Zembrzycki** (Chełm), 46. **Paweł Dudek** (Krasnystaw), 48. **Piotr Czemerys** (Siennica Nadolna), 51. **Marcin Dziedzic** (Krasnystaw), 54. **Mikołaj Rękas** (Żdżanne), 56. **Jerzy Dąbrowski** (Chełm/Dom-Mak Dąbrowski Jerzy Wytwórnia Makaronu Domowego), 59. **Maciej Majchrowicz** (Krasnystaw), 68. **Kamil Pasieczny** (Krasnystaw/Naganiacze Team), 69. **Krzysztof Zarębski** (Krasnystaw), 71. **Erwin Pasieczny** (Krasnystaw/Naganiacze Team), 72. **Kamil Słowik** (Chełm), 73. **Marcin Łukaszczyk** (Krasnystaw), 75. **Tomasz Niedziela** (Krasnystaw), 80. **Artur Kopeć** (Krasnystaw), 84. **Jarosław Pizoń** (Krasnystaw).

fot. Maratony Kresowe MTB

Wśród kobiet na tym samym dystansie szóste miejsce zajęła **Katarzyna Błaszczak** (Chełm/GKK Peleton Okszów), a siódma była **Elżbieta Wyczółkowska** (Wojsławice/Enea KS Energia Kozienice).

Reprezentanci naszego regionu dobrze wypadli także w wyścigu FIT na dystansie 16,2 km. Jako drugi do mety dotarł **Adam Wojciechowski** (Chełm/GKK Peleton Okszów), a tuż za nim był **Mikołaj Sadłowski** (Chełm/GKK Peleton Okszów). Piąte miejsce wywalczył **Olaf Szykuła** (Chełm), a szósty był **Szymon Stasiuk** (Żmudź). W pierwszej dziesiątce znaleźli się jeszcze: **Roman Niedziela** (Krasnystaw – 8. miejsce), **Sebastian Stasiuk** (Żmudź/GKK Peleton Okszów – 9. miejsce) i **Mateusz Przychodaj** (Krasnystaw/LTW Team – 10. miejsce). Kolejne

fot. Maratony Kresowe MTB

lokaty zajęli: 11. **Mateusz Michalski** (Chełm/GKK Peleton Okszów), 12. **Paweł Stasiuk** (Żmudź/GKK Peleton Okszów), 13. **Eryk Haratym** (Krasnystaw/LTW Team), 14. **Mateusz Kowalski** (Krasnystaw/LTW Team), 15. **Łukasz Przychodaj** (Krasnystaw/LTW Team).

Wśród kobiet podium wywalczyła **Beata Wójtowicz** (Chełm/GKK Peleton Okszów), która uplasowała się na trzeciej pozycji. Siódmą lokatę zajęła z kolei **Katarzyna Weremczuk** (Krasnystaw).

Również w rywalizacji Mini (7,7 km) oraz Makro (200-300 m) nie brakowało naszych młodych reprezentantów. W tym pierwszym wyścigu najwyżej sklasyfikowany został **Filip Misiec** (szóste miejsce/GKK Peleton Okszów). Dziewiąte miejsce zajął **Oliwier Bobruk** (Krasnystaw), dziesiąte **Jan Grondkowski** (Włodawa), dwunaste **Piotr Wolanin** (Chełm), a trzynaste **Tymon Dołhan** (Krasnystaw). Wśród dziewcząt zwyciężyła **Martyna Wolanin** (Chełm/AKK Chełm), zaś trzecia była **Oliwia Chachaj** (Krasnystaw). Z kolei w zmaganiach Makro ze zwycięstwa cieszyła się **Iga Wolanin** (Chełm/AKK Chełm), zaś na drugiej pozycji uplasował się **Kacper Pizoń** (Krasnystaw).

Warto podkreślić, że w tegorocznej edycji Maratonów Kresowych będzie prowadzona klasyfikacja dla zawodników i zawodniczek z województwa lubelskiego. Powalczą oni o Puchar Lubelszczyzny. Warunkiem jest uczestnictwo w pięciu wyścigach (do klasyfikacji będą wliczane trzy najlepsze wyniki). **TS**

Chełmianie w Ninja Warrior Polska!

CHEŁM Bracia bliźniacy Radosław i Mateusz Bierzanowscy będą reprezentować Chełm w popularnym telewizyjnym show Ninja Warrior Polska. Odcinek z ich udziałem zostanie wyemitowany w najbliższy wtorek o godzinie 20.05 na antenie Polsatu. Trzymamy kciuki za ich udany występ!

Ninja Warrior Polska to program telewizyjny typu reality show. Osoby, które biorą w nim udział, mierzą się z niezwykle wymagającymi torami przeszkód. Zmagania przeznaczone są nie tylko dla sportowców, ale także dla tych, którzy nie boją się wyzwań i chcieliby przeżyć fantastyczną przygodę. Główna nagroda to 150 tys. zł. W czwartej edycji wystąpią byli chełmscy zapaśnicy – bracia bliźniacy **Radosław** i **Mateusz Bierzanowscy**.

- Przez wiele lat z powodzeniem rywalizowaliśmy w zapasach, zawsze interesował nas sport i nigdy nie baliśmy się wyzwań, a tor Ninja Warrior jest niezwykle wymagający. Dlatego też zrodził się pomysł, aby wystartować w tym programie – mówi nam Radek. - Do tego wyzwania namówili nas koledzy z siłowni.

Otoczka programu oraz występ przed kamerami i liczną publicznością zrobiły na braciach z Chełma olbrzymie wrażenie. - Nie da się tego opowiedzieć. To trzeba po prostu przeżyć. Kiedy znajdowaliśmy się na torze, spory przypływ adrenaliny dawał się we znaki. Daliśmy z siebie wszystko. Jesteśmy zadowoleni ze swojego występu i mamy nadzieję, że nasi kibice też będą usatysfakcjonowani, oglądając nas w telewizji – podkreśla Radek.

Emisja odcinka Ninja Warrior z udziałem braci Bierzanowskich odbędzie się w najbliższy wtorek o godzinie 20.05 na antenie Polsatu. Chętni mogą obejrzeć to wydarzenie wspólnie z Radkiem i Mateuszem w specjalnej strefie kibica, która zostanie zorganizowana w Championie Sport Pub (w Chełmskim Parku Wodnym).

- Spotkajmy się o godz. 19.30. Weźmy ze sobą trąbki, transparenty i wszystko, co się przyda, aby dopingować. Zróbmy wielki hałas, a przy okazji dobrze się bawmy – zachęcają bracia Bierzanowscy.

Jak się okazuje, Radek i Mateusz nie będą jedynymi reprezentantami naszego regionu w programie Ninja Warrior. W jednym z odcinków wystąpi także **Iwona Petruk**, mieszkanka Strachosławia. O tym napiszemy szerzej w naszym tygodniku. **TS**

2269
NOWOŚĆ!!!
Sprawdzenie auta przed zakupem
- elementy, które były malowane
- geometrię i stan zawieszenia
- komputerowy odczyt usterek
- stan układu hamulcowego
Czynne całą dobę 24 h solidnie i szybko
MOTO-POL
Chełm, al. Przyjaźni 2
tel./fax (82) 565 50 30
GOODYEAR DUNLOP FULDA DEBICA

CHEŁM OPON SERWIS Baza
OPONY CAŁOROCZNE
82/565-18-95
CHEŁM
Dembowskiego 1/2
3323

2007
SAMOCHODOWE INSTALACJE GAZOWE
elcar
MONTAŻ - SERWIS • SPRZEDAŻ CZĘŚCI
KLIMATYZACJA AUTOELEKTRONIKA
Chełm, ul. Zawadówka 22
82 5602114, 503 156 879
elcar@auto-gaz.chelm.pl
SERWIS SYSTEMÓW HOLENDERSKICH
VIALLE LOVATO BRC LANDIRENZO AG

eprasa.pl 45b41e1b7b

Szczęśliwa trzynastka chełmskiego Cementu

ZAPASY Trzynaście medali i dwa puchary w klasyfikacji drużynowej to dorobek startu reprezentantów Cementu Gryfa Chełm w Mistrzostwach Zrzeszenia LZS w zapasach kobiet oraz w stylu klasycznym. Tegoroczne krajowe zmagania sportowców spod znaku LZS rozegrane zostały w Centralnym Ośrodku Sportu w Spale.

Po wakacyjnej przerwie, podczas której odbyły się zgrupowania szkoleniowe, najlepszą formę na matach w Spale w grupie kadetów (15-17 lat) zaprezentowali **Hubert Sidoruk** i **Filip Zając** (uczniowie Zespołu Szkół Technicznych w Chełmie). Obaj ze złotymi medalami stanęli na najwyższym stopniu podium. Srebrne krążki wywalczyli z kolei **Iwo Borowiec** i **Bartosz Kamiński** (uczniowie II Liceum Ogólnokształcącego w Chełmie).

W grupie młodzieżowców (powyżej 18 lat), z kompletem zwycięstw i złotym medalem do Chełma wrócił **Igor Shepetun** (student Państwowej Wyższej Szkoły Zawodowej). Na najniższym stopniu podium w tej kategorii wiekowej uplasowali się: **Piotr Lewandowski** (ZST w Chełmie), **Michał Biskupski** i **Karol Kamela** (obaj Zakład Doskonalenia Zawodowego w Chełmie). Tuż za podium – na piątym miejscu zawody ukończył **Kacper Guz** (I Liceum Ogólnokształcące w Chełmie).

W rywalizacji dziewcząt po złote medale sięgnęły: **Anastasia Padoshyk**, **Olha Padoshyk** i **Anastasia Lebiedieva** (wszystkie PWSZ w Chełmie), zaś srebro zdobyły **Monika Dadas** i **Danuta Lisiewicz** (obie Zespół Szkół Gastronomicznych i Hotelarskich w Chemie).

W punktacji drużynowej Cement Gryf nagrodzony został dwoma pucharami. Trener **Dariusz Kucharski** odebrał trofeum za zajęcie pierwszego miejsca w grupie młodzieżowej dziewcząt, zaś trener **Dariusz Jabłoński** stanął na drugim stopniu podium z pucharem za klasyfikację w kategorii wiekowej kadetów. Warto przy tym dodać, że w zestawieniu najlepszych województw w grupie młodzieżowej w zapasach kobiet zwyciężyło lubelskie.

TS

Egzamin zdali perfekcyjnie

KARATE 21 karateków uczestniczyło w dziewiątej edycji szkoleniowego seminarium IKO Polesie Camp, zorganizowanego przez Klub Karate Kyokushin Kanku w Chełmie. Zgrupowanie tradycyjnie odbyło się w Woli Uhruskiej.

Zajęcia prowadzili trenerzy sensei **Waldemar Kozioł** (3 dan) i sensei **Krzysztof Kozioł** (1 dan). Założenia treningowe dotyczyły doskonalenia technik kihon, ido geiko, kata oraz kumite. W trakcie seminarium shihan **Jacek Czerniec** (6 dan) przeprowadził egzamin na wyższe stopnie szkoleniowe kyu.

- Wszyscy reprezentanci naszego klubu zdali go bez większych problemów, co nas bardzo cieszy – mówi W. Kozioł.

Poza wyczerpującymi treningami nie zabrakło czasu na inne atrakcje. Seminarzyści odwiedzili m.in. Józefów, gdzie spotkali się z miejscową regionalistką. Były też kąpiele w zbiorniku „Pompka" oraz spływ kajakiem po starorzeczu Bugu. Po wbiegnięciu i zbiegnięciu ze „wzgórza odwagi" uczestnicy seminarium otrzymali certyfikaty, dyplomy i klubowe deski do „tameshiwari".

TS

Niespodzianka wisiała w powietrzu

PIŁKA NOŻNA Bug Hanna był bliski sprawienia sporej niespodzianki i wyeliminowania Startu Krasnystaw z rozgrywek Pucharu Polski. W rozegranym w środę meczu III rundy na szczeblu okręgu chełmskiego zespół z powiatu chełmskiego uległ wyżej notowanemu rywalowi dopiero po serii rzutów karnych.

Pierwotnie mecz pomiędzy Bugiem a Startem miał zostać rozegrany 25 sierpnia, ale po obfitych opadach deszczu boisko w Hannie zostało zalane i spotkanie musiało zostać przełożone. W środowej konfrontacji zdecydowanym faworytem byli piłkarze z Krasnegostawu, występujący na co dzień w lubelskiej Hummel IV Lidze. Trener **Marek Kwiecień** posłał do boju głównie zmienników, ale i oni poradzili sobie z wywalczeniem awansu do kolejnej rundy. Pierwszy kwadrans meczu był wyrównany, ale później zarysowała się olbrzymia przewaga Startu. Goście, pomimo wielu bardzo dobrych okazji do zmiany rezultatu, nie potrafili wpakować piłki do bramki Bugu. Męczarnie krasnostawian trwały przez cały regulaminowy czas gry. W samej końcówce o losach pojedynku mógł przesądzić **Mateusz Chwedoruk**, który miał tzw. piłkę meczową. Napastnik Bugu otrzymał dobre dośrodkowanie od **Pawła Wysokińskiego**, ale z najbliższej odległości, uderzając piłkę głową, trafił prosto w bramkarza. Ostatecznie wynik nie uległ zmianie i o awansie do kolejnej rundy przesądziły rzuty karne. W tym elemencie lepiej poradzili sobie krasnostawianie. W drugiej serii pomylił się **Miłosz Ciechan** (Start), zaś w czwartej kolejce „jedenastki" nie wykorzystał **Mateusz Trochimiuk** (Bug). Decydująca okazała się szósta seria, w której po stronie gości celnie przymierzył **Radosław Lenard**, zaś po stronie gospodarzy przestrzelił **Arkadiusz Jaworski**. Ostatecznie krasnostawianie zwyciężyli 5:4 i to oni zameldowali się w następnej rundzie pucharowych rozgrywek.

Bug Hanna – Start Krasnystaw 0:0 (0:0), 4:5 kar.

Bug: Żmudziński – Trochimiuk, Babkiewicz, Żakowski, Masztaleruk, Wysokiński, Mikulski, J. Jaworski, A. Jaworski, Onacki, Chwedoruk.

Start: Janiak – Chochrowski, Kraiko, Marcin Ciechan, Lenard, Piwko, K. Kowalski, Lando, Miłosz Ciechan, Łubkowski, Szponar. **TS**

Reprezentanci Tempa rywalizowali w Gliwicach

SIATKÓWKA Udanie dla młodych reprezentantów Uczniowskiego Klubu Sportowego Tempo Chełm zakończył się występ w 27. Finale Ogólnopolskich Mistrzostw w Minisiatkówce im. Marka Kisiela o Puchar KINDER Joy of moving. W rywalizacji, która w tym roku odbyła się w Arenie Gliwice, podopieczni Wojciecha Miszczuka i Romualda Juraka uplasowali się na czternastym miejscu w kraju w kategorii „czwórek". Zmagania rozegrano w dniach 26-28 sierpnia.

- To był najlepszy wynik spośród wszystkich drużyn z województwa lubelskiego, które wywalczyły awans do wielkiego finału w Gliwicach. W tym turnieju połączyliśmy siły z zawodnikami z Olimpu Opole Lubelskie i graliśmy w jednym teamie. Nasz zespół reprezentowali: **Marcel Forys**, **Wiktor Forys** i **Alan Kozik** z Tempa oraz **Szymon Fiuk** i **Filip Hermanowicz** z Olimpu – tłumaczy trener **Wojciech Miszczuk**.

O zwycięstwo w turnieju we wszystkich trzech kategoriach – dwójek, trójek i czwórek (chłopców i dziewcząt) rywalizowało ok. 180 ekip (mistrzowie i wicemistrzowie województw). Wśród nich była m.in. drużyna UKS Tempo Chełm/Olimp Opole Lubelskie, która w czerwcu odniosła triumf w finale wojewódzkim (te zmagania odbyły się w Opolu Lubelskim). W Gliwicach reprezentanci Tempa i Olimpu rozegrali jedenaście spotkań. Pięć z nich rozstrzygnęli na swoją korzyść, zajmując w końcowej klasyfikacji czternaste miejsce.

- Jest to dobry wynik, chociaż po ciuchu liczyliśmy na pierwszą ósemkę – mówi trener Miszczuk. - Gra we wspólnym teamie z zawodnikami Olimpu sprawdziła się nam już w grudniu ubiegłego roku. Inicjatywa połączenia sił wyszła z obydwu klubów. Wówczas wystąpiliśmy w silnie obsadzonym turnieju w Warszawie, gdzie zajęliśmy drugie miejsce – dodaje szkoleniowiec.

W swoich grach chełmsko-opolski zespół pokonał m.in. SMS Spartę AGH Kraków (2:1), Akademię Młodego Siatkarza z Opola (2:1) oraz Eneę Energetyk Poznań (2:1). Rywalizował również z takimi drużynami jak: Akademia Talentów Jastrzębski Węgiel (porażka 0:2) i UKS Iskra Warszawa (porażka 1:2).

Warto dodać, że reprezentant Tempa Marcel Forys, dzięki swojej znakomitej postawie w całym sezonie, został powołany do szerokiej kadry Polski U-13. **TS**

Szkolili się w Krasnobrodzie

KARATE Reprezentanci Chełmskiej Szkoły Karate Kyokushin Satori szlifowali swoją formę w Krasnobrodzie, na zgrupowaniu zorganizowanym przez Okręgowy Związek Karate w Lublinie. Zajęcia prowadzili: shihan **Jacek Czerniec**, shihan **Krzysztof Policha**, sensei **Bartłomiej Zakrzewski** i sensei **Ryszard Dżaman**.

- Przekazaliśmy młodym adeptom karate wiedzę i aktualne ciekawostki treningowe, poznane na IKO Poland Summer Camp w Lublinie – mówi Bartłomiej Zakrzewski, szkoleniowiec karateków z Satori.

W obozie wzięli udział także zawodnicy z innych ośrodków, m.in. z Zamościa, Międzyrzeca Podlaskiego, Czarnej Białostockiej oraz Lublina. **TS**

eprasa.pl 45b41e1b7b

Biało-zieloni ograli „Stalówkę”

PIŁKA NOŻNA W hitowym starciu 6. kolejki grupy czwartej III ligi rozegranym w sobotę na stadionie Miejskiego Ośrodka Sportu i Rekreacji w Chełmie miejscowa Chełmianka pokonała aspirującą do awansu Stal Stalową Wolę 2:0. Świetną robotę wykonał Ezana Kashay, który w drugiej połowie wywalczył rzut karny, zaś niedługo potem zaliczył świetną asystę przy golu Krystiana Wójcika.

W pierwszej połowie nieco dłużej przy piłce utrzymywali się przyjezdni. Goście nie potrafili jednak wykreować sobie ani jednej okazji, po której mogliby zdobyć gola. Dużo bliżej otwarcia wyniku byli chełmianie – dwukrotnie po uderzeniach **Krystiana Wójcika** (z rzutu wolnego oraz głową po dośrodkowaniu **Kacpra Wiatraka**) i raz po strzale głową **Ezany Kashaya**.

Szczęście uśmiechnęło się do Chełmianki zaraz po zmianie stron. W 52. minucie w polu karnym Stali faulowany był popularny „Izi” i sędzia wskazał na jedenasty metr. Rzut karny na gola zamienił **Łukasz Mazurek**. Biało-zieloni poszli za ciosem i w 61. minucie podwyższyli wynik. Świetnym prostopadłym podaniem do **Krystiana Wójcika** popisał się Kashay. Były gracz Górnika Łęczna, będąc w sytuacji sam na sam z golkiperem „Stalówki”, zachował spokój i posłał futbolówkę w długi róg bramki. Goście próbowali odrabiać straty, ale nie mogli złapać odpowiedniego rytmu. Ostatecznie wynik nie uległ już zmianie i podopieczni trenera **Tomasza Złomańczuka** zainkasowali kolejny komplet punktów w tegorocznym sezonie. Odpoczynku na regenerację nie będzie zbyt dużo, bo już w najbliższą środę Chełmianka rozegra kolejne ligowe spotkanie. Tego dnia biało-zieloni udadzą się do Sandomierza na starcie z miejscową Wisłą. Początek tej konfrontacji o godzinie 17.

Chełmianka Chełm – Stal Stalowa Wola 2:0 (0:0)

Bramki: Mazurek 53’ – kar., Wójcik 61’.

Chełmianka: Ciołek – Budzyński (69 Kanarek), Zbiciak, Mazurek, Wiatrak, Wołos, Bednara (75 Czułowski), Piekarski, Wójcik (66 Skoczylas), Myśliwiecki (75 Dziubiński), Kashay (66 Bonin).

Stal: Smyłek – Zięba (76 Klepacki), Khorolskyi, Persak, Olszewski, Duda, Wojtak (46 Kiełbasa), Radulj, Grober (76 Lebioda), Żelisko, Świderski.

Żółte kartki: Khorolskyi, Duda, Grober (S).

Sędziował: Adam Jamka (Kielce).

Wyniki pozostałych sobotnich spotkań 6. kolejki III ligi (gr. IV): Wisłoka Dębica – Podlasie Biała Podlaska 1:1, Podhale Nowy Targ – Wisła Sandomierz 5:2, ŁKS Łagów – Avia Świdnik 2:0, Cracovia II Kraków – Korona Rzeszów 3:1, Orlęta Radzyń Podlaski – Unia Tarnów 0:2, Siarka Tarnobrzeg – Wólczanka Wólka Pełkińska 3:0. **Mecze:** Sokół Sieniawa – KSZO 1929 Ostrowiec Świętokrzyski oraz Tomasovia Tomaszów Lubelski – Czarni Połaniec zakończyły się w niedzielę po oddaniu tego numeru do druku. **TS**

Tabela:			
1. Siarka Tarnobrzeg	6	18	18-4
2. ŁKS Łagów	6	15	16-6
3. Cracovia II Kraków	6	14	13-6
4. Orlęta Radzyń P.	6	11	9-3
5. Podhale Nowy T.	6	11	12-9
6. Korona Rzeszów	6	10	12-8
7. Stal Stalowa Wola	6	10	8-9
8. Wisłoka Dębica	6	9	16-12
9. Unia Tarnów	6	9	13-10
10. Chełmianka Chełm	**6**	**8**	**8-8**
11. Avia Świdnik	6	7	5-5
12. Czarni Połaniec	5	5	6-9
13. Tomasovia T. L.	5	4	10-11
14. Podlasie Biała P.	6	4	4-8
15. Wisła Sandomierz	6	3	7-20
16. KSZO 1929 O. Ś.	5	2	2-5
17. Sokół Sieniawa	5	1	5-18
18. Wólczanka Wólka P.	6	1	3-16

Arka szlifuje formę przed walką o awans

SIATKÓWKA Sezon II ligi siatkówki mężczyzn zbliża się wielkimi krokami. Zespół Arki Tempa Chełm, który w nadchodzących rozgrywkach będzie jednym z faworytów do wywalczenia awansu, intensywnie pracuje nad swoją formą.

W ostatnim czasie podopieczni trenera **Sławomira Czarneckiego** rozegrali wewnętrzny turniej siatkówki plażowej, którego zwycięzcami okazali się **Michał Piłat** i **Oleg Krikun**, nowo pozyskana gwiazda zespołu. Drugie miejsce zajęli **Błażej Czarnecki** i **Rafał Gosik**, zaś na trzeciej pozycji uplasował się duet: **Adam Olejniczek**/**Gabriel Wlaź**.

Od piątku do niedzieli, podczas specjalnego zgrupowania, siatkarze Arki wykonali tytaniczną pracę na obiektach sportowych Miejskiego Ośrodka Sportu i Rekreacji w Chełmie. Głównie pracowali nad siłą i wytrzymałością. W najbliższym czasie podopieczni trenera Czarneckiego będą szukali optymalnego ustawienia na zbliżające się spotkania ligowe. Przed inauguracją zmagań Arkowcy mają jeszcze w planach mocno obsadzony turniej, o którym więcej napiszemy w następnym numerze naszego tygodnika. Rozgrywki II ligi startują 2 października. Pierwszym rywalem drużyny z Chełma będzie Huragan Wołomin. Mecz ten zostanie rozegrany w miejskiej hali sportowej. **TS**

Kłos poległ w Zamościu

PIŁKA NOŻNA Nie tak wyobrażali sobie początek czwartoligowych rozgrywek piłkarze Kłosa Gminy Chełm. W sobotę podopieczni trenera Jana Konojackiego w swoim szóstym meczu tegorocznego sezonu doznali trzeciej porażki. Zespół z Rożdżałowa przegrał w delegacji z Hetmanem Zamość 0:4.

Po tym spotkaniu trener **Jan Konojacki** miał do swoich zawodników spore pretensje, zwłaszcza o odpowiednie mentalne nastawienie do rywala. Według szkoleniowca, większość jego graczy „przeszła obok meczu”. Tymczasem Hetman, który również zanotował ligowy falstart, był dużo lepszym zespołem i odniósł zasłużone zwycięstwo. Gospodarze wyszli na prowadzenie pod koniec pierwszej połowy, kiedy to do bramki przyjezdnych trafił **Przemysław Gałka**. Zaledwie pięć minut po zmianie stron ten sam zawodnik podwyższył na 2:0. Później na listę strzelców wpisał się **Mateusz Wójcik**, zaś wynik na 4:0 ustalił grający trener Hetmana **Michajło Kaznocha** (przejął zespół po odejściu **Władimira Geworkjana**). Przy stanie 1:0 dla zamościan drużyna Kłosa zaprzepaściła stuprocentową okazję do wyrównania. Czy to coś by dało? Trudno powiedzieć, bo goście popełniali w tym spotkaniu zbyt proste błędy, które spadkowicz z III ligi konsekwentnie wykorzystywał.

Hetman Zamość – Kłos Gmina Chełm 4:0 (1:0)

Bramki: Gałka 40’, 50’, Wójcik 61’, Kaznocha 69’.

Hetman: Ochal – Herda, Bator, Gierowski, Łapiński, Kaznocha, Dajos (82 Janicki), Sienkiewicz (75 Drobik), Wójcik (65 Maziarka), Miedźwiedź (75 Nowak), Gałka (82 Kozioł).

Kłos: Kozłowski – Jabłoński, E. Poznański (80 Gierczak), Rutkowski, Leśniak, K. Rak, Krawiec (46 J. Rak), Adamski (68 P. Poznański), Fornal, Drzewicki (65 Dąbrowski), Kuśmierz (46 Mazur).

Żółte kartki: Herda, Bator (H).

Sędziował: Jarosław Wieleba (Lublin).

W innym sobotnim spotkaniu grupy drugiej lubelskiej Hummel IV Ligi Stal Kraśnik rozgromiła przed własną publicznością Świdniczankę Świdnik 6:1. **TS**

Tabela IV ligi (gr. II):			
1. Stal Kraśnik	6	16	17-5
2. Granit Bychawa	5	13	18-6
3. Kryształ Werb.	5	12	16-5
4. Świdniczanka Ś.	6	8	10-13
5. Grom Różaniec	5	7	9-7
6. Gryf Gmina Z.	5	7	11-10
7. Huczwa Tyszowce	5	7	7-6
8. Igros Krasnobród	5	6	8-13
9. Kłos Gmina Chełm	**6**	**5**	**4-14**
10. Start Krasnystaw	**5**	**5**	**10-6**
11. Hetman Zamość	6	4	7-14
12. Brat Siennica N.	**5**	**0**	**6-24**

PIŁKARSKI KABARET W REJOWCU

Awaria busa, czy brak składu?

PIŁKA NOŻNA Zawodnicy Znicza Siennica Różana nie dojechali na mecz do oddalonego o ok. 15 km Rejowca, ponieważ, jak twierdzą, zepsuł im się bus. Gospodarze zaoferowali swoją pomoc i zaproponowali, że zupełnie za darmo przywiozą ich na spotkanie busem innej firmy przewozowej. Ci jednak nie wyrazili chęci. Ostatecznie zaplanowana konfrontacja została odwołana.

- Goście nie mieli składu i robili wszystko, aby sobotni pojedynek nie doszedł do skutku. Plotkowano o tym już w piątek wieczorem. Co zrobi z tym związek prowadzący rozgrywki? Zobaczymy. Mamy nadzieję, że władze odpowiednio podejdą do tego tematu i wyciągną konsekwencje wobec drużyny gości – mówi **Marcin Palonka**, kierownik Unii Rejowiec.

Spotkanie pomiędzy drużyną Unii a Zniczem Siennica Różana miało zostać rozegrane w sobotę o godzinie 10. Pół godziny przed pierwszym planowanym gwizdkiem zawodnicy zespołu gospodarzy rozpoczęli rozgrzewkę. Do tego czasu gości jeszcze nie było. Na boisku w Rejowcu pojawił się jedynie trener Znicza **Mirosław Basiński**.

- Mijały kolejne minuty, a gości nadal nie było. Od trenera Znicza dowiedzieliśmy się, że ponoć zepsuł się bus wiozący zawodników z Siennicy Różanej na mecz do nas – relacjonuje Palonka. - Już wtedy doskonale zdawaliśmy sobie sprawę, że rywale zrobią wszystko, aby spotkanie zostało odwołane i przełożone na inny termin. Nasze wątpliwości rozwiała wypowiedź trenera Znicza, który stwierdził, że busa drużynie gości jedzie naprawić... **Sławomir Kuźmicki**, przewodniczący wydziału gier chełmskiego oddziału Lubelskiego Związku Piłki Nożnej. Dla nas były to istne piłkarskie jaja – nie owija w bawełnę Palonka.

W tym samym czasie na stadion w Rejowcu przyjechały dwa busy (należące do jednej z firm przewozowych).

- Jeden z nich zabrał naszych młodzików na mecz do Fajsławic. Drugi przyjechał specjalnie na naszą prośbę. Zaoferowaliśmy bowiem gościom swoją pomoc. Zaproponowaliśmy, że nasz bus za darmo przywiezie zawodników Znicza na mecz do Rejowca. Tym bardziej że awaria miała ponoć miejsce w Siennicy Nadolnej, a więc zaledwie 12 km dalej. Nie stanowiło to dla nas żadnego problemu. Robiliśmy wszystko, aby spotkanie zostało rozegrane w ustalonym terminie – tłumaczy Palonka.

Niestety, trener drużyny goście nie wyraził takiej chęci. Ostatecznie sędziowie otrzymali od przewodniczącego Kuźmickiego telefon z informacją, że mecz się nie odbędzie.

- Nie naprawiałem żadnego busa, bo nie jestem mechanikiem. Po prostu jechałem z drużyną dziewcząt Niedźwiadka na zawody do Krasnegostawu i w Siennicy Nadolnej widziałem zepsutego busa. Kierowca próbował coś naprawiać – tłumaczy Kuźmicki. - Zobaczymy jakie dokumenty wpłyną do związku i jak wyjaśni tę sytuację drużyna gości. Wówczas zajmiemy odpowiednie stanowisko w tej sprawie – zapewnił Kuźmicki.

- W naszej ocenie, ewidentnie należy nam się walkower. Wysłaliśmy już do związku stosowne oświadczenie. Oferowaliśmy pomoc, wiedział o tym przewodniczący wydziału gier oraz wiedzieli o tym sędziowie. Naszym zdaniem Znicz miał problemy ze składem, bo gdyby było inaczej, zawodnicy tej drużyny spokojnie dotarliby na mecz. Tym bardziej że była wczesna godzina i można byłoby go rozegrać z opóźnieniem – tłumaczy Palonka. - Mamy nadzieję, że związek szczegółowo wyjaśni sprawę i wyciągnie odpowiednie konsekwencje – dodaje. **PG**

Sparta bez szans w starciu z Huraganem

PIŁKA NOŻNA Huragan Międzyrzec Podlaski przerwał dobrą passę Sparty Rejowiec Fabryczny, która w trzech ostatnich spotkaniach ligowych zgarnęła siedem oczek. W sobotniej konfrontacji, która odbyła się w ramach 6. kolejki lubelskiej Hummel IV Ligi (gr. I) podopieczni trenera Bartosza Bodysa ulegli rywalowi przed własną publicznością 0:3.

Goście objęli prowadzenie w 23. minucie. Po solowej akcji bramkarza Sparty strzałem zza pola karnego pokonał **Mariusz Chmielewski**. Trzeba przyznać, że przy tym golu bardzo pasywnie zachowali się trzej defensorzy drużyny gospodarzy, którzy mieli dużo czasu, aby doskoczyć do zawodnika Huraganu i przerwać akcję. Później nieco odważniej zaatakowali gracze Sparty, ale w atakach zespołu z Rejowca Fabrycznego brakowało wykończenia. Skromne prowadzenie gości utrzymało się do przerwy. Wydawało się, że po zmianie stron gospodarze jeszcze bardziej przycisną ekipę Huraganu. Tymczasem przyjezdni bardzo szybko zdobyli drugiego gola. W 54. minucie po dośrodkowaniu z rzutu rożnego piłkę do bramki Sparty po strzale głową skierował **Mateusz Konaszewski**. Od tego momentu gospodarze byli już tylko tłem dla zespołu z Międzyrzeca Podlaskiego, który w dalszej części meczu mógł zdobyć jeszcze kilka goli. Ostatecznie przyjezdni dołożyli jeszcze jedno trafienie, którego autorem był **Paweł Radziszewski**. Ten gol był okrasą całego spotkania. Zawodnik Huraganu zdecydował się na strzał z około 40 metrów i posłał futbolówkę w samo okienko bramki Sparty.

Sparta Rejowiec Fabryczny – Huragan Międzyrzec Podlaski 0:3 (0:1)

Bramki: Chmielewski 23’, Konaszewski 54’, Radziszewski 73’.

Sparta: Szewczak – Figura (25 Grzechnik, 70 Głowacki), Ponurek, Borówka, Martyn, Bujak, Kasperek (60 Kwiatosz), Pokrywka (55 Rutkowski), Wołos, Jasiński, Barabasz (60 Piatrenka).

Huragan: Czarnecki – Komar, Olszewski (67 Panasiuk), Konaszewski, Weręgowski (60 Grochowski), Goździołko (68 Sobolewski), H. Łukanowski, Radziszewski, Mikołajewski, Magier (60 Całka), Chmielewski.

Żółte kartki: Ponurek, Wołos (S) – Magier, Goździołko, Olszewski.

Sędziował: Hubert Chmura (Zamość).

W dwóch innych sobotnich spotkaniach grupy pierwszej lubelskiej Hummel IV Ligi rezerwy Górnika Łęczna pokonały Lewart Lubartów 3:2, zaś Orlęta Łuków uległy Lubliniance Lublin 0:2. **TS**

Tabela IV ligi (gr. I):			
1. Motor II Lublin	5	15	17-4
2. Lublinianka	6	15	15-2
3. Huragan Międz. P.	6	13	13-7
4. Opolanin Opole L.	5	8	6-9
5. Górnik II Łęczna	5	7	10-9
6. Sparta Rejowiec F.	**6**	**7**	**5-8**
7. Orlęta Łuków	5	6	10-10
8. Powiślak K.	5	6	9-14
9. Lewart Lubartów	6	6	7-8
10. POM Iskra P.	5	6	7-10
11. Włodawianka	**5**	**3**	**2-12**
12. Lutnia Piszczac	5	1	2-10

eprasa.pl 45b41e1b7b

OGŁOSZENIE O LICYTACJI NIERUCHOMOŚCI

Komornik Sądowy przy Sądzie Rejonowym w Chełmie Jacek Szymański na podstawie art. 953 kpc podaje do publicznej wiadomości, że: **w dniu 21.09.2021 r. o godz. 12:30 w w Sąd Rejonowy w Chełmie I Wydział Cywilny 22-100 Chełm, Aleja Żołnierzy I AWP 16, Chełm odbędzie się pierwsza licytacja prawa własności do nieruchomości - działka gruntu nr 155, 171, 257, 540, 549, 551, położonej: 22-135 Białopole, Strzelce, dla której Sąd Rejonowy Wydział Ksiąg Wieczystych prowadzi księgę wieczystą o numerze KW LU1C/00075570/4 (z wyłączeniem działki 575)** stanowiącej własność dłużników, na zasadzie wspólności ustawowej majątkowej małżeńskiej.

Przedmiotem licytacji jest nieruchomość gruntowa składająca się łącznie z sześciu działek:

- dz. nr 155 ark. 1 o pow. 0,5958 ha, częściowo teren upraw polowych oraz częściowo teren zagrożony wodą stuletnią (teren łąk),
- dz. nr 171 ark. 1 o pow. 0,9265 ha, częściowo teren upraw polowych oraz częściowo teren zagrożony wodą stuletnią (teren łąk),
- dz. nr 257 ark. 2 o pow. 0,3195 ha, teren zagrożony wodą stuletnią (teren łąk),
- dz. nr 540 ark. 3 o pow. 1,5180 ha, teren upraw polowych,
- dz. nr 549 ark. 3 o pow. 1,5425 ha, teren upraw polowych,
- dz. nr 551 ark. 3 o pow. 1,7410 ha, teren upraw polowych.

Działka niezabudowana nr 155 ark 1 o pow. 0,5958 ha położona w zachodniej części miejscowości Strzelce. Kształt działki regularny, wydłużony prostokąt. Konfiguracja terenu płaska. Dojazd drogą publiczną gruntową.

Suma oszacowania działki nr 155 wynosi 12 070,00 zł, zaś cena wywołania jest równa 3/4 sumy oszacowania i wynosi 9 052,50 zł.

Licytant przystępujący do przetargu powinien złożyć rękojmię w wysokości jednej dziesiątej sumy oszacowania, to jest 1 207,00 zł najpóźniej w dniu poprzedzającym przetarg. Rękojmia powinna być złożona w gotówce. Rękojmię można uiścić także na konto komornika:

Powszechna Kasa Oszczędności Bank Polski SA Oddział 1 w Lublinie 54 10203147 0000 8402 0074 7725 najpóźniej w dniu poprzedzającym przetarg.

Działka niezabudowana nr 171 ark. 1 o pow. 0,9265 ha położona w zachodniej części miejscowości Strzelce. Kształt działki regularny, wydłużony prostokąt. Konfiguracja terenu płaska. Dojazd drogą publiczną gruntową.

Suma oszacowania działki 171 wynosi 19 500,00 zł, zaś cena wywołania jest równa 3/4 sumy oszacowania i wynosi 14 625,00 zł.

Licytant przystępujący do przetargu powinien złożyć rękojmię w wysokości jednej dziesiątej sumy oszacowania, to jest 1 950,00 zł najpóźniej w dniu poprzedzającym przetarg. Rękojmia powinna być złożona w gotówce. Rękojmię można uiścić także na konto komornika:

Powszechna Kasa Oszczędności Bank Polski SA Oddział 1 w Lublinie 54 10203147 0000 8402 0074 7725 najpóźniej w dniu poprzedzającym przetarg.

Działka niezabudowana nr 257 ark. 2 o pow. 0,3195 ha położona w zachodniej części miejscowości Strzelce. Kształt działki regularny, prostokąt. Konfiguracja terenu płaska. Dojazd drogą gruntową wydzieloną geodezyjnie. Odległość do drogi publicznej asfaltowej wynosi 90 m.

Suma oszacowania działki 257 wynosi 2 970,00 zł, zaś cena wywołania jest równa 3/4 sumy oszacowania i wynosi 2 227,50 zł.

Licytant przystępujący do przetargu powinien złożyć rękojmię w wysokości jednej dziesiątej sumy oszacowania, to jest 297,00 zł najpóźniej w dniu poprzedzającym przetarg. Rękojmia powinna być złożona w gotówce. Rękojmię można uiścić także na konto komornika:

Powszechna Kasa Oszczędności Bank Polski SA Oddział 1 w Lublinie 54 10203147 0000 8402 0074 7725 najpóźniej w dniu poprzedzającym przetarg.

Działka niezabudowana nr 540 ark. 3 o pow. 1,5180ha położona we wschodniej części miejscowości Strzelce. Kształt działki regularny, prostokąt. Konfiguracja terenu płaska. Bezpośredni dojazd drogą publiczną utwardzoną prowizorycznie.

Suma oszacowania działki nr 540 wynosi 60 260,00 zł, zaś cena wywołania jest równa 3/4 sumy oszacowania i wynosi 45 195,00 zł.

Licytant przystępujący do przetargu powinien złożyć rękojmię w wysokości jednej dziesiątej sumy oszacowania, to jest 6 026,00 zł najpóźniej w dniu poprzedzającym przetarg. Rękojmia powinna być złożona w gotówce. Rękojmię można uiścić także na konto komornika:

Powszechna Kasa Oszczędności Bank Polski SA Oddział 1 w Lublinie 54 10203147 0000 8402 0074 7725 najpóźniej w dniu poprzedzającym przetarg.

Działka niezabudowana nr 549 ark. 3 o pow. 1,5425 ha położona we wschodniej części miejscowości Strzelce. Kształt działki regularny, prostokąt. Konfiguracja terenu płaska. Bezpośredni dojazd drogą publiczną gruntową.

Suma oszacowania działki nr 549 wynosi 61 240,00 zł, zaś cena wywołania jest równa 3/4 sumy oszacowania i wynosi 45 930,00 zł.

Licytant przystępujący do przetargu powinien złożyć rękojmię w wysokości jednej dziesiątej sumy oszacowania, to jest 6 124,00 zł najpóźniej w dniu poprzedzającym przetarg. Rękojmia powinna być złożona w gotówce. Rękojmię można uiścić także na konto komornika:

Powszechna Kasa Oszczędności Bank Polski SA Oddział 1 w Lublinie 54 10203147 0000 8402 0074 7725 najpóźniej w dniu poprzedzającym przetarg.

Działka niezabudowana nr 551 ark. 3 o pow. 1,7410ha położona we wschodniej części miejscowości Strzelce. Kształt działki regularny, prostokąt. Konfiguracja terenu płaska. Bezpośredni dojazd drogą publiczną utwardzoną prowizorycznie.

Suma oszacowania działki nr 551 wynosi 69 120,00 zł, zaś cena wywołania jest równa 3/4 sumy oszacowania i wynosi 51 840,00 zł.

Licytant przystępujący do przetargu powinien złożyć rękojmię w wysokości jednej dziesiątej sumy oszacowania, to jest 6 912,00 zł najpóźniej w dniu poprzedzającym przetarg. Rękojmia powinna być złożona w gotówce. Rękojmię można uiścić także na konto komornika:

Powszechna Kasa Oszczędności Bank Polski SA Oddział 1 w Lublinie 54 10203147 0000 8402 0074 7725 najpóźniej w dniu poprzedzającym przetarg.

Suma oszacowania prawa własności do nieruchomości - działka gruntu nr 155, 171, 257, 540, 549, 551, położonej: 22-135 Białopole, Strzelce, dla której Sąd Rejonowy Wydział Ksiąg Wieczystych prowadzi księgę wieczystą o numerze KW LU1C/00075570/4 (z wyłączeniem działki 575) stanowiącej własność dłużników, na zasadzie wspólności ustawowej majątkowej małżeńskiej wynosi 225 160,00 zł, zaś cena wywołania jest równa 3/4 sumy oszacowania i wynosi 168 870,00 zł.

Licytant przystępujący do przetargu powinien złożyć rękojmię w wysokości jednej dziesiątej sumy oszacowania, to jest 22 516,00 zł najpóźniej w dniu poprzedzającym przetarg. Rękojmia powinna być złożona w gotówce. Rękojmię można uiścić także na konto depozytowe sądu najpóźniej w dniu poprzedzającym przetarg.

Zgodnie z przepisem art. 976 §1 kpc w przetargu nie mogą uczestniczyć osoby, które mogą nabyć nieruchomość tylko za zezwoleniem organu państwowego, a zezwolenia tego nie przedstawiły oraz inne osoby wymienione w tym artykule.

W ciągu dwóch ostatnich tygodni przed licytacją wolno oglądać nieruchomość w dni powszednie od godz. do godz. oraz przeglądać w Sądzie Rejonowym w Chełmie przy Chełm, Aleja Żołnierzy I AWP 16 w pok. odpis protokołu oszacowania nieruchomości, operat szacunkowy biegłego sądowego, wypis z rejestru gruntów wraz z mapką z akt postępowania egzekucyjnego.

Prawa osób trzecich nie będą przeszkodą do licytacji i przysądzenia własności na rzecz nabywcy bez zastrzeżeń, jeżeli osoby te przed rozpoczęciem przetargu nie złożą dowodu, że wniosły powództwo o zwolnienie nieruchomości lub przedmiotów razem z nią zajętych od egzekucji i uzyskały w tym zakresie orzeczenie wstrzymujące egzekucję.

Użytkowanie, służebności i prawa dożywotnika, jeżeli nie są ujawnione w księdze wieczystej lub przez złożenie dokumentu do zbioru dokumentów i nie zostaną zgłoszone najpóźniej na trzy dni przed rozpoczęciem licytacji, nie będą uwzględnione w dalszym toku egzekucji i wygasną z chwilą uprawomocnienia się postanowienia o przysądzeniu własności.

Nagrody za wieńce i chleb

GM. DOROHUSK Dziesięć wieńców dożynkowych konkurowało o miano tego najładniejszego. Do konkursu na tradycyjny chleb wiejski zgłoszono natomiast 16 wypieków.

Wieńce oceniała komisja w składzie: **Małgorzata Wierzbicka,** nauczycielka plastyki w Zespole Szkolno-Przedszkolnym w Dorohusku, lokalna twórczyni i malarka, **Ryszard Suszyński**, kierownik Ośrodka Edukacyjno-Muzealnego w Brzeźnie Zespołu Lubelskich Parków Krajobrazowych oraz

fot. Renata Borkowska-Stopa

Paweł Andruszewski, podleśniczy z Leśnictwa Ostrowy w gminie Dorohusk. Wybór był naprawdę trudny, bo wszystkie były piękne i wyplatane z sercem. Jurorzy uznali, że ten najładniejszy wykonało KGW w Turce. Drugie miejsce zajął wieniec wykonany przez KGW „Ale Babki" w Dorohusku, a trzecie miejsce zdobyło KGW w Brzeźnie.

Wykonawcom pozostałych wieńców przyznano wyróżnienia. Otrzymały je koła gospodyń wiejskich w Okopach-Kolonii, Barbarówce, Michałówce, Ostrowie, Wólce Okopskiej oraz zespoły „Nadbużański Klon Zielony" i „Teosinki".

Chleby, wypieczone z tegorocznej mąki, oceniała komisja, którą tworzyli: **Agata Radzęciak,** radna Rady Powiatu Chełmskiego, **Barbara Koguciuk,** radna Rady Gminy Dorohusk, **Emilia Bartyś,** przewodnicząca Koła Gminnego Polskiego Związku Emerytów, Rencistów i Inwalidów w Dorohusku oraz **Michał Kasprzak,** prezes Gminnego Koła Strzeleckiego "Invictus". Najlepszy tradycyjny chleb wiejski wypiekła **Irena Iwańczuk** z Michałówki. Drugie miejsce zdobył **Jerzy Szymanko** reprezentujący KGW w Okopach -Kolonii, a trzecie – **Maria Koniuszewska** z Brzeźna.

Wyróżnienia otrzymali: **Agnieszka Kulińska**, **Krzysztofa Garbacka**, **Bożena Gałecka**, **Barbara Mękal**, **Eugenia Prządkiewicz**, **Agnieszka Józaczuk**, **Stanisława Soroczyńska**, **Anna Podlipna**, **Justyna Iwańczuk**, **Małgorzata Hajduk**, **Małgorzata Malinowska**, **Katarzyna Dziurian**, **Justyna Łacińska**.

Część artystyczną przygotowali: zespoły „Nadbużański Klon Zielony" z Zanowinia i „Ale Babki z Kapelą Męską" z Dorohuska oraz **Kalina Stopa**. Była oczywiście msza św. w intencji rolników, którą odprawił ks. **Witold Gąciarz**, proboszcz miejscowej parafii. Kazanie wygłosił natomiast ks. **Jerzy Krawczyk**, moderator diecezjalny Ruchu Światło – Życie Archidiecezji Lubelskiej. Wójt **Wojciech Sawa** podziękował z kolei za obfite zbiory, a rolnikom za ich trud.

szer

Dziękowali nie tylko za plony

GM. REJOWIEC Mieszkańcy gminy spotkali się w ostatnią niedzielę sierpnia, by podziękować rolnikom za ich pracę i tegoroczne plony. Impreza, w porównaniu do lat ubiegłych, miała skromniejszy charakter, ale jak zwykle było uroczyście i tradycyjnie.

- Nasza gmina jest gminą rolniczą. Dożynki to podtrzymanie tradycji, w której wieś odgrywa olbrzymią rolę – mówi **Tadeusz Górski**, burmistrz Rejowca.

Święto plonów rozpoczęła msza święta koncelebrowana przez ks. **Jacka Jaubca**, proboszcza parafii pw. św. Jozafata w Rejowcu w asyście księży: **ks. Michała Szadziuka** i ks. **Pawła Klępki** z parafii pw. św. Franciszka Ksawerego w Krasnymstawie.

Podczas mszy poświęcone zostały wieńce dożynkowe przygotowane przez sołectwa: Rybie, Leonów, Zagrody, Wólka Rejowiecka, Kobyle, Wereszcze Duże, Siedliszczki, Zyngierówka. Poświęcono również nowo zakupiony strażacki wóz bojowy.

Później przyszła pora na wręczenie nagród w dożynkowych konkursach. Najpiękniejsze wieńce wykonały sołectwa Rybie i Kobyle i one otrzymały ex aequo pierwsze miejsce. Drugą lokatę zdobyło sołectwo Zagrody, a trzecią Wólka Rejowiecka.

Były też wyróżnienia za witacze dożynkowe. Wybór tego najładniejszego był tak trudny, że przyznano 11 równorzędnych nagród. Otrzymały je sołectwa: Leonów, Kobyle, Rybie, Bańkowszczyzna, Hruszów, Siedliszczki, Czechów-Kąt, Niedziałowice, Wólka Rejowiecka, Rejowiec, Zagrody.

Rozstrzygnięty został też konkurs pod hasłem Moje Gospodarstwo Estetyczne i Bezpieczne. Pierwszą nagrodę zdobyła **Krystyna Sadowska** z Wereszcz Małych. Drugie miejsce przyznano ex aequo **Justynie Pietraś** z Hruszowa i **Magdalenie Oleksiejuk** ze wsi Bieniów.

Najpiękniejszy ogród w gminie Rejowiec ma **Marta Szemro** z Marysina. Drugą nagrodę zdobyli **Iwona** i **Krzysztof Buzowie** z Rybiego oraz **Ewa Psujek** z Rejowca, trzecią **Dominika Błaziak** z Hruszowa i **Danuta Kawałek** z Rejowca. Wyróżnienia za tradycyjne ogrody wiejskie przyznano **Janinie Zduńczuk** z Zyngierówki oraz **Celinie Makarewicz** z Wereszcz Małych.

Były też podziękowania dla: **Mariusza Cichosza**, kapelmistrza orkiestry dętej, za 10 lat pracy artystycznej; **Henryka Seredy**, członka kapeli Sami Swoi za 50 lat występów na scenie oraz **Zbigniewa Maciejewskiego**. Otrzymał on dyplom Zasłużony dla Powiatu Chełmskiego.

Po części oficjalnej burmistrz, w towarzystwie **Jolanty Popek** ze wsi Kobyle oraz **Waldemara Brzyszko** z Bańkowszczyzny – starostów tegorocznych dożynek, zaprosił zebranych na część artystyczną. A w niej wystąpiły: orkiestra dęta, wokaliści: **Kacper Bożek**, **Rafaella Terepora**, **Natalia Parada** i **Szymon Kulawiak**, kapela ludowa Sami Swoi, zespół Unisono, solistka **Małgorzata Sobstyl**, kapela ludowa Swojska Nuta, zespół śpiewaczy z gminy Rejowiec i zespół Z Woli Babki. A na zakończenie zespół Lazur.

Dobrej zabawie sprzyjało dobre jedzenie. W dożynkowym menu była strażacka grochówka oraz pyszności przygotowane przez Koła Gospodyń Wiejskich z Wólki Rejowieckiej, Zagród, Kobylego, Bańkowszczyzny, Rybiego, Wereszcz Małych, Zyngierówki. Swoje stoisko mieli również: LODR oddział Chełm, Koło Łowieckie Sokół, które przygotowało wspaniały myśliwski gulasz.

szer

eprasa.pl 45b41e1b7b

SPRZEDAŻ WĘGLA:
KOSTKA, ORZECH, EKOGROSZEK, GROSZEK
TEL. 696 880 671, 504 031 981
BIAŁOPOLE
ul. Żołnierzy I AWP 22A
6135

SKUP AUT
GOTÓWKA W 5 MIN.
ROCZNIKI 2010÷2020 BEZPŁATNA WYCENA
505 379 192
CHEŁM, UL. CHEMICZNA 11 B
6165

SŁAW BUD
USŁUGI OGÓLNOBUDOWLANE
USŁUGI MINIKOPARKĄ
WYSOKA JAKOŚĆ W ROZSĄDNEJ CENIE!
REMONTY MIESZKAŃ
PRACE WYKOŃCZENIOWE
USŁUGI GLAZURNICZE
ELEWACJE I WIELE INNYCH
510 730 741
6085

MOTORYZACJA

SAMOCHODY KUPNO

Skup aut: osobowe, busy, wszystkie marki, każdy stan. Tel. 727 563 368.

SAMOCHODY SPRZEDAŻ

Sprzedam. VW lupo 1,4, 16V, MPI, niebieski, klima, opłacony i sprawny, do poprawek, c. 2 300 zł. Tel. 577 967 757.

Sprzedam. Fiat cinquecento 1997 r., przebieg 110 tys., c. do uzg. Tel. 825 630 176.

Volvo s60, 2.4 diesel, 2002 r., niebieskie, opony, klima, tempomat, manual. Tel. 573 255 400.

SKUP JABŁEK CZARNEGO BZU
GORCZYCY, GROCHU WYKI, ITP
TADEX-POL
BIAŁOPOLE, ul. Żołnierzy I AWP 22a
TADEUSZ NOWACZEWSKI
510 399 131, 504 031 981
6136

Sprzedam. Suzuki kizashi, 2010 r., 2.4 benzyna, gaz, napęd na 4 koła, szyberdach, bezkluczykowe odpalanie, do lekkich poprawek lakierniczych. Tel. 720 797 169.

VW polo 1.9 tdi, kombi, 2001 r., klima, nowy rozrząd, stan dobry, c. 2 900 zł. Tel. 783 694 605.

Opel mokka, 1.4 benzyna, 2016 r., cosmo, manual, klima, tempomat, suv, czujniki, c. 51 900 zł. Tel. 786 879 777.

Opel corsa, 1.2 benzyna, 2010 r., 2 komplety kluczy, I właściciel, serwis, po gradobiciu, c. 10 900 zł. Tel. 786 879 777.

Ford focus, 1.6 benzyna, 2002 r., c. 1 700 zł. Tel. 691 042 464.

SCHODY, PODŁOGI, PARAPETY, BLATY, STOŁY,SZTACHETY, DESKI ELEWACYJNE, KANTÓWKI, LISTWY WYKOŃCZENIOWE
PRODUCENT tel.609 413 767, 82 563 74 62
4587

Renault trafic, 1.9 diesel, l2h1, 2008 r., manual, uszkodzone drzwi, słupek, sprowadzany, c. 13 900 zł. Tel. 786 879 777.

Dacia duster, 1.5 diesel, 2011 r., suv, manual, klima, alu, I właściciel, c. 16 900 zł. Tel. 786 879 777.

Opel corsa, 1.4 benzyna, 2018 r., manual, tempomat, wielof. kierownica, alufelgi, klima, c. 42 900 zł. Tel. 786 879 777.

Dacia duster, 1.6 b.g., 2017 r., klima, tempomat, wielofunkcyjna kierownica, c. 46 900 zł. Tel. 786 879 777.

Mercedes benz kompressor c-180, 2006 r., 184 000 km, stan bdb., c. 17 900 zł. Tel. 661 011 317.

Opel monterey 3.1 td, rama piaskowa, lakier oryginalny, stan idealny, c. 12 800 zł. Tel. 609 338 133.

Sprzedam. Passat b5, garażowany, kombi, 2000 r., 229 000 km. Tel. 506 802 362.

Opel astra III, 2001 r., czerwony, stan bdb., klimatyzacja, 1.2 benzyna, c. 3 400 zł. Tel. 511 499 968.

Opel vectra 1.8 b., zabytek, 1991 r., zarejstr., ubezp., bordo, garażowany. Tel. 502 858 956.

VW polo clasic, 1.6 benzyna, gaz, 1997 r., ford fiesta 1.3 benzyna, 1998 r. Tel. 504 021 786.

Mercedes E200 cdi. Tel. 732 808 900.

Skoda fabia kombi, 1.4 benzyna, 2003 r., hak, el. szyby, klima, c. 3 500 zł. Tel. 608 173 098.

VW golf kombi, 2.0 benzyna, gaz, 2000 r., klima, grzane siedzenia, zadbany, c. 8 300 zł. Tel. 603 448 267.

PIWNICE OGRODOWE
KOMORY GROBOWE ■ SZAMBA
4153
Sprzedaż
Transport
Montaż
Kompleksowe roboty ziemne
Komory grobowe
Piwnice ogrodowe typu „Loch"
Szamba
Zbiorniki 5, 10, 12, 15 tysięcy litrów
Produkt zastrzeżony
SYSTEM RATALNY
www.nor-kam.pl
tel. 604 258 380

MOTORYZACYJNE INNE

Garaże blaszaki i bramy garażowe. Tel. 607 526 377.

Sprzedam. Opony na lato, 175/65 R14, komplet, bieżnik 6 mm, c. 100 zł. Tel. 881 666 099.

Sprzedam. Reflektor przedni do passata b-5, pompa paliwa do VW, sprężyny do audi b-4, felgi stalowe, opony letnie, 185/55/15, 4 szt. Tel. 518 935 177.

NIERUCHOMOŚCI

DOMY

Sprzedam. Dom do remontu, 167 mkw., piwnica 60 mkw., garaż 67 mkw., działka 738 mkw., Sawin, c. 220 000 zł do negocjacji. Tel. 505 280 226.

Sprzedam. Dom nowy, 150 mkw., działka 800 mkw., Pokrówka, ul. Gminna 44 C, c. 495 000 zł. Tel. 883 278 471.

Sprzedam. Dom piętrowy, ul. Mościckiego, 130 mkw., 4,61 a, garaż, pilnie. Tel. 515 959 229.

Sprzedam. Dom 150 mkw., 2 garaże, działka 6 a, os. Dyrekcja, c. 475 000 zł. Tel. 507 965 691.

Sprzedam. Dom drewniany do przeniesienia, nowy, do wykończenia, adaptowany. Tel. 500 101 015.

MIESZKANIA

M-4, Rejowiec, 65 mkw., II p., spółdzielnia mieszkaniowa, księga wieczysta. Tel. 609 413 260.

Kupię mieszkanie do remontu. Zadzwoń i zapytaj. Tel. 669 707 262.

Wynajmę. Mieszkanie dla rodziny na rok od 1.09.2021 r., os. Słoneczne, 3 piętro, 63 mkw. 1200. Tel. 883 064 466.

Sprzedam. Kawalerka bezczynszowa, 30 mkw., centrum, 1 piętro, c. 160 000 zł. Tel. 697 497 817.

Sprzedam M-3, 52 mkw., w pobliżu przedszkole, szkoła, dużo zieleni, 4 piętro, ul. Wolności, Chełm, c. 210 000 zł. Tel. 608 815 415.

Kupię mieszkanie w Chełmie, może być do remontu, również zadłużone. Tel. 691 317 117.

Kupię. Ciepłe, ciche mieszkanie dla małżeństwa. Tel. 887 814 860.

Sprzedam. M-3, 52 mkw., parter, wspólnota, Chełm, os. Dyrekcja Górna. Tel. 600 235 247.

Sprzedam. Mieszkanie SKR w Białopolu, I p., 54 mkw., 2 pokoje, oraz działka 3,8 a. Tel. 504 567 251 .

Wynajmę. 2 pokoje, kuchnia, łazienka, umeblowane, dla emerytek lub pracujących, c. 300 zł plus opłaty. Tel. 510 142 473.

Wynajmę. Mieszkanie dla 3 osób uczących się lub pracujących, w bloku w Chełmie. Tel. 511 794 131.

Wynajmę. Kawalerka, 19 mkw., umeblowana, wspólnota, niski czynsz, III p., ul. Przemysłowa, Chełm. Tel. 604 597 333.

Wynajmę. Mieszkanie, 32 mkw., umeblowane, gaz, po remoncie, osobny pokój dla pań, c. 700 zł. Tel. 509 735 569.

Wynajmę. 2 pokoje, kuchnia, łazienka, 45 mkw., I p., umeblowane, ok. Carrefoura, dla pani pracującej. Tel. 609 023 164.

Wynajmę. Mieszkanie w Chełmie, ul. Kolejowa, 46 mkw., parter. Tel. 602 712 276.

ŚRODKI OCHRONY OSOBISTEJ
maseczki ochronne EN14683
od 0,19 groszy netto
Trzywarstwowa, chroni przed 98% zanieczyszczeń, które znajdują się w powietrzu.
maseczki ochronne KN95
od 1,40 zł netto
Bardzo szczelne, redukują efekt parowania w przypadku noszenia okularów.
płyny do dezynfekcji
od 41 zł netto/ 5l
Szeroki wybór płynów i preparatów do dezynfekcji różniących się składem, pojemnością, postacią i przeznaczeniem.
fartuchy ochronne
od 6,50 zł netto
Antystatyczne, lekkie i wytrzymałe. Zmniejszają ryzyko przeniesienia bakterii i zanieczyszczeń.
mini przyłbice
od 11,99 zł netto
Lekka i wygodna przyłbica ochronna na usta i nos, wielokrotnego użytku, mocowana za pomocą białych gumek za uszami.
kombinezony EN14126
od 27 zł netto
OFERTA DLA FIRM I INSTYTUCJI
ILOŚCI HURTOWE
Zamów teraz:
665 752 211
korona.produkty@gmail.com
5673

super tydzień chełmski
Ukazuje się na terenie powiatów: chełmskiego, krasnostawskiego i włodawskiego
Stosujemy Kodeks Dobrych Praktyk Wydawców Prasy
Redaguje zespół: Wanda Jaroszczuk (redaktor naczelna), Agnieszka Pastuszak-Maksim (z-ca redaktora naczelnego), Agnieszka Nowosad (sekretarz redakcji), Dorota Bezler, Tomasz Sąsiadek, Grzegorz Drozdalski, Marcin Petruk, Krystyna Szeremeta (korekta)
Sekretariat: Karolina Starzyńska
Wydanie online: Marcin Petruk
Grafika i DTP: Mateusz Gendek, Wojciech Kopczyński
Biuro Reklam i Ogłoszeń: Joanna Derkacz (kierownik), Renata Kasprzak, Anna Wyczyńska, Edyta Kusiak, Krzysztof Kwiatek
Redakcja/Biuro Reklam i Ogłoszeń: 22–100 Chełm, ul. Lubelska 31, tel./fax 82 565 27 05, e-mail: redakcja@supertydzien.pl, reklama@supertydzien.pl
Kolportaż: PressTrans tel. 604 494 479
Druk: Seregni Printing Group Sp. z o.o. ul. Matuszewska 14 hala B3. 03-876 Warszawa
Wydawca: Grupa Wydawnicza SŁOWO Sp. z o.o. 02-672 Warszawa, ul. Domaniewska 17/19/133

Redakcja nie odpowiada za treść reklam i ogłoszeń

eprasa.pl 45b41e1b7b

TOP-BUD
Dom pod klucz!
Posadzki (mixokretem)
Tynki (każdy rodzaj)
docieplenia (zewnętrzne, wewnętrzne)
wykończenie wnętrz
tel. 602 652 247
8732

NAPRAWY W DOMU
PRALKI · ZMYWARKI
CHŁODZIARKO–ZAMRAŻARKI
✓CHŁODNICTWO
✓KLIMATYZACJA
82 565 70 42
ZAKŁAD OBSŁUGI TECHNICZNEJ
Chełm, ul. Wieniawskiego 11a
1269

P.K.TRANS
KOMPLEKSOWE PRZEPROWADZKI
TRANSPORT
TEL: 500-152-192
1629

DIM
Chełm
660 926 400
SKUP KATALIZATORÓW
Czynne 24h/7 dni
GOTÓWKA OD RĘKI
4796

NAJTAŃSZE DREWNO OPAŁOWE I KOMINKOWE
GRAB, BRZOZA, OLCHA, DĄB
Szeroki wybór
Dowozimy
Zapraszamy na plac
TARTAK ZOLD WOOD, Rakołupy Duże tel. 513-303-650
5777

Wynajmę. Kawalerka, umeblowana, garaż, dla uczniów lub studentów, c. 650 zł plus opłaty. Tel. 607 169 832.

Sprzedam. Mieszkanie, parter, 45 mkw., 3 pokoje, ul. Wołyńska 3, CHSM. Tel. 507 982 778.

Sprzedam. 45 mkw., 2 pokoje, balkon, przy al. Żołnierzy I AWP, wspólnota, czynsz 310 zł. Tel. 506 807 474.

Sprzedam. Mieszkanie przy ul. Szymanowskiego, 2 pokoje, parter, po remoncie, CHSM. Tel. 515 959 229.

Sprzedam. Mieszkanie, przy ul. Wolności, 51 mkw., II p., 2 pokoje, balkon, nowe okna. Tel. 511 020 508.

Sprzedam. Kawalerka, ul. Grota Roweckiego, 32 mkw., balkon, gaz. Tel. 507 982 778.

Sprzedam. Kawalerka ul. Słowackiego, CHSM, 28 mkw., II p., czynsz 230 zł. Tel. 506 807 474.

Sprzedam. Kawalerka przy ul. Wieniawskiego, CHSM, 33 mkw., czynsz 250 zł. Tel. 502 225 587.

Sprzedam. Mieszkanie ul. Połaniecka, 2 pokoje, 50 mkw., czynsz 250 zł. Tel. 502 225 587.

Kupię mieszkanie do 300 000 zł, ulica dowolna, Chełm. Tel. 511 020 508.

Kupię mieszkanie do 300 000 zł, ulica dowolna, pilnie. Tel. 507 982 778.

Wynajmę. Mieszkanie, nieumeblowane, III p., os. Słoneczne, c. 1 000 zł. Tel. 609 413 329.

Sprzedam. M-4, os. Słoneczne, III p., z piwnicą, c. 290 000 zł. Tel. 609 413 329.

Wynajmę. Kawalerka, umeblowana, po remoncie, c. 800 zł plus kaucja i czynsz. Tel. 607 383 112.

Wynajmę. M-3, 50 mkw., umeblowane, c. 900 zł plus kaucja, czynsz. Tel. 609 743 864.

PIASEK budowlany
PIASEK do mixokreta
ZIEMIA ogrodowa
ŻWIRY budowlane
KRUSZYWA ogrodowe
KRUSZYWO drogowe
TRANSPORT WYWROTKAMI
• do 5 T • do 10 T • do 20 T • do 25 T
PPHU Szymański
Chełm, Kolejowa 45A
510 67 13 14
3810

Wynajmę. M-4, 60 mkw., os. Słoneczne, częściowo umeblowane, kaucja plus opłaty, c. 850 zł. Tel. 502 104 450.

Wynajmę. Mieszkanie: 2 pokoje, kuchnia, łazienka, w centrum Chełma, umeblowane. Tel. 724 544 289.

Sprzedam. Mieszkanie, 3 pokoje, 64 mkw., parter, Chełm, ul. Kolejowa 67 A, c. 260 000 zł. Tel. 501 370 591.

Wynajmę. Pokój dla osoby uczącej lub pracującej, spoza Chełma, dostęp do kuchni, lodówki, łazienki. Tel. 735 376 024.

Zamienię. M-2 - 34 mkw., I p., na M-3, parter lub I p. Tel. 515 721 814.

Sprzedam. Mieszkanie M-5, 70 mkw., 2 piętro, dobra lokalizacja. Tel. 502 103 908.

Wynajmę. 2 pokoje, kuchnia, łazienka, AGD, umeblowane, osobie pracującej. Tel. 667 808 688.

Wynajmę. Kawalerka - 29 mkw., ul. Sienkiewicza, c. 850 zł. Tel. 669 877 440.

Wynajmę. Kawalerka, 39 mkw., Dyrekcja Dolna, parter, wyposażona. Tel. 695 632 427.

Wynajmę pokoje dla mężczyzn: studentów, uczących się lub pracujących, mogą być obcokrajowcy. Mieszkanie umeblowane i samodzielne, internet i TV, bez opłat licznikowych, w Chełmie. Tel. 502 265 085.

Wynajmę mieszkanie w Chełmie, dwupoziomowe, w atrakcyjnej okolicy, częściowo umeblowane. Tel. 885 851 168.

LOKALE

Wynajmę. Lokal - 30 mkw., po zakładzie fryzjerskim, ul. Lwowska 45, wszystkie media, bardzo dobre warunki. Tel. 504 020 630.

Wynajmę. Lokal handlowo-magazynowy, 100-200 mkw., piwnica, Chełm, ul. Lwowska 13, Chrobry, c. 1 500 zł. Tel. 508 209 568.

Wynajmę. Oficyna, ogrzewanie gazowe, pokój, kuchnia, łazienka, c. 750 zł. Tel. 694 904 859.

DZIAŁKI

Sprzedam. Działki budowlane przy lesie Borek, Chełm, os. zamknięte, c. do uzg. Tel. 795 402 818.

Działka budowlana, uzbrojona, 15 arów, blisko centrum, 75 zł/mkw. Tel. 603 668 999

Kupię. Działka budowlana w Chełmie. Tel. 691 317 117.

Sprzedam. Działka rolna 1 ha, II kl., gm. Kraśniczyn, obręb Czajki. Tel. 502 383 323.

Sprzedam. Działka budowlano-rekreacyjna, 4200 mkw., ogrodzona, uzbrojona, centrum, Wyryki, c. 30 zł/mkw. Tel. 501 505 044.

Sprzedam. Las - 5,77 ha, łąka - 1,05 ha, Ksawerów, Puszcza. Tel. 665 010 672.

Sprzedam. Działka budowlana 13 a, media, kol. Żółtańce, dogodna lokalizacja, c. 85 000 zł. Tel. 507 965 691.

Sprzedam. Działka pod zabudowę, Józefin gm. Kamień, 54 a, c. 40 zł/mkw. Tel. 512 473 121.

Działka ogrodowa, 3 a, z domkiem z piwnicą, ogrodzona, drzewka, woda, ubikacja, c. do uzg. Tel. 515 281 045.

Sprzedam. Działka budowlana, 13 a, Kol. Żółtańce 78/9, c. 129 000 zł. Tel. 605 788 526.

NIERUCHOMOŚCI INNE

Las mieszany, 5,24 ha, 60 lat, Ujazdów, gm. Hańsk, c. 220 000 zł. Tel. 509 165 151.

Kupię garaż murowany w Chełmie. Tel. 605 657 046.

Przyjmę w dzierżawę grunty rolne. Gmina Leśniowice, Wojsławice oraz Żmudź. Tel. 507 723 504.

Sprzedam. Stawy rybne 48 ha - zasilane wodą ze źródeł plus 4 ha z zabudowaniami, Święcica. Tel. 692 273 532.

Sprzedam. Magazyn, hala, ul. Okszowska 41, 1 024 mkw., rampa, biuro, WC. Tel. 515 959 229.

Sprzedam garaż murowany, nowy, ul. Hrubieszowska 102, obok Auto-Gaz, ogrodzony zespół garaży, c. 36 500 zł. Tel. 508 209 568.

USŁUGI

Piaskowanie, dojazd do klienta. Tel. 501 606 240.

TYNKI - maszynowe, gipsowe, cementowo–wapienne. Tel. 506 396 999

MALOWANIE DACHÓW. Tel. 604 217 219.

MOTOSERWIS
KO-TOR Serwis
Paweł Kostrzanowski
Profesjonalny serwis motocyklowy
22-151 Nowosiółki Kolonia 43a
telefon: 788 213 681
pawelkostrzanowski@interia.pl

Naprawa, serwis motocykli, każdy typ, spawanie plastików. Tel. 788 213 681.

Specjalizujemy się w pracach na wysokościach oraz wynajmie podnośnika koszowego 15 m.
OFERUJEMY
▪ Mycie i malowanie dachów
▪ Mycie i odgrzybianie elewacji
▪ Mycie i impregnacja kostki brukowej
▪ Prace malarsko budowlane
▪ Wynajem podnośnika koszowego 15 m
▪ Wycinka drzew i pielęgnacja zieleni
▪ Montaże reklam
UP MAX
790 332 224
www.maxup.pl
kontakt@maxup.pl
6133

Kupię Twoje mieszkanie.
Kupuję mieszkanie do remontu.
Uzyskasz pewność natychmiastowej sprzedaży i terminowej zapłaty.
Oferta kupna będzie oparta o wartość rynkową Twojego mieszkania.
Brak dodatkowych kosztów. Tel. 669 707 262
6011

Serwis motocykli, diagnostyka komputerowa, naprawy główne i bieżące. Tel. 697 709 575.

Elewacje, tynki wewnętrzne, wykończenie wnętrz, docieplenie budynków, gładzie. Tel. 730 658 803.

Transport rzeczy, sprzątanie piwnic, działek, mieszkań. Tel. 788 213 681.

Chemia, matematyka, fizyka - korepetycje. Tel. 661 119 284.

Kopalnia piasku Okopy, oferuję piasek z transportem, tynkarski, budowlany, podsypkowy, do mixokreta, ziemia ogrodowa. Tel. 662 273 552.

Malowanie dachów. Tel. 516 964 592.

Tynkowanie, szpachlowanie, malowanie. Tel. 695 512 333.

Tynki cementowo-wapienne, glazura, remonty. Tel. 695 554 506.

ROLNICTWO

MASZYNY

Sprzedam. Przyczepa 3,5 t, rozrzutnik ruski, brony 5, pługi 3, opryskiwacz 300 l, c. 6 100 zł. Tel. 691 742 826.

Sprzedam. Sterownik do słomy i siana, stan bdb., c. 1 200 zł. Tel. 663 185 591.

Przyczepa 3,5 t ZAR, przyczepa z rozrzutnika 1 oś, pług, brony, opryskiwacz. Tel. 691 742 826.

Kupię ciągniki małe 4x4, prasę kostkującą, rolującą, siewnik, agregat ładowarki, kombajny, rozsiewacze, opryskiwacze. Tel. 574 651 542.

Kupię prasy kostkujące, rolujące, przyczepy trolla agregat, siewnik, glebogryzarkę, ciągniki 4x4. Tel. 503 643 162.

Sprzedam. Części do prasy Z224, podajnik kostek, wałek przekaźnika mocy, w belach, 120x130, c. 50 zł/szt. Tel. 609 093 356.

Sprzedam. Ursus C4011, C360 3p, przyczepa, wywrotka sztywna, sprzęt rolniczy. Tel. 601 826 604.

Sprzedam. Słoneczko zawieszane 4, stan dobry, c. 450 zł. Tel. 601 173 887.

Sprzedam. Śrutownik na kamienie, 50 cm średnicy, stan dobry, c. 380 zł. Tel. 601 173 887.

Sprzedam. Ciągnik c355/360, przyczepa D-45, wywrotka, pług „Unia" 3-skibowy, kultywator. Tel. 798 436 885.

Sprzedam. Śrutownik, rozrzutnik obornika, kierat. Tel. 787 498 304.

Sprzedam. Prasa Z224, owijarka samozaładowcza, agregat aktywny 2,7 m, talerzówka ciągana 3,6 m. Tel. 798 019 910.

Sprzedam. Pług 2, brony 4-polowe, kultywator orkan - 14 łap, głębosz ścierniskowy 8 łap, lejek. Tel. 798 019 910.

Rozrzutnik obornika, jednoosiowy, sprawny. Tel. 504 287 165.

Sprzedam. Wał posiewny - 3 m, fabryczny, ciągany, cambella, idealny. Tel. 504 287 165.

ZWIERZĘTA

Sprzedam. Gołębie, boki i szaryki, siwe i czerwone, górniaki, murzyny. Tel. 511 726 923.

Sprzedam. Krowa cielna, jałówki 6-miesięczne. Tel. 725 261 916.

Sprzedam. Klacz źrebna ze źróbką, 4 lata, w typie sokólskim, c. 17 000 zł. Tel. 605 788 526.

INNE

Skup łubinu, gryki, grochu. Tel. 607 781 627.

Sprzedam. Siano w belach, bez deszczu, w stodole, c. 50 zł/szt. Tel. 662 208 232.

Sprzedam. Siano w belach, cena 15 zł za 1 szt. Tel. 500 846 417.

PRACA

DAM PRACĘ

Stolarzy, murarzy, wykończeniowców. Praca za granicą. Darmowy przejazd i zakwaterowanie. TEL. 602 472 177

eprasa.pl 45b41e1b7b

Karina Szponar
885 851 179

PROFESJONALIŚCI W NIERUCHOMOŚCIACH

Chcesz SPRZEDAĆ lub KUPIĆ MIESZKANIE, DOM, a może DZIAŁKĘ?

ZRÓB TO Z NAMI!

PÓŁNOC NIERUCHOMOŚCI

Darmowa konsultacja na temat twojej nieruchomości

Zadzwoń aby dowiedzieć się więcej!

DOM WOLNOSTOJĄCY W CHEŁMIE
700 000 PLN

Dom parterowy z poddaszem o pow. 78,4 m2 na działce 1106 m2 - Dyrekcja Dolna. Na terenie działki znajduje się również budynek usługowy, murowany o powierzchni użytkowej 150 m2.

tel. 885 851 179

M-3 PRZY UL. KS. P. SKARGI
176 000 PLN

Mieszkanie o pow. 36,5 m2 - Dyrekcja Dolna. Mieszkanie wymaga odświeżenia, do zamieszkania od sierpnia. Wykończone w dobrym standardzie.

tel. 885 851 179

M-4 W KAMIENICY PRZY LUBELSKIEJ
~~300 000 PLN~~
275 000 PLN
OKAZJA! NIŻSZA CENA

Mieszkanie o pow. 81 m² przy ul. Lubelskiej na działce o pow. 3560 m². Mieszkanie po remoncie, usytuowane jest na parterze budynku.

tel. 885 851 179

M-4 NA WOLNOŚCI
240 000 PLN

Mieszkanie do własnej aranżacji o powierzchni 59,90 m² na 4 piętrze. Stan prawny lokalu jest uregulowany (odrębna własność, brak obciążeń).

tel. 885 851 179

DOM WOLNOSTOJĄCY - OSOWA, GM. HAŃSK
360 000 PLN

Zadbany dom parterowy z użytkowym poddaszem o pow. 56,3 m2 na działce o pow. 2300 m2. Na terenie działki znajduje się drewniany garaż z wiatą 30 m2.

tel. 885 851 179

UROCZY DOM W BYTYNIU - GM. WOLA UHRUSKA
295 000 PLN

Parterowy dom o powierzchni ok. 90 m² na działce o pow. 2 000 m². Na działce garaż i pomieszczenie gosp. Cena do negocjacji.

tel. 885 851 179

M-3 PRZY KOLEJOWEJ
~~255 000 PLN~~
249 000 PLN
OKAZJA! NIŻSZA CENA

Mieszkanie o pow. 46,32 m2 na 3 piętrze w bloku z 2000 r. Stan prawny uregulowany, bez obciążeń. Cena do neg.

tel. 885 851 179

DOM DO REMONTU Z DZIAŁKĄ NA OBRZEŻACH CHEŁMA
189 000 PLN

Dom parterowy, częściowo podpiwniczony ze strychem o pow. 53 m². Budynek składa się z 5 pomieszczeń i wymaga remontu.

tel. 885 851 179

MIESZKANIE BEZCZYNSZOWE HOLESZÓW, GM. HANNA
125 000 PLN

Mieszkanie 2 pokojowe o pow. 55,06 m2 na 1 piętrze. W 2020 r. przeszło generalny remont. Do mieszkania przynależy nieruchomość gruntowa.

tel. 885 851 179

DOM W CHEŁMIE
400 000 PLN

Dom o pow. użytkowej 150 mkw. w stanie surowym zamkniętym usytuowany na działce 461 mkw. Wszystkie media.

tel. 885 851 179

DOM DO REMONTU W DRYSZCZOWIE
~~235 000 PLN~~
195 000 PLN
OKAZJA! NIŻSZA CENA

Dom parterowy o pow. 80 m2 z budynkami gospodarczymi. Dom wymaga remontu. Cena do negocjacji.

tel. 885 851 179

DZIAŁKA BUDOWLANA UL. SOSNOWA W OKSZOWIE
250 000 PLN

Działka budowlana położona przy ul. Sosnowej. Media w drodze. Cena do negocjacji.

tel. 885 851 179

Praca w Niemczech - zwierzęta, wymagane doświadczenie, www.jobmariopol.pl Tel. 502 288 623

Zatrudnię pielęgniarkę, NZOZ Animed Żmudź, bliższe informację telefonicznie, 604 546 006. Tel. 600 331 945.

Zatrudnię pracownika fizycznego do wykonania wykopu pod kabel elektroenergetyczny, na terenie miasta Chełm, 697 270 063. Tel. 882 347 210.

Zlecę prace dekarskie solidnemu fachowcowi. Tel. 503 175 005.

SZUKAM PRACY

Szukam pracy. Cięcie drewna, wycinka krzaków, koszenie, malowanie, ostrzenie narzędzi, narzędzia własne, dojazd. Tel. 608 800 380.

Cięcie drewna, wycinka krzewów, obcinanie gałęzi, koszenie i inne prace. Narzędzia własne. Tel. 608 800 380.

Szukam pracy jako opiekunka do osoby starszej. Tel. 510 455 818.

Sprzątanie domów, posesji, piwnic, koszenie, malowanie. Tel. 608 109 567.

Szukam pracy w ośrodku kultury, mam duże doświadczenie. Tel. 781 393 047.

Murarz-cieśla szalunkowy na budowę prywatną z pomocnikiem lub bez, Chełm lub 10 km od Chełma. Tel. 505 598 846.

Sprzątanie, mycie okien. Tel. 733 083 782.

Pomogę w ogrodzie, grabienie, koszenie. Tel. 733 083 782.

Malarz podejmie pracę, także gładzie. Tel. 602 881 813.

40-latka po studiach pedagogicznych szuka pracy. Tel. 794 719 561.

Kierowca kat. B, BE, C, CE, D, DE, T. Tel. 609 925 778.

Informatyk, serwisant, z wyższym wykształceniem, wieloletnie doświadczenie, szuka pracy i zleceń. Tel. 570 701 051.

Sprzątanie, mycie okien. Tel. 796 912 600.

Opieka nad osobą starszą. Tel. 796 912 600.

DOM I OGRÓD

AGD/RTV

Sprzedam. Zmywarka Bosch, grzałka do wymiany, szer. 60 cm, srebrna, c. 200 zł. Tel. 785 462 775.

Sprzedam. Zmywarka, chłodziarka, podgrzewacz gazowy wody. Tel. 660 523 885.

Sprzedam. Nawigacja, brak map, ładowarka, uchwyt, stan bdb., c. 50 zł. Tel. 664 375 455.

Sprzedam. Lodówka Mińsk 16, w dobrym stanie, wys. 145 cm, c. 50 zł. Tel. 667 971 758.

Działki

tel. 885 851 179

Budowlane:		
Bazylany:	619 mkw	45 000 PLN
	1 954 mkw	98 000 PLN
Strupin Mały:	1 500 mkw	112 500 PLN
	2 000 mkw	150 000 PLN
	2 559 mkw	192 000 PLN
Rudka, gm. Chełm	2 727 mkw	135 000 PLN
Okuninka:	3 005 mkw	330 550 PLN
	1 000 mkw	110 000 PLN
Strupin Duży	1 570 mkw	110 000 PLN
Dobryłów	4,71 ha	111 000 PLN
Nowy Folwark	2 600 mkw	42 000 PLN
Okszów, ul. Sosnowa	3 719 mkw	250 000 PLN
Ignatów - Kolonia	2 200 mkw	69 000 PLN
Rolno-budowlane:		
Nowiny	2 800 mkw	140 000 PLN
Rudka, gm. Chełm	3 820 mkw	170 000 PLN
Siennica Różana	3 129 mkw	93 000 PLN
Putnowice Wielkie	1,963 ha	90 000 PLN
Wojsławice	1,59 ha	75 000 PLN
Inwestycyjne:		
Chełm, ul. Towarowa	0,524 ha	595 000 PLN
Chełm, ul. Partyzantów	0,53 ha	2 290 260 PLN
Strupin Mały	5 892 mkw	250 000 PLN

eprasa.pl 45b41e1b7b

Wszystkie ogłoszenia znajdziesz na stronie www.supertydzien.pl

KRAZ: 7098

Work Centre BIUROPRACY

PRACA W HOLANDII

- PRODUKCJA
- LOGISTYKA
- OGRODNICTWO
- ROLNICTWO

☎ 533 966 678 ☎ 533 111 037

WORK CENTRE sp. z o.o.
ul. Kościuszki 24/4, 22-600 Tomaszów Lubelski
www.workcentre.com.pl
5798

MEBLE

Oddam. Kanapa narożna, duża, rozkładana. Tel. 501 804 967.

Sprzedam. Łoże 2x1,5 m, stelaż, materac 20 cm, sosna barwiona na brąz, c. 1 600 zł. Tel. 534 084 071.

Sprzedam. Sofa dębowa, szafka RTV, stan bdb. Tel. 509 619 839.

OGRÓD

Sprzedam. Świerk srebrny pospolity, tuje szmaragd i brabant, sosna, juka, jodła. Tel. 511 275 733.

POZOSTAŁE

Sprzedam drzwi wejściowe z futryną 80 cm. Tel. 660 523 885.

Sprzedam. Kinkiety 2 szt., led, stan bdb., klosze, granat, c. 60 zł. Tel. 664 375 455.

ZDROWIE I URODA

Masz problem z alkoholem? Chcesz przestać pić? AA może Ci w tym pomóc. Tel. 518 757 967.

Sprzedam. Łóżko rehabilitacyjne, nieużywane, z materacem. Tel. 518 532 111.

BUDOWLANE

Sprzedam. Materiały ogrodzeń, słupki, siatka ocynkowana, powlekana, transport. Tel. 501 505 044.

Sprzedam. Okna drewniane: 150x120 cm, 120x90 cm - 14 szt., 90x90 cm - 10 szt. Tel. 531 888 499.

RÓŻNE

Skupujemy motocykle, antyki, starocie i pamiątki z PRL. Tel. 698 693 846.

Radia Unitra, ocalę od zniszczenia, przyjmę do swojej kolekcji, pasjonat. Tel. 887 814 860.

AGD, pralki, kuchenki, kosiarki, narzędzia elektryczne, złom, odbiorę bezpłatnie, Chełm i okolice. Tel. 504 530 399.

Sprzedam. Wirówka do bielizny, sieczkarnia ręczna, płużek, siewniczek, gorczyca, rusztowanie. Tel. 825 671 549.

Sprzedam. Bojler elektryczny 30 l, gazowy podgrzewacz wody „Junkers". Tel. 660 523 885.

Sprzedam. Stół kuchenny okrągły i prostokątny, przecinarka do metalu - samoróbka. Tel. 660 523 885.

Sprzedam drewno kominkowe i c.o. Tel. 607 803 931.

Sprzedam. Parasol ogrodowy piwny - c. 150 zł, chłodziarko-zamrażarka - c. 250 zł. Tel. 791 432 245.

Odbiorę złom stalowy, kolorowy itp., Chełm. Tel. 692 148 291.

Sprzedam. Wały uprawowo-posiewne „Cambridge", agregat ścierniskowy. Tel. 506 291 700.

Sprzedam. Przyczepa - 10 t, transporter do jabłek 6 m, widły hds, grunt 2,43 ha. Tel. 500 101 015.

Sprzedam. Wyposażenie sklepu spożywczego, krajalnice, szafki BHP, chłodnie, boksy kasowe, c. 1 500 zł. Tel. 508 209 568.

Mercedes vito, westfalka, kanapa, stolik, obrotowe siedzenia. Tel. 600 232 164.

SPRZEDAM INNE

Rowery damki, składaki, górale męskie. Tel. 515 710 661.

Drewno sosnowe, suche, drobne, krótko cięte, w dużych workach - 50 kg, na rozpałkę. Tel. 512 358 959.

Drewno opałowe, c.o., rozpałka, transport gratis. Tel. 602 237 285.

Drewno kominkowe i c.o., porąbane na życzenie klienta, poukładane, transport i rozładunek gratis, c. 130 zł/m3. Tel. 724 484 445.

Sprzedam. Drewno opałowe, kominkowe, rozpałkowe, transport. Tel. 504 860 159.

Piec „Krzaczek", 15 kW, używany, grzejniki żeliwne, bojler 100 l. Tel. 505 251 757.

Drewno sosnowe suche, drobne, krótko cięte, w dużych workach - 50 kg, na rozpałkę. Tel. 512 358 959.

Bojler elektryczny, grzejnik Purmo, suszarko-grzejnik. Tel. 660 523 885.

Grzejnik aluminiowy żeberkowy, suszarko-grzejnik łazienkowy. Tel. 660 523 885.

Wyprzedaż broni myśliwskiej. Tel. 692 317 098.

Oryginalne bajki Disneya dla dzieci, na płytach DVD, 40 szt., c. 1 zł/szt. Tel. 888 705 201.

Łóżko dla dziewczynki 160x80, z szufladą, motyw bajkowy plus materac, c. 200 zł. Tel. 785 462 775.

Tornister od I do III klasy, chłopięcy, zdjęcia prześlę na telefon, c. 60 zł. Tel. 504 364 830.

8 garniturów, 8 marynarek na 176 cm wzrostu, z bdb. materiału. Tel. 504 377 961.

Sprzedam. Grzejnik akumulacyjny Farel Polam, nieużywany. Tel. 504 377 961.

Skóry baranie ciemne i jasne, cielęce, wyprawione. Tel. 504 377 961.

Lornetka pryzmatyczna, artyleryjska, 7x45, z podziałką. Tel. 530 096 356.

Sprzedam agregat Honda SM 4500 CXS, nowy, moc 4,5-9,6 kW, cena do uzg. Tel. 536 941 386

Biurko, 2 fotele, komputer stacjonarny, rower górski, płyty winylowe, lornetki. Tel. 518 935 177.

Nowy aparat słuchowy, na gwarancji, z osprzętem, nieużywany. Tel. 825 631 529.

Piec c.o. z podajnikiem na ekogroszek, 20 kW, 2017 r., stan bdb. Tel. 790 891 134.

Piec SAS, bojler gazowy plus butla. Tel. 511 525 897.

Opony do przyczep HL, 1200/20 kostka. Tel. 694 550 048.

KUPIĘ INNE

Antyki, monety, militaria, znaczki, pocztówki, płyty, medale. Tel. 605 541 416.

Pilarki uszkodzone stihl, husqvarna, makita, kosy. Tel. 785 231 548.

Kupię. Antyki, monety, militaria, znaczki, pocztówki, płyty, medale. Tel. 605 541 416.

Śrutownik bijakowy bąk lub inny. Rozważę każdą propozycję. Tel. 790 287 128.

Antyki, artefakty, monety, odznaki, obrazy i inne starocia. Tel. 781 943 519.

Opracowanie książki Quo Vadis. Tel. 500 483 396.

KUPONY NA BEZPŁATNE OGŁOSZENIA DROBNE MOŻNA WRZUCAĆ DO SKRZYNEK:

REJOWIEC
- na byłym budynku Urzędu Gminy obok wejścia

WŁODAWA
- sklep „Slawex", Al. Jana Pawła II 23

KRASNYSTAW
- ul. Poniatowskiego 4C
- przy biurze TBS (naprzeciw „Stokrotki")

Siennica Różana
- sklep „Groszek"

Ruda Huta
- sklep „Gama"

CHEŁM
- przy wejściu do marketu „Stokrotka" na os. Zachód
- przy wejściu do „Carrefoura" na ścianie apteki
- na targowisku przy al. Piłsudskiego
- przy bramie wejściowej na targowisko przy al. Armii Krajowej
- przy wejściu do sklepu „Gazda" ul. Trubakowska
- na nowym targowisku przy placu Kupieckim (główne wejście)
- przy wjeździe na teren byłej składnicy wojskowej przy ul. Hrubieszowskiej
- przy wejściu do „Carrefoura" na ścianie apteki

SIEDLISZCZE
- klubokawiarnia „ZEBERKA", ul. Lubelska 33

LEŚNIOWICE
- Sklep Ren-Zbig Politówka 19b (naprzeciwko UG Leśniowice)

KAMIEŃ
- sklep „Gama"

ŻMUDŹ
- sklep „Lewiatan"

DOROHUSK
- na ogrodzeniu przy sklepie „Lewiatan"

BIAŁOPOLE
- sklep „Lewiatan"

Serdecznie zapraszamy!

UWAGA! Ogłoszenia o usługach są płatne i nie będą przyjmowane na kuponach.
Można je wykupić przez internet na stronie **www.supertydzien.pl** lub w **redakcji**

KUPON na bezpłatne ogłoszenie drobne

super tydzień chełmski

kategoria

MOTORYZACJA
- ☐ Samochody kupno
- ☐ Samochody sprzedaż
- ☐ Motocykle i quady
- ☐ Inne Motoryzacja

NIERUCHOMOŚCI
- ☐ Domy
- ☐ Mieszkania
- ☐ Lokale
- ☐ Działki
- ☐ Nieruchomości inne

DOM I OGRÓD
- ☐ AGD/RTV
- ☐ Meble
- ☐ Ogród
- ☐ Pozostałe

- ☐ **MATRYMONIALNE**
- ☐ **TURYSTYKA**
- ☐ **SPRZEDAM INNE**
- ☐ **KUPIĘ INNE**
- ☐ **RÓŻNE**

ROLNICTWO
- ☐ Maszyny
- ☐ Zwierzęta
- ☐ Inne

PRACA
- ☐ Dam pracę
- ☐ Szukam pracy

- ☐ **BUDOWLANE**
- ☐ **ZDROWIE I URODA**

treść (maksymalnie do 50 znaków)

cena: **telefon:**

Dane ogłoszeniodawcy (do wiadomości redakcji)

imię i nazwisko: .....

adres i telefon: .....

1 KUPON = 1 EMISJA

eprasa.pl 45b41e1b7b

SPONSOREM NAGRODY JEST
Fest food BOX
509 556 354

Rozwiązanie krzyżówki z numeru 35 (2021) brzmi: **„Noe wybrany przez Boga”**. Spośród wszystkich osób, które wysłały poprawne odpowiedzi, wybraliśmy pana **Krzysztofa Tymczyszyna.** Po odbiór nagrody zapraszamy w godz. 9–16 w terminie dwóch tygodni od momentu publikacji nazwiska zwycięzcy na łamach Super Tygodnia Chełmskiego. Warunkiem wzięcia udziału w konkursie jest przysłanie rozwiązania krzyżówki. Hasło wraz z kuponem należy dostarczyć do redakcji (w ciągu 5 dni od daty wydania) – pocztą, osobiście lub wrzucić do skrzynki ogłoszeniowej z logo Super Tygodnia. **Do wygrania talon na mega czekoladowe ciasto od Fest Food Box - 509 556 354.**

KRZYŻÓWKA
nr 36 (2021)

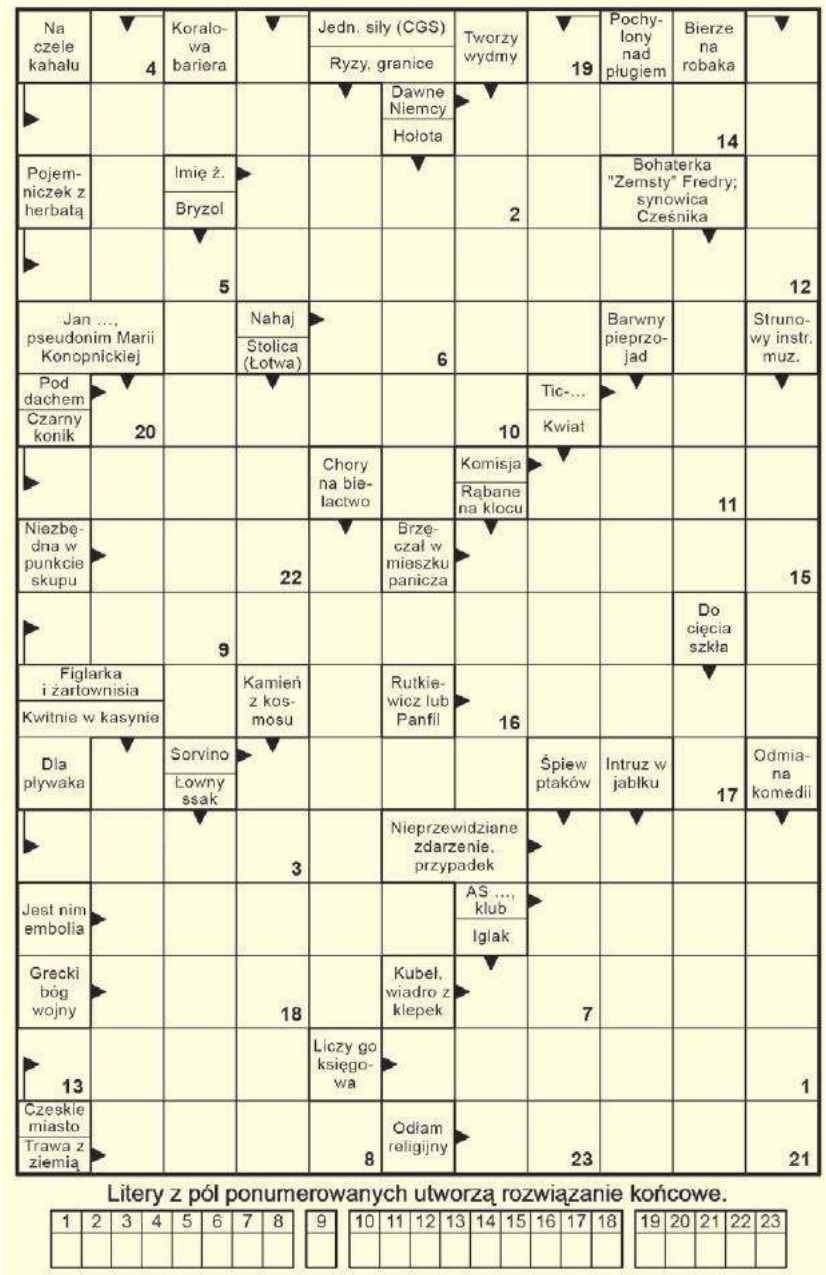

Litery z pól ponumerowanych utworzą rozwiązanie końcowe.

1	2	3	4	5	6	7	8	9	10	11	12	13	14	15	16	17	18	19	20	21	22	23

OFERTY DLA SAMOTNYCH SERC

656 Mariusz

Rencista szuka rencistki. Mam 40 lat, jestem kawalerem, nie poruszam się na wózku inwalidzkim. Mieszkam w Białej Podlaskiej w bloku z mamą i bratem. Nie piję i nie palę. Lubię czytać książki. Jestem osobą wierzącą. Od niedawna pracuję. Poszukuję dziewczyny w wieku 35 do 45 lat z Białej Podlaskiej. Jestem zainteresowany dziewczyną niepalącą.

616 Feliks

Jestem bezdzietnym wdowcem na emeryturze. Mam 80 lat i 170 cm wzrostu, nie mam nałogów. Lubię taniec, zwierzęta, spacery, prace domowe i czystość. Jestem człowiekiem miłym, szczerym, kulturalnym, zdecydowanym. Chciałbym poznać emerytkę lub rencistkę bez nałogów, mistrzynię kuchni. Chętnie z Chełma i z mieszkaniem. Pani może też pracować. Wiek i stan cywilny nie ma znaczenia. Jeżeli pani mieszka w Chełmie, to ja mogę zamieszkać u pani. Pani może mieć jedną córkę dorosłą. Świadkom Jehowy dziękuję.

665 Dariusz

Mam 34 lata. Jestem kawalerem, który ma własne mieszkanie oraz samochód. Mieszkam w Białej Podlaskiej. Posiadam wyższe wykształcenie. Pracuję na stałe. Poszukuję miłej pani w wieku od 28 do 34 lat, w celu zawarcia związku małżeńskiego opartego na miłości oraz szacunku. Proszę o przesłanie poważnych listów.

Potrzebujesz towarzystwa, miłości?

Przyślij do naszej redakcji swoją ofertę, napisz o swoich oczekiwaniach i pragnieniach.

List wyślij na adres redakcji. Każda oferta otrzyma swój numer kontaktowy, np: 001, 002. Nie będziemy podawać w gazetach nazwisk ani adresów osób składających oferty.

W liście w kilku słowach opowiedz o sobie: jak masz na imię, w jakim jesteś wieku, gdzie mieszkasz, jakie masz zainteresowania, dlaczego szukasz partnerki lub partnera i jakie masz wobec niego wymagania. Jeśli chcesz, możesz przysłać swoje zdjęcie, które uatrakcyjni ofertę.

Czytelnicy zainteresowani daną ofertą i osobą, powinni napisać do niej list, a do korespondencji dołączyć pustą kopertę ze znaczkiem pocztowym. Na pustej kopercie napisać numer oferty/osoby, do której mamy ten list odesłać. Redakcja będzie punktem kontaktowym dla osób, które zechcą się ze sobą poznać.

KUPON nr 36
Oferty dla samotnych
Aby oferta ukazała się w gazecie, należy dołączyć do niej oryginalny kupon z aktualnego numeru.

radio BonTon 104.90 FM CHEŁM
Marzysz o pracy w lokalnym radiu?
Uważasz, że masz radiowy głos?
Masz doświadczenie albo nie masz go wcale, ale czujesz, że radio to miejsce dla Ciebie?
Wyślij swoje CV na adres radio@bonton.chelm.pl

eprasa.pl 45b41e1b7b