★ 23 stacje telewizyjne ★ omówienia filmowe ★
telewidz

Raport TG: Blisko 13 mln zł na trzynaste pensje! STR 5

Nr 16 (1106)
22 kwietnia 2025 r., rok XXVI
ISSN 1641-7038
nr indeksu 27805X
cena 4,00 zł (VAT 5%)
www.twojglos.pl
Jesteśmy na Facebooku
TWÓJ GŁOS - gazeta powiatu ryckiego
9 771641 703001 16
Numer [illegible] dąży do 28 [illegible] 5 r.

TWÓJ Głos

100% lokalnych informacji!

GAZETA POWIATU RYCKIEGO

25 lat

Mamy dwóch nowych kanoników

STR 24

16-letni Szymon z dęblińskiego „lotnika"rozmawia z amerykańskimi astronautami STR 8

SĄD W RYKACH DO LIKWIDACJI?

Poseł Michał Krawczyk z Platformy Obywatelskiej zapewnia, że nikt nie myślał i nie myśli o likwidacji Sądu Rejonowego w Rykach. Czy na pewno?

2012 r.

ROMAN BYTNIEWSKI: - Dziękuję posłowi za tę zdecydowaną deklarację

DARIUSZ SZCZYGIELSKI: Lepiej dmuchać na zimne. Będziemy zbierać podpisy

STR 4

W NUMERZE:

GM. KŁOCZEW
37-latek zapłaci mandat za uszkodzenie zapory na rzece, którą zbudowały bobry STR 2

POWIAT
Podszywając się pod kupca i pracownika banku, przestępcy wyłudzili od 46-latki 38 tys. zł STR 2

GM. KŁOCZEW
Placówka Poczty Polskiej w Kłoczewie nadal działać będzie w budynku urzędu gminy STR 3

RYKI
19-letnia Lilia, uczennica ryckiego „Mechanika", łączy talent plastyczny z pasją do informatyki. Pochodząca z Białorusi dziewczyna marzy o polskim obywatelstwie STR 9

GM. STĘŻYCA
Zmartwychwstanie Jezusa Chrystusa w kościele św. Marcina w Stężycy STR 11

DĘBLIN
Festiwal Dziecięcej Piosenki Ludowej „Gaik" przyciągnął ponad 100 dzieci, które zaprezentowały piękno polskiej tradycji STR 12

Kto pomoże bocianom z Zielonego Kąta?

Ptaki gniazdują na słupie energetycznym, stwarzając zagrożenie dla siebie i mieszkańców. Społeczność apeluje o montaż platformy, by zapewnić bocianom bezpieczeństwo

STR 7

Rozszerza się płatna strefa

Dęblin rozszerza strefę płatnego parkowania, by ułatwić mieszkańcom centrum i osiedla Lotnisko dostęp do miejsc parkingowych STR 3

Gmina może przejąć dworzec, ale...

Część dworca PKP w Leopoldowie została rozebrana, ale mieszkańcy nie tracą nadziei na uratowanie ponad 100-letniego obiektu STR 6

eprasa.pl 45ba13dc52

KOMENTARZ

Czy obrona Sądu Rejonowego w Rykach musi być polityczną przepychanką?

Wiadomości o możliwych planach likwidacji Sądu Rejonowego w Rykach wywołały słuszny niepokój wśród mieszkańców. Starosta Dariusz Szczygielski i burmistrz Jarosław Żaczek zareagowali tak, jak powinni - szybko i zdecydowanie. Wysłali pisma do ministra sprawiedliwości, Krajowej Rady Sądownictwa oraz Sądu Okręgowego w Lublinie, a burmistrz Żaczek umówił się na spotkanie z prezes sądu. Działali na podstawie nieoficjalnych, ale niepokojących sygnałów, bo czekanie na oficjalne potwierdzenie mogłoby oznaczać, że na ratowanie sądu będzie za późno. Ich postawa zasługuje na uznanie.

Tymczasem słowa rzeczniczki Sądu Okręgowego w Lublinie, która potwierdziła wstępne rozmowy o przyszłości ryckiego sądu i nie wykluczyła jego likwidacji, tylko potwierdzają, że „coś jest na rzeczy". W takiej sytuacji bezczynność byłaby nieodpowiedzialna. Dlaczego więc zamiast wspólnego działania w obronie sądu obserwujemy polityczne przepychanki? Radni opozycyjni, zamiast połączyć siły z lokalnymi władzami, powtarzają za posłem Michałem Krawczykiem, że pogłoski o likwidacji to „nieprawdziwe informacje" i - co absurdalne - „rosyjska propaganda". Takie stwierdzenia padły na zwołanej przez parlamentarzystę konferencji prasowej przed gmachem ryckiego sądu. Czy wszyscy, którzy martwią się o przyszłość sądu, to według nich „ruskie onuce"? Takie insynuacje obrażają mieszkańców i zamieniają poważną sprawę w polityczny cyrk.

Smuci, że lokalna dyskusja o tak ważnej instytucji jak sąd jest sprowadzana do ogólnopolskiej wojny politycznej, gdzie zamiast argumentów liczy się tylko obrzucanie przeciwnika błotem. Kiedy polityk kłamie? Coraz częściej wtedy, gdy otwiera usta. Jeśli opozycja nie chce działać wspólnie ze starostą i burmistrzem, niech przynajmniej nie przeszkadza. Obrona Sądu Rejonowego w Rykach to nie czas na partyjne rozgrywki, ale na jedność w imię interesu mieszkańców. Milczenie i wspólna praca byłaby w tej sytuacji lepsza niż rzucanie oskarżeń, które niczemu nie służą.

Michał Gawryołek

Poszukuję świadków

Serafin Michał poszukuje świadków z 9 września 2007 roku. Sytuacja miała miejsce w dęblińskim szpitalu w województwie lubelskim. W szczególności apeluję do mężczyzny, który był ze mną na jednej sali i miał operację stopy. Jeżeli ktoś kojarzy i zna imię i nazwisko poszkodowanego to proszę o kontakt na maila: michal.serafin@opoczta.pl.

Proszę was o pomoc

37-LATEK UKARANY ZA ZNISZCZENIE TAMY BOBRÓW

Mieszkaniec powiatu ryckiego zapłaci mandat za uszkodzenie zapory na rzece, którą zbudowały bobry

Ryccy policjanci otrzymali zgłoszenie o tym, że ktoś w jednej z miejscowości na terenie gminy Kłoczew uszkodził tamę zrobioną na rzece przez bobry

We wtorek, 15 kwietnia, ryccy policjanci otrzymali zgłoszenie o tym, że ktoś w jednej z miejscowości na terenie gminy Kłoczew uszkodził tamę zrobioną na rzece przez bobry. Na miejsce interwencji skierowano policjantów z ryckiej prewencji, którzy na miejscu zastali uszkodzoną zaporę zrobioną przez bobry. W toku prowadzonych czynności funkcjonariusze ustalili sprawcę wykroczenia. Okazał się nim być 37-letni mieszkaniec powiatu ryckiego. Mężczyzna przyznał się do zniszczenia budowli bobrów i dodał, że zrobił to, ponieważ spiętrzona tamą woda zalewała pobliskie łąki.

Za wykroczenia określone w ustawie o ochronie przyrody sprawca został ukarany mandatem karnym.

- *Przypominamy, że bobry to zwierzęta objęte ochroną. Oprócz samych zwierząt przepisy ustawy o ochronie zwierząt chronią również ich tamy. Część bobrów z powodu braku naturalnych siedlisk oraz przepłaszania zajmuje tereny zagospodarowane przez człowieka. W związku z powyższym czasem ich działania mogą powodować szkody, za które może należeć się odszkodowanie. W tym celu należy zwrócić się do Regionalnej Dyrekcji Ochrony Środowiska z wnioskiem o odszkodowanie* - mówi aspirant Łukasz Filipek, rzecznik prasowy KPP Ryki.

Oszukana przy sprzedaży. Straciła 38 tysięcy

46-letnia kobieta padła ofiarą oszustów, próbując sprzedać ubrania przez Internet. Podszywając się pod kupca i pracownika banku, przestępcy wyłudzili od niej 38 tys. zł

Cyberprzestępczość przybiera różne formy, a jedną z nich jest oszustwo podczas sprzedaży online. Ofiarami mogą być zarówno sprzedawcy, jak i kupujący, gdy przestępcy podszywają się pod jedną ze stron. Przekonała się o tym 46-letnia mieszkanka województwa mazowieckiego, która zgłosiła się do ryckiej policji.

Kobieta wystawiła ubrania na sprzedaż na portalu ogłoszeniowym. Wkrótce odezwał się potencjalny kupiec, który przez komunikator wyraził zainteresowanie. Po porozumieniu stron sprzedająca otrzymała link do strony firmy kurierskiej, gdzie miała opłacić przesyłkę. Przekierowano ją do aplikacji bankowej, w której postępowała zgodnie z instrukcjami.

Niedługo potem zadzwonił mężczyzna, podający się za pracownika banku. Poinformował o rzekomej nadpłacie na koncie i poprosił o wygenerowanie kodów Blik, by przelać środki. Kobieta wygenerowała 10 kodów, zanim zorientowała się, że może to być oszustwo. „Pracownik banku" rozłączył się, a oszuści zdążyli wypłacić z jej konta 38 tys. zł.

Policja przypomina, by przed sprzedażą na portalach aukcyjnych zapoznać się z procedurą „kupno-sprzedaż" i stosować zasadę ograniczonego zaufania.

- *Pracownicy banków nigdy nie proszą o podawanie kodów Blik, danych do logowania, nie nakazują przelewania środków na podane konta ani nie żądają danych z karty płatniczej* - podkreśla asp. Łukasz Filipek z ryckiej policji.

Młodzi artyści nagrodzeni za wielkanocne stroiki

DĘBLIN We wtorek, 15 kwietnia, w filii Masów Miejskiej Biblioteki Publicznej odbyło się rozstrzygnięcie konkursu na „Stroik Wielkanocny". W rywalizacji wzięło udział 16 uczniów z Miejskiego Przedszkola nr 4 oraz Szkoły Podstawowej nr 4. Konkursowe prace oceniała komisja w składzie: Justyna Musidlak (członkini Dyskusyjnego Klubu Książki), Edyta Jaroszyk (radna Rady Miasta Dęblin) oraz Ryszard Gruszczyński (radny Rady Miasta Dęblin). Nagrody dla dzieci ufundowali Edyta Jaroszyk oraz Miejska Biblioteka Publiczna w Dęblinie.

WYNIKI KONKURSU

Uczniowie MP nr 4: 1. Iga i Jakub Krupa (ex aequo), 2. Julia Drela, 3. Liliana Charkot. Wyróżnienia: Magdalena i Filip Sztetner, Aleksander Zdybel, Oliwia Lendas, Paweł Turczyn.

Uczniowie SP nr 4: 1. Aleksandra Rosińska i Rozalia Słomiany (ex aequo), 2 Zofia Woźnicka i Kacper Drela (ex aequo). 3. Oliwia Kołodziej. Wyróżnienia: Antonia Cygan, Kornelia Słomiany.

TWÓJ Głos GAZETA POWIATU RYCKIEGO

REDAGUJE ZESPÓŁ:
Michał Gawryołek - red. naczelny, sekretarz redakcji, tel. 505 049 181, e-mail: michal@twojglos.pl
Zbigniew Jończyk - z-ca red. naczelnego, tel. 505 049 182, e-mail: jon.tg@op.pl
Tomasz Kępka - tel. 511 192 743, e-mail: tomaszkepka@twojglos.pl
Mariusz Nastalski - sport, tel. 502 443 010, e-mail: sport@twojglos.pl
DZIAŁ REKLAMY: tel. 503 993 383, e-mail: reklama@twojglos.pl
WSPÓŁPRACUJĄ: asp. sztab. Agnieszka Marchlak (kronika policyjna), **mł. bryg. Jarosław Lasek** (kronika strażacka)
SKŁAD I ŁAMANIE: Michał Gawryołek, Marcin Sadura
WYDAWCA: Firma Wydawnicza Michał Gawryołek, ul. Szkolna 1, 08-500 Ryki
DRUK: Drukarnia AGORA w Warszawie, nakład 3770 egz.
REDAKCJA: ul. Szkolna 1, 08-500 Ryki, tel. 510 332 855, e-mail: redakcja@twojglos.pl

ADRESY SKRZYNEK KONTAKTOWYCH
RYKI: wejście do redakcji (ul. Szkolna 1); sklep Delikatesy Centrum (ul. Słowackiego 15b); **DĘBLIN:** przed wejściem do biura SHPiU (ul. PCK 4); kiosk na stacji PKP (ul. Dworcowa); kiosk „Andbell" (ul. Niepodległości); **KŁOCZEW:** sklep GS Kłoczew (ul. Długa); **STĘŻYCA:** „APRO" Sklep Spożywczo-Przemysłowy; Sklep Spożywczo-Przemysłowy Anna Celińska; **UŁĘŻ:** Sklep Spożywczo-Przemysłowy „Groszek"; **NOWODWÓR:** Sklep Spożywczo-Przemysłowy Szczepan Kałaska; Sklep Spożywczo-Przemysłowy „U Leszka"; **GRABÓW SZLACHECKI:** A&M Sklep Spożywczo-Przemysłowy s.c.

Redakcja zastrzega sobie prawo zmiany tytułów, skracania i redagowania nadesłanych tekstów, nie zwraca materiałów nie zamówionych, nie ponosi odpowiedzialności za treść ogłoszeń, nie publikuje listów anonimowych (autor może sobie zastrzec imię i nazwisko do wiad. red)

Jesteśmy na Facebooku
Twój Głos - gazeta powiatu ryckiego

TURYKI.PL TUDEBLIN.PL

eprasa.pl 45ba13dc52

ROZSZERZA SIĘ PŁATNA STREFA

Dęblin rozszerza strefę płatnego parkowania, by ułatwić mieszkańcom centrum i osiedla Lotnisko dostęp do miejsc parkingowych

Pierwsza płatna strefa w centrum Dęblina się sprawdziła. Na parkingu przy urzędzie i przychodni, nawet w ciągu dnia są wolne miejsca. Przed wprowadzeniem systemu takie sytuacje należały do rzadkości

Studenci i kursanci nie stracą, a zyskają mieszkańcy centrum i osiedla Lotnisko. Samorząd Dęblina zamierza kontynuować działania na rzecz zwiększenia liczby miejsc parkingowych. W centrum miasta, nieopodal urzędu miasta i ośrodka zdrowia, od kilku miesięcy działa strefa płatnego parkowania, która przynosi pierwsze pozytywne efekty.

SUKCES PIERWSZEJ STREFY

- *System się sprawdził. Wcześniej parking był przez cały tydzień zastawiony samochodami studentów i kursantów Lotniczej Akademii Wojskowej, a mieszkańcy mieli problem ze znalezieniem miejsca. Teraz, po ustawieniu parkomatu, wyznaczając dwie godziny darmowe i kolejne płatne, w każdym momencie na parkingu są miejsca wolne* - oznajmia burmistrz Dęblina Roman Bytniewski. Sukces potwierdzają liczby: dziennie drukowanych jest 300 biletów, a opłaty za parkowanie i kary za brak biletów pozwoliły zwrócić koszt inwestycji. Jednak jedna strefa nie rozwiązała wszystkich problemów miasta.

NOWA STREFA W RYNKU I PRZY PCK

Największe kłopoty z parkowaniem występują w centrum i na osiedlu Lotnisko. W centrum, w ciągu trzech, czterech miesięcy, stanie drugi parkomat, obejmujący ulice Rynek i PCK. - *Zamierzamy go postawić na prośbę dęblińskich przedsiębiorców, którzy prowadzą w tych miejscach działalność gospodarczą. Po wprowadzeniu płatnego parkowania koło urzędu, studenci i kursanci teraz tam zostawiają swoje pojazdy na cały tydzień. A osoby, które chcą przyjechać do banku, sklepu czy restauracji, nie mają się gdzie zatrzymać* - tłumaczy burmistrz. Zasady parkowania w nowej strefie będą podobne do obecnych, choć zmiany może wprowadzić „karta dębliniaka", planowana od maja. - *Będziemy chcieli ją połączyć z miejscami parkingowymi. Możliwe, że posiadacze karty będą mogli przez dwie godziny parkować za darmo, a osoby bez karty będą musiały płacić od pierwszej minuty. Ale nie jest jeszcze pewne, czy tak będzie. Być może dla wszystkich będą dwie darmowe godziny* - wyjaśnia Bytniewski.

DARMOWE PARKINGI DLA STUDENTÓW

Organizując nowy rejon płatnego parkowania, władze nie chcą utrudniać życia studentom i kursantom. Z myślą o nich miasto tworzy darmowe miejsca parkingowe, przedłużając ulicę Wąską, przyległą do terenu wojskowego. Na nieużytkach wzdłuż niej powstają parkingi, gdzie już teraz mieści się około stu samochodów, a docelowo zmieści się kilkaset.

WYZWANIA NA OSIEDLU LOTNISKO

Na osiedlu Lotnisko problem parkowania pozostaje nierozwiązany. Studenci i kursanci LAW, przysyłani na szkolenia przez Ministerstwo Obrony Narodowej, zostawiają pojazdy na cały tydzień, blokując miejsca mieszkańcom. - *Im bliżej lotniska, rektoratu czy bramy wjazdowej, tym trudniej z parkowaniem. A najgorzej jest na ulicach Ścibiora i Rogowskiego. Tam samochodów stoi tyle, że trudno się wyminąć, choć ulice są dwukierunkowe* - zauważa Dariusz Rodak, przewodniczący osiedla Lotnisko. Strefa płatnego parkowania nie sprawdzi się tu, bo parkingi służą głównie mieszkańcom, a nie klientom. - *Samochody stoją długo, więc darmowych godzin nie udałoby się wprowadzić* - dodaje Rodak.
Kłopotem są też nieużywane od lat samochody mieszkańców. - *Niektóre „wrosły" w podłoże. Zgłaszałam to policji, ale nie udało się ich usunąć. Zwolnienie tych miejsc mogłoby pomóc, np. osobom z niepełnosprawnościami* - zaznacza radna i mieszkanka osiedla Agnieszka Bazyluk.

WSPÓŁPRACA Z WOJSKIEM

Wspólnoty niektórych bloków wygospodarowują własne parkingi, ale nie wszędzie jest to możliwe. Władze miasta widzą rozwiązanie w gruntach Wojskowej Agencji Nieruchomości. - *Takich terenów jest sporo, ale agencja twierdzi, że nie może ich przeznaczyć na parkingi. Trudno to zrozumieć. Dęblin nie jest z gumy. Zrobiliśmy, co mogliśmy, by zwiększyć liczbę miejsc. Wojsko też powinno pomóc* - mówi Bazyluk.
Miasto planuje rozmowy z wojskiem lub Ministerstwem Obrony Narodowej. - *Dzięki zaangażowaniu wojska, na gruntach wojskowych moglibyśmy wyznaczyć strefę parkowania dla studentów i kursantów. Na osiedlu mieszkańcy z kartą dębliniaka parkowaliby bezpłatnie pod blokami czy na ulicach. Takie parkingi byłyby oznaczone, a nieuprawnione pojazdy odholowywane* - tłumaczy burmistrz. Procedury uzyskania zgód mogą potrwać wiele miesięcy, więc termin realizacji pozostaje niepewny.

Tomasz Kępka

Poczta w Kłoczewie zostaje

Placówka Poczty Polskiej w Kłoczewie nadal działać będzie w budynku urzędu gminy

Poczta Polska S.A. rozwiewa wątpliwości: placówka w Kłoczewie nie zostanie zlikwidowana i nadal będzie funkcjonować w budynku urzędu gminy przy ul. Długiej 67. To ważna wiadomość dla wszystkich mieszkańców gminy.
W odpowiedzi na pytania i niepokój mieszkańców gmina Kłoczew poinformowała za pośrednictwem mediów społecznościowych, że placówka Poczty Polskiej w Kłoczewie pozostaje w dotychczasowej lokalizacji.
Informację potwierdziła oficjalnie w piśmie z 15 kwietnia Mariola Januszkiewicz, dyrektor Regionu Sieci Wschód II, zaznaczając, że zmiany mają wyłącznie charakter wewnętrzny i nie wpłyną na jakość obsługi mieszkańców.
Jak wyjaśniono w piśmie skierowanym do wójta Kłoczewa Zenona Stefanowskiego, Poczta Polska w ramach transformacji dostosowuje funkcjonowanie placówek do obecnych warunków rynkowych. W Kłoczewie zmiany dotyczą jedynie organizacji służby doręczeń, która zostanie skoncentrowana w placówce w Rykach.
Listonosze nadal będą doręczać przesyłki na dotychczasowych zasadach, a przesyłki awizowane mieszkańcy odbiorą, jak dotąd, w placówce w Kłoczewie. Dodatkowym udogodnieniem, szczególnie dla osób starszych, jest możliwość skorzystania z usług pocztowych za pośrednictwem listonoszy podczas ich codziennej pracy w terenie.

P

170 tys. zł na bezdomne zwierzęta

Radni uchwalili program opieki nad bezdomnymi zwierzętami na 2025 rok. Najwięcej pochłonie wyłapywanie i umieszczanie ich w schronisku

Gmina Ryki przeznaczy w tym roku 170 tys. zł na opiekę nad bezdomnymi zwierzętami i zapobieganie ich bezdomności. Program uchwalony przez radnych zakłada, że największa kwota - 91 tys. zł - zostanie wydana na wyłapywanie zwierząt pozostawionych bez opieki, których właściciele nie da się ustalić. Złapane zwierzęta trafią do schroniska „Happy Dog" w Nowej Krępie, jedynego, które odpowiedziało na ofertę współpracy z gminą. Schronisko przeprowadzi też sterylizację i kastrację po 14 dniach od przyjęcia, by dać czas na zgłoszenie się właścicieli. Na zabiegi przeznaczono 48 tys. zł.
Na całodobową opiekę weterynaryjną, w tym dla zwierząt poszkodowanych w wypadkach drogowych, zaplanowano 24 tys. zł. Usługi te świadczy Przychodnia Weterynaryjna przy ul. Swatowskiej 62 w Rykach. Po 2 tys. zł przeznaczono na dokarmianie wolno żyjących kotów oraz zapewnienie miejsca dla zwierząt gospodarskich w gospodarstwie przy ul. Górnej 28. Kolejne 2 tys. zł wesprą poszukiwania właścicieli dla bezdomnych zwierząt, a 1 tys. zł pokryje usypianie ślepych miotów.
Koszty opieki nad bezdomnymi zwierzętami w gminie Ryki rosną. Pięć lat temu gmina wydawała na ten cel niecałe 83 tys. zł, dziś budżet jest ponad dwukrotnie większy.

zj

Nieruchomość przy Żytniej na sprzedaż

Zarząd powiatu ryckiego ogłasza kolejny przetarg na sprzedaż nieruchomości przy ul. Żytniej 22. W ofercie działka z budynkiem biurowo-usługowym i garażami

Budynek od lat nie jest użytkowany, choć pełnił różne funkcje. W przeszłości mieściła się tu przychodnia przeciwgruźlicza. Później planowano zakład opiekuńczo-leczniczy, dom dziecka, a nawet urząd pracy. Było też kilka prób sprzedaży, które kończyły się niepowodzeniem. Teraz powiat podjął kolejną próbę zbycia nieruchomości.
Nieruchomość obejmuje działkę o powierzchni 0,1935 ha, zabudowaną budynkiem biurowo-usługowym o powierzchni użytkowej 328,71 m² i wolnostojącym zespołem garaży o powierzchni 186,61 m². Działka jest ogrodzona, częściowo utwardzona trylinką betonową, z dostępem do pełnego uzbrojenia (woda, kanalizacja, prąd, ogrzewanie) i drogi publicznej.
Budynek biurowo-usługowy, murowany, z podpiwniczeniem i poddaszem użytkowym, wymaga remontu, w tym naprawy instalacji CO. Jest przystosowany dla osób z niepełnosprawnością dzięki pochylni, windzie i sanitariatowi. Zespół garaży, parterowy, z betonu komórkowego, potrzebuje kapitalnego remontu. Zgodnie z planem zagospodarowania, nieruchomość przeznaczona jest pod zabudowę mieszkaniową o niskiej intensywności oraz usługi publiczne i komercyjne.
Cena wywoławcza wynosi 1 400 000 zł, a wadium 14 000 zł. Przetarg odbędzie się 23 czerwca o godz. 12:00 w siedzibie Starostwa Powiatowego w Rykach, ul. Wyczółkowskiego 10a.

egzemplarz 45b0a1e4a92

Gnojowica zalała jezdnię

STARE ZADYBIE Kilka dni temu doszło do nietypowego zdarzenia drogowego. Kierowca samochodu osobowego, jadąc za beczkowozem rolniczym, nie wyhamował na czas i najechał na niego tak niefortunnie, że gnojowica przewożona w beczkowozie rozlała się na jezdnię.
Na miejsce wezwano policję i straż pożarną. Ratownicy dokładnie zmyli jezdnię wodą, usuwając zabrudzenia organiczne, co pozwoliło przywrócić ruch w obu kierunkach.

ZNÓW CHCĄ NAM ZLIKWIDOWAĆ SĄD?

Burmistrz Ryk i starosta rycki wolą dmuchać na zimne, choć poseł Michał Krawczyk z Platformy Obywatelskiej zapewnia, że nikt nie myślał i nie myśli o likwidacji Sądu Rejonowego w Rykach. Czy na pewno?

- Jesteśmy tu po to, żeby odkłamać kłamstwa, które w przestrzeni publicznej zaczynają się pokazywać - mówił pod siedzibą Sądu Rejonowego w Rykach poseł KO Michał Krwaczyk. - Nikt nigdy nie myślał i nie myśli o tym, żeby zrobić jakąkolwiek krzywdę sądowi w Rykach. I nikt nigdy nie myślał i nie myśli o tym, żeby sąd w Rykach został zlikwidowany - zapewnił lubelski parlamentarzysta

Kilka dni temu w mediach społecznościowych pojawiły się doniesienia o rzekomych planach Ministerstwa Sprawiedliwości zmierzających do likwidacji Sądu Rejonowego w Rykach i przeniesienia jego funkcji do Sądu Rejonowego w Puławach. Taki krok byłby bardzo niekorzystny dla mieszkańców powiatu ryckiego. Pojawia się też pytanie, czy likwidacja sądu mogłaby pociągnąć za sobą podobne działania wobec innych ważnych instytucji, takich jak prokuratura czy urząd skarbowy.

„STOP LIKWIDACJI SĄDU W RYKACH"

Władze Ryk i powiatu ryckiego zareagowały błyskawicznie, stając „murem za ryckim sądem". - *16 kwietnia w Sądzie Rejonowym w Rykach odbyło się spotkanie, na którym poinformowano, że sąd zostanie zlikwidowany, a pracownicy przeniesieni do Puław. Wskazano, że wniosek w tej sprawie ma trafić do Ministerstwa Sprawiedliwości w maju* - mówi Jarosław Żaczek, burmistrz Ryk. Na stronie gminy Ryki pojawił się apel „Stop likwidacji Sądu w Rykach".

Podobne stanowisko zajęło starostwo powiatowe. - *Po licznych inwestycjach w siedzibę sądu wydawało się, że jest to stabilna instytucja, ułatwiająca mieszkańcom załatwianie spraw osobistych. Okazuje się jednak, że nieokreślone problemy sądownictwa okręgu lubelskiego mogą być powodem pomysłu zniesienia Sądu Rejonowego w Rykach. Nie możemy tego pozostawić bez reakcji, zwłaszcza że samorządy, także finansowo, znacząco przyczyniły się do powstania sądu* - podkreśla Dariusz Szczygielski, starosta rycki. Starosta skierował pisma do Ministra Sprawiedliwości, Krajowej Rady Sądownictwa oraz Sądu Okręgowego w Lublinie, domagając się wyjaśnień. - *Jeśli informacje się potwierdzą, podejmiemy kolejne kroki w obronie naszego sądu* - zapowiada.

ROSYJSKA PROPAGANDA?

Burmistrz Ryk planuje spotkanie z prezes Sądu Okręgowego w Lublinie, które ma odbyć się w środę, 23 kwietnia. W piątek, 18 kwietnia, w Rykach - na zaproszenie lokalnych działaczy PO i PSL - pojawił się poseł Koalicji Obywatelskiej Michał Krawczyk. Podczas konferencji prasowej odniósł się do informacji o rzekomych planach likwidacji ryckiego sądu, zarzucając burmistrzowi i staroście szerzenie dezinformacji. - *Jesteśmy tu dzisiaj po to, żeby powiedzieć prawdę* - rozpoczął poseł. Poinformował, że rozmawiał z wiceministrem sprawiedliwości Arkadiuszem Myrchą, który zapewnił, że nikt nigdy nie myślał o tym, żeby likwidować sąd w Rykach, ograniczać jego działalność, czy zrobić temu sądowi, jego działalności jakąkolwiek krzywdę, a tak naprawdę krzywdę mieszkańcom powiatu ryckiego. - *Chciałbym, aby to bardzo mocno wybrzmiało. Szczerze mówiąc, jestem bardzo zaniepokojony tym, że w przestrzeni publicznej dystrybuowane są przez osoby pełniące funkcje publiczne, przez osoby związane z PiS, nieprawdziwe informacje* - oznajmił polityk PO. Posunął się do sugestii, że działania władz Ryk w obronie sądu wpisują się w rosyjską propagandę. - *Żyjemy w czasach, kiedy na co dzień zderzamy się z ogromną falą propagandy, kłamstw, hejtu, nieprawdziwych informacji. Bardzo często dystrybuowanych przez Rosję i przez ludzi zaangażowanych w dystrybucję fake newsów przez Rosjan w Polsce, żeby destabilizować sytuację w kraju* - przemawiał Krawczyk.

Na przełomie 2011 i 2012 roku po raz pierwszy pojawiło się widmo likwidacji Sądu Rejonowego w Rykach. Wówczas lokalni działacze z różnych opcji politycznych stanęli razem, żeby wspólnie bronić tej ważnej dla funkcjonowania powiatu instytucji (fot. archiwum TG)

JUŻ RAZ CHCIELI ZLIKWIDOWAĆ

Zapytaliśmy Sąd Okręgowy w Lublinie o przyszłość ryckiego sądu. - *Prezes Sądu Okręgowego w Lublinie prowadzi wstępne rozmowy z prezesami Sądów Rejonowych w Rykach i Puławach, których celem jest poprawa funkcjonowania obu jednostek. Obecnie nie podjęto żadnych decyzji, a wszystkie możliwości, w tym ewentualna likwidacja Sądu Rejonowego w Rykach, są rozważane. Sąd w Rykach jest małą placówką, co wpływa na dłuższy czas rozpatrywania spraw. Trwa analiza wyników pracy tej placówki* - przekazała Marta Śmiech, rzecznik prasowy Sądu Okręgowego w Lublinie.

Burmistrz Żaczek zapowiada zbiórkę podpisów pod petycją do Ministra Sprawiedliwości oraz przyjęcie stanowiska przez Radę Miejską w Rykach. - *Środowiska i osoby negujące tę sytuację proszę o poważne i odpowiedzialne zachowanie oraz pomoc. Nie chodzi o uspokajanie nastrojów, ale o obronę sądu. To problem nas wszystkich* - podkreśla Jarosław Żaczek.

GŁOS ŚRODOWISKA PRAWNICZEGO

Przedstawiciele radców prawnych i adwokatów, z którymi rozmawialiśmy, alarmują o skutkach ewentualnej likwidacji sądu. Według nich utrata Sądu Rejonowego w Rykach oznaczałaby likwidację wielu miejsc pracy i ograniczenie mieszkańcom powiatu ryckiego prawa do sądu. Przyznają, że wielu mieszkańców nadal boryka się z wykluczeniem komunikacyjnym. W powiecie działa wiele kancelarii radców prawnych, adwokatów i notariuszy. Likwidacja sądu zmusiłaby je do zakończenia działalności lub przeniesienia do innych miast, gdzie funkcjonują sądy. W rezultacie mieszkańcy powiatu ryckiego mieliby utrudniony dostęp do pomocy prawnej.

Powstanie w Rykach jednostek wymiaru sprawiedliwości - sądu rejonowego i prokuratury rejonowej, zgodnie z zasadą, że „prawo" powinno być jak najbliżej obywatela - było efektem wieloletnich działań samorządów gminnych i powiatu. Gmina Ryki przekazała na ten cel nieruchomość przy ulicy Kościuszki po byłej szkole podstawowej i poniosła znaczne nakłady na dostosowanie obiektu do potrzeb sądu. Mimo to za rządów tzw. pierwszego Tuska była już próba likwidacji sądu w Rykach. Wówczas lokalni działacze z różnych opcji politycznych stanęli razem, by wspólnie bronić tej ważnej dla funkcjonowania powiatu instytucji.

Zbigniew Jończyk

BLISKO 13 MLN ZŁ NA TRZYNASTE PENSJE!

Zenon Stefanowski
19 859,40 ZŁ
(10 490 zł netto*)

Jarosław Żaczek
18 992,09 ZŁ
(10 049 zł netto*)

Dariusz Szczygielski
18 700,94 ZŁ
(9 900 zł netto*)

Zbigniew Chlaściak
17 855,10 ZŁ
(9 470 zł netto*)

Ryszard Piotrowski
17 855,10 ZŁ
(9 470 zł netto*)

Roman Bytniewski
12 467,59 ZŁ
(6 727 zł netto*)

Izabela Kulik
10 761,46 ZŁ
(5 858 zł netto*)

* kwota netto po przeliczeniu w kalkulatorze wynagrodzeń, przy założeniu drugiego progu podatkowego

Dariusz Szczygielski,
starosta rycki

W tym tygodniu będę chciał zorganizować spotkanie z wójtami i burmistrzami z terenu powiatu ryckiego. Lepiej dmuchać na zimne. Będziemy zbierać podpisy za tym, aby sąd w Rykach pozostał.

Jarosław Żaczek,
burmistrz Ryk

- Mam wielką nadzieję, że ta wizyta pana posła Krawczyka jest dobrą wizytą i przyniesie obronę tego sądu, natomiast nie na miesiąc czy dwa, tylko na długie lata.

Roman Bytniewski,
burmistrz Dęblina

- Dziękuję panu posłowi za tę zdecydowaną deklarację, że sąd będzie i nie było żadnego zamiaru jego likwidacji. Przekażę mieszkańcom Dęblina, że nie mają się czego bać. Sąd jest i będzie.

Jerzy Gąska,
radny powiatowy

Dziękuję posłowi, że w sposób jednoznaczny rozwiał wszelkie wątpliwości i obawy mieszkańców. Informacja prosto z Ministerstwa Sprawiedliwości, że sąd w Rykach będzie istniał, jest dla nas dobrą informacją.

Samorządy powiatu ryckiego wydały w tym roku 12,8 mln zł na „trzynastki" dla pracowników. To o 2 miliony więcej niż rok temu. Najwyższą dodatkową pensję otrzymał wójt Kłoczewa Zenon Stefanowski

Zgodnie z prawem wszyscy pracownicy „budżetówki" otrzymali dodatkowe wynagrodzenie roczne. Najwyższe tradycyjnie przypadły włodarzom, wahając się od niecałych 11 tys. do blisko 20 tys. zł brutto. Różnice wynikają z długości sprawowania urzędu - burmistrz Dęblina i wójt Ułęża rozpoczęli pracę w maju, więc ich „trzynastki" dotyczą niepełnego roku.

Najwyższą dodatkową pensję otrzymał Zenon Stefanowski, wójt Kłoczewa - ponad 19,8 tys. zł brutto. Choć jego miesięczne wynagrodzenie równa się pensji starosty ryckiego, Dariusz Szczygielski otrzymał „trzynastkę" w wysokości 18,7 tys. zł brutto. Wyższą o blisko 300 zł „trzynastkę" - prawie 19 tys. zł brutto - przyznano burmistrzowi Ryk Jarosławowi Żaczkowi. Wójtowie Stężycy Zbigniew Chlaściak i Nowodworu Ryszard Piotrowski otrzymali po 17,8 tys. zł brutto. Najniższe dodatkowe pensje przypadły burmistrzowi Dęblina (12,4 tys. zł brutto) i wójt Ułęża (10,7 tys. zł brutto), co wiąże się z krótszym okresem urzędowania.

ILE NA RĘKĘ?

Kwoty „trzynastek" podane są w wartościach brutto, co oznacza, że pomniejsza się je o podatek, ubezpieczenie społeczne, zdrowotne oraz składkę na Fundusz Pracy. Po uwzględnieniu wszystkich obciążeń na konta włodarzy trafiają znacznie niższe kwoty. Przykładowo, dodatkowa pensja Zenona Stefanowskiego, wójta Kłoczewa, wynosząca 19 859,40 zł brutto, po przeliczeniu w kalkulatorze wynagrodzeń (poradnikprzedsiebiorcy.pl, przy założeniu drugiego progu podatkowego) daje około 10 500 zł netto. Warto zwrócić uwagę na całkowity koszt wynagrodzenia, który w przypadku wójta Kłoczewa wynosi ponad 23,9 tys. zł. Z tej kwoty mniej niż połowa trafia „do kieszeni" pracownika urzędu gminy. W zestawieniu „trzynastek" podajemy także kwoty netto, określone za pomocą wspomnianego kalkulatora.

KOSZTY W BUDŻETACH SAMORZĄDÓW

Największe kwoty na „trzynastki" wydały starostwo powiatowe oraz gminy Ryki i Dęblin, przeznaczając od 2,7 do 3,6 mln zł. W gminach wiejskich koszty te wyniosły od ponad 0,5 mln zł do ponad 1,1 mln zł. Najmniej, nieco ponad 517 tys. zł, wydał samorząd Ułęża.

DLA NAUCZYCIELI I URZĘDNIKÓW

Trzynaste pensje otrzymali także pracownicy urzędów, ośrodków pomocy społecznej, nauczyciele oraz pracownicy obsługi w placówkach oświatowych. Jak co roku, największa część wydatków - około 75% - przeznaczona została na „trzynastki" dla nauczycieli i pracowników oświaty. Gmina Ryki wydała na ten cel ponad 2,7 mln zł, o 600 tys. zł więcej niż rok temu. Nieco mniej przeznaczyły powiat (2,4 mln zł) i Dęblin (2,1 mln zł). Najniższe koszty, 354 tys. zł, poniosła gmina Ułęż.

Wśród urzędników najwięcej na „trzynastki" wydało starostwo powiatowe - 515,4 tys. zł. Najmniej, 151,5 tys. zł, przeznaczono w gminie Stężyca.

W sumie na trzynaste pensje we wszystkich samorządach wydano ponad 12,8 mln zł, o 2 miliony więcej niż w poprzednim roku.

Zbigniew Jończyk

	Starostwo	Ryki	Dęblin	Kłoczew	Stężyca	Nowodwór	Ułęż
Urzędnicy	515 401,81 zł	410 545,53 zł	404 337,39 zł	217 030,43 zł	151 578,39 zł	187 371,54 zł	162 855,50 zł
Pracownicy oświaty	2 469 338,68 zł	2 706 641,24 zł	2 116 579,38 zł	918 928, 07 zł	756 104,55 zł	535 195,41 zł	354 362,98 zł

epraso.pl 45ba15dc52

Tyle wydali na „trzynastki"

3,6 mln zł
(3,3 mln zł)
Powiat

3,1 mln zł
(2,6 mln zł)
Ryki

2,7 mln zł
(2,1 mln zł)
Dęblin

1,1 mln zł
(924,7 tys. zł)
Kłoczew

997,6 tys. zł
(822,7 tys. zł)
Stężyca

722,5 tys. zł
(555,9 tys. zł)
Nowodwór

517,2 tys. zł
(487,9 tys. zł)
Ułęż

w nawiasach sumy z ubiegłego roku

Należy się 8,5%

Zgodnie z ustawą o dodatkowym wynagrodzeniu rocznym, „trzynastka" powinna zostać wypłacona pracownikom samorządowym (nie dotyczy pracowników kultury) do końca marca w wysokości 8,5% sumy wynagrodzenia za pracę otrzymanego przez pracownika w ciągu poprzedniego roku.

GMINA MOŻE PRZEJĄĆ DWORZEC W LEOPOLDOWIE, ALE...

Część dworca PKP w Leopoldowie została rozebrana, ale mieszkańcy nie tracą nadziei na uratowanie ponad 100-letniego obiektu. W tej sprawie spotkali się z burmistrzem Ryk, który przedstawił propozycję rozwiązania

W środę 30-osobowa grupa przedstawicieli mieszkańców Leopoldowa przyjechała do Ryk na spotkanie z burmistrzem Ryk

Gdyby nie decyzja PKP o tymczasowym wstrzymaniu rozbiórki dworca w Leopoldowie, najprawdopodobniej dziś pozostałyby po nim tylko wspomnienia i zdjęcia. Dwa dni po rozpoczęciu prac rozbiórkowych zareagował samorząd gminy Ryki. Burmistrz wysłał dwa pisma: w pierwszym zażądał wstrzymania rozbiórki, wskazując, że stanowi ona istotny problem społeczny dla mieszkańców, a gmina nie została o niej powiadomiona. Jeszcze tego samego dnia robotnicy opuścili budynek. Przez dwa dni zdążyli zdemontować połowę dachu. Stąd drugie pismo o pilne zabezpieczenie budynku przed opadami w miejscu, gdzie rozebrano poszycie i konstrukcję dachu. Wstrzymanie rozbiórki wlało nową nadzieję w serca tych, którzy nie mogą pogodzić się z decyzją o wyburzeniu ponad 100-letniego kompleksu dworca PKP. Przez dekady był centrum życia kulturalnego Leopoldowa. Działała tu poczta, wyświetlano filmy, a w latach 90. miejscowy klub sportowy prowadził kawiarnię. W latach 30. poczekalnia służyła jako kaplica, w której odprawiano Msze święte. Obrońcy dworca znów zaczęli działać. Powstała petycja z podpisami kilkuset osób popierających pozostawienie budynku i przejęcie go przez gminę Ryki. - *Mieszkańcy są zdesperowani, żeby ten dworzec utrzymać. To jest ważne dla Leopoldowa, ale nie tylko. Z dworca korzystali nie tylko mieszkańcy tej miejscowości, ale innych z gminy Ryki, Kłoczew czy Nowodwór* - podkreśla Krzysztof Pioterczak, sołtys i radny z Leopoldowa.

Z SZACUNKU DO KOLEJARZY

W środę 30-osobowa grupa przedstawicieli mieszkańców przyjechała do Ryk na spotkanie z burmistrzem Jarosławem Żaczkiem. Poinformował, że PKP wyznaczyło termin 22 kwietnia na zajęcie stanowiska przez gminę w sprawie przyszłości dworca. W przeszłości kolej proponowała gminie Ryki przejęcie leopoldowskiego dworca. Wówczas rada miejska jednogłośnie odrzuciła propozycję. Latem ubiegłego roku dyskusja wróciła, ale radni podtrzymali stanowisko. Burmistrz odniósł się do wpisu regionalisty Mariana Prządki, który napisał, że pozostawienie dworca byłoby aktem szacunku dla kolejarzy i ich rodzin. - *Pytanie, kto ten hołd kolejarzom powinien oddać. Moim zdaniem i tym się kierowała rada miejska, że majątkiem, z którego kolej czerpała korzyści przez 100 lat, powinna zająć się spółka kolejowa, tak jak się to dzieje w innych miejscach. Dlaczego akurat nie w Leopoldowie? Łatwo jest podrzucić komuś kolejny gorący kartofel* - mówił Żaczek. Koszty modernizacji i utrzymania zniszczonego dworca budzą obawy. - *W moim przekonaniu, i mogę się pomylić o 2 mln, na modernizację potrzeba 8-10 mln zł* - szacuje burmistrz. Gmina próbowała zainteresować starostwo powiatowe, ale zarząd odmówił. - *Odpowiedziano nam, że zarząd powiatu nie jest zainteresowany tym* budynkiem - mówi Żaczek, dodając, że gmina ma 33 obiekty świetlicowe, w tym w Leopoldowie, a powiat nie posiada infrastruktury kulturalnej. Mieszkańcy widzą w odrestaurowanym dworcu placówkę kulturalną.

GMINA PRZEJMIE I UŻYCZY

- *Doceniamy, że rozbiórka została zablokowana i przychodzimy z nadzieją usłyszeć, że panu na tym zależy, że gmina widzi wartość tego obiektu, widzi nasze zaangażowanie, potencjał społeczeństwa. Mamy masę organizacji, które od wielu lat wspierają działalność kulturalną gminy Ryki. Liczymy, że jeżeli kolej nie interesuje się swoim majątkiem, to gmina jest taką organizacją, która przy wsparciu społeczeństwa zadba o to, co jest dla społeczeństwa ważne* - mówiła Anna Żaczek.

- *Czy była petycja do PKP, żeby zadbali o swój budynek? Mam żal, że nie staraliście się, żeby remont przeprowadziło PKP i nie trzeba byłoby obciążać budżetu gminy* - odpowiadał burmistrz.

Mieszkańcy nie oczekują natychmiastowego remontu. - *Nie oczekujemy cudów. Zależy nam, żeby ocalić ten dworzec, żeby go przejęła gmina. To najbardziej rozsądne rozwiązanie* - zaznacza Piotr Pyciński. Proponują najpierw zabezpieczenie budynku nowym pokryciem dachowym. - *Trzeba chęci. Przychodzimy z gotowym pomysłem* - dodaje.

Burmistrz zaproponował rozwiązanie: gmina miałaby przejąć dworzec, a następnie użyczyć go, np. na 50 lat, stowarzyszeniu z Leopoldowa, które zajęłoby się remontem i utrzymaniem. Gmina jest gotowa wyłożyć 3 mln zł na modernizację, ale Żaczek podkreślił, że odbije się to na innych inwestycjach w Leopoldowie, jak remont dróg czy budowa boiska wielofunkcyjnego przy szkole. Mieszkańcy wstępnie zaakceptowali pomysł. Warunkiem jest cofnięcie przez PKP decyzji o rozbiórce w starostwie powiatowym oraz poparcie propozycji przez radę miejską.

Zbigniew Jończyk

1 kwietnia 2025r. zmarł
Wiesław FILIPEK
z Korzeniowa
przeżył 75 lat

4 kwietnia 2025 r. zmarł
Marian Jan LASEK
z Owni
przeżył 80 lat

9 kwietnia 2025 r. zmarł
Kazimierz REDA
z Chrustnego
przeżył 79 lat

11 kwietnia 2025 r. zmarł
Waldemar KAPUSTA
z Sierskowoli
przeżył 57 lat

12 kwietnia 2025 r. zmarła
Janina Zofia CUCH
ze Starego Bazanowa
przeżyła 92 lata

13 kwietnia 2025r. zmarł
Sławomir WOJDAT
z Rokitni Starej
przeżył 66 lat

14 kwietnia 2025r. zmarł
Józef Wiesław PAWLIK
z Moszczanki
przeżył 87 lat

epraso.pl 45b4 drc52

KTO POMOŻE BOCIANOM Z ZIELONEGO KĄTA?

Ptaki gniazdują na słupie energetycznym, stwarzając zagrożenie dla siebie i mieszkańców. Społeczność apeluje o montaż platformy, by zapewnić bocianom bezpieczeństwo

Sołtys Zielonego Kąta, podobnie jak wielu mieszkańców Zielonego Kąta chciałby, aby jedyne bocianie gniazdo we wsi zostało. - Jeżeli nie na tym słupie, to na innym trzeba stworzyć ptakom bezpieczne warunki do jego założenia - mówi Konrad Bornowski

W Polsce jest około 40 tys. par bocianów, a jedna z nich wybrała Zielony Kąt w gminie Nowodwór na swój dom. Niestety, gniazdo zbudowane bezpośrednio na słupie energetycznym i przewodach stwarza niebezpieczeństwo nie tylko dla ptaków, ale i ludzi.

Trzy lata temu bociania rodzina obrała jeden ze słupów energetycznych w samym środku wsi na miejsce swojego gniazdowania. Problem w tym, że nie było tam tzw. platformy, którą elektrycy zakładają, aby bociany budowały gniazdo. Chodzi nie tylko o bezpieczeństwo ptaków, ale też mieszkańców. - *Co roku zdarzały się awarie linii. W ubiegłym roku doszło do takiego zwarcia w instalacji, że posypały się iskry, coś zaczęło się tlić. Interweniowała straż pożarna* - opowiada Agnieszka Michalik.

Mimo wszystko mieszkańcy chcieliby, żeby bociania rodzina „mieszkała" w ich miejscowości. - *Dzieci mają uciechę. To jedyne gniazdo w tej miejscowości* - podkreśla pani Agnieszka. - *Dają nam sporo radości. Czekamy na ich przylot zwiastujący wiosnę. Człowiek inaczej funkcjonuje. W tym roku baliśmy się, że ich nie będzie, bo trochę później, ale dotarły. Podziwiam te ptaki, że tyle tysięcy kilometrów pokonują, żeby u nas zamieszkać* - dodaje Urszula Bornowska.

Trzy lata temu bociania rodzina obrała sobie jeden ze słupów energetyczny w samym środku wsi na miejsce swojego gniazdowania

POTRZEBA TROCHĘ DOBREJ WOLI

Los bocianów w Zielonym Kącie wcale nie jest pewny. Po odlocie ptaków do ciepłych krajów energetycy strącili gniazdo. Wiosną bociany wróciły i uwiły nowe na tym samym słupie. Sytuacja powtarzała się. Pod koniec ostatniego lata część gniazda spadła z powodu wichury. - *Ze dwa dni nasze bociany stały takie smutne* - wspomina pani Urszula. Resztę po jakimś czasie znów usunęli energetycy.

Od dawna mieszkańcy upominali się o założenie na słupie stelaża pod gniazdo. - *Powiedzieli nam, że założą, bo mają na wyposażeniu, żeby na przyszły rok historia się nie powtórzyła. Czekaliśmy całą zimę. Dwa miesiące temu dzwoniliśmy do ochrony środowiska w Lublinie, żeby się tym zajęli* - oznajmia pani Urszula.

Problem znany jest też w urzędzie gminy. - *Rozmawiałem o tym z wójtem już w pierwszym roku, kiedy pojawiły się bociany. Skierował mnie do fundacji „Bocian"* - mówi Konrad Bornowski, sołtys Zielonego Kąta.

- *Zakładowi Energetycznemu też powinno zależeć na tym, żeby nie było przerw w dostawie prądu, bo mają na tym straty, a poza tym może rozwinąć się pożar. Potrzeba trochę dobrej woli ze strony urzędu gminy i zakładu energetycznego* - uważa Agnieszka Michalik.

WÓJT ZNA SPRAWĘ

Mieszkańcy byliby gotowi sami zamówić lub wykonać taką platformę. - *Kiedyś energetycy przyjechali do transformatora. Pytałem, jakiej średnicy jest wierzchołek słupa. Spytali, po co mi to, i gdy odpowiedziałem, że chcę zrobić stelaż pod bocianie gniazdo, powiedzieli, że nie ma takiej potrzeby, bo w zakładzie jest dużo wolnych stelaży i wystarczy zadzwonić i to zgłosić* - mówi Wojciech Grudka. Do tej pory na słupie nie pojawił się ani stelaż, ani tzw. krzyż św. Andrzeja, czyli pręt z literą X na końcu. Wtedy bocian nie może usiąść na słupie czy zbudować gniazda.

- *Albo niech zrobią blokadę, albo kosz, bo gniazdo bezpośrednio na słupie i przewodach to niebezpieczeństwo* - zaznacza pani Agnieszka.

Wójt Nowodworu przyznaje, że zna sprawę bocianów z Zielonego Kąta. - *Zwróciłem się z wnioskiem do Regionalnej Dyrekcji Ochrony Środowiska o zgodę na usunięcie nowego gniazda i wtedy można byłoby zainstalować odpowiedni stelaż. Odpowiedzi jeszcze nie ma, ale wydaje się, że teraz będzie już na to za późno, bo jeżeli jeszcze nie ma jaj w gnieździe, to za moment pewnie się pojawią, dlatego trzeba z całą procedurą zaczekać do odlotu bocianów* - mówi Ryszard Piotrowski.

Bociany w Polsce są ptakami chronionymi. Z corocznych badań w ramach Państwowego Monitoringu Środowiska wynika, że następuje spadek populacji bocianów. Zgodnie z prawem gniazda można usuwać poza okresem lęgowym, od 16 października do końca lutego.

BOCIANY PRZYNOSZĄ SZCZĘŚCIE

Bociany to jedne z najbardziej lubianych i rozpoznawalnych ptaków. W naszej kulturze od wieków przypisuje się im szczególne znaczenie. Nasi przodkowie wierzyli, że bociany przynoszą ludziom szczęście. Jeśli gniazdowały na terenie czyjegoś gospodarstwa, uznawano, że jego mieszkańcami są dobrzy, uczciwi ludzie.

Zbigniew Jończyk

A to ciekawe

- Bociani lot do Polski to często trasa licząca ponad 10 tysięcy km.
- Co czwarty bocian świata gniazduje w Polsce.
- Migrujący bocian może pokonać dziennie nawet 300 km.
- Według danych bocianów białych w Polsce jest ok. 45 tys. par.
- Bocianie gniazda są ogromne i bardzo ciężkie - z roku na rok rozbudowywane przez ptaki mogą osiągnąć wagę nawet dwóch ton i szerokość dwóch metrów.

Kłoczew triumfuje w Turnieju BRD

Uczniowie Szkoły Podstawowej w Kłoczewie zdominowali gminne eliminacje Turnieju Bezpieczeństwa w Ruchu Drogowym, zdobywając pierwsze miejsca w obu kategoriach. Teraz powalczą na szczeblu powiatowym

15 kwietnia w Szkole Podstawowej w Kłoczewie odbyły się eliminacje gminne Turnieju Bezpieczeństwa w Ruchu Drogowym 2025. Wydarzenie, promujące wiedzę o przepisach ruchu drogowego i bezpiecznej jeździe na rowerze, zgromadziło uczniów z trzech szkół podstawowych.

Rywalizacja toczyła się w dwóch kategoriach wiekowych: Grupa I (10-12 lat) - 2 drużyny, Grupa II (13 lat i więcej) - 3 drużyny. Uczestnicy musieli wykazać się wiedzą teoretyczną z zakresu przepisów ruchu drogowego oraz przejść tor przeszkód na rowerze, sprawdzający umiejętności praktyczne.

KŁOCZEW WALCZY DALEJ

Wszyscy uczestnicy otrzymali nagrody, a zwycięzcy - nagrody główne. Organizatorzy wyróżnili także indywidualne osiągnięcia za wyjątkowe zaangażowanie i wiedzę. Szczególne gratulacje należą się uczniom z Kłoczewa, którzy 30 kwietnia będą reprezentować gminę Kłoczew w eliminacjach powiatowych.

Wyniki turnieju:

Grupa I: 1. miejsce - Szkoła Podstawowa w Kłoczewie; 2miejsce - Szkoła Podstawowa w Góździe.
Grupa II: 1. miejsce - Szkoła Podstawowa w Kłoczewie; 2 miejsce - Szkoła Podstawowa w Góździe; 3. miejsce - Szkoła Podstawowa w Czernicu.

Klasyfikacja indywidualna:
Grupa I: Szymon Samoraj (SP Kłoczew)
Grupa II: Kordian Kępka (SP Gózd)

Wszyscy uczestnicy turnieju zostali nagrodzeni, natomiast zwycięzcy otrzymali nagrody główne (fot. Gmina Kłoczew)

eprasa.pl 45b413dc52

Z „MIASTA ORLĄT” NA ORBITĘ

Szesnastoletni uczeń Ogólnokształcącego Liceum Lotniczego w Dęblinie marzy o locie w kosmos. Szymon Kurcz opowiada o swojej fascynacji nauką, rakietami i tym, co napędza go do działania

Największym przeżyciem Szymona była wizyta w USA. - Podczas ferii poleciałem z rodzicami i siostrą na Florydę. Nie mogłem ominąć Kennedy Space Center - opowiada. - Widziałem części rakiet, stopnie Falcona 9, stanowisko dla SLS, która zabierze ludzi na Księżyc. To jak podróż przez historię lotów kosmicznych - opowiada

Szymon Kurcz ma 16 lat, pochodzi z Rzeszowa i jest uczniem drugiej klasy Ogólnokształcącego Liceum Lotniczego im. Franciszka Żwirki i Stanisława Wigury w Dęblinie. Jego życie kręci się wokół nauk ścisłych, kosmosu i lotnictwa. - *Odkąd pamiętam, interesuję się fizyką, chemią i kosmosem* - mówi z entuzjazmem. Pasja do nauki zaprowadziła go daleko: od osiągnięć w konkursach po wykłady o rakietach i wizyty w Kennedy Space Center. Ale to dopiero początek jego drogi.

POCZĄTKI Z FIZYKĄ I CHEMIĄ

Przygoda Szymona z nauką zaczęła się w szkole podstawowej. - *Na początku przygody z nauką bardzo interesowałem się fizyką i chemią* - wspomina. W ósmej klasie osiągnął swój pierwszy znaczący sukces, zostając laureatem kuratoryjnego konkursu z fizyki. - *To otworzyło mi drzwi do wszystkich szkół średnich w Polsce* - mówi. Wybór był jednak oczywisty. - *Wybrałem Ogólnokształcące Liceum Lotnicze w Dęblinie. Połączenie nauk ścisłych z lotnictwem i astronautyką mogło wydarzyć się tylko tutaj* - tłumaczy. Inspiracją był gen. **Mirosław Hermaszewski**, absolwent „Szkoły Orląt” i jedyny Polak, który poleciał w kosmos. - *To wyjątkowe miejsce* - podkreśla Szymon.

W Dęblinie lotnictwo jest codziennością. - *Mamy dwa dodatkowe przedmioty: Zarys Wiadomości Lotniczych (ZWL) i Kondycyjne Przygotowanie do Lotu (KPDL). Wakacje też są pełne wrażeń: po pierwszej klasie szkolenie ogólnowojskowe, po drugiej spadochronowe, po trzeciej szybowcowe. Najlepsi uczniowie czwartej klasy zaczynają kurs na licencję PPL(A)* - opowiada. Szkoła nie tylko uczy, ale i kształtuje charakter, dając młodym ludziom szansę na rozwój pasji.

KOSMOS W SERCU

Fascynacja kosmosem eksplodowała w pierwszej klasie liceum, gdy Szymon pojechał z tatą na Polskie Forum Kosmiczne w Toruniu. - *Zobaczyłem na Facebooku Polskiej Agencji Kosmicznej informację o tym wydarzeniu i pomyślałem: to musi być fajna sprawa* - wspomina. Wydarzenie okazało się iskrą, która rozniecił jego pasję. - *Spotkałem astronomów, ludzi z agencji, jak **Jeremiasz Merkel**. Poznałem naukę i kosmos z bliska. Od tamtej pory w mojej głowie jest tylko kosmos* - mówi z iskrą w oku. - *Pojawiły się marzenia, żeby kiedyś polecieć w kosmos* - mówi. Szymon podziwia Hermaszewskiego, ale inspiruje go też **Sławosz Uznański - Wiśniewski**, fizyk i astronauta Europejskiej Agencji Kosmicznej, który wkrótce poleci na Międzynarodową Stację Kosmiczną. - *To jedno z moich marzeń na długiej liście* - przyznaje.

Co w kosmosie fascynuje go najbardziej? - *Astrobiologia, medycyna kosmiczna, inżynieria. Interesuje mnie, jak powstało życie, jak może wyglądać na innych planetach* - wylicza. Szymon podchodzi do tematu interdyscyplinarnie, łącząc fizykę, chemię i biologię. Wiedzę zdobywa samodzielnie, głównie z Internetu i książek. - *YouTube to kopalnia wartościowych treści, jeśli dobrze szukać i weryfikować źródła* - zaznacza.

WYKŁADY I DZIELENIE SIĘ PASJĄ

W szkole Szymon nie tylko się uczy, ale i inspiruje innych. Gdy na lekcji ZWL omawiano silniki lotnicze, poczuł niedosyt. - *Brakowało mi tematu silników rakietowych* - mówi. Poszedł na zajęcia dodatkowe do nauczyciela, **Mirosława Lentasa**, i opowiedział o swojej wiedzy. - *Bardzo mu się to spodobało. Zaproponował, żebym poprowadził spotkanie w „W lotniczym kręgu” o chemicznych silnikach rakietowych* - wspomina. Tak w pierwszej klasie wygłosił swój pierwszy wykład dla uczniów, nauczycieli i dyrekcji. - *To było wow. Raczej nie zdarza się, żeby licealista to robił* - śmieje się.

Wkrótce poszło dalej. W drugim półroczu mówił o historii lotów kosmicznych, a w tym roku o programie Artemis i powrocie na Księżyc. - *Założyłem sobie, że co semestr poprowadzę taki wykład* - deklaruje. Jego prelekcje dotarły poza szkołę - wygłaszał je dla studentów Lotniczej Akademii Wojskowej jako członek Naukowego Koła Astronomicznego i Astronautycznego Space LAW. - *To dla mnie zaszczyt dzielić się wiedzą z innymi* - podkreśla.

Szymon założył też szkolną gazetkę „Gateway to Space”. - *To naścienna gablota naprzeciwko sali fizyki. Piszę o nowinkach z sektora kosmicznego, jak loty testowe Starshipa czy misje kosmiczne. Uczniowie czytają, zwłaszcza jak nie uczą się na kartkówkę* - żartuje. Pomaga też kolegom z fizyki i chemii, prowadząc zajęcia nawet dla 21 osób. - *Lubię dzielić się wiedzą. To daje mi frajdę* - przyznaje.

SUKCESY I WYZWANIA

Szymon ma na koncie osiągnięcia, które robią wrażenie. W pierwszej klasie, razem z kolegami z Politechniki Rzeszowskiej, wygrał AviaTech Challenge - największy europejski hackathon lotniczy. - *Poznaliśmy się w autobusie, w drodze do Mielca. W 24 godziny opracowaliśmy system anty-JAMMINGowy dla samolotów i dronów. Wygraliśmy w kategorii „dual use/defence” i w klasyfikacji generalnej* - wspomina. Był najmłodszym członkiem drużyny. - *Zagadałem do nich, bo mieli wolne miejsce. Pracowało nam się świetnie, mamy kontakt do dziś* - dodaje.

Jego zaangażowanie wykracza poza szkołę. Został zaproszony na spotkanie Rady Studentów przy Polskiej Agencji Kosmicznej podczas European Rover Challenge w Krakowie, choć nie jest studentem. - *To był zaszczyt. Poznałem m.in. **Annę Bukiewicz-Szul**, która wspiera moje pasje* - mówi. Brał też udział w Konferencji Studenckiej UP! w Lublinie, reprezentując Naukowe Koło Astronomiczne i Astronautyczne Lotniczej Akademii Wojskowej SpaceLAW i liceum lotnicze z Dęblina. - *Pcham się w miejsca dla studentów, a oni nie mają nic przeciwko* - śmieje się. - *Moja obecność w kole naukowym SpaceLAW daje mi możliwość zabierania kolegów z liceum na obserwacje astronomiczne. To wartość dodana dla szkoły* - podkreśla.

AMERYKAŃSKIE MARZENIA

Największym przeżyciem była wizyta w USA. - *Podczas ferii poleciałem z rodzicami i siostrą na Florydę. Nie mogłem ominąć Kennedy Space Center* - opowiada. Tam zobaczył dwa starty rakiet Falcon 9 w jeden dzień. - *Podjechałem blisko jednej z nich. To niewiarygodne, jakie to wielkie maszyny* - mówi z zachwytem. Zwiedzanie Przylądka Canaveral, hangary SpaceX i stanowiska startowe NASA zrobiły na nim ogromne wrażenie. - *Widziałem części rakiet, stopnie Falcona 9, stanowisko dla SLS, która zabierze ludzi na Księżyc. To jak podróż przez historię lotów kosmicznych* - relacjonuje.

Szymon podziwia **Elona Muska** za innowacje. - *To, co osiągnął - od Falcona 1 do rutynowych lądowań stopni Falcona 9 - jest niewiarygodne. SpaceX było czwartym podmiotem na świecie, po ZSRR, USA i Chinach, który wysłał coś na orbitę* - mówi. - *W inżynierii i nauce jest wzorem, ale polityka mu nie służy* - ocenia.

Szymon porównuje rozwój kosmonautyki w różnych krajach. - *Stany Zjednoczone są liderem dzięki programowi Apollo i prywatnym firmom jak SpaceX. Rosja odstaje, używając starych*

Szymon Kurcz (w środku) będąc w pierwszej klasie OLL, razem z kolegami z Politechniki Rzeszowskiej, wygrał AviaTech Challenge - największy europejski hackathon lotniczy. - W 24 godziny opracowaliśmy system anty-JAMMINGowy dla samolotów i dronów. Wygraliśmy w kategorii „dual use/defence” i w klasyfikacji generalnej - opowiada

eprasa.pl 45ba13dc52

MARZEŃ

- Wybrałem Ogólnokształcące Liceum Lotnicze w Dęblinie. Połączenie nauk ścisłych z lotnictwem i astronautyką mogło wydarzyć się tylko tutaj - mówi Szymon Kurcz, uczeń drugiej klasy dęblińskiego „lotnika"

Szymon podczas wizyty w Kennedy Space Center spotkał się z astronautą Stevenem Smithem, który brał udział w misjach wahadłowców kosmicznych STS-68, 82, 103 i 110. - To było krótkie spotkanie. Powiedziałem mu kim i skąd jestem i gdzie chodzę do szkoły. Wspomniałem też, że wcześniej spotkałem jego kolegę, Jeffreya Hoffmana, byłego astronautę NASA. Uścisnęliśmy sobie dłonie i zrobiliśmy pamiątkowe zdjęcie - relacjonuje 16-latek

rakiet Sojuz. Chiny i Indie robią postępy - lądowania na Księżycu, misje na niewidoczną stronę - ale USA wciąż wyznaczają kierunek - analizuje.

PASJE POZA KOSMOSEM

Kosmos to nie wszystko. - *Żegluję, mam patent żeglarza jachtowego na wody śródlądowe. Uprawiam strzelectwo dynamiczne IPSC w klubie Halinka Arms, startuję w zawodach, jak Mistrzostwa Polski* - wylicza. Przygotowuje się do kolejnych zawodów, łącząc sport z nauką. - *To moje pozakosmiczne pasje* - mówi z uśmiechem.

PLANY NA PRZYSZŁOŚĆ

Szymon widzi się w kosmosie jako naukowiec, nie pilot wojskowy. - *Chcę studiować fizykę lub inżynierię kosmiczną. Coraz więcej naukowców lata w kosmos, jak Uznański - Wiśniewski. To moja droga* - mówi. Inspirują go osiągnięcia współczesnych astronautów i wizja eksploracji Księżyca czy Marsa. - *Program Artemis to coś, co mnie napędza. Powrót na Księżyc to dopiero początek* - podkreśla.

Dęblin stał się jego drugim domem. - *Dziękuję panu dyrektorowi Andrzejowi Jaworskiemu, panu dyrektorowi Ireneuszowi Hostmanowi i panu dyrektorowi Jakubowi Woźniakowskiemu za możliwości realizacji marzeń, a moim wychowawcom - pani Beacie Jędrys-Belt i panu Krzysztofowi Kaliszczukowi - za wsparcie, na jakie mogę liczyć każdego dnia* - podkreśla.

Z „Miasta Orląt" do gwiazd - Szymon Kurcz pokazuje, że marzenia są w zasięgu ręki, jeśli idziesz za pasją.

mg

Lilia z Białorusi maluje przyszłość w Polsce

19-letnia Lilia, uczennica ryckiego „Mechanika", łączy talent plastyczny z pasją do informatyki. Pochodząca z Białorusi dziewczyna marzy o polskim obywatelstwie

Na Dzień Otwarty w ZSZ nr 1 w Rykach Lilia przygotowała serię portretów m.in. znanych osób w powiecie. Jest też gotowa wykonać dla kogoś własny portret czy dowolny obraz

Młoda Białorusinka swoją przyszłość wiąże z Polską i stara się o polskie obywatelstwo. Od zeszłego roku jest uczennicą Zespołu Szkół Zawodowych nr 1 w Rykach. Nie ma łatwo, bo pieniędzy od rodziców nie wystarcza na spokojne życie.

Z BIAŁORUSI DO RYK

Lilia chodzi do drugiej klasy technikum o profilu informatycznym. Na Białorusi ukończyła 9 klas podstawówki. Powinna wybrać zawód, w którym miałaby się dalej kształcić, ale rodzice doradzali jej, aby wyjechała w poszukiwaniu lepszego świata. Wybrała Polskę. Znalazła się w Kielcach, gdzie rozpoczęła naukę w technikum reklamy. Niedługo potem podjęła decyzję o przeniesieniu się do Ryk. Złożyła „papiery" do Zespołu Szkół Zawodowych nr 1 im. Władysława Korżyka. - *Miałam tu dużo znajomych, którzy chwalili tę szkołę i miejsce* - opowiada 19-latka, która zamieszkała w przyszkolnym internacie. Dziś sama chwali to miejsce i nie żałuje swojej decyzji.

TALENT PLASTYCZNY I MARZENIA

Interesuje się grafiką komputerową, co wiąże się z jej hobby. Lilia bardzo ładnie rysuje. - *Od małego dziecka lubiłam rysować. Kiedy jeszcze nie chodziłam do szkoły, siedziałam w domu i czas spędzałam głównie na rysowaniu* - wspomina. Jej talent jako pierwsza dostrzegła mama, która wysłała córkę do szkoły, w której mogła kształcić się plastycznie. - *Umiejętności plastyczne chciałabym połączyć z informatyką, żeby w przyszłości zostać grafikiem komputerowym. Bardzo to mnie interesuje* - zdradza Lilia.

W Polsce chce zostać na stałe. - *Bardzo podoba mi się wasz kraj. Czuję się tu wolna* - przyznaje młoda dziewczyna. Mieszkała we wschodniej części Białorusi, niedaleko granicy z Ukrainą. Trwająca tam wojna spotęgowała myśli o wyjeździe za granicę. Do domu rodzinnego wraca rzadko. Nie była w nim od września zeszłego roku. Niedługo wybiera się tam na trochę dłużej, żeby „pozałatwiać" swoje sprawy. - *Później chcę tu wrócić. Czekam na kartę stałego pobytu i będę starać się o obywatelstwo polskie* - oznajmia Białorusinka.

WSPARCIE DLA MŁODEJ ARTYSTKI

Talent plastyczny Lilii zauważyli nauczyciele ryckiego „Mechanika". Postanowili wypromować go podczas ostatnio zorganizowanych Dni Otwartych w szkole. Uczennica wykonała kilka portretów znanych osób w powiecie. Znaleźli się na nich m.in. starosta rycki, wicestarosta, dyrektorzy szkoły, nauczyciele. Te akurat są narysowane ołówkiem, ale Lilia jest gotowa wykonać każdy obraz w dowolnej technice, łącznie z farbami olejnymi na płótnie. - *Wszystko mogę namalować* - przyznaje.

Nauczycielom przyświecał też inny cel prezentacji prac swojej uczennicy, która nie ma łatwej sytuacji finansowej. Pieniądze, które przesyłają jej rodzice, ledwie starczają na opłaty za internat. Dlatego pomyśleli, że może ktoś chciałby zamówić np. swój portret czy jakiś inny obraz w wykonaniu Lilii. W tym celu wystarczy skontaktować się ze szkołą przy ulicy Żytniej w Rykach lub którymś z nauczycieli. Pieniądze wesprą nie tylko talent młodej artystki, ale pozwolą na jej godniejsze życie.

Zbigniew Jończyk

Uczcili rocznicę Chrztu Polski

LEOPOLDÓW 14 kwietnia obchodziliśmy kolejną rocznicę Chrztu Polski. Uczniowie i nauczyciele Zespołu Placówek Oświatowych pamiętali o tej ważnej dacie w dziejach Polski. Grupa projektowa z historii, pod kierunkiem nauczycielki Anny Bieńczyk, przygotowała inscenizację, w której uczniowie wcielili się w role Mieszka I, jego żony Dobrawy, wojów i innych postaci. Przedstawili przyczyny i okoliczności wydarzenia, które wprowadziło nasz kraj w krąg państw chrześcijańskiej Europy (fot. ZPO Leopoldów)

ba13dc52

Stronę redaguje Tomasz Kępka
Tel. 511 192 743, e-mail: tomaszkepka@twojglos.pl,

O czym debatowali mieszkańcy Dąbi 90 lat temu?

Protokół z 1935 roku, odnaleziony w archiwum sołtysa Nowej Dąbi, odsłania spór o budynek szkolny. Mieszkańcy grozili gminie sądem

Wdomowych archiwach nieraz można natrafić na ciekawe dokumenty. Do dnia dzisiejszego przechował się m.in. protokół zebrania sołectwa Nowa Dąbia z 1935 roku.

Ślady przeszłości udało się odnaleźć w zbiorach nieżyjącego już od ponad 40 lat sołtysa miejscowości. Stanisław Kępka, bo o nim mowa, kierował Nową Dąbią w okresie powojennym. Jak się okazało, nie tylko zajmował się sprawami wsi, ale i przechował dokumenty, które wytworzyli jego poprzednicy. Chodzi o protokoły z zebrań sołectwa w latach dwudziestych i trzydziestych XX w. Najstarsze ręcznie spisane protokoły pochodzą z 1921 roku.

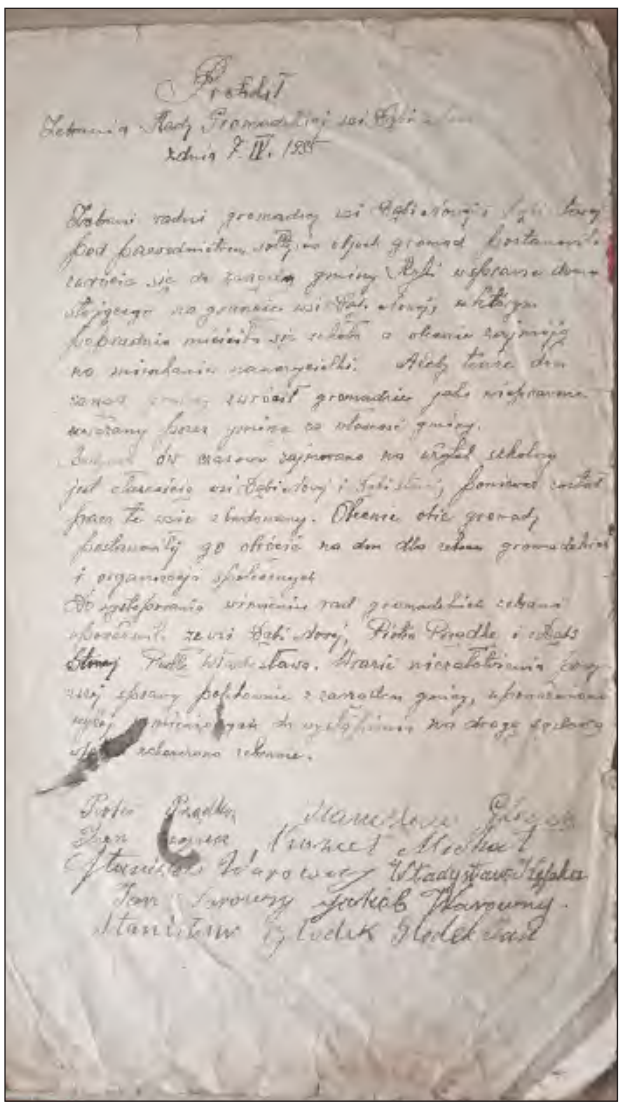

W domowych archiwach nieraz można natrafić na ciekawe dokumenty. Do dnia dzisiejszego przechował się m.in. protokół zebrania sołectwa Nowa Dąbia z 1935 roku

DEKADA ODRODZONEGO SAMORZĄDU

Przeglądając stare, pożółkłe papiery, zadziwić może doskonały stan, w jakim się znajdują. Mimo że mają już blisko sto lat, wciąż są widoczne na nich linie ułatwiające estetyczne pisanie tekstu. Jedynie zagięte rogi i zabrudzenia świadczą o poważnym wieku dokumentów.

Niesamowity jest i okres, z którego protokoły pochodzą. Powstały przecież w nieco ponad dekadę po odzyskaniu przez Polskę niepodległości. W tym czasie granice odtworzonego państwa polskiego już zostały ukształtowane i w pełni mógł działać samorząd, także lokalny. Pełne scalenie administracyjne nastąpiło bowiem w 1933 roku. Aż tak długo na ugruntowanie swojej pozycji w państwie nie musiały czekać Mazowsze i Lubelszczyzna, gdzie dość wcześnie zostały wybrane miejscowe władze (zgodnie z ustawą z 2 sierpnia 1919 r. o organizacji władz administracyjnych II instancji). Tym samym na części ziem byłego zaboru rosyjskiego powstało województwo warszawskie, w skład którego wówczas wchodziła gmina Ryki. Więcej na temat samorządu mówiła Konstytucja Marcowa z 21 marca 1921 r., przyznając gminom szerokie kompetencje z zakresu administracji, kultury i gospodarstwa.

DLA ZEBRAŃ GROMADZKICH I ORGANIZACJI

Taka też tematyka przebijała ze spisanych protokołów sołeckich zebrań. Jednym z ciekawszych jest zapis z posiedzenia Rady Gromadzkiej wsi Dąbia Nowa z 7 kwietnia 1935 roku. Co ważne, tego dnia obradowały połączone obie, sąsiadujące ze sobą Dąbie - Nowa i Stara. A zebraniu, jak czytamy w dokumencie, przewodniczyli ówcześni sołtysi tych miejscowości.

Mieszkańcom przyświecał jeden, ważny cel. Postanowili zwrócić się do zarządu gminy Ryki w sprawie domu stojącego na gruntach Nowej Dąbi. Przed laty mieściła się w nim szkoła, a w latach 30-tych (także w dniu zebrania) budynek pełnił rolę mieszkania dla nauczycielki.

Prawdopodobnie dom stał się wówczas kością niezgody pomiędzy wsią a gminą. Radni gromadzcy chcieli bowiem, by zarząd gminy zwrócił gromadzie ten budynek jako nieprawnie uważany przez gminę za jej własność. „Budynek ów, czasami zajmowany na użytek szkolny, jest własnością wsi Dąbi Nowej i Dąbi Starej, ponieważ został przez te wsie zbudowany. Obecnie obie gromady postanowiły go obrócić na dom dla zebrań gromadzkich i organizacji społecznych", czytamy w dokumencie. Jakie organizacje mogły działać w obu wsiach w tamtym czasie? Już w latach 20-tych w Starej Dąbi istniało koło gospodyń. Niewykluczone, że w Dąbi działał też Związek Młodzieży Wiejskiej „Wici".

MIESZKAŃCY ZAGROZILI GMINIE SĄDEM

Jak wynika z treści protokołu, mieszkańcy obu wsi w sposób zdecydowany opowiadali się za zwrotem budynku na rzecz gromady. Świadczyć o tym może wskazanie w dokumencie pełnomocnictw dla reprezentowania spraw wsi w kontaktach z gminą. Do tej funkcji radni gromadzcy wybrali Piotra Prządkę z Dąbi Nowej i Władysława Pudłę z Dąbi Starej. W protokole padło również ostrzeżenie dla władz Ryk. „W razie niezałatwienia powyższej sprawy, paktowanie z zarządem gminy, upoważniono wyżej wymienionych do wystąpienia na drogę sądową", napisali 90 lat temu rajcy Nowej i Starej Dąbi.

Był to jedyny punkt odbywanego wówczas zebrania. Protokół podpisało dziesięciu jego uczestników. Czy w zebraniu brały też udział osoby niepiśmienne, tego w dokumencie nie zapisano. W każdym razie pod tekstem widnieją następujące podpisy: Piotr Prządka, Stanisław Głodek, Jan Czopek, Michał Kowal, Stanisław Warowny, Władysław Kępka, Jan Warowny, Jakób Warowny, Stanisław Głodek i Jan Głodek.

Tomasz Kępka

Synagoga nie przetrwała pożaru

Służyła wyznawcom religii mojżeszowej przez ponad sto lat. Jej los przerwał dramatyczny w skutkach pożar Ryk z kwietnia 1925 roku

Historia ryckiego domu modlitwy sięga XIX wieku. Rabin Abraham Icchak ha-Lewi Hurvic tak o nim pisał: „Synagoga w Rykach należała do starych synagog w Polsce. Była postawiona z dębu do 10 metrów wysokości według planu ryckiego magida (w judaizmie wschodnioeuropejskim tytuł przyznawany wędrownym kaznodziejom). Według jego instrukcji dębowe słupy posadowiono na stojąco, a nie na leżąco".

Bożnica przetrwała kilka pożarów Ryk. Zawsze wychodziła z pożogi obronną ręką. Aż do największego w 1925 roku, gdy ogień strawił większą część żydowskiej zabudowy miasta. Wtedy i niezniszczalna dotąd synagoga spłonęła do fundamentów. Jej odbudowa stała się dla Żydów sprawą najważniejszą. Ale brakowało funduszy. Dlatego apele o pomoc płynęły do wszystkich gmin żydowskich na całym świecie. Odzew był zauważalny, bo zarządowi udało się uzbierać pieniądze i zbudować nową synagogę. Została wymurowana z czerwonej cegły, o konstrukcji jednokondygnacyjnej z 12 oknami.

Odbudowana synagoga była miejscem modlitw do wybuchu drugiej wojny światowej. Pod presją okupacyjnych władz niemieckich, w 1940 roku powstała w niej Spółdzielnia Rolniczo-Handlowa „Rolnik". Później w bóżnicy urządzono magazyn zbożowy. Dlatego zamurowane zostały otwory okienne. Po wojnie, w 1948 roku, obiekt przejęła Gminna Spółdzielnia „Samopomoc Chłopska". W budynku wykuto wielkie drzwi. Powstał też POM (Państwowy Ośrodek Maszynowy), który przeprowadzał remonty ciągników i innego sprzętu rolniczego.

tk

Stara synagoga w Rykach została zbudowana po 1819 roku. Do jej powstania w znaczący sposób przyczynił się między innymi rabin Baruch Eidels. Budynek przetrwał do okresu międzywojennego. Spłonął podczas wielkiego pożaru Ryk w 1925 roku (fot. Narodowe Archiwum Cyfrowe)

eprasa.pl 45ba1sdc32

Stronę redaguje Zbigniew Jończyk
tel. 505 049 182, e-mail: jon.tg@op.pl

WIELKI TO DZIEŃ!

W niedzielny poranek bicie kościelnych dzwonów oznajmiło radosną nowinę i dało początek celebrowaniu najstarszego chrześcijańskiego święta - Zmartwychwstania Jezusa

Dopiero wstawał dzień, gdy wokół świątyni w Stężycy przeszła procesja wiernych z radosną nowiną o zmartwychwstaniu Chrystusa

Jezus podczas nauczania wielokrotnie zapowiadał, że musi umrzeć, ale śmierć nie będzie końcem. „Trzeciego dnia" zmartwychwstanie. Od II wieku wierni świętują Wielkanoc w pierwszą niedzielę po pierwszej wiosennej pełni księżyca.

Uroczystości rozpoczęła tradycyjna Msza rezurekcyjna z procesją wokół kościołów, symbolizująca odnalezienie przez uczniów pustego grobu. Wierni otrzymali błogosławieństwo Najświętszym Sakramentem i odśpiewali hymn dziękczynny „Te Deum". - *Niech ten dzień będzie dniem radości, bo Chrystus rzeczywiście zmartwychwstał i tą radością dzielcie się z każdym, kogo spotkacie na drodze waszego życia* - wezwał ks. Jarosław Grzelak, który przewodniczył eucharystii w kościele św. Marcina w Stężycy.

Celebracja Zmartwychwstania Pańskiego potrwa tydzień, do Niedzieli Bożego Miłosierdzia, ustanowionej przez św. Jana Pawła II. Ma przypominać, że zmartwychwstaniem Jezusa mamy żyć codziennie, a nie tylko jeden dzień w roku.

Aby procesja wielkanocna wypadła uroczyście, zaangażowało się w nią wielu parafian. Nie tylko dorosłych

Wyjście z eucharystycznym Chrystusem poza mury świątyni rozpoczęło świętowanie zmartwychwstania Jego Kościoła. Były feretrony, chorągwie, dziewczynki niosące poduszeczki, baldachim, pod którym ks. Jarosław Grzelak niósł monstrancję. Procesja trzykrotnie okrążyła kościół

Dla Zuzi Kamoli, Kornelii Szponder i Moniki Brzezińskiej podczas procesji przypadła rola niesienia poduszeczki i szarf

Pan Ryszard Stachurski od roku jest rycerzem św. Jana Pawła II, a od wielu lat ma zaszczyt iść na czele procesji rezurekcyjnej niosąc krzyż, przez który przyszło zmartwychwstanie

eprasa.pl 45b

KALENDARZ LITURGICZNY

22 kwietnia, wtorek
PATRON DNIA: ŚW. KAJUS
- PAPIEŻ URBAN VIII WYDAŁ BULLĘ ZNOSZĄCĄ NIEWOLNICTWO W AMERYCE POŁUDNIOWEJ (1639 R.)

23 kwietnia, środa
- MĘCZEŃSKA ŚMIERĆ BPA WOJCIECHA PODCZAS MISJI EWANGELIZACYJNEJ DO KRAJU PRUSÓW (997 R.)

24 kwietnia, czwartek
- ODBYŁA SIĘ INAUGURACJA PONTYFIKATU BENEDYKTA XVI (2005 R.)

25 kwietnia, piatek
PATRON DNIA: ŚW. MAREK, EWANGELISTA
- WSZEDŁ W ŻYCIE KONKORDAT MIĘDZY POLSKĄ A STOLICĄ APOSTOLSKĄ (2005 R.)

26 kwietnia
PATRON DNIA: ŚW. MARCELIN, PAPIEŻ

27 kwietnia, niedziela
NIEDZIELA MIŁOSIERDZIA BOŻEGO
- UR. KARD. STANISŁAW DZIWISZ (1939 R.)
- PAPIEŻ FRANCISZEK KANONIZOWAŁ PAPIEŻY JANA XXIII ORAZ JANA PAWŁA II (2014 R.)

28 kwietnia, poniedziałek
UROCZYSTOŚĆ ŚW. WOJCIECHA, BISKUPA I MĘCZENNIKA, GŁÓWNEGO PATRONA POLSKI

Najlepsze życzenia

W najbliższy piątek, 25 kwietnia, swoje imieniny będą obchodzić

ks. Marek Bieńkowski - proboszcz parafii w Brzezinach,

ks. Marek Śliwa - proboszcz parafii w Sobieszynie

oraz ks. Jarosław Grzelak - proboszcz parafii w Stężycy.
Z tej okazji życzymy czcigodnym księżom wielu Łask Bożych, zdrowia oraz wszelkiej pomyślności.

MŁODZI ARTYŚCI PO RAZ TRZYNASTY SPOTKALI SIĘ W „GAIKU”

Festiwal Dziecięcej Piosenki Ludowej „Gaik” przyciągnął ponad 100 dzieci, które zaprezentowały piękno polskiej tradycji

Festiwal pełni funkcję artystyczną i edukacyjną. Ma popularyzować kulturę ludową wśród najmłodszych pokoleń (fot. Starostwo Powiatowe Ryki)

Zadaniem występujących było zaprezentowanie jednej piosenki ludowej z dowolnego regionu Polski (fot. Starostwo Powiatowe Ryki)

Pałac Jabłonowskich w Dęblinie rozbrzmiał dźwiękami tradycyjnych ludowych melodii. Festiwal Dziecięcej Piosenki Ludowej „Gaik”, organizowany od kilkunastu lat przez Miejski Dom Kultury, cieszy się coraz większą popularność wśród uczestników.

- *Festiwal pełni funkcję artystyczną i edukacyjną. Jego celem jest popularyzacja kultury ludowej wśród najmłodszych pokoleń, rozwijanie talentów i wrażliwości artystycznej dzieci, a także integracja uczniów i przedszkolaków* - mówi pomysłodawczyni „Gaiku” Małgorzata Knieć-Sprawka.

W tegorocznej edycji zaprezentowało się 50 uczestników - soliści i zespoły - łącznie ponad 100 dzieci z ponad 20 szkół podstawowych i przedszkoli. Każdy miał za zadanie wykonać jedną piosenkę ludową z dowolnego regionu Polski. Prezentacje zachwycały nie tylko walorami muzycznymi, ale i wizualnymi - dzieci występowały w barwnych strojach ludowych lub inspirowanych polskim folklorem. Widowisko podziwiali opiekunowie i zaproszeni goście.

Jednym z celów dęblińskiego festiwalu jest rozwijanie talentów i wrażliwości artystycznej dzieci (fot. Starostwo Powiatowe Ryki)

TRADYCJA ŁĄCZY POKOLENIA

Honorowy patronat nad wydarzeniem objęli starosta rycki Dariusz Szczygielski oraz burmistrz Dęblina Roman Bytniewski. - *„Gaik” to nie tylko święto muzyki, ale też ważna lekcja historii i tożsamości. Pielęgnowanie kultury ludowej wśród młodego pokolenia ma ogromne znaczenie. To właśnie dzieci i młodzież są przyszłymi strażnikami tradycji, które łączą pokolenia i budują wspólnotę* - podkreśla Dariusz Szczygielski.

Występy nie tylko zachwycały publiczność, ale także budziły dumę z polskiego dziedzictwa kulturowego. Jury miało trudne zadanie, by wyłonić najlepszych. - *Tradycja i dziedzictwo są warte kultywowania dla poczucia jedności, budowania tożsamości od najmłodszych lat i dla tak miłych wspomnień i wrażeń, jakich dostarcza Festiwal „Gaik”* - podsumowuje Anna Żaczek, dyrektor Miejskiego Domu Kultury w Dęblinie.

zj

WYNIKI

Przedszkola i klasy „0”
1. Antonina Franczak (Przedszkole nr 4 w Dęblinie)
Weronika Wojnicka (Niepubliczne Przedszkole w Stawach)
2. Alicja Żukowska (SP w Niedźwiedziu)
Iga Pyt (Przedszkole nr 4 w Dęblinie)
3. Zespół „Zerówkowicze” (SP nr 2 w Dęblinie)
Zespół „Sówki” (ZSP nr 3 w Dęblinie)

Klasy I-III
1. Laila Reda (SP w Nowej Rokitni)
Maria Potas (ZSO w Dęblinie)
2. Jagoda Kalińska (SP nr 1 w Rykach)
Hanna Rygielska (SP w Goździe)
3. Amelia Przychodzeń (SP w Pawłowicach)
Elżbieta Mitura (ZSO w Dęblinie)
Wyróżnienie: Emilia Kujawska (SP w Jakubówce), Magdalena Kupiec (ZSP nr 3 w Dęblinie), Zespół „Rozbrykane Iskierki” (SP nr 4 w Dęblinie)

Klasy IV-VI
1. Zespół „Echo” (SP nr 1 w Rykach)
Zespół z klasy IV (SP w Czernicu)
Izabela Woźniak (SP w Kłoczewie)
2. Paweł Zowczak (SP nr 1 w Rykach)
Pola Pawłowska (SP nr 2 w Dęblinie)
3. Mikołaj Śmigielski (ZSP w Stężycy)
Wyróżnienie: Nadia Szczepaniak (SP nr 2 w Dęblinie), Wiktoria Woźniak (SP w Nowodworze)

Dzieci były oklaskiwane nie tylko przez innych uczestników i gości zaproszonych, ale również przez swoich dumnych rodziców. Na zdjęciu Aneta Zowczak z córka Alicją (fot. Starostwo Powiatowe Ryki)

Festiwalowi towarzyszyły dodatkowe atrakcje m.in. występy taneczne zespołu „Mała Rewia Taneczna” (fot. MDK Dęblin)

GAIK to coroczna impreza organizowana od kilkunastu lat przez Miejski Dom Kultury w Dęblinie (fot. MDK Dęblin)

Prezentacje skupiały się nie tylko na walorach muzycznych, ale również wizualnych (fot. Starostwo Powiatowe Ryki)

eprasa.pl 45ba13dc32

REKONSTRUKTORZY ZJECHALI DO DĘBLINA

Pasjonaci historii ożywili przeszłość w Muzeum Sił Powietrznych. Od starożytnych włóczni po jeepy z II wojny światowej - rekonstruktorzy pokazali życie żołnierzy różnych epok

Z okazji Światowego Dnia Rekonstrukcji Historycznej Muzeum Sił Powietrznych w Dęblinie zamieniło się w żywą lekcję historii. 12 kwietnia grupy rekonstrukcyjne z całej Polski zaprezentowały umundurowanie, sprzęt i codzienne życie żołnierzy - od starożytności po II wojnę światową.

W programie nie brakowało atrakcji. Odwiedzający mogli zobaczyć, jak saperzy z II wojny światowej eliminowali miny, zajrzeć do obozów żołnierzy carskiej armii rosyjskiej i cesarskiej armii niemieckiej z I wojny światowej, wsiąść do jeepów Willys z II wojny światowej czy spróbować władania rzymskim pilum - starożytną włócznią. W tej ostatniej aktywności wyróżniała się grupa Hellas et Roma, w której działa Marcin Kalbarczyk, pracownik muzeum i jeden z głównych twórców wydarzenia.

Pod imponującym samolotem C-130 Hercules odbyły się prezentacje grup, wzbogacone prelekcją Łukasza Karola Uliasza, społecznego opiekuna zabytków powiatu kozienickiego. Opowiedział o operacji warszawsko-iwangorodzkiej, w której zginęło ponad 100 tysięcy żołnierzy, w tym wielu Polaków w mundurach pruskich, austriackich i rosyjskich. Jej skutkiem było wyparcie carskiego Imperium Rosyjskiego z Twierdzy Dęblin po stu latach zaboru.

Nie zabrakło wystaw tematycznych i stoisk z militariami. Przy jednym z nich Damian Kurek, kolejny organizator wydarzenia i pracownik muzeum, w mundurze kapitana lotnictwa „Błękitnej Armii" generała Józefa Hallera, dzielił się pasją do broni strzeleckiej. Firma COBI zachwyciła repliką śmiercionośnego „Goliata".

Rekonstruktorzy mieli też okazję zwiedzić niedostępną dla turystów cytadelę Twierdzy Dęblin (Ivangorod). Major Krzysztof Pokorski z 4. Dęblińskiego Pułku Saperów im. gen. Romualda Traugutta w pasjonujący sposób opowiedział o jej historii. Mundury carskiej i niemieckiej armii z I wojny światowej idealnie współgrały z fortyfikacjami Bramy Lubelskiej i innych obiektów.

Trzecia edycja Światowego Dnia Rekonstrukcji Historycznej w Muzeum Sił Powietrznych przeszła do historii. Była hołdem dla przeszłości i inspiracją do jej dalszego zgłębiania.

Grupy rekonstrukcyjne na wydarzeniu

GRH „Rangers Lead the Way", GRH „Die Normandie", GRH „Pro Patria 1914-1918", GRH „Pod obcymi sztandarami", Broniowy Zakątek - Damian Kurek, GRH Związek Orła Białego, COBI i Fundacja Żywej Historii, Fundacja Historyczna Lotnictwa Polskiego, Projekt Historyczny „Marusia", Willys Jeep Club, Stowarzyszenie na rzecz popularyzacji kultury antycznej „Hellas et Roma"

źródło: Muzeum Sił Powietrznych w Dęblinie, tekst: M. Kalbarczyk, J. Mitek (oprac. red.); zdjęcia: K. Kasprzak (MSP), J. Frąckiewicz, J. Mitek (MSP)

100% absolwentów ukończyło szkołę z dyplomem

Wyniki egzaminów zawodowych z sesji zimowej potwierdziły, że klasa 5tm (technik mechanik) Zespołu Szkół Zawodowych nr 1 w Dęblinie jest wyjątkowa

Nieczęsto zdarza się, żeby 100% absolwentów kończyło szkołę z dyplomem kwalifikacji zawodowych, i to w takim stylu (fot. ZSZ nr 1 Dęblin)

Nieczęsto zdarza się, żeby 100% absolwentów kończyło szkołę z dyplomem kwalifikacji zawodowych, i to w takim stylu. „Mechanicy" z Dęblina pokazali klasę już w sesji letniej 2024, zaliczając ją ze średnią 79% na egzaminie pisemnym (testowym) i 98% na egzaminie praktycznym. Wykazali się nie tylko wysokim poziomem wiedzy teoretycznej, ale również wyjątkowymi umiejętnościami zastosowania tej wiedzy w praktyce. Co najważniejsze, zdali w 100 procentach, przy średniej zdawalności w tej specjalności w województwie lubelskim 92% i 77% w całym kraju.

Egzamin w sesji zimowej 2025, obejmujący przygotowanie dokumentacji technologicznej, organizację procesów wytwarzania, prace montażowe i naprawcze oraz umiejętności posługiwania się programem AutoCAD, również zdali w komplecie (zdawalność w województwie lubelskim 81%, w kraju 80%). - *Dzięki temu wszyscy nasi mechanicy kończą szkołę z dyplomem kwalifikacji zawodowych i mogą być zwolnieni z egzaminu maturalnego na poziomie rozszerzonym* - podkreśla Andrzej Teodorowicz, który wraz z Krzysztofem Jagiełło, Tomaszem Jaśkowskim, Czesławem Domańskim i Tomaszem Pytem przez 4 lata prowadził większość zajęć teoretycznych i praktycznych. To również absolwenci tej szkoły z ponad 30-letnim stażem pracy.

NADZIEJA NA WSPARCIE

Szkoła ma nadzieję, że ten sukces nie umknie uwadze władz powiatu ryckiego, które w roku jubileuszu osiemdziesięciolecia Zespołu Szkół Zawodowych nr 1 im. Gen. Franciszka Kleeberga spojrzą na placówkę przychylnym okiem, wspierając rekrutację do klas pierwszych technikum mechanicznego i branżowej szkoły I stopnia kształcącej w zawodzie ślusarz.

Egzemplarz dla 45b4d3e6c52

Michalina w finale Olimpiady

Dęblińskie liceum ogólnokształcące na XL Olimpiadzie Wiedzy Ekologicznej reprezentowali: Michalina Jędrys i Marcel Kurek (fot. ZSO Dęblin)

Uczennica II klasy LO w Dęblinie zdobyła tytuł finalistki etapu okręgowego XL Olimpiady Wiedzy Ekologicznej, uzyskując 195 punktów

Drugi etap zmagań odbył się w auli Wydziału Nauk o Ziemi i Gospodarki Przestrzennej Uniwersytetu Marii Curie-Skłodowskiej w Lublinie. Wzięło w nim udział 44 uczniów z 23 szkół województwa lubelskiego. LO w Dęblinie reprezentowali Michalina Jędrys i Marcel Kurek.

Olimpiada składała się z dwóch części. Najpierw uczestnicy rozwiązywali test z 50 pytaniami z ekologii, ochrony przyrody i środowiska. Marcel Kurek zdobył 36 punktów, a Michalina Jędrys 39 punktów, kwalifikując się do części ustnej.

W drugiej części najlepsza dwunastka odpowiadała na wylosowane pytania (trzy łatwiejsze za 3 punkty i trzy trudniejsze za 5 punktów) przed komisją i publicznością, złożoną z opiekunów i innych uczestników. Michalina, losując zestaw nr 1, odpowiadała jako pierwsza. Wykazała się szeroką wiedzą z biologii, geografii, chemii i ekologii, zgłębianą samodzielnie, gdyż w programie liceum te zagadnienia omawiane są dopiero w ostatnim semestrze biologii. Komisja indywidualnie oceniała odpowiedzi, a suma punktów z obu części decydowała o wyniku. Michalina z 195 punktami zdobyła tytuł finalistki.

Tekst: Iwona Gorczyca

W maju ZUS zacznie wypłatę dodatku do renty socjalnej

Osoby, które pobierają rentę socjalną i mają orzeczoną niezdolność do samodzielnej egzystencji, będą otrzymywać nowe świadczenie: dodatek dopełniający

- *Świadczenie ma być wsparciem dla osób, które z powodu stanu zdrowia nie mogą samodzielnie funkcjonować i wymagają stałej opieki* - informuje Małgorzata Korba, rzecznik ZUS w województwie lubelskim.

CZĘŚĆ RENCISTÓW OTRZYMA DODATEK Z AUTOMATU

Zakład Ubezpieczeń Społecznych przyzna dodatek automatycznie osobom, które na 1 stycznia 2025 roku miały prawo do renty socjalnej i orzeczenie o niezdolności do samodzielnej egzystencji. Takie osoby nie muszą składać żadnych wniosków. Informację o przyznaniu dodatku ZUS prześle im pocztą i przekaże dodatkowo na Platformie Usług Elektronicznych (eZUS).

Ta grupa osób może spodziewać się w maju sporego przelewu od ZUS, bo instytucja wypłaci im również wyrównanie dodatku za okres od stycznia. Za styczeń i luty dodatek wynosi po 2520 zł brutto. Za kolejne miesiące (po waloryzacji) - po 2610,72 zł brutto. Ze świadczenia są potrącane zaliczka na podatek dochodowy i składka zdrowotna. ZUS będzie wypłacał dodatek dopełniający razem z rentą socjalną, w jej stałym terminie płatności.

DODATEK DOPEŁNIAJĄCY NA WNIOSEK - JEŚLI BRAK ORZECZENIA

Wniosek o dodatek dopełniający powinny złożyć osoby, które na 1 stycznia 2025 roku pobierały rentę socjalną, ale nie mają orzeczenia o niezdolności do samodzielnej egzystencji. Formularz EDD-SOC jest do pobrania na www.sus.pl i we wszystkich placówkach ZUS. Trzeba do niego dołączyć aktualne zaświadczenie o stanie zdrowia od swojego lekarza (na druku OL-9). Renciście, który otrzymał orzeczenie o niezdolności do samodzielnej egzystencji po 1 stycznia, nowe świadczenie będzie przysługiwało najwcześniej od miesiąca złożenia wniosku.

DODATEK DOPEŁNIAJĄCY, A INNE ŚWIADCZENIA

Zgodnie z nowymi przepisami wraz z rentą socjalną nie będzie można pobierać równocześnie dodatku dopełniającego i świadczenia 500+ dla osób niesamodzielnych.

- *Gdy ZUS przyzna dodatek, uchyli prawo do 500+. Jeżeli świadczeniobiorca łączy rentę socjalną z rentą rodzinną, będzie to mieć wpływ na wysokość dodatku dopełniającego* - zaznacza rzeczniczka ZUS.

Szczegółowe informacje o nowym świadczeniu znajdują się na stronie internetowej www.zus.pl. Wyjaśnień udziela również infolinia ZUS (22 560 16 000 i cot@zus.pl) oraz pracownicy sal obsługi klientów w placówkach ZUS.

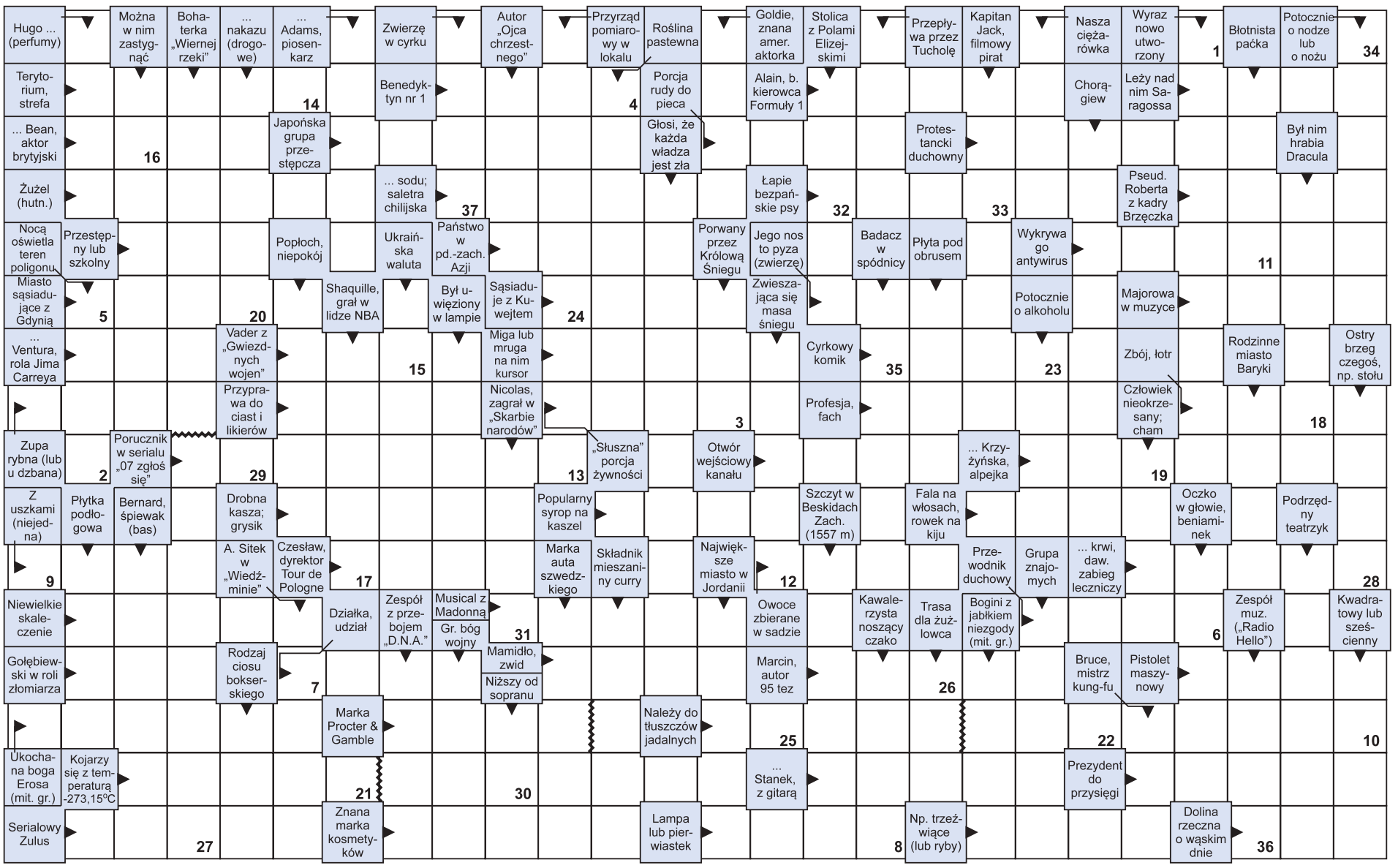

Litery z pól ponumerowanych od 1 do 37 utworzą rozwiązanie - aforyzm Agnieszki Lisak.

1	2	3	4	5	6	7	8	9	10	11	12	13	14	15	16	17	18	19	20	21	22	23	24	25	26	27	28	29	30	31	32	33	34	35	36	37

eprasa.pl 45ba13dc52

DODAJ SWOJE OGŁOSZENIE

Jak zamieścić ogłoszenie drobne w gazecie? Wybierz jeden ze sposobów.

SMS

Wyślij SMS z treścią ogłoszenia (maksymalnie 160 znaków), pod nr **74550** zaczynając od skrótu **TGO.** Przykład: TGO.oddam szczeniaki w dobre ręce.
Podaj miejscowość oraz numer telefonu kontaktowego. Koszt SMS-a wynosi 4,92 zł z VAT.
Ogłoszenie ukaże się w kolejnym wydaniu gazety.
Serwis funkcjonuje we współpracy z firmą Bild Presse z siedzibą w Łodzi.

KUPON

Napisz treść ogłoszenia na wyciętym z gazety, ważnym kuponie i dostarcz go do redakcji lub wrzuć do skrzynki kontaktowej gazety. Możesz także wysłać go pocztą.
Ogłoszenie jest bezpłatne i ukaże się w kolejnym wydaniu gazety.

REDAKCJA

Przyjdź do redakcji i podaj treść ogłoszenia. Cena za jedną emisję wynosi 5,00 zł z VAT.

Ogłoszenie dostarczone do piątku w godzinach pracy sekretariatu ukaże się w najbliższym wtorkowym wydaniu. W przypadku wysłania kuponu pocztą lub wrzucenia do skrzynki kontaktowej o terminie publikacji decyduje data dotarcia kuponu do redakcji.
Redakcja zastrzega sobie prawo ingerencji w treść ogłoszenia w przypadku, gdy podana kategoria jest niezgodna z treścią ogłoszenia, lub gdy treść ogłoszenia zawiera błędy ortograficzne lub stylistyczne.

Redakcja nie odpowiada za treść ogłoszeń.

UWAGA!
JEDEN KUPON = JEDNA OFERTA

Pamiętaj, że w jednym ogłoszeniu można podać tylko jedną ofertę sprzedaży, kupna, czynności. W przypadku, gdy w ogłoszeniu będzie więcej ofert, opublikowana zostanie pierwsza w kolejności.

Przykład: z ogłoszenia „Sprzedam kosiarkę rotacyjną, meble kuchenne, rower górski...” opublikowana zostanie oferta sprzedaży kosiarki rotacyjnej. Pozostałe dwie rzeczy należy podać w kolejnych ogłoszeniach.

OGŁOSZENIA

MIESZKANIE SPRZEDAM

MIESZKANIE 1 piętro, pow. 60 mkw, 4 pokoje, kuchnia, przedpokój, łazienka, balkon, piwnica, do odświeżenia, Ryki ul. Kościuszki. Cena 420.000 zl. Proszę dzwonić po godz. 18stej. Tel. 608 493 161, 602 638 633.

MIESZKANIE - przestronne 3-pokojowe mieszkanie (70,60 m2) w Piasecznie k. Warszawy w bloku z 2009 r. Oddzielna kuchnia, taras 9 m2 oraz miejsce postojowe w garażu. Świetna lokalizacja. Tel. 693 611 557

MIESZKANIE umeblowane, ciepłe i przytulne, po remoncie. Parter, ul. Korczaka, Garwolin. Dwa pokoje, łazienka, kuchnia i balkon. Tel. 500483034

MIESZKANIE własnościowe M-3 48 mkw, pierwsze piętro, 3 pokoje, kuchnia, oddzielna łazienka, wc oddzielne, cena 330.000 zł. Dęblin os. Wiślana. Tel. 783 767 970.

DOM SPRZEDAM

DOM 76mkw z czerwonej cegły z lat 70-tych, ocieplony, podpiwniczony, z dużym strychem do adaptacji, na działce 900 mk2, woda, kanalizacja i ogrzewanie gazowe miejskie. na działce murowany garaż z kanałem i pomieszczenia gospodarcze. Dom wewnątrz do odświeżenia. Spokojna okolica. Stan prawny księga wieczysta. Dęblin. Tel. 665 746 168.

DOM pow. 150 mkw, działka 675 mkw, z garażem i budynkami gospodarczymi, w Rykach ul. Lipowa 8 (Jarmułówka). Cena 600.000 zł do neg. Tel. 693 134 601.

DOM jednorodzinny w Rykach przy ul. Skotnickiego , na osiedlu Jana Pawła (dawne XXX-lecia). Duży budynek o wym. 9x10 m. Tel. 693 483 414.

DOM murowany, pow. 62 m2, 1/2 bliźniaka, 3 pokoje, kuchnia, łazienka; murowany, ocieplony, okna wymienione, ogrzewania gazowo-węglowe; działka o pow. 1162 m2, zabudowania gospodarcze, Dęblin ul. Kocka. Tel. 509 459 663 lub 608 439 893.

DO WYNAJĘCIA POSIADAM

DOM wolnostojący , 50 mkw, 2 pokoje, kuchnia, łazienka, przedpokój, częściowo umeblowane. Ryki ul. Królewska. Tel. 600 858 407.

MIESZKANIE dwupokojowe w bloku na osiedlu Wiślana w Dęblinie, umeblowane, gotowe do zamieszkania. Tel. 886 675 989.

KAWALERKA do wynajęcia w Rykach. Tel. 609 054 881.

MIESZKANIE 58 mkw, pokój z aneksem kuchennym, salon, garderoba, ze spiżarnią i łazienką, całkowite nowe umeblowanie. Możliwość uprawiania swojego ogródka. Dęblin ul. Dworcowa visa vis peronów PKP. Cena 1.900 zł + liczniki. Tel. 606 550 542.

MIESZKANIE w bloku, parter, umeblowane, 1 pokój, kuchnia, łazienka. Ryki. Tel. 787 214 161.

DZIAŁKA POLE SPRZEDAM

SIEDLISKO w Woli Rębkowskiej o pow. 4200m2, na działce znajduje się budynek mieszkalny, drewniany z bali, zdrowy, kryty blachą, do remontu, budynek gospodarczy i garaż murowany. Cena do uzgodnienia. Tel: 720 915 815

KUPON NA BEZPŁATNE OGŁOSZENIE DROBNE

*PROSIMY WYPEŁNIĆ CZYTELNIE DRUKOWANYMI LITERAMI

TREŚĆ OGŁOSZENIA: .....

.....

.....

MIEJSCOWOŚĆ: .....

CENA: .....

TELEFON KONTAKTOWY: .....

TWÓJ Głos

KUPON WAŻNY DO 2 maja

eprasa.pl 45ba13dc52

P.P.H.U. DALEX
USŁUGI ZIEMNE
www.dalex-robotyziemne.ngb.pl
- wykopy, niwelacje, plantowanie
- załadunki, rozładunki
- transport wywrotkami
- usługi minikoparką, koparko-ładowarką i koparką
- sprzedaż piachu, żwiru
KRUSZYWO BETONOWE
P.P.H.U. DALEX
OGRODZENIA
- betonowe i panelowe
- słupki, podmurówki do siatek i paneli
- produkcja sprzedaż montaż
- furtki i bramy panelowe
SZAMBA KOMPLEKSOWO
kręgi przepusty i inne
wyroby betonowe
www.dalex-robotyziemne.ngb.pl
Ryki, Kazimierzyn 2
tel. 606 212 049

USŁUGI ZIEMNE
KOPARKĄ KOŁOWĄ I MINIKOPARKĄ
ODŚNIEŻANIE
dojazdów, posasji, parkingów
TRANSPORT 20-30 T
żwir, piach, kruszywa i inne
JARKOP
Jarosław Dembek
Czernic 38, 08-550 Kłoczew
tel. 721 094 302

SKUP ZŁOMU
AUTOROMANO
ATRAKCYJNE CENY, ŁATWY DOJAZD
Dęblin, ul. Kocka 179 (PRZY STACJI LOTOS)
573 779 889

TARTAK
DREWNOHURT
- drewno budowlane
- więźby dachowe
- krokwie, deski, łaty, kantówki
- trociny, obrzyny tartaczne
- drewno opałowe do pieców C.O. i kominków
sosna, brzoza, dąb, grab i inne w wałku i rąbane
- deska elewacyjna, podbitka
- boazeria, deska tarasowa
- Kupno dęba na pniu
- stęple budowlane
REGAMET
SPRZEDAŻ NOWOCZESNYCH POKRYĆ DACHOWYCH
WYCEŃ BEZPŁATNIE DREWNO NA SWÓJ DACH U PRODUCENTA
Nowodwór 102A
drewnohurt1@wp.pl
790 219 819

HURTOWNIA SPOŻYWCZA
Maria Pawlak u Helenki
Oferujemy:
- mrożonki, flaki,
- świeży drób,
- wędliny, konserwy,
- napoje, słodycze,
- lody
- konserwy rybne
BARDZO DUŻY WYBÓR RYB i ŚLEDZI
OBSŁUGUJEMY CHRZCINY, KOMUNIE IMPREZY OKOLICZNOŚCIOWE
ryby mrożone, wędzone, smażone i śledzie
RYKI, ul. Żytnia 10 (za budynkiem OSI)
81 8652 103
Zapraszamy: Pn-Pt 7.00-17.00 Sob 7.00-15.00

DWIE uzbrojone działki budowlane po 1600m² w Woli Rębkowskiej - Zacisze. Cena do uzgodnienia. Tel: 720 915 815

DZIAŁKA budowlana w Rykach, 1425 mkw, przy ulicy Myśliwskiej, wszystkie media, cena do zug. Tel. 602 408 921.

DZIAŁKA rolna w miejscowości Garwolin o numerze 1723-aka kw.k.nr.5 o powierzchni 78 ar. Cena do uzgodnienia. Tel: 664 782 319

DZIAŁKA rolna w Swatach pow. 1,93 ha, Działka budowlana w Dęblinie o pow. 775 mkw. Cena do uzgodnienia. Tel. 609 975 353.

OKAZJA!!! Sprzedam działki w atrakcyjnej lokalizacji - droga łącząca ul. Królewska z Warszawską, działki budowlane o pow. około 1500 mkw każda lub w całości. Oferta z atrakcyjna ceną dla konkretnego klienta. Tel. 699 125 747, .

LAS ok. 1ha, ponad 100-letni. Starowola, gm Parysów. Cena do uzgodnienia. Tel: 505 731 013 / 786 929 149

DZIAŁKA budowlana o nr 3763/2 pow. wynosi 1,12 ha, położona w Rykach przy ul. Piaskowej. Tel. 500 190 674.

LAS pow. 2,8 ha miejscowość Kruszyna. Tel. 607 607 700.

NIERUCHOMOŚĆ pod działalność gospodarczą nr działki 2257 - lokal 79 m. kw + działka 1200 m. kw. Cena do uzg. Stężyca ul. Rokicka 2. Tel. 661 488 814, 661 909 466.

DZIAŁKA budowlana o pow. 0,69 ha, szer. 18m, w m. Stara Rokitnia, przy drodze asfaltowej do Nowej Rokitni, za strażnicą OSP, obok gminny wodociąg. Sprzedam działkę w lesie (las) o pow. 0,25 ha w m. Stara Rokitnia. Można dzwonić cały dzień. Tel. 663 647 909.

DZIAŁKA budowlana nr 89 pow. 87 arów wym. 45x190m z możliwością podziału. Krasnogliny. Tel. 601 227 154.

DZIAŁKA budowlana sprzedam lub wydzierżawię. Ryki, ul. Królewska. Tel: 660 765 218

DZIAŁKA budowlana, 14a, woda, kanalizacja, prąd, światłowód, droga asfaltowa. Filipówką. 70 zł/m2. Tel: 514 598 059

DZIAŁKA budowlana 10a, woda, prąd, światłowód. Filipówka. 50 zł/m2. Tel: 514 598 059

DZIAŁKA POLE
KUPIĘ

DZIAŁKA budowlana o pow. 1ha. Starowola, gm Parysów. Cena do uzgodnienia. Tel: 505 731 013 / 786 929 149

SAMOCHÓD
SPRZEDAM

BMW X3 2.0 XD 177KM, przebieg 275 tys.km. w zestawie nowe opony wielosezonowe, dodatkowo felgi drugie 17, cena 21.500 zł do neg. Dęblin. Tel. 668 159 828.

FORD s-max 2.0 diesel 2008r. srebrny, przebieg 245 tys.km. manualna skrzynia 6-biegowa, bogate wyposażenie, bezwypadkowy, zadbany, do użytkowania bez żadnych nakładów, cena 21.000 zł do uzg. Dęblin. Tel. 604 651 978.

KIA sportage 2.0 benzyna+gaz, wyposażenie XL, najbogatsza fabryczna wersja, światła xenon, duża dotykowa nawigacja, kamera cofania, czujniki cofania, składane lusterka z pilota, kierunkowskazy LED w lusterkach, asystent zjazdu, napęd 4X4, tapicerka pół skóra, kierownica wielofunkcyjna obszywana skórą, podgrzewane fotele przednie i tylne, przyciemniane tylne szyby, serwisowany na bieżąco. Niedźwiedź. 46 800 zł. Tel: 665 839 970

MITSUBISHI asx, 1.6, 116km, 133 tys. km przebiegu, 2015r., srebrny metalik. Czernic. 46 000 zł do negocjacji. Tel: 534 298 677

NISSAN Qashqai 2020 Silnik 1.3 benzyna o mocy 140 KM, dynamiczny, a zarazem bardzo ekonomiczny. Auto zadbane, wnętrze czyste bez przetarć. Zawieszenie, hamulce bez zastrzeżeń. Przebieg udokumentowany. Tel: 502 878 194

OPEL astra 2017 r., benzyna, 105 KM, przebieg 103 tys. km, 5 drzwi, bogate wyposażenie, stan bardzo dobry, czarny metalik. Cena 36.500 zł. Ryki, tel: 883 462 449

RENAULT clio V 2019 r., benzyna, 100 KM, przebieg 56 tys. km, wersja sportowa rs line, 5 drzwi, bogate wyposażenie, stan bardzo dobry. Cena 56.500 zł. Ryki, tel: 883 462 449

SEAT ALTEA 1.6 benzyna, 2006r. pierwsza rejestracja 2007r. przebieg 250 tys. km. kolor czerwony. cena do uzg. Okolice Trojanowa. Tel. 515 293 072.

TOYOTA yaris p1f, 2002r., benzyna, gaz, przegląd do stycznia, sprawna, jeżdżąca. 2 500 zł do negocjacji. Tel: 880 301 704

MOTOCYKL
SPRZEDAM

SKUTER Beeline prod. 2010r. poj. 80, czerosuw, stan bdb, cena 3.000 zł. Tel. 607 263 716.

MOTO RÓŻNE
SPRZEDAM

OPONY Continental 235/60 R18 wys. bieżnika 5,5 - 6 mm. Posiadam 3 szt. cena 100 zł/szt. Tel. 696 008 146.

USŁUGI REMONTOWO BUDOWLANE
Michał Prządka
- remonty i wykończenia wnętrz
- adaptacje poddaszy
- układanie glazury, terakoty i gresu
- malowanie, szpachlowanie
- zabudowy z płyt G-K
- sufity podwieszane
- montaż drzwi i parapetów
- docieplenia budynków
- malowanie elewacji i wiele innych
PERFEKT-BUD
Czernic 171, 08-550 Kłoczew
e-mail: perfekt-bud0404@wp.pl
669-319-899
663-359-509

ALMAR trans
- KRUSZYWA DROGOWE
- PIASEK-ŻWIR-POSPÓŁKA
- WAPNO NAWOZOWE
- KAMIEŃ OGRODOWY
- PIASEK DO MIXOKRETA
- OTOCZAKI
KŁOCZEW
tel. 502 215 457

USŁUGI KOMINIARSKIE
FREZOWANIE KOMINÓW
- czyszczenie mechaniczne
- wkłady kominowe
- ceramika izolowana
- odbiory, przeglądy
do każdego frezowania NASADA GRATIS!
KOM-FREZ tel. 783 493 576

PRYWATNY GABINET
DERMATOLOGICZNY
Ryki, ul. Sienkiewicza 12
Barbara BOJAR
Przyjmuje w piątki, godz. 11 -15. Rejestracja telefoniczna codziennie.
tel. 602 305 421

GABINET NEUROLOGICZNY
lek. neurolog
Mirosław LORENC
Ryki, ul. Żytnia 8 (budynek OSI) – czwartek 15 – 17
rejestracja – 601 445 807
INNE TERMINY PO UZGODNIENIU TELEFONICZNYM
nagłe przypadki – ✆601 445 807

CENTRUM STOMATOLOGICZNE
LUXDENT
Ryki, ul. K. Wojtyły 3
I piętro, nad MediVitą
lek. dent.
Sławomir KONCEWICZ
tel. 534 260 870
• leczenie próchnicy
• stomatologia estetyczna
• odbudowa zębów
• chirurgia
• protetyka
• profilaktyka
• stomatologia dziecięca
• RTG: pantomogram, zdjęcia zębowe
Rejestracja telefoniczna
prowadzona jest przez 7 dni w tygodniu

OPONY Dunlop sport 245/45 R117 4 szt. cena 30 zł/szt. Tel. 696 008 146.

MASZYNY ROLNICZE
SPRZEDAM

AGREGAT uprawowo-siewny firmy Agro-Lift z hydropakiem, szerokość 2,70 , cena do uzg. Okolice Ryk. Tel. 517 174 528.

KULTYWATOR, brony 5, pługi 2. Okolice Sierskowoli. Tel. 531 868 784.

OPRYSKIWACZ 400 litr, lance 12m oraz 800 litr i lance 12 m. Stan bdb. Tel. 511 079 554.

PRZETRZĄSACZ 5-gwiazdowy do siana. Wózek dwukółka do przewozu zwierząt. Tel. 606 595 919.

PIELACZ obsypnik pięciorzędowy, cena 1.500 zł. Tel. 696 008 146.

SIEWNIK poznaniak, garażowany, stan bdb. Maciejowice. Cena do uzgodnienia. Tel: 798 524 880

KOMBAJN ziemniaczany Bolko prod. 1993r. mało używany, garażowany, Tel. 517 293 861.

SIEWNIK zbożowy talerzowy, Poznaniak Unia, prod. 2018r. mało używany, Tel. 517 293 861.

TALERZÓWKA Famarol Słupsk, szer. 2,40 talerze w dobrym stanie. Cena 3.100 zł. Tel. 517 293 861.

ROZRZUTNIK obornika firmy Czarna Białostocka. Pługi 2-skibowe. Tel. 606 805 581.

SIEWNIK poznaniak 2,7, brony 5, kultywator z wałkiem, talerzówka 1,8 m, pługi 3/4 wysokie, agregat uprawowy, sadzarka. Tel: 570 530 800

KOŁA do kombajnu ferguson 20 x 20 cali balony i części, paski. Cena do uzgodnienia. Okolice Ryk, tel: 691 422 766

DO T25 blok silnika, wał do szlifu, kolumna kierownicza i inne. Cena do uzgodnienia. Okolice Ryk, tel: 691 422 766

PRASA simpa, 1997r., czerwona, wszystko w oryginale z wałkiem i z drabinką. Tel: 692 290 910

ZGRABIARKA Deutz Fahr, szer. robocza 3m. Kłoczew. 4 200 zł. Tel: 782 400 406

MASZYNY ROLNICZE
KUPIĘ

MASZYNY ROLNICZE sprawne lub do remontu oraz ciągnik Ursus C-330 LUB C360. Tel. 511 079 554.

TALERZÓWKA lub glebogryzarka, może byc do remontu. Kupię. Tel. 693 106 228.

CIĄGNIK c330 lub c360, kupię. Może być do remontu. Tel. 602 874 052.

KOSIARKĘ rotacyjną, glebogryzarkę i talerzówkę. Może być do remontu. Tel. 602 874 052.

MASZYNY : talerzówka, glebogryzarka, rozrzutnik, prasa, ciągnik, przyczepa, siewnik i inne. Tel. 517 293 861.

MASZYNY URZĄDZENIA
SPRZEDAM

WIDLAK Linde 4,5 tony na gaz, cena 29.000 zł. STAWEX Maciejowice. Tel. 888 302 303, 608 057 374.

WIERTARKA stołowa na 400V. Tel. 603 346 594.

SILNIKI elektryczne 2 KW, 3 KW, 4 KW, 5,5 KW i większe. Tel. 603 346 594.

GRILL 60 x 40 cm, z nierdzewnej stali, solidnie zrobiony. Cena do uzgodnienia. Okolice Kłoczewa, tel: 531 184 972

RUSZTOWANIA warszawskie 1,7 m (55 zł), 1 m (45 zł), betoniarka 80 l (450 zł) Ryki, tel: 602 580 841

PRODUKTY I PŁODY ROLNE
SPRZEDAM

ŻYTO ekologiczne , pszenżyto, gryka, sprzedam. Rososz. Tel. 510 051 435.

PSZENŻYTO około 15 ton, cena do uzg. Okolice Ryk. Tel. 785 450 297.

SZADZONKI POMIDORÓW do szklarni i fili, 6 odmian malinowe i zwykłe czerwone. Sadzonki sałaty. Cena 3zł 4zł 5zł. Brzeziny 150. Tel. 609 566 101.

SIANO w kostkach. Słoma w kostkach. Cena do uzg. Okolice Ryk. Tel. 517 174 528.

ZIEMNIAKI jadalne i sadzeniaki, paszowe. Odmiamy białe: catania, irys. Odmiany żółte : michalina, jurek, wineta, denar, owacja. Potok k/Ryk. Tel. 607 525 408.

ZIEMNIAKI sadzeniaki vinieta, cena do uzg. Ownia. Tel. 606 362 739.

JAJA wiejskie z własnego chowu. Jaja z kur na wolnym wybiegu, karmione ekologiczną paszą. Różne wielkości i niska cena! 573 183 118. Parysów, Garwolin!

ZIEMNIAKI odmiana Katana, jadalne oraz sadzeniaki. Paprotnia. Tel. 608 887 301.

SANMED
Specjalistyczne Centrum Medyczne SANMED
STOMATOLOGIA
Więcej informacji pod numerami telefonu oraz osobiście w rejestracji
535 202 010 lub 81 865 12 27
Placówka znajduje się w pawilonie handlowym „MERKURY"
ul. Słowackiego 4/5C

KUKURYDZA suszona, cała, mielona lub gnieciona. Paprotnia. Tel. 737 406 312.

PSZENŻYTO, łubin słodki wąskolistny fioletowy na paszę lub siew, ziemniaki na paszę. Janisze, tel: 691 165 395

ŁUBIN biały gorzki, nie pryskany przed koszeniem, czyszczony, sprawdzona wschodowość. Ryki, tel: 695 731 791

ZBOŻE mieszanka jara, jęczmień jary, pszenżyto ozime. Słoma jara w belach. Okolice Trojanowa. Tel. 606 218 814.

OTRĘBY pszenne i jęczmienne. 740 zł/t. Tel: 503 763 553

ZIEMNIAKI odpadowe. Okolice Maciejowic. Tel: 606 637 090

ZIEMNIAKI jadalne i kaliber sadzeniakowy, odmiany katania, ricarda, jurek i ignacy. Okolice Maciejowic. Tel: 606 637 090

SADZONKI
SPRZEDAM

TRUSKAWKI sadzonki. Cena 0,50 zł/szt. Ryki, tel: 663 915 570

OPAŁ
SPRZEDAM

DREWNO opałowe rąbane i w wałkach, możliwy transport. Tel: 691 312 727

DREWNO opałowe suche. Tel: 600 824 588

WĘGIEL z najlepszych polskich kopalni. Od 1350 zł/t. Tel: 503 763 553

MARTYNK Sp. z o.o.
POSADZKI MIXOKRETEM
TYNKI TRADYCYJNE
DOCIEPLENIA BUDYNKÓW
Realizujemy prace w programie
✆ 604 566 208
08-550 Kłoczew, Sosnówka 23

BRUK GARDEN
USŁUGI
KOPARKO - ŁADOWARKĄ
- niwelacja terenu;
- melioracja terenu (odwodnienie, drenaże budynku)
- wykopy pod instalacje, przyłącza, budynki, fundamenty, baseny oczka wodne, szamba i zbiorniki
- wyburzanie budynków, domów;
- korytowanie, utwardzanie i wysypywanie dróg, dojazdów na budowę z materiałem lub bez
- zagęszczenie;
- skarpowanie;
- czyszczenie rowów
Oszczywilk 67a
08-500 Ryki
660 279 276

STUDNIE
Mirosław Izdebski
Dąbrówka Stany 74
✔STUDNIE WIERCONE
✔POMPY CIEPŁA
✔DESZCZOWNIE
✔ODWODNIENIA
✆ 608 046 239
✆ 504 320 592

MAKLESZ
- wykopy, zasypy, plantowanie
- transport piachu, żwiru, pospółki, ziemi ogrodowej
- transport 20-30 ton
- piasek kwarcowy
- kruszywo betonowe, drogowe i ozdobne
- układanie kostki brukowej
- zamiatanie dróg i parkingów
WAGA 60 ton
08-500 Ryki, ul. Swatowska 20
tel. 602 284 292, 698 642 151

CENTRUM KOSTKI BRUKOWEJ
NAJWIĘKSZY WYBÓR • NAJNIŻSZE CENY
KUCHNIO BRUKARSTWO
- KOSTKA BRUKOWA
- SYSTEMY OGRODZENIOWE
- GALANTERIA BETONOWA
- SYSTEMY ODWODNIEŃ LINIOWYCH I PUNKTOWYCH
- KAMIENIE DEKORACYJNE
- ZIEMIA OGRODOWA
- KRUSZYWA I CEMENT
- ŚRODKI DO CZYSZCZENIA I IMPREGNACJI KOSTKI BRUKOWEJ, DACHÓW I ELEWACJI

USŁUGI
- UKŁADANIE KOSTKI BRUKOWEJ
- TRANSPORT (WYWROTKA / HDS)
- ROBOTY ZIEMNE (KOPARKA, KOPARKO-ŁADOWARKA, MINI-KOPARKA)
- CZYSZCZENIE I IMPREGNACJA KOSTKI BRUKOWEJ, DACHÓW I ELEWACJI

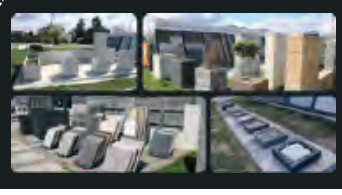

RYKI, ul. Słowackiego 26 691 858 448
Polbruk Fonett galabeton ZOYA

OKRĘGOWA STACJA KONTROLI POJAZDÓW
Włodzimierz Lesisz
- MECHANIKA POJAZDOWA
- SKLEP MOTORYZACYJNY
- STACJA PALIW

Pełny zakres badań technicznych
08-530 Dęblin, ul. Szpitalna 2
kom. 506 17 00 95, tel. 81 88 01 920

AGD RTV
SPRZEDAM

ZAMRAŻALKA około 300 litrowa. Tel. 531 868 784.

TELEWIZOR używany „Toschiba" do końca sprawny. cena 120 zł. Ryki. Tel. 721 039 000.

MEBLE
SPRZEDAM

KOMPLET wypoczynkowy w skórze - kanapa + 2 fotele, używany, kolor czekoladowy, cena 1.000 zł. Dęblin. Tel. 604 059 540.

STÓŁ blat - okleina dębowa, długość 2 metry, rozkładany, po rozłożeniu 3 metry, używany. Cena 800 zł. Ryki, tel: 606 141 210

kicWent
KLIMATYZACJA CHŁODNICTWO WENTYLACJA
KOMPLEKSOWE INSTALACJE SANITARNE
KLIMATYZACJA
WENTYLACJA
POMPY CIEPŁA
CHŁODNICTWO
KONSERWACJA
NAPRAWA
MONTAŻ
SERWIS
ul Warszawska 55
08-500 Ryki
tel. 722 125 180
www.kicwent.pl

BUDOWLANE
SPRZEDAM

BLACHA na rozrzutniki 3 mm 186cm x 600cm docinamy na wymiar za dopłatą, cena 120 zł/mkw. STAWEX Maciejowice. Tel. 888 302 303, 502 375 285.

PROFIL 60x40x1,5, 4mb, cena 10 zł/mb. STAWEX Maciejowice. Tel. 888 302 303, 502280793.

OFERUJEMY: - okna PCV, - drzwi zewnętrzne, - bramy garażowe, - drzwi stalowe, - rolety, - plisy, - moskitiery, - parapety wew. i zew. Najwyższa jakość w najniższej cenie. Garwolin Kościuszki 48B. Tel. 513 307 104.

SCHODY dębowe, jesionowe, cena 100 zł/mb + vat. Tel. 607 607 700.

DESKA podłogowa, tarasowa, elewacyjna, cena 64 zł + vat m.kw. Tel. 607 607 700.

PARKIET jesion 50x250x22 mm, cena 70 zł+vat. Tel. 607 607 700 .

LISTWA przypodłogowa dąb. Cena 10 zl/mb. Tel. 607 607 700.

KALORYFERY Purmo nieużywane, cena do uzg. Tel. 607 607 700.

BLACHA akrylowa biała 0,8mm 825mmx1420mm, cena 35 zł/szt. Tanio. STAWEX Maciejowice. Tel. 888 302 303, 502 280 793.

BLACHA ocynkowana 1mm 45cmx135cm, cena 22 zł/szt. STAWEX Maciejowice. Tel. 888 302 303, 502 280 793.

RURA używana na słupy do wiat fi.219x6 cena 2,60 zł/kg. STAWEX Maciejowice. Tel. 888 302 303, 600 126 019.

SŁUPKI ocynkowane 60x40 1,3mm I gat. 3x taniej jak w markecie, cena 10 zł/mb. STAWEX Maciejowice. Tel. 888 302 303, 502 375 285.

SŁUPKI z rury fi.42x2b, cena 12 zł/szt. STAWEX Maciejowice. Tel. 888 302 303, 600 126 019.

SZTACHETY z blachy ocynkowanej 0,5 x 80 x 100cm, cena 4 zł/szt. STAWEX Maciejowice. Tel. 888 302 303.

SZTACHETY z blachy białej 0,8mm szer. 80 mm dł. 1420, cena 8 zł/szt. STAWEX Maciejowice. Tel. 888 302 303, 502280793.

RUSZTOWANIA warszawskie, cena 80 zł/szt. STAWEX Ryki. Tel. 502 375 285, 600 126 019.

SŁUPY na wiaty z konstrukcji 530 cm, 3 szt. Cena 2 zł/kg. Maciejowice Stawex, tel: 888 302 303, 486 145 069

DWUTEOWNIK 360 12 mb. Cena 2 zł/kg. Maciejowice Stawex, tel: 888 302 303, 486 145 069

KĄTOWNIK zimnogięty 20x20x1,5. Cena 1,34 zł/mb. Maciejowice Stawex, tel: 888 302 303, 486 145 069

SŁUPKI z profila 60x40x1,5 2 mb. Cena 16 zł/szt. Maciejowice Stawex, tel: 888 302 303, 486 145 069

PROFIL 30x30x2,5. cena 10 zł/mb. Maciejowice Stawex, tel: 888 302 303, 486 145 069

SŁUPKI ocynkowane fi 48 x 1,5, długość 3 mb. Cena 15 zł/mb. Maciejowice Stawex, tel: 888 302 303, 486 145 069

HEB dwuteownik 260 2 szt po 6 mb, nowe. Cena 2,5 zł/kg. Maciejowice Stawex, tel: 888 302 303, 486 145 069

RURY na słupy do wiat fi 159 x 5, 12 mb długości. Cena 80 zł/mb. Maciejowice Stawex, tel: 888 302 303, 486 145 069

BLACHA ocynkowana 0,5 mm 67x100cm super cena 10 zł/szt. STAWEX Maciejowice. Tel. 888 302 303, 502 280 793.

SŁUPKI ocynkowane II gat. 60x40x2mm 3x taniej jak w markecie, cena 6,50 zł/mb. STAWEX Maciejowice. Tel. 888 302 303, 502 280 793.

SŁUPKI z rury fi.42 dł. 2,5m, cena 16 zł/szt. STAWEX Maciejowice. Tel. 888 302 303, 600 126 019.

RURA używana na słupy do wiat 159x6, cena 58 zł/mb. STAWEX Maciejowice. Tel: 888 302 303, 502 375 285

DLA DZIECI
SPRZEDAM

ROWER dziecięcy sprzedam, cena do uzg. Dęblin. Tel. 512 777 218.

ZWIERZĘTA
SPRZEDAM

ZARYBIENIE do stawu - karp amur lin tołpyga karaś pospolity i srebrzysty płoć wzdręga złota karp koi sandacz sum szczupak okoń miętus i inne Gos. Rybackie. Tel. 669 926 255.

KLACZ zimnokrwista gniada, ładnej budowy, 2 lata. Okolice Garwolina. Tel: 667 495 651

KLACZ keler, gniada, 6 lat. 15 000 zł. Tel: 515 073 247

KLACZ ze źrebakiem, 6 letnia, gniada. Górki. 15 000 zł. Tel: 515 073 247

KOZA z koziołkiem 8-mie-

ZDJĘCIA do dokumentów
Ryki, ul. Szkolna 1 (budynek GS na rogu)

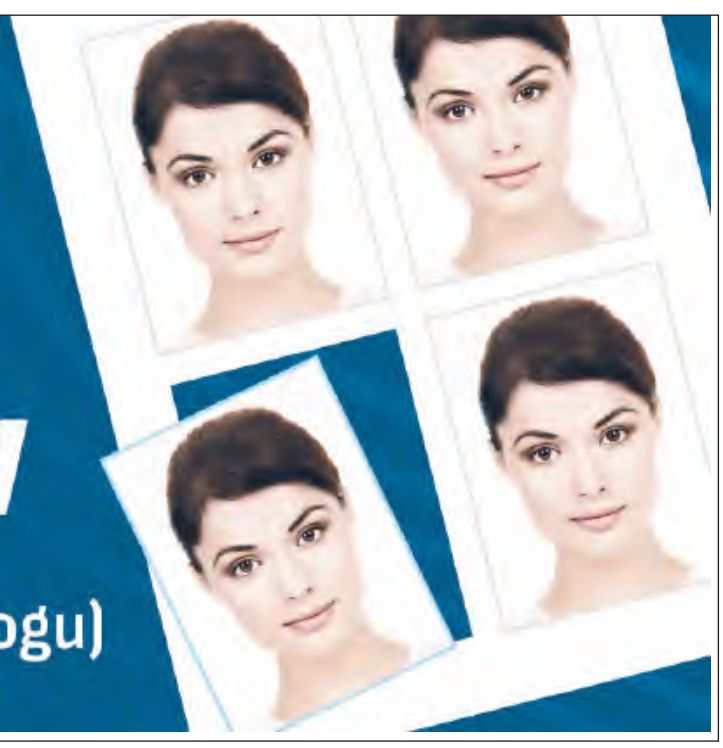

eprasa.pl 45ba13dc52

RECYKLING CENTER
RYKI, UL. LUBELSKA 43
KIERUNEK Chrustne

SKUP ZŁOMU
- NAJWYŻSZE CENY W REGIONIE
- Odbiór złomu systemem kontenerowym
- Płatne GOTÓWKĄ
- Waga elektroniczna
- Auto kasacja

AUTO KASACJA
- Wydawanie zaświadczeń do wyrejestrowania pojazdu
- Odbiór pojazdu od właściciela
- Płatność gotówką za odebrany pojazd
- Skup katalizatorów
- Sprzedaż części samochodowych

SKUP ZŁOMU 609 126 733
AUTOKASACJA 781 200 418
SPRZEDAŻ CZĘŚCI 603 756 451

SZAMBA
zbiorniki betonowe na scieki
domowe, przemysłowe, deszczówkę, gnojowicę

tel. 791 519 607
www.szambabetonowe-brat-bet.pl, brat-bet@wp.pl

Samogoszcz 63 k. Maciejowic GRANIS

- Układanie kostki brukowej
- Niwelacje terenu
- Kręgi betonowe
- Porządkowanie terenu przed i po budowie

tel. 604 253 982, www.GRANIS.pl, granis@interia.pl

sięcznym. Grabów Szlachecki 108. Tel. 668 186 235.

KROCZEK karpia. Tel: 531 743 830

KURCZAKI karmazyna, 40 szt., 2-tyg. Bobrowniki. 12 zł/szt. Tel: 600 926 575

PROSIĘTA do dalszego chowu. Zwola. Cena do uzgodnienia. Tel: 692 391 123

ZWIERZĘTA
ODDAM

PSA oddam - średniej wielkości, 8 miesięczny, czarny. Tel. 660 702 931.

ODDAM do adopcji wdzięczne szczeniaczki. Okolice Maciejowic. Tel: 500 874 431

RÓŻNOŚCI
SPRZEDAM

PIEC CO na drzewo i węgiel 100m, cena 4.000 zł. Tel. 694 966 771.

OLCHA w wałkach, na materiał lub opał, 5 m3. BRZOZA w wałkach 6 m3. Ryki. Tel. 693 590 667.

WÓZEK inwalidzki nowy, zwykły. Tel. 608 887 301.

BIG-BAGI różne rodzaje. Promocja. Kłoczew. Tel. 661 287 638.

ROWER mckenzie hill 700, koła 28, do poprawy przerzutki, stan dobry. Cena 250 zł. Ryki, tel: 661 227 357

ZESTAW do podlewania ogródka: plastikowy zbiornik o pojemności 150 l i podstawa pod zbiornik o wysokości 1,7 m. Cena 250 zł. Ryki, tel: 695 255 830

MUNDURY z 1979r., 4 hełmy, bagnety itp. Ziębice. Tel: 696 603 869

PRACA
SZUKAM

SZUKAM pracy jako pracownik biurowy, powiadam wieloletnie doświadczenie w pracy biurowej, wykształcenie wyższe, prawo jazdy kat.B, a także biegłą obsługę komputera. Tel: 514 684 005

PILNIE szukam pracy na stałe jako pomocnik na budowie lub pomocy przy wykroczeniach rozważę każdą propozycję. Garwolin. Tel: 508 309 056

PRACOWITY chłopak w wieku 19 lat, posiadam prawo jazdy kat. B, szukam pracy przy czymkolwiek, żadnej pracy się nie boje, Interesuje mnie praca w godzinach +/- 15-16 do godzin nocnych, ,ajlepiej na terenie Wilgi-Garwolina, ale mogę dojechać w razie potrzeby. Tel: 518 508 291

SZUKAM pracy w Garwolinie, sprzątanie biur, klatek schodowych, restauracji itp., rozważę każdą okazję. Tel; 789 096 817

PRACA
DAM

KRAWCOWA / szwaczka do szycia odzieży lekkiej, ochronnej, roboczej. Fabryka odzieży Garment, Sobolew. Tel: 535 802 102

OPERATOR maszyn pakujących. Brueggen Polska Sp. z o.o., Celejów. Tel: 722 221 182

MAGAZYNIER. Prolech, Stary Puznów. E-mail: magazyn@prolech.com.pl

AUTOMATYK. Brueggen Polska Sp. z o.o., Celejów. Tel: 722 221 182

ELEKTRYK. Brueggen Polska Sp. z o.o., Celejów. Tel: 722 221 182

PRACOWNIK pomocniczy

FW HURTOWNIA BUDOWLANA
DOCIEPLANIE BUDYNKÓW

8% VAT
RYKI, ul. Żytnia 4
883 939 937

POSADZKI
MIXOKRETEM UDZIELAM GWARANCJI NA POZIOM
WYLEWKI ANHYDRYTOWE
TYNKI AGREGATEM

T. Panasiewicz - 663 776 972

Ogrzej dom wygodnie i ekologicznie
- Sprzedaż zbiorników gazowych na własność
- Kompleksowe wykonanie instalacji
- Dostawa gazu
- Porady, serwis, doradztwo

ul. Swatowska 1, 08-500 Ryki
tel. 692 439 702 tel. 602 798 341
www.traktus.pl

PRZEKAŻ 1,5% lub DAROWIZNĘ NA MÓJ CEL
www.edyta-stachura.pl
KRS: 0000270809
NUMER KONTA: 62 1600 1286 0003 0031 8642 6001
Cel szczegółowy/tytuł przelewu: Stachura, 18627
Fundacja Avalon
Bezpośrednia Pomoc Niepełnosprawnym
ul. Domaniewska 50A, 02-672 Warszawa
22 266 82 36, 666 324 328
kontakt@fundacjaavalon.pl
www.fundacjaavalon.pl

eprasa 45ba13dc52

na produkcji. Sulbiny, Interdruk. Tel: 25 740 34 53

TOPIARZ szkła, pomocnik hutnika, praca dla mężczyzn, doświadczenie nie wymagane. Tel: 509 573 440 / 509 573 455

PRACOWNIK kompletacji zamówień. Miętne, Lechpol. E-mail: praca@lechpol.pl

MAGAZYNIER. Miętne, Lechpol. E-mail: praca@lechpol.pl

STAŻ w dziale jakości. Brueggen Polska Sp. z o.o., Celejów. Tel: 722 221 182

STAŻ w dziale zakupów. Brueggen Polska Sp. z o.o., Celejów. Tel: 722 221 182

PRACA w burgerowni, przygotowywanie burgerów i chrupiących kurczaków, nie wymagane doświadczenie, praca zmianowa, elastyczny grafik. Garwolin. Tel: 603 832 159

RODZINNY Park Tematyczny Las Odkrywców w Ułężu zatrudni pracowników na stanowiska: Kucharz oraz pomoc kucharza/ Pracownik Obsługi Parku/ Pracownik Serwisu Sprzątającego. Jesteś osobą otwartą, uśmiechniętą, lubiącą przyrodę, czekamy właśnie na Ciebie! Bez doświadczenia, wszystkiego nauczymy. Zadzwoń lub wyślij CV: 507 102 548 / praca@lasodkrywcow.pl.

PRACA przy elewacjach na domkach jednorodzinnych, tylko z doświadczeniem. Garwolin i okolice. Tel: 509 853 902

PRACA dla monterów sieci wod-kan, operatorów. Umowa o pracę, zapewniamy codzienne dojazdy. Zarobki do ręki: 5,5-6 tys, 8 tys. - delegacja Polska, 12 tys. - delegacja Niemcy, zapewniamy hotel. Tel: 502 690 419

SPECJALISTA ds. jakości. Brueggen Polska Sp. z o.o., Celejów. Tel: 722 221 182

PRACA na kuchni, system zmianowy, umowa o pracę lub b2b, wynagrodzenie adekwatne do doświadczenia i umiejętności. Wilga, Hotel Las Woda. Tel: 507 033 201

ZATRUDNIĘ dwie panie do pracy w szkółce krzewów ozdobnych w Rębkowie. Najchętniej z okolic Rębkowa. Tel: 694 331 373

ZATRUDNIMY Operatora węzła betoniarskiego lub osobę do przyuczenia, mile widziana obsługa ładowarki. Wola Ducka k/ Otwocka. Tel. 607 060 797

MAGAZYNIER - Prężnie rozwijająca się firma w branży rolniczej poszukuje magazynierów, dodatkowe informacje pn-pt 7:00-16:00. Tel. 514 431 701

KOWALSCY

DACH Kowalscy Garwolin- zatrudnimy montażysta/ serwisanta stolarki okiennej. Tel: 600 100 489

PRACA w gospodarstwie rolnym, okolice Starego Bazanowa. Tel. 505 621 623

KRAJACZ, pracownik introligatorni. Pilawa, Ragus Solutions s.c. E-mail: rekrutacja@ragus.pl

KUCHARKI / KUCHARZA szukamy do lokalu gastronomicznego w Maciejowicach. Tel: 501 934 181

POMOC FLORYSTY, Łaskarzew, od czwartku do soboty włącznie, min 8-10 godzin dziennie, wymagane DOŚWIADCZENIE w pracy z kwiatami, 30 pln / h netto, CV i zdjęcia prac na pomocflorysty@gmail.com

FIRMA DEC AUTO-MAT specjalizująca się w naprawie skrzyń biegów poszukuje pracownika na stanowisko : mechanik samochodowy samodzielny i do przyuczenia. Praca na umowę o pracę od pn-pt. Tel. 513 104 167

PRACA dla MURARZA, praca z akord dla doświadczonych bądź do przyuczenia. Tel. 731 868 462.

PRACOWNIK biurowy. Mewat s.c. Wola Rębkowska. Tel: 794 602 774

SPECJALISTA IT, helpdesk. Miętne, Lechpol. E-mail: praca@lechpol.pl

ZATRUDNIĘ dekarzy, pomocników dekarzy, pracowników ogólnobudowlanych, montażystów płyt warstwowych, praca pon-pt, mile widziane doświadczenie. Praca na terenie powiatu garwolińskiego - Sobolew, Garwolin i okolice. Tel: 509 148 150

MONTAŻYSTA okien i drzwi, wymagane doświadczenie oraz prawo jazdy kat. b. Praca na terenie Garwolina i okolic. Tel: 696 026 381

SPRZEDAWCA na nowo otwierającej się stacji, zapewniamy miłą atmosferę i atrakcyjne warunki pracy. Sobolew. Tel: 504 241 105

KIEROWCĘ kat. C zatrudnimy, Wola Ducka k/Otwocka. Tel. 606 060 797

PRZYJMĘ do pracy pomoc florysty, Łaskarzew, min. 8-10 godzin dziennie, wymagane doświadczenie w pracy z kwiatami (układanie kompozycji), 30 pln/h netto (3000-6000 pln/mc). Proszę o przysłanie CV i zdjęcia prac własnych na pomocflorysty@gmail.com

USŁUGI

ZŁOTA RĄCZKA Artur - bieżące naprawy domowe, małe i duże remonty, podłączanie urządzeń elektrycznych, gazowych i sanitarnych, poddasza, elewacje, glazura, terakota, instalacje elektryczne i hydrauliczne, malowanie agregatem, uprawnienia SEP. Tel. 501 038 391.

WYCINKA drzew i krzewów itp. koszenie zieleni i nieużytków. Prace ogrodowo-podwórkowe. Drobne naprawy i remonty. Glebogryzarka. Tel. 500 463 989 .

MAM 20 lat doświadczenia w branży remontowej. Jestem dokładny. Przyjmę zlecenia: malowanie, ta-

eprasa.pl 45ba13dc52

ESEM

08-410 Garwolin, Wola Rębkowska Przemysłowa 54/17
Tel. +48 256823066 Fax. +48 256820476 mail: esem@esem.com.pl www.esem.com.pl

Spółka ESEM Sławomir Bąk Marzena Wojtasik z siedzibą w Garwolinie, działająca w branży produkcji precyzyjnych części mechanicznych dla przemysłu wysokich technologii zatrudni pracownika na stanowisku:

Operator maszyn CNC (tokarz, frezer):

- Wymagania: znajomość rysunku technicznego i umiejętność obsługi narzędzi pomiarowych (mikrometr, średnicówka, wysokościomierz), umiejętność obsługi maszyn CNC
- Zapewniamy: szkolenie stanowiskowe z obsługi maszyn typu Hass i znajomości systemu utrzymania jakości, szkolenia z obsługi robotów kooperacyjnych

Do obowiązków pracownika należy:

- Obsługa maszyn CNC (tokarka , frezarka) typu Haas
- Kontrola procesu produkcji z pomiarem wykonywanych części i bezpośredni nadzór nad powierzonym procesem produkcyjnym
- Kontrola wymiarowa produkowanych części
- Praca z rysunkiem technicznym
- Ustawienie i uruchomienie procesu produkcyjnego

Oferujemy :

- ✓ Praca na umowę o pracę
- ✓ Stawka zaszeregowania zależy od umiejętności i doświadczenia pracownika + premia miesięczna w wysokości do 20%
- ✓ Gwarantujemy pracę w bardzo dobrych warunkach - klimatyzowane pomieszczenia produkcyjne
- ✓ Praca w systemie II zmianowym

Zainteresowanych prosimy o wysłanie swojego CV na adres email : esem@esem.com.pl

Praca w Garwolinie .

Certyfikat ISO 9001:2015
PL010768/P

KUPIĘ AUTO DO 5.000 ZŁ
577 079 999

SKUP AUT. KASACJA
Dobre ceny. Dojazd gratis
Gotówka od ręki
660 454 255

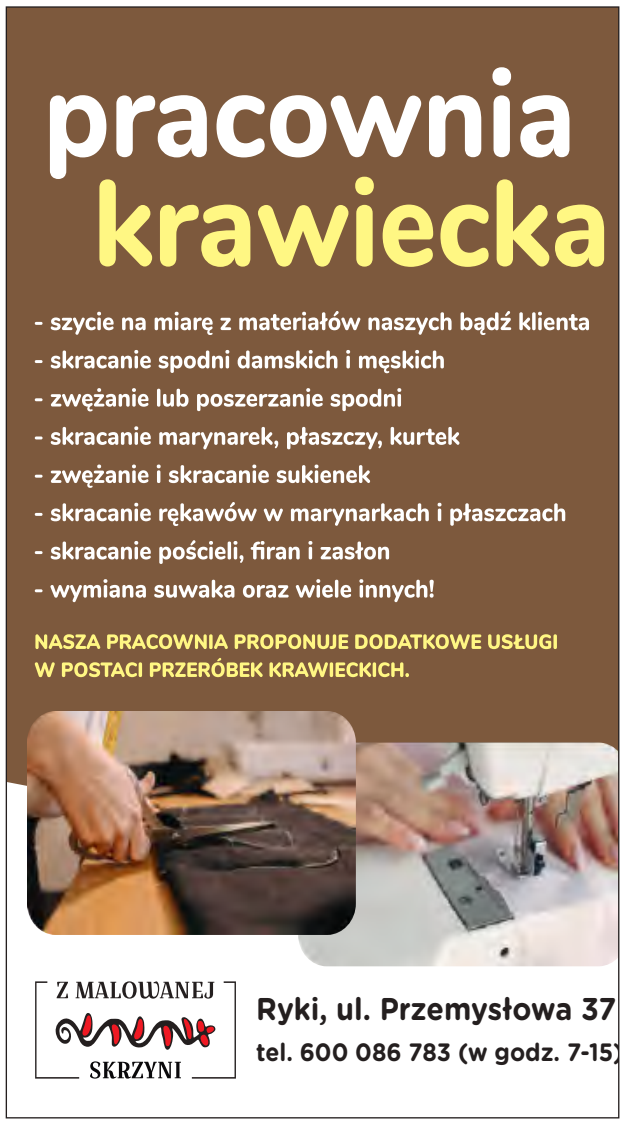

petowanie, panele, biały montaż, składanie mebli, gipsowanie, zabudowy gk, naprawy różne. Tel: 513 082 046

OFERUJĘ przeprowadzenie szkoleń BHP wstępnych i okresowych. Cena ustalana indywidualnie, zależna od liczby pracowników, trybu i formy szkolenia. Tel: 530 648 963

ZŁOTA RĄCZKA oferuje, wszelakie naprawy, prace remontowe, zarówno w domu jak i w ogrodzie czy na działce. Masz coś do zrobienia w domu czy w ogrodzie? Mieszkanie wymaga odświeżenia? Tel : 539 113 506

USŁUGI naprawy i renowacji obuwia oraz usługi kaletnicze. Garwolin ul. Długa 15.

WYCINKA wysokich i niebezpiecznych drzew, prace wysokościowe, w posesjach i przy drogach, zwyżka 35/50 metrów, rębak, grabienie, zamiatanie liści, prace porządkowe, Tel. 787 168 260.

DJ . Oprawa muzyczna, nagłośnienie i oświetlenie na wszelkie imprezy okolicznościowe np. urodziny, poprawiny wesel, festyny, rocznice, itp. Tel. 787 168 260.

SOLIDNE MALOWANIE dachów i elewacji domków parterowych, wymiana orynnowania. Tel: 518 746 036

WYKONAM świadectwa charakterystyki energetycznej budynku lub mieszkania Pełnię funkcję Kierownika budowy, Inspektora nadzoru, Wykonam ekspertyzy budowlane, Legalizacja samowoli budowlanych. Tel: 502 911 656

OFERUJMY wszystkie usługi minikoparką: Fundamenty, *Wykopy (woda, prąd, gaz, fundamenty, ogrodzenia, inne), Melioracje, drenaże, równanie, skarpowanie, korytowanie, równanie terenu. DOCIEPLANIE domów. Tel: 608 780 824

NAPRAWA ekspresów do kawy jura, nivona, delonghi, saeco, philips, siemens, melita. Trojanów, tel: 575 874 124

TOWARZYSKIE

POZNAM samotną, wolną Panią w wieku 55-68 lat. Tel. 452 585 541.

Powiatowy Urząd Pracy w Rykach w dniu 14.04.2025 r. dysponuje następującymi ofertami pracy:

- » elektryk
- » fryzjer męski (barber)
- » intendent
- » kierowca C+E
- » monter maszyn i urządzeń przemysłowych
- » monter przyczep samochodowych
- » murarz
- » nauczyciel przedmiotów poligraficznych
- » nauczyciel przedmiotu z zakresu rachunkowości
- » operator koparki
- » piekarz
- » p.o. protokolanta
- » pomocniczy robotnik budowlany
- » pomocnik ciastkarza
- » pracownik fizyczny
- » pracownik produkcji
- » samodzielny referent
- » spawacz
- » sprzedawca
- » wulkanizator

WIĘCEJ INFORMACJI MOŻNA UZYSKAĆ U POŚREDNIKÓW PRACY LUB POD NUMEREM TELEFONU (81) 865-33-46 LUB (81) 865-33-48.

eprasa.pl 45ba13dc52

» PIŁKA NOŻNA - KLASA OKRĘGOWA

Ruchowi ciężko się gra u siebie

Ruch Ryki zremisował 1:1 z Unią Bełżyce po golu Szymona Rafelda. W tabeli ryczanie są na pierwszym miejscu, ale mają tyle samo punktów (50), co drugi Tur Milejów

Jak większość drużyn przyjeżdżających do Ryk, piłkarze z Bełżyc mocno zaryglowali podejście do swojej bramki, a swoich szans na gole szukali w kontratakach. Podopieczni trenera Sebastiana Kozdroja próbowali rozkruszyć tę, chciałoby się rzec, betonową zaporę gości, ale w pierwszej połowie obrona Unii działała niemalże bez zarzutu. Co prawda ryczanie mieli kilka sytuacji, po których mogli objąć prowadzenie, ale piłka nie chciała wpaść do bramki rywali, albo mówiąc inaczej - była tak uderzana przez graczy Ruchu, że omijała tę bramkę. Jedną z lepszych okazji na zdobycie gola w pierwszej części spotkania miał Kacper Oleksiuk, ale piłka po jego strzale głową poszybowała dwa metry obok bramki. Tymczasem goście czyhali na okazję do kontry i doczekali się w 43 minucie, kiedy przejęli piłkę po niedokładnym rozegraniu przez gospodarzy i... objęli prowadzenie.

PRZYTOMNOŚĆ SZYMONA

Po zmianie stron ryczanie chcieli szybko odrobić stratę jednego gola, a później objąć prowadzenie. Niestety, bramka gości nadal była jak zaczarowana, a ich bramkarz kilka razy pokazał się z bardzo dobrej strony. W miarę upływu czasu golkiper Unii zaczął grać „na czas", co mocno denerwowało ryckich kibiców. Nacisk gospodarzy rósł, ale wyrównania jak nie było, tak nie było. Wreszcie w 87 minucie meczu w zamieszaniu pod bramką gości największą przytomnością umysłu wykazał się Szymon Rafeld i zdobył upragnionego gola. W samej końcówce ryczanie byli bliscy zdobycia zwycięskiego gola, ale Marcelowi Gałązce zabrakło kilkunastu centymetrów, żeby sięgnąć piłki i skierować ją do bramki.

ATUT, CZY NIE?

Często się mówi, że gra na własnym boisku jest atutem danej drużyny. Jeżeli chodzi o drużynę Ruchu, to widać, że lepiej punktuje na wyjazdach. Na 10 spotkań w „gościach" ryczanie wygrali 9 i 1 zremisowali. U siebie w 11 meczach zanotowali 7 wygranych, 2 remisy i 2 porażki. Najbliższy mecz podopieczni Sebastiana Kozdroja zagrają na wyjeździe. Czy to oznacza zdobycz punktową? Oby... Jesienią w Rykach Ruch pokonał Trawenę Trawniki 6:0.

W tabeli Ruch został dogoniony przez Tur Milejów, który na wiosnę wygrał wszystko, co było do wygrania i odrobił 4-punktową stratę po rundzie jesiennej. Przebudziło się również Polesie Kock, które ma 6 punktów straty do prowadzącego duetu. To zapowiada emocjonującą walkę o awans do IV ligi.

Adam W. Faluszczak

Piłkarze Ruchu Ryki (biało-zielone stroje) pod koniec meczu z Unią Bełżyce mocno przycisnęli rywali, do końca walcząc o zwycięstwo

TRAWENA TRAWNIKI - RUCH RYKI

wyniki z ostatnich pięciu sezonów

2020-21:	Trawena w A klasie	
2021-22:	Trawena w A klasie	
2022-23:	Trawena w A klasie	
2023-24:	0:2	1:1
2024-25:	?	0:6

WYNIKI 21 KOLEJKI

19 kwietnia

Ruch Ryki	**1 (0)**
Unia Bełżyce	**1 (1)**

Gole: 0:1 (43') Kołodziejczyk, 1:1 (87') Szymon Rafeld

Ruch: Kałaska - Nastalski, Gąska, Kuchnio, Błażej Woźniak (70. Koźlak), Bartosz Woźniak (80. D. Beczek), B. Piotrowski, J. Wasilewski (65. Perekladou), Oleksiuk (65. Rafeld), Gałązka, Bułhak. Trener: Sebastian Kozdrój

Wisła A. - Tur	0:6
Polesie - Wisła II P.	3:2
POM Iskra - Stal	1:1
Hetman - Garbarnia	5:1
Sokół - Trawena	1:1
Wierzchowiska - Cisy-Tarasola	2:3

Mecz Cisowianka Drzewce - LKS Kamionka został przełożony na 21 maja

TABELA

1. Ruch	21	50	71-22
2. Tur	21	50	79-24
3. Polesie	21	44	60-34
4. Hetman	21	43	68-47
5. Cisowianka	20	41	48-25
6. Stal	21	39	38-29
7. Trawena	21	32	36-40
8. Unia	20	32	38-29
9. POM Iskra	20	31	48-31
10. Kamionka	20	27	32-37
11. Wisła A.	21	22	41-62
12. Cisy-Taras.	21	21	44-53
13. Wisła II P.	21	15	36-79
14. Wierzchow.	20	12	23-66
15. Sokół	21	12	31-63
16. Garbarnia	20	7	17-69

NASTĘPNE MECZE

23 kwietnia (środa)

LZS Wierzchowiska - POM Iskra Piotrowice (mecz zaległy)

26 kwietnia (sobota)

Unia Bełżyce - Cisowianka Drzewce, Tur milejów - Hetman Gołąb, Garbania Kurów - Polesie Kock

27 kwietnia (niedziela)

Trawena Trawniki - Ruch Ryki (12:00), LKS Kamionka - Wisła Annopol, Wisła II Puławy - POM Iskra Piotrowice, Stal Poniatowa - LZS Wierzchowiska, Cisy-Tarasola Nałęczów - Sokół Konopnica

» TENIS STOŁOWY - II LIGA KOBIET

Brązowe dziewczyny z Gozda

Kobieca drużyna Dynama Gózd zakończyła rozgrywki II ligi tenisistek stołowych na trzecim miejscu

W ostatnim meczu sezonu 2024/25 podopieczne trenera Witolda Łukasiaka wygrały na wyjeździe 8:2 z Żaczkiem Fajsławice.

- *Wszystkie dziewczyny zasługują na wielkie brawa za dobrą grę w dalekich Fajsławicach* - mówi Witold Łukasiak, trener tenisa stołowego w Goździe. - *Ja chciałbym szczególnie wyróżnić Emilię Kołomańską za zwycięstwo z wyżej notowaną Antoniną Serafin.*

W tym pojedynku po dwóch pierwszych setach to rywalka Kołomańskiej prowadziła 2:0. Kolejne dwie partie, to zacięta walka o każdy punkt, ale ostatecznie tenisistka stołowa Dynama wygrała je na przewagi doprowadzając do remisu. W zwycięstwie decydował piąty set, w którym lepsza okazała się Emilia Kołomańska wygrywając go do 6, a cały mecz 3:2.

Dziewczęta z Dynama Gózd wygrały 8:2 z Żaczkiem Fajsławice i zajęły trzecie miejsce w końcowej tabeli II ligi tenisistek stołowych

eprasa.pl 45ba13dc52

W końcowej tabeli ekipa z Gozda uplasowała się na trzecim miejscu, ustępując pola tylko faworytkom z Lewartu Lubartów oraz Sygnałowi-Lalak Lublin. Na pewno dużym sukcesem podopiecznych trenera Witolda Łukasiaka był remis z drużyną z Lubartowa, dla której był to jedyny stracony punkt meczowy. Na pewno szkoda co najmniej jednego punktu straconego w pierwszym meczu z Sygnałem Lublin. Dynamo przegrało w Lublinie 4:6, ale Emilia Kołomańska była bliska zdobycia punktu w pojedynku z Anną Maruszczak. Zawodniczka z Gozda prowadziła już 2:0 w setach, ale w trzech kolejnych partiach musiała uznać wyższość rywalki.

- *To był sezon, w którym dziewczęta zdobywały doświadczenie* - ocenia trener Łukasiak. - *W przyszłym sezonie powinno to procentować i postaramy się sprawić kilka niespodzianek.*

Najwięcej punktów dla Dynama zdobyła Maja Warowna - 17. Oprócz niej Dynamo reprezentowały jeszcze: Wiktoria Osial (12 punktów), Emilia Kołomańska (11,5), Karolina Ochnik (7) i Zofia Włodarczyk (3).

(awf)

WYNIKI 10 KOLEJKI

Żaczek Fajsławice	**2**
Dynamo Gózd	**8**

Dynamo: Wiktoria Osial 2,5; Karolina Ochnik 1,5; Maja Warowna 2,0; Emilia Kołomańska 2,0

Sygnał - Lewart	2:8
Fala Piotrawin - pauza	

TABELA

1. Lewart	8	15	60-20
2. Sygnał	8	12	48-32
3. Dynamo	8	9	50-30
4. Fala	8	4	24-56
5. Żaczek	8	0	18-62

» PIŁKA NOŻNA - KLASA A (II GRUPA)

Przyjemniejsza Wielkanoc w Dęblinie

Czarni Dęblin (granatowe stroje) w Wielką Sobotę na własnym boisku pokonali Mazowsze Stężyca 4:0

Czarni Dęblin wygrali 4:0 z Mazowszem Stężyca w A-klasowych derbach powiatu ryckiego. Dzięki tej wygranej piłkarze Cezarego Adamskiego w lepszych humorach zasiedli do wielkanocnych stołów

Początek meczu był dość wyrównany. - *Goście umiejętnie się bronili i skutecznie utrudniali nam przeprowadzanie akcji bramkowych* - ocenia Cezary Adamski, trener Czarnych Dęblin. Ta skuteczna obrona trwała do 22 minuty, kiedy to Aleksy Lisowski dał prowadzenie gospodarzom skutecznie wykonując rzut karny. Efektem były kolejne gole, które padły już w drugiej połowie meczu.

- *Chcieliśmy się zrehabilitować za mecz z Wilkami* - mówi Cezary Adamski. - *Do Wilkowa pojechaliśmy zbyt pewni i myśleliśmy, że łatwo wygramy to spotkanie, tymczasem to rywal dość szybko objął prowadzenie i już do przerwy Wilki prowadziły 4:1. Dzisiaj chcieliśmy pokazać, że umiemy grać w piłkę, że chcemy w nią grać, że korzystamy z młodych zawodników, pochodzących z Dęblina. No i chodziło też o to, żeby wygrać derby i zdobyć ważne trzy punkty. I to się udało spełnić, bo to my byliśmy zespołem, który przeważał w tym meczu. Co prawda pierwsza połowa była wyrównana, ale w drugiej części spotkania widać było spadek energii u rywala i było więcej miejsca w środku boiska, co pozwalało nam przejąć inicjatywę, rozrzucać piłkę na skrzydła i tym samym wykorzystywać naszych szybkich skrzydłowych. Dziękuję Mazowszu za to spotkanie i życzę powodzenia w kolejnych meczach.*

A kolejnym rywalem Mazowsza będzie Stacja Nałęczów, która w A-klasowej tabeli zajmuje 12 miejsce ze zdobyczą 13 punktów. Mazowsze jest dwie pozycje wyżej i zgromadziło dotychczas 20 „oczek". Jesienią na wyjeździe Mazowsze zremisowało 1:1 ze Stacją. Czarni natomiast w niedzielę, 27 kwietnia, będą kontynuować serię spotkań derbowych w powiecie ryckim i pojadą do Rososzy na mecz z Amatorem. Ale o tym meczu w artykule obok.

PRZEŁAMANIE AMATORA

Podobnie jak rundę jesienną, również piłkarską wiosnę piłkarze Amatora Leopoldów/Rososz nie zaczęli najlepiej. Jesienią w pierwszych trzech meczach Amator zanotował dwa remisy i porażkę, na wiosnę... dwie przegrane i jeden remis. Zarówno w pierwszej, jak i drugiej rundzie przełamanie przyszło w meczu z Zawiszą Garbów. 8 września Amator wygrał 4:1 na własnym boisku, a teraz, na wyjeździe, pokonał Zawiszę 4:2.

- *Wreszcie udało się wygrać po raz pierwszy na wiosnę* - cieszy się Wojciech Kryczka, trener Amatora. - *Liczyliśmy na przełamanie i mamy to. Dzięki temu nasze Święta będą nieco spokojniejsze i radośniejsze. Mam nadzieję, że podobnie, jak jesienią tak i teraz, ta wygrana będzie początkiem dłuższej serii naszych zwycięstw.*

Przypomnę, że jesienią podopieczni trenera Wojciecha Kryczki wygrywali wszystko do końca rundy, a licznik zwycięstw zatrzymał się na liczbie 10. W Wielką Sobotę piłkarze z Leopoldowa i Rososzy dorzucili jedenastą wygraną i oby to był początek równie efektownej serii, co jesienią. Nie będzie łatwo, bo w niedzielę do Rososzy przyjeżdżają Czarni Dęblin, wicelider rozgrywek.

Adam W. Faluszczak

WYNIKI 17 KOLEJKI

19 kwietnia

Czarni Dęblin	4 (1)
Mazowsze Stężyca	0 (0)

Gole: 1:0 (22', karny) Aleksy Lisowski, 2:0 (57') Julian Pielak, 3:0 (75') Dominik Surmacz, 4:0 (90') Paweł Osojca.

Czarni: Kępka - Zagożdżon, Moczulski, Cieśla (55. Śliwa), P. Marczak (46. J. Pielak), Lisowski, Łubianka (60. Modi), Milde (67. Komosa), E. Świątek (80. Pataj), I. Świątek (67. Osojca), Rayski (70. Surmacz). trener: Cezary Adamski

Mazowsze: G. Grzebalski - Czuba (70. Reda), Gil, Filipek (67. Miksza), Kajka (67. Klimek), Capała (78. Kopciowski), M. Marczak, M. Markowski, Tomaszewski (83. K. Majek), Bednarczyk (83. Szewczyk), Zimny. Trener: Marcin Gajdziński

Zawisza Garbów	2 (1)
Amator L/R	4 (1)

Gole: 0:1, 1:1 () - Kostelnyi, 1:2 () - , 1:3 () - , 1:4 () - , 2:4 () - Łazeba

Amator: Warowny - Kornas (66. Kalbarczyk), M. Imas, Czaplicki, Mazurek, R. Imas, Mateusz Jakubiec, Wałachowski (65. P. Majek), Bukowski, Polak (61. Mariusz Jakubiec), Nakonieczny. Trener: Wojciech Kryczka

Serokomla - Draco	4:0
Orły - Żyrzyniak	3:2
Stacja - Wilki	0:4
Poniatowa Wieś - Michów	1:2
Powiślak - Leokadiów	2:2

TABELA

1. Powiślak	17	47	68-14
2. Czarni	17	40	59-15
3. Amator	17	36	70-26
4. Poniatowa W.	17	27	42-39
5. Żyrzyniak	17	27	27-24
6. Wilki	17	26	52-44
7. Zawisza	17	25	37-39
8. Michów	17	22	34-61
9. Orły	17	22	28-44
10. Mazowsze	17	20	34-37
11. Leokadiów	17	18	32-34
12. Stacja	17	13	20-51
13. Serokomla	17	10	26-61
14. Draco	17	6	11-51

NASTĘPNE MECZE

25 kwietnia (piątek)

Żyrzyniak - Serokomla Janowiec

26 kwietnia (sobota)

Mazowsze Stężyca - Stacja Nałęczów (15:00)

27 kwietnia (niedziela)

Amator Leopoldów/Rososz - Czarni Dęblin (15:00), Draco Kowala - Powiślak Końskowola, GSKS Leokadiów - LZS Poniatowa Wieś, GLKS Michów - Zawisza Garbów, Wilki Wilków - Orły Kazimierz

Amator - Czarni. Drugie derby powiatu ryckiego

Już w najbliższą niedzielę kolejne derby powiatu ryckiego w A klasie - Amator Leopoldów/Rososz będzie podejmować Czarnych Dęblin

Jesienią w Dęblinie padły trzy gole. Jako pierwszy, na 1:0 dla Czarnych, do bramki trafił Dominik Surmacz. Jeszcze przed przerwą wyrównał Karol Wałachowski, a po zmianie stron zwycięskiego gola dla Amatora strzelił Mateusz Nakonieczny. W najbliższą niedzielę Amator i Czarni ponownie staną naprzeciwko siebie.

ZREWANŻOWAĆ SIĘ ZA JESIEŃ

- *Chcemy grać „swoje", nie napinamy się na jakieś wielkie cele. Założenie nasze jest takie, żeby pokazywać się z jak najlepszej strony i w każdym meczu walczyć o zwycięstwo. Na pewno gdzieś tam myślimy o rewanżu za jesienną porażkę, bo na pewno w tamtym meczu nie byliśmy słabszym zespołem. Często przeciwnicy, którzy przyjeżdżają do Dęblina cofają się do obrony i czekają na swoje szanse w kontratakach. My stawiamy na to, żeby budować akcje, żeby grać w piłkę i piłką. Wynik jest oczywiście ważny, ale jako trener zwracam przede wszystkim uwagę na to, żeby nasi młodzi zawodnicy nabierali doświadczenia i podnosili swoje umiejętności piłkarskie* - mówi Cezary Adamski, trener Czarnych Dęblin.

NIE SCHODZIĆ Z DOBREJ DROGI

- *Wygrana z Zawiszą w Garbowie, to był taki fajny impuls przed meczem derbowym z Czarnymi Dęblin. Na pewno zeszło z nas to napięcie, jakie pojawiło się po trzech pierwszych meczach rundy wiosennej, kiedy zdobyliśmy zaledwie 1 punkt. No cóż, w niedzielę w Rososzy spotkają się dwie drużyny z A-klasowego topu. My w każdym meczu staramy się grać o jak najlepszy wynik, o zwycięstwo. Ale nie ma co ukrywać, że mecze derbowe, jak to się mówi w światku piłkarskim, „rządzą się swoimi prawami". My, oprócz normalnej walki o ligowe punkty, tym razem będziemy też walczyć o zmniejszenie dystansu do Czarnych. Na razie tracimy do nich cztery punkty, a jeżeli uda się wygrać, to zmniejszymy tę stratę do jednego „oczka". Poza tym po wygranej w Garbowie znaleźliśmy się na drodze zwycięstw i nie chcemy z niej schodzić* - mówi Wojciech Kryczka, trener Amatora Leopoldów/Rososz.

(awf)

AMATOR LEOPOLDÓW/ ROSOSZ - CZARNI DĘBLIN

ostatnie mecze		
2021-22	-	-*
2022-23	1:3	2:2
2023-24	-	-**
2024-25	?	2:1

* - Czarni Dęblin grali w B klasie
** - Czarni Dęblin grali w Klasie Okręgowej

Amator jesienią w Dęblinie wygrał 2:1 z Czarnymi i w najbliższą niedzielę będzie chciał co najmniej powtórzyć ten wynik

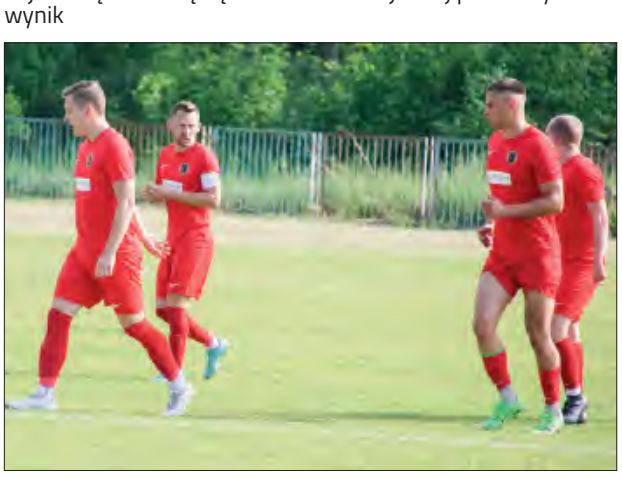

Czarni Dęblin po wygranej 4:0 z Mazowszem Stężyca w najbliższą niedzielę zagrają w kolejnych derbach powiatu ryckiego - tym razem w Rososzy zmierzą z Amatorem Leopoldów/Rososz

epraesa.pl 45ba13dc52

MAMY DWÓCH NOWYCH KANONIKÓW

Biskup siedlecki Kazimierz Gurda mianował dwóch proboszczów z powiatu ryckiego kanonikami honorowymi Kapituły Kolegiackiej Garwolińskiej

Kanclerz Kurii Siedleckiej ks. kan. Jan Babik ogłosił nowe nominacje kanoniczne w diecezji siedleckiej. Dekrety podpisał biskup Kazimierz Gurda, obdarzając godnością kanonicką dwóch proboszczów z dekanatu ryckiego: ks. Franciszka Klebaniuka z parafii Św. Piusa V w Dęblinie oraz ks. Marka Bieńkowskiego z parafii św. Sebastiana w Brzezinach.

WIELKI CZWARTEK Z NOMINACJAMI

Wielki Czwartek to dzień wdzięczności za dar kapłaństwa i Eucharystii, gdy kapłani odnawiają przyrzeczenia złożone podczas święceń. Tradycyjnie tego dnia biskup siedlecki Kazimierz Gurda, po konsultacji z kanonikami gremialnymi kapituł diecezji, mianuje nowych księży kanoników i obsadza wakujące urzędy w kapitułach. W tym roku godność kanonika otrzymało 14 kapłanów, w tym dwóch z dekanatu ryckiego: ks. Franciszek Klebaniuk, proboszcz parafii Św. Piusa V w Dęblinie oraz ks. Marek Bieńkowski, proboszcz parafii św. Sebastiana w Brzezinach. Obaj zostali kanonikami honorowymi Kapituły Kolegiackiej Garwolińskiej. Dzięki temu wśród 28 kapłanów posługujących w parafiach powiatu ryckiego siedmiu nosi tytuł kanonika.

Obrzęd instalacji nowych kanoników odbędzie się 6 sierpnia, w Święto Przemienienia Pańskiego, w Garwolinie. Warto dodać, że w minionym tygodniu nominację kanonicką otrzymał także ks. Sławomir Sulej, pochodzący z parafii Ryki, a obecnie proboszcz w Stoczku Łukowskim.

Godność kanonika to wyróżnienie nie tylko dla kapłanów, ale i ich parafii. Jest wyrazem wdzięczności biskupa za zaangażowanie duszpasterskie i troskę o duchowe dobro wiernych wspólnoty parafialnej.

Zbigniew Jończyk

Ks. kan. Franciszek Klebaniuk

W czerwcu 2025 roku skończy 53 lata. Pochodzi z parafii Pratulin, znanej z bohaterskiej obrony wiary błogosławionych Unitów Podlaskich oraz z faktu, że wywodzi się stamtąd 12 księży.

Ukończył szkołę średnią w Terespolu, a następnie wstąpił do seminarium duchownego. Po sześciu latach studiów, 21 czerwca 1997 roku, przyjął święcenia kapłańskie z rąk bpa Jana Wiktora Nowaka. Swoją posługę jako wikariusz rozpoczął w parafii Huszcza. Później pracował w Żelechowie, gdzie budował ośrodek i zajmował się duszpasterstwem osób z niepełnosprawnościami, przez sześć lat prowadząc pielgrzymki na Jasną Górę dla osób na wózkach inwalidzkich. Następnie pełnił funkcję wikariusza w parafii Przemienienia Pańskiego w Łukowie, później w Siedlcach, przez trzy miesiące w Rykach, a potem w parafii św. Anny w Radzyniu Podlaskim.

Dziewięć lat temu ks. Franciszek został proboszczem parafii Niepokalanego Poczęcia NMP w Kożuszkach. Od 2021 roku posługuje jako proboszcz parafii św. Piusa V w Dęblinie, gdzie zastąpił ks. Zbigniewa Daniluka.

Ks. kan. Marek Bieńkowski

W grudniu 2025 roku skończy 46 lat. Pochodzi z Janowa Podlaskiego.

- *W podstawówce nie myślałem o kapłaństwie, choć, jak wspominała babcia, w dzieciństwie bawiłem się w odprawianie „mszy świętych" za łóżkiem. Byłem blisko kościoła, najpierw jako ministrant, później działając w KSM przy parafii* - wspomina ks. Bieńkowski.

Święcenia kapłańskie przyjął 19 czerwca 2004 roku z rąk bpa Zbigniewa Kiernikowskiego. Swoją pierwszą posługę wikariusza pełnił w parafii w Warszawicach, a w 2006 roku został skierowany do Ryk. Po czterech latach nie otrzymał dekretu o przeniesieniu na inną parafię. Decyzją biskupa podjął pracę w Caritas Diecezji Siedleckiej. Najpierw był zastępcą dyrektora, a od 1 września 2012 roku przez blisko dekadę sprawował funkcję dyrektora tej instytucji.

W 2022 roku ks. Bieńkowski stanął przed nowym wyzwaniem, obejmując stanowisko dyrektora Katolickiego Radia Podlasie. W listopadzie 2024 roku po raz pierwszy został proboszczem, przejmując parafię św. Sebastiana w Brzezinach po ks. Mariuszu Szyszce.

Strój kanonika

Strój kanoników ustalają kapituły. Zazwyczaj obejmuje czarną sutannę z purpurowymi obwódkami na rękawach i dole, purpurowymi guzikami, biretem i pasem. Podczas uroczystych liturgii, zwłaszcza z udziałem biskupa, kanonicy noszą komżę „podbitą" amarantem i mantolet (strój bez rękawów, sięgający kolan) oraz ozdobny łańcuch (dystynktorium) z herbem diecezji.

» O ZDROWIU

Enzymy trawienne

Leszek Marek Krześniak, specjalista chorób wewnętrznych, absolwent Akademii Medycznej w Warszawie. Od ponad 30 lat prowadzi własny gabinet lekarski. Popularyzator wiedzy medycznej w mediach, autor audycji radiowych z cyklu "Minuta dla zdrowia", "Bądź zdrów", "Zioła na działce"

Po obfitych świątecznych posiłkach wiele osób odczuwało dyskomfort: ból i ucisk w górnej części brzucha, odbijanie, cofanie się treści żołądka do przełyku, a często także zgagę, czyli nieprzyjemne pieczenie wzdłuż przełyku

Niektórzy skarżyli się na wzdęcia i gazy o nieprzyjemnym zapachu. Takie dolegliwości określano mianem niestrawności.

Najpierw sięgano po domowe sposoby: napary z ziół, takich jak dziurawiec czy piołun, krople z domowej apteczki lub leki na niestrawność kupowane w dyżurującej aptece. W ostateczności wzywano pogotowie ratunkowe lub udawano się na SOR. Dolegliwości te częściej dotykały osób z przewlekłymi problemami żołądkowo-jelitowymi, kamicą żółciową, refluksem lub chorobami zapalnymi przewodu pokarmowego.

Przyczyn niestrawności może być wiele: zbyt obfite posiłki, zbyt szybkie jedzenie bez dokładnego żucia, niedobór enzymów trawiennych, nietolerancje pokarmowe czy dysbakterioza. Ta ostatnia to zaburzony skład bakterii jelitowych - brak probiotycznych bakterii, a nadmiar chorobotwórczych (SIBO) lub drożdżaków (Candida albicans).

Enzymy trawienne to białka produkowane w żołądku, wątrobie i trzustce, które rozkładają złożone związki w pożywieniu na prostsze, umożliwiając ich wchłanianie przez organizm. Z wiekiem lub w wyniku chorób ich ilość maleje, co prowadzi do zaburzeń trawienia i przyswajania składników odżywczych. To ich podstawowa charakterystyka.

Amylaza jest odpowiedzialna za rozkład skrobi i innych węglowodanów, pomaga w trawieniu węglowodanów obecnych w diecie.

Proteaza to enzym, który pomaga w rozkładzie białek na aminokwasy, ułatwiając wchłanianie białek z pożywienia.

Lipaza wspomaga trawienie tłuszczów i pomaga w ich rozkładzie na kwasy tłuszczowe.

Celulaza pomaga w rozkładzie celulozy, błonnika roślinnego, co może być pomocne w trawieniu błonnika obecnego w warzywach i owocach.

Laktaza to enzym, który wspomaga trawienie laktozy, cukru obecnego w mleku i produktach mlecznych. Jej niedobór powoduje nieprzyjemne objawy nietolerancji laktozy, a zwłaszcza biegunki.

Choć w aptekach dostępne są różne suplementy z enzymami trawiennymi, w tym tabletki do ssania, osoby z zaburzeniami przewodu pokarmowego powinny szukać przyczyn dolegliwości, wykonując badania i dostosowując ilość oraz rodzaj spożywanych pokarmów.

Warto wiedzieć, że probiotyczne bakterie, z których można samodzielnie przygotować jogurty, są dobrym źródłem enzymów trawiennych. W żołądku, pod wpływem kwasu solnego, bakterie te uwalniają enzymy, wspomagając trawienie i zapobiegając wielu dolegliwościom.

Leszek Marek Krześniak, www.drkrzesniak.pl

pamez.pl 45b13dc58