Tygodnik ciechanowski

nr 11

CIECHANÓW
DZIAŁDOWO
LEGIONOWO
MAKÓW MAZ.
MŁAWA
NOWY DWÓR MAZ.
PŁOŃSK
PRZASNYSZ
PUŁTUSK
ŻUROMIN

www.ciechpress.pl

UKAZUJE SIĘ OD 1979 ROKU **NR 11** (2358) **18 MARCA 2025 R.** NAKŁAD 9 900 EGZ. NR INDEKSU 379646 cena 5 zł W TYM 5% VAT

Wewnątrz numeru

Raciążanka, Aleksandra Poczmańska, finalistką tegorocznej Olimpiady Literatury i Języka Polskiego

Czytaj na str. 2

Krystian Leśnik - półfinalista „Mam Talent"

Czekam, co przyniesie mi los

Czytaj na str. 18

Tragiczne wypalanie traw w Sadówcu

Znaleziono zwłoki 80-letniej kobiety

Czytaj na str. 2

Narkotyki o wartości 35 mln zł w rękach policji

Fabryka klefedronu pod Raciążem zlikwidowana

Czytaj na str. 2

Dzień kobiet w Krasnem

Róże i dobra muzyka

W sobotnie popołudnie (15 marca) w wypełnionej po brzegi sali przy OSP Krasne obchodzono Gminny Dzień Kobiet.

Gościem był **Dariusz Kordek**, polski aktor teatralny, musicalowy i filmowy, prezenter telewizyjny, konferansjer, piosenkarz. Koncert zatytułowano „Miłość, Muzyka i Ty – Kobieta, która jest każdą nutką w życiu". **lew**

Czytaj na str. 2

Całe życie pomagali innym, dziś sami potrzebują pomocy

Śmierć we własnym domu

Czytaj na str. 13

W pożarze stracili bliską osobę, a to, co pozostało z ich rodzinnego domu, nadaje się tylko do rozbiórki. W tragicznym w skutkach pożarze w Kucharach Królewskich w gm. Sochocin zginęła 94-letnia babcia Renia, którą się opiekowali. Sami stracili dach nad głową. Ogień i woda zrobiły swoje, budynek nie nadaje się do remontu.

Całe swoje życie to oni pomagali innym ludziom, angażując się w różnego rodzaju akcje społeczne. Sami nigdy nie oczekiwali żadnej pomocy. Teraz tej pomocy potrzebują.

KO

Lekcja historii na makowskich polach

Kiedy badacze pokazują mi znalezisko, starannie zabezpieczone i oznaczone, trudno mi się oprzeć wrażeniu, jak bardzo niepozornie wygląda. Kilka skromnych kawałków ciemnopomarańczowej ceramiki, którą laik (taki jak autor tego tekstu) niemal na pewno pomyliłby z kawałkiem starej doniczki. Jak rozpoznać, że tak mały fragment materiału faktycznie jest cennym artefaktem? Rąbka tajemnicy uchylił przed nami dr Michał Szubski z Uniwersytetu Kardynała Stefana Wyszyńskiego.

W ubiegłym tygodniu powiat makowski gościł studentów archeologii. Ponad dwudziestoosobowa grupa studentów pierwszego stopnia (licencjackich), pod czujnym okiem opiekunów, przeprowadzała na terenie okolic Makowa Mazowieckiego badania powierzchniowe. **PB**

Czytaj na str. 6

Nie wprowadzajmy polityki do samorządów

- Przede wszystkim uważam, że na szczeblu samorządu lokalnego polityka ogólnokrajowa powinna mieć znaczenie drugorzędne – mówi TC **Jan Andrzej Kaluszkiewicz**, starosta ciechanowski. - Tu dbamy o rozwój, stan naszych małych, lokalnych Ojczyzn, po gospodarsku. Jaki wpływ na konieczność, potrzebę remontu drogi, ocieplenia szkoły, zorganizowania zajęć dodatkowych dla uczniów naszych szkół ma spór na szczeblu premier – prezydent? Przekonania, sympatie i poglądy polityczne ma każdy z nas. Moim zdaniem, na szczeblu samorządowym, nie powinny one mieć znaczenia czynnika decydującego. W codziennej pracy spotykam się co prawda z innym podejściem, niektórzy starają się wprowadzić politykę również do samorządu. Jestem tego przeciwnikiem. **erem**

Czytaj na str. 5

Historia to niebywała: 10-letni niemiecki chłopiec, osierocony, przywieziony przez sowieckich żołnierzy pod Mławę, znalazł tu nie tylko wikt i opierunek

Niemiec, który stał się też Polakiem i mławianinem

W wieku 90 lat zmarł w Mławie Ginter Kretschmann, powszechnie znany w kręgach północnomazowieckiego sportu. Jednakże, przez długi czas mało kto wiedział, że przeżył on dramat wojny (niejako z drugiej strony) i że tuż po jej zakończeniu, w niezwykłych okolicznościach, trafił pod Mławę, gdzie został życzliwie przyjęty. Stało się to w okresie, kiedy w Polsce pamięć o zbrodniach niemieckich była bardzo żywa. Była otwartą raną, która mocno krwawiła.

Być może los Gintera jest małym przyczynkiem do moralnych postaw społeczeństwa polskiego. **KJ**

Czytaj na str. 12

Rosną nowe bloki

Przy ulicach Powstańców Wielkopolskich i Opinogórskiej w Ciechanowie powstają bloki mieszkalne w ramach budownictwa społecznego. Pierwsze z nich zostaną oddane do użytku jeszcze w tym roku. Inwestycje prowadzą: spółka miejska TBS oraz SIM Północne Mazowsze.

FOT. UM W CIECHANOWIE

Bloki budują spółki: TBS oraz SIM

Towarzystwo Budownictwa Społecznego w Ciechanowie buduje dwa bloki, w których łącznie powstaje 100 mieszkań. Ukończenie prac planowane jest na koniec tego roku. Inwestycja Społecznej Inicjatywy Mieszkaniowej Północne Mazowsze przy ulicy Opinogórskiej przewiduje z kolei 78 mieszkań, także w dwóch blokach mieszkalnych. Mieszkania (od 33 m do 70 m kwadratowych) mają zostać przekazane nowym lokatorom w pierwszym kwartale 2026 r. **Erem**

Czytaj na str. 11

ISSN 0239-6807
9 770239 680038 11>

eprasa.pl 460098cd72

Brawo, Aleksandra!

Uczennica Liceum Ogólnokształcącego im. mjr. Henryka Dobrzańskiego „Hubala" w Raciążu, Aleksandra Poczmańska odniosła ogromny sukces! Została finalistką tegorocznej, LV edycji prestiżowej Olimpiady Literatury i Języka Polskiego.

Tym samym Aleksandra znalazła się w grupie 180 najlepszych osób w kraju. Tytuł finalisty w tej prestiżowej olimpiadzie daje jej wstęp wolny na szereg atrakcyjnych kierunków studiów.

- Olimpiada składa się z wielu etapów, które wymagają dużego zaangażowania i przygotowań. Mimo tego, daje ona możliwość zdobycia doświadczenia oraz przetestowania już posiadanej wiedzy – mówi TC Aleksandra Poczmańska. - Oferuje również wiele korzyści, takich jak otrzymanie 100 procent na maturze z języka polskiego czy indeks na wybrane uczelnie. Mimo, iż nie jestem jeszcze zdecydowana co do tego, co planuję robić w przyszłości, korzyści te z pewnością ułatwią mi dokonanie wyboru.

FOT. ZBIORY PRYWATNE

Aleksandra Poczmańska – uczennica LO im. mjr. Henryka Dobrzańskiego „Hubala" w Raciążu odniosła ogromny sukces – zdobyła tytuł finalistki w LV Olimpiadzie Literatury i Języka Polskiego

A jednym z głównych zainteresowań Aleksandry jest czytanie książek.

- Raczej nie ograniczam się do jednego, konkretnego gatunku. Jeśli jednak miałabym wymienić mój ulubiony, byłaby to fantastyka – dodaje.

Olimpiada Literatury i Języka Polskiego prowadzona jest w Polsce od 1970 roku i biorą w niej udział uczniowie szkół średnich. Została utworzona przy Instytucie Badań Literackich PAN z inicjatywy ówczesnych władz oświatowych oraz przedstawicieli Instytutu.

W skład komitetu głównego, który kieruje pracami merytorycznymi i organizacyjnymi, wchodzą pracownicy IBL PAN, a także przedstawiciele uniwersytetów - łącznie ok. 40 osób.

Dodajmy, że od 1989 roku Olimpiada przeprowadzana jest w środowiskach polskich na Litwie, Białorusi, Ukrainie, Łotwie, w Czechach, a w ostatnich latach także na Węgrzech i na Słowacji.

KO

Tragedia w Sadówcu

W środę, 12 marca w Sadówcu (gm. Załuski) doszło do pożaru traw. W miejscu objętym pożarem znaleziono zwłoki 80-letniej kobiety, która wcześniej najprawdopodobniej wykonywała prace porządkowe na posesji.

Przed godz. 13 dyżurny Komendy Powiatowej Policji w Płońsku otrzymał zgłoszenie o pożarze traw na terenie jednej z miejscowości w gm. Załuski.

- Ogień zauważył sąsiad, który natychmiast zaalarmował właścicieli posesji. Domownicy niezwłocznie podjęli próbę ugaszenia płomieni. W trakcie akcji gaśniczej, na terenie objętym pożarem znaleźli ciało 80-letniej kobiety, krewnej mieszkającej z nimi w gospodarstwie. Według obecnych ustaleń starsza kobieta mogła samodzielnie wykonywać prace porządkowe na posesji, polegające na usuwaniu suchych pozostałości roślin i ich paleniu. Niestety, ogień wymknął się spod kontroli i objął znaczny obszar, rozprzestrzeniając się na trawę, trzcinę oraz sitowie w rejonie stawu. Zwłoki kobiety były częściowo nadpalone – informuje rzeczniczka płońskiej policji, kom. Kinga Drężek – Zmysłowska.

Na miejscu interweniowały służby ratunkowe, w tym policja oraz straż pożarna. Funkcjonariusze wykonali czynności pod nadzorem prokuratora. Okoliczności tej tragedii będą wyjaśniane w ramach śledztwa, prowadzonego przez prokuraturę, a przyczynę zgonu wskaże sekcja zwłok.

Straż i policja apelują do mieszkańców o zachowanie szczególnej ostrożności podczas wiosennych prac porządkowych, szczególnie w ogrodach i na terenach zielonych.

- Nieostrożne obchodzenie się z ogniem, wypalanie traw, liści czy śmieci może prowadzić do tragicznych skutków. Chwila nieuwagi wystarczy, by doszło do katastrofy – pożaru, który zagrozi nie tylko mieniu, ale też życiu ludzi i zwierząt – dodaje kom. Kinga Drężek – Zmysłowska. - Choć wielu wciąż wierzy w mity o „oczyszczaniu terenu" czy „nawożeniu gleby" poprzez wypalanie, to fałszywe przekonania. Ogień niszczy cenne warstwy gleby, zabija mikroorganizmy i powoduje ogromne zanieczyszczenie powietrza. Toksyny w dymie szkodzą zdrowiu ludzi i zwierząt. Przypominamy, że wypalanie traw i śmieci – to działanie jest niezgodne z prawem, a przede wszystkim skrajnie niebezpieczne. Ogień może rozprzestrzeniać się błyskawicznie, w sposób niekontrolowany, szczególnie przy suchym podłożu i zmiennym wietrze.

KO

Fabryka narkotyków pod Raciążem zlikwidowana

Stołeczni policjanci namierzyli laboratorium, w którym produkowano klefedron. W małej miejscowości pod Raciążem zabezpieczono narkotyki o wartości 35 mln zł. Zatrzymano w tej sprawie trzech mężczyzn.

ZDJĘCIA: KSP WARSZAWA

Stołeczni policjanci zlikwidowali fabrykę kleferdonu. Pod Raciążem zabezpieczono narkotyki o czarnorynkowej wartości około 35 mln zł

Jak informuje Komenda Stołeczna Policji – funkcjonariusze wydziału ds. zwalczania przestępczości pseudokibiców ustalili operacyjnie, że grupa przestępcza związana ze środowiskiem pseudokibiców - działająca na terenie Warszawy i Nowego Dworu Mazowieckiego, może mieć związek z produkcją i wprowadzaniem do obrotu znacznych ilości środków psychotropowych.

W ubiegłym tygodniu wspólnie z policjantami z wydziału do walki z przestępczością narkotykową KSP, wydziału kryminalnego Komendy Powiatowej Policji w Nowym Dworze Mazowieckim, przy wsparciu samodzielnego pododdziału kontrterrorystycznego policji KSP oraz Laboratorium Kryminalistycznego KSP przyjechali na teren gminy Raciąż w powiecie płońskim, gdzie według ich ustaleń miało działać laboratorium narkotykowe.

W budynku gospodarczym na terenie jednej z posesji w Grzybowie ujawnili linię produkcyjną klefedronu.

- Podczas przeszukania pomieszczeń policjanci zabezpieczyli 700 kg klefedronu w postaci płynnej i skrystalizowanej, 14 tysięcy litrów odpadów poreakcyjnych oraz około 300 litrów półproduktu służącego do wytwarzania 4CMC. W budynkach gospodarczych znajdowała się kompletna linia do produkcji narkotyków, wyposażona w dwa reaktory zasilane elektrycznie, każdy o pojemności 1000 litrów. Czarnorynkowa wartość zabezpieczonych narkotyków przekracza 35 mln zł – informuje stołeczna policja. - Na miejscu policjanci zastali i zatrzymali trzech mężczyzn w wieku 25, 33 i 38 lat, którzy zajmowali się wytwarzaniem substancji psychotropowej.

W trakcie dalszych ustaleń okazało się, że dwóch zatrzymanych było poszukiwanych.

W Prokuraturze Rejonowej w Nowym Dworze Mazowieckim mężczyźni usłyszeli zarzuty wytwarzania znacznej ilości substancji psychotropowej, za co grozi im kara pozbawienia wolności od lat 3 do 20. Wszyscy zatrzymani, decyzją sądu, najbliższe trzy miesiące spędzą w areszcie.

KO

I znów oszustwo „na inwestycję"

Kolejna osoba została oszukana w Internecie. Tym razem była to 65-letnia mieszkanka powiatu płońskiego, która uwierzyła w reklamę funduszu inwestycyjnego. Straciła 140 tys. zł.

Kobieta, zobaczywszy reklamę funduszu inwestycyjnego na portalu społecznościowym, kliknęła w link i podała swoje dane kontaktowe. Po kilkunastu minutach zadzwonił do niej rzekomy menadżer firmy inwestycyjnej, który obiecał wysokie zyski i pomógł założyć konto inwestycyjne.

- Kobieta została poinstruowana, by przelać 845 zł jako pierwszy wkład inwestycyjny. Po dokonaniu wpłaty skontaktował się z nią inny „doradca", który nakłonił ją do zainstalowania aplikacji do zdalnej obsługi pulpitu na telefonie. Dzięki temu oszust przejął kontrolę nad urządzeniem 65-latki, instalując dodatkowe aplikacje finansowe – informuje rzeczniczka płońskiej policji, kom. Kinga Drężek – Zmysłowska.

Na tym historia się nie zakończyła. Kobieta dała się oszustom przekonać do zaciągnięcia kredytu w banku oraz pożyczki w firmie oferującej szybkie kredyty. Środki te zostały przelane przez oszustów na nieznane konta.

65-latka zorientowała się, że padła ofiarą przestępstwa, gdy kontakt z „doradcą" się urwał. Niestety straciła bardzo dużą kwotę - ponad 140 tys. zł.

KO

Wsiadła za kółko, mając sądowy zakaz

Płońscy policjanci zatrzymali 46-letnią płońszczankę, która zdecydowała się wsiąść za kierownicę pomimo czynnego zakazu prowadzenia wszelkich pojazdów mechanicznych.

W poniedziałkowy wieczór (10 marca) patrol ruchu drogowego na ulicy Rzemieślniczej w Płońsku zatrzymał do kontroli osobowego volkswagena. Za kierownicą pojazdu siedziała 46-letnia mieszkanka miasta.

- Podczas kontroli funkcjonariusze sprawdzili dane kobiety w systemach policyjnych. Okazało się, że posiada ona zakaz prowadzenia wszelkich pojazdów mechanicznych, wydany przez Sąd Rejonowy w Płońsku. Mimo to zdecydowała się wsiąść za kierownicę, łamiąc obowiązujące przepisy – informuje rzeczniczka płońskiej policji, kom. Kinga Drężek–Zmysłowska. - Kobieta została zatrzymana, a jej samochód odholowano na strzeżony parking. 46-latka usłyszała zarzut niestosowania się do orzeczonych przez sąd środków karnych. Grozi jej za to kara do pięciu lat pozbawienia wolności.

KO

Dzień kobiet w Krasnem

Róże i dobra muzyka

W sobotnie popołudnie (15 marca) w wypełnionej po brzegi sali przy OSP Krasne obchodzono Gminny Dzień Kobiet.

FOT. ZENON LEWANDOWSKI

Gościem był **Dariusz Kordek**, polski aktor teatralny, musicalowy i filmowy, prezenter telewizyjny, konferansjer, piosenkarz. Koncert zatytułowano „Miłość, Muzyka i Ty – Kobieta, która jest każdą nutką w życiu".

Zebrane na sali panie przy muzyce i śpiewie bawiły się znakomicie. Na zakończenie, Michał Szczepański Wójt Gminy Krasne każdej z nich wręczył czerwoną różę. Było też ciasto wykonane przez Koło Gospodyń Wiejskich.

Nad całością pieczę trzymała Renata Żmijewska, dyrektor Gminnej Biblioteki Publicznej.

lew

Z zakazami i na podwójnym gazie

Policjanci płońskiej drogówki zatrzymali w Baboszewie 32-letniego kierowcę, który był pijany. Mało tego, miał dwa zakazy prowadzenia pojazdów i był poszukiwany przez prokuraturę.

W niedzielny wieczór (9 marca) w Baboszewie policjanci zwrócili uwagę na opla, który jechał wężykiem. Zatrzymali więc auto do kontroli. Okazało się, że 32-letni kierowca ma ponad 1,5 promila alkoholu.

Po sprawdzeniu danych mężczyzny w policyjnych systemach okazało się, że posiada on dwa aktywne, czasowe zakazy prowadzenia pojazdów mechanicznych, wydane przez Sąd Rejonowy w Płońsku. Dodatkowo był osobą poszukiwaną do ustalenia miejsca pobytu przez jedną z warszawskich prokuratur.

- Pojazd został zabezpieczony na strzeżonym parkingu, a kierowca trafił do policyjnej celi. Po wytrzeźwieniu usłyszał zarzut kierowania pojazdem w stanie nietrzeźwości. Ponieważ dopuścił się tego czynu w okresie obowiązywania sądowego zakazu prowadzenia pojazdów, grozi mu kara do pięciu lat pozbawienia wolności oraz wieloletni, a nawet dożywotni zakaz prowadzenia pojazdów mechanicznych – informuje rzeczniczka płońskiej policji, kom. Kinga Drężek–Zmysłowska.

KO

eprasa.pl 460098cd72

Sonda „Tygodnika"

Czego brakuje w mojej okolicy?

Magdalena Król, Przasnysz:

- Czego w Przasnyszu brakuje? To zależy dla jakiej grupy społecznej. Bo jeśli mówimy o seniorach, a mamy ich w tej chwili dość dużo w Przasnyszu, podobnie jak w każdym polskim mieście, to wydaje mi się, że warto inwestować w różnego rodzaju zajęcia aktywizujące osoby w starszym wieku, żeby jak najdłużej utrzymać ich przy sprawności psychicznej i fizycznej. Żeby jak najdłużej mogli się cieszyć tym zdrowiem i samodzielnością. Organizowane są także różne wydarzenia dla dzieci. Jest baza atrakcyjnych wydarzeń kulturalnych, dzięki MOK, który został remontowany, jest kino i są przedstawienia. Może brakuje miejsca do spotkań dla młodzieży.

Są wprawdzie jakieś możliwości skorzystania z różnych propozycji, ale chyba takiego miejsca typowo dla młodzieży brakuje. Jeżeli chodzi o ilość sklepów, galerii, to wydaje mi się, że jest wystarczająca. Dobrze, że powstała nowa galeria, bo to jest takie jedno miejsce, gdzie się pojedzie i można zrobić większe zakupy.

ES

Marzena Stawicka, dyrektor MGOK w Sochocinie:

- W mojej okolicy brakuje mi plaży nad naszą piękną rzeką Wkrą, fajnych ścieżek rowerowych na Ziemi Płońskiej i przede wszystkim chociaż małego amfiteatru gdzieś nad wodą...

Mamy piękną przyrodę, ciekawe miejsca historyczne i turystyczne, bardzo dużo aktywnych stowarzyszeń, fundacji... Przydałaby się infrastruktura, żeby korzystali mieszkańcy Ziemi Płońskiej i żeby przyciągnąć jeszcze więcej turystów.

KO

Renata Smolińska, dyrektor GBP w Krzynowłodze Małej:

- To co nam doskwiera najbardziej to brak przestrzeni. Budynek biblioteki jest niewielki. Po sąsiedzku jest wprawdzie większa sala, ale wynajęta została pod Orange. Internet i telefonia owszem potrzebna, nie wiemy zatem czy nam się uda pozbyć problemu w tym roku. Największym naszym marzeniem dla nas byłoby powiększenie przestrzeni. Pomysłów nie brakuje, z budżetem dajemy radę. Tylko ta przestrzeń… Ale mimo wszystko, nie użalamy się.

ES

Anna Pepłowska, nauczycielka w Szkole Podstawowej w Regiminie:

- Ponieważ jestem matką dwójki dzieci uzdolnionych muzycznie, uważam, że dla takich dzieci, powinno być więcej miejsc, gdzie mogą pokazać swoje zdolności, czy nowo nauczone piosenki. To jest ważne, żeby uzdolnione dzieci miały takie miejsca właśnie. Każde dziecko, które ma gdzieś możliwość występować, to stara się jak najlepiej do tego przygotować i się cieszy z każdego występu. Wprawdzie dzieci jeżdżą na konkursy, gdzie mogą również pokazać swoje zdolności większemu gronu, ale w mieście brakuje może takiego miejsca, gdzie co jakiś czas dzieci mogłyby się prezentować. Fajną inicjatywą jest Gala Noworoczna organizowana w PCKiSz, ale cudownie by było, gdyby te dzieci miały jeszcze inne możliwości, żeby pokazać swój talent. To by je mobilizowało i zachęcało, aby przygotowywały nowy repertuar. Natasza chodzi do Szkoły Podstawowej w Regiminie, ja jestem nauczycielką także w tej szkole. W Regiminie na pewno brakuje jakiejś wiejskiej placówki kultury. Wiem, że jest w planach powstanie domu kultury. To jest tam bardzo potrzebne, bo w tej chwili na cele kulturalne wykorzystywany jest niewielki budynek Klubu Seniora w Lekowie.

KB

Maciej Kowalski, Ościsłowo, uczeń szkoły średniej w Ciechanowie:

- Ponieważ mieszkam w Ościsłowie, uważam, że problemem jest dojazd do Ciechanowa. Mieszkam w Ościsłowie, nie ma tu linii kolejowej, ani nie dociera komunikacja miejska. Pozostaje dojazd samochodem lub rowerem, ale ponieważ DK60 jest bardzo ruchliwa i nie ma ścieżek rowerowych, opcja rowerowa jest niezwykle niebezpieczna. Istnieje również problem braku chodników poza główną miejscowością do domów rozmieszczonych w niedalekim jej otoczeniu.

W najbliższej okolicy nie ma miejsc, gdzie mogłaby spotykać się młodzież, nie ma świetlicy, ani domu kultury, czy jakiegoś klubu, gdzie można byłoby posiedzieć i np. pograć w bilard, albo wspólnie pooglądać TV. Brakuje też miejsc spotkań na świeżym powietrzu, coś w rodzaju skwerów, siłowni czy ogólnie dostępnego placu zabaw dla dzieci.

W obrębie samego miasta Ciechanowa przydałby się system zwiększający bezpieczeństwo np. w parku im. Marii Konopnickiej, może jakiś monitoring, a także punkty dla wzajemnej integracji międzypokoleniowej, np. miejsca gry w szachy, czy miejsca przeznaczone na jakieś pikniki.

ES

Renata Żmijewska, dyrektor Gminnej Biblioteki Publicznej w Krasnem:

- Co w Krasnem byłoby potrzebne, co by się tu przydało, czego mieszkańcy nie mają? To jest bardzo trudne pytanie, bo jest wiele potrzeb, a i w miarę jedzenia apetyt rośnie. Te potrzeby są także różne w zależności od grupy społecznej. Ale myślę, że zarówno nasza działalność, jak też działalność samorządu (m.in. dbałość o wszystkie infrastrukturalne zaplecza) idzie w kierunku takim, aby pilnych potrzeb było coraz mniej. Mówiąc o działalności kulturalnej, słyszę bardzo często od mieszkańców, że potrzebujemy większej sali. Mówię tutaj nie o takich mikrowydarzeniach, tylko o wydarzeniach typu duże koncerty, albo letnia scena, jakiś mini amfiteatr – coś co dało by nam możliwości funkcjonowania i w plenerze i pod dachem. Mamy wprawdzie do dyspozycji salę OSP, bo fantastycznie nam się współpracuje ze strażakami. Ale realizacja większego koncertu pokazuje, że się tam nie mieścimy. Kolejnym obiektem, w którym moglibyśmy zrobić taki koncert jest hala sportowa, która jest bardzo trudna do nagłośnienia i gdzie niekoniecznie da się zrobić wszystko, żeby to miało taki klimat, o jaki nam chodzi. Więc rzeczywiście fajnie byłoby mieć, gdzieś taką przestrzeń do trochę większych wydarzeń artystycznych.

Mimo to radzimy sobie. Jeżeli naprawdę chcemy zrobić coś dużego, potrzebujemy, żeby to były deski i profesjonalna scena, no to współpracujemy z domami kultury z Makowa Mazowieckiego albo z Przasnysza. Mamy różne pomysły. Kiedy zaczynaliśmy naszą działalność, uważaliśmy, że jest super, że w ogóle biblioteka ma takie pomieszczenia i może stać się miejscem otwartym.

Dzisiaj jednak te potrzeby są coraz większe, bo przecież apetyt rośnie w miarę jedzenia.

ES

Gutarzewo

Setne urodziny pani Janiny

Pani Janina Załęska z Gutarzewa w gm. Sochocin ukończyła sto lat. Jak na taką okazję przystało, byli goście, życzenia i urodzinowy tort.

W poniedziałek, 10 marca – świętującą setne urodziny panią Janinę, odwiedziły z życzeniami i prezentami władze samorządowe miasta i gminy Sochocin: burmistrz Jacek Podgórski, kierownik Urzędu Stanu Cywilnego w Sochocinie Lilianna Adamska, sekretarz miasta i gminy Marzanna Kucharzak, a także kierownik placówki terenowej Kasy Rolniczego Ubezpieczenia Społecznego w Ciechanowie Jacek Biliński i zastępca kierownika wydziału świadczeń KRUS Joanna Ankiewicz-Kołakowska.

Jak na taką uroczystość przystało był urodzinowy tort i toast za zdrowie jubilatki, która cieszy się dobrą formą i pamięcią. W poniedziałkowym spotkaniu wzięła również udział rodzina pani Janiny.

KO

FOTO: UMIG SOCHOCINIE

W poniedziałek, 10 marca pani Janina Załęska z Gutarzewa obchodziła setne urodziny

Musisz wyrobić dowód?

Fotkę pstrykniesz w urzędzie

W holu Urzędu Miasta i Gminy Sochocin stanęła fotokabina do zdjęć dokumentowych.

Można w niej zrobić zdjęcie do dowodu osobistego, paszportu, prawa jazdy, legitymacji oraz innych dokumentów.

Koszt wykonania czterech zdjęć to 30 zł, ośmiu - 40 zł. Automat przyjmuje banknoty o nominale 10 i 20 zł, można także zapłacić kartą lub blikiem.

Fotokabina jest dostępna w godzinach pracy urzędu.

KO

Jechał z małym dzieckiem, miał mefedron w aucie

Płońscy policjanci zatrzymali kierującego volvo 28-latka, z którym podróżowało małe dziecko. Mężczyzna był pobudzony i nerwowy, a w aucie znaleziono mefedron.

Kilka dni temu (7 marca) płońscy kryminalni prowadzili działania na terenie Płońska. Z ich ustaleń wynikało, że mężczyzna poruszający się po terenie miasta volvo może posiadać narkotyki. Auto zauważyli na ul. Warszawskiej i gdy kierowca zjechał na pobliski parking, policjanci przystąpili do kontroli.

- Za kierownicą pojazdu siedział 28-latek, który od początku zachowywał się nerwowo i był wyraźnie pobudzony. W trakcie przeszukania jego odzieży oraz wnętrza pojazdu, w kieszeni fotela kierowcy policjanci znaleźli foliową torebkę strunową z krystaliczną substancją. Mężczyzna przyznał, że to mefedron. Został zatrzymany i trafił do policyjnego aresztu – informuje rzeczniczka płońskiej policji, kom. Kinga Drężek–Zmysłowska.

Z mężczyzną podróżowało kilkuletnie dziecko. Policjanci powiadomili rodzinę 28-latka, która przyjechała na miejsce i przejęła opiekę nad dzieckiem oraz odebrała pojazd. W związku z podejrzeniem, że mężczyzna mógł prowadzić pod wpływem narkotyków, pobrano mu krew do badań.

KO

eprasa.pl 460098cd72

Towarzystwo Miłośników Ziemi Ciechanowskiej

Nowy prezes, nowe plany

Towarzystwo Miłośników Ziemi Ciechanowskiej wchodzi w nowy okres swojej działalności. Od chwili kiedy powołano je do życia minęło niemal 70 lat. Powstało jako jedno z pierwszych tego typu stowarzyszeń w powojennej Polsce.

Inicjatorem był Tadeusz Grzankowski, który został wiceprezesem powołanego wówczas zarządu w składzie: Eugeniusz Śmietanko (prezes), Antoni Kuchalski (wiceprezes), Jan Korzybski (sekretarz), Barbara Król (skarbnik), Wincenty Werner, Teodor Młynarski, Władysław Jabłoński, Robert Bartołd, Romuald Wodziński, Bolesław Kamiński, Zdzisław Brzeziński, Aleksander Kulwiec, Jan Pilich, Tadeusz Sobolewski i Tadeusz Wyrzykowski. Ci ludzie już dawno odeszli, pozostając w naszej pamięci, po nich przyszli inni… Najdłużej funkcję prezesa sprawował Eugeniusz Sadowski (od 1995 r.), natomiast prezesem ostatniej kadencji był Adam Krzemiński, obecnie poseł na Sejm.

Dziś otwiera się nowy rozdział działalności Towarzystwa. Z nowym uaktualnionym statutem, nowym (zmniejszonym) składem zarządu, z nowym prezesem, którym został, wybrany 1 marca 2025 r., Lech Zduńczyk.

Działalność Towarzystwa objęła wiele inicjatyw społecznych, prowadzących m.in. do odbudowy opinogórskiego pałacyku, działania na rzecz Zamku Książąt Mazowieckich, powstaniu pomników „Walki Męczeństwa – Zwycięstwa", Marii Konopnickiej, Św. Piotra Apostoła, POW, ławeczki Roberta Bartołda, Aleksandra Świętochowskiego (w Gołotczyźnie), Stefana Żeromskiego (w Szulmierzu), POW, poległych żołnierzy w 1920 r. z 203 Pułku Ułanów (w Przedwojewie). Staraniem Towarzystwa ufundowano wiele tablic upamiętniających ważne wydarzenia historyczne. Towarzystwo zabiegało o nadawanie nazw ulicom i placom w mieście, przywołując pamięć osób ważnych dla miasta, organizowało odczyty i sesje popularnonaukowe, a także imprezy integrujące ciechanowskich społeczników i działaczy. Ważnym obszarem działalności Towarzystwa jest dorobek wydawniczy, który składa się z ponad 90 publikacji. Stowarzyszenie skupia ponad 300 członków, w tym znaczne grono lokalnych działaczy i osób interesujących się ziemią swoich ojców. Zapisało się niewątpliwie w kartach historii ziemi ciechanowskiej, zmieniając oblicze miasta i powiatu.

FOT ES

Lech Zduńczyk podczas wystąpienia programowego

Dziś Towarzystwo stawia przed sobą nowe działania, o czym mówił nowy prezes Lech Zduńczyk, w wystąpieniu programowym podczas Walnego Zgromadzenia Sprawozdawczo-Wyborczego, które miało miejsce 1 marca 2025 r.

– Stanąć na czele stowarzyszenia – mówił nowo wybrany prezes, – które ma niemal 70 lat tradycji i przez które przewinęły się setki naukowców, badaczy, regionalistów, to naprawdę ogromna odpowiedzialność. Zdecydowałem się na ten krok, chociaż zdaję sobie sprawę z ciężaru stojących przede mną zadań. Mam tę świadomość, że czekają mnie nie tylko zobowiązania, ale także oczekiwania. Liczę jednak, że nie będę sam. Liczę na współpracę nowo wybranego zarządu, liczę na pomoc, wsparcie i współdziałanie wszystkich członków Towarzystwa...

Lech Zduńczyk stwierdził, że powinien zebranych zarzucić gamą pomysłów, propozycji i nowatorskich rozwiązań. I chociaż wyobraźni mu nie brakuje, to jest realistą. Ale uważa, że powinno powstać, coś w rodzaju Ciechanowskiego Ośrodka Naukowego, który skupiałby grono regionalistów i badaczy, posiadających i gromadzących zasoby archiwalne, umożliwiające prowadzenie prac naukowych. Jako przykład podał Płońsk, którego periodyki niosą olbrzymią wartość i wiedzę. Nowemu prezesowi marzy się także program szkoleniowy dla młodzieży, który pozwoli zainteresować młodych ludzi dziejami ojczystej ziemi, wzbudzić ich szacunek do tradycji i przeszłości. A także zachęcić do wstępowania do Towarzystwa, bo przecież na nich ono kiedyś będzie bazować. Istotna jest także radykalna aktywizacja członków Towarzystwa. To od nich powinny płynąć pomysły, zadania i idee w zakresie tworzenia programu i działalności, jakie Towarzystwo może realizować.

– Nie widzę powodów – mówił nowy prezes Towarzystwa, – dla których miałbym nie kontynuować tego, co do tej pory robił odchodzący zarząd i dotychczasowi prezesi. Bo to jest olbrzymia praca wymagająca wysiłku i wiem, że nie można zrezygnować z żadnego z tych zadań. Bo skoro coś zostało rozpoczęte, a widzę sens i potrzebę, to dokończenie i realizacja tych zadań, jest konieczna. Renowacja grobów – to zadanie wynika nie tylko z potrzeby i obowiązku, ale też z tego, że jesteśmy nie tylko członkami Towarzystwa, ale także ludźmi. Nie może być tak, że groby osób, którym wiele zawdzięczamy, były w stanie, który wymaga zastanowienia się nad tym, co po sobie zostawili i co od nas otrzymali. I to nie tylko dotyczy grobów Wincentego Wernera czy Franciszka Rajkowskiego.

Lechowi Zduńczykowi marzą się wydawnictwa, które przybliżałyby sylwetki osób związanych z Towarzystwem. O niektórych można wprawdzie gdzieś, coś fragmentarycznie przeczytać, ale tak naprawdę nie ma żadnej książki czy książeczki nawet, w której ta postać się pojawi. Padły nazwiska: Feliks Stangrodzki, Mieczysław Kurzypiński, Konstanty Sieciński, Tadeusz Sobolewski, Zygmunt Szczepankowski.

Lech Zduńczyk przywołał w swoim wystąpieniu także dwory i dworki szlacheckie.

– Ocalały spośród wojen stare dwory i dworki szlacheckie – mówił. – Ale nie ocalały po wojnie. Ja wiem, że my nie odbudujemy wielu z nich. Ale możemy inicjować i interweniować. Szczuki – Maria Skłodowska. Noblistka, być może dlatego, że tam w Szczukach spotkała zawiedzioną miłość i dlatego pojechała do Francji. Może „nobla" zdobyła przez ten dworek w Szczukach właśnie. A czy ktoś odwiedził Klice, ostatnie miejsce gdzie wychowywał się prezydent Ignacy Mościcki? Wiele z nich, jest dziś w takim właśnie stanie. Nasze apele, żeby przynajmniej te, które jeszcze się nadają do ocalenia zostały ocalone, są naszym obowiązkiem.

Kolejną kwestią poruszoną przez nowego prezesa była historia ciechanowskich szkół. Trzeba zachęcać do tego, żeby dzieje ciechanowskich szkół, które wypuściły ze swoich murów fantastycznych ludzi, były spisywane.

– Może nie są to wielkie i ambitne zadania, ale jakże piękne i pozwalające na to, żeby odtworzyć i przywrócić historię szkół, do których i państwo chodziliście. Już są historią, do której sięgacie z sentymentem. Tak jak ja sięgam do swojej przeszłości. Mam świadomość, że nie jesteśmy w stanie wielu rzeczy sami dokonać, bo dzisiaj najbardziej potrzebne są pieniądze. Ale to nie znaczy, że nie możemy inicjować, interweniować, apelować. Gdzie jest w Polsce Muzeum Powstania Styczniowego? Nie ma. A takie Rydzewo jest miejscem, gdzie trzykrotnie biliśmy się z Rosjanami. A obok stoi piękny dworek w Sulerzyżu. Może warto zainicjować powstanie takiego muzeum? Mielibyśmy trzy piękne, jedyne w Polsce muzea: Romantyzmu, Pozytywizmu i Powstania Styczniowego. Wiadomo, że to jest długi proces, ale kiedyś trzeba zacząć – podsumował Lech Zduńczyk.

EWA STANGRODZKA KOZŁOWSKA

Wsparcie dla organizacji pozarządowych

W Urzędzie Miasta w Płońsku podpisano umowy dotacyjne z organizacjami pozarządowymi. Trafi do nich z miejskiego budżetu ponad 235 tys. zł.

ZDJĘCIE: UM W PŁOŃSKU

W płońskim ratuszu podpisano umowy dotacyjne z pięcioma organizacjami pozarządowymi – na łączną kwotę ponad 235 tys. zł

W środę, 12 marca w ratuszu sfinalizowano umowy dotacyjne z pięcioma organizacjami z terenu miasta – na 9 programów społecznych, skierowanych do płońszczan w różnym wieku i sytuacji życiowej.

Płońska Akademia Futbolu na prowadzenie zajęć sportowych z piłki nożnej dla dzieci i młodzieży, a także wspieranie organizacji treningów i rozgrywek dla dorosłych otrzyma łącznie 195 tys zł; Klub Sportowy „OLD-BOY Płońsk" - na wspieranie treningów i organizacji imprez sportowo-rekreacyjnych dla dorosłych płońszczan – 5 tys. zł, a MKS Bank Spółdzielczy w Płońsku - na szkolenie dzieci i młodzieży oraz udział w zawodach pod patronatem Polskiego Związku Lekkoatletyki – 10 tys. zł.

Dotację w kwocie 18 tys. zł otrzyma również Stowarzyszenie Niepełnosprawnych „Bądźmy razem" - na wsparcie osób w trudnej sytuacji życiowej oraz prowadzenie zajęć dla dzieci ze specjalnymi potrzebami edukacyjnymi, natomiast Parafia Rzymskokatolicka pw. św. Michała Archanioła - 7 300 zł - na organizację aktywnego letniego wypoczynku dla dzieci i młodzieży oraz popularyzację idei wolontariatu wśród mieszkańców Płońska.

KO

„Nie umiera ten , kto trwa w sercach i pamięci bliskich".

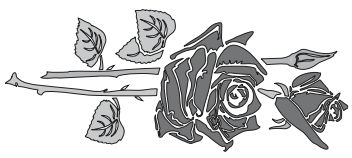

Koledze

Wiesławowi Balcerzakowi

oraz Jego Najbliższym
składamy
wyrazy głębokiego współczucia i wsparcia po stracie

Mamy

Koleżanki i Koledzy
z Ciechanowskiego Bezpartyjnego Ugrupowania Wyborczego

FC-00147/25

Z głębokim smutkiem przyjęliśmy wiadomość
o śmierci

Piotra Dąbrowskiego

najukochańszego Taty

Katarzyny Dąbrowskiej

składamy kondolencje pogrążonej
w żałobie Rodzinie

Przyjaciele, koleżanki i koledzy

FCP-72

Paniom

Marzannie Bielawskiej
oraz
Marii Mazanowskiej

a także Rodzinie i Bliskim
wyrazy głębokiego współczucia z powodu śmierci mamy

śp.

Krystyny Pieniak

składają
Dyrekcja oraz Pracownicy
Powiatowego Centrum Kultury i Sztuki
im. Marii Konopnickiej w Ciechanowie

FCP-68

eprasa.pl 460098cd72

Nie wprowadzajmy polityki do samorządów

Rozmowa z **Janem Andrzejem Kaluszkiewiczem**, starostą ciechanowskim

*** Nie tak dawno minęły dwa lata, odkąd przejął pan zarządzanie powiatem ciechanowskim. Zmienił się w nim układ sił politycznych. Czy fakt, że starostwem rządzi koalicja PiS-PSL, czyli ugrupowanie, które na szczeblu parlamentu delikatnie mówiąc nie darzą się miłością, ułatwia czy utrudnia zarządzanie?**

- Przede wszystkim uważam, że na szczeblu samorządu lokalnego polityka ogólnokrajowa powinna mieć znaczenie drugorzędne. Tu dbamy o rozwój, stan naszych małych, lokalnych Ojczyzn – po gospodarsku. Jaki wpływ na konieczność, potrzebę remontu drogi, ocieplenia szkoły, zorganizowania zajęć dodatkowych dla uczniów naszych szkół ma spór na szczeblu premier – prezydent? Przekonania, sympatie i poglądy polityczne ma każdy z nas. Moim zdaniem, na szczeblu samorządowym, nie powinny one mieć znaczenia czynnika decydującego. W codziennej pracy spotykam się co prawda z innym podejściem, niektórzy starają się wprowadzić politykę również do samorządu. Jestem tego przeciwnikiem. Decyzję, które podejmuję, czy też rekomenduję do podjęcia Zarządowi Powiatu, Radzie Powiatu, zawsze wynikają z oceny korzyści rozwiązania dla mieszkańców naszego powiatu, nie zaś z kalkulacji politycznej. Generalnie na szczeblu krajowym zauważam coraz więcej tego typu podejścia, jest również ono powszechne wśród członków Związku Powiatów Polskich, w którego pracach uczestniczę jako członek zarządu. To też pokazuje, że „na dole", polityka ogólnopolska ma mniejsze znaczenie, zaś wyznacznikiem oceny samorządowca jest nie jego przynależność partyjna, a skuteczność działania.

*** Pana słowa wypowiedziane na jednej z sesji, dotyczące reformy finansowej samorządów odbiły się dość dużym echem. Powiaty takie jak Ciechanów miały zyskać więcej pieniędzy z puli rządowej. Pan mówi, że otrzymały kilkanaście milionów mniej. O co w tym wszystkim chodzi?**

- Jak nie wiadomo o co chodzi, to chodzi o pieniądze. W zaprezentowanej w lipcu ub. r. Ministerstwo Finansów zaprezentowało projekt nowej ustawy o dochodach jednostek samorządu terytorialnego wraz ze szczegółowymi wyliczeniami skutków reformy dla każdego samorządu. W załączonej do komunikatu tzw. ocenie skutków regulacji, zostały zawarte dane dotyczące udziału powiatu w podatku PIT, CIT i zaplanowanej subwencji ogólnej, na łączną kwotę dochodów: 142 145 469,77 zł. W wyniku prac nad ustawą, uzgodnień międzyresortowych, powstała wersja projektu z sierpnia ub. r. zawierająca uaktualnione wyliczenia skutków reformy dla każdej jednostki samorządu terytorialnego. Zawarta w nim łączna kwota planowanych dochodów, uwzględniała korektę z tytułu zamożności i ponadprzeciętnych zysków w 2025 r. i wynosiła dokładnie 142 145 469,76 zł – czyli nie uległa zmianie. W zawartych w projekcie z sierpnia wyliczeniach, zwiększenie dochodów Powiatu Ciechanowskiego miało wynieść 21 203 865,00 zł w stosunku do dochodów budżetowych z roku 2024. Jednakże w przekazanej z Ministerstwa Finansów informacji o należnych na 2025 rok dochodach z tytułu udziału w podatku dochodowym od osób fizycznych, podatku dochodowym od osób prawnych oraz dochodach z tytułu subwencji ogólnej, łączna kwota dochodów została określona na 130 247 056,91 zł. Kwota środków subwencji, w porównaniu do prezentowanej przy kolejnych wersjach projektu ustawy, jest niższa o kwotę 11.898.412,86 zł (o ponad 56 proc.). Uważam, że liczby tłumaczą moją reakcję najlepiej.

*** W bieżącym roku budżet starostwa wyniesie niecałe 200 mln złotych. Czy to wystarczająca kwota, by rządzić tak dużym powiatem, zwłaszcza, że wydatki wyliczyliście na ponad 220 mln złotych?**

- Łączne, zaplanowane wydatki budżetu to kwota ponad 220 mln zł, w tym wydatki majątkowe, zostały zaplanowane na poziomie powyżej 38 mln zł. Mimo, że wydatki majątkowe będą częściowo finansowane deficytem, podkreślić należy, że dochody majątkowe zostały określone na poziomie prawie 20 mln. zł. Są to w dużej mierze pozyskane środki zewnętrzne na realizację inwestycji. Nie można tego zaprzepaścić. Uchwalony budżet jest kompromisem pomiędzy potrzebami inwestycyjnymi, a naszymi możliwościami w tym zakresie. Bronimy w nim inwestycji, na które zostało uzyskane dofinansowanie, tak, aby pozyskane środki zewnętrzne z różnych programów nie zostały utracone. Jednocześnie prowadzimy aktywne działania mające na celu pozyskanie nowych środków, walczymy również o środki których nam z różnych względów odmówiono – ulica Leśna, termomodernizacja DPS Kombatant.

Problemem jest finansowanie, wzrost wydatków bieżących powiatów, niezależny od nich (przykładem podwyżki dla nauczycieli). Wydatki związane z funkcjonowaniem powiatowego systemu oświaty wzrosły w przeciągu dwóch ostatnich lat o ponad 50 proc. Należy dokonać tu dokładnej diagnozy problemu i próbować wypracować taki system finansowania zadań oświatowych, który będzie zbliżał koszty jego funkcjonowania, do środków na to otrzymywanych z budżetu państwa.

Powiat nie może w nieskończoność zwiększać wydatków bieżących na oświatę, kosztem działań inwestycyjnych i prorozwojowych. Jest to prosta droga do stworzenia „zaścianków" cywilizacyjnych, bez powiązań komunikacyjnych, bez infrastruktury sportowej i kulturalnej. Prowadzić to będzie do odpływu mieszkańców do większych ośrodków i coraz większą polaryzację – duże ośrodki miejskie kontra zacofana prowincja.

*** Które z zadań pochłonie w tym roku więcej pieniędzy?**

- Właśnie wydatki na szeroko rozumianą oświatę i pomoc społeczną. Jest to wynikiem nakładaniem na samorządy coraz większej liczby zadań, natomiast zapewnienie ich finansowania, jest często niewystarczające – o czym już wspominałem powyżej.

Z zadań inwestycyjnych: kontynuujemy realizację termomodernizacji budynku DPS w Ciechanowie. Inwestycja jest realizowana z dofinansowaniem z Polskiego Ładu w kwocie ok. 3 mln zł. Toczą się prace związane z budową Centrum Administracyjnego w Ciechanowie Jednocześnie trwa postępowanie sądowe dot. wzajemnych roszczeń z firmą BUDIMEX. Kwota roszczeń byłego wykonawcy przekracza 11,5 mln zł, do tego odsetki. Ten problem ciąży nad nami jako „spadek", wynik niefrasobliwej działalności byłej pani starosty.

Kontynuowana jest budowa drogi Ślubowo – Kałęczyn. Wartość prac to ponad 4,3 mln zł, w tym dofinansowanie 2 mln zł. Trwają prace na drodze Gołymin Ośrodek. Łącznie pozyskano dofinansowane w kwocie ok. 3,4 mln zł.

Ogłosiliśmy przetarg na przebudowę Powiatowego Centrum Kultury i Sztuki. Obecnie mamy rozpoczętą procedurę przetargową. Ofertę złożyło trzech wykonawców – najtańsza nieznacznie przekracza kwotę 20 mln. Mamy zagwarantowane dofinansowanie zadania ze środków programu Polski Ład – 8 mln zł, oraz Samorządu Województwa Mazowieckiego – 4 mln zł. Obecnie dokonujemy analizy posiadanych zasobów, celem wypracowania racjonalnej decyzji w zakresie realizacji inwestycji.

*** Zarówno miasto, jak i powiat zarządzają oddzielnymi ośrodkami kultury na terenie miasta. W przeszłości podejmowano rozmowy, czy nie ekonomiczniej było by kulturą rządził jeden z tych ośrodków? Co pan o tym sądzi?**

- Myślę, że jestem niewłaściwym adresatem pytania. Działalność Powiatowego Centrum Kultury i Sztuki, ma kilkudziesięcioletnią ciągłość, co prawda w różnej formie organizacyjnej, ale ciągłość. To samorząd miejski powołał niezależne jednostki w ubiegłej dekadzie – więc on winien być adresatem tego pytania. Nie oceniam - najwidoczniej miał tego typu potrzeby. Jako człowiek kultury, mogę tylko powiedzieć, że im więcej wydarzeń kulturalnych, koncertów, wystaw, tym bardziej społeczeństwo na tym korzysta.

*** To jaki był ten poprzedni rok pod względem inwestycji. Które z nich uważa pan za szczególnie istotne dla mieszkańców?**

- Pracowity. Prowadziliśmy wiele zadań inwestycyjnych. Mimo, iż był to rok wyborczy, udało się tak zorganizować i przeprowadzić realizację zadań inwestycyjnych, że nie spowodowało to opóźnień czy też innych problemów w ich realizacji.

A co się udało? Zakończyliśmy realizację kompleksowej modernizację szkolnej infrastruktury sportowej. Wyremontowano 6 sal gimnastycznych i przebudowano 2 kompleksy boisk w szkołach ponadpodstawowych. Inwestycja była dofinansowana ze środków Województwa Mazowieckiego i Rządowego Funduszu Polski Ład: Program Inwestycji Strategicznych. Kwota z dofinansowania - ok. 4.5 mln zł. Z naszych środków pokryliśmy około pół miliona złotych.

Kolejną zakończoną inwestycją jest Powiatowe Centrum Opiekuńczo – Mieszkalne, które zapewnia pobyt dla 20 osób niepełnosprawnych, w tym 14 na pobyt dzienny i 6 na pobyt całodobowy. Inwestycja była dofinansowana na ponad 3 mln zł ze Środków Funduszu Solidarnościowego. My, jak powiat, przeznaczyliśmy na ten cel 1,8 mln zł. Jest to moim zdaniem bardzo ważna inwestycja dla mieszkańców naszego powiatu. Realizacja tej inwestycji, wskazała na wciąż niezaspokojone potrzeby w zakresie tzw. opieki wytchnieniowej, która jest bardziej skierowana dla opiekunów osób niepełnosprawnych. Pracujemy nad rozwiązaniem również i tego problemu.

Wykonano również remont pokrycia dachowego na budynku Powiatowej Biblioteki Publicznej im. Zygmunta Krasińskiego w Ciechanowie. Inwestycja została w znacznej części sfinansowana z Rządowego Programu Odbudowy Zabytków.

***A co z drogami?**

- Dużym zadaniem był remont drogi powiatowej 1247W Ojrzeń – Nowe Miasto, do granicy powiatu, który wyniósł 5,5 mln zł. Tym zadaniem podzieliliśmy się z gminą Ojrzeń, natomiast pozyskaliśmy z Rządowego Fundusz Rozwoju Dróg 4,5 mln zł. Zakończono również remont drogi powiatowej nr 3017W w Zygmuntowie na odcinku od skrzyżowania z DK7 do granicy powiatu. Prace kosztowało ponad 1,8 mln zł. Dofinansowanie z RFRD ponad 1,4 mln zł, również miasto i gmina Glinojeck udzieliły wsparcia finansowego – w kwocie 190 tys. zł. Kolejnym zrealizowanym zadaniem drogowym była przebudowa mostu w Sońsku (740 tys. zł).

Najpoważniejszym zadaniem było rozpoczęcie przebudowy ulicy Leśnej w Ciechanowie. Z Polskiego Ładu otrzymaliśmy 5 mln zł, z gminy miejskiej Ciechanów - 1 mln zł, a nasz wkład wyniósł ponad 1,6 mln zł. Wciąż walczymy o pozyskanie zewnętrznego finansowania dokończenia tej inwestycji.

*** Inwestycje, jak widać, to również podział kosztów między samorządami. Jak zatem układa się współpraca z wójtami poszczególnych gmin?**

- Generalnie współpraca jest dobra. Każdy samorząd ma swoje ograniczenia i potrzeby, nasze zadania czasem się nie pokrywają. Uważam jednak, że wszyscy „gramy do jednej bramki", mając na celu dobro i rozwój naszych społeczności.

*** W tym roku zakończy się budowa Centrum Administracyjnego. Czy obejmując fotel starosty wierzył pan, że uda się dokończyć te inwestycję?**

- Została zostawiona w stanie katastrofalnym. Niezabezpieczona, z skonfliktowanym wykonawcą. Dzięki dużemu nakładowi prac, zaangażowaniu odpowiednich osób, w tym byłego kierownika, pana Józefa Borkowskiego, udało się uporządkować tę sprawę do etapu, na którym możliwe było wznowienie prac budowlanych. Natomiast ostateczne rozliczenie wzajemnych roszczeń pomiędzy firmą Budimex, a inwestorami jest procesem długotrwałym – toczy się obecnie kilka spraw sądowych w tym zakresie.

*** Które z powiatowych instytucji będą miały siedzibę w nowym budynku?**

- Powiat Ciechanowski będzie zajmował jedno z czterech pięter powstającego budynku. Na pozostałych będą znajdować się instytucje Samorządu Województwa Mazowieckiego – w tym Wojewódzki Urząd Pracy, Delegatura Urzędu Marszałkowskiego, muzeum. Do nowego budynku, oprócz przewodniczącego rady, starosty i wicestarosty zostanie przeniesiony Wydział Promocji, Finansowy i Administracyjny.

*** A co z komunikacją ? W Polsce dużo się mówi na temat „wykluczenia komunikacyjnego". Co starostwo robi, aby tego typu problemy były mniejsze?**

- Wspominałem już o tym, odpowiadając na pytanie odnośnie budżetu. Rozwiązanie tego problemu jest dwojakie: tworzenie dostępnej infrastruktury komunikacyjnej, oraz sieci transportu zbiorowego. Obydwa działania, w miarę posiadanych środków, są przez Powiat Ciechanowski podejmowane.

Wnioskowałem o dofinansowanie funkcjonującego systemu publicznego transportu zbiorowego – złożono wniosek na kwotę dofinansowania ok. 127 tysięcy złotych, w ramach Funduszu rozwoju przewozów autobusowych. Podpisano umowę w tej sprawie, tak więc zabezpieczono potrzeby mieszkańców w tym zakresie – linie autobusowe funkcjonują. Otrzymano dofinansowanie ze środków rezerwy – tak więc funkcjonowanie obecnych linii transportowych jest zapewnione.

*** Jest pan absolwentem ciechanowskiego „Krasiniaka". W czerwcu odbędzie się zjazd absolwentów szkoły. Rozumiem, że wybiera się pan na to wydarzenie?**

- Oczywiście, że tak. W poprzednich latach bywałem już na tego typu wydarzeniach jako uczestnik i absolwent. Jestem pewny, że będą to miłe spotkania.

Rozmawiał
RADOSŁAW MARUT

eprasa.pl 460098cd72

Lekcja historii na makowskich polach

Kiedy badacze pokazują mi znalezisko, starannie zabezpieczone i oznaczone, trudno mi się oprzeć wrażeniu, jak bardzo niepozornie wygląda. Kilka skromnych kawałków ciemnopomarańczowej ceramiki, którą laik (taki jak autor tego tekstu) niemal na pewno pomyliłby z kawałkiem starej doniczki. Jak rozpoznać, że tak mały fragment materiału faktycznie jest cennym artefaktem? Rąbka tajemnicy uchylił przed nami dr Michał Szubski z Uniwersytetu Kardynała Stefana Wyszyńskiego.

Studenci archeologii UKSW wraz ze starostą makowskim Mirosławem Augustyniakiem i wicestarostą Agnieszką Dąbrowską-Kot

W ubiegłym tygodniu powiat makowski gościł studentów archeologii. Ponad dwudziestoosobowa grupa studentów pierwszego roku, pod czujnym okiem opiekunów, przeprowadzała na terenie okolic Makowa Mazowieckiego badania powierzchniowe, stanowiące dla młodych adeptów sztuki archeologicznej formę ćwiczenia, mającego nauczyć ich odpowiedniej metodologii badawczej. Ponadto studenci zdobywali wiedzę praktyczną na temat tego, jak jak odnajdywać leżące w ziemi artefakty, jak organizować wyjazdy badawcze i na czym polega współpraca między członkami zespołu terenowego.

Badania trwały tydzień, od poniedziałku, 3 marca, do piątku, 7 marca

Szpalerem! Archeolodzy w akcji

Badania przeprowadzane są zarówno na znanych stanowiskach archeologicznych (czyli miejscach, z których zabytkowe przedmioty wydobyto już wcześniej), jak i w miejscach zupełnie dziewiczych, na których żadne prace nie były wcześniej prowadzone. Dzięki temu niemal co roku odnajdowane nowe stanowiska, które trafiają później do ewidencji Mazowieckiego Konserwatora Zabytków.

Co odkryje ziemia?

Jak wyglądają badania powierzchniowe? Większości z nas archeologia kojarzy się z wykopaliskami i wydobywaniem zabytkowych przedmiotów z ziemi, ale przy pracach powierzchniowych o kopaniu nie ma mowy. Archeolodzy starają się wypatrzyć przedmioty, które zostały wydobyte na powierzchnię z powodu ruchów ziemi, najczęściej w trakcie orki.

- Kiedy pług pracuje, narusza warstwę orną. Jeżeli pod ziemią znajduje się stanowisko archeologiczne, to jakieś fragmenty tej ceramiki, bo najczęściej jest to ceramika, wydobywane są na powierzchnie. I my rozstawiamy się na danym polu tyralierą, z jak najmniejszymi odstępami między sobą, i ruszamy przez całe pole, uważnie obserwując ziemię – mówi dr Michał Szubski.

Kiedy interesujący badaczy obiekt jest już wypatrzony, jego pozycja zostaje dookreślona przy pomocy urządzeń GPS z dokładnością do jednego metra. Znalezisko, opisane numerem identyfikacyjnym i lokalizacją z GPS-a, jest pakowane do torebki strunowej. Miejsce, w którym przedmiot został odnaleziony, trafia na mapę. Pomimo tego, że znajdowane przedmioty potrafią być bardzo, bardzo stare, przeważnie okazują się być niezwykle trwałe.

- To nie jest tak, że ta ceramika rozpada się w rękach, mimo że jest bardzo stara. Spokojnie w specjalnych torebkach dociera do instytutu, gdzie dalej też we współpracy ze studentami następuje opracowanie – mówi dr Szubski.

Wieloletnia praktyka

Badania metodą powierzchniową prowadzone są w Polsce od lat 70. Przez ten czas odkrytych zostało wiele stanowisk archeologicznych, a cały czas pojawiają się nowe.

Wyprawy ze studentami organizowane przez uniwersytety pełnią ważną rolę, nie tylko edukacyjną. Dzięki nim możliwe jest sprawdzenie kondycji znanych stanowisk.

Jest to istotne o tyle, że na jednym stanowisku można znajdywać zabytkowe przedmioty przez wiele lat, ich „okres używalności" jest bardzo długi. Zdarzają się co prawda sytuacje, kiedy po znalezieniu jakiegoś obiektu w danym miejscu nie odnotowuje się żadnych znalezisk przez kilka kolejnych lat, są to jednak sytuacje bardzo rzadkie. Jeśli w okolicy lub na samym stanowisku prowadzone są prace mogące je zniszczyć, zgłaszane jest to do konserwatora zabytków.

- Dziedzictwo kulturowe jest wspólne, dlatego nawet jeśli pojawi się takie zgłoszenie, naszym celem nie jest utrudnianie działań, lecz dokumentowanie znalezisk, aby nie utracić cennych informacji. Chcemy także umożliwić dalsze prace na danym terenie. Jeśli stanowisko archeologiczne znajduje się na polach ornych, nie ingerujemy w ich strukturę – nie prowadzimy wykopalisk, a jedynie dokonujemy obserwacji powierzchniowych. Badania przeprowadzamy zazwyczaj wczesną wiosną lub późną jesienią – mówi Szubski.

Dlaczego właśnie te pory roku? Wynika to z dwóch powodów. Pierwszym jest widoczność – dni są w miarę długie, światło utrzymuje się do późnych godzin popołudniowych. Dzięki temu łatwiej wypatrzyć wszystko, co leży na ziemi. Drugim są prace rolne, czy raczej ich brak w tych porach roku. Badacze mogą bez przeszkód chodzić po polach, nie przeszkadzając rolnikom w pracy i nie niszcząc ich plonów.

Zdarzają się jednak nieporozumienia. Idący szpalerem przez pole badacze brani są czasami za poszukiwaczy rzadkich minerałów, poszukiwaczy skarbów albo… myśliwych. Właściciele lokalnych gruntów nie zawsze są informowani przez gminę o planowanych badaniach, a to czasem prowadzi do zabawnych nieporozumień.

Sam jestem świadkiem takiej sytuacji. W trakcie mojej rozmowy z doktorem Szubskim, do grupy studentów podchodzi starsza kobieta, prawdopodobnie właścicielka jednego z domów w okolicy. Wywiązuje się krótka dyskusja. Po chwili jeden ze studentów podchodzi do doktora, patrzącego nań pytającym wzrokiem.

Fragmenty artefaktów czasami są naprawdę niepozorne

- Pani pytała, co tu robimy – mówi student – myślała, że toczy się obława za poszukiwanym.

Znaleziska

Zgodnie z wieloletnim trendem, w tym roku studenci archeologii również odnaleźli fragmenty zabytkowej ceramiki. Jak już wspominałem na początku tekstu, wyglądają one bardzo niepozornie. Na tyle niepozornie, że młodzi studenci często za zabytki biorą fragmenty cegłówki, dachówki...

-...zwierzęce bobki – podpowiada mi z uśmiechem jeden z opiekunów grupy.

W jaki sposób można więc stwierdzić, że to, co trzymamy w rękach, rzeczywiście jest artefaktem? W pierwszej kolejności analizowana jest powierzchnia przedmiotu – jaki ma kolor, czy jest gładka czy chropowata. Sprawdzane są pęknięcia na krawędziach, czyli tak zwany przełam. To, w jaki sposób pęka ceramika, daje na jej temat dużo informacji, między innymi jaka mieszanka została użyta do jej produkcji albo jaką glinę zastosowano. To pozwala ustalić, z jakiego okresu może być to przedmiot. Czasami na znaleziskach zachowują się ozdobne wzory, dzięki czemu ustalenie pochodzenia przedmiotu może być dokładniejsze.

Oczywiście nie jest też tak, że studenci wypuszczani są w teren bez żadnego przygotowania. Na zajęciach z materiałoznawstwa zdobywają wiedzę na temat konkretnych materiałów i ich cech. Jednak wiedzieć czego należy szukać, a rozpoznać tę rzecz w terenie, to dwie różne sprawy. Wyprawy badawcze dobitnie to udowadniają.

Na terenie powiatu makowskiego znaleźć można przedmioty sprzed wielu wieków. Osadnictwo na tych terenach zaczęło się w epoce kamienia, czyli w mezolicie – około 6 tys. lat przed naszą erą. Na wydmach wzdłuż rzeki Orzyc archeolodzy znaleźli przedmioty właśnie z tego okresu. W powiecie makowskim znajdywane są również zabytki pochodzące z czasów rzymskich, te związane są z kulturą przeworską. Czasami trafiają się przedmioty pochodzące z wczesnego średniowiecza i kultury nowożytnej.

Pomoc powiatu

W trakcie badań studentów odwiedzili starosta makowski Mirosław Augustyniak i wicestarosta Agnieszka Dąbrowska-Kot. Obydwoje są pod dużym wrażeniem pracy młodych archeologów, ich zaangażowania i pasji.

- Wydarzenie to ma dużą wartość, ponieważ pozwala nam, przeciętnym obywatelom, spojrzeć na archeologię z innej perspektywy. Dotychczas kojarzyliśmy tę dziedzinę głównie z wykopaliskami, natomiast powierzchniowe poszukiwania pozostawały poza naszą świadomością. Czas spędzony przez badaczy w tym miejscu jest niezwykle cenny dla lokalnej społeczności. Liczymy na to, że dzięki ich pracy zostaną odkryte nowe znaleziska, które wzbogacą wartość archeologiczną i historyczną tego terenu. Nawet jeśli tym razem nie uda się dokonać przełomowego odkrycia, będziemy nadal dążyć do organizacji kolejnych badań – mówi starosta Augustyniak.

Przyjazd studentów archeologii jest istotny również z innego powodu. Starostwo powiatowe stara się otworzyć archiwum, które badałoby i katalogowało informacje na temat historii powiatu. Regularne odwiedziny archeologów mogą być pierwszym krokiem do realizacji tego celu.

- Niestety jako jedyny powiat nie możemy pochwalić się posiadaniem muzeum, jednak podejmujemy wszelkie działania, aby takie muzeum u nas powstało. Rozpoczynamy od utworzenia archiwum. Wkrótce udostępnimy 2-3 pomieszczenia, które Michał Chrzanowski [student, uczestnik badań] będzie mógł wykorzystać do przekazania skarbów, jakie posiada w domu. Podejmujemy wszelkie starania, aby to przedsięwzięcie nabrało realnych kształtów. Chcemy wspierać ludzi z pasją i zaangażowaniem, ponieważ ich praca nie jest czymś zwyczajnym. Powiat makowski nie obfituje w tego rodzaju osoby, dlatego tym bardziej należą się im wyrazy życzliwości i wsparcia – mówi wicestarosta Dąbrowska-Kot.

Studenci Uniwersytetu Kardynała Stefana Wyszyńskiego również wydają się być bardzo zadowoleni ze współpracy z powiatem. Może jest to więc początek owocnej relacji, a kolejne wielkie odkrycie archeologiczne nastąpi właśnie na ziemi makowskiej?

PB

eprasa.pl 460098cd72

Konwent Wójtów i Burmistrzów Powiatu Płońskiego

Szpital, mieszkania i powiatowe igrzyska

We wtorek, 11 marca w Szkole Podstawowej w Stróżewie (gm. Załuski) odbyło się kolejne posiedzenie Konwentu Wójtów i Burmistrzów Powiatu Płońskiego. Spotkanie dotyczyło m.in. obecnej sytuacji płońskiego szpitala, budowy bloków SIM Północne Mazowsze, a także organizacji sportowych igrzysk powiatowych.

Jednym z tematów spotkania samorządowców była sytuacja płońskiego szpitala – w konwencie uczestniczył dyrektor tej placówki, Robert Makówka

Główne pożary ugaszone, ale…

W konwencie uczestniczył dyrektor płońskiego szpitala Robert Makówka.

- Główne pożary zostały ugaszone, choć nadal nie jest to Eldorado – mówił o obecnej sytuacji szpitala, dodając, iż obecnie na bieżąco płacone są wynagrodzenia, składki ZUS i zobowiązania.

Zdaniem Roberta Makówki, płoński szpital jest gwarancją, dzięki której powiat może się rozwijać, żeby się o tym przekonać, wystarczy popatrzeć na mapę i powiaty, w których nie ma szpitali. Zaznaczał, że szpital jest największym pracodawcą w powiecie - zatrudnia 600 osób, i najlepszym, jeśli chodzi o wysokość wynagrodzeń, co wynika z przepisów, gdyż po 1 lipca średnia płaca pielęgniarki wyniesie 15 tys. zł brutto.

- Mówię to nie dlatego, by uderzać w pracowników, ale nieuczciwym jest pokazywanie w mediach, że wynagrodzenie pielęgniarek jest niskie – mówił Robert Makówka.

Właśnie w kwestii 14 procentowych podwyżek, które mają obowiązywać od lipca, dyrektor i władze powiatu widzą zagrożenie dla szpitala. Oznaczają one bowiem, że placówka będzie musiała znaleźć na wynagrodzenia dodatkowe 9 mln zł rocznie, a to w sytuacji, gdy szpital z powiatem musi spłacać zadłużenie, delikatnie mówiąc, nie będzie proste.

Dyrektor odnosił się również do kwestii, jak to określił, „sławnej afery" przeniesienia dziennego oddziału rehabilitacji do Baboszewa. Mówił, iż dotyczy to tylko 6 pacjentów, którzy zamiast do Płońska, będą musieli pojechać do Baboszewa i nie zgadza się z argumentami, że ktoś będzie miał dalej. Płońsk jest ważny, ale szpital jest powiatowy, ktoś z Płońska będzie miał dalej, ale inni z będą mieli bliżej.

Dyrektor mówił również, że przebudowany niedawno budynek rehabilitacji kosztował bardzo wiele, ale nie spełnia podstawowych norm sanitarnych dla podmiotu leczniczego.

Starosta Artur Adamski, nawiązując do lipcowej podwyżki płac w służbie zdrowia mówił, że całą układankę może ta podwyżka zmieść. Zdaniem wójta gminy Płońsk, Aleksandra Jarosławskiego - samorządy ze wszystkimi obciążeniami nie dadzą sobie rady, jeśli zdecydowano o podwyżkach, w ślad za decyzją powinny pójść pieniądze.

Podczas spotkania mówiono również m.in. o sytuacji Zakładu Opiekuńczo – Leczniczego, którego funkcjonowanie w budynku parafii św. M. Kolbego udało się władzom powiatu przedłużyć o kolejne dwa lata. Powiat i szpital muszą w najbliższych latach znaleźć nowe miejsce dla tej placówki, obecna siedziba nie spełnia bowiem wymogów określonych przepisami.

Mieszkania SIM i powiatowe igrzyska

O inwestycjach mieszkaniowych opowiadał wiceprezes spółki SIM Północne Mazowsze, Mariusz Przybyszewski. Dodajmy, że budowa bloku z niskoczynszowymi lokalami w Płońsku już się zakończyła- w budynku przy ul. Padlewskiego powstało 40 mieszkań, a koszt tej inwestycji to 13 mln zł - lokatorzy otrzymają klucze do mieszkań pod koniec marca.

Trwa budowa bloku w Skarżynie (gm. Płońsk) za kwotę 10 mln zł, gdzie powstanie 21 lokali oraz w Baboszewie - na ulicy Przemysłowej powstają trzy budynki, łącznie 84 mieszkania za kwotę 33 mln zł. Spółka realizuje również inwestycję w Załuskach – będzie tam 46 lokali w dwóch budynkach za kwotę 22 mln zł.

W Nowym Mieście powstanie 78 lokali, a do spółki przystąpiła również gmina Dzierzążnia.

Podczas konwentu mówiono również o organizacji powiatowych igrzysk dla szkolnej młodzieży, których celem ma być przede wszystkim upowszechnienie sportu. Z taką inicjatywą wystąpił wójt gminy Załuski Kamil Koprowski, burmistrz miasta i gminy Sochocin Jacek Podgórski oraz starosta Artur Adamski.

Wójt Koprowski mówił podczas wtorkowego spotkania, że infrastruktura sportowa jest coraz lepsza, natomiast zainteresowanie sportem wśród młodzieży spada, a część szkół w ogóle nie bierze udziału w sportowej rywalizacji.

- Jeżeli nie będzie działania w tym zakresie, to sport w powiecie płońskim umrze – stwierdził. – Właśnie z tego powodu pojawiła się inicjatywa zorganizowania igrzysk.

Wójt Aleksander Jarosławski odparł, iż rzeczywiście należy uderzyć się w piersi, bo sport masowy został pozostawiony na boku, należałoby też zwrócić uwagę, by bardziej wspierać Powiatowy Szkolny Związek Sportowy, niż inicjatywy komercyjne.

O sprawie – z perspektywy sportowców i związku, mówił Piotr Lipiński z Powiatowego Szkolnego Związku Sportowego.

Dodajmy, że igrzyska mają się odbyć we wrześniu, przed Powiatowymi Dniami Młodzieży.

Tekst i zdjęcie: KATARZYNA OLSZEWSKA

Gminni operatorzy wkraczają do programu Czyste Powietrze

Dzięki nim mieszkańcy uzyskają pomoc w realizacji procesu wymiany kopciucha i termomodernizacji domu - od momentu podjęcia decyzji o inwestycji aż po rozliczenie dotacji. Nowy program Czyste Powietrze rusza 31 marca, z jasnymi zasadami i lepszą ochroną wszystkich, którzy chcą skorzystać z dofinansowania.

Fundusze Europejskie na Infrastrukturę, Klimat i Środowisko | Rzeczpospolita Polska | Dofinansowane przez Unię Europejską | KRAJOWY PLAN ODBUDOWY

Dofinansowane przez Unię Europejską - NextGenerationEU

Gmina jako operator programu Czyste Powietrze zapewni bezpłatną, kompleksową pomoc szczególnie dla mieszkańców narażonych na ubóstwo energetyczne czy mniej zaradnych. To będą tacy aniołowie stróżowie, którzy poprowadzą ich za rękę od momentu podjęcia decyzji o realizacji inwestycji, przez cały proces inwestycyjny, aż do zakończenia projektu i rozliczenia dofinansowania. Rola operatora to nie tylko pomoc w składaniu wniosków, ale też wsparcie przy zlecaniu audytu energetycznego, wyborze wykonawcy i monitorowaniu inwestycji. Chodzi o to, żeby zapewnić tym osobom pomoc przez cały proces inwestycyjny.

Narodowy Fundusz Ochrony Środowiska i Gospodarki Wodnej (NFOŚiGW) na finansowanie zadań operatorów przeznaczył w tym roku 40 mln zł.

❖ Anioł stróż beneficjenta

Osoby zagrożone ubóstwem energetycznym są uprawnione do 100 proc. dofinansowania kosztów netto termomodernizacji domu i wymiany pozaklasowego kotła, tzw. kopciucha. Dla tej grupy Narodowy Fundusz Ochrony Środowiska i Gospodarki Wodnej przygotował w nowym programie Czyste Powietrze specjalne wsparcie w postaci operatorów.

Ten najwyższy poziom wsparcia w nowym programie Czyste Powietrze będzie dostępny tylko poprzez pomoc operatora. Podobna sytuacja dotyczy dotacji z prefinansowaniem. Operator może też świadczyć pomoc osobom, które ubiegają się o podwyższone dotacje (70 proc.).

❖ Korzyści dla gminy z bycia operatorem

Zgłoszenia od gmin przyjmują Wojewódzkie Fundusze Ochrony Środowiska i Gospodarki Wodnej (WFOŚiGW). Nabór jest ciągły, do 21 marca trwa pierwsza tura zgłoszeń. Jeśli na danym terenie gmina nie zgłosi się do roli operatora, to planowane jest powierzenie tych zadań WFOŚiGW.

Gminy, które podejmą się tej roli, za skuteczne wsparcie każdego beneficjenta dostaną dodatkowe 1700 zł

Gminy już teraz są ważnym partnerem w programie Czyste Powietrze - 85 proc. gmin w kraju zawarło z WFOŚiGW porozumienia dotyczące prowadzenia gminnych punktów konsultacyjno-informacyjnych (PKI). Pełnienie roli operatora pozwoli na rozwinięcie pomocy, jaką obecnie otrzymują mieszkańcy, a gmina dostanie za swoją pracę dodatkowe wynagrodzenie.

Pracownik gminy działający w imieniu operatora nie musi posiadać wykształcenia inżynierskiego ani kwalifikacji w zakresie audytów. Powinien dobrze znać program Czyste Powietrze - a to zapewni kompleksowy pakiet szkoleń ze strony NFOŚiGW oraz WFOŚiGW.

❖ Zadania operatorów

Zadania operatorów podzielono na dwa etapy z odrębnym wynagrodzeniem za każdy z nich. Gmina będzie wynagradzana za działalność operatorską w formie ryczałtu za skuteczne wsparcie każdego beneficjenta w pierwszym i drugim etapie.

❖ Korzyści dla mieszkańców i dla gminy

Pełnienie funkcji operatora programu Czyste Powietrze przyniesie gminom oraz mieszkańcom szereg korzyści. Gminy zyskają większy wpływ na ochronę mieszkańców przed nieuczciwymi praktykami i przyspieszą tempo wymiany nieefektywnych źródeł ciepła. Wynagrodzenie, jakie otrzymają za swoją pracę, gminy będą mogły przeznaczyć zgodnie ze swoimi potrzebami.

Podpisywanie porozumień operatorskich między WFOŚiGW a gminami, które do 21 marca zgłoszą się do pełnienia funkcji operatora, przewidziano do 31 marca 2025 roku. Kolejny etap nastąpi do 30 czerwca 2025 roku. Nabór zgłoszeń na gminnych operatorów jest prowadzony w trybie ciągłym (szczegóły podane są na stronach internetowych WFOŚiGW).

Zadania w pierwszym etapie obejmują:

- dotarcie do mieszkańców, którzy potrzebują wsparcia przy wymianie źródła ciepła i termomodernizacji domu;
- ocenę poziomu dofinansowania możliwego do otrzymania przez danego mieszkańca;
- pomoc w procesie audytu energetycznego;
- pomoc w wypełnieniu i złożeniu wniosku o dofinansowanie do WFOŚiGW.

Zadania w drugim etapie obejmują pomoc:

- przy wyborze i podpisaniu umowy z wykonawcami;
- w przygotowaniu wniosku o wypłatę zaliczki, zgodnie z listą sprawdzającą (w przypadku prefinansowania obligatoryjne w I etapie);
- w realizacji umowy, uzyskiwaniu finansowania i prefinansowania na kolejnych etapach;
- w wyborze wykonawcy świadectwa charakterystyki energetycznej budynku;
- w przygotowaniu wniosku o płatność oraz w rozliczeniu końcowym projektu;
- w zapewnieniu pełnej dokumentacji przedsięwzięcia.

Nowy program Czyste Powietrze ruszy 31 marca.
To największa proekologiczna inicjatywa służąca skutecznej walce ze smogiem oraz poprawie efektywności energetycznej polskich domów.

NARODOWY FUNDUSZ OCHRONY ŚRODOWISKA I GOSPODARKI WODNEJ

Współfinansowane z unijnego systemu handlu uprawnieniami do emisji (Funduszu Modernizacyjnego)

eprasa.pl 460098cd72

Narracyjna przygoda i wciągająca opowieść

Do końca października przyszłego roku w płońskim muzeum, mieszczącym się w budynku po dworcu PKP, ma powstać stała ekspozycja. Zadanie wykona firma New Amsterdam, która zrealizowała wiele muzealnych projektów. Płońskie muzeum ma być dla zwiedzających narracyjną, ciekawą przygodą, do której będą chcieli powracać.

W środę, 12 marca w niedawno oddanym do użytku po przebudowie Muzeum Ziemi Płońskiej podpisano umowę z wyłonionym w przetargu wykonawcą - na realizację zadania pn. „Rozwój infrastruktury do prowadzenia działalności kulturalnej w Płońsku". Podpisali ją: zastępca burmistrza Lilianna Kraśniewska i Tomasz Salwierz - członek zarządu firmy New Amsterdam.

Płońskie muzeum ma być dla zwiedzających narracyjną przygodą, wciągającą opowieścią, do której będą chcieli powracać

W środę, 12 marca wiceburmistrz Płońska Lilianna Kraśniewska oraz Tomasz Salwierz z firmy New Amsterdam podpisali umowę na wykonanie stałej ekspozycji w Muzeum Ziemi Płońskiej

Projekt o wartości blisko 2 mln zł brutto zostanie zrealizowany do końca października 2026 r. Dodajmy, że powyższe zadanie jest częścią dużej inwestycji, na którą miasto pozyskało 2,3 mln zł unijnego dofinansowania za pośrednictwem samorządu województwa mazowieckiego, a wartość całego projektu to blisko 2,7 mln zł.

Środowa umowa z firmą New Amsterdam zakłada przygotowanie i wykonanie stałej wystawy w Muzeum Ziemi Płońskiej oraz w powstałym w dawnej wieży ciśnień Planetarium i Obserwatorium Astronomicznym, uruchomienie strony internetowej muzeum, stworzenie systemu liczenia odwiedzających, zakup wyposażenia i umeblowania.

Jak informuje ratusz, elementami wystawy będą pulpity, gabloty przestrzenne, mobilne i multimedialne, makiety interaktywne, osie czasu – tzw. „timeline", nadruki tapet na ścianach, a także meble

Elewacja oraz wnętrze budynku zostaną kompleksowo oznakowane szyldami i tablicami informacyjnymi.

- Cieszę się bardzo z podpisania tej umowy i mam nadzieję, że w najbliższym czasie ruszą prace nad szczegółowym scenariuszem i przygotowaniem tej wystawy. Przewidujemy siedem pomieszczeń wystawienniczych, nie są to co prawda duże pomieszczenia, ale mam nadzieję, że pomieścimy w nich historię Płońska i ziemi płońskiej. Planujemy, aby była to historia od początku istnienia Płońska, począwszy od archeologii i kolejnych okresów historycznych, skończywszy na historii PRL. Mam nadzieję, że nam się to uda i że będzie pięknie, a już dziś zapraszamy do naszego muzeum – mówi kierownik Muzeum Ziemi Płońskiej, Katarzyna Przybylska, dodając, że część eksponatów udało się już zgromadzić, zostaną również wykorzystane zasoby Pracowni Dokumentacji Dziejów Miasta Płońska.

Wybrany w przetargu wykonawca - firma New Amsterdam ma na swoim koncie szereg muzealnych realizacji, jak na przykład:

Centrum Szyfrów Enigma w Poznaniu, Rzeszowskie Piwnice, Muzeum II Wojny Światowej w Gdańsku, Narodowe Muzeum Techniki w Warszawie, Hydropolis we Wrocławiu, Podkarpackie Centrum Nauki w Rzeszowie czy Rynek Podziemny w Krakowie.

- Bardzo cieszymy się, że jesteśmy tutaj, możemy wbić swoją flagę i zrobić coś równie atrakcyjnego – mówi Tomasz Salwierz z firmy New Amsterdam. - Nie będę zdradzał szczegółów, ale musimy zrobić z tego miejsca narracyjną przygodę, która przyciągnie mieszkańców, zarówno z Płońska i okolic, jak zwiedzających z całej Polski i wyróżni Płońsk na mapie muzealnej Polski. Chciałbym aby było to miejsce, które opowiada interesującą, wciągającą historię, miejsce, do którego mieszkańcy będą wracać wielokrotnie.

Prace mają się rozpocząć w najbliższym czasie.

Nominacja do Top Inwestycji

Warto zauważyć, że zrealizowany już projekt został nominowany w konkursie Top Inwestycje Komunalne 2025.

Głosowanie trwa do 3 kwietnia 2025 r. i jest bezpłatne, a inwestycja, która otrzyma najwięcej głosów, zostanie nagrodzona nagrodą specjalną podczas Europejskiego Kongresu Gospodarczego w Katowicach.

Koszt tej inwestycji to blisko 10 mln zł, a prace zakończono w ubiegłym roku. Miasto Płońsk pozyskało na przebudowę i rozbudowę obiektów dofinansowanie z funduszy norweskich oraz z budżetu państwa.

Głosować w konkursie Top Inwestycję można poprzez stronę: www.portalsamorzadowy.pl.

Tekst i zdjęcia:
KATARZYNA OLSZEWSKA

Wyjątkowe spotkanie ze sztuką

Trzy wystawy, jeden wernisaż

W piątek (21 marca) o godz. 18.00 w COEK STUDIO odbędzie się wyjątkowy wernisaż, podczas którego zaprezentowane zostaną aż trzy wystawy.

W przestrzeni galerii będzie można – dzięki uprzejmości Epicentrum Art Gallery - podziwiać zarówno dzieła światowej sławy artysty Joana Miró, jak i prace młodych twórców z Gruduska.

Jedna z ekspozycji – „Abstrakcja i Geometria" – to kolekcja 22 litografii, które powstały głównie dla francuskiego magazynu „Za lustrem". Prezentowane prace ukazują mistrzostwo i innowacyjność Miró oraz jego wkład w sztukę współczesną lat 1946-1982. Drugą odsłoną twórczości artysty jest wystawa „Melodie Acide", składająca się z 12 litografii, charakteryzujących się intensywną kolorystyką i abstrakcyjnymi formami. Dzieła te doskonale oddają surrealistyczny świat Miró, pełen symboli i tajemniczych postaci.

Trzecia ekspozycja to prace uczniów klas 7-8 Szkoły Podstawowej w Grudusku, inspirowane fowizmem i abstrakcjonizmem. Młodzi artyści stworzyli swoje dzieła pod opieką Zofii Benbenkowskiej, nauczycielki plastyki. Wernisaż wzbogacą również występy uczennic Igi Lingo, Martyny Twardowskiej i Zuzanny Bęcławskiej, które zaprezentują program artystyczny.

Wstęp na wydarzenie jest bezpłatny.

Wystawa Joana Miró – zapisy dla grup szkolnych

Ekspozycja ma charakter edukacyjny, dlatego dla grup szkolnych (z opiekunem) przewidziane są spotkania z przewodnikiem, które odbędą się w dniach 24 marca – 3 kwietnia w godzinach 9.00 – 15.00. Aby zgłosić grupę, należy skontaktować się pod numerem 570 809 003.

Czas trwania spotkań:

- Zwiedzanie z przewodnikiem – 30 minut
- Zwiedzanie z przewodnikiem + warsztaty – 60 minut

żet

Świat Darii Galant

Daria Galant, pisarka, poetka, eseista, malarka, reżyserka filmów dokumentalnych, oraz Arkadiusz Nader, aktor teatralny i filmowy, znany zwłaszcza z telewizyjnego serialu „Ranczo" – byli gośćmi Galerii „13" w Mławie. Mimo niedzielnego wieczoru, sala Bursy Szkolnej, gdzie odbywało się spotkanie, była wypełniona przez słuchaczy.

Przebiegało pod hasłem „Podróże przez światy nieznane Darii Galant". Na początku przytoczyła ona anegdotę, a właściwie fakt. Otóż na jednym ze spotkań autorskich podszedł do niej młody mężczyzna z podziękowaniami za książkę. Okaże się, że pałał on uczuciem do pewnej dziewczyny – nie odwzajemnionym, niestety. Jednakże pod wpływem tego utworu ona zmieniła zdanie i efekcie zostali małżeństwem. Literatura więc może przełamywać opory psychiczne.

„Podróże przez światy nieznane" to dla Darii Galant przede wszystkim wędrówka w głąb duszy i psychiki człowieka. Przykładem jest powieść „Dwór wiatrów". Akcja toczy się właśnie we dworze, który nie chce nowych właścicieli. M.in. fragmenty tej książki oraz wiersze bohaterki wieczoru czytał Arkadiusz Nader.

W nastrój tego spotkania wpisał się miejscowy bard Jacek Mianowski, śpiewając melancholijne piosenki.

Daria Galant, choć się urodziła i wychowała we Wrocławiu (na tamtejszym uniwersytecie ukończyła filologię polską), to mieszka w Warszawie i w Długosiodle, gdzie prowadzi własny dom pracy twórczej. Zwierzyła się, że do tej kurpiowskiej miejscowości przyjeżdżają tłumacze jej książek na języki obce, aby poznać miejsce, w którym powstają utwory, by w rezultacie dokonać jak najwierniejszej translacji.

Kilka tygodni wcześniej w Galerii „13" w Mławie, którą społecznie opiekuje się Janusz Dębski, prezentowane były obrazy Darii Galant. Jest to, jak określił jeden z krytyków, „surrealistyczna, oniryczna (rzeczywistość na kształt snu – red.) twórczość wizualna", która jest podróżą „w świat tajemnicy i sensu". **(kj)**

Daria Galant i Arkadiusz Nader na spotkaniu w Bursie Szkolnej Mławie

Spotkanie z bajką francuską

Miejska Biblioteka Publiczna w Ciechanowie zaprasza na spotkanie z bajką francuską, które odbędzie się we wtorek, 25 marca o godz. 17 w Krzywej Hali (pl. Piłsudskiego 1).

Wydarzenie to będzie doskonałą okazją, by przenieść się do magicznego świata pełnego przygód, niezwykłych postaci i pięknych historii, które od pokoleń zachwycają dzieci na całym świecie. Spotkanie będzie pełne kolorowych opowieści, które rozweselą i rozwiną wyobraźnię najmłodszych czytelników, ale również dostarczy szczyptę informacji o pisarzach francuskich i kulturze Francji. Nie zabraknie także czasu na zabawę. W marcu bohaterem spotkania będzie Mały Książę.

Zajęcia skierowane dla dzieci w wieku 5-9 lat poprowadzi Anna Grabowska. W programie: wspólne czytanie francuskich książek dla dzieci, gry i zabawy językowe, spotkanie z „Małym księciem".

żet

Można zobaczyć, co baby robią

W sali ekspozycyjnej Biblioteki Publicznej w Raciążu można obejrzeć wystawę „Baby Robią. Robimy to co kochamy, kochamy to, co robimy".

Wystawa autorstwa członkiń Regionalnego Stowarzyszenia Twórców Kultury i Dziedzictwa Narodowego Raciąż oraz uczestniczek zajęć prowadzonych w Miejskie Centrum Kultury Raciąż to piękne rękodzieło i ceramika: serwety, biżuteria, makatki PRL-u, obrazy, torby, zabawki.

Wystawę można oglądać do końca marca, w sali ekspozycji w budynku Biblioteki Publicznej przy ul. Kilińskiego 21 w Raciążu - w poniedziałki i wtorki w godz. 8.00-18.00, a od środy do piątku w godz. 8.00 – 16.00. **KO**

FOTO: MCK RACIĄŻ

Jeszcze do końca marca w raciąskiej bibliotece można oglądać wystawę rękodzieła

eprasa.pl 460098cd72

Widzę potencjał tej gminy

Rozmowa z Kamilem Koprowskim, wójtem gminy Załuski

*** Piastuje pan stanowisko wójta drugą kadencję i nadal jest pan najmłodszym wójtem w powiecie płońskim. Kandydując na to stanowisko po raz pierwszy, miał pan obawy, czy poradzi sobie na tym stanowisku?**

- Byłem wcześniej radnym gminy Załuski i to doświadczenie z bycia radnym było dla mnie bezcenne. Dużo się nauczyłem, zresztą kadencja 2014-2018 była bardzo dynamiczna i starałem się być aktywnym radnym. Z obecnej perspektywy trudno mi sobie wyobrazić, jak mógłbym pełnić funkcję wójta bez tego doświadczenia. Owszem, początki były bardzo trudne, praca po kilkanaście godzin dziennie, ostatni wychodziłem z urzędu, analizowałem wszystkie dokumenty. Z czasem wypracowałem inny model pracy, nauczyłem się cedować obowiązki na pracowników. Wcześniej w urzędzie był model scentralizowany, o wszystkim jednoosobowo decydował wójt. Mam inną wizję funkcjonowania urzędu, pracownicy mają dużą swobodę, ale też ponoszą odpowiedzialność za podejmowane decyzje. Teraz jest więc łatwiej, ja zajmuję się głównie sprawami strategicznymi, choć zawsze staram się znaleźć czas dla mieszkańców. No i nie zapominam oczywiście o współpracy z radą gminy, która jest kluczowa.

*** Jaką miał pan wizję na rozwój gminy?**

- Przede wszystkim dostrzegałem potrzebę wykorzystania potencjału tej gminy - bliskość Warszawy, trasa S7, więc to tylko kwestia czasu, kiedy pojawią się nowe firmy, nowi przedsiębiorcy. Myślę, że taki boom nastąpi po zakończeniu rozbudowy siódemki. Bliskość Warszawy to także szansa na rozwój budownictwa mieszkaniowego, i to też dostrzegam, że przybywa nam mieszkańców, powstają nowe domy. Ale to też wykorzystanie potencjału ludzkiego, bo w tej gminie było i jest wiele osób aktywnych, które były jakby w ukryciu i cieszę się, że udało nam się wydobyć ich potencjał.

*** I co w poprzedniej, a pana pierwszej kadencji, udało się zrobić?**

- Kandydując na urząd wójta, powiedziałem sobie, że za punkt honoru stawiam sobie dwie kluczowe inwestycje. Pierwszą była rewitalizacja zabytkowego parku w Kroczewie, co udało się zrealizować i myślę, że to taka perełka naszej gminy i miejsce, które warto odwiedzić. Druga to budowa pełnowymiarowej hali sportowej, co z drobnym opóźnieniem, ale udało się wykonać. Więc mogę powiedzieć, że swój wewnętrzny plan wykonałem w 100 procent. Ale mogę też powiedzieć, że przebudowaliśmy lub wyremontowaliśmy kilkadziesiąt kilometrów gminnych dróg, co zresztą widać, jadąc po gminie, więc jeśli chodzi o infrastrukturę drogową udało wykonać założenia ponad stan na 300-400 procent. Utworzyliśmy nowe placówki, jak Klub Seniora, czy Klub Malucha w Kroczewie, a teraz przygotowujemy się do otwarcia drugiego Klubu Malucha w Szczytnie. To jest coś, czym chciałbym się pochwalić, bo gminy wiejskie niechętnie tworzą miejsca opieki dla dzieci do lat trzech. My zaryzykowaliśmy, chociaż nie było entuzjazmu, a teraz z perspektywy czasu widać, że była to dobra decyzja. Zainteresowanie jest duże i w Kroczewie zawsze jest komplet dzieci.

*** A inwestycje oświatowe?**

- Dużo się zmieniło także w szkołach. Muszę podkreślić, że wszystkie przeszły transformację energetyczną, bo wcześniej były tam piece węglowe. Powstały instalacje fotowoltaiczne. Powstały również przyszkolne obiekty sportowe, tj. hala sportowa w Stróżewie, kort do tenisa w Kamienicy, boisko w Szczytnie czy Kroczewie. Wyremontowaliśmy również stołówki szkolne i utworzyliśmy jadalnie, skończyliśmy z cateringiem i sami przygotowujemy smaczne i zdrowe posiłki. Ale szkoły to nie tylko inwestycje, więc chciałbym zwrócić uwagę na to, jak podniósł się poziom edukacji w naszej gminie. Śledząc rankingi, choć wiem, że nie są one do końca miarodajne, jesteśmy w czołówce powiatu. Planujemy budowę kompleksu boisk w Stróżewie, składamy wniosek na Orlika w Kamienicy, czy budowę boiska w Karolinowie, zostaje jeszcze boisko w Nowych Wrońskach i to też jest w naszym zasięgu w obecnej kadencji. Systematycznie poprawiamy wygląd szkół, mamy też środki na dostosowanie obiektów do potrzeb dzieci z dysfunkcjami. Chcemy zakupić szkolny autokar, ubiegamy się o środki na ten cel. Najważniejsze zadania zostały zrealizowane, teraz pozostaje dbać o jakość kształcenia.

*** Ile rocznie w ostatnich latach wydatkowaliście na inwestycje?**

- Średnio około 20 mln zł i taki poziom utrzymujemy. W obecnym roku wydatki inwestycyjne być może zamkną się kwotą nawet 25-28 mln zł na inwestycje. To bardzo wysoki poziom, co potwierdzają rankingi.

*** A co planujecie w tym roku?**

- Są to przede wszystkim inwestycje drogowe, część inwestycji jest już w trakcie realizacji tj. przebudowa powiatowej drogi na odcinku Załuski – Zdunowo, w tym przypadku jest to remont i budowa ścieżki pieszo – rowerowej, pierwszej w gminie. Mimo, że to droga powiatowa, my to realizujemy, bo przejęliśmy na siebie zadanie powiatu. Część została już zrealizowana tj. budowa drogi w miejscowości Złotopolice. Na realizacje czeka jeszcze ulica Lipowa w Kroczewie i pierwszy etap drogi Olszyny- Przyborowice- Szczytno. Tegoroczne zadania to również inwestycje w infrastrukturę sportową – kompleks w Stróżewie, utworzenie pomieszczeń Klubu Malucha w Szczytnie. Kolejna bardzo ważna inwestycja to budowa trzeciej stacji uzdatniania wody w Załuskach, jesteśmy już po przetargu i czekamy na pozwolenie na budowę. W tej materii wiele już udało nam się zrobić, wybudowaliśmy przepompownię w Olszynach, zmodernizowaliśmy przepompownię w Smulskach. Problem z wodą na terenie gminy był bardzo duży, szczególnie w latach 2014-2018, i modernizacja stacji w Szczytnie, jeszcze za mojego poprzednika, dużo pomogła. Szukamy działki pod budowę przepompowni w Naborowie i myślę, że to wszystko sprawi, iż gmina Załuski będzie zabezpieczona na kolejne 50 lat, jeśli chodzi o pobór wody.

*** Planowaliście rewitalizację stawu w Załuskach, wraz z budową tężni. Kiedy to nastąpi?**

- Staw kiedyś był własnością gminy, został sprzedany. Teren jest zaniedbany, szpecił krajobraz. Udało nam się z skontaktować z przebywającą za granicą właścicielką, która nie chciała co prawda gruntu nam sprzedać, ale użyczyliśmy go na 10 lat. Mamy pozyskane środki na rewitalizację terenu, natomiast wynikły pewne problemy z linią energetyczną i nie do końca jasnymi zapisami planu zagospodarowania. Staw będzie zrewitalizowany jeszcze w tym roku, może być natomiast problem z tężnią, ale chciałbym uspokoić, że prawdopodobnie powstanie na sąsiedniej działce gminnej w drugim etapie inwestycji, bo to zadanie będziemy etapować. Część osób kwestionuje, że robimy inwestycje na prywatnym gruncie, ale chciałbym uspokoić, że gmina posiada prawo pierwokupu. Takie inwestycje cieszą się sympatią mieszkańców. Podam sztandarowy przykład – miejscowość Stróżewo i stary, zaniedbany staw. Wiele osób nie wierzyło, że da się coś z tym zrobić, przez rok porządkowaliśmy stan prawny, pozyskaliśmy środki z LGD i niedużym nakładem to wykonaliśmy, oczyściliśmy staw, powstała altanka, mieszkańcy wyszli z inicjatywą i wykonali wiele spraw społecznie - ułożyli kostkę, zabezpieczyli staw barierkami. Podobnie było w Wilamach czy Kamienicy- Wygodzie.

*** Ogłosił pan, że właściciel terenu po lotnisku w Kroczewie planuje dużą inwestycję. Co dokładnie ma tam powstać i jak do tą sprawę widzą mieszkańcy?**

- Inwestor chciałby tam utworzyć strefę inwestycyjną. Rozpoczęliśmy procedurę aktualizacji planu zagospodarowania dla tego terenu, który zyskał na atrakcyjności, i z uwagi na bliskość Warszawy, i rozbudowę drogi krajowej. Inwestor, podmiot zagraniczny, przez wiele lat ponosi duże ciężary podatkowe, natomiast nie czerpie z tej nieruchomości zysków. Prowadzimy rozmowy, bo trudno w okolicy Warszawy znaleźć tak duży teren, będący w posiadaniu jednego właściciela. Musimy uwolnić ten potencjał, konieczne jest jednak skomunikowanie byłego lotniska z trasą S7, by ominąć tereny zabudowane. Jesteśmy zgodni z właścicielem terenu, że musimy współpracować. Owszem, po przekazaniu informacji o przystąpieniu do zmian w planie pojawiły się obawy mieszkańców, w części jak najbardziej słuszne, i ja je podzielam. Teren jest bardzo duży, bo 130 ha, budynki o dużych gabarytach można odsunąć od istniejącej zabudowy mieszkalnej. Uwagi mieszkańców przekażę inwestorowi. Moją intencją nie jest uchwalenie planu, ale przekonanie mieszkańców, że te plany będą służyć nam wszystkim, że powstaną miejsca pracy, podatki dla gminy i wszyscy będziemy czerpać korzyści. To wielka szansa dla gminy, musimy sobie odpowiedzieć na pytanie, czy chcemy iść w kierunku Czosnowa, Teresina, czy tak jak niektórzy mówią, żyć w ciszy i spokoju bez przemysłu. Też to rozumiem, ale trzeba zdać sobie sprawę, że wszyscy mamy oczekiwania, postawiliśmy sobie wysoko poprzeczkę, a mieszkańców już nie do końca zadowalają same drogi, chcieliby też ścieżkę rowerową itd. Musimy myśleć, szczególnie ja, o kwestii dochodów. Myśleć nie tylko o tym, co będzie za rok, czy dwa, ale za lat 5 i 10.

*** Powstanie na terenie gminy biogazownia?**

- Akcja protestacyjna zrobiła się na dużą skalę, natomiast do urzędu gminy nie wpłynął żaden wniosek w tej sprawie, ani o wydanie warunków zabudowy, ani o wydanie decyzji środowiskowej. Trudno mi się więc odnosić do tego, bo nie mam żadnego oficjalnego wniosku. Natomiast nie jest tajemnicą, wiedzą o tym radni, że kilka firm przez ostatnich pięć lat interesowało się gminą Załuski, gdyż z uwagi na przebieg gazociągu jest możliwość wpięcia do sieci. Firmy te prowadziły rozmowy z mieszkańcami odnośnie zakupu ziemi, takich lokalizacji jest kilkanaście – kilkadziesiąt, ale do tej pory żadna transakcja nie została sfinalizowana. Jeśli wpłynie wniosek o decyzję środowiskową, czy warunki zabudowy, to nie wykluczam przeprowadzenia referendum gminnego o zasadności budowy biogazowni. Z jednej strony rozumiem obawy, ale z drugiej trzeba pomyśleć, jakie będą dochody z tego tytułu, i że rolnicy mogliby sprzedawać odpady rolnicze . Ja decyzję mieszkańców uszanuję.

*** Podkreśla pan często, że trzeba ratować szkolny sport. Pańskim zdaniem naprawdę jest źle?**

- Traktuję ten temat dość osobiście, ambicjonalnie, bo sport zawsze był obecny w moim życiu, uprawiam go, na ile czas i zdrowie mi pozwala. Zauważyłem, szczególnie po pandemii, że młodzież coraz mniej licznie uprawia sport, mówią to również nauczyciele wychowania fizycznego, że jest zapaść sportu szkolnego. W klasycznych dyscyplinach, jak koszykówka, piłka ręczna, nie rozgrywa się mistrzostw powiatu. To bardzo niepokojące. Szkoły nie biorą udziału w zawodach i ten szkolny sport umiera, zdajemy sobie z tego sprawę. Gdy są igrzyska olimpijskie, to jest ubolewanie, że mamy słaby wynik, mało medali, ale jak nie będziemy na tym najniższym szczeblu promować sportu, to nic z tego nie będzie. Bez sportu powszechnego, masowego nie będzie sportu zawodowego, bierzmy przykład z najlepszych – Holandii, Słowenii, to bardzo małe kraje, gdzie sport szkolny jest rozwinięty. My na tym najniższym szczeblu mamy dużo do zrobienia, bo jeśli nie będzie woli, przyzwolenia wójta, burmistrza, to tak naprawdę szkoły nie zgłaszają udziału w zawodach. Owszem, przepisy są bardzo zaostrzone, potrzebny jest transport, opiekun medyczny, ale to nie znaczy, że mamy sport traktować po macoszemu. Sport jest ważny, jeśli będziemy mieli zdrowsze społeczeństwo, to i kolejki do lekarzy będą mniejsze.

Na terenie gminy Załuski organizujemy bardzo dużo zawodów sportowych - biegi przełajowe, kolarstwo, tenis, piłka nożna. Ale młodzież potrzebuje też ducha rywalizacji, sport to też przygoda, nowe kontakty i lepiej, jeśli młodzież będzie poznawała rówieśników z sąsiednich gmin, z większego obszaru. My na swoim podwórku robimy, co możemy.

*** Jakie są, pańskim zdaniem, problemy samorządów. Widzi pan zagrożenia?**

- Trudne pytanie. Zagrożeniem zawsze jest centralizacja. Czytałem nawet ostatnio książkę o przedwojennym prezydencie Warszawy Stefanie Starzyńskim, który toczył batalię z rządem o udział w podatkach i finansowanie miasta. Widzę taką tendencję niezależnie od tego, która opcja rządzi, że wszystkie trudne zadania spycha się na samorządy, natomiast niekoniecznie idą za tym środki. To bardzo niebezpieczne zjawisko, bo z jednej strony niedofinansowanie oświaty- temat rzeka, z drugiej rosnące koszty bieżące. Zauważam odpływ pracowników z urzędów gmin, bo nie jest to już praca atrakcyjna finansowo. To są trudne dla nas, samorządowców, dylematy, bo z jednej strony społeczeństwo chce, by tej administracji było mniej i by wydawać na nią mało, a z drugiej żąda, by urząd działał sprawnie. Tymczasem my nie jesteśmy w stanie podążać za sektorem prywatnym, gdzie są wyższe zarobki. Sądzę, że odpływ pracowników w dłuższej perspektywie będzie dużym problemem, już to dostrzegamy, chociażby w planowaniu przestrzennym.

Rozmawiała KATARZYNA OLSZEWSKA

eprasa.pl 460098cd72

„Umrzeć – tego nie robi się kotu”

21 marca obchodzimy Światowy Dzień Poezji, w którym pochylamy się nad słowem poruszającym najbardziej. To święto, które przypomina nam o sile słowa i jego nieograniczonych możliwościach wyrażania emocji, przemyśleń, a także o znaczeniu poezji w kształtowaniu naszej wrażliwości. Oczywiście, my ludzie mamy swoje ulubione wiersze i słowa, cenimy także wybranych poetów.

Przywołujemy i wyciągamy z pamięci te, które wydały się nam niezwykłe – jak chociażby wiersz Wisławy Szymborskiej „Kot w pustym mieszkaniu”. Wiersz niebywały w swoim zapisie: „Umrzeć – tego nie robi się kotu/bo co ma począć kot/w pustym mieszkaniu”. Kilka codziennych i prostych słów – na tym to właśnie polega, aby słowa najprostsze poruszały najgłębsze zakamarki ludzkiej duszy. Wtedy zwykłe „nic niby tu nie zmienione/a jednak pozamieniane” ma sens niezwykły. Aby słowo tak właśnie działało potrzebni są poeci i w naszej szarej codzienności spotykamy ich na co dzień. Wielu ludzi z Ciechanowa spotkało kiedyś Stefana Żagla, a ludzie z Płocka Staszka Nawrockiego. Odeszli, ale trwają w swojej twórczości i nadal są z nami. To dzięki nim Ciechanów i Płock połączyła poezja, bo poezja to sztuka, która nie zna granic – ani czasowych, ani przestrzennych. Zapraszam do zanurzenia się w twórczość mazowieckich poetów, którzy swoim słowem nadają kształt naszym myślom i uczuciom. To ich wiersze mówią o tym, co nie zawsze można wyrazić prozą, wprowadzając nas w przestrzeń pełną subtelnych obrazów i głębokich prawd. **KB**

Joanna Kiszkurno – Ciechanów

Wiosna

budzę się z zimowego snu
jeszcze pogubiona
zamyślona nieobecna

czytam w Twoich oczach
łapię radosne promyki nadziei
że odnaleźliśmy sens

jak bardzo bolało
odczuwałam w ciele
odkryłam moc w doświadczaniu

teraz jestem od nowa
codziennością spokojem
radością i wolnością

Katarzyna Folga Kowalska – Przasnysz

***

Błękitnieje niebo
Lecą bociany
Lecą bomby
Ale jeszcze nie tu

Ptaki budzą świergotem
Jeszcze jeden dzień
Jeszcze jeden dzień
Przed Apokalipsą

Jedziemy na wakacje
Pali nas słońce
Pali ogień
Jeszcze nie nas

Czujemy ten swąd
Ognisko, grill, szmaty,
Nieopodal już trwa
Umieranie planety

Jeszcze myśli tam ktoś
Że ten koniec zatrzyma
Ale przecież już niebo
Czerwienieje od łuny

I zbliżają się wciąż
Czterej jeźdźcy straszliwi
Chociaż zwodzi nas rytm
Budzącego się dnia

Ewa Puternicka – Ciechanów

***

Przytul mnie do serca
ale tak mocno
by zabrakło mi tchu
abym przestała
na chwilę
zapytasz dlaczego
bo myśli
nie dają
mi żyć

Mów do mnie
proszę
choćbym nie chciała słuchać
zapomnieć mi pozwól
zagłusz słowami
mój ból

Potrzebuję twego głosu
aby opanować swój strach

Zaopiekuj mnie sobą
bym mogła
dalej być…

Człowiekiem

Zofia Humięcka – Ciechanów

Jak cię zwą?

- Znowu jesteś
- Odejdź
- Nie teraz
- Nie mam czasu
- Głowy nie zawracaj
- Nie kuś
- Odejdź, odejdź

Nie odchodzi
Nie siada
Czeka
Czuję znajomy
zawrót głowy

i wiem
że za chwilę
ulegnę

- No dobrze
- Zgoda
- Jestem gotowa
- Wiesz że cię lubię
- Dla ciebie
mogę nie jeść
nie spać
- Ach - te słówka
te metafory

Już
Biorę kartkę
i pióro
- Jak dobrze
że znów jesteś
potrzebo pisania

Anna Sowa–Matalińska – Mława

Słowo

tak lekko brzmi, gdy z serca płynie
rozjaśnia gradową chmurę
tęczą ulotną jak miłość lśni

prawdziwe myśli marszczących czoło
proszą się o rysy na szkle
sny niespokojne ubrane w ciepły sweter
inaczej brzmią w ramionach splotu księżyca

na granacie nieba niepokorne życie
wśród gwiazd jasnych jak słońce,
którego tak brak w pogoni za jutrem

tylko dzień dobrego słowa opamiętany
przychodzi z czasem po gradobiciu
w ciepłe dłonie wtulony
na pocieszenie codzienności
tak prostej
jak polska pisownia dla dyslektyków

Piotr Kaszubowski – Przasnysz

Pisane za nocą

Zaległa cisza nad Przasnyszem
Zmierzch dnia roztrwonił blask i sławę
Ja tylko nocą wiersze piszę
Pióro mam tępe i chropawe

Coś się zamknęło coś wygasło
I nic już nie jest takie samo
Ludzie ulice domy miasto
Jakby mgle za wielką bramą

Coś się zamknęło. Już niełatwo
Utartą ścieżką naprzód kroczyć
Bo myśli mkną ku wiecznym światłom
Które rozdarły sztandar nocy

Z przaśnych wyrywam się opłotków
Tam gdzie wyzwania głos usłyszę
W dzień szukam śladów srebrnych podków
I tylko nocą wiersze piszę.

Jarosław Trześniewski – Kwiecień

Dzielnica śródziemnomorska

Ulica Egejska Pełno bladych dzieci
Winorośl pełznie długo do ósmego piętra
Przez szare skały bloków wspinaczka w atlasie
Mapa trochę zagmatwana Barwa nie pasuje
do nizin i do wyżyn Depresja zdumienia
poniżej poziomu morza Między beton zieleń
wpięta kanciastą linią Też nie oznaczona
Ulica Katalońska Z dziesiątego piętra
Magdalena z Jackiem machają rękami
Będziemy pili wino z słońcem Barcelony
Nie szkodzi że jest ono z sąsiedniej Walencji
Tylko szklankę popychasz Rubinowy więcierz
Ten balkon to nasz jacht W stronę Balearów
Magdalena chce płynąć Jacek trzyma ster
Nie ucieknie nam pejzaż Zdążymy okrężnie
Przez bibliotek cieśniny w jaką białą księgę
dopłynąć Sącząc wino o spokojnym zmierzchu
Bedeker kolorowo wytrząsa w pośpiechu
oferty Katalonii Niedaleko wszędzie
Między Marsylską w stronę Korsykańskiej
statki na Bonifacio biorą nagły skręt
Wracasz liściem geranium W zapachu lawendy
Magdalena w mantylce gotuje kolację
a Jacek mocno stuka w cyryliczny klawisz
Tłumaczy trochę dłużej Zaraz szybko skończę
Nad nami jest Hiszpania z twierdzami Grenady
wplątana w złym pośpiechu w werset arabeski
Obok tu jest pracownia Nieznany artysta
suszy płótna wilgotne od łzawiących farb
Dźwięk klucza do suszarni słoneczną symfonią
przekrada się gdy mocny napar nocy
zalewa światło już kluczą niespokojnie drzwi
Nad oknem strzęp zerwanej - powiewa - zasłony
Magdalena zapala jasne główki świec
I skwierczy granatowy wieczorowy mankiet
u Jacka gdy czytać po hiszpańsku -
wiersze - zaczynamy

Opracował KRZYSZTOF BIEŃKOWSKI

eprasa.pl 460098cd72

POWIAT CIECHANOWSKI

Ciechanów galeriami stoi

Przy ulicy Gostkowskiego w Ciechanowie otwarto już pierwsze sklepy w ramach parku handlowego Trei Real Estate Poland.

Nowy obiekt powstał w ekspresowym tempie. Na razie zakupy można zrobić w 5 sklepach. To marki dobrze znane mieszkańcom miasta i okolic, większość z nich znajduje się w innych częściach miasta. Jest jeden wyjątek.

Swoje sklepy otworzyły już: Rossmann, TEDi (debiut marki w mieście), JBB Bałdyga, Action oraz Deichmann. Supermarket Lidl ma zostać otwarty pod koniec kwietnia. Jak zapowiedział właściciel obiektu, wkrótce klienci będą mogli zrobić zakupy w popularnym KiK-u.

Budowa ciechanowskiego Vendo Parku trwała od lipca 2024 roku. Generalnym wykonawcą obiektu była firma Daldehog Poland, która zrealizowała zadanie w ciągu siedmiu miesięcy.

W sąsiedztwie nowego parku handlowego powstaje kolejna, znacznie większa, galeria sklepowa. Po drugiej stronie ronda robotnicy uwijają się jak w ukropie. Od strony Gostkowskiej większość prac została zakończona, wykopy przeniosły się na obwodnicę - ul. Prymasa Tysiąclecia.

erem

Nowa galeria „kusi" klientów

Rosną nowe bloki

Przy ulicach Powstańców Wielkopolskich i Opinogórskiej w Ciechanowie powstają bloki mieszkalne w ramach budownictwa społecznego. Pierwsze z nich zostaną oddane do użytku jeszcze w tym roku. Inwestycje prowadzą: spółka miejska TBS oraz SIM Północne Mazowsze.

Towarzystwo Budownictwa Społecznego w Ciechanowie buduje dwa bloki, w których łącznie powstaje 100 mieszkań. Ukończenie prac planowane jest na koniec tego roku. Inwestycja Społecznej Inicjatywy Mieszkaniowej Północne Mazowsze przy ulicy Opinogórskiej przewiduje z kolei 78 mieszkań, także w dwóch blokach mieszkalnych. Mieszkania (od 33 m do 70 m kwadratowych) mają zostać przekazane nowym lokatorom w pierwszym kwartale 2026 r.

Przy okazji SIM powraca też sprawa wybudowania przez nią 14 bloków na osiedlu Słoneczne w Ciechanowie. Przypomnijmy, że w ub.r. RDOŚ (Regionalny Dyrektor Ochrony Środowiska) i Wody Polskie (Państwowe Gospodarstwo Wodne Wody Polskie) zleciły spółce uzupełnienie dokumentów, które według instytucji rządowych zawierają błędy i nieścisłości. Jak informują RDOŚ i Regionalny Zarząd Gospodarki Wodnej w Warszawie żadne z uzupełnień dotychczas nie wpłynęły.

Mieszkańcy Krubina, a w szczególności ulicy Miłej, w sąsiedztwie której mają powstać bloki, informują, że na ciechanowskich mokradłach żadne prace ani badania nie są w tym momencie prowadzone.

Spółka Społeczna Inicjatywa Mieszkaniowa SIM Północne Mazowsze powstała w 2021 r. Utworzyło ją 8 samorządów (Ciechanów, Pułtusk, Płońsk, Sierpc, Glinojeck, Baboszewo, Załuski i Czernikowo) we współpracy z Krajowym Zasobem Nieruchomości.

Erem

FOT. UM W CIECHANOWIE

Bloki budują spółki: TBS oraz SIM

Nowy ochotnik w Gąsocinie

Do Ochotniczej Straży Pożarnej w Gąsocinie trafił nowy pomocnik. To wóz ratowniczo-gaśniczy, jedyny taki duży pojazd w powiecie ciechanowskim. W ubiegłym tygodniu zaprezentowano okazałego „strażaka".

Wartość nowego pojazdu to blisko 1940000 zł. Znaczny udział w zakupie nowego wozu miał Samorząd Województwa Mazowieckiego. Zresztą, to właśnie marszałek Adam Struzik oficjalnie przekazał auto na ręce wójta gminy Sońsk Jarosława Muchowskiego.

Pojazd dla OSP w Gąsocinie to ciężki samochód ratowniczo-gaśniczy Scania P450 z układem napędowym 6x6 i 6-osobową kabiną załogową. Na jego zakup gmina Sońsk otrzymała 150 tys. zł z programu „Mazowsze dla straży pożarnych" oraz ponad 1,4 mln zł z UE w ramach Funduszy Europejskich dla Mazowsza 2021–2027.

Samochód posiada zbiornik wody o pojemności 8300 litrów, zbiornik środka pianotwórczego o pojemności 830 litrów oraz autopompę o wydajności 5000 l/min. Wyposażony jest w linię szybkiego natarcia, działka: wodno-pianowe, zderzakowe sterowane dżojstikiem z kabiny i przenośne, a także instalację zraszaczową, armaturę wodno-pianową, pompę szlamową o dużej wydajności, pompę pływająca, aparaty ochrony układu oddechowego, agregat prądotwórczy, wentylator oddymiający o napędzie elektrycznym, sprzęt oświetleniowy, sprzęt burzący, pilarki do drewna, betonu i stali, zestaw ratownictwa medycznego o standardzie PSP R1, sprzęt do działań w zakresie ratownictwa wodno-lodowego i ratownictwa chemicznego.

erem

Czekając na finał festiwalu „Hity Inaczej"

Ponad 400 wokalistów wzięło udział w eliminacjach do festiwalu piosenki „Hity Inaczej", którego finał 29 marca odbędzie się w sali widowiskowej PCKiSz w Ciechanowie. Wśród jury konkursu zasiądą m.in. Doda oraz Alicja Szemplińska.

W ubiegłym tygodniu odbyły się już półfinały, do których przystąpiło ponad 100 uczestników z różnych zakątków kraju. Trwające przez dwa dni przesłuchania w Kawiarni Artystycznej dostarczyły artystom mnóstwo emocji. Jak przyznała dyrektor artystyczna wydarzenia „Hity Inaczej" Alicja Gąsiorowska, jury konkursu miało nie lada wyzwanie, bo w wielkim finale mogło znaleźć się miejsce tylko dla kilkunastu wokalistów. - W wielu momentach patrzyłam na jury i widziałem, że oni na prawdę są pod wrażeniem możliwości głosowych, interpretacji piosenek, warsztatu czy obycia scenicznego u tych młodych ludzi. Świadczy to tylko o tym, że finał festiwalu będzie stać na bardzo wysokim poziomie - dodaje Alicja Gąsiorowska.

FOT. A.G.

Wielki finał odbędzie się 29 marca w PCKiSz

Nowatorskim rozwiązaniem była możliwość kibicowania występującym wokalistom przez towarzyszące im rodziny lub opiekunów artystycznych przy specjalnie przygotowanym przez organizatorów stoliku. Nie oznacza to wcale, że młodzi nie czuli tremy przed występem. Po występie młodzi wokaliści oraz członkowie zespołów udzielali wywiadów, opowiadali o swojej przygodzie z muzyką, na specjalnie przygotowanej ściance. Ich relacjom przysłuchiwała się jedna z organizatorek, Joanna Stopczyńska. Wszyscy półfinaliści otrzymali specjalne dyplomy oprawione w eleganckie ramy i symboliczne latarenki. Na uczestników czekał też poczęstunek przygotowany przez Koło Gospodyń Wiejskich z Wróblewka.

Wielki finał drugiej edycji „Hity Inaczej" odbędzie się w ostatni weekend marca. W sali widowiskowej PCKiSz publiczność, oprócz występów finalistów, będą mogli zobaczyć występ Alicji Szemplińskiej, zwycięzczyni pierwszej edycji Hitów.

erem

Nowy plac zabaw dla najmłodszych

Przy ciechanowski żłobku przy uli. Batalionów Chłopskich powstaje nowy plac zabaw. Dotychczasowe, wyeksploatowane urządzenia do zabaw zostaną zlikwidowane i zastąpione nowymi.

Ułożona zostanie m.in. bezpieczna nawierzchnia wykonana z tzw. mat przerostowych, które amortyzują upadki i jednocześnie umożliwiają wzrost trawy. Kwotę 300 tys. zł na rozbudowę placu zabaw urząd miasta pozyskał z programu „Aktywne Place Zabaw" Ministerstwa Rodziny, Pracy i Polityki Społecznej. Żłobek zyska również nowe urządzenia dydaktyczne: ścieżkę sensoryczną, składającą się z 4 rodzajów nawierzchni; wzniesienie z tunelem, kuchnia do zabawy z wykorzystaniem piasku i wody oraz 3 tablice manipulacyjne.

Żłobek Miejski nr 1 przy ul. Batalionów Chłopskich zapewnia opiekę dla 76 dzieci. Należący do niego ogrodzony plac zabaw jest wydzielony z terenu Miejskiego Przedszkola nr 10.

erem

FOT. UG W SOŃSKU

Nowy wóz gaśniczy ma pojemności ponad 8 tys. litrów

Już mu nie będzie tak Wesoło

Mławianin, który uderzył samochodem w auto prowadzone przez policjanta (po służbie) uciekł z miejsca zdarzenia... Ale tylko na chwilę. Wiadomo już, dlaczego piratowi drogowemu było tak pilno zniknąć i uniknąć odpowiedzialności. Wszystko wyjaśniło badanie trzeźwości delikwenta.

W czwartek 13 marca około godz. 7.20 na ul. Wesołej w Ciechanowie doszło do zdarzenia drogowego z udziałem dwóch pojazdów. Interweniujący policjanci ustalili, że w pojazd skoda, którym kierował 32-letni funkcjonariusz uderzył jadący z naprzeciwka pojazd ford. Kierujący fordem odjechał z miejsca zdarzenia - przekazała asp. Magda Sakowska, rzeczniczka KPP w Ciechanowie.

Policjant ruszył w krótki pościg za sprawcą i skutecznie zajechał mu drogę na sąsiedniej ulicy Sławika. Na miejscu szybko zjawili się funkcjonariusze Wydziału Ruchu Drogowego, którzy zbadali pirata drogowego alkomatem. 24-latek miał prawie 2 promile alkoholu w organizmie. Ponadto, po sprawdzeniu w policyjnych bazach danych wyszło na jaw, że mężczyzna ma dwa aktywne zakazy prowadzenia pojazdów wydane przez Sąd Rejonowy w Mławie.

Mężczyzna został zatrzymany i noc spędził w policyjnym areszcie. Następnego dnia usłyszał wyrok 6 miesięcy pozbawienia wolności, zakaz prowadzenia wszelkich pojazdów mechanicznych na okres 5 lat oraz 6 tys. złotych świadczenia na rzecz Funduszu Pomocy Pokrzywdzonym, oraz Pomocy Postpenitencjarnej.

erem

eprasa.pl 460098cd72

POWIAT MŁAWSKI

Historia to niebywała: 10-letni niemiecki chłopiec, osierocony, przywieziony przez sowieckich żołnierzy pod Mławę, znalazł tu nie tylko wikt i opierunek

Niemiec, który stał się też Polakiem i mławianinem

W wieku 90 lat zmarł w Mławie Ginter Kretschmann, powszechnie znany w kręgach północnomazowieckiego sportu. Jednakże, przez długi czas mało kto wiedział, że przeżył on dramat wojny (niejako z drugiej strony) i że tuż po jej zakończeniu, w niezwykłych okolicznościach, trafił pod Mławę, gdzie został życzliwie przyjęty. Stało się to w okresie, kiedy w Polsce pamięć o zbrodniach niemieckich była bardzo żywa. Była otwartą raną, która mocno krwawiła.

Ginter Kretshmann (z lewej) ze Zbigniewem Makomaskim, byłem lekkoatletą ze znakomitego wunderteamu Jana Mulaka, na otwarciu stadionu im. Rodziny Makomaskich w Strzałkowie (gm. Stupsk)

Być może los Gintera jest małym przyczynkiem do moralnych postaw społeczeństwa polskiego.

Zachował oryginalne imię i nazwisko, ale dla bliskich i kolegów był po prostu Gienkiem, a dla wszystkich człowiekiem życzliwym, przyjaznym, dobrodusznym.

Zgoda, ale jeszcze nie teraz

Wielokrotnie go spotykałem w Mławie i okolicznych miejscowościach na zawodach sportowych oraz obchodach świąt i rocznic. Na uroczystościach patriotycznych zwykle stał z boku i bacznie się przyglądał. Widywałem go również na spacerze lesie. Był amatorem zielarzem. Zbierając zioła, uczył mnie zastosowania poszczególnych gatunków roślin na określone dolegliwości. Na przykład owoce głogu obniżają poziom cholesterolu i wspomagają pracę serca, a do tego są surowcem na znakomitą nalewkę. Pewnego razu poprosiłem go, aby mi opowiedział o swoim życiu. Zgodził się, ale zaznaczył, że „jeszcze nie jest na to przygotowany". Czekałem chyba siedem lat. Wreszcie, w 2016 roku, oznajmił mi, iż „jest gotów".

Spotkaliśmy się w zacisznym pokoju. Wyraźnie podekscytowany, zaufał mi, odkrył się, odpowiedział na wszystkie moje pytania. Wydawało się, że dla niego (a jakimś sensie również dla mnie) była to swego rodzaju wiwisekcja, refleksja nad losem człowieka, jednostki rzuconej w wiry globalnej historii. Efektem tej rozmowy był wywiad w „Tygodniku Ciechanowskim" (nr 52/2016). Niektórzy koledzy pana Gienka, przeczytawszy ten tekst, zwierzali mi się, że „w końcu czegoś więcej się o nim dowiedzieli".

Z czerwonoarmistami pod Mławę

Przyszedł na świat w 1935 roku w Elblągu, wówczas położonym w granicach III Rzeszy Niemieckiej. Ojciec pracował w stoczni, matka zajmowała się domem. Mimo wojny Kretschmannom zupełnie dobrze się powodziło (Ginter zdążył rozpocząć edukację w szkole powszechnej) aż do schyłku 1944 roku. Istna tragedia nastąpiła dwa miesiące później. O Elbląg toczył się zacięty bój, ze wschodu nacierała 5. Armia Pancerna Gwardii. Dom, w którym znajdowało się mieszkanie Kretschmannów, rozbił pocisk artyleryjski, w ogóle miasto zamieniło się w rumowisko.

FOT. ARCHIWUM RODZINNE

Bracia Ginter (z prawej) i Manfred Kretschmannowie na ul. Browarnej w Elblągu. W rękach trzymają cegłę z ich domu

Gorzej. - Byłem świadkiem wielu drastycznych scen. Rosjanie, wkroczywszy do Elbląga, zaczęli palić, rabować i gwałcić kobiety. Jeszcze większy dramat nastał, gdy zgwałcone kobiety roniły lub rodziły. W kanalizacji miejskiej płynęły organizmy niemowlęce. Widziałem je, do dzisiaj te smutne obrazy mam przed oczyma - opowiadał mi pan Gienek.

Jego matka i brat zmarli na tyfus (w Elblągu panowała epidemia), ojciec, zmobilizowany do samoobrony, nie dawał znaków życia. Ginter z rodzeństwem trafił do sierocińca prowadzonego przez siostry katarzynki.

Jednak nie wszyscy czerwonoarmiści byli źli. Bywało, że dawali głodnym dzieciom coś do jedzenia. Ten moment mocno utkwił w pamięci Gintera Kretschmanna:

- Rosjanie, do których udawałem się po chleb, pozwalali mi wchodzić do swoich czołgów i samochodów. Ba, nawet jeździłem z nimi, co dla 10-letniego chłopca było atrakcją. W maju 1946 roku wyruszali z czołgami gdzieś na południe Polski. Zabrali mnie ze sobą.

- Zabrali?

- Po prostu chciałem z nimi jechać.

- W nieznane?

- W nieznane. Trudno to zrozumieć, ale tak faktycznie było. Może chciałem się wyrwać z sierocińca… Po drodze, w Dunaju koło Mławy, zatrzymali się w kwaterze. Wtedy przekazali mnie tutejszemu gospodarzowi Julianowi Olszewskiemu.

- Bez oporów przyjął niemieckie dziecko?

- Nie tylko przyjął. On mnie potraktował tak, jak swoich czworo dzieci. Uznał mnie za to piąte. Odwdzięczałem się mu, pracując w gospodarstwie, nawet pole orałem.

- Wówczas pan mówił po polsku?

- Nie. Gospodarz znał język niemiecki, bo osiem lat pracował w Niemczech, z porozumiewaniem się nie było więc kłopotów. Szybko opanowałem język polski. W latach 1946 – 1952 z miejscowymi dziećmi uczęszczałem do szkoły w Dunaju. Byłem jednym z wielu uczniów.

- Niebywała to historia!

- Miałem szczęście, że znalazłem się w rodzinie Olszewskich. O niej nie powiem ani jednego złego słowa. Ona mnie, nieszczęśnikowi, podała rękę.

Jego żywiołem był sport

Myśląc o swojej przyszłości, w 1952 roku wstąpił do Powszechnej Organizacji „Służba Polsce". Dostał skierowanie na Śląsk. Jako junak zrazu niwelował teren pod tory kolejowe, a potem fedrował węgiel w kopalni „Wujek" w Katowicach. W czasie wolnym od pracy grał w piłkę nożną i uprawiał podnoszenie ciężarów, do tego organizował zawody i rajdy turystyczne, a nawet przy kopalni prowadził sekcje futbolową i lekkoatletyczną. W 1958 roku wrócił do Dunaju. Wilka ciągnęło do lasu?

- Znowu zostałem bardzo dobrze przyjęty. Gospodarstwo prowadził mój przybrany brat Albin. Było to jakieś 15 hektarów, roboty nie brakowało – wspominał.

Postanowił się jednak usamodzielnić. Etat dostał w Radzie Powiatowej Ludowych Zespołów Sportowych w Mławie. Na tym terenie działo ok. 100 kół LZS. – Prowadziły one 74 drużyny piłki nożnej, 24 – siatkówki, 15 – piłki ręcznej. Wszystko to trzeba było ogarnąć, a do tego organizować spartakiady i inne imprezy – mówił mi pan Ginter. Przy tym uzupełniał swoje kwalifikacje, zdobył uprawnienia instruktora podnoszenia ciężarów, lekkoatletyki, szermierki i zapasów. Zaczynał pracę jako zwykły instruktor, a na emeryturę przeszedł jako specjalista w Radzie Wojewódzkiej LZS w Ciechanowie. Sport stał się jego żywiołem, sposobem na życie oraz – można by rzec – azylem. Za zaangażowanie na tej niwie otrzymał niejedno odznaczenie.

Spotkanie z bratem i siostrą po latach…

Nie zapominał o swoich najbliższych. Okazało się, że ojciec przeżył wojnę i zamieszkał w Kilonii. W latach 50. przysłał Ginterowi 300 marek i zaproszenie, ale, niestety, syn nie dostał wizy. Ojca już nie zobaczył – zmarł w 1980 roku.

Za to odnalazł – także w Niemczech - brata Manfreda i siostrę Helgę, z którymi się rozstał tuż po zakończeniu wojny. Przyjechali do Polski ze rodzinami w 2013 roku. Ich spotkanie z Ginterem i jego żoną Danutą odbyło się w Elblągu. Stawiło się w sumie 12 członków familii Kretschmannów. Oczywiście, nie brakowało łez – radości. I wspomnień…

W 2016 roku, prowadząc rzeczony wywiad, spytałem pana Gienka, czy nie cierpiał z powodu swej narodowości. - Nie licząc jednej sytuacji, do której nie warto wracać, nigdy nie spotkałem się z wrogością wobec mojej osoby. Przeciwnie, czułem sympatię. Miałem to szczęście, że stale obracałem się wśród ludzi i starałem się im służyć. W tamtych czasach my, działacze sportowi, stanowiliśmy zgraną paczkę. Wystarczy powiedzieć, że zapraszaliśmy się na wesela, chrzciny i inne uroczystości rodzinne - odpowiedział.

Spytałem go również, czy uważa się i za Niemca, i za Polaka. - Krzysztofie, za kogo mam się uważać po 70 latach życia w Polsce? Uważam się za Polaka, ale nie zapominam o moich korzeniach, więcej, ja się ich nie wstydzę. Nie ukrywam też moich skomplikowanych losów. Dość często bywam w Elblągu, znam jego historię, bo to moje rodzinne miasto – odparł.

Burmistrz Piotr Jankowski pośmiertnie nadał Ginterowi Kretschmannowi medal „Zasłużony dla Miasta Mława".

KRZYSZTOF JAKUBOWSKI

Nielegalne graffiti

Dlaczego piszą i malują na ścianach?

Mławska policja – dzięki obywatelskiemu zgłoszeniu – zatrzymała dwie dziewczyny (13 i 14 lat), które na ścianie miejscowego wiaduktu nielegalnie miały wykonać graffiti, czyli dopuścić się wandalizmu. Sprawa trafiła do wydziału rodzinnego i nieletnich sądu rejonowego.

Oby było to ostrzeżenie dla domorosłych potencjalnych „pisarzy" i malarzy" na murach. Sprawcy takich bohomazów są rzadko wykrywani. W Mławie widzimy najprzeróżniejsze malunki i napisy na wiaduktach, elewacjach innych obiektów użyteczności publicznej (np. na budynku i zjeżdżalni w parku), ogrodzeniach, znakach drogowych. Niejednokrotnie są to wyrażenia wulgarne, obrazy obsceniczne, także o treści rasistowskiej. Powiedzmy wprost: jest to też wandalizm. Trzeba bowiem mieć na uwadze, że usuwanie takich rzeczy z przestrzeni publicznej wiąże się z niemałymi kosztami.

FOT. AUTOR

Takie rzeczy namalowali domorośli grafficiarze na budynku w parku miejskim w Mławie

Na marginesie przypomnijmy, że w ubiegłym roku ktoś sprofanował figurę Matki Bożej w Szydłowie w ten sposób, iż części tej rzeźby – notabene autorstwa już nieżyjącego strzegowskiego artysty Jana Stępkowskiego – pomalował czerwoną farbą. Na szczęście udało się zmyć to „uzupełnienie".

Za niedozwolone graffiti grozi grzywna lub nawet kara pozbawienia wolności, ale sankcje wymierzane są sporadycznie. Zresztą, co sąd może zrobić akurat zatrzymanym w Mławie nastolatkom? Prawdopodobnie przydzieli im kuratora.

Maluje w nieprzeznaczonych do tego miejscach głównie młodzież. Dlaczego? Psychologowie podpowiadają, że w ten sposób młodzi spontanicznie wyrażają swoją ekspresję, wręcz bunt. W niektórych miastach, np. w Gdyni, z myślą o tym wyznaczono mury, aby w kontrolowany sposób dać ujście tym, którzy graficznie chcą uzewnętrznić swoje odczucia czy przekonania. By może jest to pewna recepta.

Nawiasem mówiąc, nasz znakomity historyk – mediewista, profesor Aleksander Gieysztor, z zaciekawieniem oglądał dzikie malowidła na murach. Dla niego przynajmniej niektóre z nich przypominały minuskuły i majuskuły, małe i wielkie litery alfabetu łacińskiego (również polskiego), ozdobne, stosowane w średniowiecznych księgach. Z pewnością prof. Gieysztor - żołnierz Września, wysokiej rangi oficer Biura Informacji i Propagandy Komendy Głównej Armii Krajowej, więzień niemieckiego oflagu – był przeciwny takim treściom na murach, które uderzały w to, co nazywamy kanonami naszej grecko-łacińsko-judeochrześcijańskiej cywilizacji.

(kj)

eprasa.pl 460098cd72

POWIAT PŁOŃSKI

Ognisko rzekomego pomoru drobiu w gminie Raciąż

Na terenie gminy Raciąż – w miejscowości Unieck stwierdzono ognisko rzekomego pomoru drobiu.

Ognisko choroby w stadzie brojlerów stwierdzono w poniedziałek, 10 marca, a dzień później odbyło się w tej sprawie posiedzenie powiatowego zespołu zarządzania kryzysowego.

W przypadku stwierdzenia ogniska, całe stado musi być zlikwidowane. Jak informuje Anna Multan – powiatowy lekarz weterynarii w Płońsku, w przypadku Uniecka jest to ponad 140 tys. sztuk.

Do obszarów objętych ograniczeniami, określonego jako obszar zagrożony, zostały włączone miejscowości w gminie Raciąż: Bielany, Budy Kraszewskie, Charzyny, Grzybowo, Jeżewo-Wesel, Kocięcin Brodowy, Kocięcin-Tworki, Kodłutowo, Komunin Nowy, Kraszewo-Czubaki, Półka-Raciąż, Sikory, Szczepkowo, Unieck, Żychowo.

W związku z powyższym, mieszkańcy posiadający drób, powinni go trzymać w zamknięciu, a każdy hodowca podejrzewający wystąpienie choroby zakaźnej wśród swojego drobiu powinien zawiadomić odpowiednie osoby oraz instytucje – lekarza weterynarii, powiatowego lekarza weterynarii oraz wójta lub burmistrza.

Hodowców szczególnie powinny zaniepokoić takie objawy, jak zwiększone padnięcia ptaków w gospodarstwie, spadek dziennej produkcji jaj i nieprawidłowości w ich budowie, drgawki, paraliż nóg i skrzydeł, skręty szyi, duszność, sinica czy kaszel.

KO

FOTO: STAROSTWO POWIATOWE W PŁOŃSKU

Z uwagi na stwierdzenie ogniska choroby drobiu, w płońskim starostwie odbyło się posiedzenie powiatowego zespołu zarządzania kryzysowego

Zmarł Sławomir Zembrzuski

Smutną wiadomość przekazało w środę, 5 marca Miejskie Centrum Kultury w Płońsku. Zmarł Sławomir Zembrzuski – ceniony artysta i inicjator wielu przedsięwzięć kulturalnych. Miał 70 lat.

FOTO: MCK PŁOŃSK

Sławomir Zembrzuski – rzeźbiarz i malarz, był pomysłodawcą i założycielem płońskiego Stowarzyszenia Art Płona, cenionym rzeźbiarzem i malarzem. Piastował funkcję wiceprezesa Towarzystwa Miłośników Ziemi Płońskiej, był także członkiem założycielem Stowarzyszenia Academia Europea Sarbieviana.

Za swój dorobek na polu integracji twórców ziemi płońskiej oraz m.in. realizację autorskich projektów z zakresu rozpowszechniania sztuk plastycznych wśród dzieci i młodzieży otrzymał w 2017 roku Płońską Wieżę w kategorii kultura i sztuka. **KO**

Potrzebna pomoc pogorzelcom z Kuchar Królewskich

W pożarze stracili bliską osobę, a to, co pozostało z ich rodzinnego domu, nadaje się tylko do rozbiórki. Uruchomiona została zbiórka pieniędzy na odbudowę spalonego domu.

ZDJĘCIE: ZBIORY PRYWATNE

Podpis pod zdjęcie: Rodzina z Kuchar Królewskich w gm. Sochocin potrzebuje pomocy, by odbudować dom.

Jak już informowaliśmy - 22 lutego doszło do tragicznego w skutkach pożaru w Kucharach Królewskich w gm. Sochocin. Zginęła 94-letnia kobieta. Ogień i woda zrobiły swoje, budynek nie nadaje się do remontu.

Na portalu zrzutka.pl uruchomiona została zbiórka na odbudowę domu pogorzelców. O pomoc apeluje ich córka Dominika:

(...)"- W pożarze zginęła ukochana Babcia Renia, którą rodzice opiekowali się od kilku lat. Nie da się opisać słowami bólu, jaki odczuwamy i skali tego dramatu, który spotkał naszą rodzinę. Nie dość, że tragicznie zginęła Babcia, która do końca swoich dni obejmowała bezgraniczną miłością i troską całą naszą rodzinę, to rodziców dorobek z całego życia został doszczętnie zniszczony.

Dom nie nadaje się do zamieszkania, ale co najgorsze, w zasadzie nie nadaje się do odbudowy. Będziemy musieli rozebrać to, co zostało, do fundamentów. Ogień strawił dach, który 3 lata temu wymieniliśmy własnymi siłami. Spalona konstrukcja ledwo się trzyma i grozi zawaleniem. Doszczętnie spłonęła znaczna część domu, w tym kuchnia, pomieszczenie gospodarcze i korytarz. Czego nie strawił ogień - zniszczyła woda w trakcie akcji pożarniczej. Wnętrze domu wygląda katastrofalnie, zalane i zadymione zostały ściany, podłogi i wszystkie meble w pozostałych pomieszczeniach mieszkalnych.

W dzień pożaru – jak w każdą sobotę rano – rodzice pojechali po zakupy na niedzielny obiad i zbliżający się tydzień. Nie było ich w domu raptem około godziny. Jak wrócili, nie byli już w stanie dostać do środka. Biegli z zakresu pożarnictwa stwierdzili, że przyczyną pożaru było zwarcie instalacji elektrycznej. Przegląd instalacji był wykonany niecałe pół roku temu.

Sytuacja, w której znaleźli się rodzice jest bardzo trudna również z tego powodu, że całe swoje życie to oni byli tymi, którzy pomagali innym ludziom, angażując się w różnego rodzaju akcje społeczne. Sami nigdy nie oczekiwali żadnej pomocy a obecnie znaleźli się w sytuacji, w której tej pomocy potrzebują. Ich dom był wzorem gościnności, życzliwości i ciepła, miejscem otwartym dla każdego. Teraz sami uczą się, jak to jest być tymi, którzy pomoc otrzymują. Jak to jest być samemu w potrzebie.

Po tej tragedii musimy odbudować dom. Musimy pomóc rodzicom wrócić do normalności i przywrócić to miejsce, z którego nikt nigdy nie wyszedł głodny. Nie boimy się wyzwań, ani ciężkiej pracy. W miarę naszych możliwości jak najwięcej prac będziemy starali się wykonać samodzielnie. Nie byliśmy jednak przygotowani finansowo na taką sytuację.

Dlatego proszę wszystkich życzliwych ludzi o pomoc i wsparcie. Będziemy dozgonnie wdzięczni za każdą okazaną pomoc i życzliwość. Chcę jednocześnie podziękować w imieniu całej naszej rodziny wszystkim ludziom dobrej woli, za dotychczasową pomoc i wsparcie."

Podajemy link do zbiórki: https://zrzutka.pl/6b28nt

KO

KRONIKA POLICYJNA

PŁOŃSK

Demolował szpital, a potem usnął w szatni

Pijany 31-latek powybijał szyby w drzwiach na terenie płońskiego szpitala, a potem usnął w szatni dla personeli. Zatrzymała go policja.

W sobotę, 8 marca, przed godziną 4 nad ranem dyżurny Komendy Powiatowej Policji w Płońsku otrzymał zgłoszenie o incydencie na terenie szpitala w Płońsku.

- Jak przekazano, w rejonie stacji dializ nieznany mężczyzna zachowywał się agresywnie, rzucał przedmiotami w przeszklone drzwi i kopał w nie. Patrol policji po kilku minutach był już na miejscu. Funkcjonariusze potwierdzili zgłoszenie. Szyby w drzwiach były powybijane, a wewnątrz pomieszczenia znajdowały się trzy drewniane pieńki oraz biały but sportowy. Pracownica szpitala, która zgłosiła sprawę, poinformowała policjantów, że w pewnym momencie usłyszała huk i zauważyła mężczyznę kopiącego i rzucającego przedmiotami w drzwi. Po uruchomieniu alarmu intruz uciekł – informuje rzeczniczka płońskiej policji, kom. Kinga Drężek–Zmysłowska.

Policjanci sprawdzili teren wokół budynku oraz przeprowadzili rozmowy z personelem. Jak się okazało, około godz. 2 widziano mężczyznę o podanym rysopisie, który był w toalecie przy poczekalni Szpitalnego Oddziału Ratunkowego. Później zniknął.

Około godz. 7 mundurowi zostali ponownie wezwani do szpitala, bowiem pielęgniarki rozpoczynające poranną zmianę zauważyły w szatni personelu śpiącego mężczyznę, bez jednego buta na nodze.

- Jak się okazało, 31-letni mieszkaniec gminy Baboszewo dostał się do budynku przez piwniczne okienko, a następnie włamał się do pomieszczenia socjalnego przy oddziale dziecięcym i zasnął.

Mężczyzna był nietrzeźwy. Miał w organizmie blisko 1,7 promila alkoholu. Został zatrzymany i przewieziony do policyjnego aresztu. Po wytrzeźwieniu usłyszał dwa zarzuty usiłowania kradzieży z włamaniem, za co grozi mu do 10 lat więzienia. W rozmowie z funkcjonariuszami tłumaczył swoje zachowanie bardzo dużą ilością spożytego alkoholu – dodaje kom. Kinga Drężek–Zmysłowska.

Uciekł nad rzekę, a potem uderzył policjantkę

Pijany 43-latek kierował hondą, a gdy inny kierowca zabrał mu kluczyki, uciekł nad pobliską rzekę. Potem uderzył interweniującą policjantkę.

W poniedziałek (10 marca) dyżurny Komendy Powiatowej Policji w Płońsku otrzymał zgłoszenie o obywatelskim ujęciu nietrzeźwego kierowcy na drodze krajowej nr 10 w miejscowości Ilinko (gm. Płońsk).

- Na miejsce skierowano patrol ruchu drogowego, który ustalił, że mieszkaniec powiatu płońskiego, jadąc krajową „dziesiątką", zauważył w lusterku wstecznym poruszającą się w tym samym kierunku hondę. Kierowca tego pojazdu kilkukrotnie wymusił pierwszeństwo oraz niebezpiecznie zjeżdżał na przeciwległy pas ruchu – informuje rzeczniczka płońskiej policji, kom. Kinga Drężek – Zmysłowska. - Kiedy obaj kierowcy dojechali do ronda, świadek zdarzenia zatrzymał swój pojazd, a następnie podszedł do kierowcy hondy, który zatrzymał się tuż za nim. Zapytał go, czy dobrze się czuje, jednak odpowiedź była bełkotliwa, a od mężczyzny wyczuwalna była silna woń alkoholu. W tej sytuacji świadek natychmiast zabrał mu kluczyki od pojazdu i wezwał policję.

Kierowca hondy uciekł, ale policjanci, sprawdzając okolicę, zauważyli go siedzącego przy pobliskiej rzece.

- Od mężczyzny wyczuwalna była silna woń alkoholu. Na pytanie policjantów, co robi w tym miejscu, nie potrafił udzielić logicznej odpowiedzi. Przyznał, że to on kierował hondą, a jego tożsamość potwierdził również świadek, który wcześniej go zatrzymał i wezwał policję – dodaje rzecznik.

Nietrzeźwym kierowcą był 43-letni mieszkaniec gminy Baboszewo - w jego aucie policjanci znaleźli kilka opróżnionych butelek po alkoholu. Mężczyzna przyznał, że rano spożywał wódkę, a następnie wsiadł za kierownicę. W chwili zatrzymania miał w organizmie prawie 3 promile alkoholu.

I na tym ta historia się nie zakończyła, bowiem podczas doprowadzania do policyjnego aresztu 43-latek zachowywał się agresywnie i używał wobec funkcjonariuszy wulgarnych słów.

- W pewnym momencie swoją głową uderzył w głowę jedną z policjantek, naruszając jej nietykalność – informuje kom. Kinga Drężek–Zmysłowska.

Po nocy spędzonej w policyjnym areszcie i wytrzeźwieniu mężczyzna usłyszał zarzuty: kierowania pojazdem w stanie nietrzeźwości, znieważenia funkcjonariuszy oraz naruszenia nietykalności policjantki.

Uwierzyła internetowej reklamie, straciła dużo pieniędzy

Mieszkanka powiatu płońskiego zainwestowała swoje oszczędności na platformie giełdowej. Zaczęło się od niewielkiej wpłaty...

Kilka tygodni temu 27-letnia mieszkanka powiatu płońskiego natknęła się w Internecie na reklamę obiecującą szybki i łatwy zarobek.

- Zainteresowana ofertą, kliknęła reklamę i została przekierowana na stronę, gdzie podała swoje dane kontaktowe. Po pewnym czasie zadzwonił do niej mężczyzna, przedstawiając warunki współpracy. W celu rozpoczęcia inwestycji kobieta musiała zainstalować aplikację giełdową umożliwiającą operacje dotyczące akcji, obligacji, a także handlu kryptowalutami. Następnie wpłaciła 250 zł, jednak na tym się nie skończyło. Zachęcona wizją dużych zysków 27-latka kontynuowała inwestowanie, wpłacając kolejne środki – informuje rzeczniczka płońskiej policji, kom. Kinga Drężek-Zmysłowska.

Oszust, kontaktując się z 27-latką za pomocą komunikatora, stopniowo zdobywał jej zaufanie, a nawet nakłonił do zaciągnięcia kredytu w wysokości 50 tys. zł, by zwiększyć rzekome zyski. W ramach dalszej współpracy na konto bankowe 27-latki wpływały też pieniądze, które miała przekazywać na wskazane przez „doradcę inwestycyjnego" wirtualne portfele.

- W aplikacji inwestycyjnej kobieta widziała, jak jej środki rosną – saldo pokazywało wysokie zyski. Jednak gdy próbowała wypłacić rzekomo zarobione 20 tys. dolarów na swoje konto bankowe, transakcja została zablokowana. Wkrótce otrzymała wiadomość e-mail z informacją, że aby odblokować środki, musi wpłacić dodatkowe 6 tys. dolarów. Dopiero wtedy zorientowała się, że padła ofiarą oszustwa. Straciła łącznie ponad 52 tys. zł.

Zapalił się od niedopałka?

Zgłoszenie, które otrzymała w niedzielne popołudnie (9 marca) płońska policja, dotyczyło leżącego mężczyzny, którego odzież się paliła.

Przed godziną 16 dyżurny Komendy Powiatowej Policji w Płońsku otrzymał zgłoszenie dotyczące mężczyzny leżącego w pobliżu remizy strażackiej w miejscowości Ślepowrony gm. Sochocin.

- Według przekazanych informacji, miał on znajdować się pod wpływem alkoholu, a jego odzież miała się palić. Służby ratunkowe zawiadomił mieszkaniec tej miejscowości, który zauważył dym wydobywający się zza budynku. Udzielił on również pomocy poszkodowanemu do momentu przyjazdu na miejsce załogi ratownictwa medycznego i policji – informuje rzeczniczka płońskiej policji, kom. Kinga Drężek–Zmysłowska.

Jak poinformowały funkcjonariuszy służby medyczne, stan mężczyzny - 48-latka z gm. Płońsk był ciężki i zagrażał jego życiu. Został przetransportowany śmigłowcem Lotniczego Pogotowia Ratunkowego do szpitala w Warszawie.

Na miejscu zdarzenia pracowała również grupa operacyjno-dochodzeniowa, która przeprowadziła niezbędne czynności mające na celu ustalenie okoliczności zdarzenia.

- Wstępnie określono, że odzież mężczyzny mogła się zapalić od niedopałka papierosa – dodaje kom. Kinga Drężek–Zmysłowska.

Uwierzyła, że dzwoni bank

Młoda mieszkanka powiatu płońskiego uwierzyła mężczyźnie, który twierdził, że z jej konta wykonywane są podejrzane transakcje. Straciła ponad 7 tys. zł.

Płońscy policjanci otrzymali zgłoszenie od 24-letniej mieszkanki powiatu, która padła ofiarą oszustwa metodą „na pracownika banku". Kobieta uwierzyła w historię opowiedzianą przez nieznanego mężczyznę, który zadzwonił do niej, podszywając się pod pracownika instytucji finansowej.

- Dzwoniący, mówiący ze wschodnim akcentem, twierdził, że z konta bankowego kobiety próbowano wykonać podejrzane transakcje internetowe, m.in. opłacenie zamówień w sklepie internetowym oraz wypłatę gotówki. Rzekomy pracownik banku przekonywał, że konieczne jest pilne zablokowanie tych operacji, a do tego potrzebne będzie zalogowanie się na konto i podanie kodów do płatności mobilnych – informuje rzeczniczka KPP w Płońsku, kom. Kinga Drężek – Zmysłowska.

24-latka, będąc przekonana, że chroni swoje oszczędności, przekazała oszustowi aż siedem kodów BLIK. Po zakończeniu rozmowy mężczyzna poinformował ją, że powinna następnego dnia udać się do oddziału banku, aby założyć nowe konto i wyrobić nową kartę, po czym się rozłączył.

Kobieta zaczęła podejrzewać, że padła ofiarą przestępstwa i zadzwoniła na infolinię banku, gdzie potwierdzono, że z jej konta wypłacono ponad 7 tysięcy złotych – transakcje te zostały zrealizowane w bankomacie, za pomocą kodów BLIK, w innym mieście.

Jeden wyprzedzał, drugi skręcał

W Strachówku (gm. Płońsk) doszło do zderzenia osobowego volkswagena z dostawczym renault.

ZDJĘCIE: KPP W PŁOŃSKU

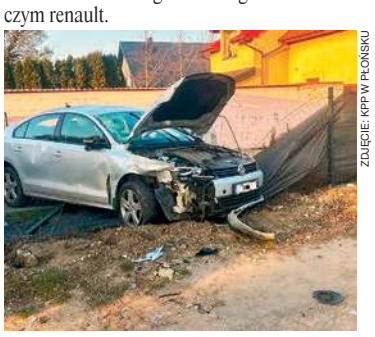

W piątkowe popołudnie, 7 marca, po godzinie 16, na drodze relacji Płońsk – Nowe Miasto zderzyły się dwa pojazdy.

- Ze wstępnych ustaleń wynika, że 23-letni kierowca volkswagena wykonywał manewr wyprzedzania kilku pojazdów. W tym czasie 48-letni kierowca renault skręcał w lewo. Doszło do zderzenia pojazdów, wyniku którego volkswagen uderzył dodatkowo w ogrodzenie jednej z posesji – podaje płońska policja.

48-letni kierowca renault został przewieziony do szpitala. Obaj uczestnicy zdarzenia byli trzeźwi. Policjanci ustalają dokładne okoliczności zdarzenia.

KO

eprasa.pl 460098cd72

POWIAT PUŁTUSKI

236 mężczyzn i 16 kobiet zdolnych do służby wojskowej

3 marca zakończyła się trwająca od 17 lutego kwalifikacja wojskowa przeprowadzona na terenie powiatu pułtuskiego.

Jak przekazuje starostwo, zgłosiło się 261 mężczyzn z rocznika podstawowego (na 269 wezwanych), 9 mężczyzn z tzw. roczników starszych (na 44 wezwanych), 16 kobiet (na 19 wezwanych) oraz 1 mężczyzna i 5 kobiet w trybie ochotniczym. W wyniku prac Powiatowej Komisji Lekarskiej za zdolnych do służby wojskowej (kat. A) uznano 236 mężczyzn oraz 16 kobiet, za niezdolnych do służby w czasie pokoju (kat. D) 25 mężczyzn i 3 kobiety, zaś za trwale i całkowicie niezdolnych do służby (kat. E) - 10 mężczyzn i 2 kobiety.

- W związku z niestawieniem się do kwalifikacji wojskowej bez uzasadnionej przyczyny, funkcjonariusze Komendy Powiatowej Policji w Pułtusku w trybie przepisów o postępowaniu egzekucyjnym w administracji przymusowo doprowadzili 6 mężczyzn z terenu powiatu pułtuskiego. Pozostałe osoby, które nie zgłosiły się na kwalifikację zostaną na nią wezwani w przyszłym roku – dodaje starostwo.

Określenie zdolności do czynnej służby wojskowej dotyczyło w tym roku mężczyzn urodzonych w 2006 r., urodzonych w latach 2001-2005, którzy do tej pory nie posiadali określonej kategorii, osób które w latach 2023-2024 zostały uznane za czasowo niezdolne do służby, kobiet urodzonych w latach 1998-2006 posiadających kwalifikacje przydatne do służby oraz kobiet pobierających naukę w celu uzyskania tych kwalifikacji, a także osób, które ukończyły 18 lat życia i zgłosiły się ochotniczo.

RK

Stypendyści starosty

93 uczniów szkół ponadpodstawowych otrzymało stypendia starosty pułtuskiego. Uroczyste wręczenie naukowych i sportowych stypendiów odbyło się 7 marca. Uczniom wręczyła je wicestarosta Emilia Gąsecka wraz z dyrektorami szkół.

FOT. POWIAT PUŁTUSKI

Wręczenie stypendiów

Za wybitne wyniki w nauce stypendium otrzymali uczniowie:

Liceum Ogólnokształcącego im. Piotra Skargi – Monika Świątkowska, Zuzanna Borek, Piotr Sobieszczak, Kornelia Zwalińska, Karol Badetko, Kacper Bujnowski, Michalina Mięgoć, Amelia Ślesicka, Zuzanna Stępniewska, Nikola Maria Adamczyk, Anna Ausfeld, Zuzanna Czarnecka, Mateusz Gutowski, Julia Jaskólska, Olga Kalinowska, Julia Amelia Kamińska, Piotr Kaniecki, Kinga Milewska, Igor Milewski, Zuzanna Mosakowska, Adrian Mroczkowski, Klaudia Pawlak, Krzysztof Skowroński, Zuzanna Wilk, Konrad Bala, Wiktoria Skowrońska, Natalia Soliwoda, Paulina Sierzan, Oliwia Wiśniewska, Jakub Burczyński, Michalina Chodkowska, Marcel Dzwonkowski, Alicja Jarosik, Piotr Wiśnik, Zuzanna Archacka, Oliwia Bocheńska, Anna Magdalena Jaworska, Amelia Przybysz, Aleksandra Tośka, Dominika Sitek, Zuzanna Stańkowska, Maja Bystrek, Vanessa Gosiewska, Katarzyna Jusińska, Oliwia Niezgoda, Blanka Stankiewicz, Elżbieta Koc, Martyna Lesińska, Aleksandra Wysocka, Bartosz Falba, Oskar Bartosz Krawczyński, Bartosz Piotr Popowicz, Dominika Krawczyk, Dawid Mossakowski;

Zespołu Szkół Zawodowych im. Jana Ruszkowskiego – Michał Szerewicz, Bartłomiej Baka, Oliwia Wiktoria Milczarczyk, Julia Baka, Alicja Piątkowska, Wiktoria Mikulska, Bartłomiej Lachowski, Wiktor Lachowski, Sylwia Ciecierska, Igor Wyrek, Bartosz Dariusz Pietrzykowski, Maria Rzeczkowska, Kinga Kucharczyk, Gabriela Zuzanna Dublewska, Eryk Archacki, Alicja Skoczeń, Julia Rupińska, Oliwia Zuzanna Kubecka, Zuzanna Mańkowska, Iga Krzyżewska, Amelia Maria Przybyłowska, Izabela Glinka, Zuzanna Anna Bigos.

Za osiągnięcie wysokich wyników w sporcie stypendium otrzymali uczniowie:

Liceum Ogólnokształcącego im. Piotra Skargi – Natalia Czarnecka, Patryk Łasiński, Dominik Krzysztof Pankratjew;

Zespołu Szkół Zawodowych im. Jana Ruszkowskiego – Dawid Orłowski, Piotr Ćwik, Kacper Włodarczyk, Bartosz Miłoszewski, Jakub Krzyżewski, Karol Skrzecz, Michał Obidziński, Łukasz Malik, Maciej Towarek, Bartłomiej Mariusz Skoczylas;

Zespołu Szkół im. Bolesława Prusa – Dawid Tontarski, Kacper Ćwik, Franciszek Łyszkowski. **RK**

Spotkanie z sołtysami

Z okazji Dnia Sołtysa 11 marca w Centrum Dziedzictwa Kulturowego odbyło się uroczyste spotkanie z sołtysami z gminy Pułtusk.

Spotkanie miało uroczysty charakter. Sołtysi otrzymali listy z podziękowaniami oraz drobne upominki od burmistrz Beaty Jóźwiak i przewodniczącego Rady Powiatu Tadeusza Nalewajka.

- Była to doskonała okazja do wyrażenia uznania i podziękowań za ich codzienną pracę na rzecz lokalnych społeczności. (…) W swoich wystąpieniach przedstawiciele samorządu podkreślali ogromne znaczenie pracy sołtysów w budowaniu wspólnoty lokalnej, integracji mieszkańców oraz rozwoju poszczególnych sołectw, co przekłada się na rozwój Gminy Pułtusk. To coroczne wydarzenie stanowi wyraz uznania dla zaangażowania i pracy sołtysów, którzy odgrywają kluczową rolę w życiu lokalnych społeczności i ich rozwoju – przekazuje urząd miasta.

Dodajmy, że dzień wcześniej w Centrum Dziedzictwa Kulturowego w Pułtusku odbył się „Podwieczorek Pozarządowy", zorganizowany przez starostę i burmistrz we współpracy z Mazowieckim Ośrodkiem Wsparcia Ekonomii Społecznej, podczas którego z przedstawicielami organizacji pozarządowych z terenu powiatu omówiono możliwości pozyskiwania środków na działalność NGO, aktualne konkursy i dotacje, potrzeby i wyzwania.

Z okazji Dnia Sołtysa na spotkanie w urzędzie gminy zaprosił także wójt gminy Obryte Sebastian Mroczkowski.

- W gminie Obryte pracuje dwudziestu sołtysów, z których przeważająca większość wzięła udział w spotkaniu (…) Rozpoczynając spotkanie wójt gminy złożył wszystkim gospodarzom sołectw gminy Obryte serdeczne życzenia wszelkiej pomyślności, sukcesów w pracy na rzecz społeczności lokalnej, dobrej współpracy i porozumienia, a także optymizmu, zaufania i zdrowia na każdy dzień – przekazała gmina.

Wójt wręczył sołtysom małe upominki. Nie zabrakło także tortu okolicznościowego ze specjalnym napisem „Dzień Sołtysa Gmina Obryte". **RK**

Sołtysi z gminy Pułtusk

FOT. UM PUŁTUSK

Rocznica zaślubin z morzem

8 marca obchodzono w Pułtusku nie tylko Dzień Kobiet. W Sali Maneż Domu Polonii odbyły się uroczyste obchody 105. rocznicy Zaślubin Polski z morzem.

Podczas wydarzenia przyznano wyróżnienia dla osób zasłużonych, wśród których znalazła się m.in.: burmistrz Beata Jóźwiak, odznaczona Honorową Komandorią "Pro Fluminibus Polonorum" klasy drugiej. Obchody uświetnił koncert Orkiestry Reprezentacyjnej Ligi Morskiej oraz Rzecznej ze specjalnymi elementami programu z okazji Dnia Kobiet oraz prezentacją multimedialną.

Organizatorami eventu byli prezes Okręgu Mazowieckiego Ligi Morskiej i Rzecznej, Stowarzyszenie „Wspólnota Polska" oraz dyrektor Domu Polonii, we współpracy z samorządem gminy Pułtusk.

Tzw. Zaślubiny Polski z morzem to ceremonia, która odbyła się w lutym 1920 roku w Pucku i w Wielkiej Wsi oraz w marcu 1945 roku w Dziwnówku, Mrzeżynie i Kołobrzegu, mając symbolizować odzyskanie przez Polskę dostępu do Morza Bałtyckiego. Symbolicznych zaślubin dokonał 105 lat temu generał Józef Haller wraz z ministrem spraw wewnętrznych Stanisławem Wojciechowskim oraz administracją województwa pomorskiego. Głównym punktem programu była msza dziękczynna, podczas której poświęcono i wzniesiono na maszt Banderę Polską, przy huku 21 salw armatnich, a następnie wrzucono do morza dwa platynowe pierścienie podarowane przez polskich gdańszczan. **RK**

FOT. UM PUŁTUSK

Na zdj. wyróżnieni podczas ceremonii

Mityng wójtów w skoku

6 marca w hali sportowej Publicznej Szkoły Podstawowej nr 4 z klasami sportowymi im. Ireny Szewińskiej w Pułtusku odbył się XXII Mityng Wójtów Powiatu Pułtuskiego.

Zawody w skoku wzwyż organizowane były, obok PSP, przez Młodzieżowy Klub Sportowy Pułtusk, we współpracy z burmistrz Pułtuska Beatą Jóźwiak oraz wójtami gmin Gzy (Tomasz Sobieraj), Winnica (Robert Wróblewski), Pokrzywnica (Adam Rachuba) i Zatory (Włodzimierz Kaczmarczyk), którzy wespół z dyrektorem szkoły Krzysztofem Łachmańskim ufundowali puchary. Sędzią głównym i inicjatorem turnieju był Sławomir Krysiak.

Honorowym gościem turnieju był polski olimpijczyk Paweł Wiesiołek.

W zawodach uczestniczyło 85 osób (41 dziewczęta i 44 chłopców).

Oto lista laureatów spośród dziewcząt:

Rocznik 2014 i młodsze (Puchary Wójta Gminy Gzy): 1. Mroczkowska Zuzanna (SP Zatory – 126 - rekord mityngu), 2. Grzymała Marcelina (SP Zatory - 115), 3. Poteraj Alicja (SP Zatory – 110).

Rocznik 2012 – 2013 (Puchary Wójta Gminy Pokrzywnica): 1. Dziubińska Katarzyna (SP 4 – 136), 2. Bystrek Gabriela (SP Przemiarowo – 131), 3. Winniewska Alicja (SP Pniewo – 128).

Rocznik 2010 – 2011 (Puchary Burmistrza Miasta Pułtusk): 1. Glinka Renata (SP Zatory – 140), 2. Sepełowska Ewelina (SP 3 – 140), 3. Śliwińska Zuzanna (SP 4 – 135).

Wyniki w kategorii chłopców:

Rocznik 2014 i młodsi (Puchary Dyrektora SP 4 w Pułtusku): 1. Kowalewski Tymon (SP 4 – 136), 2. Lechmański Mateusz (SP 3 – 125), 3. Piekarzewski Jakub (SP 3 – 115).

Rocznik 2012- 2013 (Puchary Wójta Gminy Winnica): 1. Szwejk Igor (SP 4 – 145), 2. Leśnik Kacper (SP 4 – 140), 3. Lubiak Adam (SP Winnica – 140)

Rocznik 2010 – 2011 (Puchary Wójta Gminy Zatory): 1. Pikora Damian (SP 4 – 160), 2. Pieńkos Mieszko (SP 4 – 150), 3. Sikorski Błażej (SP 4 – 140 (w dogrywce 145)).

Najmłodszą uczestniczką zawodów okazała się Aleksandra Linka (2016 r.) z SP Zatory, a najmłodszym uczestnikiem Karol Rogowski (2014 r.) – z SP 3, otrzymując Puchary Prezesa MKS Pułtusk. **RK**

Zdobywcy pucharów

FOT. UM PUŁTUSK

KRONIKA POLICYJNA PUŁTUSK

11 marca policjanci pułtuskiej drogówki wraz z funkcjonariuszami Komendy Wojewódzkiej Policji z siedzibą w Radomiu przeprowadzili działania z wykorzystaniem policyjnego drona.

- Funkcjonariusze objęli nadzorem ulicę Daszyńskiego oraz ulice 3 Maja, gdzie ujawnili blisko 30 kierujących popełniających wykroczenia, w tym 3 kierujących zagrażających bezpieczeństwu pieszych. Kierowcy niestosujący się do obowiązujących przepisów zostali ukarania mandatami oraz wysokimi punktami karnymi – przekazuje policja.

Jak informują funkcjonariusze, będą oni kontynuować działania z wykorzystaniem bezzałogowego statku powietrznego.

* * *

O krok od tragedii było na drodze krajowej nr 61 w Kacicach, kiedy 30-letni motocyklista zatrzymał się na zatoczce autobusowej, aby odpisać na smsa. W tym momencie na zatoczkę wjechał land rover, który niemal otarł się o motocyklistę. Motocyklista pojechał za samochodem. Ten po przejechaniu kilku metrów uderzył w bramę jednej z posesji w Kacicach i zatrzymał się.

- Na miejsce przyjechali policjanci Wydziału Ruchu Drogowego, którzy ustalili z motocyklistą, że nikt z pojazdu nie wysiadał, a kierowca osobówki jest najprawdopodobniej pijany. Za kierownicą land rovera siedział 52-letni mieszkaniec powiatu pułtuskiego, który miał prawie 2,5 promila alkoholu w organizmie – informuje mł. asp. Magdalena Bielińska.

Funkcjonariusze zatrzymali 52-latkowi prawo jazdy, natomiast pojazd został odholowany na policyjny parking.

* * *

W piątek 7 marca po godz. 23:00 na ul. Traugutta w Pułtusku policjanci zauważyli mężczyznę, który na ich widok wyrzucił na trawnik niewielki przedmiot, po czym zaczął uciekać. Policjanci ruszyli za nim w pościg, zatrzymując 26-latka.

- W srebrnym zawiniątku znajdował się mefedron. Mężczyzna był nietrzeźwy. Miał prawie 2,5 promila alkoholu w organizmie – przekazuje rzecznik prasowa pułtuskiej policji.

Został umieszczony w policyjnej celi, a po wytrzeźwieniu usłyszał zarzuty posiadania substancji zabronionych.

* * *

Policjanci z posterunku w Pokrzywnicy interweniowali wobec 40-letniego mieszkańca powiatu pułtuskiego, który groził, że zabije matkę. W trakcie interwencji znieważył też mundurowych. Policjanci zatrzymali mężczyznę i osadzili w policyjnej celi. Następnie 40-latek został doprowadzony do Prokuratury Rejonowej w Pułtusku, gdzie usłyszał zarzuty. Prokurator zastosował wobec niego dozór policyjny, zakaz zbliżania się do pokrzywdzonej oraz 3-miesięczny nakaz opuszczenia wspólnie zajmowanego mieszkania. Mężczyzna odpowie przed sądem.

- Należy przypomnieć, ze znieważenie funkcjonariusza podczas i w związku z wykonywaniem czynności służbowych, podlega grzywnie, karze ograniczenia wolności albo pozbawienia wolności do roku – informuje policja.

RK

eprasa.pl 460098cd72

POWIAT ŻUROMIŃSKI

Żywiołowa kobieta kieruje centrum

Poznajcie nową dyrektor ŻCK

Rozmawiam z **Pauliną Wichowską**, która w styczniu br. objęła funkcję dyrektora Żuromińskiego Centrum Kultury. Okazuje się, że w instytucji ostatnio sporo się dzieje.

*** Mieszkańcy pytają kim jest nowa pani dyrektor, zatem my również pytamy - czy pani dyrektor może się przedstawić?**

- Jestem osobą pełną energii, pasji i zaangażowania w rozwój kultury lokalnej. Moje doświadczenie zawodowe opiera się na pracy z ludźmi. Przez ostatnie lata pracowałam w Toruńskich Zakładach Materiałów Opatrunkowych w Dziale Planowania. To doświadczenie nauczyło mnie strategicznego myślenia, pracy w dynamicznym środowisku oraz skutecznej organizacji działań – umiejętności, które teraz wykorzystuję w zarządzaniu Żuromińskim Centrum Kultury. Wierzę, że kultura ma ogromną moc łączenia mieszkańców i budowania tożsamości lokalnej. W Żuromińskim Centrum Kultury chcę tworzyć przestrzeń otwartą, inspirującą i odpowiadającą na potrzeby mieszkańców, zarówno tych najmłodszych, jak i starszych.

*** Wygrała pani konkurs na dyrektora ŻCK. Sporo było z tym konkursem zawirowań. Spodziewała się pani, że to właśnie panią wybierze burmistrz?**

- Każdy, kto startuje w konkursie, ma nadzieję na zwycięstwo, ale jednocześnie wie, że jest to proces otwarty, w którym decyzja należy do komisji i władz miasta. Przygotowałam się do konkursu najlepiej, jak potrafiłam, prezentując moją wizję rozwoju ŻCK. Cieszę się, że została ona dobrze odebrana, a burmistrz powierzył mi to odpowiedzialne stanowisko. Teraz moim zadaniem jest udowodnić, że była to dobra decyzja.

*** Jak minęły pani dwa pierwsze miesiące pracy w ŻCK? Czy łatwo się było w niej odnaleźć?**

- To był bardzo intensywny czas. Poznawanie zespołu, analizowanie dotychczasowej działalności, organizowanie pierwszych wydarzeń i planowanie kolejnych miesięcy. Nie ukrywam, że było dużo wyzwań, ale też wiele satysfakcji. Każdego dnia utwierdzam się w przekonaniu, że podjęłam dobrą decyzję, obejmując to stanowisko.

*** Czy dobrze układa się pani współpraca z pracownikami ŻCK i z miastem?**

- Zespół ŻCK to ludzie otwarci z ogromnym doświadczeniem i zaangażowaniem. Współpraca opiera się na wzajemnym szacunku i otwartości na nowe pomysły. Staram się, byśmy wspólnie tworzyli kulturę w mieście, a nie działali w pojedynkę. Organizujemy częste spotkania pracowników aby na bieżąco ustalać szczegóły najbliższych dni, dzielić się pomysłami, obawami. Współpraca z pracownikami musi być przede wszystkim przejrzysta, a przepływ informacji – płynny i skuteczny. Dlatego wszyscy moi pracownicy mają dostęp do mojego kalendarza, w którym znajdują się informacje o wynajmach sal, ustalonych spotkaniach i wszelkich istotnych sprawach dotyczących ŻCK. Dzięki temu każdy w zespole ma pełen wgląd w aktualne działania i plany, co pozwala nam lepiej koordynować pracę i unikać nieporozumień. To rozwiązanie sprawia, że pracownicy czują się dobrze poinformowani i bardziej zaangażowani w działalność centrum. Również współpraca z miastem i powiatem układa się dobrze. Wspólnie realizujemy projekty i dbamy o rozwój życia kulturalnego Żuromina.

*** Co do tej pory (przez ostatnie dwa miesiące) mogli mieszkańcy w ŻCK zobaczyć, a co zobaczą w najbliższym czasie?**

- W ostatnich miesiącach odbywały się ferie zimowe z bogatą ofertą zajęć i animacji dla dzieci, projekcjami filmowymi, a 14 lutego zorganizowaliśmy Koncert Walentynkowy. W najbliższym czasie planujemy kolejne wydarzenia, zarówno dla dzieci, jak i dorosłych. Na początek planujemy ruszyć z darmowymi warsztatami w poniedziałki (Poniedziałki z pasją), a w czwartki „Kreatywne czwartki". Ustalamy szczegóły i już niebawem pojawi się plakat informacyjny. Natomiast 21 marca odbędzie się koncert charytatywny z udziałem naszych lokalnych zespołów: Bambi, Silver Heads i C.J. & Unitra label. Po małym remoncie, reaktywowaliśmy salę prób w której lokalne zespoły mogą się spotykać i realizować swoje muzyczne pasje. Zaplanowaliśmy wydarzenia stałe m.in. : jarmark Wielkanocny i Bożonarodzeniowy, Dzień Dziecka, ustaliliśmy terminy konkursów, który odbywają się cyklicznie. Kalendarz jest pełen atrakcji, więc warto śledzić nasze media społecznościowe, stronę internetową oraz naszego nowo założonego Tik Toka !

*** Wspólnie z burmistrzem już pani poinformowała o gwieździe Dni Żuromina Andrzeju Piasecznym. Zdradzi pani coś więcej na temat tego wydarzenia? Kogo jeszcze zobaczymy na scenie? Jaki jest termin dni miasta?**

Tak, Andrzej Piaseczny to jedna z gwiazd tegorocznych Dni Żuromina. Chcemy, by to wydarzenie było wyjątkowe, łączące mieszkańców i promujące nasze miasto. Już niedługo ogłosimy kolejne nazwiska artystów, którzy wystąpią na scenie. Trzymamy się ustalonego wcześniej harmonogramu i będziemy informacje podawać zdawkowo, wyróżniając każdą część tego wydarzenia. Mogę zdradzić, że nie zabraknie atrakcji dla całych rodzin, w tym warsztatów, strefy dla dzieci oraz pokazów artystycznych. Dni Żuromina odbędą się w tym roku w dniach 20-21 czerwca.

*** Mówiła pani, że zmienia się nieco strona ŻCK. Co teraz można na niej znaleźć?**

- Pracujemy nad tym, by strona ŻCK była bardziej przejrzysta i funkcjonalna. Chcemy, aby mieszkańcy mieli łatwy dostęp do informacji o wydarzeniach, warsztatach i projektach. Jednym z pierwszych kroków, jakie podjęłam po objęciu stanowiska, było uporządkowanie kwestii kontaktowych. Na stronie Żuromińskiego Centrum Kultury w zakładce „Kontakt" pojawiły się adresy e-mail do wszystkich pracowników. Zadbaliśmy o to, aby wszystkie adresy były ujednolicone i znajdowały się w jednej domenie, co ułatwia zarówno komunikację wewnętrzną, jak i kontakt mieszkańców z konkretnymi osobami w naszej instytucji. Dzięki temu ŻCK działa teraz w bardziej przejrzysty i profesjonalny sposób.

*** Jakie ma pani plany i marzenia na bieżącą kadencję? Co trzeba jeszcze zmienić? Czy macie wystarczająco dużo środków, czy może będziecie się starać o kolejne z różnych instrumentów wsparcia?**

- Marzy mi się, aby Żuromińskie Centrum Kultury było miejscem tętniącym życiem – otwartym, pełnym inspiracji i dostępnym dla każdego mieszkańca. Chciałabym rozwijać nowe projekty, w tym te skierowane do młodzieży i seniorów, a także jeszcze bardziej zaangażować lokalnych artystów. Jeśli chodzi o finansowanie, zawsze warto szukać dodatkowych źródeł wsparcia – będziemy aplikować o środki zewnętrzne, granty i programy, które pozwolą nam realizować jeszcze więcej ciekawych inicjatyw. Pierwsze wnioski o dofinansowania wydarzeń kulturalnych są już złożone. Pierwsze rozmowy o możliwościach współpracy z instytucjami, organizacjami jak i lokalnymi przedsiębiorcami również za nami, a kolejne umówione.

KLAUDIA KUJAWA

Ptasia grypa nie odpuszcza

Wirus postępuje na zachód

Ponad 6 milionów sztuk - tyle już zagazowano drobiu w powiecie żuromińskim. Wykryto tu już 10 ognisk ptasiej grypy.

Sukcesywnie z powiatu żuromińskiego znikają kaczki, indyki, gęsi i kury, zarówno brojlery, jak i nioski, czy kury hodowlane. Czy to na skutek uboju w związku z wykryciem ptasiej grypy, czy na skutek wykorzystania możliwości opróżnienia fermy za zgodą Powiatowego Inspektoratu Weterynarii w Żurominie.

Wcześniej wirus wyraźnie rozprzestrzeniał się w kierunku wschodnim, gdzie dotarł na teren sąsiedniego powiatu mławskiego (7ognisk, w tym 4 tylko w ubiegłym tygodniu - Gradzanowo Zbęskie, Cegielnia Ratowska i Zgliczyn Glinki, Sławkowo, Rumoka, Łukowo i Bońkowo Podleśne), a teraz nowe ogniska odnotowano w kierunku zachodnim i zachodnio-północnym. W Wiadrowie (gm. Żuromin) 9 ognisko ptasiej grypy wykryto 4 marca. W fermach hodowca utrzymywał ponad 51 tys. sztuk indyka rzeźnego. Natomiast w piątek (7 marca) pojawiło się podejrzenie wystąpienia wirusa H5N1 w fermach w Poniatowie (również gm. Żuromin), które zostało potwierdzone. W fermach przetrzymywano ok 29 tys. sztuk drobiu, a wybitych zostało w sumie ponad 342 tys. sztuk z kontaktu i w ramach prewencji.

Oznacza to zatem, że ptasia grypa jest już w gminie Żuromin. Wolne od wirusa pozostają jeszcze tylko dwie gminy (Lubowidz i Lutocin). Tymczasem w powiecie mławskim sytuacja się zognia, a w powiecie płońskim, w Uniecku (gm. Raciąż), tuż przy granicy pow. żuromińskiego, mławskiego i ciechanowskiego, wykryto inną chorobę – rzekomy pomór drobiu. Zatem w powiecie żuromińskim i w powiecie mławskim, co niewykluczone, wterynaria może zmagać się z dwoma wirusami drobiu na raz. Czegoś takiego na naszym terenie jeszcze nie było.

To, co dzieje się w nszym regionie i w woj. wielkopolskim wpłynie negatywnie na ceny jajek i mięsa, na co wskazuje Krajowa Izba Producentów Drobiu i Pasz. Okazuje się, że Polscy producenci, przez skutki ptasiej grypy, nie będą najprawdopodobniej w stanie sprostać przedświątecznemu zapotrzebowaniu na jajka. Dodatkowym aspektem tej sprawy jest fakt, że nie tylko w Polsce mamy problem z HPAI. Problem występuje także w innych krajach UE, w USA, które aktualnie ratuje import jaj z Turcji, w Korei Południowej i innych krajach Azji, a nawet w Austalii.

Do sytuacji na rynku drobiarskim wrócimy jeszcze przed świętami Wielkiej Nocy.

kuj

Najważniejsze potrzeby gminy

Kanalizacja dotrze do Elżbiecina

Gmina Lutocin od kilku lat intensywnie inwestuje w rozbudowę sieci kanalizacyjnej i w stacje uzadaniania wody. W najbliższym czasie to się nie zmieni. Zaraz rozpocznie się budowa sieci kanalizacyjnej, a w przyszłym roku duża inwestycja w Siemcichach.

W ubiegłym tygodniu (11 marca) przedstawiciele gminy Lutocin (pow. żuromiński) podpisali umowę na wykonanie zadania pn. "Rozbudowa sieci kanalizacji sanitarnej na terenie Gminy Lutocin w miejscowości Elżbiecin". Umowę z wykonawcą, firmą Instal-Bud Janusz Budzyński, podpisał m.in. wójt Wojciech Góralski. Prace mają się rozpocząć w ciągu najbliższych tygodni.

FOT. UG LUTOCIN

Łączny koszt inwestycji wyniesie ponad 1,5 mln zł, a, co zaskakujące, zostanie ona sfinansowana wyłącznie ze środków własnych gminy.

To kolejna nitka kanalizacji realizowana na terenie tego samorządu. W ubiegłym roku wybudowano także sieć kanalizacji w Boguszewcu za łączną kwotę niemal 5 mln zł, z czego ponad 4,6 mln zł stanowiły środki zewnętrzne (gmina dołożyła do tej inwestycji niecałe 244 tys. zł).

Jak poinformował nas sekretarz gminy Zbigniew Nosek kolejnym poważnym wyzwaniem inwestycyjnym dla gminy (po budowie kanalizacji w Elżbiecinie) będzie w przyszłym roku modernizacja stacji uzdatniania wody w Siemcichach. Jeszcze nie oszacowano kosztu tego przedsięwzięcia, ale można spodziewać się, iż będzie to kwota większa niż ta, jaką gmina zapłaciła za modernizację stacji w Lutocinie (ponad 2 mln zł). W tym aspekcie samorząd chce skorzystać z dostępnych Funduszy Norweskich.

kuj

Decyzja w rękach radnych

Czy powstanie farma fotowoltaiczna?

W lutym mieszkańcy Wólki Kliczewskiej, Kliczewa Dużego i Kliczewa Małego decydowali, czy w ich sąsiedztwie ma powstać 93-hektarowa inwestycja firmy Polenergia.

Natomiast do 3 marca można było, także w ramach konsultacji społecznych, złożyć uwagi do budowy farmy. Jak informuje Urząd Gminy i Miasta w Żurominie – nikt nie złożył żadnej uwagi w tej sprawie. Co więcej na zorganizowanych 17 lutego konsultacjach w Kliczewie Dużym, w których uczestniczyli radni, urzędnicy, burmistrz, urbaniści i przedstawiciele inwestora, pojawili się głównie mieszkańcy, którzy są właścicielami gruntów pod inwestycję. Również wtedy, jak wynika z relacji gminy, nikt nie wnosił uwag i nie wyraził negatywnej opinii o budowie na 93 hektarach farmy fotowoltaicznej.

W ramach Zintegrowanego Planu Inwestycyjnego wydano już opinię i przeprowadzono konsultacje społeczne. Teraz Urząd Gminy i Miasta w Żurominie podpisze (lub nie) umowę urbanistyczną. Jeśli dojdzie do jej podpisania wówczas Rada Miejska w Żurominie ostatecznie wyrazi zgodę (lub nie) na budowę farmy głosując za wprowadzeniem Zintegrowanego Planu Inwestycyjnego.

Jeśli Polenergia otrzyma zgodę rady, to w gminie Żuromin powstanie jedna z największych farm fotowoltaicznych w Polsce. Dotychczas funkcjonuje tu również jedna z największych farm wiatrowych, której właścicielem również jest firma Polenergia.

kuj

Bieżunianin poniósł konsekwencje

„Sprytny" plan okazał się niewypałem

Jak to bywa w małżeńskich sprzeczkach - czasem emocje biorą górę, ale w tym przypadku mieszkańca Bieżunia nieco poniosło.

W niedzielę (9 marca) po godz. 22 do Komendy Powiatowej Policji w Żurominie wpłynęło zgłoszenie, że ktoś właśnie ukradł z jednej ulic w Bieżuniu samochód osobowy marki opel zafira, koloru czarnego. W związku z tym, że sprawca mógł być niedaleko na nogi postawiona została jednostka policji.

Jak relacjonuje oficer prasowy KPP w Żurominie Tomasz Łopiński, kiedy na miejsce dotarli funkcjonariusze, aby spisać zeznania „poszkodowanego" właściciela, wyczuli od niego intensywną woń alkoholu. Także wersja wydarzeń, przedstawiona przez mieszkańca Bieżunia wydawała się mało prawdopodobna. W związku z pojawiającymi się podejrzeniami policjanci postanowili porozmawiać z rodziną mężczyzny, a wówczas cały misterny plan upadł. Okazało się bowiem, że samochodu nikt nie ukradł, a po kłótni zabrała go małżonka, aby, jak to ujęła policja - „przewietrzyć głowę". Funkcjonariusze skontaktowali się z kobietą, która potwierdziła tę wersję wydarzeń.

Mieszkaniec Bieżunia wymyślił kradzież auta najprawdopodobniej po to, by policjanci zatrzymali jego żonę... Funkcjonariusze wykazali się dużą wyrozumiałością. Za bezpodstawne wezwanie policji otrzymał 500 zł grzywny, a mógł 1,5 tys. zł.

kuj

eprasa.pl 460098cd72

POWIAT PRZASNYSKI

Awans w rankingu Perspektywy 2025

Przasnyskie Liceum Ogólnokształcące im. Komisji Edukacji Narodowej zajęło 394. miejsce w kraju (99. na Mazowszu), natomiast Technikum w Zespole Szkół Powiatowych im. mjr H. Sucharskiego – 331. miejsce w kraju (42. na Mazowszu). Przedstawiciele szkół odebrali dyplomy i wyróżnienia podczas Gali Mazowieckiego Rankingu Liceów i Techników Perspektywy 2025, która odbyła się 7 marca w Warszawie.

Wydarzenie to stanowi część prestiżowego Ogólnopolskiego Rankingu Liceów i Techników Perspektywy, który od 27 lat ocenia osiągnięcia szkół średnich w całej Polsce. Dla LO im. KEN w Przasnyszu było to zdecydowany awans, ponieważ w ubiegłym roku zajęło 477 miejsce. „To historyczny sukces naszej szkoły, który buduje jej pozytywny wizerunek. Znaleźliśmy się wśród 500 najlepszych liceów w Polsce. To ogromne wyróżnienie i powód do dumy” – stwierdziła szkoła. Technikum również nieznacznie awansowało. W ub. roku było na 336 pozycji.

W tegorocznej Gali uczestniczyli m.in. wiceminister edukacji Katarzyna Lubnauer oraz przedstawiciele mazowieckiego kuratorium.

W 27. edycji Rankingu Liceów i Techników Perspektywy 2025 autorzy przeanalizowali wyniki 1430 liceów ogólnokształcących i 1235 techników, które spełniły kryterium z czego wyłoniono 1000 najlepszych liceów i 500 najlepszych techników.

Wysokie pozycje rankingowe to nie tylko liczba zwycięstw, punkty maturalne i pomyślnie zdane egzaminy. To także sukces wynikający ze współpracy grona pedagogicznego, ambitnych uczniów oraz lokalnych władz oświatowych i samorządowych.

ESKA

Żołnierze ratują życie

Wielu żołnierzy 2. Ośrodka Radioelektronicznego w Przasnyszu zrzeszonych jest w klubie Honorowych Dawców Szpiku. Wśród nich jest także Jakub. To kolejny żołnierz, który znalazł genetycznego bliźniaka i oddał mu swój szpik, ratując tym samym życie drugiego człowieka.

– Postawa Jakuba to przykład prawdziwego bohaterstwa – poinformował płk. Bogusław Postek, dowódca przasnyskiej jednostki wojskowej. - W mundurze służymy naszej Ojczyźnie, ale takimi gestami udowadniamy, że nasza misja sięga daleko poza służbę. Niech historia Jakuba i innych naszych żołnierzy zrzeszonych w klubie Honorowych Dawców Szpiku będzie inspiracją dla innych do czynienia dobra.

Krasne

Nowy wóz dla OSP

Zgodnie z niedawną zapowiedzią wójta gminy Krasne Michała Szczepańskiego do OSP trafił nowy wóz. Przed kilkoma dniami na placu przed remizą odbyła się jego oficjalna prezentacja, w której uczestniczył, obok wielu zaproszonych gości, także marszałek Adam Struzik.

Nowy samochód to średni wóz ratowniczo-gaśniczy MAN TGM z układem napędowym 4×4 oraz pełnym wyposażeniem. Posiada zbiornik wody o pojemności 4000 litrów.

– Jest wyposażony m.in. w autopompę dwuzakresową o wydajności 2900 l/min – poinformowała szczegółowo Marta Milewska, rzecznik prasowa Urzędu Marszałkowskiego Województwa Mazowieckiego, – wysokociśnieniową linię szybkiego natarcia, wysuwany pneumatycznie obrotowy maszt oświetleniowy, narzędzia ratownicze, wyposażenie indywidualne i ubrania specjalistyczne, pompy, sprzęt ratownictwa medycznego, węże tłoczne, prądownice wodne, piły do cięcia stali i betonu, zestaw wyburzeniowy czy kamerę termowizyjną.

Zakup pojazdu został dofinansowany w ramach programu Fundusze Europejskie dla Mazowsza 2021–2027.

ES

FOT. OSP KRASNE

Chorzele, Jednorożec

Nowe place zabaw

Przy żłobkach w gminach Chorzele i Jednorożec powstaną nowe miejsca do zabaw dla dzieci w ramach programu „Aktywne place zabaw”. Program ten skierowany do gmin, w których działają żłobki i kluby dziecięce ma na celu przebudowę lub doposażenie już istniejących, dziecięcych placów zabaw, cieszył się dużym zainteresowaniem.

Dzięki temu stworzymy nowoczesną, ekologiczną i bezpieczną przestrzeń dla najmłodszych. Wojewoda mazowiecki zarekomendował Ministerstwu Rodziny, Pracy i Polityki Społecznej dofinansowanie 49 wniosków. Dzięki temu mazowieckie instytucje opieki nad dziećmi do lat 3 otrzymają ponad 19 mln zł ze środków rządowych. Wśród gmin, które otrzymały dofinansowanie są Chorzele i Jednorożec. Każdy z samorządów otrzyma na inwestycję po 300 tys. zł. Inwestycja zostanie zrealizowana bez angażowania środków z budżetu gminy.

Chorzele

Zmiany w wysokościach diet sołtysów

W ubiegłym roku sołtysi z gminy Chorzele złożyli petycję do burmistrza Chorzel o podwyższenie wysokości diet, które mają za zadanie rekompensować ponoszone przez nich koszty, wynikające z pełnionej funkcji.

Dotychczasowa dieta wynosiła 300 złotych, które były płatne za każdorazowy ich udział w naradach organizowanych przez burmistrza. Finalnie uchwalono na ostatniej sesji rady gminy, że dieta dla sołtysów za każdorazowy udział w naradach wyniesie 600 złotych. Również w Krasnem zmieni się wysokość diety, wypłacana sołtysom. Stosownie do uchwały Rady Gminy, jaką radni podjęli na ostatniej sesji, sołtysi z gminy Krasne otrzymają zwiększoną dietę o 200 złotych, płatną za każdorazowy ich udział w sesji rady gminy (dotychczas – 200 zł). Diety stanowią zwrot kosztów związanych z wykonywaniem zadań wynikających ze statutu sołectwa, a także uczestnictwem w spotkaniach organizowanych przez wójta gminy oraz realizacją zadań należących do sołtysa.

– Oprócz diety sołtysom przysługuje zwrot kosztów podróży służbowej związanych, z wyjazdem na zasadach przewidzianych dla pracowników zatrudnionych w państwowej lub samorządowej jednostce sfery budżetowej – stanowi uchwała.

ESKA

Pojemniki na tekstylia

Przasnysz zastosował rozwiązanie, które ułatwi realizację nowych przepisów dotyczących selektywnej zbiórki tekstyliów.

Dzięki współpracy władz miasta z Polskim Czerwonym Krzyżem, w różnych częściach miasta mają się pojawić 54 pojemniki, przeznaczone do tego właśnie celu. Pozwoli to mieszkańcom pozbyć się niepotrzebnych tekstyliów, bez konieczności udawania się do PSZOK. Dla wielu mieszkańców, zwłaszcza osób starszych, oznaczało to spore utrudnienie – wielu z nich nie ma własnego transportu, a wędrówka do takiego punktu jest często dużym problemem. Pojemniki znajdą się w miejscach publicznych i będą uzupełnieniem dotychczasowych punktów zbiórki na terenach spółdzielczych i wspólnot mieszkaniowych. Miasto już ustaliło i podało listę lokalizacji nowych pojemników.

Jak uniknąć oszustw

Przasnyscy policjanci odwiedzili kluby seniora na terenie powiatu, prowadząc warsztaty w ramach projektu „Seniorzy a cyberbezpieczeństwo”.

Omawiali najczęstsze metody oszustw internetowych, sposoby zabezpieczania danych osobowych oraz zagrożenia związane z bankowością elektroniczną. Szczegółowo wyjaśniali, jak działają sprawcy, na czym polegają oszustwa „na wnuczka”, „na policjanta”, „na amerykańskiego żołnierza” oraz oszustwa związane z wykorzystaniem zdalnego pulpitu. Informowali seniorów, jakie mogą być konsekwencje pochopnego podpisywania umów czy wpuszczania do domu nieznajomych. Mundurowi przekazali również praktyczne wskazówki dotyczące ochrony finansów i danych osobowych w sieci. Seniorzy dowiedzieli się, jak bezpiecznie korzystać z bankowości internetowej, tworzyć silne hasła, oraz unikać podejrzanych stron internetowych i wiadomości e-mail.

W warsztatach wzięło udział ponad 50 seniorów, którzy aktywnie uczestniczyli w dyskusjach i dzielili się swoimi doświadczeniami. Policjanci odpowiadali na liczne pytania, nie tylko związane z tematyką cyberbezpieczeństwa, ale również dotyczące innych problemów.

Program, dofinansowany został przez Narodowy Bank Polski i realizowany jest we współpracy z Komendą Wojewódzką Policji w Radomiu.

ESKA

FOT. KPP W PRZASNYSZU

Bujam w obłokach

To tytuł koncertu, który odbył się przed kilkoma dniami w Miejskiej Bibliotece Publicznej w Przasnyszu.

Przed bywalcami tej przasnyskiej placówki wystąpiła Joanna Mioduchowska, utalentowana artystka, śpiewająca autorka tekstów i muzyki, która zabrała słuchaczy w niepowtarzalny świat dźwięków i emocji. Koncert odbył się w kameralnej przestrzeni biblioteki, której subtelna atmosfera idealnie pasuje do charakteru tego typu występów. Przasnyski wieczór rozświetlił ciepły, intymny klimat, a publiczność mogła w pełni zanurzyć się w dźwiękach muzyki. Koncert był pełen nastrojowości i osobistej refleksji. Joanna Mioduchowska prezentowała własne kompozycje, ale także utwory oparte na tekstach m.in. Adama Asnyka czy Bolesława Leśmiana. Interpretacje wierszy znanych poetów nadawały im nowe brzmienie. Joanna Mioduchowska udowodniła, że jej muzyka ma moc poruszania serc i budzenia refleksji nad pięknem i ulotnością chwil.

– Artystka nie tylko wzruszała i skłaniała do zadumy – informuje biblioteka, – ale również wprowadzała elementy satyry i humoru, rozbawiając zgromadzoną publiczność. Ten kontrast między lirycznym nastrojem a lekką ironią sprawił, że recital był niezwykle różnorodny.

Wyjątkowa atmosfera i możliwość „pobujania w obłokach” razem z wykonawczynią, spowodowały, że z pewnością ten wieczór na długo pozostanie w pamięci wszystkich, którzy wzięli w nim udział.

ESKA

FOT. MBP PRZASNYSZ

eprasa.pl 460098cd72

POWIAT MAKOWSKI

Powiat stawia na zrównoważoną przyszłość energetyczną

12 marca powiat makowski nawiązał współpracę z firmą AM Energy Arkadiusz Mikołajczyk, podpisując umowę na realizację ważnego projektu w zakresie odnawialnych źródeł energii (OZE).

Projekt, nazwany „Rozwój nowej społeczności energetycznej w Powiecie Makowskim", ma na celu stworzenie lokalnych społeczności energetycznych, takich jak klastry energii, spółdzielnie energetyczne oraz obywatelskie społeczności energetyczne OZE.

Umowę podpisano 12 marca

W ramach umowy, firma AM Energy zajmie się opracowaniem koncepcji rozwoju wybranej społeczności energetycznej, stworzeniem listy interesariuszy oraz wytypowaniem odpowiednich grup docelowych, oraz przygotowaniem dokumentacji rejestrowej dla wybranych typów społeczności energetycznych.

Projekt jest realizowany w ramach Krajowego Planu Odbudowy i Zwiększenia Odporności, w szczególności w działaniu B2.2.2, dotyczącym instalacji OZE realizowanych przez społeczności energetyczne. Działanie to realizowane jest we współpracy z Urzędem Miasta Maków Mazowiecki. Celem przedsięwzięcia jest wzrost bezpieczeństwa energetycznego regionu, jak również poprawa jakości środowiska naturalnego, zwiększenie świadomości ekologicznej mieszkańców i stymulowanie rozwoju lokalnej gospodarki.

Klastry energetyczne to lokalne inicjatywy, które umożliwiają wspólne wytwarzanie i konsumowanie energii z odnawialnych źródeł w obrębie jednej lub kilku sąsiadujących gmin. Dzięki takim inicjatywom zarówno przedsiębiorcy, jak i mieszkańcy zyskają dostęp do „zielonej" energii, co przyczyni się do poprawy stanu środowiska oraz wzmocnienia konkurencyjności lokalnych firm.

PB

Wkrótce nowa strażnica PSP

Jest już oficjalne potwierdzenie, że szykuje się budowa nowej komendy dla Państwowej Straży Pożarnej w Makowie Mazowieckim.

Starosta makowski, Mirosław Augustyniak, wicestarosta Agnieszka Dąbrowska-Kot, a także st. kpt. Bartosz Kołodziejski wraz z reprezentacją strażaków zdobywali wiedzę podczas wizyty w komendzie powiatowej PSP w Węgrowie.

Delegacja z Makowa omówiła z gospodarzami zalety rozwiązań zastosowanych w budynku węgrowskiej komendy, jej funkcjonalność i rodzaje praktyk budowlanych, które można będzie wykorzystać podczas budowy placówki w Makowie. Powiat makowski na swoim oficjalnym koncie w mediach społecznościowych podziękował za gościnę i cenne rady mł. bryg. Mateuszowi Bieniakowi z Węgrowa.

PB

Starosta Mirosław Augustyniak i wicestarosta Agnieszka Dąbrowska-Kot spotkali się ze strażakami z Makowa

W nowej komendzie zastosowane zostaną standardy ze strażnicy w Węgrowie

Bezpieczna Makowianka

Ruszył właśnie pilotażowy program pod nazwą „Bezpieczna Makowianka", podaje Urząd Starostwa w Powiecie Makowskim, za pośrednictwem mediów społecznościowych.

Inicjatywa wyszła od wicestarosty Agnieszki Dąbrowskiej-Kot w porozumieniu z miejscową komendą policji. Program jest skierowany do kobiet, które pragną nauczyć się podstaw samoobrony pod kierunkiem profesjonalnych trenerów. Zgłaszać należy się szybko, ponieważ liczba miejsc jest ograniczona.

Terminy spotkań to 3, 10 i 24 kwietnia. Zajęcia odbywają się między godziną 17 a 19 w powiatowej hali sportowej liceum im. Marii Curie-Skłodowskiej w Makowie Mazowieckim.

Zgłoszenia będą przyjmowane od poniedziałku do piątku między 8 a 16 pod numerem (29)717 36 88. **PB**

KRONIKA POLICYJNA

Okryto plantację konopi

W piwnicy znajdywała się dobrze zabezpieczona plantacja marihuany

Policjanci z makowskiego wydziału kryminalnego wpadli na trop plantacji konopi, uprawianej w piwnicy domu jednorodzinnego.

Zarzut posiadania narkotyków i uprawy konopi postawiono 25-latkowi z powiatu przasnyskiego. W domu zatrzymanego znaleziono susz marihuany w słoiku, amfetaminę w torebce foliowej i sprzęt do porcjowania narkotyków wraz z wagą.

- Zatrzymany usłyszał zarzuty posiadania środków psychotropowych oraz zarzut uprawy konopi. Grozi mu do 3 lat pozbawienia wolności – mówi podkom. Monika Winnik z makowskiej KPP.

Policyjna akcja na rzecz trzeźwości kierowców

W dniach 13 i 14 marca policja z Mazowsza prowadziła działania w ramach akcji „Trzeźwość lokalnie".

Patrole drogowe, wsparte przez policjantów z wydziału prewencji i przez dzielnicowych, prowadzili intensywne kontrole, by zidentyfikować i wykluczyć z ruchu kierowców pod wpływem alkoholu. Przypominali też zatrzymanym kierowcom, że zachowanie trzeźwości za kierownicą jest kluczowe dla bezpieczeństwa jazdy i zlekceważenie zakazu może stanowić poważne zagrożenie dla życia i zdrowia samego kierowcy, jego pasażerów i innych uczestników ruchu.

Policja przypomina - za prowadzenie pojazdu pod wpływem alkoholu grozi do 3 lat pozbawienia wolności, jak również wysoka grzywna i sądowy zakaz kierowania samochodem.

PB

Szczególny nacisk położono na sprawdzanie trzeźwości kierowców

eprasa.pl 460098cd72

Czekam, co przyniesie mi los

Rozmowa z **Krystianem Leśnikiem**, 12-letnim wokalistą operowym z miejscowości Świercze, półfinalistą programu „Mam talent"

*** Co czuje 12-latek, kiedy jury i publiczność „Mam talent" wstaje z miejsc i bije mu brawo, a prowadzący decyduje się użyć „Złotego przycisku"?**

- Czułem po prostu niesamowitą radość. Trudno to sobie wyobrazić, trudno to wyrazić słowami, ale byłem bardzo, bardzo szczęśliwy. A jednocześnie niesamowicie zaskoczony, zupełnie nie spodziewałem się tego, co się wydarzyło. To coś wspaniałego, zwłaszcza dla tak młodej osoby, jak ja. Tego nie da się tak łatwo opisać. Na pewno nigdy tego nie zapomnę.

*** Skąd w tak młodej osobie tak wspaniały głos? To naturalny talent, czy wypracowana umiejętność?**

- Mój głos jest raczej naturalny. Kiedyś nawet nie pomyślał bym, że będę dysponował takim mocnym głosem. Przez trzy lata dużo oglądałem i słuchałem muzyki, przez ten czas wypracowałem słuch, ale nie trenowałem swojego głosu w jakiś szczególny sposób. To najwyraźniej po prostu dar od losu.

*** Śpiewasz od zaledwie dwóch lat. Jak odkryłeś w sobie tę potrzebę? W tle tych początków jest smutna historia związana ze stratą ojca…**

- To dla mnie trudny temat i wolałbym o tym nie rozmawiać. Kiedy słuchałem muzyki, a słuchałem jej w naprawdę często, zaczęły się kształtować moje muzyczne gusta i upodobania. Podobało mi się wiele różnych utworów muzycznych, a z czasem słuchając ich, zacząłem sobie do nich także śpiewać. Tak po prostu, dla zabawy. I tak to się zaczęło...

*** Jakim głosem dysponujesz w fachowej nomenklaturze?**

- Jest to baryton, czyli głos mieszczący się w środkowym zakresie skali głosów męskich, oraz wyższy od barytonu tenor.

*** Dlaczego akurat opera? Co w niej jest zainspirowało?**

- Zainspirował mnie zespół Il Volo, włoskie trio pop-operowe w składzie Piero Barone, Ignazio Boschetto i Gianluca Ginoble, zwycięzcy konkursu w San Remo i uczestnicy Eurowizji z piosenką „Grande amore". Od nich tak naprawdę wszystko się zaczęło. Opera ma w sobie coś magicznego, coś, co tak naprawdę trudno nazwać. Te wspaniałe, mocne głosy, te emocje, jakie wzbudzają, wszystko to sprawia, że opera jest niezwykła. Poza tym chyba nie mogło być inaczej, biorąc pod uwagę mój głos.

*** Kto jeszcze jest twoją inspiracją? Na kim się wzorujesz?**

- Oprócz Il Volo chciałbym wymienić słynnego Placido Domingo, słynnego hiszpańsko-meksykańskiego śpiewaka operowego i dyrygenta, jednego z najwybitniejszych współczesnych tenorów.

FOT. ZBIORY PRYWATNE

Wystąpił on zresztą gościnnie na jednej z płyt Il Volo, zagranej w hołdzie „Trzem Tenorom" czyli Placido, Carrerasowi i Pavarottiemu.

*** Jak szlifujesz i rozwijasz swoje umiejętności? Czy robisz to pod okiem specjalistów?**

- Obecnie tak, ale nie zawsze tak było. Początkowo, przez długi czas, uczyłem się sam. Tak naprawdę dopiero od niedawna mam nauczyciela. Od bardzo niedawna - do tej pory miałem dopiero sześć lekcji.

*** Występujesz także na lokalnych scenach. Gdzie można cię zobaczyć i usłyszeć?**

- Tak, występuję przy okazji różnych lokalnych uroczystości, wydarzeń, ale także konkursów wokalnych. Jestem m.in. tegorocznym laureatem Nagrody Specjalnej w Powiatowym Konkursie Kolęd i Pastorałek w pułtuskiej Bazylice, gdzie zaśpiewałem swoją interpretację utworu „Feliz Navidad". Zapraszam do obejrzenia moich nagrań w mediach społecznościowych, można je zobaczyć na Facebooku i na YouTube.

*** Twój głos jest niezwykły. Kariera stoi przed tobą otworem i bardzo możliwe, że rozmawiamy z przyszłą wielką gwiazdą. Jak daleko się widzisz? Niektórzy widzą w tobie nowego Kiepurę, Bocellego...**

- Powiem szczerze, że zupełnie o tym nie myślę. Nie zastanawiam się nad tym i nie zaprzątam sobie głowy scenariuszami przyszłości. Nie leży to w mojej naturze, nie jestem taki. Niektórzy mówią, że jestem skromny, a ja po prostu czekam na to, co przyniesie mi los.

* Mama, jak i cała rodzina, z pewnością są dumni…

- Oj tak i to nawet bardzo. Cieszą się razem ze mną, cały czas mnie wspierają i pomagają mi, stwarzają mi odpowiednie warunki. Jestem pewien, że zawsze mogę na nich liczyć.

*** A szkoła, znajomi?**

- Podobnie, wszyscy mnie bardzo wspierali i wspierają. Cała dyrekcja i nauczyciele szkoły podstawowej w Świerczach, a także wszyscy moi znajomi.

*** Jakie są twoje największe marzenia? I te muzyczne, i te osobiste.**

- Jeśli chodzi o te muzyczne, to mam jedno takie wielkie marzenie. Bardzo chciałbym kiedyś występować w... Koloseum. Mam nadzieję, ze kiedyś to marzenie się spełni. A co do osobistych? Hmm… chciałbym w przyszłości założyć rodzinę. Myślę że to naturalne i każdy o tym marzy.

*** A te najbliższe plany? Z pewnością po twoim występie wiele się zmieniło w twoim życiu…**

- Jedyną rzeczą, która się zmieniła, jest to, że jestem teraz osobą rozpoznawalną. Wiele osób zaczęło interesować się moim talentem i moją osobą. Ale to tak naprawdę nic nie zmienia, jestem i chcę być po prostu sobą i mam plany takie, jak moi rówieśnicy. Chcę po prostu śpiewać, dla siebie i dla innych, żeby słuchając mnie każdy czuł się dobrze. To mi w zupełności wystarczy.

Rozmawiał RADOSŁAW KOWALSKI

DANIEL KORTLAN

IMPRESJE PRZEKORNE

Patrioci czy idioci?

Zawsze bolało mnie gdy ktoś próbował dzielić Polaków na prawdziwych i nieprawdziwych. Przy założeniu, że tylko ci „prawdziwi" są patriotami i zachowują się jak należy. Bo na przykład głosują na właściwą partię... W naszej historii o tym czy ktoś zachował się patriotycznie decydowały wydarzenia, takie jak wojny czy powstania narodowe. Po stronie polskiej walczyły nieraz osoby o niepolskich nazwiskach i niepolskim rodowodzie: ukraińskim, żydowskim, rosyjskim, czy nawet niemieckim. Z czasów okupacji znane są przykłady osób pochodzenia niemieckiego, które odmówiły podpisania volkslisty, często z przykrymi dla siebie konsekwencjami. Za to cały polski niewątpliwie i głośno - patriotyczny rząd przedwojenny, wraz z prezydentem Ignacym Mościckim oraz Wodzem Naczelnym, marszałkiem Edwardem Rydzem - Śmigłym uciekł do Rumunii jeszcze przed podpisaniem aktu kapitulacji. Buńczuczne słowa i bombastyczne programy nic nie pomogły. Patriotyzm może być patetyczny i defetystyczny zarazem. Co znalazło odzwierciedlenie w licznej literaturze na temat polskiego Września.

Można przenicować całą historię, począwszy od Piastów, pod kątem tego jak zachowali się patrioci, czy różne „stronnictwa patriotyczne" gdy wybiła godzina próby. Czy byli zwolennikami konstytucji 3 Maja, czy raczej opowiedzieli się po stronie Rosji i za „złotą wolnością" szlachecką?

Nie piszę po to żeby się znęcać, nie będzie zatem o Targowicy, nie będę także przywoływał dawnych sporów. Przypomnę jednak, że różne formy wojen polsko-polskich istniały już wcześniej. I dochodziło czasem do konfliktów zbrojnych, jak choćby w bitwie pod Mątwami, 13 lipca 1666 r., w czasie tzw. rokoszu Lubomirskiego. Ta bitwa zakończyła się klęską wojsk królewskich pomimo sporej przewagi liczebnej (ok. 22 000 żołnierzy) , nad wojskami rokoszan (ok. 13 000 żołnierzy). Te fakty są mało znane, nie napełniają nas dumą i nawet najwięksi patrioci starają się o nich zapomnieć. Instytut Poparcia Nawrockiego (IPN) z pewnością nie wyda o tym książki. Podobnie jak o szmalcownikach. Kandydat na prezydenta Karol Nawrocki woli pisać książki o gangsterach, jak się niedawno okazało. Nie dziwmy się zatem że dzisiejsi „patrioci" wcale nie postępują mądrzej...

Zanim przejdziemy do obecnych swarów zaznaczmy tylko, że nostalgia do czasów I Rzeczypospolitej jest u niektórych tak silna, że i w naszych czasach mamy patriotów co chcieliby restytuować monarchię. Mamy nawet osobę gotową wstąpić na tron w każdej chwili, bo uważającą się za prawowitego króla. Jest to Wojciech Edward Leszczyński, były przedsiębiorca, podobno daleki kuzyn prawdziwego monarchy Stanisława Leszczyńskiego. Ten twierdzi, że już kilka lat temu wskrzesił monarchię, przestrzega dworskiej etykiety, są sejmy i sejmiki, w tym roku ma się nawet odbyć koronacja (sic). Jest to nieprzypadkowe, bo związane z tysiącleciem koronacji Chrobrego. O tym wydarzeniu sprzed tysiąca lat wspominał premier Donald Tusk podczas otwarcia polskiej prezydencji w Teatrze Wielkim na początku roku. No to sobie zafundujemy nową koronację w tym roku...

Z tym jednak że nowy król musi się liczyć z nowym rokoszem. Już 12 kwietnia odbędzie się w Katowicach Krajowy Zjazd Polskiej Szlachty. Niektórzy uczestnicy wystąpią w strojach historycznych. Odbędzie się uroczyste pasowanie nowych członków Unii Polskich Ugrupowań Monarchistycznych (UPUM). Całość poprowadzi nowy regent i wielki książę UPUM Maciej Kaliski. UPUM to partia istniejąca od 1997 r,. której głównym celem jest „odbudowanie w Polsce sposobami demokratycznymi monarchii konstytucyjnej". UPUM nadaje tytuły szlachcica, barona, hrabiego, margrabiego, nawet księcia. Na czele UPUM stoi regent, którym był przez 20 lat emerytowany komandor Wojska Polskiego Aleksander Podolski. Po jego ustąpieniu funkcję tę objął Maciej Kaliski, były wiceminister gospodarki w pierwszym i drugim rządzie Donalda Tuska, człowiek z tzw. mainstreamu. Regent może sprawować rządy w państwie, do czasu wyboru właściwego władcy. A to może potrwać.

Ale i ta partia ma konkurencję. Jest nią Polski Ruch Monarchistyczny, którego założyciel Leszek Wierzchowski, nazywa się także regentem Polski. Możliwe jest więc, że mamy w Polsce trzech quasi-monarchów i nie bardzo wiem jak z tego wybrniemy. Cóż, kiedyś było dwóch, a nawet trzech papieży i jakoś Kościół sobie poradził. Monarchiści są pośród nas, coraz silniejsi, patriotyczni, uważający monarchię za najlepszy ustrój a monarchę (króla) za idealnego władcę dla Polski. Tylko...czy wszyscy nasi królowie byli tacy wspaniali? Mam duże zastrzeżenia co do większości. Niektórzy (np Michał Korybut Wiśniowiecki), byli raczej „inteligentni inaczej" (o królach nie wypada pisać że byli idiotami).

Ale mam też zastrzeżenia do naszego, wybranego przez naród, prezydenta Andrzeja Dudy, strażnika konstytucji i Naczelnego Patrioty. Z odrobiną sarkazmu. Bo Duda ciągle się uczy, ale niewiele się nauczył. Nie jest fanem polskiej konstytucji, choć na nią przysięgał. Jak twierdzi Adam Strzembosz, złamał ją już przynajmniej kilkanaście razy. I ja też o tym pisałem sporo na łamach „TC". Teraz dodam, że w ostatnich tygodniach pan prezydent również nie zachował się godnie. Mamy chaos w wymiarze sprawiedliwości, on przecież walnie się do tego przyczynił, poprzez nominacje dublerów i innych neosędziów. Mógłby trochę pomóc, zrehabilitować się… Tak ważne instytucje jak Trybunał Konstytucyjny czy Sąd Najwyższy nie działają w trybie konstytucyjnym i nie spełniają swojej roli. Sejm uchwalił ustawę reformującą TK ale pan prezydent jej nie podpisał, tylko skierował do… TK. Zatem Trybunał ma orzekać we własnej sprawie! A jednocześnie Duda podpisał budżet, w którym nie ma pieniędzy na wynagrodzenia dla sędziów TK. Pani sędzia Pawłowicz już krzyczy, że jest to działalność antypolska. Pan prezydent każe tym sędziom pracować gratis! Słyszałem w Sejmie, że Roman Giertych zobowiązał się dożywiać panią Krystynę Pawłowicz. Ale jeśli to potrwa dłużej? Czy będzie chciał jej przynosić kanapki?

Z Sądem Najwyższym jest potencjalnie jeszcze poważniejsza sprawa. Działa tam (rzekomo) Izba Kontroli Nadzwyczajnej i Spraw Publicznych, powołana przez PiS i złożona z tzw. neosędziów. Izba ta ma (m.in.) rozpatrywać skargi wyborcze, a także zatwierdzać wyniki wyborów. Jednak Izba w obecnym kształcie nie jest sądem, bo nie została uznana za taki przez unijne trybunały. Trwa teraz kampania prezydencka. Ktoś ją z pewnością wygra ale niekoniecznie z dużą przewagą (pięć lat temu było to tylko 2%). Mogą być protesty i dantejskie spory. Aby tego uniknąć Sejm uchwalił tzw. Ustawę Incydentalną, zgodnie z którą w sprawach wyborczych orzekać miałoby piętnastu najstarszych stażem sędziów SN. Wydawałoby się, rozwiązanie optymalne, rzeczowe, neutralne politycznie i zapobiegające wojnie domowej. Prezydent z pewnością to zrozumie, podpisze. Nie podpisał… I znowu, nie będę wchodził w zakamarki jego systemu aksjologicznego,(jakie wartości mu przyświecają), ale chyba jednak nie patriotyzm, który ma ciągle na ustach. Interes własny, a nie publiczny, jest na pierwszym planie. Jeśli dodać do tego jego zachowanie na arenie międzynarodowej, jak często będąc za granicą krytykuje polski rząd, jego serwilizm wobec prezydenta Trumpa… to nie mogę z czystym sumieniem pasować go na patriotę. W dodatku, pomysły jak ten z rozmieszczeniem amerykańskiej broni jądrowej w Polsce, ogłasza w zagranicznej prasie, bez konsultacji z ministrem obrony! Przecież to jest dla mnie nie do wiary i jest… idiotyczne.

W podobnym duchu zachowali się europarlamentarzyści PiS oraz Konfederacji wetując rezolucję w Parlamencie Europejskim, która radykalnie wzmocni z czasem nasze bezpieczeństwo, jeśli Unia przeznaczy dziesiątki miliardów Euro na tzw Tarczę-Wschód. Oni twierdzą niemądrze, że to narusza naszą suwerenność a poza tym że byłoby z pominięciem NATO. W tym nie ma grama logiki. Przecież Amerykanie, szczególnie prezydent Trump namawiają wprost nas Europejczyków żebyśmy więcej łożyli na zbrojenia. Nikt tutaj nie odżegnywał się od NATO. Nikt też nie przekreśla suwerenności państw, dobrowolnie integrujących się w UE. PiS postawił na patriotyzm… amerykański, ale w swej gorliwości poszedł za daleko. I to na kolanach.

Samozwańczych patriotów, podobnie jak sprzedawców marzeń należy omijać z daleka. Polityczni patrioci to nie idioci, ale czasem trudno ich rozróżnić...

Dlatego cytuję gorzką myśl Jana Kasprowicza, z jego znanego wiersza. On też, już sto lat temu, miał swoje rozczarowania. Polecam cały wiersz. Jest nadal aktualny.

Rzadko na moich wargach
Niech dziś ta warga ma wyzna
Jawi się krwią przepojony
Najdroższy wyraz: Ojczyzna

eprasa.pl 460098cd72

OGŁOSZENIA DROBNE

BUDOWLANE

Sprzedam stemple. 506 557 577
PC-00181/25

Okna, drzwi używane/nowe. Ojrzeń, Ciechanowska 12A. 502 543 397
FC-0051/25

MOTORYZACYJNE

Sprzedam Daczia Duster 2019 rok. 693 835 031
PC-00160/25

Corsa 2004, ładna. 694 133 292
PC-00189/25

Bus Ducato 2011, ładny. 694 133 292
PC-00190/25

SKUP AUT ZA GOTÓWKĘ. 793 225 912
M03048-72339

Sprzedam samochód Suzuki Ignis 1.3 benzyna 2001 rok. 798 597 424
M03091-90500

NIERUCHOMOŚCI

Wynajmę pokój. 881 406 640
PC-00157/25

Wynajmę mieszkanie. 505 852 088
PC-00169/25

Noclegi, pomieszczenia biurowe - Ciechanów. Tel 602 385 465
FC-0130/25

Wynajmę mieszkanie. 506 253 698
PC-00180/25

Wynajmę pokój dla jednej osoby. 536 971 056
PC-00185/25

PRACA

Zatrudnię mężczyzn do lekkiej pracy fizycznej przy produkcji. 609 852 730
PC-00156/25

Praca w gospodarstwie. 512 704 741
PC-00167/25

Zatrudnię dozorcę. Praca na terenie Warszawy. Zapewniam zakwaterowanie. Podaję numer tel. 601 241 397
FC-0144/25

Zatrudnię w gospodarstwie przy bydle mlecznym z umiejętnością dojenia krów i jazdy ciągnikiem. 606 260 744
M03109-12878

ROLNICZE

Sprzedam jęczmień jary czyszczony po 100 zł. 503 344 100
PC-00193/25

Sprzedam prosięta, tuczniki, loszki prośne. 661 544 341
PC-00192/25

Nawozy NPK MG.S skad: N-6%, P-16%, K-28%,S-9%, MG-7%. Cena 2200 tona. 500 669 621
FC-0064/25

Tygodnik ciechanowski

UWAGA!
Od dziś wszystkie ogłoszenia nadawane do wersji papierowej TC ukazują się również na portalu ciechpress.pl, w zakładce – ogłoszenia drobne.

Wezmę w dzierżawę grunty orne. 511 447 222
PC-00226/24

Oddam w dzierżawę 11.5 ha w Sarnowej Górze. 664 840 457
PC-00112/25

Sprzedam siano, sianokiszonkę. 692 350 269
PC-00155/25

Sprzedam źrebówkę zimnokrwistą 18-miesięcy. 667 412 455
PC-00161/25

Sprzedam owies, łubin. 503 025 321
PC-00165/25

Wywóz obornika i wapna Fliegl 20t z załadunkiem. Beczka 20 tys. l. 513 705 855
FC-0129/25

Sprzedam młynki do czyszczenia zboża. 661 940 060
PC-00170/25

Sprzedam siano w belach 120 i 15 sztuk słomy w belach. 517 289 508
PC-00174/25

Sprzedam słomę. 516 567 644
PC-00176/25

Sprzedam siewnik Famarol 3 m. 606 737 928
PC-00178/25

Sprzedam owies ekologiczny. 603 047 142
PC-00183/25

Sprzedam kury nioski i pisklęta na kury nioski, gęsi, brojlery, perliczki. 510 147 497
PC-00182/25

Sprzedam ziemniaki jadalne białe i żółte. 603 047 142
FC-0145/25

Sprzedam owies, jęczmień ozimy, pszenżyto, żyto. 501 057 316, 518 440 310
PC-00186/25

Sprzedam cignik Ursus C-4011. 23 672 95 20
PC-00187/25

Sprzedam wał pierścieniowy 5.5 m, owijarkę do bel. 664 757 045
PC-00188/25

Sprzedam owijarkę do bel Tosia, śrutownik z silnikiem 7,5 kw, silnik elektryczny 5 kw, dojarkę konwiową - dobry stan. 570 811 655
PC-00191/25

Kupię ciągniki rolnicze 507 771 711
M02949-93905

Okna gospodarcze/inwentarskie. 507 108 996
FC-0006/24

Kupię słomę w belach wszelkiej ilości. 693 451 973
FE-6

Stadnina Koni „KRASNE" Sp. z o. o.
06-408 Krasne
ul. Mickiewicza 36

Krajowy Ośrodek Wsparcia Rolnictwa

Ogłasza pisemny przetarg nieograniczony (ofertowy) na sprzedaż

Lp.	Nazwa maszyny	Rok prod.	Cena wywoławcza (brutto)
1.	Przyczepa wywrotka 8 t	1986	10.000,00
2.	Przyczepa wywrotka 8 t	1986	10.000,00
3.	Wóz ascenizacyjny HTS-100,27	1986	27.000,00
4.	Kultywator ścierniskowy GX550NSU	2000	32.000,00
5.	Kosiarka Krone AM243S	2008	9.000,00
6.	Siewnik do kukurydzy Maschio Gasp.	2010	33.000,00
7.	Siewnik zbożowy ACCORD	1988	8.000,00
8.	Agregat uprawowy-kultywator		2.200,00
9.	Rozsiewacz nawozów Amazone	2008	2.750,00
10.	Kosiarka rotacyjna Z-10	2016	5.000,00
11.	Brona zębowa 5 polowa średnia		1.400,00
12.	Brona zębowa 6 polowa		1.000,00
13.	Brona zębowa 10 polowa		1.500,00

Pisemne oferty należy składać do dnia 27.03.2025 r. do godziny 15:00 w zamkniętych kopertach z napisem „Przetarg ofertowy" w siedzibie Stadniny Koni „Krasne" Sp. z o.o. w Krasnem.
Warunkiem przystąpienia do przetargu jest wpłacenie wadium w wysokości 10% ceny wywoławczej na wybrane pozycje przetargowe na konto: **BS Przasnysz 70 8924 0007 0030 0752 2003 0001**
Regulamin i formularz ofertowy dostępny na stronie internetowej www.stadninakrasne.com.pl
Maszyny rolnicze można oglądać od 18.03.2025 r. do 27.03.2025 r. w godz. od 12:00 - 15:00
Informacje o przetargu można uzyskać w siedzibie Spółki, tel: 604 439 924
FCP-67

PREZYDENT MIASTA CIECHANÓW

INFORMUJE

o podaniu do publicznej wiadomości wykazów nieruchomości położonych w Ciechanowie, przeznaczonych do oddania w dzierżawę. Wykaz ogłoszony jest na okres 21 dni na tablicy informacyjnej Urzędu Miasta Ciechanów przy ul. Wodnej 1 oraz umieszczone na stronie BIP Gminy Miejskiej Ciechanów.

Ciechanów, 2025.03.14
FCP-71

BURMISTRZ MIASTA I GMINY LUBOWIDZ

NFORMUJE,

że na stronie BIP oraz na tablicy ogłoszeń Urzędu Miasta i Gminy w Lubowidzu **od dnia 19.03.2025 r. do dnia 08.04.2025 r.**, zostanie wywieszony wykaz nieruchomości, stanowiących własność Miasta i Gminy Lubowidz, przeznaczonych do wydzierżawienia w drodze bezprzetargowej, **miejscowości Lubowidz, dz. nr ewid. 1012/3**.

BURMISTRZ MIASTA I GMINY LUBOWIDZ
mgr Jarosław Czapliński
FCP-69

Kupię ziemię rolną słabej klasy w powiecie Ciechanowskim 1ha max 2ha. Może być w dwóch kawałkach. 602 266 425
M03043-74451

Sprzedam ciągnik MTZ82, agregat podorywkowy KOS, agregat uprawowo-siewny Agromasz, pług 3-skibowy Resorak, rozsiewacz nawozów Jar-met. 733 152 913
NS-15

Sprzedam siano w belach. 790 426 400
NS0-13

Konstal PRODUCENT
GARAŻE Blaszane
BRAMY Garażowe
KOJCE dla Psów
Najniższe CENY
Automatyka do bram
Dogodne RATY
Transport i montaż
GRATIS cały KRAJ
23-683-10-85 22-100-45-96
24-368-32-17 56-649-44-30
29-642-34-61 89-650-30-43
505-526-036 509-574-644
www.konstal-garaze.pl

olej napędowy, olej opałowy z dostawą
Tel: 501 680 623

Sprzedam siano w belach. 694 748 943
SM-30

Sprzedam beczkowóz 5000l, siewnik do kukurydzy gaspardo 4. 508 486 072
M03100-40230

Sprzedam siano i słomę z dowozem. 600 356 533
M03105-44811

Ubojnia zwierząt
Elżbieta Słonczewska
Pianowo Bargły 3 k. Nasielska
skupuje krowy oraz młode bydło
Odbiór z gospodarstwa
tel. 606 402 852, 23 691 20 18 lub 604 206 737
FN-20

Skup bydła rzeźnego
SKUP BYDŁA RZEŹNEGO
tel. 500 224 312
KAR - POL
Odbiór z gospodarstwa.
Płatność w 3 dni!
500 224 312
FC-479

eprasa.pl 460098cd72

OGŁOSZENIE O NABORZE NA STANOWISKO PREZESA ZARZĄDU

Rada Nadzorcza Spółdzielni Mieszkaniowej Lokatorsko – Własnościowej w Raciążu. Raciąż, ul. Jana Pawła II1 B ogłasza nabór na stanowisko Prezesa Zarządu.

I. Kandydaci na stanowisko Prezesa Zarządu powinni spełniać następujące wymagania:

1. Udokumentowany co najmniej 5-letni staż pracy.
2. Posiadanie pełnej zdolności do czynności prawnych.
3. Korzystanie z pełni praw publicznych.
4. Aktualne zaświadczenie o niekaralności.
5. Brak pokrewieństwa, powinowactwa lub pozostawania w związku małżeńskim w stosunku do któregokolwiek z członków Rady Nadzorczej.
6. Znajomość zagadnień z kierowaniem zespołem pracowników oraz wiedza z zakresu prawa pracy.
7. Znajomość prawa spółdzielczego i zasad funkcjonowania spółdzielni mieszkaniowych.
8. Nieprowadzenie przez kandydata ani jego krewnych działalności konkurencyjnej wobec Spółdzielni Mieszkaniowej Lokatorsko Własnościowej w Raciążu, w szczególności nieuczestniczenie jako wspólnik lub członek władz w podmiotach gospodarczych prowadzących działalność konkurencyjną wobec SMLW w Raciążu lub wykonujących usługi na jej rzecz.
9. Znajomość zagadnień związanych z gospodarką i zarządzaniem nieruchomościami (mile widziane posiadanie licencji zarządcy nieruchomościami).
10. Brak przeciwwskazań zdrowotnych do pracy na stanowisku kierowniczym.

II. Dokumentacja kandydata winna zawierać

1. Życiorys (CV) i list motywacyjny) kandydata.
2. Dokumenty potwierdzające posiadane kwalifikacje.
3. Kserokopie dokumentów potwierdzające przebieg dotychczasowej pracy zawodowej.
4. Oświadczenia:

a) o korzystaniu w pełni z praw publicznych oraz posiadaniu pełnej zdolności do czynności prawnych.

b) o niekaralności (aktualne zaświadczenie będzie wymagane w przypadku wyboru kandydata na stanowisko Prezesa Zarządu).

c) o nieprowadzeniu działalności konkurencyjnej wobec SMLW w Raciążu, nieuczestniczenie jako wspólnik lub członek władz w podmiotach gospodarczych prowadzących działalność konkurencyjną wobec SMLW w Raciążu lub wykonujących usługi na jej rzecz.

d) o niepozostawaniu w związku małżeńskim ani w stosunku pokrewieństwa lub powinowactwa w linii prostej i drugim stopniu w linii bocznej w stosunku do członków Rady Nadzorczej SMLW w Raciążu.

e) o wyrażeniu zgody na przetwarzanie danych osobowych przez Radę Nadzorczą do celów postępowania kwalifikacyjnego.

III. Sposób i termin złożenia dokumentów w postępowaniu:

1. Dokumenty należy przesłać pocztą lub złożyć w biurze podawczym SMLW w Raciążu ul. Jana Pawła II 1B, 09-140 Raciąż w zamkniętej kopercie z dopiskiem **"Postępowanie kwalifikacyjne na stanowisko Prezesa Zarządu"** do dnia 25 kwietnia 2025 roku.
2. W przypadku składania dokumentów za pośrednictwem poczty decyduje data wpływu do Spółdzielni.
3. Dokumenty złożone po terminie lub niespełniające wymogów formalnych nie będą podlegały rozpatrzeniu.

IV. Oferowane warunki zatrudnienia:

1. Umowa o pracę na czas nieokreślony.
2. Wynagrodzenie zgodne z Regulaminem wynagradzania oraz adekwatne do posiadanych kwalifikacji.

V. Dodatkowe informacje:

1. Rada Nadzorcza zastrzega sobie możliwość unieważnienia postępowania na każdym jego etapie bez podania przyczyny.
2. Rada Nadzorcza przeprowadzi rozmowy z kandydatami indywidualnie w uzgodnionym terminie.

Sekretarz Rady Nadzorczej
Piotrowska Małgorzata

Przewodniczący Rady Nadzorczej
Marek Tobiasz Jabłoński

FCP-70

Siemiątkowo 18 marca 2025 r.

OBWIESZCZENIE

Na podstawie art. 17 pkt 11 ustawy z dnia 27 marca 2003 r. o planowaniu i zagospodarowaniu przestrzennym (Dz. U. z 2024 r., poz. 1130 z późn zm.), art. 39 i 54 ust. 2 ustawy z dnia 3 października 2008 r. o udostępnianiu informacji o środowisku i jego ochronie, udziale społeczeństwa w ochronie środowiska oraz o ocenach oddziaływania na środowisko (Dz. U. z 2024 r., poz. 1112 z późn zm.) oraz Uchwały Nr II.11.2024 Rady Gminy Siemiątkowo z dnia 22 maja 2024 r., zawiadamiam o rozpoczęciu konsultacji społecznych dotyczących projektu miejscowego planu zagospodarowania przestrzennego **obrębu geodezyjnego Siciarz, gmina Siemiątkowo** które będą prowadzone w terminie **od dnia 18 marca 2025 r. do dnia 11 kwietnia 2025 r.** i obejmują:

1) zbieranie uwag w terminie od dnia 18 marca 2025 r. do dnia 11 kwietnia 2025 r.;
2) dyżur projektanta, który odbędzie się dnia 24 marca 2025 r. w godz. 14:45-15:45 w Świetlicy Wiejskiej w Siemiątkowie, ul. Władysława Reymonta 1, 09-135 Siemiątkowo;
3) spotkanie otwarte, które odbędzie się dnia 24 marca 2025 r. o godz. 16:00 w Świetlicy Wiejskiej w Siemiątkowie, ul. Władysława Reymonta 1, 09-135 Siemiątkowo.

Z projektem planu miejscowego, można zapoznać się w siedzibie Urzędu Gminy Siemiątkowo, ul. Reymonta 3a, 09-135 Siemiątkowo w godzinach urzędowania oraz w Biuletynie Informacji Publicznej na stronie podmiotowej Urzędu Gminy Siemiątkowo pod adresem http://bip.ugsiemiatkowo.nv.pl/m,77,miejscowe-plany-zagospodarowania-przestrzennego-gminy.html

Zainteresowani mogą składać uwagi do wyżej wymienionego planu na piśmie utrwalonym w postaci papierowej lub elektronicznej, w tym za pomocą środków komunikacji elektronicznej, w szczególności poczty elektronicznej, na właściwym formularzu w postaci papierowej lub w formie dokumentu elektronicznego, na adres: Urząd Gminy Siemiątkowo, ul. Reymonta 3a, 09-135 Siemiątkowo, adres email: ug@siemiatkowo.pl lub za pomocą platformy ePUAP.

Organem właściwym do rozpatrzenia uwag jest Wójt Gminy Siemiątkowo.

Składający uwagę podaje swoje imię i nazwisko albo nazwę oraz adres zamieszkania albo siedziby oraz adres poczty elektronicznej, o ile taki posiada, a także wskazuje, czy jest właścicielem lub użytkownikiem wieczystym nieruchomości objętej uwagą, oraz może podać dodatkowe dane do kontaktu takie jak adres do korespondencji lub numer telefonu.

Właściwy formularz został zatwierdzony Rozporządzeniem Ministra Rozwoju i Technologii z dnia 13 listopada 2023 r. w sprawie wzoru formularza pisma dotyczącego aktu planowania przestrzennego (Dz. U. z 2023 r. poz. 2509) i udostępniony na stronie internetowej BIP Urzędu Gminy Siemiątkowo pod linkiem http://bip.ugsiemiatkowo.nv.pl/m,77,miejscowe-plany-zagospodarowania-przestrzennego-gminy.html

Jednocześnie, w związku z postępowaniem w sprawie strategicznej oceny oddziaływania na środowisko, przedmiotem której jest opracowanie prognozy oddziaływania na środowisko dla potrzeb ww. miejscowego planu zagospodarowania przestrzennego informuję, że zainteresowani mogą zapoznać się z niezbędną dokumentacją sprawy w siedzibie Urzędu Gminy Siemiątkowo oraz mogą składać uwagi do powyższego postępowania.

Uwagi należy złożyć do dnia 11 kwietnia 2025 r. w formie pisemnej lub ustnie do protokołu lub za pomocą środków komunikacji elektronicznej bez konieczności opatrywania ich bezpiecznym podpisem elektronicznym, o którym mowa w ustawie z dnia 5 września 2016 r. o usługach zaufania oraz identyfikacji elektronicznej (Dz.U z 2024 r., poz. 1725) na adres: Urząd Gminy Siemiątkowo, ul. Reymonta 3a, 09-135 Siemiątkowo, adres email: ug@siemiatkowo.pl lub za pomocą platformy ePUAP.

Organem właściwym do rozpatrzenia uwag jest Wójt Gminy Siemiątkowo.

Klauzula Informacyjna dotycząca przetwarzania danych osobowych w procesie sporządzenia miejscowego planu zagospodarowania przestrzennego w Urzędzie Gminy **Siemiątkowo**:

Zgodnie z art. 13 ust 1 i 2 Rozporządzenia Parlamentu Europejskiego i Rady (UE) 2016/679 z dnia 27 kwietnia 2016 r. w sprawie ochrony osób fizycznych w związku z przetwarzaniem danych osobowych i w sprawie swobodnego przepływu takich danych oraz uchylenia dyrektywy 95/46/WE (4.5.2016 L 119/38 Dziennik Urzędowy Unii Europejskiej PL), informuję, że administratorem danych osobowych jest Wójt Gminy Siemiątkowo, ul. Reymonta 3a, 09-135 Siemiątkowo, nr tel. 23 679 61 76, mail: ug@siemiatkowo.pl

W sprawach związanych z danymi osobowymi można kontaktować się z inspektorem ochrony danych pod adresem e-mail: sekretariat@kancelariamj.pl

Szczegółowe informacje związane z przetwarzaniem danych osobowych znajdują się w siedzibie Urzędu Gminy Siemiątkowo

FCP-65

SKUP BYDŁA
ŁUKASZ GRZESZCZAK
Wielodróż 38 A
Tel. 792 264 299
FCP-315

Skup bydła
Marcin Malinowski
konkurencyjne ceny
511 394 119
PRZELEW 2 DNI/GOTÓWKA
FCPrz

Szamba
Zbiorniki betonowe
od 900 zł
609 245 209
FCP-182

Garaże Blaszane,
ROBSTAL.pl
bramy garażowe, hale, kojce dla psów.
KONSTRUKCJA! - OCYNK
Montaż Gratis!
Krótkie Terminy
tel. 509 038 426
23 680 32 01
www.robstal.pl
FCP-32

DĄB POL
SKUP UBÓJ EKSPORT ZWIERZĄT
Zygmuntowo k/Ciechanowa
tel. 23 671 72 08
kom. 507 132 860
Skup, ubój, eksport zwierząt
23 671-72-08
507-132-860
e-mail: dab.pol@wp.pl
FCP-191

Skup trzody i bydła
Płatność w 3 dni lub gotówką
Odbiór z Gospodarstwa
„AGROL" Adam Dymkowski
Goszczyce Poświętne 7
09-130 Baboszewo
tel. 23 661 20 45, 511 492 526
FC-1360

HOFTECH
SPRZEDAŻ:
Maszyn rolniczych: Pronar, Agro-Masz, Inter-Tech, Agro-Factory, Dziekan, Grass-Rol
• części do ciągników MTZ, T-25, URSUS, ZETOR, MF
• części do maszyn rolniczych
• łożyska i uszczelnienia
• oleje, akumulatory
• sznurek, siatka, folia
Przyżewo 16 g
czynne: pn-pt: 8.00-17.00
sobota: 8.00-14.00
Kontakt: 23 673 20 07, 661 539 639
FCP-193

Hurtownia Farbex
FARBEX
zatrudni
przedstawiciela handlowego
Więcej informacji pod nr tel. 502 456 028
mail: b.zmorzynski@farbex.com.pl
FCP-33

Sprzedam owijarkę Metal Fach ze stawiaczem. 797 424 120
SU-7

Sprzedam 15 silników SW 4C, 15 silników do Jelcza, 15 silników do Bizona oraz części do transportera T4. 783 678 951
SU-8

Sprzedam owies, żyto Mława. 507 761 494
SM-32

Sprzedam indyki. 797 034 360
SM-35

Sprzedam jałówki cielne HF. 797 034 360
SM-36

Sprzedam łąkę, grunty rolne, ziemniaki, wagę do żywca. Młodynin, gmina Szydłowo. 513 079 082
SM-37

Sprzedam zestaw uprawowo siewny Unia 3m. 511 475 552
NS-19

RÓŻNE

Drewno opałowe, obladry, kora. 602 663 478, 600 306 637
Red.1

1001 rzeczy z Niemiec-Ojrzeń, Ciechanowska 12. 507 108 996
FC-0051/25

Sprzedam fotel i sofę dwu osobową nie rozkładaną cena 600 zł do uzgodnienia w Ciechanowie. Tel. 786 830 007
M03099-63324

Kupię topole i inne drzewo. 509 042 402
FC-0112/25

Gminna Spółdzielnia Samopomoc Chłopska w Grudusku sprzeda sklep w Leśniewie Dolnym i w Klarach. 501 630 030
M03107-10665

eprasa.pl 460098cd72

Siemiątkowo 18 marca 2025 r.

OBWIESZCZENIE

Na podstawie art. 17 pkt 11 ustawy z dnia 27 marca 2003 r. o planowaniu i zagospodarowaniu przestrzennym (Dz. U. z 2024 r., poz. 1130 z późn zm.), art. 39 i 54 ust. 2 ustawy z dnia 3 października 2008 r. o udostępnianiu informacji o środowisku i jego ochronie, udziale społeczeństwa w ochronie środowiska oraz o ocenach oddziaływania na środowisko (Dz. U. z 2024 r., poz. 1112 z późn zm.) oraz Uchwały Nr **XXVI.34.2017** Rady Gminy Siemiątkowo z dnia 30 sierpnia 2017 r., zawiadamiam o rozpoczęciu konsultacji społecznych dotyczących projektu miejscowego planu zagospodarowania przestrzennego **części obrębu geodezyjnego Antoniewo** które będą prowadzone w terminie **od dnia 18 marca 2025 r. do dnia 11 kwietnia 2025 r.** i obejmują:

1) zbieranie uwag w terminie od dnia 18 marca 2025 r. do dnia 11 kwietnia 2025 r.;
2) dyżur projektanta, który odbędzie się dnia 24 marca 2025 r. w godz. 14:45-15:45 w Świetlicy Wiejskiej w Siemiątkowie, ul. Władysława Reymonta 1, 09-135 Siemiątkowo;
3) spotkanie otwarte, które odbędzie się dnia 24 marca 2025 r. o godz. 15:45 w Świetlicy Wiejskiej w Siemiątkowie, ul. Władysława Reymonta 1, 09-135 Siemiątkowo.

Z projektem planu miejscowego, można zapoznać się w siedzibie Urzędu Gminy Siemiątkowo, ul. Reymonta 3a, 09-135 Siemiątkowo w godzinach urzędowania oraz w Biuletynie Informacji Publicznej na stronie podmiotowej Urzędu Gminy Siemiątkowo pod adresem http://bip.ugsiemiatkowo.nv.pl/m,77,miejscowe-plany-zagospodarowania-przestrzennego-gminy.html

Zainteresowani mogą składać uwagi do wyżej wymienionego planu na piśmie utrwalonym w postaci papierowej lub elektronicznej, w tym za pomocą środków komunikacji elektronicznej, w szczególności poczty elektronicznej, na właściwym formularzu w postaci papierowej lub w formie dokumentu elektronicznego, na adres: Urząd Gminy Siemiątkowo, ul. Reymonta 3a, 09-135 Siemiątkowo, adres email: ug@siemiatkowo.pl lub za pomocą platformy ePUAP.

Organem właściwym do rozpatrzenia uwag jest Wójt Gminy Siemiątkowo.

Składający uwagę podaje swoje imię i nazwisko albo nazwę oraz adres zamieszkania albo siedziby oraz adres poczty elektronicznej, o ile taki posiada, a także wskazuje, czy jest właścicielem lub użytkownikiem wieczystym nieruchomości objętej uwagą, oraz może podać dodatkowe dane do kontaktu takie jak adres do korespondencji lub numer telefonu.

Właściwy formularz został zatwierdzony Rozporządzeniem Ministra Rozwoju i Technologii z dnia 13 listopada 2023 r. w sprawie wzoru formularza pisma dotyczącego aktu planowania przestrzennego (Dz. U. z 2023 r. poz. 2509) i udostępniony na stronie internetowej BIP Urzędu Gminy Siemiątkowo pod linkiem http://bip.ugsiemiatkowo.nv.pl/m,77,miejscowe-plany-zagospodarowania-przestrzennego-gminy.html

Jednocześnie, w związku z postępowaniem w sprawie strategicznej oceny oddziaływania na środowisko, przedmiotem której jest opracowanie prognozy oddziaływania na środowisko dla potrzeb ww. miejscowego planu zagospodarowania przestrzennego informuję, że zainteresowani mogą zapoznać się z niezbędną dokumentacją sprawy w siedzibie Urzędu Gminy Siemiątkowo oraz mogą składać uwagi do powyższego postępowania.

Uwagi należy złożyć do dnia 11 kwietnia 2025 r. w formie pisemnej lub ustnie do protokołu lub za pomocą środków komunikacji elektronicznej bez konieczności opatrywania ich bezpiecznym podpisem elektronicznym, o którym mowa w ustawie z dnia 5 września 2016 r. o usługach zaufania oraz identyfikacji elektronicznej (Dz.U z 2024 r., poz. 1725) na adres: Urząd Gminy Siemiątkowo, ul. Reymonta 3a, 09-135 Siemiątkowo, adres email: ug@siemiatkowo.pl lub za pomocą platformy ePUAP.

Organem właściwym do rozpatrzenia uwag jest Wójt Gminy Siemiątkowo.

Klauzula Informacyjna dotycząca przetwarzania danych osobowych w procesie sporządzenia miejscowego planu zagospodarowania przestrzennego w Urzędzie Gminy Siemiątkowo:

Zgodnie z art. 13 ust 1 i 2 Rozporządzenia Parlamentu Europejskiego i Rady (UE) 2016/679 z dnia 27 kwietnia 2016 r. w sprawie ochrony osób fizycznych w związku z przetwarzaniem danych osobowych i w sprawie swobodnego przepływu takich danych oraz uchylenia dyrektywy 95/46/WE (4.5.2016 L 119/38 Dziennik Urzędowy Unii Europejskiej PL), informuję, że administratorem danych osobowych jest Wójt Gminy Siemiątkowo, ul. Reymonta 3a, 09-135 Siemiątkowo, nr tel. 23 679 61 76, mail: ug@siemiatkowo.pl

W sprawach związanych z danymi osobowymi można kontaktować się z inspektorem ochrony danych pod adresem e-mail: sekretariat@kancelariamj.pl

Szczegółowe informacje związane z przetwarzaniem danych osobowych znajdują się w siedzibie Urzędu Gminy Siemiątkowo.

FCP-63

Zgodnie z art. 35 ust. 1 ustawy z dnia 21 sierpnia 1997 r. o gospodarce nieruchomościami (Dz.U. z 2024 r., poz. 1145, poz. 1222, poz. 1717, poz. 1881),

WÓJT GMINY WIECZFNIA KOŚCIELNA

NFORMUJE,

że na okres 21 dni tj. **od dnia 11.03.2025 r. do 31.03.2025 r.** na tablicy ogłoszeń w siedzibie Urzędu Gminy Wieczfnia Kościelna oraz na stronie internetowej Biuletynu Informacji Publicznej Urzędu Gminy Wieczfnia Kościelna: http://ugwieczfnia.bipgmina.pl, został zamieszczony wykaz nieruchomości przeznaczonych do oddania w dzierżawę w trybie bezprzetargowym na rzecz dotychczasowego dzierżawcy. Do oddania w dzierżawę przeznaczona jest część nieruchomości gruntowej o powierzchni 6,00 m^2 położona na działce o nr ew. 45 w miejscowości Wieczfnia Kościelna z przeznaczeniem na urządzenie do odbierania i nadawania przesyłek.

WÓJT GMINY WIECZFNIA KOŚCIELNA
Mariusz Gębala

FCP-66

GG/GGNRPP/RGG.6721.1.2023 Lubowidz, 18 marca 2025 r.

BURMISTRZ MIASTA I GMINY LUBOWIDZ

o wyłożeniu do publicznego wglądu projektu miejscowego planu zagospodarowania przestrzennego miejscowości Huta, gmina Lubowidz wraz z prognozą oddziaływania na środowisko

Na podstawie art. 17 pkt 9 ustawy z dnia 27 marca 2003 r. o planowaniu i zagospodarowaniu przestrzennym (t.j. Dz. U. z 2024 r. poz. 1130 ze zm.) w związku z art. 67 ust. 3 pkt 4 ustawy z dnia 7 lipca 2023 r. o zmianie ustawy o planowaniu i zagospodarowaniu przestrzennym oraz niektórych innych ustaw (Dz. U. z 2023 r. poz. 1688) oraz podjętej przez Radę Miejską w Lubowidzu uchwały nr 321/LIV/2023 z dnia 25 sierpnia 2023 r. w sprawie przystąpienia do sporządzenia miejscowego planu zagospodarowania przestrzennego miejscowości Huta, gmina Lubowidz

zawiadamiam o wyłożeniu do publicznego wglądu projektu miejscowego planu zagospodarowania przestrzennego miejscowości Huta, gmina Lubowidz wraz z prognozą oddziaływania na środowisko w dniach od 26 marca 2025 r. do 17 kwietnia 2025 r. w Urzędzie Miasta i Gminy w Lubowidzu, ul. Zielona 10, 09-304 Lubowidz, pok. nr 11, w godzinach pracy urzędu, tj. poniedziałek-piątek: 7:30-15:30.

Projekt miejscowego planu zagospodarowania przestrzennego oraz prognoza oddziaływania na środowisko dostępne będą również w wersji elektronicznej na stronie oraz na BIPie Urzędu Miasta i Gminy w Lubowidzu - bip.uglubowidz.pl.
Zgodnie z art. 18 ust. 1 ww. ustawy o planowaniu i zagospodarowaniu przestrzennym, każdy, kto kwestionuje ustalenia przyjęte w projekcie planu miejscowego, może wnieść uwagi.
Uwagi należy składać pisemnie do Burmistrza Miasta i Gminy Lubowidz, z podaniem imienia i nazwiska lub nazwy jednostki organizacyjnej i adresu, oznaczenia nieruchomości, której uwaga dotyczy, w nieprzekraczalnym terminie do dnia 5 maja 2025 r.
Zgodnie z art. 8c ustawy o planowaniu i zagospodarowaniu przestrzennym (t.j. Dz. U. z 2024 r. poz. 1130 ze zm.) uwagi do miejscowego planu zagospodarowania przestrzennego mogą być wnoszone również w formie elektronicznej, w tym za pomocą środków komunikacji elektronicznej, w szczególności poczty elektronicznej na adres ugl@uglubowidz.pl. Wnoszący uwagi zobowiązany jest do podania swojego imienia i nazwiska oraz adresu zamieszkania lub nazwy oraz adresu siedziby.
Dyskusja publiczna nad przyjętymi w projekcie planu miejscowego rozwiązaniami odbędzie się w dniu 3 kwietnia 2025 r. w siedzibie Urzędu Miasta i Gminy Lubowidz w sali konferencyjnej, o godz. 16:00.
Jednocześnie informuję, że zgodnie z art. 21 ustawy z dnia 3 października 2008 r. o udostępnianiu informacji o środowisku i jego ochronie, udziale społeczeństwa w ochronie środowiska oraz o ocenach oddziaływania na środowisko (t.j. Dz. U. z 2024 r. poz. 1112 ze zm.) zwanej dalej „ustawą" - w publicznie dostępnym wykazie danych o dokumentach zawierających informacje o środowisku i jego ochronie, zamieszczono informacje o projekcie miejscowego planu zagospodarowania przestrzennego miejscowości Huta, gmina Lubowidz oraz prognozie oddziaływania na środowisko ww. planu miejscowego.
Zgodnie z art. 46 pkt 1 oraz art. 54 ust. 2 ustawy, projekt miejscowego planu zagospodarowania przestrzennego wymieniony wyżej podlega strategicznej ocenie oddziaływania na środowisko, w tym z zapewnieniem możliwości udziału społeczeństwa w okresie wyłożenia do publicznego wglądu, o którym mowa wcześniej.
Wnioski i uwagi w postępowaniu w sprawie strategicznej oceny oddziaływania na środowisko - stosownie do przepisu art. 54 ust. 3 ustawy - należy wnosić na zasadach określonych w przywoływanej na wstępie ustawy o planowaniu i zagospodarowaniu przestrzennym, **w nieprzekraczalnym terminie do dnia 5 maja 2025 r**. do Urzędu Miasta i Gminy Lubowidz, ul. Zielona 10, 09-304 Lubowidz.

KLAUZULA INFORMACYJNA OGÓLNA O PRZETWARZANIU DANYCH OSOBOWYCH
W związku z realizacją wymogów Rozporządzenia Parlamentu Europejskiego i Rady (UE) 2016/679 z dnia 27 kwietnia 2016 r. w sprawie ochrony osób fizycznych w związku z przetwarzaniem danych osobowych i w sprawie swobodnego przepływu takich danych oraz uchylenia dyrektywy 95/46/WE (ogólne rozporządzenie o ochronie danych - „RODO"), informujemy o zasadach przetwarzania Pani/Pana danych osobowych oraz o przysługujących Pani/Panu prawach z tym związanych:

1. Administratorem Pani/Pana danych osobowych przetwarzanych w Urzędzie Miasta i Gminy w Lubowidzu jest: Burmistrz Miasta i Gminy Lubowidz, reprezentujący Miasto i Gminę, z siedzibą władz: ul. Zielona 10, 09-304 Lubowidz. Kontakt do ADO: ugl@uglubowidz.pl lub tel. (23) 683-48-10.
2. Jeśli ma Pani/Pan pytania dotyczące sposobu i zakresu przetwarzania Pani/Pana danych osobowych w zakresie działania Urzędu, a także przysługujących Pani/Panu uprawnień, może się Pani/Pan skontaktować z Inspektorem Ochrony Danych Osobowych w Urzędzie Miasta i Gminy w Lubowidzu, za pomocą adresu e-mail: inspektor@kiodo.pl lub tel. 544 544 006.
3. Pani/Pana dane osobowe przetwarzane są w oparciu o następujące podstawy i w następujących celach:
   a) wypełnienia obowiązków prawnych ciążących na Administratorze- 6, ust.1,lit.c RODO; wynikających z następujących aktów prawnych: Ustawa z dnia 8 marca 1990 r. o samorządzie gminnym, Ustawa z dnia 24 września 2010 r. o ewidencji ludności, Ustawa z dnia 21 listopada 1967 r. o powszechnym obowiązku obrony Rzeczypospolitej Polskiej, Ustawa z dnia 12 stycznia 1991 r. o podatkach i opłatach lokalnych, Ustawa z dnia 28 listopada 2014 r. Prawo o aktach stanu cywilnego, Ustawa z dnia 7 czerwca 2001 r. o zbiorowym zaopatrzeniu w wodę i zbiorowym odprowadzaniu ścieków i akty wykonawcze, Ustawa z dnia 26 października 1982 r. o wychowaniu w trzeźwości i przeciwdziałaniu alkoholizmowi i akty wykonawcze, Ustawa z dnia 6 grudnia 2008 r. o podatku akcyzowym, Ustawa z dnia 29 września 1994 r. o rachunkowości, Ustawa z dnia 15 kwietnia 2011 r. o systemie informacji oświatowej, Ustawa z dnia 21 sierpnia 1997 r. o gospodarce nieruchomościami, Ustawa z dnia 21 czerwca 2001 r. o ochronie praw lokatorów, mieszkaniowym zasobie gminy i o zmianie Kodeksu cywilnego, Ustawa z dnia 6 marca 2018 r. o Centralnej Ewidencji i Informacji o Działalności Gospodarczej i Punkcie Informacji dla Przedsiębiorcy, Ustawa z dnia 13 września 1996 r. o utrzymaniu czystości i porządku w gminach, Rozporządzenie Ministra Rozwoju Regionalnego i Budownictwa w sprawie ewidencji gruntów i budynków, Rozporządzenie Rady Ministrów z dnia 8 stycznia 2002 r. w sprawie organizacji przyjmowania i rozpatrywania skarg i wniosków, Rozporządzenie Ministra Administracji i Cyfryzacji z 9 stycznia 2012r. w sprawie ewidencji miejscowości ulic i adresów oraz innych aktów prawa powszechnie obowiązującego, do których stosowania z mocy ustawy zobligowany jest Urząd Miasta i Gminy Lubowidz;
   b) realizacji umów zawartych z kontrahentami Administratora lub podjęcia działań na żądanie osoby, której dane dotyczą przed zawarciem umowy - 6, ust.1,lit.b RODO;
   c) sprawnej realizacji umów w zakresie kontaktu z osobami wskazanymi do kontaktu, co stanowi nasz uzasadniony interes, – art. 6 ust. 1 lit. f RODO (inny przykład: obrona i dochodzenie roszczeń);
   d) wykonania zadania realizowanego w interesie publicznym lub w ramach sprawowania władzy publicznej- 6, ust.1,lit.e RODO (np. realizacja zadań własnych – działania promocyjne gminy);
   e) w wyjątkowych przypadkach Pani/Pana dane osobowe przetwarzane są na podstawie udzielonej zgody w zakresie i celu określonym w treści zgody - art.6, ust.1,lit.a RODO. Może to dotyczyć danych kontaktowych, które podają Państwo w celu usprawnienia kontaktu, a które nie są wymagane przez przepisy (np. nr telefonu, adres email). Dane te na naszych formularzach oznaczone są jako dobrowolne, a ich podanie oznaczać będzie zgodę na ich przetwarzanie w celu kontaktu i w związku ze sprawą, dla której Państwo podają te dane.
4. W związku z przetwarzaniem danych w celach, o których mowa w pkt 3 odbiorcami Pani/Pana danych osobowych mogą być:
   a) organy władzy publicznej oraz podmioty wykonujące zadania publiczne lub działające na zlecenie organów władzy publicznej, w zakresie i w celach, które wynikają z przepisów powszechnie obowiązującego prawa;
   b) inne podmioty, które przetwarzają dane osobowe na podstawie stosownych umów podpisanych z Urzędem Miasta i Gminy w Lubowidzu np. w zakresie obsługi IT, wywozu nieczystości, usług hostingowych.
5. Pani/Pana dane osobowe będą przechowywane przez okres niezbędny do realizacji celów określonych w pkt 3, a po tym czasie przez okres oraz w zakresie wymaganym przez przepisy powszechnie obowiązującego prawa, zwłaszcza ustawy z dnia 14 lipca 1983 r. o narodowym zasobie archiwalnym i archiwach, a w przypadku przetwarzania danych na podstawie wyrażonej zgody, przez okres niezbędny do realizacji wskazanego celu lub wycofania zgody.
6. Na warunkach określonych w RODO, w zależności od podstawy przetwarzania, przysługuje Panu prawo do:
   a) dostępu do treści swoich danych, na podstawie art.15 ogólnego rozporządzenia;
   b) sprostowania danych, na podstawie art. 16 ogólnego rozporządzenia;
   c) usunięcia danych, na podstawie art. 17 ogólnego rozporządzenia;
   d) ograniczenia przetwarzania, na podstawie art. 18 ogólnego rozporządzenia;
   e) przenoszenia danych, na podstawie art. 20 ogólnego rozporządzenia;
   f) wniesienia sprzeciwu, na podstawie art. 21 ogólnego rozporządzenia;
   g) cofnięcia zgody w dowolnym momencie, gdy przetwarzanie danych osobowych odbywa się na podstawie zgody (art. 6 ust. 1 lit a RODO). Cofnięcie to nie ma wpływu na zgodność przetwarzania, którego dokonano na podstawie zgody przed jej cofnięciem. Wycofania zgody można dokonać w formie mailowej, za pomocą pisma wysłanego drogą pocztową lub osobiście w Urzędzie.
7. W przypadku powzięcia informacji o niezgodnym z prawem przetwarzaniu Państwa danych w Urzędzie Miasta i Gminy w Lubowidzu, przysługuje Pani/Panu prawo wniesienia skargi do organu nadzorczego – Prezesa Urzędu Ochrony Danych Osobowych.
8. W sytuacji, gdy przetwarzanie danych osobowych odbywa się na podstawie zgody, podanie przez Panią/Pana danych osobowych Administratorowi ma charakter dobrowolny.
9. Podanie przez Panią/Pana danych osobowych jest obowiązkowe, w sytuacji gdy przesłankę przetwarzania danych osobowych stanowi przepis prawa lub zawarta między stronami umowa, ich niepodanie oznaczać będzie brak możliwości zwarcia umowy lub zrealizowania przez Administratora ciążącego na nim obowiązku prawnego.
10. Państwa dane nie są co do zasady przekazywane do państw trzecich, administrator nie stosuje zautomatyzowanego podejmowania decyzji, w tym profilowania, o którym mowa w art. 22 ust 1 i 4 RODO

Jednocześnie informuję o ograniczeniu, o którym mowa w art. 8a ust. 1 ustawy z dnia 27 marca 2003 r. o planowaniu i zagospodarowaniu przestrzennym, iż w związku z przetwarzaniem przez Burmistrza Miasta i Gminy Lubowidz danych osobowych, uzyskanych w toku prowadzenia postępowań dotyczących sporządzania aktów planistycznych, o których mowa w ustawie, prawo, o którym mowa w art. 15 ust. 1 lit. g RODO, przysługuje, jeżeli nie wpływa na ochronę praw i wolności osoby, od której dane te pozyskano. Zgodnie z art. 15 ust. 1 lit. g RODO osoba, której dane dotyczą, jest uprawniona do uzyskania od administratora potwierdzenia, czy przetwarzane są dane osobowe jej dotyczące, a jeżeli ma to miejsce, jest uprawniona do uzyskania dostępu do nich oraz informacji: jeżeli dane osobowe nie zostały zebrane od osoby, której dane dotyczą – wszelkie dostępne informacje o ich źródle.

Burmistrz Miasta i Gminy Lubowidz Jarosław Czapliński

FCP-61

eprasa.pl 460098cd72

lek. **Dariusz Rudziński**
SPECJALISTA PSYCHIATRA
specjalista psychiatra dzieci i młodzieży
LECZENIE:
depresji, nerwic, lęku, psychoz, zaburzeń snu - u dorosłych i dzieci
Ciechanów, ul. Spółdzielcza 2
Rejestracja: tel. 501 238 075
FC-3221

Sprzedam drewno opałowe.
500 138 274
NS- 18

Oddam psa do pilnowania posesji.
505 964 412
PC-00173/25

TOWARZYSKIE

Pani pozna panów. 792 207 348
PC-01015/24

Kawaler mieszkajcy na wsi poszukuje do stałego związku kobiety ze wsi do 40 lat. 501 152 102
PC-00175/25

USŁUGI

Usługi remontowe.
517 862 074
PC-00132/25

Naprawa urządzeń chłodniczych, lodówki, zamarażarki, lady chłodnicze, schładzalniki do mleka.
697 342 132
FC-0571/24

Wykonamy dla Państwa wszelkie remonty, biura, domy, mieszkania.
798 098 051
PC-00076/25

Demontaż eternitu i przeróbka dachów, krycie blach, więźby dachowe, doświadczenie, Tanio!.
511 480 459
PC-00081/25

Docieplenia budynków, mycie i malowanie elewacji, remonty, wykończenia. 609 088 723
PC-00098/25

Hydraulik. 570 188 332
PC-00139/25

Wyspawam wierzeje, bramę, przyczepę, zadaszenie. 694 308 237
PC-00147/25

Oferuję kompleksowe remonty wnętrz i wykończenia łazienek, układanie płytek, paneli, malowanie, szpachlowanie, przeróbki wodno-kanalizacyjne. 512 392 799
PC-00172/25

RGG/GGNRPP/GG.6721.2.2023 Lubowidz, 18 marca 2025 r.

BURMISTRZ MIASTA I GMINY LUBOWIDZ

o rozpoczęciu konsultacji społecznych do projektu miejscowego planu zagospodarowania przestrzennego miejscowości Goliaty i Purzyce, gmina Lubowidz

Na podstawie art. 17 pkt 11 ustawy z dnia 27 marca 2003 r. o planowaniu i zagospodarowaniu przestrzennym (t. j. Dz. U. z 2024 r. poz. 1130 ze zm.), w związku z art. 39 oraz 54 ust. 2 i 3 ustawy z dnia 3 października 2008 r. o udostępnianiu informacji o środowisku i jego ochronie, udziale społeczeństwa w ochronie środowiska oraz o ocenach oddziaływania na środowisko (t. j. Dz. U. z 2024 r. poz. 1112) oraz podjętej przez Radę Miejską w Lubowidzu uchwały nr 345/LVIII/2023 z dnia 21.12.2023 r. w sprawie przystąpienia do sporządzenia miejscowego planu zagospodarowania przestrzennego miejscowości Goliaty i Purzyce, gmina Lubowidz, **zawiadamiam rozpoczęciu konsultacji społecznych do projektu miejscowego planu zagospodarowania przestrzennego miejscowości Goliaty i Purzyce, gmina Lubowidz wraz z prognozą oddziaływania na środowisko.**

Konsultacje społeczne potrwają od 19 marca 2025 r. do 22 kwietnia 2025 r.

W ramach prowadzonych konsultacji społecznych istnieje możliwość zapoznania się z ww. dokumentami w Urzędzie Miasta i Gminy w Lubowidzu, ul. Zielona 10, 09-304 Lubowidz, pok. 11, w godzinach pracy urzędu, tj. poniedziałek-piątek: 7:30-15:30. Projekt miejscowego planu zagospodarowania przestrzennego oraz prognoza oddziaływania na środowisko dostępne będą również w wersji elektronicznej na BIPie Urzędu Miasta i Gminy w Lubowidzu w zakładce „Zagospodarowanie i planowanie przestrzenne" bip.uglubowidz.pl/m,402,zagospodarowanie-i-planowanie-przestrzenne.html.

Zgodnie z art. 8g ww. ustawy o planowaniu i zagospodarowaniu przestrzennym, uwagi do projektu dokumentu składać można na piśmie utrwalonym w postaci papierowej lub elektronicznej, w tym za pomocą środków komunikacji elektronicznej, w szczególności poczty elektronicznej na adres e-mail: ugl@uglubowidz.pl, na formularzu w postaci papierowej lub w formie dokumentu elektronicznego. Formularz do składania uwag dostępny jest na BIPie Urzędu Miasta i Gminy w Lubowidzu w zakładce „Zagospodarowanie i planowanie przestrzenne" bip.uglubowidz.pl/m,402,zagospodarowanie-i-planowanie-przestrzenne.html, w siedzibie Urzędu Miasta i Gminy w Lubowidzu, ul. Zielona 10, 09-304 Lubowidz, pok. 11, a także na stronie internetowej Ministra Rozwoju i Technologii (www.gov.pl/web/rozwoj-technologia/formularz-pisma-dotyczacego-aktu-planowania-przestrzennego).

Uwagi należy składać do Burmistrza Miasta i Gminy Lubowidz, z podaniem imienia i nazwiska albo nazwy oraz adresu zamieszkania albo siedziby oraz adresu poczty elektronicznej, o ile składający uwagę taki posiada, a także oznaczeniem nieruchomości, której uwaga dotyczy, ze wskazaniem czy jest właścicielem lub użytkownikiem wieczystym nieruchomości objętej uwagą, w nieprzekraczalnym terminie do dnia 22 kwietnia 2025 r. Na formularzu można podać dodatkowe dane do kontaktu, takie jak adres do korespondencji lub numer telefonu.

W ramach konsultacji społecznych do ww. projektu miejscowego planu przeprowadzona zostanie również ankieta odnośnie rozwiązań przyjętych w dokumencie. Formularz ankiety dostępny będzie na BIPie Urzędu Miasta i Gminy w Lubowidzu w zakładce „Zagospodarowanie i planowanie przestrzenne" bip.uglubowidz.pl/m,402,zagospodarowanie-i-planowanie-przestrzenne.html oraz w Urzędzie Miasta i Gminy w Lubowidzu, ul. Zielona 10, 09-304 Lubowidz, pok. 11. Wypełnione ankiety przesłać można w postaci elektronicznej na adres mailowy ugl@uglubowidz.pl lub w postaci papierowej na adres Urzędu Miasta i Gminy w Lubowidzu lub dostarczyć osobiście w nieprzekraczalnym terminie **do dnia 22 kwietnia 2025 r.**

Spotkanie otwarte, poprzedzone prezentacją projektu miejscowego planu zagospodarowania przestrzennego, odbędzie się w dniu 3 kwietnia 2025 r. w Sali konferencyjnej Urzędu Miasta i Gminy w Lubowidzu, ul. Zielona 10, 09-304 Lubowidz, o godzinie 16:30.

Jednocześnie informuję, że zgodnie z art. 21 ustawy z dnia 3 października 2008 r. o udostępnianiu informacji o środowisku i jego ochronie, udziale społeczeństwa w ochronie środowiska oraz o ocenach oddziaływania na środowisko (t. j. Dz. U. z 2024 r. poz. 1112 ze zm.) zwanej dalej „ustawą" – w publicznie dostępnym wykazie danych o dokumentach zawierających informacje o środowisku i jego ochronie, zamieszczono informacje o ww. projekcie miejscowego planu zagospodarowania przestrzennego, a także o prognozie oddziaływania na środowisko ww. planu miejscowego.

Zgodnie z art. 46 pkt 1 oraz art. 54 ust. 2 ustawy, ww. projekt miejscowego planu zagospodarowania przestrzennego podlega strategicznej ocenie oddziaływania na środowisko, w tym z zapewnieniem możliwości udziału społeczeństwa w trakcie konsultacji społecznych. **Wnioski i uwagi** w postępowaniu w sprawie strategicznej oceny oddziaływania na środowisko – stosownie do przepisu art. 54 ust. 3 ustawy – należy wnosić na zasadach określonych w przywoływanej na wstępie ustawy o planowaniu i zagospodarowaniu przestrzennym, w nieprzekraczalnym terminie do dnia 22 kwietnia 2025 r. na adres Urzędu Miasta i Gminy w Lubowidzu, ul. Zielona 10, 09-304 Lubowidz.

Organem właściwym do rozpatrzenia uwag i wniosków jest Burmistrz Miasta i Gminy Lubowidz. Uwagi złożone po upływie wyżej podanego terminu pozostaną bez rozpatrzenia.

KLAUZULA INFORMACYJNA OGÓLNA O PRZETWARZANIU DANYCH OSOBOWYCH

W związku z realizacją wymogów Rozporządzenia Parlamentu Europejskiego i Rady (UE) 2016/679 z dnia 27 kwietnia 2016 r. w sprawie ochrony osób fizycznych w związku z przetwarzaniem danych osobowych i w sprawie swobodnego przepływu takich danych oraz uchylenia dyrektywy 95/46/WE (ogólne rozporządzenie o ochronie danych - „RODO"), informujemy o zasadach przetwarzania Pani/Pana danych osobowych oraz o przysługujących Pani/Panu prawach z tym związanych:

1. Administratorem Pani/Pana danych osobowych przetwarzanych w Urzędzie Miasta i Gminy w Lubowidzu jest: Burmistrz Miasta i Gminy Lubowidz, reprezentujący Miasto i Gminę, z siedzibą władz: ul. Zielona 10, 09-304 Lubowidz. Kontakt do ADO: ugl@uglubowidz.pl lub tel. (23) 683-48-10.
2. Jeśli ma Pani/Pan pytania dotyczące sposobu i zakresu przetwarzania Pani/Pana danych osobowych w zakresie działania Urzędu, a także przysługujących Pani/Panu uprawnień, może się Pani/Pan skontaktować z Inspektorem Ochrony Danych Osobowych w Urzędzie Miasta i Gminy w Lubowidzu, za pomocą adresu e-mail: inspektor@kiodo.pl lub tel. 544 544 006.
3. Pani/Pana dane osobowe przetwarzane są w oparciu o następujące podstawy i w następujących celach:
   a) wypełnienia obowiązków prawnych ciążących na Administratorze- 6, ust.1,lit.c RODO; wynikających z następujących aktów prawnych: Ustawa z dnia 8 marca 1990 r. o samorządzie gminnym, Ustawa z dnia 24 września 2010 r. o ewidencji ludności, Ustawa z dnia 21 listopada 1967 r. o powszechnym obowiązku obrony Rzeczypospolitej Polskiej, Ustawa z dnia 12 stycznia 1991 r. o podatkach i opłatach lokalnych, Ustawa z dnia 28 listopada 2014 r. Prawo o aktach stanu cywilnego, Ustawa z dnia 7 czerwca 2001 r. o zbiorowym zaopatrzeniu w wodę i zbiorowym odprowadzaniu ścieków i akty wykonawcze, Ustawa z dnia 26 października 1982 r. o wychowaniu w trzeźwości i przeciwdziałaniu alkoholizmowi i akty wykonawcze, Ustawa z dnia 6 grudnia 2008 r. o podatku akcyzowym, Ustawa z dnia 29 września 1994 r. o rachunkowości, Ustawa z dnia 15 kwietnia 2011 r. o systemie informacji oświatowej, Ustawa z dnia 21 sierpnia 1997 r. o gospodarce nieruchomościami, Ustawa z dnia 21 czerwca 2001 r. o ochronie praw lokatorów, mieszkaniowym zasobie gminy i o zmianie Kodeksu cywilnego, Ustawa z dnia 6 marca 2018 r. o Centralnej Ewidencji i Informacji o Działalności Gospodarczej i Punkcie Informacji dla Przedsiębiorcy, Ustawa z dnia 13 września 1996 r. o utrzymaniu czystości i porządku w gminach, Rozporządzenie Ministra Rozwoju Regionalnego i Budownictwa w sprawie ewidencji gruntów i budynków, Rozporządzenie Rady Ministrów z dnia 8 stycznia 2002 r. w sprawie organizacji przyjmowania i rozpatrywania skarg i wniosków, Rozporządzenie Ministra Administracji i Cyfryzacji z 9 stycznia 2012r. w sprawie ewidencji miejscowości ulic i adresów oraz innych aktów prawa powszechnie obowiązującego, do których stosowania z mocy ustawy zobligowany jest Urząd Miasta i Gminy Lubowidz;
   b) realizacji umów zawartych z kontrahentami Administratora lub podjęcia działań na żądanie osoby, której dane dotyczą przed zawarciem umowy - 6, ust.1,lit.b RODO;
   c) sprawnej realizacji umów w zakresie kontaktu z osobami wskazanymi do kontaktu, co stanowi nasz uzasadniony interes, – art. 6 ust. 1 lit. f RODO (inny przykład: obrona i dochodzenie roszczeń);
   d) wykonania zadania realizowanego w interesie publicznym lub w ramach sprawowania władzy publicznej- 6, ust.1,lit.e RODO (np. realizacja zadań własnych – działania promocyjne gminy);
   e) w wyjątkowych przypadkach Pani/Pana dane osobowe przetwarzane są na podstawie udzielonej zgody w zakresie i celu określonym w treści zgody - art.6, ust.1,lit.a RODO. Może to dotyczyć danych kontaktowych, które podają Państwo w celu usprawnienia kontaktu, a które nie są wymagane przez przepisy (np. nr telefonu, adres email). Dane te na naszych formularzach oznaczone są jako dobrowolne, a ich podanie oznaczać będzie zgodę na ich przetwarzanie w celu kontaktu i w związku ze sprawą, dla której Państwo podają te dane.
4. W związku z przetwarzaniem danych w celach, o których mowa w pkt 3 odbiorcami Pani/Pana danych osobowych mogą być:
   a) organy władzy publicznej oraz podmioty wykonujące zadania publiczne lub działające na zlecenie organów władzy publicznej, w zakresie i w celach, które wynikają z przepisów powszechnie obowiązującego prawa;
   b) inne podmioty, które przetwarzają dane osobowe na podstawie stosownych umów podpisanych z Urzędem Miasta i Gminy w Lubowidzu np. w zakresie obsługi IT, wywozu nieczystości, usług hostingowych.
5. Pani/Pana dane osobowe będą przechowywane przez okres niezbędny do realizacji celów określonych w pkt 3, a po tym czasie przez okres oraz w zakresie wymaganym przez przepisy powszechnie obowiązującego prawa, zwłaszcza ustawy z dnia 14 lipca 1983 r. o narodowym zasobie archiwalnym i archiwach, a w przypadku przetwarzania danych na podstawie wyrażonej zgody, przez okres niezbędny do realizacji wskazanego celu lub wycofania zgody.
6. Na warunkach określonych w RODO, w zależności od podstawy przetwarzania, przysługuje Panu prawo do:
   a) dostępu do treści swoich danych, na podstawie art.15 ogólnego rozporządzenia;
   b) sprostowania danych, na podstawie art. 16 ogólnego rozporządzenia;
   c) usunięcia danych, na podstawie art. 17 ogólnego rozporządzenia;
   d) ograniczenia przetwarzania, na podstawie art. 18 ogólnego rozporządzenia;
   e) przenoszenia danych, na podstawie art. 20 ogólnego rozporządzenia;
   f) wniesienia sprzeciwu, na podstawie art. 21 ogólnego rozporządzenia;
   g) cofnięcia zgody w dowolnym momencie, gdy przetwarzanie danych osobowych odbywa się na podstawie zgody (art. 6 ust. 1 lit a RODO). Cofnięcie to nie ma wpływu na zgodność przetwarzania, którego dokonano na podstawie zgody przed jej cofnięciem. Wycofania zgody można dokonać w formie mailowej, za pomocą pisma wysłanego drogą pocztową lub osobiście w Urzędzie.
7. W przypadku powzięcia informacji o niezgodnym z prawem przetwarzaniu Państwa danych w Urzędzie Miasta i Gminy w Lubowidzu, przysługuje Pani/Panu prawo wniesienia skargi do organu nadzorczego – Prezesa Urzędu Ochrony Danych Osobowych.
8. W sytuacji, gdy przetwarzanie danych osobowych odbywa się na podstawie zgody, podanie przez Panią/Pana danych osobowych Administratorowi ma charakter dobrowolny.
9. Podanie przez Panią/Pana danych osobowych jest obowiązkowe, w sytuacji gdy przesłankę przetwarzania danych osobowych stanowi przepis prawa lub zawarta między stronami umowa, ich niepodanie oznaczać będzie brak możliwości zwarcia umowy lub zrealizowania przez Administratora ciążącego na nim obowiązku prawnego.
10. Państwa dane nie są co do zasady przekazywane do państw trzecich, administrator nie stosuje zautomatyzowanego podejmowania decyzji, w tym profilowania, o którym mowa w art. 22 ust 1 i 4 RODO

Jednocześnie informuję o ograniczeniu, o którym mowa w art. 8a ust. 1 ustawy z dnia 27 marca 2003 r. o planowaniu i zagospodarowaniu przestrzennym, iż w związku z przetwarzaniem przez Burmistrza Miasta i Gminy Lubowidz danych osobowych, uzyskanych w toku prowadzenia postępowań dotyczących sporządzania aktów planistycznych, o których mowa w ustawie, prawo, o którym mowa w art. 15 ust. 1 lit. g RODO, przysługuje, jeżeli nie wpływa na ochronę praw i wolności osoby, od której dane te pozyskano. Zgodnie z art. 15 ust. 1 lit. g RODO osoba, której dane dotyczą, jest uprawniona do uzyskania od administratora potwierdzenia, czy przetwarzane są dane osobowe jej dotyczące, a jeżeli ma to miejsce, jest uprawniona do uzyskania dostępu do nich oraz informacji: jeżeli dane osobowe nie zostały zebrane od osoby, której dane dotyczą – wszelkie dostępne informacje o ich źródle.

Burmistrz Miasta i Gminy Lubowidz Jarosław Czapliński

FCP-61

eprasa.pl 460098cd72

Sporządzanie pism procesowych, pozwów, porady prawne.
536 971 056

PC-00184/25

Projekty budowlane dla przemysłu i rolnictwa
Tel. 796 100 703

M01851-79354

Płytki ścienne, podłogowe, łazienki kompleksowo. 694 537390

SM-19

ZŁOTA RĄCZKA I NIE TYLKO
505 243 170

MO2885-43376

Adwokat Kościelny. 507 024 513

M03090-58343

Układanie kostki brukowej, renowacja nagrobków.
792 851 758

SM-33

Docieplanie budynków, malowanie elewacji.
792 851 758

SM-34

Glazura, terakota, łazienki kompleksowo.
694 537 390

SM-38

Ogłoszenie drobne przez internet!

eprasa.pl 460098cd72

Kołecki wraca i wygrywa

Na taki pojedynek czekali ciechanowscy kibice zgromadzeni w miejskiej hali sportowej. Po emocjonującej walce w formule MMA Szymon Kołecki pokonał Przemysława Mysialę jednogłośną decyzją sędziów.

W piątek 14 marca w Ciechanowie odbyła się długo zapowiadana gala Babilon MMA. W walce wieczoru Szymon Kołecki zmierzył się z weteranem sportów walki Przemysławem Mysialą (były mistrz FEN).

Zanim obaj fighterzy weszli do klatki, kibice mogli zobaczyć 10 innych walk. Niektóre z nich stały na bardzo wysokim poziomie.

Po godzinie 22.00 kibice wstali z miejsc, włączyli telefony i zaczęli głośny doping. Przy dźwiękach z filmy „Rocky" Kołecki wraz z trenerem Mirosławem Oknińskim i sztabem pewnie zmierzali do oktagonu.

Mistrz olimpijski w podnoszeniu ciężarów od początku miał walkę pod kontrolą, co nie znaczy, że jego przeciwnik nie odpowiadał ciosami. W pierwszej rundzie dominował Kołecki - celnie trafiał zarówno w stójce, jak i kontrolując rywala w parterze, triumfując w premierowej odsłonie.

W przerwie widać było, że starcie kosztuje obu zawodników sporo zdrowia. Znacznie ciężej oddychał jednak Mysiala...

W drugiej rundzie rywal przewrócił Kołeckiego, ale ten szybko wyszedł z opresji i przejął inicjatywę. Kilka razy mocniej trafił Mysialę, co zachwiało przeciwnikiem. Podobnie było w ostatniej rundzie, w której Szymon Kołecki był bliski zakończenia walki przed czasem, ale ostatecznie to sędziowie wskazali, kto został zwycięzcą pojedynku. Taki werdykt w pełni zadowolił kibiców, którzy jeszcze długi czas krzyczeli „Szymon Kołecki".

erem

Walka w parterze

FOT. RM

Ring girl...

Walki zawodowe: 93 kg: Iwo Baraniewski (MMA 5-0-0, Babilon MMA 5-0-0) pokonał Kamila Stachurę (MMA 2-1-1, Babilon MMA 2-1-0) przez techniczny nokaut (uderzenia w parterze) w rundzie pierwszej; 65 kg [K-1]: Mateusz Rajewski (20-12-1) pokonał Jana Lodzika (MMA 18-4-0) jednogłośną decyzją sędziów (30-28, 30-28, 29-28); 70,3 kg: Sasha Moisa (MMA 3-1-0, Babilon MMA 1-0-0) pokonał Sebastiana Rajewskiego (MMA 12-11-0, Babilon MMA 1-2-0) przez techniczny nokaut (przerwanie narożnika) po rundzie drugiej (5:00); 93 kg: Damian Floriańczyk (MMA 2-0-0, Babilon MMA 1-0-0) pokonał Michała Rudzkiego (MMA 2-3-0, Babilon MMA 2-3-0) przez poddanie (duszenie zza pleców) w rundzie pierwszej; 83,9 kg: Bartłomiej Bielawski (MMA 2-1-0, Babilon MMA 1-0-0) pokonał Adama Sobczaka (MMA 1-1-0, Babilon MMA 0-1-0) przez poddanie (duszenie trójkątne) w rundzie pierwszej

Kibice na gali MMA Babilon

Liga okręgowa

Remis na szczycie

To już oficjalnie - FC 2012 Różan wycofał się z dalszej części rozgrywek ligi okręgowej. Zarząd klubu nie był w stanie „sklecić" zespołu, który byłby w stanie dokończyć rozgrywki. W efekcie, wszystkie zespoły, którym przyjdzie mierzyć się z ekipą z powiatu makowskiego otrzymywać będą trzy punkty.

Największym hitem ostatniej kolejki miało być spotkanie lidera z wiceliderem. W Słoszewie Gladiator podejmował MKS Ciechanów. Najistotniejsze wydarzenia działy się po przerwie. W 63. minucie wysoko wstrzelona piłka w pole karne ciechanowian trafiła ostatecznie pod nogi Bartosza Chrząszczewskiego, który strzałem z powietrza dał prowadzenia słoszewianom. Zespół Pawła Mazurkiewicza z każdą upływającą minutą był coraz bliżej trzech punktów, ale chwila nieuwagi, prostych błędów i dekoncentracji sprawiły, że ciechanowianie wyrównali. Fatalny błąd przy wyjściu z bramki zanotował Kamil Kalinowski, który nie trafił w lecącą w jego stronę piłkę. Z takiego prezentu nie mógł nie skorzystać Mateusz Pepłowski, który w 89. minucie doprowadził do wyrównania.

W niedzielę w Glinojecku Kryształ podejmował 3. w tabeli Opię. Zespół Krzysztofa Kopcińskiego, wobec remisu Galdiatora, mógł odzyskać pozycję wicelidera (baraże o V ligę). Warunkiem było zwycięstwo. Przyjezdni przeważali, częściej byli przy piłce, ale nie potrafili przekłuć tego na bramki. Od 30. minuty gospodarze grali w osłabieniu, gdy z boiska za dwie żółte kartki wypadł Patryk Mróz. Nic dziwnego, że zawodnicy Kryształu skupili się na bronieniu dostępu do bramki.

Sona, która jesienią grała w kratkę, wiosnę zaczęła z przytupem. W Ołdakach postawiła się wyżej notowanemu rywalowi. Spora w tym zasługa doświadczonego Łukasza Barankiewicz, który w końcówce meczu dwukrotnie trafiał do bramki ULKS. Bramkę na wagę remisu zdobył dla gości w 87. minucie Szymon Pawlak.

Podziałem punktów zakończył się również mecz w Strzegowie. Podopieczni Tomasza Piaseckiego przegrywali do przerwy z Wkrą Bieżuń (gol Sebastiana Marlęgi), ale wrócili do gry za sprawą trafienia Michała Rynkowskiego. Obu drużynom nie brakowało okazji, aby zakończyć mecz po swojej myśli, ale na posterunku stali bramkarze obu zespołów.

Erem

1. **MKS Ciechanów**	17	42	55:14
2. **Gladiator Słoszewo**	17	37	44:26
3. **Opia Opinogóra**	17	36	51:22
4. Rzekunianka Rzekuń	17	34	58:30
5. ULKS Ołdaki	17	34	58:30
6. Wkra Bieżuń	17	27	30:25
7. Konopianka Konopki	17	26	35:33
8. Ostrovia Ostrów Maz.	17	23	35:31
9. Kurpik Kadzidło	17	20	28:30
10. Korona Szydłowo	17	18	41:42
11. **Kryształ Glinojeck**	17	17	23:35
12. Sona Nowe Miasto	17	16	32:40
13. GKS Strzegowo	17	16	28:34
14. Wkra Radzanów	17	10	22:60
15. Mazur Ojrzeń	17	1	11:83

17. kolejka (15-16 marca): Strzegowo - Bieżuń 1:1, Ołdaki - Sona 3:3, Korona - Ostrovia 3:3, Różan - Konopianka 0:3 (walkower), Rzekunianka - Radzanów 4:1, Kryształ - Opia 0:0, Gladiator - Ciechanów 1:1, Kurpik-Mazur 3:0

18. kolejka (22-23 marca): Sona - Bieżuń, Strzegowo - Kurpik, Konopianka - Szydłowo, Mazur - Gladiator, Ciechanów - Kryształ, Opia - Rzekunianka, Ostrovia - Ołdaki, pauza: Radzanów

FOT. OPIA

W Glinojecku padł bezbramkowy remis

Wygrana weteranów

Ciechanowianie przystąpili do meczu ze Spójnią w rezerwowym składzie, z weteranami na czele, ale zwartymi i gotowymi na rywalizację z trzecim zespołem Spójni. Ciechanowianie zagrali koncertowo, dając młodszym rywalom lekcję tenisa.

Zawodnicy TS przegrali tylko jedną grę singlową, pozostałe rozstrzygnęli na swoją korzyść. Wypunktowali rywala 9:1 i zainkasowali trzy punkty. Kolejny mecz ciechanowianie rozegrają u siebie 30 marca o godz. 11.00 w Szkole Podstawowej nr 1 z lokalnym rywalem, broniącym się przed spadkiem Orłem Siedlin.

TS Ciechanów – KS Spójnia III Warszawa 9:1

Gry pojedyncze: Marcin Dębowski – Bartłomiej Cholewa 3:0, Tomasz Iwański – Maciej Lempke 3:1, Stefan Żochowski – Paweł Jasik 1:3, Marcin Morawski – Piotr Czerny 3:1, Dębowski – Lempke 3:0, Iwański – Cholewa 3:0, Morawski – Jasik 3:0, Żochowski – Czerny 3:1; gry deblowe:Iwański, Żochowski – Lempke, Jasik 3:2; Morawski, Dębowski – Cholewa, Czerny 3:0

Wyniki 13. kolejki: TS Ciechanów – KS Spójnia III Warszawa 9:1, Ryś I Laski – Zjednoczeni Bulkowo 2:8, GUKS Orzeł Siedlin – SRS II Łomna 3:8, Błękitni Korytów – PROFILTER Łochów 8:5, KTS III Nowy Dwór Maz. – Pirania I Radzymin 8:6

lew

1. Zjednoczeni Bulkowo	12	18	90:58
2. LKS Błękitni Korytów	12	18	90:54
3. Nowy Dwór Maz. III	12	15	83:67
4. PROFILTER Łochów	12	15	77:71
5. LKS RYŚ I Laski	12	12	72:70
6. PIRANIA I Radzymin	12	11	72:71
Tabela, grupa spadkowa			
1. **TS Ciechanów**	11	13	75:65
2. SRS II Łomna	12	13	74:66
3. BEINTERACTIVE II Gąbin	11	9	62:73
4. GUKS Orzeł Siedlin	12	4	42:96
5. SPÓJNIA III Warszawa	12	2	49:95

FOT. Z. LEWANDOWSKI

Stefan Żochowski z TS Ciechanów

eprasa.pl 460098cd72

III liga

Bez szans z liderem

Miło wypadu do Warszawy, a dokładnie do Urszulina, gdzie znajduje się Legia Trening Centre, nie będą wspominać piłkarze Mławianki. Być może formę Mławianki zaciemnił nieco obraz ubiegłotygodniowego zwycięstwa na ostatnim w tabeli Sokołem, bo rezerwy warszawskiej Legii były od Mławianki co najmniej o dwie klasy lepsze.

Do przerwy było już praktycznie po meczu, bo legioniści prowadzili 3:0. Pierwszego gola zdobył w 10. minucie Jakub Zbróg. Tuż przed przerwą czerwoną kartką ukarany został zawodnik gości Paweł Łydkowski. W doliczonym czasie gry pierwszej połowy skutecznie rzut karny egzekwował Adam Ryczkowski.

W drugiej połowie warszawianie nie spuszczali z tonu. Kilka minut po wznowieniu na listę strzelców wpisał się Mateusz Możdżeń. W 70. minucie honorowe trafienie dla zespołu Mławianki zaliczył rezerwowy Miłosz Matuszewski. Legioniści nie powiedzieli jednak ostatniego słowa, bo trzy minuty później dobrym uderzeniem popisał się Oliwier Olewiński. Wynik w 82. minucie podwyższył Adam Ryczkowski, który ponownie skutecznie wykonał rzut karny.

Mławianie są tuż nad strefą spadkową, mają do rozegrania zaległe mecze. O ile mecz z pierwszej kolejki rundy wiosennej z Wigrami nie odbył się z powodu kiepskiego stanu boiska, to jesienne spotkanie w Wikielcu skończyło się przed czasem. Mławianka została ukarana odebraniem trzech punktów (piłkarze Mławianki zeszli z boiska po tym, jak jeden z ich zawodników został uderzony przez pseudokibica), ale wiele wskazuje na to, że spotkanie to może zostać powtórzone.

erem

Legia Warszawa II - Mławianka Mława 6:1 (3:0)

Bramki: Zbróg 10, Sarudi 40, Ryczkowski 45 (k) i 82 (k), Możdżeń 47, Olewiński 73 - Matuszewski 70

FOT. WOYTEK/LEGIONISCI.COM

Adam Ryczkowski zdobywa kolejną bramkę dla Legii Warszawa

Mławianka: Piotrowski - Karwowski (65 Kmiecik), Ribas, Łydkowski, Rutkowski (72 Kurowski) - Rogalski (50 Kwapiński) , Stefański (65 Olczak), Hurenko, Derlatka, Mateusz Stryjewski, Noworyta (50 Matuszewski)

1. Legia Warszawa	21	45	52:26
2. Unia Skierniewice	21	45	49:24
3. ŁKS Łomża	21	37	36:27
4. Wigry Suwałki	20	35	32:19
5. GKS Bełchatów	21	31	34:27
6. Warta Sieradz	20	31	26:28
7. Broń Radom	21	30	21:23
8. Świt Nowy Dwór	21	30	32:42
9. Lechia Tomaszów	21	29	38:35
10. Wisła II Płock	21	29	37:35
11. GKS Wikielec	21	27	25:27
12. Jagiellonia Białystok	21	26	33:29
13. Victoria Sulejówek	21	24	33:37
14. Stomil Olsztyn	21	22	27:38
15. **Mławianka Mława**	20	21	41:48
16. Pelikan Łowicz 21	20		25:40
17. Polonia Lidzbark	20	19	32:45
18. Sokół Aleksandrów	21	12	13:36

21. kolejka (15-16 marca): Jagiellonia - Bełchatów 1:2, Sulejówek - Łomża 1:2, Wisła Płock II - Unia Skierniewice 0:3, Świt - Lechia 2:2, Pelikan - Warta 1:2, Stomil - Broń 2:0, Polonia - Wikielec 4:1, Legia - Mławianka 6:1, Sokół - Wigry 0:1

21. kolejka (22-23 marca): Bełchatów - Sokół, Wigry - Legia, Mławianka - Polonia, Wikielec - Stomil, Broń - Pelikan, Warta - Świt, Lechia - Wisła, Unia - Victoria, Łomża - Jagiellonia

IV liga

Nasi zgodnie wygrywają

Po dwóch porażkach z rzędu przasnyszanie wreszcie zdobyli komplet punktów. Zwycięstwo nad przedostatnią w tabeli Józefovią nie przyszło łatwo, ale w ostatecznym rozrachunku najważniejsze są trzy punkty.

Wyjazdowe spotkanie od pierwszych minut toczyło się pod dyktando gości. W 20. minucie dośrodkowanie z rzutu wolnego Dominika Lemanka ładnym „szczupakiem" wykończył Karol Borowiec. Kilka minut później piłka wpadła raz jeszcze do bramki gospodarzy, ale sędzia uznał, że Kamil Rutkowski znajdował się na pozycji spalonej. W końcówce pierwszej połowy znacznie więcej pracy miał już bramkarz przasnyszan Michał Subczyński, który kilka razy musiał wykazać się refleksem.

Dziesięć minut po przerwie drugą żółtą kartkę obejrzał Jacek Kopciński i goście przez ponad pół godziny musieli radzić sobie w osłabieniu. Podopieczni trenera Kordka umiejętnie bronili korzystnego wyniku, a od czasu do czasu wyprowadzali groźne kontry. Po kontrze Marcina Bartosiewicza świetnym wyjściem i interwencją wślizgiem popisał się bramkarz Józefovii.

FOT. JOZEFOVIA.PL

„Kołyska" przasnyszan po zdobytej bramce

Przasnyszanie szczęśliwie „dowieźli" jednobramkowe prowadzenie i przynajmniej do następnego weekendu, gdy przyjdzie im zagrać u siebie z Wilgą Garwolin mają względny spokój.

Makowianka pnie się górę

Kolejny udany weekend za piłkarzami Kamila Majkowskiego. Makowianka pokonała na wyjeździe znacznie wyżej notowaną w tabeli Mszczonowiankę. Decydująca o losach całego spotkania było końcówka pierwszej połowy, a w roli głównej, kolejny mecz z rzędu, wystąpił Kacper Małkiewicz. Napastnik Makowianki najpierw przytomnie dobił strzał Dominika Witkowskiego, a dwie minuty później indywidualną akcją pogrążył defensywę Mszczonowianki.

Mszczonowianka – Makowianka 0:2 (0:2)

Makowianka: Przychodzki - Wasążnik, Zapata, Chełchowski, Witkowski - Burakowski, M. Pragacz, Koczara (90 Obłudka), D. Witkowski(79 Pustoła) - Małkiewicz (89 Traczewski), Alvaro Melo (70 Stec)

erem

20. kolejka (15-16 marca): Mszczonowianka - Makowianka 0:2, Troszyn - Wilga 6:0, Józefovia - Przasnysz 0:1, Talent - Mazovia 0:1, Tygrys - Weszło 2:2, Legionovia - Piaseczno 2:2, Oskar - Ursus 1:2, Błonianka - Ząbkovia 3:2, Hutnik - Pilica 6:1

1. Ząbkovia Ząbki	20	54	72:14
2. KS CK Troszyn	20	50	65:18
3. Mazovia Mińsk Maz.	20	49	56:18
4. Weszło Warszawa	20	39	51:22
5. Hutnik Warszawa	20	38	50:32
6. Mszczono. Mszczonów	20	34	40:30
7. Ursus Warszawa	20	32	42:33
8. Oskar Przysucha	20	27	30:33
9. Legionovia Legionowo	20	25	43:42
10. MKS Przasnysz	20	25	19:32
11. **Makowianka Maków**	20	24	25:47
12. Wilga Garwolin	20	23	30:56
13. Talent Warszawa	20	23	32:36
14. MKS Piaseczno	20	21	34:52
15. Błonianka Błonie	20	15	33:45
16. Tygrys Huta Mińska	20	15	23:49
17. Józefovia Józefów	20	14	28:57
18. Pilica Białobrzegi	20	2	13:70

21. kolejka (22-23 marca): Makowianka - Troszyn, Mszczonowianka - Hutnik, Pilica - Błonianka, Ząbkovia - Oskar, Ursus - Legionovia, Piaseczno - Tygrys, Weszło - Talent, Mazovia - Józefovia, Przasnysz - Garwolin

V liga

Płońszczanie nie dowieźli

To nie była szczęśliwa kolejka dla zespołów z naszego regionu. Zaczynając od najniżej sklasyfikowanej w tabeli Wkry Żuromin, kończąc na Nadnarwiance, która jeszcze jesienią ub.r. plasowała się w czołówce V ligi.

Żurominianie nie mieli żadnych argumentów w potyczce z liderem rozgrywek. Piłkarze z Łomianek bez większych problemów wypunktowali Wkrę, przed którą długa i wyboista droga w walce o utrzymanie.

Masy emocji dostarczył mecz Płońskiej Akademii Futbolu z drugą w tabeli Polonią Warszawa. To rezerwy „Czarnych koszul" jako pierwsze zdobyły bramkę, ale później, dwukrotnie nawet, na prowadzenie wychodził zespół trenera Pawła Szpojankowskiego. Pół godziny przed końcem płońszczanie prowadzili 3:2, grając w dodatku w przewadze jednego zawodnika. Jednak goście mieli w składzie niezawodnego Jewhena Radionova, która zdobył w Raciążu (tam PAF rozgrywa swoje domowe mecze) trzy gole. Ostatnią z rzutu karnego.

FOT.RM

Piłkarze Nadnarwianki szukają straconych punktów

Po pierwszych dziesięciu minutach sobotniego starcia euforia zapanowała w Pułtusku. Szybkie dwa gole Pawła Jabłońskiego udzieliły się, i piłkarzom Nadnarwianki, i jej kibicom, którzy tego dnia w dość dużej liczbie zasiedli na trybunach. Nie brakowało głośnego dopingu młodszej części sympatyków Nadnarwianki. Niestety, na szybkie bramki gospodarzy, równie prędko odpowiedzieli zawodnicy Bugu. Po zmianie stron żadna z ekip nie chciała za bardzo ryzykować, obie jedenastki grały zachowawczo, jakby usatysfakcjonowane podziałem punktów. I tak też się skończyło.

Erem

1. KS Łomianki	16	43	57:16
2. Polonia Warszawa	16	37	47:18
3. Narew Ostrołęka	15	33	40:24
4. Marcovia Marki	16	32	60:30
5. Nadnarwianka	16	31	45:25
6. Drukarz Warszawa	16	31	29:27
7. Żbik Nasielsk	16	23	38:36
8. Huragan Wołomin	16	23	28:28
9. Bug Wyszków	16	22	37:27
10. **PAF Płońsk**	16	19	26:47
11. Kasztelan Sierpc	16	17	38:44
12. Sokół Serock	16	17	29:38
13. Wkra Żuromin	15	9	20:48
14. Delta Słupno	16	3	11:73
15. Mazur Gostynin	16	8	11:36

17. kolejka (15-16 marca): Marcovia- Delta 10:0, Wkra - Łomianki 1:5, Kasztelan - Huragan 1:3, Mazur - Sokoł 0:3 (walkower), PAF - Polonia 3:5, Żbik - Drukarz 0:1, Nadnarwianka - Bug 2:2

18. kolejka (22-23 marca): Delta - Nadnarwianka, Bug - Żbik, Drukarz - PAF, Polonia - Mazur, Sokół - Kasztelan, Huragan - Wkra, Łomianki - Narew

eprasa.pl 460098cd72

Wiosna Mentzena

Z wiosną sprawa jest prosta, jedna jaskółka jej nie czyni... Ale kolejne już tak. Wszyscy wiemy jakie są to zwiastuny, bo pojawiają się coraz częściej na ziemi i na niebie, na krzewach i drzewach, na polach i w lasach. Wiemy też, że wiosna astronomiczna 2025 rozpocznie się w czwartek 20 marca o godz. 10.01, kalendarzowa w piątek, a prawdziwa… jeszcze później.

Czy podobnie jest z wyborami? Jeden sondaż wyborczy nie przesądza o zmianach w czołowej stawce zawodników biorących udział w wyścigu do pałacu prezydenckiego. Chodzi o badanie opinii publicznej sprzed kilku dni, w którym numer 3 zamienia się miejscami z numerem 2, czyli Karol Nawrocki zostaje wyprzedzony przez Sławomira Metzena. Wprawdzie to tylko jeden sondaż, i tylko o jeden punkt procentowy (22 proc. do 21 proc.), ale psychologicznie może to być brzemienne w skutkach. Obaj zawzięcie gonią Rafała Trzaskowskiego z Koalicji Obywatelskiej, który na razie niezagrożony (37 proc. badanych Polaków) podąża do wiosny wyborczej, 18 maja br.

Kiepska dyspozycja przedstawiciela PiS budzi oczywistą nerwowość w szeregach liderów tej partii, a samego prezesa doprowadza chyba do rozpaczy. Nie dość, że od rozpoczęcia kampanii Nawrocki nie był w stanie zbliżyć się do prowadzącego Trzaskowskiego, to w ostatnim czasie wyraźnie dostał zadyszki i dał się wyprzedzić kandydatowi Konfederacji. Tego Kaczyńskie nie brał pod uwagę, żeby tak zaatakować go z prawej mańki? Tego prezesowi się nie robi...

A jeszcze w styczniu Mentzen miał w sondażach niespełna 9 proc., a Nawrocki ponad 20 proc. Gdzie zatem należy upatrywać przyczyn tak dobrych notowań, w tak krótkim czasie? Czy Nawrocki taki słaby, czy Mentzen tak dobry?

Jak zauważają obserwatorzy globalnej polityki, wzrost notowań Konfederacji (i Metzena) jest częścią trendu na „prawicowość" (cokolwiek miałoby to oznaczać), który idzie przez Europę i świat. Ostatnio został wzmocniony wynikami wyborów w Stanach Zjednoczonych. „Zaczęły zyskiwać różne małe trumpiątka" – ocenił to dość dosadnie jeden z publicystów ogólnopolskiej gazety. W Polsce z tą falą zabrał się Mentzen, który oprócz swojego, konfederacyjnego, mocno prawicowego elektoratu pozyskał sympatie dotychczasowych wyznawców PiS, tych młodszych. Mentzen wydaje się być bardziej przekonywający niż Nawrocki, Kaczyński i jego ludzie, którzy nie mają pomysłu na politykę, a już na pewno na kampanię prezydencka.

Tym bardziej, że sam kandydat „niezależny, popierany przez PiS" mocno rozczarowuje. Warunki fizyczne może ma nie najgorsze, gorzej z intelektem, programem, stylem. Nie mówiąc już o niechlubnym bagażu z przeszłości prezesa IPN-u, z którego ciągnie niemiłym zapachem. Trudno więc się dziwić, że Nawrocki nie jest w stanie nawet zbliżyć się do obecnych notowań PiS, które wynoszą ok. 30 proc. A to minimum, żeby przejść do drugiej tury.

Trzeba jednak przyznać, że w gronie kandydatów, za placami Trzaskowskiego walka o drugie miejsce nie jest łatwa. Jak słuchamy Nawrockiego czy Mentzena, to mówią podobnym, albo takim samym głosem, mając tylko jeden cel - my, a nie oni.

Sama Konfederacja ma na razie dość komfortową sytuację, nie jest ostro atakowana przez dwóch głównych liderów sondażowych - Rafała Trzaskowskiego i Karola Nawrockiego. Mają oni bowiem na uwadze drugą turę, w której trzeba będzie zawalczyć o elektorat Mentzena. Wystrzegają się więc ostrych komentarzy, zwrotów i określeń, które mogłyby obrazić i zniechęcić konfederatów. Za to nie oszczędza konfederatów i Mentzena Szymon Hołownia, na razie czwarty w peletonie. Ostatnio przypomniał słynną „piątkę Konfederacji", ogłoszoną w 2019 roku (wtedy jeszcze wspólnie z Januszem Korwin-Mikke) jako oficjalny program wyborczy tej partii: „Nie chcemy Żydów, homoseksualistów, aborcji, podatków i Unii Europejskiej". Krótko, dosadnie i na temat.

Wprawdzie Mentzen obecnie o żadnych z tych punktów nie chce wspominać, ale ma czas żeby do nich powrócić. Do wyborów jeszcze dwa miesiące… W końcu wiosna należy do niego.

RYSZARD MARUT

Kroniki ziemi ciechanowskiej

Przedwiośnie

KREŚKĄ HAJNOSA

Zaprawdę powiadam wam, ni zima to, ni wiosna, a i jedno i drugie zarazem. Ode punktu zapatrywania się na istoty meritum kwestya owa zależeć raczy, a punkt ów zapatrywania ode zasiadywania punktu. Innemi słowy, kuś wie. I Stefko Żeromski.

Czas ów tem się jawi, iż stanem jest pośrednim, za jednego progiem, a u progu nowego. Zaiste, u progu my czegoś. Jeno u czegóż my progu, tegoż nam wiedzieć nie dano.

Zali wżdy u pokoju my progu przeze gołąbka o włosach płowych przyniesionego? Li u eskalacyi konfrontacyi i specjalnej operacyi? Sojuszu potężnego północnego kres nastał niechybnie, li katharsis to jego i potęgi nowej początek? Europy potęgą wojów i rycerzy swych sławetnej czas nastanie, li waśniami i swarami słabowitej złudzeń kres? U progu my kozackiej krainy ode ruskich niezawisłej, li we ruskim lennie żywot swój wiodącej po wsze czasy?

Gdzież Najjaśniejsza Rzeczpospolita podążać raczy w czasie owym pośrednim? Ku potędze husaryi swej, co u Moskali trwogę wzbudzać będzie, li w ruskiego miru otchłań niechybnie? Czyż wrota zamknie Rafał po kanclerskim wiecu, li ze wrotami boksy Karol czynić pocznie, albo Sławko wrót wywracania czynić próby? Czyż początek to hetmana traktu ku mundyalowym tryumfom, li ku klęsce ostatecznej i likwidacyi gladiatorów reprezentacyi?

Pytań ci u nas dostatek, a odpowiedzi posucha.

Te w ziemi ciechanowskiej najdziem, albowiem kiedy kraj chaosem ogarnięty i niepewności stanem, ona jeno enklawą spokojności się jawi i dobrobytu.

Ot i zdurniał, zakrzyknie jeden z drugiem. U czegóż niby progu ziemia ciechanowska stoi, coby takowe duby smalone prawić?

Ano dóbr nabywania wszelakich na targowisku nowym przy gostkowskim trakcie. Izb najmowania przy trakcie ku opinogórskim włościom i w lecznicy książęcej sąsiedztwie. Zabawy beztroskiej na żłobkowym placu. Dorożkami nowymi wojaży, co z elektrycznością za pan brat. Nauk pobierania izb termomodernizacyi, traktów reperacyi, włości gazyfikacyi i kanalizacyi. I kasztelana sławy, wywiadów i w manufakturach pańszczyzny odrabiania wizyt, przeze ksiąg swych tajemnych światu ukazanie. Mało?

Nie jeno kasztelan u sławy progu, a talentów ci u nas dostatek. W grodzie glinojeckim wszak przyszłość świetlana przede aktorską trupą się jawi, co się Teatrem Zawodowym zowie. U początku zaś sławy ogromnej bard młody z włości Świercze, co ledwie wiosen tuzin żywot swój wiedzie, a głos jego potężny i podziwu godzien jako Lucjana sławetnego onegdaj, li Jędrzeja z Italii. Zaprawdę powiadam wam, młodzian ów na kolana świat rzuci, albowiem i Agnieszka chyli i Marcin czoło przede talentem jego, a i jam na własne uszy słyszał. A wspomnić me słowa raczycie za roków parę.

Mawiają, iż jaskółka jedna wiosny czynić nie raczy, choćby i jaskółka owa z ziemi ciechanowskiej była. A jam mawiał, iż wiosny nie będzie roku pańskiego bieżącego, albowiem na granicy boćki deportacyi uświadczą. Jeno jest sposób, coby próg ów przekroczyć, jako Hannibal góry alpejskie i boćkom i jaskółkom trakt wytyczyć ku krainie tej, gdzie kruszynę chleba podnoszą z ziemi i gdzie bursztynowy świerzop i gryka jak śnieg biała. Coby się pora owa dokonała, drastyczne kroki poczynić trzeba. W najjaśniejszej Rzeczypospolitej ze zimą lud się w tańcu nie ryćka, przeto na Marzenny wszelakie blady strach pada dnia dwudziestego pierwszego miesiąca trzeciego roku pańskiego każdego. Zaiste, zwyczaj to okrutny, jeno cóż począć, kiedy wiosny nam trzeba? Ofiary i poświęcenia wiosna wymaga łaskawie.

Kogóż poświęcim roku pańskiego bieżącego?

RADEKtor

Krzyżówka nr 11

Litery z ponumerowanych pól utworzą hasło stanowiące rozwiązanie krzyżówki. Samo hasło należy nadesłać w terminie 10 dni od daty ukazania się numeru pod adresem: „Tygodnik Ciechanowski", ul. Ściegiennego 2, 06-400 Ciechanów. Na kartce pocztowej prosimy nakleić numer krzyżówki wycięty z gazety.

Rozwiązanie krzyżówki można także przysłać **pocztą elektroniczną na adres: sekretariat@ciechpress.pl**. W tytule maila należy wpisać numer krzyżówki, natomiast rozwiązanie oraz imię i nazwisko w treści wiadomości. Wśród autorów prawidłowych rozwiązań rozlosujemy nagrody książkowe (do odebrania w redakcji).

Rozwiązanie krzyżówki nr 9: Nikt nie uniknie swego losu. Nagrody wylosowali: Paweł Czerwiński, Mariusz Kobierski, Magdalena Bielowska.

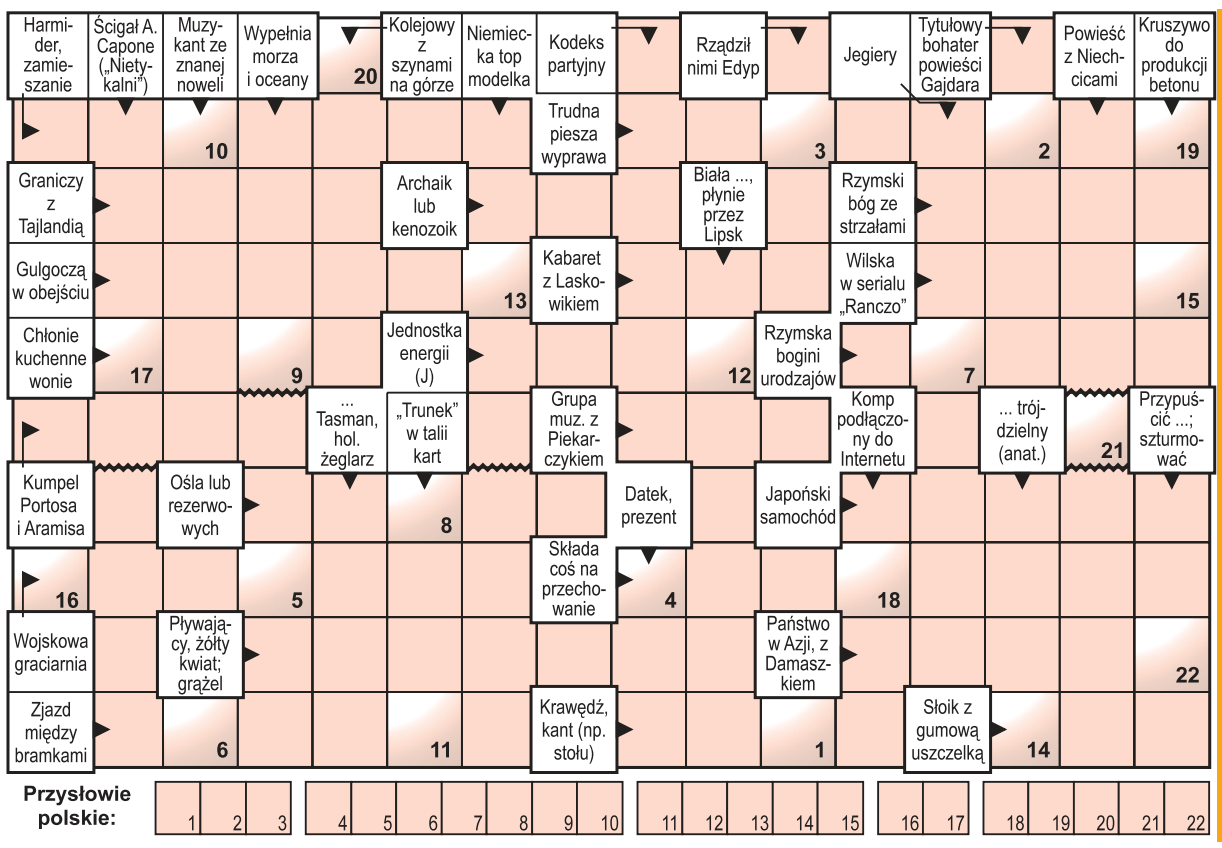

eprasa.pl 460098cd72

LESZEK ZYGNER

MAZOWIECKIE IMPRESJE HISTORYCZNE

Pamięci „mławskiego Judyma”

Wminioną sobotę w Muzeum Ziemi Zawkrzeńskiej w Mławie, w 150. rocznicę urodzin doktora Józefa Ostaszewskiego, uroczyście zainaugurowano rok jemu poświęcony. I choć jego postaci poświęcono już wiele uwagi, to jednak wspominając rocznicę jego urodzin oraz zamyślając się nad jego życiem i wieloma wymiarami jego aktywności zawodowej i społecznej, nie będzie zbytecznym – zwłaszcza z myślą o młodym pokoleniu – przypomnieć sylwetkę człowieka, którego nazywano „mławskim Judymem”.

Warto zacząć od tego, że Józef Longin Ostaszewski nie pochodził z Mazowsza, ale z Podlasia. Urodził się bowiem 15 marca 1875 r. w Staninie, w powiecie łukowskim, jako syn Piotra Ostaszewskiego, zarządcy miejscowego majątku, i jego żony, Bronisławy z Kickich. Po ukończeniu gimnazjum z Radomiu odbył studia medyczne na Wydziale Lekarskim Uniwersytetu Warszawskiego, wieńcząc je doktoratem nauk medycznych. Jako lekarz wojskowy brał udział w wojnie rosyjsko-japońskiej. Natomiast z północnym Mazowszem i z Mławą związał się w 1910 r., otrzymując etat lekarza kolejowego na Wólce. Wkrótce podjął też pracę w mławskim Szpitalu Św. Wojciecha przy ulicy Niborskiej (obecnie Padlewskiego). Po wybuchu I wojny światowej trafił na front jako lekarz armii rosyjskiej i już w 1914 r. dostał się do niewoli. Przebywał w obozie jenieckim na Węgrzech. Po powrocie do kraju wznowił praktykę lekarską w mławskich szpitalach i lecznicach, a także zaczął prowadzić zajęcia z higieny w szkołach, między innymi w słynnym Państwowym Seminarium Nauczycielskim Męskim. W niektórych placówkach oświatowych był też zatrudniony na etacie lekarza szkolnego. Poza „mławskimi etatami” przez pewien czas prowadził zajęcia z oświaty zdrowotnej na Uniwersytecie Powszechnym w Warszawie, a także udzielał się jako członek zarządu Związku Lekarzy Państwa Polskiego Okręgu Północnego Mazowsza. W 1928 r. zorganizował kursy ratownictwa i pielęgniarstwa dla sióstr PCK.

Autoportret Józefa OStaszewskiego (Muzeum Ziemi Zawkrzeńskiej w Mławie)

Doktor Ostaszewski to jednak nie tylko lekarz. To również zaangażowany w sprawy lokalne działacz społeczny i narodowy, propagator kultury narodowej, popularyzator historii, a także malarz-amator. Jako postać znana i społecznie aktywna był wybierany kilkakrotnie na członka Rady Miasta Mławy. Ponadto był prezesem mławskiego Towarzystwa Śpiewaczego „Lutnia”, członkiem zarządu miejscowego Towarzystwa Gimnastycznego „Sokół”, prezesem Koła Macierzy Szkolnej, oddziału Polskiego Związku Zachodniego oraz współzałożycielem i prezesem Towarzystwa Przyjaciół Mławy. Po odzyskaniu przez Polskę niepodległości brał udział w akcji plebiscytowej razem ze znanymi w całym kraju postaciami, jak Stefan Żeromski, Jan Kasprowicz czy Feliks Nowowiejski, angażując się w propagandę polskości wśród mieszkańców Mazur, Warmii i Pomorza. W okresie międzywojnia pisywał dość regularnie w mławskiej prasie, natomiast krótko przed wybuchem II wojny światowej zaczął wydawać „Gazetę Mławską” i „Nową Gazetę Mławską”, przejmując obowiązki redaktora naczelnego. Ponadto publikował w czasopismach naukowych, a także pozostawił w swym dorobku pisarskim kilka książek. Najważniejsze z nich to: „Z dziejów mławskiego Mazowsza. Szkic historyczny” (Mława 1934), „Dzieje pierwotne szczepu mazurskiego. Studium historyczno-językoznawcze” (Warszawa 1935), „Genealogia Mazurów pruskich” (Płock 1936) oraz „Osobliwości historyczne Mławy” (Mława 1937). Co prawda pewna część tez postawionych przez doktora Ostaszewskiego została podważona w polskiej nauce historycznej, ale sporo z nich do dziś stanowi punkt odniesienia w pracach naukowych dotyczących pogranicza mazowiecko-pruskiego. Także jego ustalenia z zakresu onomastyki mazurskiej są często komentowane przez współczesnych językoznawców. Dodajmy, że Józef Ostaszewski był również malarzem amatorem, który w swoim dorobku posiadał liczne portrety, pejzaże i sceny rodzajowe. Pozostawił po sobie między innymi „Portret matki”, „Portret dziewczyny” oraz „Autoportret”, który do dziś można podziwiać w mławskim muzeum. Jednak większość jego obrazów zaginęła w czasie ostatniej wojny.

W pierwszych dniach II wojny światowej, jako osoba znana w wielu kręgach, a zarazem aktywnie działająca podczas plebiscytu w Prusach Wschodnich oraz udzielająca się w Polskim Związku Zachodnim, doktor Ostaszewski opuścił Mławę, ukrywając się przed Niemcami. Przez pewien czas mieszkał u syna Stefana w Warszawie, a następnie pracował jako lekarz w Długosiodle koło Ostrowi Mazowieckiej pod zmienionym nazwiskiem. Zmarł 25 czerwca 1942 r. w Szpitalu Dzieciątka Jezus w Warszawie i został pochowany na Powązkach. Na ulicy 3 Maja w Mławie, na domu, w którym mieszkał, dokładnie naprzeciw muzeum, umieszczona jest tablica pamiątkowa jemu poświęcona. Jego imię nosi jedna z mławskich szkół oraz ulic. Obecny rok – uchwałą Rady Miasta Mławy – jemu poświęcony zapewne kolejny raz przysłuży się do popularyzacji tej wyjątkowej postaci minionego stulecia.

ZE SZKICOWNIKA PANA LUDWIKA

Uniszki Zawadzkie

Szanowni Czytelnicy, dalej podążamy szlakiem dworków i pałacyków ziemi ciechanowskiej i dzisiaj zaglądamy do Uniszek Zawadzkich. Dwór został zbudowany nieomal pod koniec XVIII w. dla rodziny Krajewskich. Wieś początkowo nazywała się Uniszki i ta nazwa przetrwała długi czas. Już w XV w. była wymieniana i w kolejnym stuleciu wieś była w posiadaniu Zawadzkich, którzy właścicielami majątku byli do schyłku XVIII w. W II połowie XVIII w.

majątek stał się własnością Krajewskich, m.in. Antoniego skarbnika zawkrzeńskiego i jego żony Salomei z Umińskich – fundatorów do dziś istniejącego dworu, potem Dominika Krajewskiego. W 1851 r. właścicielem majątku stał się Stanisław Cichocki. Na początku XX w. właściciele zmieniają się dość często. W 1906 majątek przejmuje Andrzej Włodkowski, a w 1909 r. właścicielem staje się Wincenty Gutman, a od 1916 majątek znajduje się w posiadaniu rodziny Sztejnerów do wybuchu II wojny. Liczył wówczas 224 hektary. Michał Sztejner z Uniszek Zawadzkich został zamordowany przez Niemców jesienią 1939 roku.

Po II wojnie światowej we dworze mieściły się mieszkania nauczycieli, szkoła oraz biblioteka. Kiedy obok dworu wybudowano nowy budynek szkolny, dwór opustoszał i zaczął powoli niszczeć. Samorząd gminy Wieczfnia Kościelna przekazał zabytek dla Muzeum Wsi Mazowieckiej w Sierpcu w 2011 r. i od tego momentu prowadzone były prace konserwatorskie obiektu, zakończone w 2016 roku. We wnętrzach dworu odtworzono jego wyposażenie. Ekspozycja pokazuje średniozamożny dom ziemiański z II poł. XIX wieku z północnego Mazowsza. Dwór z Uniszek Zawadzkich został otwarty dla zwiedzających przy okazji inauguracji w sierpeckim skansenie czasowej wystawy „Boże Narodzenie na Mazowszu”.

Na ziemi ciechanowskiej możemy spotkać wiele dworków, lecz większość przedstawia żałosny wygląd – są ruiną, czasami znajdujemy zaledwie szkielet.

Dawni właściciele lub spadkobiercy odeszli w niepamięć i nikt tak naprawdę nie jest zainteresowany, aby te rozpadające się dworki przywrócić do życia zmieniając np. w ośrodki kultury.

WŁADYSŁAW JURKIEWICZ

Tygodnik ciechanowski ciechpress.pl
Tygodnik gazeta mławska ciechpress.pl
tygodnik DZIAŁDOWSKI ciechpress.pl
tygodnik PRZASNYSKI ciechpress.pl
tygodnik MAKOWSKI ciechpress.pl
Tygodnik mazowiecki ciechpress.pl

Adres redakcji:
06-400 Ciechanów, ul. Ściegiennego 2

Telefony:
sekretariat, red. naczelny:
23 672 34 02

redaktor prowadzący:
23 673 93 63

księgowość:
23 673 93 65

Poczta elektroniczna:
tc@ciechpress.pl
sekretariat@ciechpress.pl

Redakcja:
redaktor naczelny – Ryszard Marut;
red. prowadzący – Marek Żbikowski.

Zespół:
Piotr Bieroń,
Walerian Dziczkiewicz,
Krzysztof Jakubowski,
Klaudia Kujawa, Radosław Kowalski,
Radosław Marut, Katarzyna Olszewska

Współpraca:
Krzysztof Bieńkowski, Grażyna Czerwińska,
Marek Gierlach, Mirosław Hajnos,
Daniel Kortlan, Zenon Lewandowski,
Paweł Słupski, Ewa Stangrodzka,
Leszek Zygner, Stefan Żagiel
Patryk Piekarski,
Marcin Stachelski

Ogłoszenia:
kierownik biura – Anna Dąbrowska

tel.: 23 672 44 96
23 672 26 55
ogloszenia@ciechpress.pl
ogloszeniadrobne@ciechpress.pl

Redakcja graficzna:
Robert Przybyszewski

Dział promocji i kolportażu:
Radosław Marut
tel. 23 672 34 02
promocja@ciechpress.pl

Prenumerata:
Poczta Polska
i u listonoszy,
ePrasa.pl

Redakcja nie odpowiada za treść reklam i ogłoszeń

Ciech-Press
Wydawca: Spółdzielnia Pracy CIECH-PRESS, 06-400 Ciechanów, ul. Ściegiennego 2, tel. 23 672 34 02
Druk: GRUPA WM Sp. z o. o. 10-364 Olsztyn, ul. Tracka 7
Ciech-Press jest członkiem Izby Wydawców Prasy

eprasa.pl 460098cd72

Tygodnik ciechanowski

www.tc.ciechanow.pl

Największy i najstarszy tytuł prasowy na Północnym Mazowszu

(istnieje od 1979 r.)

Doświadczony zespół, profesjonalni dziennikarze, szerokie grono współpracowników

Informacje, publicystyka, reportaż, historia

Reklama, ogłoszenia lokalne i rolnicze

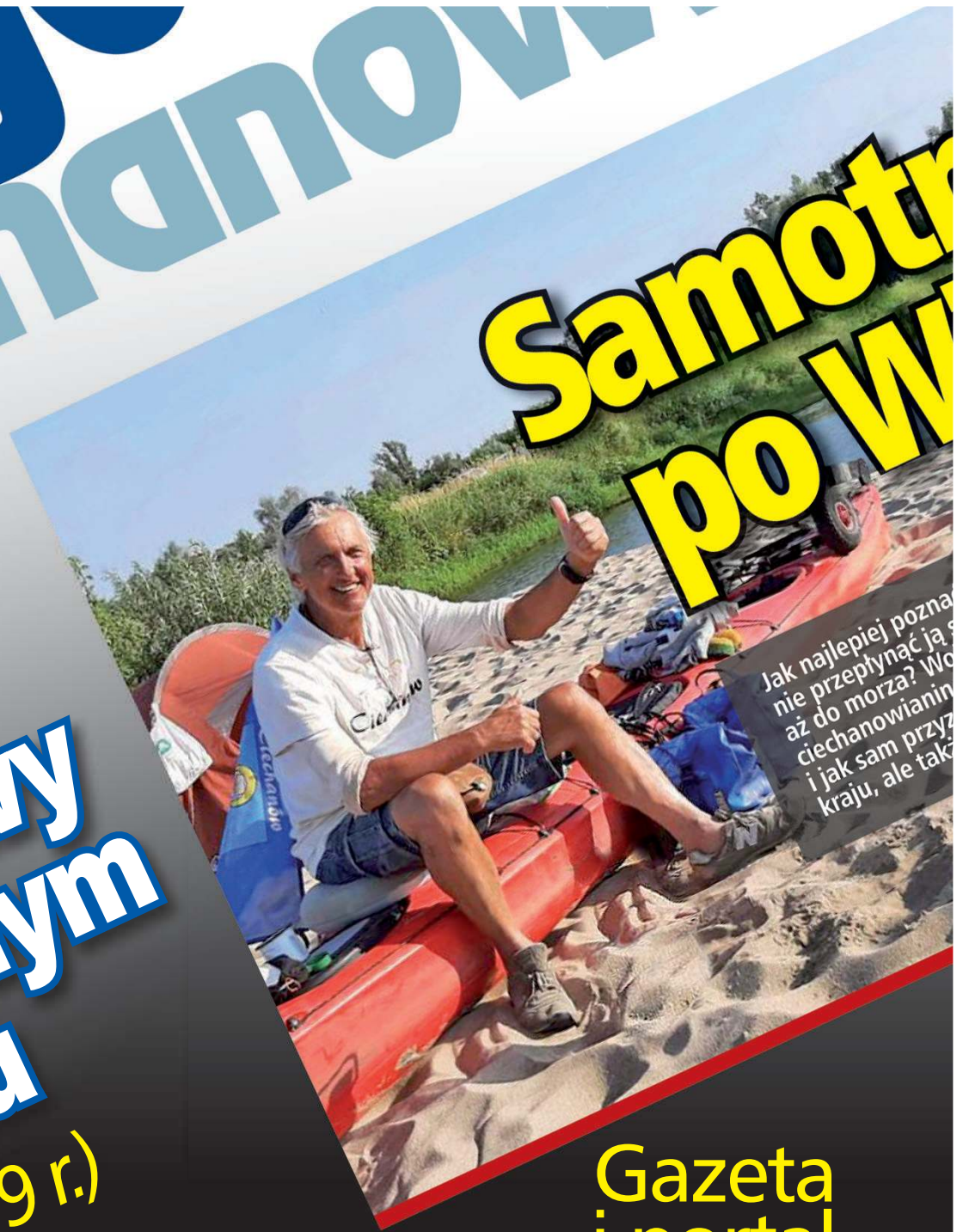

Gazeta i portal

Zapraszamy do czytania „Tygodnika Ciechanowskiego”.
Gazeta do nabycia w kioskach, placówkach pocztowych, w marketach, sklepach spożywczych.
Prenumerata: „Ruch”, „Kolporter”, Poczta Polska oraz redakcja „TC”.

Polecamy Państwa uwadze portal ciechpress.pl.
Za jego pomocą nadasz również ogłoszenie, zakupisz prenumeratę wydania internetowego.

Ciech-Press
PORTAL REGIONALNY

ciechpress.pl

– regionalny portal internetowy

Codzienne informacje z regionu
Zapowiedzi wydarzeń, imprez, uroczystości, fotoreportaże
Reklamy lokalne i regionalne

Zajrzyj w te strony!

eprasa.pl 460098cd72

Ciech-Press

PROGRAM TELEWIZYJNY

od 19.3.2025 do 25.3.2025

polsat

Środa
godzina 21:50
Chłopaki nie płaczą
komedia kryminalna
Polska 2000

Skrzypek Kuba Brenner przyjaźni się z nieśmiałym Oskarem. Pewnego dnia obaj zapraszają do mieszkania dwie kobiety z agencji towarzyskiej. Pod koniec wieczoru okazuje się, że nie mają pieniędzy, by zapłacić za miłe towarzystwo. Opiekun pań w ramach rekompensaty zabiera z mieszkania wartościową figurkę.

tvn

Czwartek
godzina 21:55
25 lat niewinności. Sprawa Tomka Komendy
dramat biograficzny

23-letni Tomek Komenda zostaje aresztowany. Jest zdezorientowany i przestraszony. Policja, wymuszając zeznania i naciągając dowody, chce, by przyznał się do brutalnego zamordowania 15-letniej Marysi Malczewskiej. Niebawem chłopak staje przed sądem i zostaje skazany na 25 lat pozbawienia wolności.

TVP 1

Piątek
godzina 23:10
Konsul
komedia kryminalna
Polska 1989

Czesław Wiśniak, sprytny oszust wykorzystujący naiwność łatwowiernych ludzi, po wyjściu z więzienia odwiedza swoją byłą dziewczynę, Ankę. Namawia jej obecnego partnera, Grubego, właściciela butiku na Wybrzeżu, do zakupu dużej partii towaru, którego w rzeczywistości nie ma. Mężczyzna daje się oszukać.

TVP 2

Sobota
godzina 22:20
Jutro będziemy szczęśliwi
komediodramat
Francja 2016

Samuel mieszka na malowniczym Lazurowym Wybrzeżu we Francji. W wolnym czasie chodzi na imprezy, flirtuje z turystkami i oddaje się miłosnym przygodom. Nie ukrywa, że jest bardzo zadowolony z trybu życia, jaki prowadzi. Pewnego razu nieplanowaną wizytę składa mu jedna z dawnych kochanek, Kristin.

TRWAM

Niedziela
godzina 13:00
Fatima. Ostatnia tajemnica
film religijny
Hiszpania 2018

Monica, agnostyczka i montażystka, niechętnie przyjmuje zlecenie na film o objawieniach fatimskich, nie spodziewając się, że zmieni to jej życie. Hiszpański film na styku fabuły i dokumentu ujawnia nieznane fakty oraz wpływ Fatimy na historię, w tym na losy Polski.

7 TVN

Poniedziaek
godzina 23:45
Odnajdę cię
film sensacyjny
Polska 2018

Trwa policyjna obława na "Bacię" - żołnierza, który odpowiada za śmierć niemal wszystkich członków swojego oddziału. Podczas operacji policjantka Justa popełnia jednak podstawowy błąd. Wówczas ścigany mężczyzna wymyka się stróżom prawa. Funkcjonariuszka zostaje wysłana na przymusowy urlop.

środa 19 marzec 2025

TVP 1

07:00 Transmisja mszy świętej
07:30 Rodzina (nie od) święta
08:00 Na kłopoty... Bednarski, serial kryminalny, odc. 7-ost.
09:00 Ranczo, serial, odc. 66
09:50 Komisarz Alex, serial kryminalny, odc. 8
10:45 Ojciec Mateusz, serial kryminalny, odc. 224
11:35 Królowie, serial historyczny, odc. 42/80
12:10 Agrobiznes
12:30 Agropogoda
12:35 Rok w ogrodzie extra,
12:50 Mieszkańcy skandynawskich wód, film dokumentalny
14:00 Wichrowe wzgórze, serial obyczajowy, odc. 132
14:55 Jaka to melodia? teleturniej
15:35 Gra słów. Krzyżówka, teleturniej
16:05 Dziedzictwo, serial, odc. 518
17:00 Teleexpress
17:15 Pogoda
17:20 Jaka to melodia? teleturniej
17:55 Klan, telenowela, odc. 4489
18:25 Reporterzy, magazyn
18:45 Akacjowa 38, telenowela, odc. 581
19:30 Program informacyjny
19:55 Pytanie dnia
20:10 Sport
20:15 Pogoda
20:30 Królowie, serial historyczny, odc. 43/80
21:05 System, dramat kryminalny
23:30 Greta, thriller
01:20 Łowca jeleni, dramat wojenny
04:25 Polskie Parki Narodowe, serial dokumentalny

TVP 2

06:55 Barwy szczęścia, serial obyczajowy, odc. 3151
07:30 Pytanie na śniadanie - pobudka, magazyn
07:55 Pytanie na śniadanie, magazyn
11:15 Rodzina (nie od) święta
11:50 Jak to się mówi, czyli Kasia u Bralczyka
12:30 Koło fortuny, teleturniej
13:15 Miłość i nadzieja, telenowela, odc. 154
14:05 Va banque, teleturniej
14:35 Na sygnale, serial fabularno-dokumentalny, odc. 691
15:05 La Promesa - pałac tajemnic, serial obyczajowy, odc. 104
16:00 Koło fortuny, teleturniej
16:35 Familiada, teleturniej
17:20 Miłość i nadzieja, telenowela, odc. 155
18:15 Va banque, teleturniej
18:50 Jeden z dziesięciu, teleturniej
19:25 Barwy szczęścia, serial obyczajowy, odc. 3151
20:05 Barwy szczęścia, serial obyczajowy, odc. 3152
20:40 Przepis dnia, magazyn kulinarny
20:55 Na dobre i na złe, serial obyczajowy, odc. 949
21:55 Na sygnale, serial fabularno-dokumentalny, odc. 692
22:25 Na sygnale, serial fabularno-dokumentalny, odc. 693
23:00 Księżniczka na Manhattanie, komedia romantyczna
00:45 Kalifat, serial kryminalny, odc. 1/8

TVN

05:55 Ukryta prawda, serial paradokumentalny, odc. 1223
06:50 Kuchenne rewolucje, program rozrywkowy
07:45 Dzień Dobry TVN, magazyn
11:20 Kuchenne rewolucje, program rozrywkowy
12:20 Kuchenne rewolucje, program rozrywkowy
13:25 Ukryta prawda, serial paradokumentalny, odc. 1537
14:25 Ukryta prawda, serial paradokumentalny, odc. 1538
15:30 Ukryta prawda, serial paradokumentalny, odc. 1539
16:35 Detektywi, serial fabularno-dokumentalny, odc. 173
17:40 Szpital św. Anny, serial obyczajowy, odc. 12/26
18:40 Sport
18:55 Pogoda
19:00 Fakty
19:40 Uwaga! magazyn reporterów
20:00 Doradca smaku, magazyn kulinarny
20:10 Na Wspólnej, serial obyczajowy, odc. 3980
20:50 You Can Dance - Po prostu tańcz! program rozrywkowy
22:40 Dar, thriller
00:55 CSI: Kryminalne zagadki Las Vegas, serial kryminalny, odc. 10/23
01:55 Kuchenne rewolucje, program rozrywkowy
02:45 Szpital, serial paradokumentalny, odc. 474
03:35 Uwaga! magazyn reporterów
03:55 Jak to jest zrobione? serial dokumentalny, odc. 14/26
04:20 Recepta na stary dom 3, program rozrywkowy

POLSAT

06:00 Nowy dzień z Polsat News
08:30 Malanowski & Partnerzy, serial fabularno-dokumentalny, odc. 500
09:00 Malanowski & Partnerzy, serial fabularno-dokumentalny, odc. 501
09:30 Sekrety rodziny, serial paradokumentalny, odc. 368
10:30 Trudne sprawy, serial paradokumentalny, odc. 1246
11:30 Gliniarze, serial paradokumentalny, odc. 406
12:30 Gliniarze, serial paradokumentalny, odc. 407
13:30 Gliniarze, serial paradokumentalny, odc. 408
14:35 Dlaczego ja? serial paradokumentalny, odc. 1410
15:50 Wydarzenia
16:15 Pogoda
16:20 Interwencja, magazyn reporterów
16:30 Na ratunek 112, serial paradokumentalny, odc. 1005
17:00 Gliniarze, serial paradokumentalny, odc. 1037
18:00 Pierwsza miłość, serial obyczajowy, odc. 3977
18:50 Wydarzenia
19:15 Gość "Wydarzeń"
19:25 Sport
19:30 Pogoda
19:40 Uroczysko, serial kryminalny, odc. 114
20:10 Kabaret K2. Jedziemy po bandzie, program rozrywkowy
21:50 Chłopaki nie płaczą, komedia kryminalna
23:55 Zła kobieta, komedia
01:55 Laski na gigancie, komedia

TVN 7

05:15 Szkoła, serial paradokumentalny, odc. 262
06:05 Szkoła, serial paradokumentalny, odc. 395
07:00 Szpital, serial paradokumentalny, odc. 486
08:00 Ukryta prawda, serial paradokumentalny, odc. 1339
09:05 Ukryta prawda, serial paradokumentalny, odc. 1079
10:10 Ukryta prawda, serial paradokumentalny, odc. 1080
11:10 W-11 - Wydział Śledczy, serial fabularno-dokumentalny, odc. 963
11:55 Detektywi, serial fabularno-dokumentalny, odc. 109
12:55 Detektywi, serial fabularno-dokumentalny, odc. 110
13:55 Szkoła, serial paradokumentalny, odc. 703
14:55 Sąd rodzinny, serial fabularno-dokumentalny, odc. 173
15:55 Sąd rodzinny, serial fabularno-dokumentalny, odc. 174
16:55 Zagadki losu, serial paradokumentalny, odc. 25/34
17:55 Zagadki losu, serial paradokumentalny, odc. 26/34
19:00 Ukryta prawda, serial paradokumentalny, odc. 1420
20:00 Hotel Paradise 10, reality show
21:05 Nie kłam, kochanie, komedia romantyczna
23:20 Odnajdę cię, film sensacyjny
01:05 Hotel Paradise 10, reality show

TV TRWAM

08:00 Informacje dnia
08:15 Polski punkt widzenia
08:35 Każdy maluch to potrafi
08:50 Słowo życia
09:00 Mocni Jego mocą
09:30 Sanktuaria polskie
09:50 Święty na każdy dzień
10:00 Audiencja generalna Ojca Świętego Franciszka
10:50 Muzyczne chwile
11:00 Świat widziany sercem
11:25 Jestem mamą, magazyn
11:40 Prosto o gospodarce
12:00 Anioł Pański
12:03 Informacje dnia
12:20 "Gorzki to chleb jest polskość" Cyprian Kamil Norwid
13:00 Siostry na posterunku
13:30 Msza święta z Jasnej Góry
14:20 Muzyczne chwile
14:30 Kobiety przy Grobie, serial dokumentalny,
15:00 Za kratą są zielone drzewa..., film dokumentalny
15:50 Ma się rozumieć
16:00 Informacje dnia
16:10 Na zdrowie, magazyn
16:30 Życie jest piękne, reportaż
17:00 Po stronie prawdy, magazyn
17:50 Muzyczne chwile
17:55 Poczet wielkich Polaków
18:00 Anioł Pański
18:05 Informacje dnia
18:15 Rozmowy niedokończone
19:25 40 dni z Matką Bożą Gietrzwałdzką
19:30 Opowieści biblijne, serial obyczajowy, odc. 23
20:00 Informacje dnia
20:20 Różaniec
20:50 Myśląc Ojczyzna

eprasa.pl 460098cd72

czwartek 20 marzec 2025

TVP 1

07:00 **Transmisja mszy świętej**
07:30 **Dobre historie**, magazyn
08:00 **Rodzina Kanderów**, serial obyczajowy, odc. 1/12
09:00 **Ranczo**, serial, odc. 67
09:55 **Komisarz Alex**, serial kryminalny, odc. 9
10:45 **Ojciec Mateusz**, serial kryminalny, odc. 225
11:35 **Królowie**, serial historyczny, odc. 43/80
12:10 **Agrobiznes**
12:30 **Agropogoda**
12:40 **Magazyn rolniczy**
13:00 **Podróż pelikanów**, film dok.
14:00 **Wichrowe wzgórze**, serial obyczajowy, odc. 133
14:55 **Jaka to melodia?** teleturniej
15:35 **Gra słów. Krzyżówka**, teleturniej
16:05 **Dziedzictwo**, serial obyczajowy, odc. 519
17:00 **Teleexpress**
17:15 **Pogoda**
17:20 **Jaka to melodia?** teleturniej
17:55 **Klan**, telenowela, odc. 4490
18:25 **Reporterzy**, magazyn
18:45 **Akacjowa 38**, telenowela, odc. 582
19:30 **Program informacyjny**
19:55 **Pytanie dnia**
20:10 **Sport**
20:15 **Pogoda**
20:30 **Królowie**, serial historyczny, odc. 44/80
21:05 **Ojciec Mateusz**, serial kryminalny, odc. 416
22:05 **Sprawa dla reportera**
23:05 **Polska ma głos**, magazyn
23:35 **Niewidzialny naród**, film dokumentalny
00:45 **Ludzie i bogowie**, serial historyczny, odc. 3/13

TVP 2

05:25 **M jak miłość**, serial obyczajowy, odc. 1784
06:20 **Operacja zdrowie**, magazyn medyczny
06:55 **Barwy szczęścia**, serial obyczajowy, odc. 3152
07:30 **Pytanie na śniadanie - pobudka**, magazyn
07:55 **Pytanie na śniadanie**, magazyn
11:05 **Purim: Święto Losów**
11:50 **Jedzenie ma znaczenie**, magazyn kulinarny
12:30 **Koło fortuny**, teleturniej
13:15 **Miłość i nadzieja**, telenowela, odc. 155
14:05 **Va banque**, teleturniej
14:35 **Na sygnale**, serial fabularno-dokumentalny, odc. 692
15:05 **La Promesa - pałac tajemnic**, serial obyczajowy, odc. 105
16:00 **Koło fortuny**, teleturniej
16:35 **Familiada**, teleturniej
17:20 **Miłość i nadzieja**, telenowela, odc. 156
18:15 **Va banque**, teleturniej
18:50 **Jeden z dziesięciu**, teleturniej
19:25 **Barwy szczęścia**, serial obyczajowy, odc. 3152
20:05 **Barwy szczęścia**, serial obyczajowy, odc. 3153
20:45 **Tak to leciało!** teleturniej muzyczny
21:50 **Kruk 3. Jak tu ciemno**, serial kryminalny, odc. 2/6
22:45 **Informacje kulturalne**
23:05 **Hala odlotów**, talk-show
23:55 **Skandal w hrabstwie Yuba**, komedia kryminalna
01:35 **Z biciem serca**, serial obyczajowy, odc. 3/16

TVN

05:55 **Ukryta prawda**, serial paradokumentalny, odc. 1224
06:50 **Kuchenne rewolucje**
07:45 **Dzień Dobry TVN**, magazyn
11:20 **Kuchenne rewolucje**, program rozrywkowy
12:20 **Kuchenne rewolucje**, program rozrywkowy
13:25 **Ukryta prawda**, serial paradokumentalny, odc. 1540
14:25 **Ukryta prawda**, serial paradokumentalny, odc. 1541
15:30 **Ukryta prawda**, serial paradokumentalny, odc. 1542
16:35 **Detektywi**, serial fabularno-dokumentalny, odc. 174
17:40 **Ukryta prawda**, serial paradokumentalny, odc. 1677
18:40 **Sport**
18:55 **Pogoda**
19:00 **Fakty**
19:40 **Uwaga!** magazyn reporterów
20:00 **Doradca smaku**, magazyn kulinarny
20:10 **Na Wspólnej**, serial obyczajowy, odc. 3981
20:50 **Kuchenne rewolucje**, program rozrywkowy
21:55 **25 lat niewinności. Sprawa Tomka Komendy**, dramat biograficzny
00:20 **Każdy wie lepiej**, komedia
02:35 **"Przepiękne" - kulisy produkcji**, reportaż
02:45 **Szpital**, serial paradokumentalny, odc. 475
03:35 **Uwaga!** magazyn reporterów
03:50 **Jak to jest zrobione?** serial dokumentalny, odc. 15/26
04:15 **Recepta na stary dom 3**, program rozrywkowy
04:40 **Nauka jazdy 4**, program rozrywkowy

POLSAT

06:00 **Nowy dzień z Polsat News**
08:30 **Malanowski & Partnerzy**, serial fabularno-dokumentalny, odc. 502
09:00 **Malanowski & Partnerzy**, serial fabularno-dokumentalny, odc. 504
09:30 **Sekrety rodziny**, serial paradokumentalny, odc. 369
10:30 **Trudne sprawy**, serial paradokumentalny, odc. 1247
11:30 **Gliniarze**, serial paradokumentalny, odc. 409
12:30 **Gliniarze**, serial paradokumentalny, odc. 410
13:30 **Gliniarze**, serial paradokumentalny, odc. 411
14:35 **Dlaczego ja?** serial paradokumentalny, odc. 1411
15:50 **Wydarzenia**
16:15 **Pogoda**
16:20 **Interwencja**, magazyn reporterów
16:30 **Na ratunek 112**, serial paradokumentalny, odc. 1006
17:00 **Gliniarze**, serial paradokumentalny, odc. 1038
18:00 **Pierwsza miłość**, serial obyczajowy, odc. 3978
18:50 **Wydarzenia**
19:15 **Gość "Wydarzeń"**
19:25 **Sport**
19:30 **Pogoda**
19:40 **Uroczysko**, serial kryminalny, odc. 115
20:10 **Nasz nowy dom**, reality show
21:15 **Przyjaciółki**, serial obyczajowy, odc. 293
22:25 **Komisarz Mama**, serial kryminalny, odc. 31
23:35 **Chłopak z sąsiedztwa**, thriller

TVN 7

05:15 **Szkoła**, serial paradokumentalny, odc. 263
06:05 **Szkoła**, serial paradokumentalny, odc. 396
07:00 **Szpital**, serial paradokumentalny, odc. 487
08:00 **Ukryta prawda**, serial paradokumentalny, odc. 1340
09:05 **Ukryta prawda**, serial paradokumentalny, odc. 1081
10:10 **Ukryta prawda**, serial paradokumentalny, odc. 1082
11:10 **W-11 - Wydział Śledczy**, serial fabularno-dokumentalny, odc. 964
11:55 **Detektywi**, serial fabularno-dokumentalny, odc. 111
12:55 **Detektywi**, serial fabularno-dokumentalny, odc. 112
13:55 **Szkoła**, serial paradokumentalny, odc. 704
14:55 **Sąd rodzinny**, serial fabularno-dokumentalny, odc. 175
15:55 **Sąd rodzinny**, serial fabularno-dokumentalny, odc. 176
16:55 **Zagadki losu**, serial paradokumentalny, odc. 27/34
17:55 **Zagadki losu**, serial paradokumentalny, odc. 28/34
19:00 **Ukryta prawda**, serial paradokumentalny, odc. 1421
20:00 **Hotel Paradise 10 reality show**
21:05 **Akademia Policyjna 4: Patrol obywatelski**, komedia
22:55 **Ocean's 8**, komedia kryminalna
01:15 **Hotel Paradise 10**, reality show

TV TRWAM

08:00 **Informacje dnia**
08:15 **Polski punkt widzenia**
08:35 **Słowo życia**
08:40 **Muzyczne chwile**
08:55 **Święty na każdy dzień**
09:00 **Na zdrowie**, magazyn
09:20 **Opowieści biblijne**, odc. 23
09:45 **Co by było, gdyby zwierzęta mówiły?**
10:00 **Informacje dnia**
10:15 **Rozmowy niedokończone**
11:25 **Myśląc Ojczyzna**
11:35 **Przyroda i ludzie**, magazyn
12:00 **Anioł Pański**
12:03 **Informacje dnia**
12:20 **Katolicy a tożsamość Europy**
12:50 **Stanisław Kulon - świadek Sybiru**
13:20 **Przegląd katolickiego tygodnika "Niedziela"**
13:30 **Msza święta z Jasnej Góry**
14:20 **Muzyczne chwile**
14:35 **Pod opieką Limanowskiej Pani**, reportaż
15:00 **Po stronie prawdy**, magazyn
15:50 **Ma się rozumieć**
16:00 **Informacje dnia**
16:10 **Z wędką nad wodę...**
16:35 **Sól ziemi**
17:05 **Akademia pro-life**
17:15 **Muzyczne chwile**
17:30 **Odpowiedzialni za Kościół**
17:55 **Poczet wielkich Polaków**
18:00 **Anioł Pański**
18:05 **Informacje dnia**
18:15 **Rozmowy niedokończone**
19:25 **40 dni z Matką Bożą Gietrzwałdzką**
19:30 **Przyjaciele i bohaterowie**, serial obyczajowy, odc. 2
20:00 **Informacje dnia**
20:20 **Różaniec**

piątek 21 marzec 2025

TVP 1

07:00 **Transmisja mszy świętej**
07:30 **Agape blisko Ciebie**
08:00 **Rodzina Kanderów**, serial obyczajowy, odc. 2/12
09:05 **Ranczo**, serial obyczajowy, odc. 68
09:55 **Komisarz Alex**, serial kryminalny, odc. 10
10:45 **Ojciec Mateusz**, serial kryminalny, odc. 226
11:35 **Okrasa łamie przepisy**
12:10 **Agrobiznes**
12:25 **Agropogoda**
12:35 **Magazyn rolniczy**
12:50 **Na granicy wyginięcia: najciekawsze zwierzęta Chin**, film przyrodniczy
14:00 **Wichrowe wzgórze**, serial obyczajowy, odc. 134
14:55 **Jaka to melodia?** teleturniej
15:35 **Gra słów. Krzyżówka**, teleturniej
16:05 **Dziedzictwo**, serial, odc. 520
17:00 **Teleexpress**
17:15 **Pogoda**
17:20 **Jaka to melodia?** teleturniej
17:55 **Klan**, telenowela, odc. 4491
18:25 **Reporterzy**, magazyn
18:45 **Akacjowa 38**, telenowela, odc. 583
19:30 **Program informacyjny**
19:55 **Pytanie dnia**
20:10 **Sport**
20:15 **Pogoda**
20:25 **Piłka nożna: Eliminacje mistrzostw świata - studio**
20:35 **Piłka nożna: Eliminacje mistrzostw świata - mecz: Polska - Litwa**
23:10 **Konsul**, komedia kryminalna
01:05 **Krew z krwi**, serial sensacyjny odc. 3/10

TVP 2

05:15 **M jak miłość**, serial obyczajowy, odc. 1785
06:05 **Wstęp wolny**, cykl felietonów
06:20 **Anna Dymna - spotkajmy się**, talk-show
06:55 **Barwy szczęścia**, serial obyczajowy, odc. 3153
07:30 **Pytanie na śniadanie - pobudka**, magazyn
07:55 **Pytanie na śniadanie**
11:15 **Operacja zdrowie**, magazyn medyczny
11:50 **Tańcząca ze światem - Grecja**, magazyn
12:30 **Koło fortuny**, teleturniej
13:15 **Miłość i nadzieja**, telenowela, odc. 156
14:05 **Va banque**, teleturniej
14:35 **Na sygnale**, serial fabularno-dokumentalny, odc. 693
15:05 **La Promesa - pałac tajemnic**, serial obyczajowy, odc. 106
16:00 **Koło fortuny**, teleturniej
16:35 **Familiada**, teleturniej
17:20 **Miłość i nadzieja**, telenowela, odc. 157
18:15 **Va banque**, teleturniej
18:50 **Jeden z dziesięciu**, teleturniej
19:25 **Barwy szczęścia**, serial obyczajowy, odc. 3153
20:05 **Barwy szczęścia**, serial obyczajowy, odc. 3154
20:45 **Postaw na milion**, teleturniej
21:45 **Cudowne lata**, widowisko
22:45 **To jest grane**
23:20 **Nasze najlepsze wesele**, komedia
01:30 **Księżniczka na Manhattanie**, komedia romantyczna

TVN

05:40 **Uwaga!** magazyn reporterów
05:55 **Ukryta prawda**, serial paradokumentalny, odc. 1225
06:50 **Kuchenne rewolucje**, program rozrywkowy
07:45 **Dzień Dobry TVN**, magazyn
11:20 **Kuchenne rewolucje**, program rozrywkowy
12:20 **Kuchenne rewolucje**, program rozrywkowy
13:25 **Ukryta prawda**, serial paradokumentalny, odc. 1543
14:25 **Ukryta prawda**, serial paradokumentalny, odc. 1544
15:30 **Ukryta prawda**, serial paradokumentalny, odc. 1545
16:35 **Detektywi**, serial fabularno-dokumentalny, odc. 175
17:40 **Ukryta prawda**, serial paradokumentalny, odc. 1678
18:40 **Sport**
18:50 **Kroniki Pucharu Świata w skokach narciarskich**
18:55 **Pogoda**
19:00 **Fakty**
19:40 **Uwaga!** magazyn reporterów
20:00 **Tenet**, thriller SF
23:15 **Blade: Wieczny łowca II**, horror
Blade jest pół człowiekiem, pół wampirem. Do walki ze swoimi przeciwnikami - krwiożerczymi wampirami - potrzebuje silnych sprzymierzeńców. Jednym z nich jest jego przyjaciel Whistler.
01:40 **Kuba Wojewódzki**, talk-show
02:40 **CSI: Kryminalne zagadki Las Vegas**, serial kryminalny, odc. 9/23
03:30 **Szpital**, serial paradokumentalny, odc. 476

POLSAT

06:00 **Nowy dzień z Polsat News**
08:00 **halo tu polsat**, magazyn
11:25 **Gliniarze**, serial paradokumentalny, odc. 412
12:25 **Gliniarze**, serial paradokumentalny, odc. 413
13:25 **Gliniarze**, serial paradokumentalny, odc. 414
14:35 **Dlaczego ja?** serial paradokumentalny, odc. 1412
15:50 **Wydarzenia**
16:15 **Pogoda**
16:20 **Interwencja**, magazyn
16:30 **Na ratunek 112**, serial paradokumentalny, odc. 1007
17:00 **Gliniarze**, serial paradokumentalny, odc. 1039
18:00 **Pierwsza miłość**, serial obyczajowy, odc. 3979
18:50 **Wydarzenia**
19:15 **Lepsza Polska**
19:30 **Sport**
19:45 **Pogoda**
19:55 **Must be the music**, program rozrywkowy
22:05 **Krew**, serial kryminalny, odc. 3/6
23:10 **Nowe oblicze Greya**, melodramat
01:30 **Osiem milimetrów**, thriller
Wdowa po wpływowym milionerze znajduje w sejfie zmarłego męża taśmę, na której zarejestrowano brutalne morderstwo dziewczyny. Prosi prywatnego detektywa Toma Wellesa, by wyjaśnił sprawę. Ten musi zagłębić się w niebezpieczny półświatek producentów pornografii.
04:00 **Ewa gotuje**, magazyn kulinarny

TVN 7

05:15 **Szkoła**, serial paradokumentalny, odc. 264
06:05 **Szkoła**, serial paradokumentalny, odc. 397
07:00 **Szpital**, serial paradokumentalny, odc. 488
08:00 **Ukryta prawda**, serial paradokumentalny, odc. 1341
09:05 **Ukryta prawda**, serial paradokumentalny, odc. 1083
10:10 **Ukryta prawda**, serial paradokumentalny, odc. 1084
11:10 **W-11 - Wydział Śledczy**, serial fabularno-dokumentalny, odc. 965
11:55 **Detektywi**, serial fabularno-dokumentalny, odc. 113
12:55 **Detektywi**, serial fabularno-dokumentalny, odc. 114
13:55 **Szkoła**, serial paradokumentalny, odc. 705
14:55 **Sąd rodzinny**, serial fabularno-dokumentalny, odc. 177
15:55 **Sąd rodzinny**, serial fabularno-dokumentalny, odc. 178
16:55 **Zagadki losu**, serial paradokumentalny, odc. 29/34
17:55 **Zagadki losu**, serial paradokumentalny, odc. 30/34
19:00 **Ukryta prawda**, serial paradokumentalny, odc. 1422
20:00 **Wytańczyć marzenia**, dramat obyczajowy
22:35 **Szakal**, film sensacyjny
01:00 **Hotel Paradise**, 10 reality show
02:00 **Web of Lies**, serial dokumentalny, odc. 2/10

TV TRWAM

08:00 **Informacje dnia**
08:15 **Polski punkt widzenia**
08:40 **Słowo życia**
08:45 **Europejska perła baroku**
09:10 **Z wędką nad wodę w Polskę i świat**
09:35 **Święty na każdy dzień**
09:45 **Jestem mamą**, magazyn
10:00 **Informacje dnia**
10:15 **Rozmowy niedokończone**
11:25 **Głos Polski**, cykl felietonów
11:35 **Historia krzyża na Tarnicy**
12:00 **Anioł Pański**
12:03 **Informacje dnia**
12:20 **Głos serca**, serial obyczajowy, odc. 112
13:05 **Zostawić ślad...**, reportaż
13:30 **Msza święta z Jasnej Góry**
14:20 **Muzyczne chwile**
14:30 **Drzwi do lasu**
14:55 **Słowo życia**
15:00 **Modlitwa w Godzinie Miłosierdzia Koronką do Bożego Miłosierdzia**
15:20 **Mocni w wierze**
15:50 **Ma się rozumieć**
16:00 **Informacje dnia**
16:10 **Natura obiektywnie**
16:40 **Prosto o gospodarce**
17:00 **Droga krzyżowa**
17:30 **Geopolityka**
17:55 **Poczet wielkich Polaków**
18:00 **Anioł Pański**
18:05 **Informacje dnia**
18:15 **Westerplatte młodych**
19:00 **Warto zauważyć... w mijającym tygodniu**
19:30 **Brat Franciszek**, serial obyczajowy, odc. 7
20:00 **Informacje dnia**
20:20 **Różaniec**
20:50 **Myśląc Ojczyzna**

eprasa.pl 460098cd72

sobota 22 marzec 2025

TVP 1

07:00 **Transmisja mszy świętej**
07:40 **Rok w ogrodzie**, magazyn
08:05 **Rok w ogrodzie extra**, magazyn
08:20 **Pełnosprawni**, magazyn
08:50 **Ranczo**, serial obyczajowy, odc. 69
09:50 **Komisarz Alex**, serial kryminalny, odc. 11
10:45 **Ojciec Mateusz**, serial kryminalny, odc. 416
11:45 **Fascynujący czas wiosny. Przebudzenie**, film dokumentalny
12:05 **Fascynująca Szwajcaria - Wysoko w Górach Jura**, film dokumentalny
12:30 **Teksas po drugiej stronie rzeki**, western
14:25 **Okrasa łamie przepisy**, magazyn kulinarny
14:55 **Sanatorium miłości 7**, reality show
16:05 **Dziedzictwo**, serial obyczajowy, odc. 521
17:00 **Teleexpress**
17:20 **Pogoda**
17:35 **Pan Mama**, serial komediowy, odc. 7/60
18:00 **Pan Mama**, serial komediowy, odc. 8/60
18:40 **Jaka to melodia?** teleturniej
19:30 **Program informacyjny**
19:55 **Pytanie dnia**
20:05 **Sport**
20:15 **Pogoda**
20:20 **Krew z krwi**, serial sensacyjny, odc. 4/10
21:20 **Hotel Mumbaj**, thriller
23:35 **Zatoka szpiegów 2**, serial szpiegowski, odc. 12
00:35 **Rocky 4**, dramat obyczajowy

TVP 2

06:00 **Barwy szczęścia**, serial obyczajowy, odc. 3152
06:35 **M jak miłość**, serial obyczajowy, odc. 1857
07:30 **Pytanie na śniadanie - pobudka**, magazyn
07:55 **Pytanie na śniadanie**, magazyn
11:15 **To jest grane**
11:50 **Dobry tytuł**
12:20 **Czterdziestolate k**, serial obyczajowy, odc. 19/21
13:25 **Poczet świrów polskich**, cykl felietonów
14:00 **Familiada**, teleturniej
14:35 **Koło fortuny**, teleturniej
15:15 **Szansa na sukces. Opole 2025**, widowisko
16:20 **Na dobre i na złe**, serial obyczajowy, odc. 949
17:20 **Postaw na milion**, teleturniej
18:15 **Va banque**, teleturniej
18:45 **no... wiadomo**, magazyn
19:15 **Słowo na niedzielę**
19:25 **Rodzinka.pl**, serial komediowy, odc. 147
20:00 **The Voice Kids 8**, widowisko
21:05 **The Voice Kids 8**, widowisko
22:20 **Jutro będziemy szczęśliwi**, komediodramat
00:30 **Kruk 3. Jak tu ciemno**, serial kryminalny, odc. 2/6
01:35 **Nasze najlepsze wesele**, komedia
03:40 **Skandal w hrabstwie Yuba**, komedia kryminalna
Gospodyni domowa Sue Buttons nakrywa męża Karla na zdradzie. Przerażony mężczyzna dostaje zawału serca i umiera. Sue zakopuje jego zwłoki.

TVN

05:45 **Ukryta prawda**, serial paradokumentalny, odc. 1226
06:45 **Kuchenne rewolucje**
07:45 **Dzień Dobry TVN**, magazyn
11:20 **Na Wspólnej**, serial obyczajowy, odc. 3978
11:50 **Na Wspólnej**, serial obyczajowy, odc. 3979
12:20 **Na Wspólnej**, serial obyczajowy, odc. 3980
12:45 **Na Wspólnej**, serial obyczajowy, odc. 3981
13:10 **MasterChef Nastolatki**, program rozrywkowy
14:30 **Niezwykłe Stany Prokopa**, program rozrywkowy
15:30 **Magda gotuje Internet**, magazyn kulinarny
16:10 **Skoki narciarskie: Zawody Pucharu Świata w Lahti - studio**
16:35 **Skoki narciarskie: Zawody Pucharu Świata w Lahti - 1. seria**
17:30 **Skoki narciarskie: Zawody Pucharu Świata w Lahti - studio**
17:40 **Skoki narciarskie: Zawody Pucharu Świata w Lahti - 2. seria**
18:30 **Skoki narciarskie: Zawody Pucharu Świata w Lahti - studio**
18:55 **Pogoda**
19:00 **Fakty**
19:30 **Mam talent!** program rozrywkowy
21:20 **Praktykant**, komedia obyczajowa
23:50 **Mission: Impossible - Ghost Protocol**, film sensacyjny

POLSAT

06:00 **Nowy dzień z Polsat News**
08:00 **halo tu polsat**, magazyn
11:00 **Ewa gotuje**, magazyn
11:30 **Uroczysko**, serial kryminalny, odc. 109
12:00 **Uroczysko**, serial kryminalny, odc. 110
12:30 **Gliniarze**, serial, odc. 1020
13:30 **Gliniarze**, serial, odc. 1021
14:30 **Gliniarze**, serial, odc. 1022
15:30 **Gliniarze**, serial paradokumentalny, odc. 1023
16:30 **Nasz nowy dom**, reality show
17:30 **Awantura o kasę**, teleturniej
18:50 **Wydarzenia**
19:15 **Prezydenci i premierzy**
19:30 **Sport**
19:45 **Pogoda**
19:55 **Kabaret na żywo. Chyba Czesuaf**, program rozrywkowy
22:00 **Transformers: Zemsta upadłych**, film SF
Po zwycięskiej bitwie z Deceptikonami ludzie i przyjazne im Autoboty wspólnie stoją na straży pokoju. Sam Witwicky, pomimo kluczowego wkładu w ocalenie Ziemi, pozostaje zwyczajnym nastolatkiem.
01:15 **Ultimatum Bourne'a**, film sensacyjny
Były agent, grany ponownie przez Matta Damona, wciąż stanowi ogromne zagrożenie dla dawnych zwierzchników. Szef tajnego projektu Blackbriar, Noah Vosen, robi wszystko, by go zlikwidować.
03:55 **Świat według Kiepskich**

TVN 7

04:55 **Szkoła**, serial paradokumentalny, odc. 452
05:40 **Królik Bugs: serial twórców Zwariowanych melodii**, serial obyczajowy, odc. 18/52
05:55 **Królik Bugs: serial twórców Zwariowanych melodii**, serial obyczajowy, odc. 19/52
06:10 **Wiza na miłość: Pierwsze spotkanie**, program rozrywkowy
07:05 **Zgłoś remont 10**, program rozrywkowy
08:05 **Podróż do wnętrza Ziemi**, film przygodowy
10:10 **Ukryta prawda**, serial paradokumentalny, odc. 1075
11:10 **Mówię Wam 2**
12:15 **Niezwykłe Stany Prokopa**, program rozrywkowy
12:50 **Ukryta prawda**, serial paradokumentalny, odc. 1077
13:50 **Detektywi**, serial fabularno-dokumentalny, odc. 105
14:50 **Detektywi**, serial fabularno-dokumentalny, odc. 106
15:50 **The Traitors. Zdrajcy**, program rozrywkowy
17:35 **Liga Sprawiedliwości**, film przygodowy
20:00 **Jestem legendą**, film SF
22:15 **Nocny pościg**, dramat sensacyjny
00:35 **Kod dostępu**, film sensacyjny
02:30 **Web of Lies**, serial dokumentalny, odc. 3/10
03:15 **Fachowcy**, serial paradokumentalny, odc. 19/20
03:50 **Osadzone. Blok F**, serial paradokumentalny, odc. 17

TV TRWAM

08:00 **Informacje dnia**
08:15 **Westerplatte młodych**
09:00 **Telewizyjny Uniwersytet Biblijny**
10:00 **Informacje dnia**
10:15 **Retrospekcja**
10:20 **Muzyczne chwile**
10:35 **Słowo życia**
10:40 **Polski punkt widzenia**
11:00 **Kropelka radości**
12:00 **Anioł Pański**
12:03 **Informacje dnia**
12:20 **Warto zauważyć... w mijającym tygodniu**
12:50 **Natura obiektywnie**
13:20 **Ocalić od zapomnienia**
13:30 **Msza święta z Jasnej Góry**
14:20 **Muzyczne chwile**
14:30 **Przegląd katolickiego tygodnika "Niedziela"**
14:35 **Słowo życia**
14:40 **Święty na każdy dzień**
14:45 **Jak wygrać małżeństwo**
15:00 **Spór o Morskie Oko**
15:30 **Wierzę w Boga**
16:00 **Informacje dnia**
16:10 **Historia PL**, serial dok.
17:00 **Podobni do ewangelicznego siewcy**
17:30 **Przełamując bariery**
17:55 **Poczet wielkich Polaków**
18:00 **Anioł Pański**
18:05 **Informacje dnia**
18:15 **Rozmowy niedokończone**
19:25 **40 dni z Matką Bożą Gietrzwałdzką**
19:30 **Manna z Nieba**
19:45 **Modlitwa z telefonicznym udziałem dzieci**
20:00 **Informacje dnia**
20:20 **Różaniec**
20:50 **Myśląc Ojczyzna**

niedziela 23 marzec 2025

TVP 1

07:00 **Transmisja mszy świętej**
08:00 **Tydzień**
08:30 **Moje zdrowie**, magazyn
08:45 **Zmiennicy**, serial komediowy, odc. 5/15
09:55 **Zmiennicy**, serial komediowy, odc. 6/15
10:55 **Komisarz Alex**, serial kryminalny, odc. 12
11:55 **Między ziemią a niebem**, magazyn
12:00 **Anioł Pański**
12:15 **Między ziemią a niebem**, magazyn
12:45 **Pielgrzymi Nadziei**, cykl reportaży
13:10 **Subtropikalne Królestwo Słońca**, film dokumentalny
14:40 **C.K. Dezerterzy**, komedia
16:05 **Dziedzictwo**, serial obyczajowy, odc. 522
17:00 **Teleexpress**
17:20 **Pogoda**
17:35 **Daję słowo - Maciej Orłoś 2**, talk-show
18:40 **Jaka to melodia?** teleturniej
19:30 **Program informacyjny**
19:55 **Pytanie dnia**
20:05 **Sport**
20:10 **Pogoda**
20:20 **Zatoka szpiegów 2**, serial szpiegowski, odc. 13
21:20 **Sanatorium miłości 7**, reality show
22:15 **"Sanatorium miłości 7". Kulisy programu**, cykl felietonów
22:25 **Wielkie wesele**, komedia romantyczna
00:05 **Hotel Mumbaj**, thriller
02:15 **Rocky 4**, dramat obyczajowy
04:00 **Jaka to melodia?** teleturniej

TVP 2

05:25 **Barwy szczęścia**, serial obyczajowy, odc. 3153
06:00 **Barwy szczęścia**, serial obyczajowy, odc. 3154
06:30 **M jak miłość**, serial obyczajowy, odc. 1858
07:30 **Pytanie na śniadanie - pobudka**, magazyn
07:55 **Pytanie na śniadanie**, magazyn
11:00 **The Voice Kids 8**, widowisko
11:55 **Piłka nożna kobiet: Liga hiszpańska - mecz: FC Barcelona - Real Madryt CF piłka nożna/futsal**
14:00 **Familiada**, teleturniej
14:35 **Koło fortuny**, teleturniej
15:10 **Szansa na sukces. Opole 2025**, widowisko
16:10 **Cudowne lata**, widowisko
17:15 **The Voice Kids 8**, widowisko
18:20 **Maxima. Droga na tron**, serial biograficzny, odc. 2/6
19:20 **Rodzinka.pl**, serial komediowy, odc. 148
20:00 **Papillon. Motylek**, dramat biograficzny
22:20 **W poszukiwaniu dobrego filmu**, magazyn filmowy
23:00 **Kod Annie Parker**, film obyczajowy
Annie Parker straciła matkę, babcie i siostrę, które cierpiały na raka piersi. Okazuje się, że ona również zapadła na tę chorobę. Z uwagi na bliskich podejmuje karkołomną walkę o życie.
00:55 **Kres niewinności**, serial obyczajowy, odc. 4-ost.
01:55 **Jutro będziemy szczęśliwi**, komediodramat

TVN

05:50 **Bitwa o gości**, reality show
06:45 **Kuchenne rewolucje**, program rozrywkowy
07:45 **Dzień Dobry TVN**, magazyn
11:20 **Niezwykłe Stany Prokopa**, program rozrywkowy
12:20 **Co za tydzień**
13:00 **Mam talent!** program rozrywkowy
14:50 **Kuchenne rewolucje**, program rozrywkowy
16:00 **Skoki narciarskie: Zawody Pucharu Świata w Lahti - studio**
16:30 **Skoki narciarskie: Zawody Pucharu Świata w Lahti - 1. seria konkursu duetów**
17:10 **Skoki narciarskie: Zawody Pucharu Świata w Lahti - studio**
17:20 **Skoki narciarskie: Zawody Pucharu Świata w Lahti - 2. seria konkursu duetów**
17:50 **Skoki narciarskie: Zawody Pucharu Świata w Lahti - studio**
18:00 **Skoki narciarskie: Zawody Pucharu Świata w Lahti - 3. seria konkursu duetów**
18:25 **Skoki narciarskie: Zawody Pucharu Świata w Lahti - studio**
18:55 **Pogoda**
19:00 **Fakty**
19:30 **The Traitors. Zdrajcy**, program rozrywkowy
21:10 **The Traitors. Arena**, program rozrywkowy
21:50 **Teściowie**, komedia
23:30 **Superwizjer** magazyn reporterów
00:00 **Tenet**, thriller SF

POLSAT

04:40 **Disco Gramy**
05:25 **Telezakupy TV Okazje**
06:00 **Nowy dzień z Polsat News**
08:00 **halo tu polsat**, magazyn
11:30 **The Americas**, serial dokumentalny, odc. 3
12:30 **Smerfy: Poszukiwacze zaginionej wioski**, film animowany
Smerfetka chce poznać prawdę na swój temat. Zabiera tajemniczą mapę i rusza w podróż w nieznane. Wraz z Mądralą, Osiłkiem i Ciamajdą dociera do Zakazanego Lasu, zamieszkanego przez wiele magicznych istot.
14:15 **Must be the music**, program rozrywkowy
16:30 **Nasz nowy dom**, reality show
17:30 **Awantura o kasę**, teleturniej
18:50 **Wydarzenia**
19:15 **Sport**
19:20 **Pogoda**
19:30 **Państwo w państwie**
19:55 **Dancing with the Stars. Taniec z gwiazdami**, program rozrywkowy
22:25 **Teściowie**, serial komediowy, odc. 44
22:55 **Chłopaki nie płaczą**, komedia kryminalna
01:05 **Miłość w Seattle**, melodramat
Po tragicznej śmierci żony Burke pisze książkę o tym, jak radzić sobie po stracie bliskiej osoby. Publikacja staje się bestsellerem. Autor jedzie do Seattle, gdzie ma poprowadzić seminarium.

TVN 7

05:15 **Szkoła**, serial paradokumentalny, odc. 453
06:05 **Królik Bugs: serial twórców Zwariowanych melodii**, serial obyczajowy, odc. 20/52
06:20 **Królik Bugs: serial twórców Zwariowanych melodii**, serial obyczajowy, odc. 21/52
06:35 **Wiza na miłość: Pierwsze spotkanie**, program rozrywkowy
07:35 **Alvin i wiewiórki: Wielka wyprawa**, film familijny,
09:25 **Ukryta prawda**, serial paradokumentalny, odc. 1078
10:30 **Ukryta prawda**, serial paradokumentalny, odc. 1079
11:30 **Ukryta prawda**, serial paradokumentalny, odc. 1080
12:30 **Detektywi**, serial fabularno-dokumentalny, odc. 107
13:30 **Detektywi**, serial fabularno-dokumentalny, odc. 108
14:25 **You Can Dance - Po prostu tańcz!** program rozrywkowy
16:05 **Podróż na Tajemniczą Wyspę**, film przygodowy
18:10 **Akademia Policyjna 4: Patrol obywatelski**, komedia
20:00 **Legion samobójców: The Suicide Squad**, film przygodowy
22:55 **Constantine**, horror
01:25 **Krzysztof**, film obyczajowy
03:10 **Fachowcy**, serial paradokumentalny, odc. 20
03:45 **Osadzone. Blok F**, serial paradokumentalny, odc. 18
04:15 **Usterka 11**, serial fabularno-dokumentalny, odc. 15/31
04:50 **Druga strona medalu 3**, talk-show

TV TRWAM

07:20 **Dar powołania**
07:45 **Ocalić od zapomnienia**
07:55 **40 dni z Matką Bożą Gietrzwałdzką**
08:00 **Słowo życia**
08:05 **Polski punkt widzenia**
08:25 **Święty na każdy dzień**
08:30 **Misja Bilaj**, film dok.
09:00 **Prymas Stefan Wyszyński**, serial dokumentalny, odc. 7
09:10 **Spotkanie z Magdaleną Buczek dla dzieci**
09:15 **Manna z Nieba**
09:30 **Msza święta z Jasnej Góry**
10:35 **Przegląd katolickiego tygodnika "Niedziela"**
10:40 **Moja sytuacja jest szczególnie trudna**, film dokumentalny
12:00 **Anioł Pański z Ojcem Świętym Franciszkiem**
12:15 **Papież Polak do rodaków**
13:00 **Fatima. Ostatnia tajemnica**, film religijny
14:20 **Powrót i Odnowa**, magazyn
15:00 **Wieś - to też Polska**
16:00 **Informacje dnia**
16:10 **Koncert życzeń**
16:50 **Credo: Wiara Kościoła**
17:00 **Gorzkie żale**
17:30 **Sól ziemi**
17:55 **Poczet wielkich Polaków**
18:00 **Anioł Pański**
18:05 **Informacje dnia**
18:15 **Rozmowy niedokończone**
19:25 **40 dni z Matką Bożą Gietrzwałdzką**
19:30 **Moja katolicka rodzina**, serial obyczajowy, odc. 27
20:00 **Informacje dnia**
20:20 **Różaniec**
20:50 **Myśląc Ojczyzna**

eprasa.pl 460098cd72

poniedziałek 24 marzec 2025

TVP 1

07:00 **Transmisja mszy świętej**
07:30 **Studio Raban**, magazyn
08:00 **Rodzina Kanderów**, serial obyczajowy, odc. 3
09:00 **Ranczo**, serial obyczajowy, odc. 70
09:50 **Komisarz Alex**, serial kryminalny, odc. 13
10:45 **Ojciec Mateusz**, serial kryminalny, odc. 227
12:10 **Agrobiznes**
12:25 **Agropogoda**
12:35 **Magazyn rolniczy**
12:50 **Subtropikalne Królestwo Słońca**, film dokumentalny
14:00 **Wichrowe wzgórze**, serial obyczajowy, odc. 135
14:55 **Jaka to melodia?** teleturniej
15:35 **Gra słów. Krzyżówka**, teleturniej
16:05 **Dziedzictwo**, serial, odc. 523
17:00 **Teleexpress**
17:15 **Pogoda**
17:20 **Jaka to melodia?** teleturniej
17:55 **Klan**, telenowela, odc. 4492
18:25 **Reporterzy**, magazyn
18:45 **Akacjowa 38**, telenowela, odc. 584
19:30 **Program informacyjny**
19:55 **Pytanie dnia**
20:10 **Sport**
20:15 **Pogoda**
20:25 **Piłka nożna: Eliminacje mistrzostw świata - studio**
20:35 **Piłka nożna: Eliminacje mistrzostw świata - mecz: Polska - Malta**
23:10 **Deyna. Geniusz do zatracenia**, film dok.
00:15 **Balans bieli**
01:00 **Akcja pod Arsenałem**, dramat wojenny

TVP 2

06:55 **Barwy szczęścia**, serial obyczajowy, odc. 3154
07:30 **Pytanie na śniadanie - pobudka**, magazyn
07:55 **Pytanie na śniadanie**, magazyn
11:15 **Okrasa łamie przepisy**, magazyn kulinarny
11:50 **Sprawdzamy**, magazyn
12:30 **Koło fortuny**, teleturniej
13:15 **Miłość i nadzieja**, telenowela, odc. 157
14:05 **Va banque**, teleturniej
14:35 **Na sygnale**, serial fabularno-dokumentalny, odc. 693
15:05 **La Promesa - pałac tajemnic**, serial obyczajowy, odc. 107
16:00 **Koło fortuny**, teleturniej
16:35 **Familiada**, teleturniej
17:20 **Miłość i nadzieja**, telenowela, odc. 158
18:15 **Va banque**, teleturniej
18:50 **Jeden z dziesięciu**, teleturniej
19:25 **Barwy szczęścia**, serial obyczajowy, odc. 3154
19:50 **Przepis dnia**, magazyn kulinarny
20:05 **Barwy szczęścia**, serial obyczajowy, odc. 3155
20:40 **Kulisy serialu "M jak miłość"**, cykl felietonów
20:55 **M jak miłość**, serial obyczajowy, odc. 1859
21:55 **Na sygnale**, serial fabularno-dokumentalny, odc. 694
22:30 **Glina**, serial kryminalny, odc. 16/25
23:25 **Judy**, dramat biograficzny
01:35 **O mnie się nie martw**, serial komediowy, odc. 11/13

TVN

05:40 **Uwaga!** magazyn reporterów
05:55 **Ukryta prawda**, serial paradokumentalny, odc. 1227
06:50 **Kuchenne rewolucje**, program rozrywkowy
07:45 **Dzień Dobry TVN**, magazyn
11:20 **Kuchenne rewolucje**, program rozrywkowy
12:20 **Kuchenne rewolucje**, program rozrywkowy
13:25 **Ukryta prawda**, serial paradokumentalny, odc. 1546
14:25 **Ukryta prawda**, serial paradokumentalny, odc. 1547
15:30 **Ukryta prawda**, serial paradokumentalny, odc. 1548
16:35 **Detektywi**, serial fabularno-dokumentalny, odc. 176
17:40 **Szpital św. Anny**, serial obyczajowy, odc. 13/26
18:40 **Sport**
18:50 **Kroniki Pucharu Świata w skokach narciarskich**
18:55 **Pogoda**
19:00 **Fakty**
19:40 **Uwaga!** magazyn reporterów
20:00 **Doradca smaku**, magazyn kulinarny
20:10 **Na Wspólnej**, serial obyczajowy, odc. 3982
20:50 **MasterChef Nastolatki**, program rozrywkowy
22:10 **Niezapomniany**, thriller
00:15 **CSI: Kryminalne zagadki Las Vegas**, serial kryminalny, odc. 11/23
01:25 **Co za tydzień**
02:00 **Szpital**, serial paradokumentalny, odc. 449
02:50 **Szpital**, serial paradokumentalny, odc. 481
03:45 **Uwaga!** magazyn reporterów

POLSAT

04:40 **Disco Gramy**
05:25 **Telezakupy TV Okazje**
06:00 **Nowy dzień z Polsat News**
08:30 **Malanowski & Partnerzy**, serial fabularno-dokumentalny, odc. 505
09:00 **Malanowski & Partnerzy**, serial fabularno-dokumentalny, odc. 506
09:30 **Sekrety rodziny**, serial paradokumentalny, odc. 370
10:30 **Trudne sprawy**, serial paradokumentalny, odc. 1248
11:30 **Gliniarze**, serial paradokumentalny, odc. 415
12:30 **Gliniarze**, serial paradokumentalny, odc. 416
13:30 **Gliniarze**, serial paradokumentalny, odc. 417
14:35 **Dlaczego ja?** serial paradokumentalny, odc. 1413
15:50 **Wydarzenia**
16:15 **Pogoda**
16:20 **Interwencja**, magazyn reporterów
16:30 **Na ratunek 112**, serial paradokumentalny, odc. 1008
17:00 **Gliniarze**, serial paradokumentalny, odc. 1040
18:00 **Pierwsza miłość**, serial obyczajowy, odc. 3980
18:50 **Wydarzenia**
19:15 **Gość "Wydarzeń"**
19:25 **Sport**
19:30 **Pogoda**
19:40 **Uroczysko**, serial kryminalny, odc. 116
20:15 **Thor: Miłość i grom**, film przygodowy
22:55 **Predators**, film SF
01:15 **Wpół do śmierci**, film sensacyjny

TVN 7

05:15 **Szkoła**, serial paradokumentalny, odc. 265
06:05 **Szkoła**, serial paradokumentalny, odc. 398
07:00 **Szpital**, serial paradokumentalny, odc. 489
08:00 **Ukryta prawda**, serial paradokumentalny, odc. 1342
09:05 **Ukryta prawda**, serial paradokumentalny, odc. 1085
10:10 **Ukryta prawda**, serial paradokumentalny, odc. 1086
11:10 **W-11 - Wydział Śledczy**, serial fabularno-dokumentalny, odc. 966
11:55 **Detektywi**, serial fabularno-dokumentalny, odc. 115
12:55 **Detektywi**, serial fabularno-dokumentalny, odc. 116
13:55 **Szkoła**, serial paradokumentalny, odc. 706
14:55 **Sąd rodzinny**, serial fabularno-dokumentalny, odc. 179
15:55 **Sąd rodzinny**, serial fabularno-dokumentalny, odc. 180
16:55 **Zagadki losu**, serial paradokumentalny, odc. 31
17:55 **Zagadki losu**, serial paradokumentalny, odc. 32
19:00 **Ukryta prawda**, serial paradokumentalny, odc. 1423
20:00 **Hotel Paradise 10**, reality show
21:05 **Wielki Mike. The Blind Side**, film obyczajowy
23:45 **Odnajdę cię**, film sensacyjny
01:30 **Web of Lies**, serial dokumentalny, odc. 4/10
02:20 **Mówię Wam 2**, program kulturalny

TV TRWAM

08:00 **Informacje dnia**
08:15 **Wieś - to też Polska**
09:15 **Słowo życia**
09:20 **Credo: Wiara Kościoła**
09:30 **Moja katolicka rodzina**, serial obyczajowy, odc. 27
09:55 **Święty na każdy dzień**
10:00 **Informacje dnia**
10:15 **Rozmowy niedokończone**
11:20 **Stan bezpieczeństwa państwa**
11:30 **Warto być ojcem**, magazyn
11:45 **Muzyczne chwile**
12:00 **Anioł Pański**
12:03 **Informacje dnia**
12:20 **Życie lasu. Storczyki**, film dokumentalny
13:00 **Obchody Narodowego Dnia Pamięci Polaków ratujących Żydów pod okupacją niemiecką**
14:15 **Muzyczne chwile**
14:30 **Ulmowie. Świadectwo sprawiedliwych**, film dok.
15:00 **Sybiraczka**, film dok.
15:50 **Ma się rozumieć**
16:00 **Informacje dnia**
16:10 **Sanktuaria polskie**
16:30 **Porady medyczne bonifratrów**
17:00 **Świadkowie**, cykl reportaży
17:30 **Rajd Katyński**,
17:55 **Poczet wielkich Polaków**
18:00 **Anioł Pański**
18:05 **Informacje dnia**
18:15 **Rozmowy niedokończone**
19:25 **40 dni z Matką Bożą Gietrzwałdzką**
19:30 **Poznajemy Polskę**
19:45 **Modlitwa z udziałem dzieci**
20:00 **Informacje dnia**
20:20 **Różaniec**

wtorek 25 marzec 2025

TVP 1

07:00 **Transmisja mszy świętej**
07:30 **Kościół z bliska**
08:00 **Rodzina Kanderów**, serial obyczajowy, odc. 4
09:05 **Ranczo**, serial, odc. 71
09:55 **Komisarz Alex**, serial kryminalny, odc. 14
10:45 **Ojciec Mateusz**, serial kryminalny, odc. 228
11:35 **Królowie**, serial historyczny, odc. 44/80
12:10 **Agrobiznes**
12:30 **Agropogoda**
12:35 **Magazyn rolniczy**
12:50 **Kerkini - grecka przystań ptaków**, film dokumentalny
14:00 **Wichrowe wzgórze**, serial obyczajowy, odc. 136
14:55 **Jaka to melodia?** teleturniej
15:35 **Gra słów. Krzyżówka**, teleturniej
16:05 **Dziedzictwo**, serial, odc. 524
17:00 **Teleexpress**
17:15 **Pogoda**
17:20 **Jaka to melodia?** teleturniej
17:55 **Klan**, telenowela, odc. 4493
18:25 **Reporterzy**, magazyn reporterów
18:45 **Akacjowa 38**, telenowela, odc. 585
19:30 **Program informacyjny**
19:55 **Pytanie dnia**
20:10 **Sport**
20:15 **Pogoda**
20:30 **Królowie**, serial historyczny odc. 45/80
21:05 **O karawanie i psach**, film dokumentalny
22:10 **24 godziny w Le Mans**, film obyczajowy
00:05 **Niebezpieczne miasta**, film dokumentalny

TVP 2

06:55 **Barwy szczęścia**, serial obyczajowy, odc. 3155
07:30 **Pytanie na śniadanie - pobudka**, magazyn
07:55 **Pytanie na śniadanie**
11:15 **W poszukiwaniu dobrego filmu**, magazyn filmowy
11:55 **Moje zdrowie**, magazyn
12:30 **Koło fortuny**, teleturniej
13:15 **Miłość i nadzieja**, telenowela, odc. 158
14:05 **Va banque**, teleturniej
14:35 **Na sygnale**, serial fabularno-dokumentalny, odc. 694
15:05 **La Promesa - pałac tajemnic**, serial, odc. 108
15:50 **Przepis dnia**, magazyn kulinarny
16:00 **Koło fortuny**, teleturniej
16:35 **Familiada**, teleturniej
17:20 **Miłość i nadzieja**, odc. 159
18:15 **Va banque**, teleturniej
18:50 **Jeden z dziesięciu**, teleturniej
19:25 **Barwy szczęścia**, serial obyczajowy, odc. 3155
19:55 **Przepis dnia**, magazyn kulinarny
20:05 **Barwy szczęścia**, serial obyczajowy, odc. 3156
20:40 **Kulisy serialu "M jak miłość"**, cykl felietonów
20:55 **M jak miłość**, serial obyczajowy, odc. 1860
21:55 **Na sygnale**, serial fabularno-dokumentalny, odc. 695
22:30 **Magazyn Ekspresu Reporterów**
23:30 **Komornik**, dramat obyczajowy
01:15 **Papillon. Motylek**, dramat biograficzny

TVN

05:55 **Ukryta prawda**, serial paradokumentalny, odc. 1228
06:50 **Kuchenne rewolucje**, program rozrywkowy
07:45 **Dzień Dobry TVN**, magazyn
11:20 **Kuchenne rewolucje**, program rozrywkowy
12:20 **Kuchenne rewolucje**, program rozrywkowy
13:25 **Ukryta prawda**, serial paradokumentalny, odc. 1549
14:25 **Ukryta prawda**, serial paradokumentalny, odc. 1550
15:30 **Ukryta prawda**, serial paradokumentalny, odc. 1551
16:35 **Detektywi**, serial fabularno-dokumentalny, odc. 177
17:40 **Szpital św. Anny**, serial obyczajowy, odc. 14/26
18:40 **Sport**
18:55 **Pogoda**
19:00 **Fakty**
19:40 **Uwaga!** magazyn reporterów
20:00 **Doradca smaku**, magazyn kulinarny
20:10 **Na Wspólnej**, serial obyczajowy, odc. 3983
20:50 **Kuba Wojewódzki**, talk-show
22:00 **Mission: Impossible - Fallout**, film sensacyjny
01:00 **Superwizjer** magazyn reporterów
01:35 **Największe polskie katastrofy**, serial dokumentalny, odc. 1/6
02:35 **Szpital**, serial paradokumentalny, odc. 482
03:25 **Uwaga!** magazyn reporterów
03:45 **Jak to jest zrobione?** serial dokumentalny, odc. 20/26
04:10 **Recepta na stary dom 3**, program rozrywkowy

POLSAT

04:40 **Disco Gramy**
05:25 **Telezakupy TV Okazje**
06:00 **Nowy dzień z Polsat News**
08:30 **Malanowski & Partnerzy**, serial fabularno-dokumentalny, odc. 507
09:00 **Malanowski & Partnerzy**, serial fabularno-dokumentalny, odc. 508
09:30 **Sekrety rodziny**, serial paradokumentalny, odc. 371
10:30 **Trudne sprawy**, serial paradokumentalny, odc. 1249
11:30 **Gliniarze**, serial paradokumentalny, odc. 418
12:30 **Gliniarze**, serial paradokumentalny, odc. 419
13:30 **Gliniarze**, serial paradokumentalny, odc. 420
14:35 **Dlaczego ja?** serial paradokumentalny, odc. 1414
15:50 **Wydarzenia**
16:15 **Pogoda**
16:20 **Interwencja**, magazyn reporterów
16:30 **Na ratunek 112**, serial paradokumentalny, odc. 1009
17:00 **Gliniarze**, serial paradokumentalny, odc. 1041
18:00 **Pierwsza miłość**, serial obyczajowy, odc. 3981
18:50 **Wydarzenia**
19:15 **Gość "Wydarzeń"**
19:25 **Sport**
19:30 **Pogoda**
19:40 **Uroczysko**, serial kryminalny, odc. 117
20:10 **Ninja vs Ninja**, reality show
22:15 **Dziedzictwo Bourne'a**, film sensacyjny
01:15 **Thor: Miłość i grom**, film przygodowy

TVN 7

05:15 **Szkoła**, serial paradokumentalny, odc. 266
06:05 **Szkoła**, serial paradokumentalny, odc. 399
07:00 **Szpital**, serial paradokumentalny, odc. 490
08:00 **Ukryta prawda**, serial paradokumentalny, odc. 1343
09:05 **Ukryta prawda**, serial paradokumentalny, odc. 1087
10:10 **Ukryta prawda**, serial paradokumentalny, odc. 1088
11:10 **W-11 - Wydział Śledczy**, serial fabularno-dokumentalny, odc. 967
11:55 **Detektywi**, serial fabularno-dokumentalny, odc. 117
12:55 **Detektywi**, serial fabularno-dokumentalny, odc. 118
13:55 **Szkoła**, serial paradokumentalny, odc. 707
14:55 **Sąd rodzinny**, serial fabularno-dokumentalny, odc. 181
15:55 **Sąd rodzinny**, serial fabularno-dokumentalny, odc. 182
16:55 **Zagadki losu**, serial paradokumentalny, odc. 33
17:55 **Zagadki losu**, serial paradokumentalny, odc. 34
19:00 **Ukryta prawda**, serial paradokumentalny, odc. 1424
20:00 **Hotel Paradise 10**, reality show
21:05 **Kod dostępu**, film sensacyjny
23:10 **Reminiscencja**, film SF
01:35 **Hotel Paradise 10**, reality show
02:20 **Web of Lies**, serial dokumentalny, odc. 5/10

TV TRWAM

08:00 **Informacje dnia**
08:15 **Polski punkt widzenia**
08:35 **Kolor Boga**
09:00 **Papież Polak do rodaków**
09:40 **Słowo życia**
09:45 **Święty na każdy dzień**
09:50 **Muzyczne chwile**
10:00 **Informacje dnia**
10:15 **Jak my to widzimy - z daleka widać lepiej**
10:45 **Zew natury**
11:05 **Mocni w wierze**
11:35 **Słowo życia**
11:40 **Ma się rozumieć**
11:50 **Święty na każdy dzień**
12:00 **Anioł Pański**
12:03 **Informacje dnia**
12:20 **Pragnienie Boga**, film dok.
13:00 **Tam ktoś jest!** film dok.
13:30 **Msza święta z Jasnej Góry**
14:30 **Muzyczne chwile**
14:45 **Słuszna walka**, reportaż
15:50 **Ma się rozumieć**
16:00 **Informacje dnia**
16:10 **Jestem mamą**, magazyn
16:25 **Przyroda w obiektywie**
16:40 **Zdrowie z Bożej Apteki**
16:55 **Mateczniki Polskości**
17:10 **Prosto o gospodarce**
17:30 **Zostań żołnierzem RP**
17:45 **Muzyczne chwile**
17:55 **Poczet wielkich Polaków**
18:00 **Anioł Pański**
18:05 **Informacje dnia**
18:15 **Rozmowy niedokończone**
19:25 **40 dni z Matką Bożą Gietrzwałdzką**
19:30 **Każdy maluch to potrafi**
19:45 **Modlitwa z udziałem dzieci**
20:00 **Informacje dnia**
20:20 **Różaniec**
20:50 **Myśląc Ojczyzna**

eprasa.pl 460098cd72