NAJSTARSZA POLSKA GAZETA W POWIECIE ŁOBESKIM

NOWY tygodnik łobeski

GAZETA POWIATOWA

POLSKI WYDAWCA

Nasz Region: Pomorze Zachodnie

•Łobez •Resko •Węgorzyno •Dobra •Radowo Małe

Nr 38 (907) Rok XVIII 20 WRZEŚNIA 2022 r. Cena: 3,99 zł (w tym 5% VAT)

www.nowytygodnikłobeski.pl • e-mail: nowytygodnikłobeski@wp.pl

WYJĄTKOWE TORTY
na wyjątkowe okazje
ASPROD
Asprod Łobez, ul. Pocztowa 22
Asprod Świdwin, ul. Wojska Polskiego 4

NAUCZYCIELKA MIAŁA PRAWIE 2 PROMILE

STR. 3

ZDERZENIE OSOBÓWKI I CIĄGNIKA

STR. 4

KOLEJNE TEJ JESIENI DERBY DLA RADOWII

STR. 13

DZIEŃ PIECZONEGO ZIEMNIAKA

STR. 11

KOLEJNY SUKCES NATALII

STR. 5

LAWETA
Tel. 606 952 015

P.P.H.U. PERFECT
KOMPLEKSOWE I SPECJALISTYCZNE USŁUGI SPRZĄTANIA
- pranie tapicerek meblowych, samochodowych oraz dywanów
- czyszczenie parowe kafelek i fug
- mycie okien
- całkowita dezynfekcja, odgrzybianie klimatyzacji, ozonowanie
- opryski elewacji przeciw insektom
- mycie elewacji, kostki brukowej oraz dachów
TEL. 516 078 222

REKLAMA

EKO-FARB
MATERIAŁY BUDOWLANE
ul. Rolna, 73-150 Łobez
tel. 91 39 766 42, 500 155 640
buduj i remontuj z nami
USŁUGI KOPARKO-ŁADOWARKĄ ORAZ HDS
tel. 606 234 524

REKLAMA

ZATRUDNIĘ KIEROWCĘ
C+E w transporcie międzynarodowym
Tel. 508 269 905

KASACJA POJAZDÓW RĄBINO
ECO Auto System Sp. z o.o.
Rąbino 54A, 78-331 Rąbino
- BEZPŁATNY ODBIÓR AUTA Z MIEJSCA POSTOJU
- PŁACIMY GOTÓWKĄ OD RĘKI
- PRZYJMUJEMY WSZYSTKIE AUTA: CAŁE, USZKODZONE, POWYPADKOWE
- PRZYGOTOWUJEMY DOKUMENTY DO WYREJESTROWANIA POJAZDU
PŁACIMY ZA AUTA NAJLEPSZE CENY!!
TEL. 690 313 547

DOM NA SPRZEDAŻ
ZABUDOWA BLIŹNIACZA Z PODDASZEM UŻYTKOWYM
POWIERZCHNIA UŻYTKOWA 119.93 MKW.
ŁOBEZ, UL. PODGÓRNA
TEL. 500 155 644

Salon optyczny
ClearVision
Okulary dla Ciebie
Łobez, ul. Boczna 7
661 963 060
Godziny otwarcia
Pon.-pt. 11:00-17:00
Sobota 11:00-14:00
Clear Vision ŁOBEZ
- Specjalistyczne badania wzroku.
- Szeroki wybór opraw i szkieł okularowych wysokiej jakości.
- Naprawa okularów.
- Okulary na RATY.
Nie zwlekaj umów się na wizytę, z nami przejrzysz na oczy!

SKUP ZŁOMU I METALI KOLOROWYCH
ŁOBEZ, MAGAZYNOWA 2
tel. 509 654 959
pn-pt 8-16; sob 8-14
WĘGORZYNO, JAGIELLOŃSKA
tel. 609 214 584
pn-pt 8-16; sob 8-14

SKUP ZŁOMU I MAKULATURY RESKO
TEL. 516 785 789, 509 349 767

ISSN 1734-2341
9 771734 234207 38

eprasa.pl 46aac5c91f

Ks. Bartek Rajewski

XXV Niedziela zwykła – 18 września 2022 roku
I CZYTANIE: Am 8,4-7. II CZYTANIE: 1 Tm 2,1-8. EWANGELIA: Łk 16,1-13.

OTWÓRZCIE PORTFELE

Jezus powiedział do swoich uczniów: "Pewien bogaty człowiek miał rządcę, którego oskarżono przed nim, że trwoni jego majątek. Przywołał go do siebie i rzekł mu: „Cóż to słyszę o tobie? Zdaj sprawę z twego zarządu, bo już nie będziesz mógł być rządcą". Na to rządca rzekł sam do siebie: „Co ja pocznę, skoro mój pan pozbawia mię zarządu? Kopać nie mogę, żebrać się wstydzę. Wiem, co uczynię, żeby mię ludzie przyjęli do swoich domów, gdy będę usunięty z zarządu". Przywołał więc do siebie każdego z dłużników swego pana i zapytał pierwszego: „Ile jesteś winien mojemu panu?". Ten odpowiedział: „Sto beczek oliwy". On mu rzekł: „Weź swoje zobowiązanie, siadaj prędko i napisz: pięćdziesiąt". Następnie pytał drugiego: „A ty, ile jesteś winien?". Ten odrzekł: „Sto korcy pszenicy". Mówi mu: „Weź swoje zobowiązanie i napisz: osiemdziesiąt". Pan pochwalił nieuczciwego rządcę, że roztropnie postąpił. Bo synowie tego świata roztropniejsi są w stosunkach z ludźmi podobnymi sobie niż synowie światła. Ja także wam powiadam: „Zyskujcie sobie przyjaciół niegodziwą mamoną, aby gdy wszystko się skończy, przyjęto was do wiecznych przybytków. Kto w drobnej rzeczy jest wierny, ten i w wielkiej będzie wierny; a kto w drobnej rzeczy jest nieuczciwy, ten i w wielkiej nieuczciwy będzie. Jeśli więc w zarządzie niegodziwą mamoną nie okazaliście się wierni, prawdziwe dobro kto wam powierzy? Jeśli w zarządzie cudzym dobrem nie okazaliście się wierni, kto wam da wasze? Żaden sługa nie może dwom panom służyć. Gdyż albo jednego będzie nienawidził, a drugiego miłował; albo z tamtym będzie trzymał, a tym wzgardzi. Nie możecie służyć Bogu i Mamonie".

Czasem pytają mnie, jakie wartości są dla mnie najważniejsze. Przez całe lata odpowiadałem, że wolność. Od jakiegoś czasu mówię, że – owszem – wolność, ale też relacje. „Bóg mieszka w relacjach" – padło na jednym z ostatnich spotkań naszej parafialnej grupy synodalnej i zapadło głęboko w moje serce i w moją pamięć. Relacje są dla mnie fundamentalne, a przyjaciele najważniejsi. Wczoraj byliśmy z naszymi ministrantami na całodniowej wycieczce. Po co? Właśnie po to, żeby mogli zacieśnić swoje relacje. Również po to, bym ja mógł opowiedzieć im o mojej relacji z Bogiem.

„Zyskujcie sobie przyjaciół niegodziwą mamoną, aby gdy wszystko się skończy, przyjęto was do wiecznych przybytków" (Łk 16,9) – zachęca nas dzisiaj Jezus. Wydaje się to trochę dezorientujące. Tak jednak nie jest. „Niegodziwa mamona – powie papież Franciszek – to «diabelskie łajno»". Ogólnie rzecz biorąc są to pieniądze i rozmaite dobra materialne, które można wykorzystywać źle lub dobrze. Bardzo często ludzie wykorzystują pieniądze po to, by wznosić mury, tworzyć podziały, pogłębiać dyskryminację i – no właśnie – niszczyć relacje. Najczęściej jednak – to moja osobista opinia – ludzie nie tyle chcą wykorzystywać pieniądze, korzystać z pieniędzy, co po prostu je mieć, posiadać, gromadzić. Tymczasem Jezus mówi: „Zyskujcie sobie przyjaciół za pomocą bogactwa. Wykorzystujcie pieniądze do budowania relacji".

Potraficie zamieniać swoje pieniądze w relacje? Potraficie zaprosić przyjaciół na kolację, wyjechać z nimi na wakacje, pójść na wesołe miasteczko, delektować się lampką dobrego wina? Modlicie się za swoich przyjaciół? Albo lepiej: potraficie modlić się ze swoimi przyjaciółmi? Jezus przypomina nam dzisiaj, że ludzie są ważniejsi niż rzeczy i liczą się bardziej niż posiadane bogactwo. W życiu bowiem przynosi owoce nie ten, kto ma wiele bogactw, ale ten, kto tworzy i utrzymuje wiele więzi, wiele relacji, wiele przyjaźni poprzez różne „bogactwa", to znaczy poprzez pieniądze, ale też różne dary, którymi obdarzył go Bóg.

Pęd za pieniądzem rzeczywiście niszczy dzisiaj nasze relacje z innymi ludźmi, ale także z Bogiem. Zapomnieliśmy, że praca jest po to, żeby zarobić na mieszkanie, na kredyt, na posiłek, żeby podać gościom dobre wino, ale nie jest sercem życia. W sercu powinien być ktoś, z kim chcę budować relację: drugi człowiek i Bóg. Tymczasem coraz częściej nie mamy czasu ani dla bliźniego, ani dla Boga. Praca staje się sercem naszego życia, a pieniądze jego płucami. Z takimi sercem jednak i z takimi płucami bardzo szybko umieramy.

Ktoś kiedyś powiedział, że boi się i unika ludzi, którzy nie mają przyjaciół. Rzeczywiście jest w tym jakaś prawda. W przyjaźń warto inwestować każde pieniądze, gdyż to najprawdopodobniej przyjaciele otworzą nam drzwi wiecznego mieszkania, czyli przyszłego świata, o którym marzymy i który – warto o tym pamiętać – już dzisiaj się tworzy. Jeśli nie mamy przyjaciół, to kto nam te drzwi otworzy? Jeśli zaś wciąż jeszcze jesteśmy zbyt chytrzy i szkoda nam przysłowiowego „grosza", prośmy Maryję, by wyleczyła nas ze skąpstwa. Wszak św. Ojciec Pio, którego dziś w naszej parafii szczególnie czcimy, mawiał: „Matka Boża otwiera nie tylko serca, ale i portfele". Zaproście dzisiaj swoich przyjaciół na kawę i otwórzcie portfele!

PAMIĘTAMY O BOHATERACH!

(ŁOBEZ) 9 września, po lekcjach chętni uczniowie z klasy Via Szkoły Podstawowej nr 2 im. Mikołaja Kopernika w Łobzie: Dominika, Andrzej, Michał, Natan i Piotr wraz z wychowawczynią podążyli na Cmentarz Komunalny w Łobzie, aby posprzątać miejsca pamięci Polaków, którzy spoczęli na nim, oddając własne życie za wolną i suwerenną Ojczyznę. W taki m.in. sposób włączyliśmy się do akcji MEN pod hasłem „Szkoła pamięta". W ramach edycji będziemy realizować następne działania upamiętniające naszych bohaterów. Zaczęliśmy od pomnika-symbolicznego, może najważniejszego w Łobzie i gminie, na którym widnieją Trzy Krzyże umieszczonego w centrum cmentarza. Pierwszy z krzyży, w wymowny sposób przedstawia Polaków zmarłych i pomordowanych na nieludzkiej ziemi ofiar stalinizmu, drugi krzyż oddaje cześć żołnierzom walczącym o Polskę w latach 1939-1945 na wszystkich frontach. Trzeci krzyż poświęcony jest pamięci Polek i Polaków deportowanych do prac niewolniczych w III Rzeszy w latach 1939-1945. Zadbaliśmy również o pamięć zesłańca Sybiru Pani Petroneli. Po uprzątnięciu nagrobków zapaliliśmy znicze i wspólnie pomodliliśmy się o wieczny odpoczynek dla naszych bohaterów. Cześć Ich pamięci!

Uczniowie i wychowawca
Z. Malinowska
(info: SP 2 Łobez)

POD PEGAZEM

SOBOTA

W magicznym zaułku świt ledwie zbudzony
Komuś gong oznajmił czas na grzybobranie
Ktoś inny ciekawie rozchyla zasłony
Skuszony radosnym, beztroskim ćwierkaniem

Miejski świt, zaułek powoli się budzi
Stąpanie się wzmaga i rozmowy szeptem
Wlewa się do domów dzień wolny dla ludzi
Ściany wygłaskane sierpniowym powietrzem

Unosi się zapach ulubionej kawy
Gwar wesoły słychać przez otwarte okna
Dzieci właśnie wstały, rwą się do zabawy
Już by chciały wybiec, na dworze się spotkać

Magiczny zaułek, jak babcina chusta
Słońcem wypełniony zaprasza mieszkańców
Czeka, by pogodzić najróżniejsze gusta
Wyzłocić dzień wolny, aż do jego krańców

roma rappe

PROGNOZA POGODY

Dzień	Prognoza	Wiatr	Opady	Liczba godzin słonecznych	Słońce
Poniedziałek 19.09	16°C 8°C Zachmurzenie duże i burze z piorunami	NW 22 km/h Max 41 km/h	Zachm. 70% Deszcz: 6,1mm	4	↑ 06:37 ↓ 19:05 Uv 2/10
Wtorek 20.09	14°C 6°C Zachmurzenie duże z przelotnymi opadami	NNW 15 km/h Max 30 km/h	Zachm. 75% Deszcz: 4,2mm	3	↑ 06:39 ↓ 19:02 Uv 2/10
Środa 21.09	15°C 6°C Zachmurzenie duże	N 11 km/h Max 24 km/h	Zachm. 77% Deszcz: 1,4mm	4	↑ 06:41 ↓ 19:00 Uv 3/10
Czwartek 22.09	15°C 6°C Częściowo słonecznie	WNW 9 km/h Max 20 km/h	Zachm. 44% Deszcz: 0mm	8	↑ 06:42 ↓ 18:57 Uv 3/10
Piątek 23.09	15°C 8°C Częściowo słonecznie	SSW 9 km/h Max 26 km/h	Zachm. 99% Deszcz: 0mm	7	↑ 06:44 ↓ 18:55 Uv 3/10
Sobota 24.09	16°C 8°C Pochmurno	S 13 km/h Max 28 km/h	Zachm. 99% Deszcz: 5,1mm	1	↑ 06:46 ↓ 18:52 Uv 1/10
Niedziela 25.09	16°C 8°C Zachmurzenie duże	WNW 17 km/h Max 41 km/h	Zachm. 84% Deszcz: 5,5mm	2	↑ 06:48 ↓ 18:50 Uv 1/10
Poniedziałek 26.09	16°C 9°C Przelotne opady	SSW 13 km/h Max 32 km/h	Zachm. 100% Deszcz: 3mm	1	↑ 06:49 ↓ 18:47 Uv 1/10
Wtorek 27.09	15°C 8°C Przelotne opady	SSE 20 km/h Max 43 km/h	Zachm. 99% Deszcz: 5mm	2	↑ 06:51 ↓ 18:45 Uv 1/10

źródło: internet - interia.pl

reklama w gazecie, tel./fax: 91 39 70 990, kom. 607 721 607, e-mail: nowytygodniklobeski@wp.pl

eprasa.pl 46aac5c91f

Przed zajęciami z uczniami poszła na piwo...

NAUCZYCIELKA MIAŁA PRAWIE 2 PROMILE

(ŁOBEZ) We wtorek 13 września na teren jednej z łobeskich szkół została wezwana policja. Powodem interwencji było podejrzenie, że jedna z nauczycielek może znajdować się pod wpływem alkoholu. Podejrzenie okazała się trafne – kobieta wydmuchała w policyjny alkomat prawie 2 promile. Jak udało nam się ustalić, były to ostatniej jej minuty na terenie placówki oświatowej. Cała historia zdarzenia rozpoczęła się kilka minut wcześniej – rodzice dzieci zauważyli, że na murku obok łobeskiego kościoła siedzi kobieta i pije piwo. Zdziwienie rodziców było ogromne, gdyż kobieta za chwilę miała rozpocząć zajęcia. O fakcie została powiadomiona dyrekcja i policja. Jak wynika z naszych ustaleń, kobieta zaledwie od kilku dni pracowała na terenie Łobza. Nie jest mieszkanką naszego powiatu. O dalszym jej losie zadecyduje sąd – jak na poinformowano, kobieta nie przyjęła mandatu i wniosek o jej ukaranie trafi do łobeskiego sądu.

(x, foto: czytelnik)

OGŁOSZENIE

Przyjmiemy na stanowisko kucharz
w Starym Folwarku w Radowie Małym.
Więcej informacji
pod nr telefonu **889 191 680**

INFORMACJA

TKKF Błyskawica Klub Wędkarski „Rega"
zaprasza na V Memoriał Wędkarski im. Teofila Kapli.
Zawody odbędą się 2 października na jez. Dubie w Ginawie.
Rozpoczęcie zawodów o godz. 7:00. Opłata cateringowa 20 zł.
Zapisy do 28 września pod numerem telefonu 504 153 405.

Zlecę pokrycie dachu
blachą trapezową
około 1.000 mkw.
Tel. 502 562 378

SPRZEDAŻ ARONII
RUSZAMY 20 SIERPNIA
OBOWIĄZUJE CENA DNIA
NA ŁOBZIE DOSTAWA GRATIS!!!
100% BIO
TEL. 722 244 174

USŁUGI BUDOWLANE PIT-BUD
Piotr Kudliński
- docieplenia
- murowanie
- prace glazurnicze
- usługi elektryczne
- klimatyzacje
- kompleksowe wykończenia budynków
Tel. 609 309 048

KOMPUTEROWE WSPARCIE MAŁYCH I ŚREDNICH FIRM
- utrzymanie infrastruktury IT
- sieci komputerowe
- rozwiązania programowe
- strony www
Tel. 730 929 875

PRACA w Niemczech
dla kobiet i mężczyzn
stała lub sezonowa
premie do 200 euro
KRAZ: 7765
727 001 702
www.remax-praca.pl

USŁUGI TRANSPORTOWE
- w kraju i zagranicą
- 24h - pełna dyspozycyjność
- legalnie działająca firma
- pomoc przy załadunku i rozładunku
poj. 16 m³ 4,2 m
SERDECZNIE ZAPRASZAMY
Tel. 722 244 174

USŁUGI TRANSPORTOWE
PRZEWÓZ OSÓB - BUS 9 OSOBOWY
Szybko, sprawnie i tanio zawieziemy:
- na lotnisko
- na imprezę okolicznościową
- do szpitala
- a także sprzęt AGD, meble itp.
TEL. 724 083 099

eprasa.pl 46aac5c91f

Każdego dnia w Polsce życie odbiera sobie 15 osób. Co 40 sekund na świecie z powodu samobójstwa umiera 1 osoba. Nie myślimy o tym do momentu, w którym nie dotyczy to naszych bliskich.

AKCJA INFORMACYJNA CENTRUM ZDROWIA PSYCHICZNEGO W ŁOBZIE

(ŁOBEZ) W piątek 9 września pomiędzy 10:00 a 14:00 przy Łobeskim Domu Kultury pracownicy Centrum Zdrowia Psychicznego w Łobzie przedstawiali mieszkańcom działania swojej placówki, nowej na mapie powiatu łobeskiego, w której osoby w kryzysie psychicznym mogą otrzymać kompleksowe wsparcie.

Pomoc dostosowana jest do potrzeb. Może obejmować wizyty w poradni, pobyt na oddziale dziennym lub całodobowym, wsparcie zespołu leczenia środowiskowego, który odwiedza pacjenta w domu, by pomagać jemu i jego rodzinie.

Akcja informacyjna została przeprowadzona w związku z przypadającym 10 września Światowym Dniem Zapobiegania Samobójstwom.

***

Usługi w Centrum są bezpłatne, bez skierowania, wystarczy rejestracja telefoniczna. Zapraszamy do kontaktu. Centrum Zdrowia Psychicznego, którego organem prowadzącym jest Szpital Specjalistyczny MSWiA w Złocieńcu (Kańsku). Nowa placówka w Łobzie mieści się przy ul. Drawskiej 6, infolinia – tel. 509 036 641 lub 94 314 11 83, e-mail: punktzgloszeniowy-czp@szpitalkansk.pl

(md)

Jak się nieoficjalnie dowiedzieliśmy, samochodem osobowym z podróży poślubnej wracali mieszkańcy wielkopolski

ZDERZENIE OSOBÓWKI I CIĄGNIKA

(GMINA RADOWO MAŁE) W sobotę 17 września kilka minut po godzinie 11:00 służby ratunkowe zostały poinformowane, że na skrzyżowaniu dróg Borkowo Wielkie – Radowo Wielkie – Radowo Małe – Pogorzelica doszło do zderzenia samochodu osobowego i ciągnika rolniczego. Na miejsce natychmiast zadysponowano wszystkie służby. Po przybyciu na miejsce okazało się, że w wyniku tego zdarzenia ucierpiała jedna osoba – pasażerka samochodu osobowego. ZRM przewiózł kobietę do szpitala. Na czas akcji ratunkowej skrzyżowanie było całkowicie zamknięte dla ruchu kołowego. W akcji ratunkowej brali udział: zastęp z OSP Radowo Małe, 3 zastępy z JRG Łobez, 1 zespół ratownictwa medycznego oraz 3 patrole policji.

(x, foto: OSP Radowo Małe)

KAMPANIA INFORMACYJNA

ZBADAJ SKÓRĘ JESIENIĄ

Słońce opala i wprowadza nas w doskonały nastrój. Jednak może nam także zaszkodzić. Dlatego powinniśmy chronić się przed promieniowaniem ultrafioletowym. Dotyczy to zwłaszcza osób o jasnej karnacji. Intensywne opalanie bez filtra, podobnie jak używanie solarium może ożywić komórki nowotworu złośliwego – czerniaka. Najłatwiej się o tym przekonać jesienią, gdy pojawiają się skutki letnich kąpieli słonecznych.

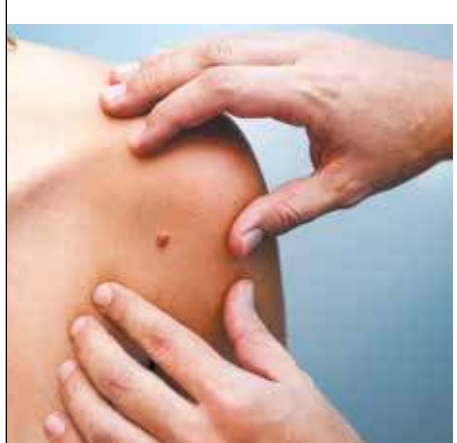

– Nawet nie wiem, kiedy ta mała brązowa plamka pojawiła się na przedramieniu. Zwrócił na nią uwagę tatuażysta i od razu powiedział, że nie będzie mi robił żadnej dziary, dopóki nie przyniosę zaświadczenia od dermatologa, bo to znamię mu się nie podoba – opowiada Konrad, kierowca ciężarówki z Łańcuta.

Konrad miał mocno opaloną lewą rękę, jak większość zawodowych kierowców. Często jeździł do Włoch, które bardzo lubi, bo mógł tam cieszyć się intensywnym słońcem Południa. Zawsze zazdrościł kolegom opalenizny. On, jasny blondyn, od słońca robił się co najwyżej czerwony. Początkowo był wściekły na gościa z salonu tatuażu, bo chciał mieć piękne wzory na ciele na swoje 33 urodziny, a ten odesłał go z kwitkiem! Jednak po powrocie do domu zauważył, że pod pachą drugiej ręki rośnie brat-bliźniak „znaczka" z przedramienia. Oba znamiona wyglądały zupełnie inaczej niż morze piegów i odbarwień, które pokrywały całe jego ciało.

POD LUPĄ

Na badanie dermatologiczne nie obowiązuje rejonizacja i można się zgłosić bez skierowania. Lekarz ogląda niepokojąco wyglądającą zmianę na skórze przez dermatoskop, który daje nawet 70-krotne powiększenie. Urządzenie umożliwia fotografowanie obiektu, można więc przy następnej wizycie porównać, czy znamię zmienia się w czasie i czy się powiększa.

Znamiona Konrada rosły szybko i nawet on sam zauważył, że każde powiększyło się o jakieś 2-3 milimetry w ciągu miesiąca, kiedy czekał na umówioną wizytę lekarską. Od razu został skierowany do chirurga na wycięcie znamion. Badanie histopatologiczne wykazało obecność komórek rakowych w pobranym materiale. Na szczęście diagnoza przyszła na tyle wcześnie, że można było podjąć leczenie i uniknąć przerzutów. Konrad dalej jeździ tirem po Europie, ale definitywnie zrezygnował z tatuażu, bo woli teraz ubierać tradycyjne męskie koszule, które chronią całe ręce przed promieniowaniem UV.
W słoneczne dni nosi ciemne okulary z filtrem, czapkę z daszkiem i używa kremów z filtrem.

RYZYKO

Co roku raka skóry diagnozuje się u niemal 4 tysięcy Polaków. Co trzeci chory ma przerzuty, a więc w ich przypadku diagnoza jest mocno spóźniona. Wykrycie czerniaka na wczesnym etapie choroby daje nawet 97 proc. szansy na całkowite wyleczenie.

Osoby o jasnej karnacji, opalające się z trudem i łatwo ulegające poparzeniom słonecznym powinny regularnie, badać skórę pod kątem ryzyka wystąpienia czerniaka. Jesień to najlepszy czas na zbadanie skóry, bo wtedy znika letnia opalenizna i wszelkie zmiany na skórze są bardziej widoczne. Choroba pojawia się częściej u osób, w których rodzinie występował już ten rodzaj nowotworu. Niemal u połowy chorych bezpośrednią przyczyną namnażania komórek nowotworowych jest mutacja genu BRAF. Czynnikiem sprzyjającym wystąpieniu choroby jest długie przebywanie na słońcu i narażanie ciała na ostre promieniowanie UV przez korzystanie z solarium.

Niepokojące objawy to ciemne znamiona na skórze o nieregularnych brzegach, często wypukłe lub grudkowate. Trzeba śledzić zmiany tych niecodziennych odbarwień, ich powiększanie się, narastanie i pojawianie się nowych. Należy też pamiętać o zapewnieniu dzieciom ochrony przed słońcem.
Ich skóra jest bowiem bardzo delikatna.

PROFILAKTYKA

Choć czerniak to jedna z najgroźniejszych odmian raka, to można się przed nim chronić stosunkowo prosto. Wystarczy unikać nadmiernego opalania, stosować filtry UV dopasowane do intensywności nasłonecznienia i rodzaju skóry, i nigdy nie korzystać

z solarium, które emituje promieniowanie kilkukrotnie silniejsze od naturalnego. To nie znaczy, by całkowicie chować się przed słońcem, które wspomaga odporność na wirusy i poprawia nastrój, ale nie wolno z tym przesadzać.

Nie warto panikować na widok każdego pieprzyka, bo większość z nich nie stanowi zagrożenia. Trzeba jednak pamiętać, że choć zwykły pieprzyk nie jest czerniakiem, to czerniak może wyglądać jak pieprzyk. Nie można ignorować żadnej zmiany na skórze, która pojawiła się nagle, rośnie lub jątrzy się, ma nieregularne brzegi, wypukłości czy grudkowatą strukturę.

Chcesz wiedzieć więcej, szukasz informacji na temat bezpłatnych badań, wejdź na www.planujedlugiezycie.pl lub zadzwoń na bezpłatną infolinię 800 190 590.
Infolinia jest czynna 24 godziny na dobę, 7 dni w tygodniu.

Ministerstwo Zdrowia PLANUJĘ DŁUGIE ŻYCIE

Kampania społeczna „Planuję długie życie" realizowana w ramach Narodowej Strategii Onkologicznej na lata 2020-2030, finansowana ze środków Ministra Zdrowia.

reklama w gazecie, tel./fax: 91 39 70 990, kom. 607 721 607, e-mail: nowytygodniklobeski@wp.pl

eprasa.pl 46aac5c91f

NARODOWE CZYTANIE W WĘGORZYŃSKIEJ PODSTAWÓWCE

(WĘGORZYNO) W tym roku szkolnym – tak jak i w poprzednich - Szkoła Podstawowa w Węgorzynie włączyła się w ogólnopolską akcję Narodowego Czytania. Dzięki temu uczniowie mają szansę docenić wartość czytania, a także poznać ważne pozycje literatury polskiej. W tym roku czytaliśmy „Ballady i romanse" Adama Mickiewicza.

Z okazji Narodowego Czytania odbyły liczne akcje promujące czytelnictwo, m.in. warsztaty czytelnicze w Bibliotece Miejskiej, głośne czytanie książek w klasach, prezentacja inscenizacji wybranych dzieł Adama Mickiewicza.

Najmłodsi uczniowie uczestniczyli w spotkaniu w Bibliotece Miejskiej – dzieci z oddziałów przedszkolnych miały okazję poczuć klimat panujący w bibliotece, obejrzeć książki i wysłuchać kilku wybranych opowiadań, a także wierszy związanych z dobrym wychowaniem. W takich warsztatach wzięli również udział uczniowie z klasy 3b, którzy chętnie włączyli się do czytania utworów swoim młodszym kolegom. Klasa 2b rozpoczęła swoją literacką przygodę z lekturą pt. „Plastusiowy pamiętnik". Specjalnie na tę okazję został zaproszony gość. Dyrektor szkoły Ewa Adamów wprowadziła uczniów w pierwsze rozdziały tej książki.

Z kolei uczniowie klas 4-8 mieli okazję obejrzeć inscenizację fragmentów „Pani Twardowskiej" i „Świtezianki" przygotowaną przez kolegów i koleżanki. Nasi aktorzy zaprezentowali się w pięknych strojach i charakteryzacji. Występowi towarzyszyły eksponaty i dekoracja, np. uczniowie „przebrani" za drzewa.

Wydarzenia te zachęcały uczniów do czytania, wzbogaciły ich wiedzę o twórczości Adama Mickiewicza. Pokazały również, że czytanie rozwija wyobraźnię, pobudza ciekawość.

Nauczyciele edukacji wczesnoszkolnej, nauczyciele poloniści, nauczyciele bibliotekarze

(info: SP Węgorzyno)

Medalowe osiągnięcia Natalii Urbańskiej, zawodniczki MKS OLIMP Łobez

KOLEJNY SUKCES NATALII

(ŁOBEZ – SZCZECIN) 27 sierpnia na stadionie w Szczecinie odbyły się Mistrzostwa Województwa Zachodniopomorskiego Młodzików w Lekkiej Atletyce. Złoty medal wywalczyła Natalia Urbańska w biegu na 1.000 m. Uzyskała bardzo wartościowy czas – 3:07.79 min. Nowy rekord życiowy, wynik na III Klasę sportową. W kolejnych zawodach, które odbyły się 3 września w Białogardzie, nasza zawodniczka wystartowała w biegu na 600 m. Zajęła pierwsze miejsce, uzyskując bardzo dobry wynik: 1:40.09 min. Poprawiła swój rekord życiowy. 10 września Natalia startowała w Mistrzostwach Międzywojewódzkich Młodzików w Poznaniu, gdzie rywalizowała z najlepszymi zawodniczkami województwa wielkopolskiego. W biegu na 1.000 m zdobyła srebrny medal, ulegając na finiszu mistrzyni Polski Dorocie Nowak-Łażewskiej z Poznania (3:00.98). Natalia uzyskała 3:02.39 min. Nowy rekord życiowy. Wynik na II Klasę sportową. Za uzyskany medal z tych zawodów, nasza zawodniczka otrzymała Pierwsze Kółko Olimpijskie. 25 września czeka Natalkę najważniejsza próba, start w Mistrzostwach Polski Młodzików w Lublinie. Gratulację za uzyskane wyniki. Powodzenia w Lublinie.

(Kazimierze Mikul)

KOLEJNY POBÓR KRWI ZA NAMI

(ŁOBEZ) W środę 7 września w Łobeskim Domu Kultury odbył się kolejny pobór krwi zorganizowany przez Stowarzyszenie „Kropla krwi". Na pobór krwi zgłosiło się 28 osób, z czego 22 osoby oddały łącznie 9.900 ml krwi pełnej.

Podczas poboru dzięki współpracy z Powiatową Stacją Sanitarno-Epidemiologiczną odbyła się prezentacja profilaktyki alkoholowa oraz narkotykowa.

Stowarzyszenie współpracuje z klubem wolontariatu z łobeskiego OHP – młodzież pomagała podczas poboru krwi organizatorom oraz zajmowała się krwiodawcami, rozdając ankiety, przygotowując kawę i herbatę.

Kolejny pobór już 3 listopada – serdecznie zapraszamy do zapisów.

OGŁOSZENIE

reklama w gazecie, tel./fax: 91 39 70 990, kom. 607 721 607, e-mail: nowytygodniklobeski@wp.pl

eprasa.pl 46aac5c91f

„Malowanie i rysowanie oznacza zabawę, w której wszystko jest dozwolone, nawet największa fantazja, w zabawie tej nie może wydarzyć się nic złego, najwyżej... zmalujemy arkusz” **Brian Bagnal**

RUSZYŁY ZAJĘCIA PLASTYCZNE

(ŁOBEZ) 15 września odbyły się pierwsze w tym roku szkolnym zajęcia plastyczne w Szkole Podstawowej nr 2 im. Mikołaja Kopernika w Łobzie. Uczniowie wykonali prace zatytułowane „Wspomnienia z wakacji”.

Zajęcia pozwoliły uczestnikom stworzyć ciekawe i pomysłowe prace. Aktywność na zajęciach rozbudziła pasję poznawczą i pozwoliła uwierzyć we własne możliwości. Celem zajęć było rozwijanie wrażliwości estetycznej, wyobraźni oraz twórczego myślenia uczniów.

Jak widać, udało nam się osiągnąć zamierzony cel.

(info: SP 2 Łobez)

OGŁOSZENIA

SPÓŁDZIELNIA MIESZKANIOWA „JUTRZENKA” W ŁOBZIE

ogłasza przetarg ofertowy nieograniczony na budowę instalacji c.w.u., przebudowę instalacji w.z., remont kanalizacji sanitarnej oraz przebudowę wewnętrznej instalacji gazowej w budynku przy ul. Orzeszkowej 1-1D w Łobzie

Ofertę w zaklejonej kopercie należy złożyć w Sekretariacie Spółdzielni do godz. 15:00 dnia 18.10.2022 r. Wybór oferenta przez Komisję Przetargową nastąpi w dniu 19.10.2022 r.

Bliższe informacje można otrzymać w dziale technicznym Spółdzielni Mieszkaniowej „Jutrzenka” w Łobzie przy ul. Murarskiej 9A lub pod nr tel. 91 39 744 07.

Specyfikację istotnych warunków przetargu można uzyskać w biurze Spółdzielni, ze strony internetowej a także drogą elektroniczną (smjutrzenka.lobez@hot.pl) wyłącznie po uprzednim telefonicznym lub e-mailowym zawiadomieniu. Zastrzega się prawo unieważnienia przetargu bez podania przyczyn.

SPÓŁDZIELNIA MIESZKANIOWA „JUTRZENKA” W ŁOBZIE

POSZUKUJE KANDYDATÓW NA STANOWISKO KIEROWNIKA DZIAŁU TECHNICZNEGO

Wymagane wykształcenie wyższe lub średnie z branży budowlanej.

Informacje o zakresie obowiązków oraz szczegóły zatrudnienia do uzyskania w biurze Spółdzielni przy ul. Murarskiej 9A lub pod nr telefonu 91 39 74751

Wójt Gminy Radowo Małe

na podstawie art. 35 ust. 1 ustawy z dnia 21 sierpnia 1997 r. o gospodarce nieruchomościami (tj. Dz.U. 2021 poz. 1899) informuje, że w siedzibie Urzędu Gminy Radowo Małe został wywieszony na okres 21 dni tj. 14.09.2022 r. do 05.10.2022 r., wykaz nieruchomości gminnej przeznaczonej do dzierżawy. Wykaz został umieszczony również na stronie BIP.

Dodatkowe informacje w sprawie dzierżawy nieruchomości można uzyskać w pokoju nr 6 Urzędu Gminy Radowo Małe lub pod numerem tel. 515 280 263.

ŚRODEK KULTURY w Drawsku Pomorskim

REPERTUAR KINA „DRAWA”

Drawsko Pom., ul. Dworcowa 2
Tel. 94 341 38 96

21.09.2022 r. (środa):
16:00 „Jak zostałem samurajem”
18:00 „Zołza”
20:00 „Powodzenia, Leo Grande”
22.09.2022 r. (czwartek):
16:00 „Jak zostałem samurajem”
18:00 „Zołza”
20:00 „Powodzenia, Leo Grande”
23.09.2022 r. (piątek):
18:00 „Pół na pół”
24.09.2022 r. (sobota):
14:30 „Tedi i szmaragdowa tablica”
16:15 „Tedi i szmaragdowa tablica”
18:00 „Zołza”
20:00 „Johnny”
25.09.2022 r. (niedziela):
14:30 „Tedi i szmaragdowa tablica”
16:15 „Tedi i szmaragdowa tablica”
18:00 „Johnny”
20:15 „Zołza”

„Jak zostałem samurajem”
Powiedzmy sobie szczerze: pies nie jest materiałem na samuraja. Co innego kot. Kot to urodzony samuraj. Ma wrodzoną grację, szybkość i pazury ostre jak samurajski miecz. Hank jest psem i nic już tego nie zmieni, ale od szczeniaka marzy o tym, by zostać samurajem. Uparty z niego zwierzak, więc przybywa na kocią wyspę, by wbrew naturze i miauczącym drwinom pobierać nauki u legendarnego wojownika. Idzie mu całkiem nieźle, ale z pewnością nie jest jeszcze gotowy, gdy przychodzi chwila próby. Legendarny złoczyńca, największy wróg kociego rodu, przypływa na wyspę, by przegnać z niej wszystkie koty, kotki i kocięta. Tylko Hank może stawić mu czoła, ale nie zdoła zrobić tego sam. Musi przekonać kocią brać, że warto zaufać psu i stanąć łapę w łapę do walki o ukochany dom.
Gatunek: animacja, Czas trwania: 98 min., Wiek: 6.

„Zołza”
Anna Sobańska (Małgorzata Kożuchowska) vel „Zołza”, „Królowa”, „Szekspir”. Dotychczasowy bilans życiowy: 1 mąż, 2 dzieci, 36 statuetek, 40 milionów widzów. Liczba osób, które nie widziały jej twórczości filmowej: hmmm – być może 2 lub 3. Liczba bohaterów, których wymyśliła: 186. Liczba dotychczasowych porażek w życiu osobistym i zawodowym: 0 (przynajmniej tak jej się wydaje). Nadchodzące załamania nerwowe: 1 Anna to kobieta sukcesu i… niekwestionowana zołza. Jednym skinieniem kreuje gwiazdy, a drugim je unicestwia. Chce być silna i idealna w każdym obszarze, choć nie widzi, że jej życie jest dalekie od świata, który kreuje na ekranie. Kiedy jednak wydaje jej się, że ma wszystko, życie postanawia utrzeć jej nosa. Co z tego wyniknie? Czy Zołza zapanuje nad własnym życiem?
Gatunek: komedia obyczajowa, Czas trwania: 96 min., Wiek: 15.

„Powodzenia, Leo Grande”
Nancy Stokes (Emma Thompson), emerytowana nauczycielka i wdowa, przez całe życie miała tylko jednego partnera seksualnego – swojego męża. Zamknięta w świecie kompleksów i ukrywanych pragnień, postanawia przeżyć przygodę z młodym, przystojnym sex workerem Leo Grande (Daryl McCormack). W pokoju hotelowym poza miastem Nancy spotyka się z Leo, który okazuje się doskonałym uwodzicielem, o czarującym wyglądzie i niecodziennej erudycji. W tych nietypowych okolicznościach Nancy nieoczekiwanie pobiera lekcję akceptacji własnego ciała oraz rozkoszy, która może z tego płynąć.
Gatunek: dramat/komedia, Czas trwania: 97 min., Wiek: 15.

„Pół na pół”
Pół na pół to przesycona czarnym humorem komedia, opowiadająca o dwóch przyrodnich braciach, którzy postanawiają pozbyć się swojej rodzicielki. Czy można polubić kogoś, kto źle życzy własnej matce? Okazuje się, że i owszem. Robert i Dominik, którzy na początku jawią nam się jako dwa niezbyt sympatyczne typy (jeden chce uciec, bo ma dość opiekowania się na wpół sparaliżowaną staruszką, drugiemu najbardziej zależy na pieniądzach ze spadku), powoli odkrywają coraz mroczniejsze tajemnice, które pokazują, jakim potworem była i jest ich własna matka. Nestorka rodu nie pojawia się na scenie, jej obecność sygnalizuje tylko natarczywy dzwonek, a mimo to mamy świadomość, że nadal jest wszechobecna i wciąż tyranizuje otoczenie, a na dodatek jest niezatapialna jak nie przymierzając pani Wilberforce z „Trzeba zabić starszą panią…”
Gatunek: spektakl, Czas trwania: 100 min., Wiek: 15.

„Tedi i szmaragdowa tablica”
Tedi Jones powraca w animowanej komedii familijnej- „Tedi i Szmaragdowa Tablica”. Największym marzeniem Tediego jest zostać zaakceptowanym przez kolegów archeologów. Kiedy niechcący niszczy egipski sarkofag, ściąga na siebie i swoich przyjaciół klątwę. Uratowanie Mumii, Jeffa i Belzoniego zapoczątkuje pełną akcji przygodę. Wraz z Sarą przemierzy pół świata, aby odwrócić klątwę Szmaragdowej Tablicy.
Gatunek: animacja, Czas trwania: 90 min., Wiek: 6.

„Johnny”
Patryk włamuje się do domku w małym mieście. Wyrok sądu nakazuje mu prace społeczne w puckim hospicjum, gdzie poznaje niezwykłego ks. Jana Kaczkowskiego. Duchowny angażuje młodych chłopaków z zawodówki, na pozór twardych buntowników, w pomoc śmiertelnie chorym. W swojej pracy skupia się na bliskości, czułości i walce o relacje z drugim człowiekiem. Uczy empatii. A czyni to z hurtową ilością humoru, czym zyskuje ogromną popularność. Niedługo później Jan sam staje się pacjentem swojego hospicjum. Patryk zostaje postawiony w sytuacji, która zmieni całe jego życie.
Gatunek: biograficzny, Czas trwania: 119 min., Wiek: 13.

reklama w gazecie, tel./fax: 91 39 70 990, kom. 607 721 607, e-mail: nowytygodniklobeski@wp.pl

eprasa.pl 46aac5c91f

OGŁOSZENIE DROBNE MOŻNA NADAĆ W REDAKCJI PRZY UL. KOŚCIUSZKI 10 W ŁOBZIE:
- wysyłając e-mail na adres: **nowytygodniklobeski@wp.pl**
- wysyłając sms z treścią ogłoszenia na numer: **607 721 607** (opłata wg. stawki operatora)
OGŁOSZENIA PRZYJMUJEMY DO KAŻDEJ NIEDZIELI DO GODZ. 20:00 - WYSŁANE PO TYM TERMINIE UKAŻĄ SIĘ W NASTĘPNYM WYDANIU.
REDAKCJA NIE PONOSI ODPOWIEDZIALNOŚCI ZA TREŚĆ OGŁOSZEŃ.
Koszt: 70 groszy/słowo; 1 zł/słowo w dziale nieruchomości, pogrubienie + 20 groszy/słowo

OFERTY PRACY PUP ŁOBEZ

- Kelner. Tel. 691 125 617
- Elektryk. Tel. 91 39 740 41
- Wychowawca w OSiW Łobez. Tel. 91 39 730 99
- Pakowacz/pakowaczka. Tel. 91 577 25 14
- Sprzątaczka. Tel. 91 577 25 14
- Kasjer – sprzedawca. Tel. 785 297 120
- Magazynier (operator wózka widłowego wysokiego składowania). Tel. 62 72 55 400
- Magazynier (dział suchy, świeży, opakowania). Tel. 62 72 55 400
- Kierowca autobusu. Tel. 515 230 260
- Wartownik-konwojent WSO. Tel. 22 36 09 100
- Specjalista w zespole technicznym. Tel. 22 36 09 100
- Pracownik fizyczny, pakowacz. Tel. 512 737 955
- Psycholog szkolny. Tel. 91 39 500 23

USŁUGI

- **Regulacja, naprawa, konserwacja okien i drzwi. Tel. 695 181 070**

USŁUGI REMONTOWE, remonty mieszkań, lokali, hydraulika, elektryka, szpachlowanie, malowanie, zabudowy g/k, regipsy, glazura, terakota, całe mieszkania pod klucz. **Tel. 668 409 962**

Wykonam remonty domów oraz mieszkań: docieplania, dachy, hydraulika, elektryka, kładzenie gładzi, kafli, podłóg oraz usługi malarskie. Tel. 609 957 295

Usługi transportowe, bus max do 3,5 tony, cały kraj. Tel. 604 960 226

Wiercenie studni. Tel. 536 097 076

Usługi transportowe na terenie kraju do 3,5 tony. Tel. 507 155 482

Zwrot podatku z pracy, rodzinne, urlopowe Niemcy, Holandia, Austria, Anglia, Belgia, Norwegia. Tel. 71/385 20 18, 601 75 97 97

Wykonam kompleksowe (także hydraulika i elektryka) remonty mieszkań na terenie całego powiatu łobeskiego, szybko, tanio i fachowo. Tel. 667 483 024

MIESZKANIA

POŚREDNICTWO KREDYTOWE – specjalność kredyty hipoteczne, pomagamy również w uzyskaniu pożyczek gotówkowych, firmowych, leasing, pozabankowych. GMK FINANCE. Tel. 662 315 470

- Wynajmę mieszkania – pokoje dla studentów w Szczecinie (rabat dla mieszkańców Łobza). Tel. 782 694 107
- Wynajmę mini kawalerki oraz pokoje dla studentów w Szczecinie (rabat dla mieszkańców Łobza). Tel. 724 678 980
- Kupię mieszkanie za gotówkę w Łobzie lub Resku i okolice. Tel. 782 694 107
- Połowę domu w Węgorzynie, 3 pokoje, kuchnia, łazienka, ogródek, garaż, ciepłe, słoneczne, zamienię na Łobez lub Węgorzyno, spółdzielcze. Tel. 667 028 272
- Mam do wynajęcia kawalerkę w Łobzie. Tel. 724 678 980
- Wynajmę mieszkanie 2 pokojowe w centrum Łobza od zaraz. Tel. 607 249 116
- Sprzedam garaż w Łobzie, ul. Siewna, obok stadionu. Tel. 502 252 080
- Sprzedam działkę pod zabudowę, odrolnioną i uzbrojoną, pow. 1.262 mkw., Łobez – Kołdrąb (dojazd od ul. Wojcelskiej), cena do uzgodnienia. Tel. 501 437 274
- Sprzedam połowę domu w Łobzie, 74 mkw., częściowo wyremontowane, łazienka przystosowana dla osoby starszej lub niepełnosprawnej. Tel. 661 388 269
- Mam do wynajęcia kawalerkę w centrum Łobza, 30 mkw., umeblowana, blok, 2 piętro, od zaraz. Tel. 505 601 402

NIERUCHOMOŚCI

Sprzedam działkę budowlaną 2200 mkw., Gostyń Łobeski, gmina Płoty. Tel 697 151 503

- Sprzedam działkę o pow. 1262 mkw., uzbrojoną, pod zabudowę, w Łobzie ul. Wojcelska. Tel. 501 437 274
- Sprzedam działkę własnościową, 650 mkw., ul. Bema w Łobzie. Tel. 661 388 269
- Kupię garaż w dowolnej części Łobza. Tel. 782 694 107
- Mam do wynajęcia garaż koło nadleśnictwa w Łobzie. Tel. 694 995 079
- Kupię garaż w Łobzie, przy ul. Bocznej, koło Nadleśnictwa. Tel. 500 155 630
- Kupię garaż w dowolnej części Łobza. Tel. 782 694 107
- Kupię ziemię rolną, tylko Nowe Węgorzynko. Tel. 504 994 003
- Sprzedam działkę budowlaną w Łobzie przy ul. Strumykowej. Tel. 784 482 840
- Sprzedam ziemię rolną. Tel. 788 007 651
- Sprzedam działkę budowlaną w centrum Łobza o pow. 762 mkw., pod zabudowę mieszkalno-usługową, cena 197 zł/mkw. Tel. 666 827 698
- Kupię działki nad jeziorem Woświn w Cieszynie Łobeskim. Tel. 508 318 203
- Mam do wynajęcia lokal w ścisłym centrum Łobza, pow. 20 mkw. na działalność gosp. – biurową. Tel. 693 633 503
- Wynajmę ekskluzywne pomieszczenie na głośną działalność z możliwością magazynowania towarów. Ługowina. Tel. 695 684 959 (wyłącznie rozmowa telefoniczna)

INNE

Szkółka w Karsku koło Nowogardu poleca bardzo duży wybór drzew owocowych, róże pienne i krzaczaste, tuje szmaragd wysokość 70-80 cm 12 zł za sztukę. Tel. 606 106 142

- Poznam fajną kobietę do stałego związku, może też być Ukrainka.. Tel. 663 419 716
- Ziemniaki Winieta, bardzo smaczne, 15 kg za 25 zł, dowóz i wniesienie gratis. Tel. 66 229 105
- Odkupię Solbet, Suporex lub Ytong 24 x 24 x 59, pozostałości po budowie. Tel. 507 082 913
- Sprzedam akordeon Delicia 120 basów, stan bardzo dobry. Tel. 604 569 342
- Sprzedam pianino z transportem, gwarancją i strojeniem. Tel. 604 569 342
- Sprzedam profesjonalne siedzisko wędkarskie. Łobez. Tel. 603 355 321
- Sprzedam pasiekę, 25 rodzin, ramki wielkopolskie, korpusowy, 10 ramek. Tel. 606 627 718
- Sprzedam bardzo tanio owce. Tel. 606 627 718
- **Sprzedam mieszankę zbożową. Tel. 795 911 886**
- Sprzedam żmijkę do zboża. Tel. 511 292 922
- Skup butelek po piwie. Tel. 507 082 913
- Kupię kilka owiec i kilka kóz. Tel. 691 354 671
- Sprzedam huśtawkę ogrodową, drewnianą, dużą. Cena 500 zł. Tel. 886 631 138
- Oddam siano za skoszenie łąki. Tel. 696 308 679

PRACA

MONTER ŚLUSARZ
PRACA W NIEMCZECH
Tel. +48 696 443 643

- Podejmę się pracy zarobkowej. Tel. 669 846 280
- Firma transportowa Lucas z siedzibą koło Płot zatrudni kierowców C+E w ruchu międzynarodowym na ciągniki siodłowe z naczepą firanką, system 2/1 lub inny. Oferujemy kierunki zachodniej Europy oraz kraje Skandynawii. Atrakcyjne wynagrodzenie, składki rozliczane wg zachodnich stawek godzinowych, wyjazdy z Płot. Tel. 508 269 905
- Firma poszukuje kadrowej. Tel. 509 776 142
- Szukamy niani do bliźniaków, dzieci uczęszczają do żłobka, mają skończone 20 miesięcy, zależy nam na opiece w czasie choroby (przeziębienia). Łobez. Tel. 663 249 099
- Firma zatrudni kierowców C+E. System pracy 2/1 – transport liniowy. 13 dni pracy, 8 dni wolnego. Wymagany ADR. Atrakcyjne wynagrodzenie. Tel. 607 585 567
- Podejmę się pracy dorywczej, zarobkowej, nie mniej niż 22 zł/h. Tel. 693 457 176
- Zatrudnię mężczyznę do pracy w gospodarstwie rolnym. Tel. 606 627 718
- Zlecę koszenie łąki. Tel. 696 308 679

MOTORYZACJA

Kupię każdy ciągnik rolniczy – stan obojętny. Tel. 694 400 305

Kupię każdą koparkę, minikoparkę, ładowarkę, wózek widłowy. Tel. 694 229 446

Kupimy samochody do jazdy na części, nowsze i starsze, najlepsze ceny. Tel. 668 148 052

- Sprzedam Opla Astrę G, 2002 r., ciemna zieleń, ubezpieczona, z przeglądem, wszystko sprawne, cena 5.300 zł. Tel. 601 585 358
- Kupię Fiata Seicento, z przeglądem i ubezpieczeniem. Tel. 793 119 134
- Sprzedam Opla Corsa 1,4 benzyna, 2009 r., typ Cosmo, kolor czarny metalik, 3 drzwiowy, z najbogatszym wyposażeniem. Tel. 691 363 808
- Kupię dwukołówkę do ciągnika. Tel. 91 852 36 28
- Zmienić numer w ramce czarne tło z 668 148 052 na 668 409 962
- Kupię części do C-330 „ciapka". Tel. 507 082 913
- Sprzedam samochód Hyundai I30, 2010 r., zadbany, bezwypadkowy, przebieg 135 tys. km., kolor srebrny, pełna dokumentacja, cena 20 tys. zł do małej negocjacji. Tel. 693 855 894 – bez SMS-ów
- Sprzedam skuter z 2008 r., ubezpieczony, cena 1.200 zł. Tel. 693 457 176

REKLAMA W GAZECIE
tel. 91 39 70 990
kom. 607 721 607
nowytygodniklobeski@wp.pl

eprasa.pl 46aac5c91f

PRACOWITY POCZĄTEK WRZEŚNIA

(RESKO) W minionych dniach rescy druhowie nie próżnowali. W ciągu zaledwie tygodnia uczestniczyli aż w 5 akcjach.

- 1 września – Resko – substancja ropopochodna: OSP Resko, policja;
- 3 września – Starogard Łobeski – Stara Dobrzyca – dachowanie samochodu osobowego: JRG Łobez, OSP Resko, policja, ZRM;
- 4 września – Resko – pożar snopków: OSP Resko;
- 5 września – Prusim – zdarzenie drogowe: JRG Łobez, OSP Resko, policja;
- 8 września – Starogard Łobeski – pożar kombajnu: JRG Łobez, OSP Resko.

(info, foto: OSP Resko)

REKLAMA

SKUP ZŁOMU
i metali kolorowych
stal 700-1000 zł/t
miedź 20-25 zł/kg
mosiądz 12-15 zł/kg
aluminium 3-5,50 zł/kg
akumulatory 2-2,50 zł/kg
ŁOBEZ, UL. MAGAZYNOWA, tel. 509 654 959

F.H-U. KOMFORT
Mirosław Misiura
Poleca:
- okna i drzwi z PCV i drewna
- okna dachowe
- okna skandynawskie
- duży wybór drzwi
- rolety materiałowe, moskitiery
- parapety wewnętrzne i zewnętrzne
- bramy garażowe
- żyrandole, lampy
- autoryzowana grupa montażowa Firmy Porta i KMT
ul. Kupiecka 16, 78-500 Drawsko Pomorskie
tel./fax 94 36 361 72
kom. 606 122 987
www.komfortokna.pl
e-mail: komfortokna@wp.pl

Z WIZYTĄ W KARPACZU

(DOBRA – KARPACZ) W pierwszym tygodniu roku szkolnego uczniowie klas 4-8 Szkoły Podstawowej im. Polskich Olimpijczyków w Dobrej wybrali się na wycieczkę do Karpacza. W wyjeździe uczestniczyło osiemdziesięcioro ośmioro uczniów i dziesięciu opiekunów.

W Karpaczu na uczniów czekało wiele atrakcji – zapora na Łomnicy, kościół Wang, anomalia grawitacyjna, schronisko PTTK Samotnia nad Małym Stawem – jedno z najstarszych i najpiękniej położonych schronisk górskich. Jedną z ciekawszych i wyczerpujących wypraw było zdobycie Śnieżki – najwyższego szczytu Karkonoszy oraz Sudetów. Wyprawa była długa i wyczerpująca, ale uczniowie dzielnie pokonywali kolejne wzniesienia i dotarliśmy do celu. Uczniowie dowiedzieli się wielu ciekawych rzeczy o Karkonoszach dzięki niezawodnym przewodnikom, którzy w przystępny sposób opowiadali ciekawostki i wspierali podczas wędrówki.

Młodzież miała okazję także skorzystać z nowoczesnych basenów w Termach Cieplickich w pobliskiej Jeleniej Górze, w których mogli się zrelaksować. Uczniowie przez cztery dni brali również udział w zajęciach edukacyjnych, podczas których realizowana była podstawa programowa, m.in. zapoznali się z lokalnymi legendami, obliczali skalę, strzelali z laserowego pistoletu. W trakcie wyjazdu odbyły się także: dyskoteka, ognisko oraz wieczór filmowy.

(info: SP Dobra)

WĘGORZYŃSCY STRAŻACY NIE PRÓŻNUJĄ

(GMINA WĘGORZYNO) Przed kilkoma dnia węgorzyńscy druhowie przekazali informację o akcjach ratowniczych, w których uczestniczyli w ostatnich dniach:
- 13 sierpnia, godz. 4.55 - miejscowość Mieszewo - pomoc ZRM;
- 15 sierpnia, godz. 16.35 - miejscowość Połchowo - pożar zarośli;
- 15 sierpnia, godz. 20.35 - miejscowość Węgorzyno ul. Kościuszki - pożar pozostałości roślinnych;
- 19 sierpnia, godz. 12.55 - droga k20 odcinek Węgorzyno-Wiewiecko - dachowanie pojazdu;
- 20 sierpnia, godz. 20.25 - droga k20 odcinek Węgorzyno-Cieszyno - plama oleju;
- 22 sierpnia, godz. 14.00 - miejscowość Chwarstno - złamany konar drzewa;
- 28 sierpnia, godz. 11.20 - miejscowość Podlipce - zgłoszenie zerwanych przewodów energetycznych;
- 30 sierpnia, godz. 7.15 - droga Węgorzyno-Łobez - zderzenie samochodu osobowego z ciężarówką;
- 6 września, godz. 9.30 - Runowo Pom -Węgorzyno - pożar pustostanu;
- 6 września, godz. 14.20 - miejscowość Winniki - uraz kończyny pilarza w trakcie prac leśnych.

(OSP Węgorzyno)

PROSIMY O WSPARCIE
dla Mateuszka!

https://www.siepomaga.pl/mateusz-kulinicz

OGŁOSZENIE

Burmistrz Nowogardu
zaprasza do składania ofert
na stanowisko

Kierownika Wydziału Gospodarki Nieruchomościami, Geodezji i Rolnictwa

Osoba zatrudniona na wyżej wymienionym stanowisku będzie odpowiedzialna za:
- Zapewnienie prawidłowego i terminowego realizowania spraw podległych wydziałowi;
- Regulowanie wszystkich nieruchomości stanowiących własność gminy w zakresie stanu prawnego;
- Prowadzenie spraw związanych ze sprzedażą lokali mieszkalnych na rzecz najemców łącznie z pełną dokumentacją do zawarcia umowy notarialnej.

Od osoby na wyżej wymienionym stanowisku oczekujemy:
- Umiejętności dobrej organizacji pracy;
- Komunikatywności i umiejętności współpracy w zespole;
- Dyspozycyjności, sumienności, zaangażowania;

Jeśli szukasz stabilnej pracy zadzwoń tel. 91 392 62 04

Dodatkowych informacji o naborze udziela Pani Barbara Zdun, tel. 913926204, e-mail: kadry@nowogard.pl, pokój 201.

Wszystkich zainteresowanych zapraszamy do zapoznania się ze szczegółami ogłoszenia na stronie www.bip.nowogard.pl w zakładce „wolne stanowiska"

Dokumenty należy składać w Biurze Obsługi Interesanta **do 22 września 2022 roku,** w zamkniętych, opatrzonych imieniem i nazwiskiem kopertach z dopiskiem: *„Kierownik Wydziału GNGR".*

eprasa.pl 46aac5c91f

GÓRA GROSZA

(ŁOBEZ) Zakończyła się XXII edycja ogólnopolskiej akcji charytatywnej Góra Grosza, której organizatorem jest Towarzystwo Nasz Dom. Jej celem jest wsparcie dzieci znajdujących się w trudnej sytuacji, niewychowujących się w swojej rodzinie. Dzięki zbiórce, w której Szkoła Podstawowa nr 3 im. Adama Mickiewicza w Łobzie uczestniczy dziesiąty rok z rzędu, udało się wesprzeć m.in.:

- programy stypendialne,
- psychologiczne warsztaty i konsultacje dla dzieci i ich opiekunów w kilku miastach w Polsce,
- akcję Ubrania od Serca.

W tym roku szkolnym do tej góry SP 3 „dosypało" 545,49 zł.

Dziękuję wszystkim nauczycielom oraz uczniom za zaangażowanie się w przedsięwzięcie. Po raz kolejny wykazaliście się empatią i udowodniliście, że pamiętacie o tych, którzy najbardziej potrzebują naszej pomocy.

Opiekun Samorządu Uczniowskiego
Beata Chłopik
(info: SP 3 Łobez)

REKLAMA

SKUP AUT GOTÓWKA OD RĘKI
• stan bez znaczenia • umowa sprzedaży •
DYSPONUJEMY WŁASNYM TRANSPORTEM
tel. 505 771 769

BEZ DYMU

Czy dzięki e-papierosom łatwiej namówić palaczy do porzucenia nałogu? Tak twierdzi Louise Ross, wieloletnia szefowa Stop Smoking Service, przez wiele lat związana z magistratem w brytyjskim Leicester. O wapowaniu jako potencjalnie mniej szkodliwej alternatywie dla tradycyjnego tytoniu, które może być drogą do rozwiązania problemu palenia, mówią też niektórzy naukowcy i instytucje zdrowia publicznego.

Taką tezę można też było usłyszeć tego lata podczas odbywającego się co roku Global Forum on Nicotine, jednego z największych wydarzeń poświęconych branży tytoniowej. Jago uczestniczka, wieloletnia aktywistka walcząca z nałogiem palenia papierosów, Louise Ross, dowodzi w swoich publikacjach, że z wapowaniem wiąże się potencjalnie mniejsze ryzyko zdrowotne w porównaniu do tradycyjnego palenia. - *To dym wyrządza zniszczenia w naszym organizmie, nie zaś sama nikotyna. Użytkownicy e-papierosów nie trują się dymem, przestają dostarczać organizmowi substancji smolistych obecnych w tradycyjnych papierosach. Oczywiście nie jest to cudowne lekarstwo i jeżeli ktoś palił 40 lat, to nabyte przy tej okazji choroby nie znikną, ale jest to rozwiązanie dla osób, które mają problem z rzuceniem nałogu z dnia na dzień* - mówiła Louise Ross.

Problemem w Polsce jest nadal mała wiedza na temat dostępnych możliwości i brak znajomości badań, które za nimi stoją. Tymczasem poszczególne rządy postawiły na wdrożenie strategii redukcji ryzyka, polegającej na rekomendowaniu pacjentom, którzy nie są w stanie porzucić nałogu – potencjalnie mniej szkodliwych alternatyw, takich jak np. e-papierosy. Robią to rządy Wielkiej Brytanii, Nowej Zelandii, Kanady, czy Japonii.

O potencjalnie mniejszej szkodliwości papierosów elektronicznych mówią również liczne instytucje zdrowia publicznego, w tym Narodowy Instytut Zdrowia i Opieki (NICE) w Wielkiej Brytanii. Już w 2013 r. NICE wyraźnie zalecił brytyjskim lekarzom wdrożenie tzw. technologii redukcji ryzyka, polegającej na rekomendowaniu ich pacjentom, którzy nie są w stanie porzucić nałogu.

Z kolei nowozelandzkie ministerstwo zdrowia stwierdziło w swoim komunikacie, że „poprzez lepszą regulację prawną i dostęp do publicznej informacji, jest okazja do wspierania palaczy, by przerzucili się na mniej szkodliwe alternatywy, znacząco ograniczając ryzyko dla zdrowia ich i najbliższych".

Trzeba jednak zwracać szczególną uwagę na to, po jakie zamienniki wyrobów tradycyjnych oraz po jakie e-papierosy sięgamy, czy są to produkty przebadane i poddane testom laboratoryjnym, czy bierzemy do ręki produkt, którego ostateczną formułę i skład wcześniej zbadano. Warto bowiem wiedzieć, że na rynku mamy e-papierosy działające w systemach otwartych oraz zamkniętych, z gotowymi do użytku wymiennymi kartridżami, takie jak na przykład w urządzeniach Vuse ePod.

Na ten aspekt zwracają uwagę także polscy naukowcy, na przykład prof. Artur Badyda z Politechniki Warszawskiej podkreśla, że trzeba zadbać o regulacje. – *Powinno się zakazać tego, by użytkownik mógł wlać do e-papierosa cokolwiek, co mu się podoba, bo później mamy do czynienia z poważnymi następstwami zdrowotnymi, spowodowanymi zastosowaniem substancji o nieznanym składzie chemicznym .*

Zasadna wydaje się teza wygłoszona przez Davida Sweanora z Uniwersytetu w Ottawie: - *Widzimy znaczną liczbę konsumentów, która wyraża chęć przestawienia się [na alternatywy-przyp. red.], jeśli dostępne są zarówno produkty, jak i informacja o nich.*

HUSQVARNA 120 MARK II

Łatwa w użyciu, wszechstronna pilarka przeznaczona dla właścicieli ogrodów przydomowych. Odpowiednia wydajność cięcia powoduje, że cięcie drewna opałowego, ścinanie mały drzewek czy okrzesywanie staje się lekka pracą. Wyposażona w technologię silnika X-Torq® zapewniającą niski poziom emisji zanieczyszczeń oraz funkcję Air Injection, która utrzymuje filtr powietrza w czystości. Zwiększone bezpieczeństwo dzięki układowi tnącemu ze zmniejszonym ryzykiem odbicia.

RATY ZERO PROCENT NA CAŁY ASORTYMENT HUSQVARNA

Pojemność cylindra - 38,2 cm³
Maksymalna zalecana długość prowadnicy - 45 cm

899,00 zł z VAT

AUTORYZOWANY DILER ORAZ SERWIS S.C. FOREST
ul. Pocztowa 22c, 73-150 Łobez, tel. 91 39 768 29

reklama w gazecie, tel./fax: 91 39 70 990, kom. 607 721 607, e-mail: nowytygodniklobeski@wp.pl

eprasa.pl 46aac5c91f

Nasz felieton

Inflacja jest jak alkoholizm

1. Jak wielu dzisiaj przedsiębiorców - nie wiem co mam zrobić w aktualnych realiach ekonomicznych. Dylemat polega na tym, że z jednej strony inflacja i wzrost kosztów nakazują, aby zbilansować budżet firmy, podwyższenie ceny wykonywanej usługi (w moim wypadku ceny gazety i ogłoszeń), ale z drugiej strony przeszkodą dla takiej operacji jest bariera popytu – podwyższenie ceny spowoduje spadek liczby klientów, którzy też muszą w aktualnych realiach oszczędzać, czyli spadek przychodów. Co zatem zrobić, aby uratować działalność, tym bardziej, że inne formy oszczędności - np. cięcie kosztów - są już na wyczerpaniu? Nie wiem.
2. Ktoś jednak odpowiada za doprowadzenie do takiej sytuacji na rynku, za doprowadzenie do absurdu ekonomicznego polegającego w dużym skrócie na tym, że nie opłaci się prowadzić, nawet bardzo rygorystycznie zorganizowanej pod względem kosztów, działalności gospodarczej! Nie opłaci się, ponieważ w wielu wypadkach należałoby dopłacać (skąd?), aby zbilansować firmę. Zatem jeśli się nie opłaci pracować i to ciężko, to znaczy, że mamy już jakiś matrix. Ta tragiczna w skutkach irracjonalność ma jednak swoje zupełnie realne przyczyny.
3. Skutek jest zawsze konsekwencją przyczyny. Jeśli lekceważymy przyczyny albo zakładamy, że skutek nie nastąpi to znaczy, że przestaliśmy posługiwać się rozumem i liczymy na tzw. „cuda" - bajkowe cuda. Milton Friedman uznany ekonomista, dzisiaj już klasyk w tej dziedzinie, którego tezy znalazły niepodważalne potwierdzenie w tzw. życiu, dokładnie opisuje naturę wielu zjawisk ekonomicznych. Przywołajmy zatem pewne jego adekwatne do obecnej sytuacji w Polsce porównanie, a odnoszące się do głównego „winowajcy" aktualnego kryzysu, czyli inflacji. Dla Friedmana oczywista jest też podstawowa przyczyna inflacji, a jest nią nic innego jak - nieodpowiedzialny dodruk pieniądza!
4. „*Inflacja jest jak alkoholizm.* – pisze Friedman - *w obu przypadkach, gdy zaczynasz pić lub zaczynasz drukować za dużo pieniędzy, przyjemne efekty są na początku, a nieprzyjemne przychodzą później. Dlatego w obu przypadkach pojawia się olbrzymia pokusa, aby pić więcej i więcej drukować. Przechodząc do leczenia - jest na odwrót. Jeśli przestaniesz pić lub przestaniesz drukować pieniądze, najpierw przychodzą nieprzyjemne efekty, te dobre przychodzą później. Dlatego tak trudno wytrzymać kurację* - kończy ekonomista.
5. A teraz nasze realia - najpierw rozbuchane programy socjalne, potem Cowid i zupełnie irracjonalny w naszym wypadku (nie stać nas) poziom zaangażowania w pomoc Ukrainie, przy jednoczesnym braku wystarczających na to wszystko funduszy spowodowały, że maszyny drukujące poszły w ruch, poszły nie licząc się ze skutkami dla stabilności całego systemu ekonomicznego, gospodarki i finansów. A skutki przyjść musiały i przyszły – dzisiaj stajemy w obliczu katastrofy grożącej całemu sektorowi prywatnej przedsiębiorczości, na który rządzący zwalili w postaci obciążeń podatkowych i skutków zawinionej inflacji oraz drożyzny koszty całej recesji. Zwalili na sektor, który przypomnijmy tworzy prawie dwie trzecie miejsc pracy!
6. Jedynie pracobiorcy (czyli zatrudniani przez przedsiębiorców) jako najistotniejszy ilościowo elektorat wybierający władzę, zostają w tej sytuacji objęci różnymi formami osłon i dopłat - co już dzisiaj przypomina sytuację w PRL w czasach kryzysu, czyli ugrzęźnięcie w błędnym kole (dopłaty jako działanie doraźne nie likwidują przyczyn dla których je wprowadzono), zatem nie jest to właściwy kierunek aktywności Państwa, a na pewno wypacza system zdrowej gospodarki do końca. W zdrowej gospodarce chodzi bowiem o to, aby istniały takie warunki (a za warunki odpowiada między innymi emiter pieniądza i twórca systemu podatkowego, czyli Państwo), by każdy - poza chorymi którzy pracować nie mogą i których trzeba wspomagać - mógł zarobić (zarobić, a nie dostać) takie pieniądze, które starczą na wszystkie jego i rodziny potrzeby.
7. Ale, aby taka gospodarka jednak istniała trzeba słuchać Friedmana i jemu podobnych. Trzeba pamiętać o wnioskach już dawno wyciągniętych przez przezornych i dalekowzrocznych, które wynikają z historycznych kryzysów spowodowanych rozluźnieniem dyscypliny finansów publicznych, czyli wpadnięciem przez rządzących w nałóg drukowania pieniędzy, w nałóg, o którym pisał Friedman… Niestety nic nie wskazuje na to, że opamiętanie do naszych „nałogowców" już przyszło.
8. Wielu trzeźwo oceniających sytuację obawia się ponadto, że obecny stan to nie koniec złych wiadomości i że nadchodzące wybory będą silną pokusa dla rządu, aby kontynuować drukowanie pieniędzy, a tym samym podbijać inflację. Dla rzesz Polaków którym obojętny jako tzw. prywatny jest los polskiej przedsiębiorczości dobitej decyzjami rządzących, mamy jednak złe wiadomości – nie myślcie, że Was to nie dotyczy. Warto choćby w tym kontekście przypomnieć, że programy socjalne, które były jedną z przyczyn wysokiej inflacji, będą traciły na wartości. Z 500+ zrobiło się dzisiaj już tylko 370, za rok będzie z tego pewnie już tylko 290 zł. Podobnie z i innymi świadczeniami…, świadczeniami, na które „zrzuca się" głównie sektor prywatny w postaci podatków i innych obciążeń.
9. Ekonomia – jak zresztą każda racjonalna dziedzina - ma proste zasady: za dobre się tu wynagradza za złe karze - złem jest nieodpowiedzialny druk pieniądza, aby kupić sobie elektorat i zapewnić kolejne kadencje. A kara za złe jest też nieuchronna i nie będzie dotyczyć tylko prywatnych przedsiębiorców, których rządzący łatwo mogą i obciążają kosztami - dotyczyć będzie nas wszystkich Pamiętajmy o tym codziennie kto tak to dzisiaj urządził… pamiętajmy przy kasach w sklepie, na stacji benzynowej, przy płaceniu rat kredytów etc…".

Marek Słomski

WZMOCNIJ SWOJE OTOCZENIE

(RADOWO MAŁE) Już jest – nowy sprzęt dla strażaków-ratowników OSP Radowo Małe. Nowe hełmy, rękawice i buty specjalne zostały zakupione dzięki wsparciu Polskich Sieci Elektroenergetycznych, przyznanemu w ramach programu WZMOCNIJ SWOJE OTOCZENIE.

Zakupione rzeczy, to podstawowe elementy wyposażenia każdego strażaka-ratownika. To także rzeczy, które najszybciej ulegają zużyciu. Stad ciągła konieczność ich uzupełniania, wymiany.

Dzięki otrzymanemu wsparciu strażacy-ochotnicy z Radowa Małego mogli sobie pozwolić na zakup sprzętu dobrej jakości, który posłuży dłużej i dzięki swoim walorom – posłuży lepiej, a zatem wzmocni gotowość bojową jednostki i efektywność prowadzonych działań ratowniczo-gaśniczych. Takie wzmocnienie strażaków jest bez wątpienia wzmocnieniem bezpieczeństwa mieszkańców gminy Radowo Małe i powiatu łobeskiego a zatem jest i zgodne z ideą programu.

Więcej informacji o działalności organizatora programu dostępnych jest na stronie https://raport.pse.pl/ i www.wzmocnijotoczenie.pl

(Dariusz Stefański)

Starostwo Powiatowe w Łobzie nowocześniejsze dzięki Projektowi Cyfrowy Powiat

„CYFROWY POWIAT"

(ŁOBEZ) Powiat Łobeski otrzymał dofinansowanie w kwocie 109.458,00 zł, w ramach konkursu grantowego „Cyfrowy Powiat" realizowanego w ramach Programu Operacyjnego Polska Cyfrowa na lata 2014-2020 Oś Prioretytowa V: Rozwój Cyfrowy JST oraz wzmocnienie cyfrowej odporności na zagrożenia REACT-EU.

Cyfrowy Powiat to program mający na celu wsparcie rozwoju cyfrowego instytucji samorządowych oraz zwiększenie ich cyberbezpieczeństwa.

W związku z powyższym w ramach realizacji projektu w Starostwie Powiatowym w Łobzie zostaną przeprowadzone następujące działania:

- wymiana przestarzałego sprzętu komputerowego i sieciowego, który wiązał się będzie także z wymianą oprogramowania na nowe, bezpieczniejsze,
- zakup nowoczesnego skanera w celu usprawnienia pracy przy skanowaniu dokumentów przychodzących, skanowanych do systemu EZD,
- modernizacja sieci komputerowej, upgrade zapory UTM,
- zakup notebooków do pracy zdalnej,
- zakup pamięci masowej NAS w celu zwiększenia bezpieczeństwa kopii zapasowych.

Działania te mają na celu zwiększenie bezpieczeństwa sieci oraz jej jakości w Starostwie Powiatowym w Łobzie oraz podległych jednostkach oraz zwiększenie jakości usług świadczonych. Cele te bezpośrednio wpływają na osiągnięcie celów Programu Operacyjnego Polska Cyfrowa, V oś priorytetowa, tj. „Rozwój cyfrowy JST oraz wzmocnienie cyfrowej odporności na zagrożenia".

Projekt będzie realizowany w okresie od 01.11.2022 r. do 30.09.2023 r. i został sfinansowany w ramach reakcji Unii na pandemię COVID – 19.

reklama w gazecie, tel./fax: 91 39 70 990, kom. 607 721 607, e-mail: nowytygodniklobeski@wp.pl

eprasa.pl 46aac5c91f

DZIEŃ PIECZONEGO ZIEMNIAKA

(RESKO) Dzień Pieczonego Ziemniaka to wydarzenie, które już na stałe wpisało się w kalendarz imprez powiatowych organizowanych przez Związek Emerytów i Rencistów Koło Resko przy współudziale zaprzyjaźnionych stowarzyszeń senioralnych a także Centrum Usług Społecznych Resko.

Przyjemność uczestniczenia w tegorocznym spotkaniu, które odbyło się w środę 7 września mieli Starosta Łobeski Renata Kulik, Wicestarosta Krzysztof Gwóźdź, a także Członek Zarządu Powiatu w Łobzie Andrzej Gradus.

Był przepyszny poczęstunek, muzyka oraz tańce.

- Organizatorom serdecznie gratulujemy oraz dziękujemy za miłą gościnę. To przyjemność, być wśród ludzi, którzy swoje doświadczenie życiowe oraz cenne rady przekazują młodszym pokoleniom – czytamy na fanpage'u łobeskiego starostwa.

(info: SP Łobez)

SPOTKANIE Z JOANNĄ BARTEL

(ŁOBEZ) W piątek 26 sierpnia w ramach Letnich Spotkań z Kulturą w Bibliotece w Łobzie zorganizowano spotkanie z Joanną Bartel, znaną z niezwykłego poczucia humoru i uwielbianą przez wszystkich artystką kabaretową. Podbiła serca widzów swoim własnym, niepowtarzalnym stylem. Potrafi żartować ze wszystkiego.

Joanna Bartel ma takie nieograniczone pokłady siły komicznej i energii twórczej, że przyciąga do siebie jak magnes szeroką publiczność wywołując uśmiech na twarzach nawet największych ponuraków przez co wciąga ich do wesołej i aktywnej zabawy. Jest również świetną aktorką. Ogromny talent popularnej „Andzi", wrodzony wdzięk i luz w obcowaniu z publicznością oraz szereg pikantnie dobranych, niekonwencjonalnych żartów daje wybuchową mieszankę śmiechu. Spotkanie prowadził Marcin Michrowski, dziennikarz.

(Lucyna Błażejewska – facebook)

USŁUGI BHP i PPOŻ.

516 847 092

PRACA NA TERENIE NIEMIEC

- operator koparki
- 12 Euro/godz.
(netto - „na rękę"),
- pracownik fizyczny
- 10 Euro/godz.
(netto - „na rękę").

TEL. 602 877 185

REKLAMA

Szpachlowanie, malowanie, cyklinowanie, układanie podłóg

Tel. 785 415 771, 693 255 201

REKLAMA

FHU GAZAK

Regionalny dystrybutor gazów

Jeżeli obecny dostawca nie spełnia Twoich oczekiwań. Zadzwoń postaramy się to zmienić

Oferujemy: wymianę butli 11 kg, 33kg z propan butanem, propanem a także do zasilania wózków widłowych.

Zapraszamy do stałej współpracy

tel. +48 797 293 688

REKLAMA

AGRO TRANS SPÓŁKA Z O.O.
Z SIEDZIBĄ W OSOWIE
72-200 NOWOGARD ZATRUDNI KIEROWCÓW
KAT. C + E W SYSTEMIE DWUZMIANOWYM.
KONTAKT: 502-671-607

Agro-BusinessTrade SP. Z O.O.

POSZUKUJE

KIEROWCÓW KAT. C+E

WYMAGANIA:
- aktualne prawo jazdy kategorii C+E
- świadectwo kwalifikacji zawodowej
- aktualne orzeczenie psychologiczne
- cyfrowa karty kierowcy

OFERUJEMY:
- **wynagrodzenie 6 500 zł netto**
- transport własny (zboża), naczepy, wywrotki
- praca w systemie tygodniowym (PL, DE)

TELEFON: +48 785 300 102 • +48 603 129 069
MIESZKOWO 10 • 72-130 Maszewo
e-mail : **biuro@agro-business.pl**

Prywatna Branżowa Szkoła I stopnia

REKRUTACJA NA ROK SZKOLNY 2022/2023

| Fryzjer | Stolarz | Krawiec | Sprzedawca | Murarz-Tynkarz |
| Ogrodnik | Kucharz | Piekarz | Cukiernik | Elektryk |
| Mechanik pojazdów samochodowych |
| Monter zabudowy i robót wykończeniowych w budownictwie |

Wypełnione dokumenty wyślij na adres mailowy:
uslugiedukacyjne@wp.pl

NAUKA W SZKOLE JEST BEZPŁATNA!
Cykl kształcenia: 3 lata
Dla uczniów spoza powiatu istnieje możliwość bezpłatnego zakwaterowania i wyżywienia

ul. Armii Krajowej 25 • 73-150 Łobez
tel. 91 39 73 190 • www.lobez-edukacja.pl

eprasa.pl 46aac5c91f

WYSTAWA ARTEFAKTÓW

LABES / ŁOBEZ i okolice

Na wystawie zaprezentujemy m.in.
artefakty ze zbiorów lokalnych pasjonatów
(W. Pokomeda, W. Kic, T. Korzeniewski)
oraz znaleziska archeologiczne Stowarzyszenia kulturalno-historycznego LABES
(J. Górski i J. Grabski)

- obiekty kultury materialnej Pomorza
- eksponaty z dziejów powiatu łobeskiego [Kreis Regenwalde]
- pamiątki związane z Państwową Stadniną Koni [Landgestüt]/Świętoborzec
- stare karty pocztowe z Labes oraz łobeskie fotografie z lat 1960-1980
- rzeczy codziennego użytku (XIX i XX w.) związane z Labes/Łobez

UROCZYSTE OTWARCIE (wernisaż)
22.09.2022 (czwartek) godz. 18.00

sala Biblioteki (2. piętro) • Łobez, ul. Niepodległości 50

ORGANIZATORZY:
Miejska Biblioteka Publiczna w Łobzie
Stowarzyszenie Prowincja Łabuź

STOWARZYSZENIE Prowincja Łabuź

WSTĘP WOLNY
Zapraszamy

ROZPOCZĘCIE NOWEGO ROKU SZKOLNEGO

(ŁOBEZ) 1 września punktualnie o godz. 9:00 we wszystkich szkołach w gminie Łobez odbyły się uroczyste apele rozpoczynające nowy rok szkolny 2022/2023.

Burmistrz Łobza Piotr Ćwikła, Zastępca Burmistrza Tomasz Sobolewski, Przewodnicząca Rady Miejskiej w Łobzie Joanna Sienkiewicz, Adam Borowski – radny rady miejskiej oraz Kierownik Wydziału Edukacji, Kultury i Zdrowia Anna Kacprzak mieli przyjemność uczestniczyć w tych ważnych dla szkół uroczystościach.

Przed uczniami i nauczycielami 10 miesięcy pracy, życzymy wszystkim by był to czas wypełniony zrealizowanych zamierzeń, pozytywnych emocji, przyjaźni i sukcesów.

(info: UM Łobez)

„AKCJA WYSTAWKA – ODPADY WIELKOGABARYTOWE"

Burmistrz Łobza informuje, że w dniach **27.09.2022 r., 28.09.2022 r., 29.09.2022 r. 30.09.2022 r.** zgodnie z **podziałem na rejony terenowe** przeprowadzona będzie bezpłatna zbiórka odpadów wielkogabarytowych z gospodarstw domowych mieszkańców Gminy Łobez.

27.09.2022 r. (I REJON MIEJSKI) - Armii Krajowej, Bema, Browarna, Budowlana, Chopina, Chrobrego. Cicha, Głowackiego, Kamienna, Kilińskiego, Kom. Paryskiej, Konopnickiej, Kopernika, Kościelna, Kościuszki, Krótka, Kwiatowa, pl. 3 Marca, Mickiewicza, Moniuszki, Murarska, Niepodległości, Ogrodowa, Okopowa, Orzeszkowej, Pogodna, Pomorska, Przechodnia, Przedmiejska, Przyrzeczna, Sienkiewicza, Siewna, Sikorskiego, Słoneczna, Słowackiego, Spokojna, Szkolna, Szymanowskiego, Waryńskiego, Woj. Polskiego, Wybickiego, Zielona, Świętoborzec.

28.09.2022 r. (II REJON MIEJSKI) - Akacjowa, Anny Jagiellonki, Boczna, Bogusława, Borków, Brzozowa, Cisowa, Czcibora, Drawska, Dubois, Jagiellonów, Kolejowa, Kołdrąb, Krzywa, Kraszewskiego, Krzywoustego, Łąkowa, Łobzówek, Łokietka, Łoźnicka, Magazynowa, Mieszka I, Miodowa, Młyńska, Mostowa, Nowe Osiedle, Odnoga Węgorzyńska, Oś. Niegrzebia, Piastów, Pocztowa, Podgórna, Północna, Przemysłowa, Racibora, Rolna, Rzeczna, Sosnowa, Spółdzielców, Strumykowa, Szosa Świdwińska, Warcisława, Węgorzyńska, Wojcelska.

29.09.2022 r. (I REJON WIEJSKI) - Bonin, Budziszcze, Dalno, Dobieszewo, Karwowo, Meszne, Rożnowo Łobeskie, Unimie, Wysiedle, Zagórzyce, Zajezierze, Zachełmie.

30.09.2022 r. (II REJON WIEJSKI) - Bełczna, Byszewo, Grabowo, Klępnica, Łobżany, Niegrzebia, Poradz, Przyborze, Prusinowo, Rynowo, Suliszewice, Tarnowo, Trzeszczyna, Worowo.

Podczas zbiórki odbierane będą: meble, dywany, wykładziny, kompletny sprzęt AGD i RTV i inne tego typu wielkogabarytowe sprzęty.
Nie będą odbierane: odpady budowlane i niebezpieczne, odpady zmieszane, gruz oraz opony. **Od 01.09.2020 r. opony od pojazdów osobowych należy dostarczyć do PSZOK w Prusinowie w ilości 4 szt. od gospodarstwa domowego rocznie.**

ODPADY WIELKOGABARYTOWE NALEŻY WYSTAWIĆ W DZIEŃ POPRZEDZAJĄCY ODBIÓR ODPADÓW WIELKOGABARYTOWYCH

- W rejonie zabudowy jednorodzinnej prosimy o wystawienie odpadów przed posesję (w miejscu umożliwiającym dojazd pojazdu zbierającego odpady).
- W przypadku zabudowy wielorodzinnej (bloki) – w rejonie miejsc ustawienia pojemników na odpady komunalne.

BURMISTRZ ŁOBZA
PIOTR ĆWIKŁA

OGŁOSZENIE

reklama w gazecie, tel./fax: 91 39 70 990, kom. 607 721 607, e-mail: nowytygodniklobeski@wp.pl

eprasa.pl 46aac5c91f

POGROM

ŚWIATOWID 63 Łobez **8:1 (3:1)** **ORZEŁ Łubowo**

Światowid 63: Filip Banaś, Remigiusz Borejszo, Jakub Bubiłek, Marcin Cieśliński, Bartosz Dobrowolski (65' Mateusz Smoleń), Arkadiusz Dziennik (78' Wojciech Pajek), Paweł Gomulski, Antoni Grodziski (55' Dawid Urbański), Jakub Krawętek, Dominik Liptak, Andrii Mikhailenko. Rezerwowi: Krzysztof Sutyła, Patryk Włóka.

Żółta kartka dla Światowida 63: 31' Antoni Grodziski.

Bramki dla Światowida 63: 15' Filip Banaś, 26', 50', 61' Bartosz Dobrowolski, 35' Andrii Mikhailenko, 47' Arkadiusz Dziennik, 56' Dawid Urbański, 75' Mateusz Smoleń.

Wynik spotkania w Łobzie mówi sam za siebie. Pierwsza bramka wpadła wprawdzie dla gości, jednak jak miało okazać się na koniec meczu, był to tylko mały „wypadek" przy pracy. W pierwszej połowie goście próbowali jeszcze walczyć, jednak do szatni z przewagą dwóch bramek schodzili miejscowi. Druga połowa to już „koncert" w wykonaniu zawodników z Łobza. Kolejne 5 bramki i wysoka wygrana Światowida 63. *(x, foto: funpage Ś63)*

LIDER ZA MOCNY

SARMATA Dobra **1:5 (1:0)** **INA Goleniów**

Sarmata: Krzysztof Domanowski, Damian Dzierbicki, Wojciech Guźniczak (60' Kamil Bąk), Kacper Karpiński (51' Krzysztof Filisiński), Mateusz Mikołowski, Filip Plewiński, Maciej Podbiegło (82' Tomasz Miłek), Dawid Polito, Kordian Sawczuk, Cezary Szkup (46' Kamil Pacelt), Dawid Tracz (70' Kornel Iwanicz). Rezerwowi: Jakub Michalak, Łukasz Rapa.

Żółta kartka dla Sarmaty: 65' Krzysztof Domański.

Bramka dla Sarmaty: 4' Kordian Sawczuk.

Pierwsza połowa była dość wyrównana. Już w 4 minucie padła bramka dla miejscowych. Na drugie 45 minut zespół gości – lider rozgrywek – wyszedł odmieniony. Szybkie podania, celność i na efekty nie było długo czekać. Goście co kilka minut trafiali w światło bramki miejscowych, a cały mecz zakończył się wysoką wygraną Iny.

(x, foto: funpage Sarmaty Dobra)

KOLEJNE TEJ JESIENI DERBY DLA RADOWII

SPARTA Węgorzyno **2:5 (2:1)** **RADOWIA Radowo Małe**

Sparta: Artur Dąbrowski, Mateusz Jabłonowski (78' Damian Samal), Mariusz Jakubowski, Kacper Kabasa, Patryk Kalinowski, Kamil Kalitowski (75' Jacek Kołdyj), Mateusz Lenkiewicz (73' Kamil Żak), Charles Nwaogu, Leszek Radziejewski, Daniel Romańczyk (C), Paweł Sochanek. Rezerwowi: Damian Dąbrowski, Dmytro Sobetskyi, Michał Woźniak.

Żółte kartki dla Sparty: 7' Leszek Radziejewski, 45' Mateusz Lenkiewicz, 71' Kacper Kabasa, 89' Mariusz Jakubowski.

Bramki dla Sparty: 18' Paweł Sochanek, 34' Charles Nwaogu.

Radowia: Robert Adamski (72' Igor Ciechanowski), Miłosz Ciechanowski (46' Grzegorz Sułkowski), Mateusz Krupski, Mateusz Łapsza, Szymon Martula, Mateusz Maziarz (46' Kamil Łapuć), Konrad Michalik (65' Jacek Talarowski), Waldemar Popielewski, Kacper Sobański, Damian Urbański (30' Karol Kubacki), Andrzej Zwoliński. Rezerwowy: Łukasz Adamczewski.

Żółte kartki dla Radowii: 76' Grzegorz Sułkowski, 81' Szymon Martula.

Bramki dla Radowii: 42' Miłosz Ciechanowski, 67', 78', 90'+3' Karol Kubacki, 70' Robert Adamski.

Początek meczu nie należał do gospodarzy. Sparta pewnie ruszyła z akcjami ofensywnymi, wykorzystując drzemkę miejscowych zawodników, szybko strzeliła 2 bramki. Jednak jeszcze przed przerwą pięknym strzałem popisał się Miłosz Ciechanowski, zdobywając bramkę kontaktową. Po przerwie radowska drużyna niesiona głosem trybun zyskała nowe życie. Wyrównującą bramkę po wyśmienitym rajdzie w polu karnym zdobywa Karol Kubacki, asystującym w tej akcji był Adamski. Chwilę później po długim podaniu naszego Mateusza Krupskiego, Robert Adamski wychodzi sam na sam z bramkarzem i zdobywa gola na 3:2. Końcówka meczu potwierdziła, kto w dzisiejszym meczu zasłużył na 3 punkty. Kubacki strzela na 4:2, po bardzo ładnym podaniu Grzegorza Sułkowskiego. Radowia nie zamierzała się zatrzymać, kolejny kontratak daje 5 bramkę, strzelającym w tej akcji był Karol Kubacki, kompletujący tym samym hat-trick.

(funpage: LKS Radowia Radowo Małe)

OGŁOSZENIE

INFORMACJA O DZIERŻAWIE I ZBYCIU NIERUCHOMOŚCI

Burmistrz Łobza zawiadamia, że na tablicach informacyjnych Urzędu Miejskiego (w siedzibie Urzędu oraz przy ul. Niepodległości), jak również na stronie internetowej www.bip.lobez.pl wywieszono:

Wykaz nieruchomości przeznaczonej do dzierżawy:

1. część nieruchomości stanowiącej pomieszczenie o pow. 14,00 mkw., znajdujące się na parterze budynku zlokalizowanym na działce nr 396/317, położonej w obr. 1 m. Łobez przy ul. Sikorskiego 6, z przeznaczeniem na prowadzenie gabinetu z usługami nieuciążliwymi.

Wykaz nieruchomości przeznaczonej do zbycia:

1. nieruchomość gruntowa niezabudowana oznaczona jako działka nr 117/6 o pow. 0,1696 ha, położona w obrębie Unimie gmina Łobez, dla której Sąd Rejonowy w Łobzie IV Wydział Ksiąg Wieczystych prowadzi księgę wieczystą SZ1L/00014534/9.

Szczegółowe informacje można uzyskać w Urzędzie Miejskim w Łobzie pokój nr 10 i 11 lub telefonicznie 91 39 761 71, 73.

KLASA OKRĘGOWA GR. 1:

6 kolejka:

Gryf Kamień Pomorski - Płomień Myślino 19:0, Sparta Gryfice - Iskra Golczewo 3:0, **Prawobrzeże Świnoujście - Mewa Resko 7:0,** Orzeł Łożnica - AP Kotwica Kołobrzeg 2:0, **Sarmata Dobra - Ina Goleniów 1:5,** Jantar Dziwnów - Astra Ustronie Morskie 2:1, Pomorzanin Sławoborze - Polonia Płoty 2:2, Kotwica II Kołobrzeg - Intermarche-Rega Trzebiatów 2:1.

1.	Ina Goleniów	6	**18**	25:6
2.	Kotwica II Kołobrzeg	6	**13**	23:12
3.	Sparta Gryfice	6	**13**	15:4
4.	Gryf Kamień Pomorski	5	**12**	32:5
5.	Prawobrzeże Świnoujście	6	**12**	19:9
6.	Orzeł Łożnica	6	**12**	11:6
7.	Iskra Golczewo	6	**10**	17:10
8.	Jantar Dziwnów	5	**10**	11:9
9.	Intermarche-Rega Trzebiatów	6	**9**	13:14
10.	Pomorzanin Sławoborze	6	**7**	10:15
11.	**Sarmata Dobra**	**6**	**5**	**9:18**
12.	Astra Ustronie Morskie	6	**4**	9:11
13.	Polonia Płoty	6	**4**	11:18
14.	**Mewa Resko**	**6**	**4**	**13:25**
15.	AP Kotwica Kołobrzeg	6	**3**	7:21
16.	Płomień Myślino	6	**0**	5:47

7 kolejka:

24.09. 11:00 Intermarche-Rega Trzebiatów - Pomorzanin Sławoborze, 24.09. 12:00 Ina Goleniów - Sparta Gryfice, **24.09. 12:00 Polonia Płoty - Sarmata Dobra,** 24.09. 14:00 Iskra Golczewo - Prawobrzeże Świnoujście, 24.09. 16:00 Astra Ustronie Morskie - Orzeł Łożnica, **24.09. 16:00 Mewa Resko - Jantar Dziwnów,** 24.09. 16:00 Płomień Myślino - Kotwica II Kołobrzeg, 25.09. 17:00 AP Kotwica Kołobrzeg - Gryf Kamień Pomorski.

***

KLASA OKRĘGOWA GR. 4:

6 kolejka:

Pogoń Połczyn Zdrój - Kłos Pełczyce 1:0, Korona Człopa - Olimp Złocieniec 1:5, Orzeł Bierzwnik - Drawa Drawsko Pom. 4:5, Pogoń Barlinek - Sokół Suliszewo 8:0, Piast Chociwel - Zorza Dobrzany 1:1, **Światowid 63 Łobez - Orzeł Łubowo 8:1,** Lech Czaplinek - Ina Ińsko 1:4, Calisia Kalisz Pomorski - Unia Dolice 0:3.

1.	Calisia Kalisz Pomorski	6	**13**	13:10
2.	Pogoń Barlinek	6	**12**	18:4
3.	Ina Ińsko	6	**12**	15:9
4.	Piast Chociwel	6	**11**	15:8
5.	Lech Czaplinek	6	**10**	18:11
6.	**Światowid 63 Łobez**	**6**	**10**	**18:11**
7.	Unia Dolice	6	**10**	13:8
8.	Olimp Złocieniec	6	**9**	10:6
9.	Drawa Drawsko Pom.	6	**9**	15:15
10.	Kłos Pełczyce	6	**9**	11:13
11.	Orzeł Bierzwnik	6	**7**	12:16
12.	Pogoń Połczyn Zdrój	6	**6**	4:11
13.	Korona Człopa	6	**6**	8:18
14.	Sokół Suliszewo	6	**6**	9:22
15.	Zorza Dobrzany	6	**4**	9:15
16.	Orzeł Łubowo	6	**3**	10:21

7 kolejka:

24.09. 13:00 Unia Dolice - Pogoń Połczyn Zdrój, 24.09. 15:00 Sokół Suliszewo - Korona Człopa, 24.09. 16:00 Olimp Złocieniec - Orzeł Bierzwnik, 24.09. 16:00 Zorza Dobrzany - Calisia Kalisz Pomorski, **24.09. 17:00 Drawa Drawsko Pom. - Światowid 63 Łobez,** 24.09. 17:00 Ina Ińsko - Piast Chociwel, 25.09. 13:00 Orzeł Łubowo - Lech Czaplinek, 25.09. 15:00 Kłos Pełczyce - Pogoń Barlinek.

***

A KLASA GR. 2:

4 kolejka:

Redłovia Redło - Dąb Dębice 1:5, **Masovia Maszewo - Jastrząb Łosośnica 5:1, Sparta Węgorzyno - Radowia Radowo Małe 2:5,** Dąbrovia Stara Dąbrowa - Płomień Lisowo 3:1, Ikar Krosino - Rolpol Chlebowo 4:1, Orkan Dalewo - Spójnia Świdwin 2:5.

1.	Masovia Maszewo	4	**12**	23:4
2.	**Radowia Radowo Małe**	**4**	**10**	**17:5**
3.	Ikar Krosino	4	**9**	11:9
4.	Spójnia Świdwin	3	**7**	11:6
5.	Dąbrovia Stara Dąbrowa	4	**7**	12:9
6.	Rolpol Chlebowo	3	**6**	5:6
7.	Płomień Lisowo	4	**4**	3:5
8.	Dąb Dębice	4	**3**	8:8
9.	**Sparta Węgorzyno**	**4**	**3**	**9:12**
10.	**Jastrząb Łosośnica**	**4**	**3**	**6:16**
11.	Redłovia Redło	4	**2**	3:12
12.	Orkan Dalewo	4	**0**	7:23

5 kolejka:

24.09. 13:00 Spójnia Świdwin - Sparta Węgorzyno, 24.09. 14:00 Radowia Radowo Małe - Masovia Maszewo, 24.09. 15:00 Rolpol Chlebowo - Redłovia Redło, 24.09. 16:00 Płomień Lisowo - Orkan Dalewo, 25.09. 13:00 Dąb Dębice - Dąbrovia Stara Dąbrowa, **25.09. 14:00 Jastrząb Łosośnica - Ikar Krosino.**

reklama w gazecie, tel./fax: 91 39 70 990, kom. 607 721 607, e-mail: nowytygodniklobeski@wp.pl

eprasa.pl 46aac5c91f

Zapraszamy na naukę języka niemieckiego

Deutsch im September / Niemiecki we wrześniu

Stunde 33 (dreiunddreißig)

Thema: **Wer räumt auf?/ Kto sprząta?**

die Schere – nożyczki
die Nagelschere – nożyczki do paznokci

Welche Pflichten hast du? / Jakie masz obowiązki?

Im Haus	Rund um das Haus
aufräumen	den Rasen mähen
Staub saugen	Blumen gießen
kochen	Reparieren
abwaschen /das Geschirr spülen	das Auto waschen
den Müll rausbringen	Tiere füttern
das Bad putzen	den Hund ausführen
waschen	einkaufen
Bügeln	im Garten arbeiten

Text

Ich habe einen Bruder und eine Schwester. Mein Bruder heißt Jens und meine Schwester Anne. Wir haben alle im Haushalt viele Pflichten. Wer gießt Blumen, wer bringt den Müll raus? Wir haben oft Streit. Meine Schwester räumt ihr Zimmer auf, bügelt ihre Sachen und saugt gern Staub. Kaum zu glauben. Ich räume auf, aber es ist so langweilig, mein Bruder macht aber nichts, er repariert nur sein Fahrrad. Meine Mutter wäscht ab und kauft für das Abendessen ein.

Kurze Dialoge / Uzupełnij

1. Noemi, wie oft führst du deinen ……..aus?- Jeden Tag
2. ……..Sie Ihr Auto immer am Samstag?- ja, immer
3. Anne, bringst du den …… raus?- Nein, ich habe keine Lust.
4. Was macht er im Garten?- Er …….den Rasen.

Übung / Ćwiczenie (wstaw odpowiedni zaimek dzierżawczy)

1. Herr Koch und ……Frau führen jeden Tag den Hund aus.
2. Patrick und ……Schwester kaufen samstags ein. Tina und …….Bruder füttern regelmäßig die Haustiere.
3. Olga und ……Mutter kochen gern zusammen.
4. Frau und Herr Müller und …… Kinder räumen die Garage auf.

Wortschatz / Słownictwo

Im Haushalt – w gospodarstwie domowym, die Pflicht – obowiązek, bügeln – prasować, aufräumen – sprzątać, putzen – czyścić, myć, füttern – karmić, den Rasen mähen – kosić trawę, den Müll rausbringen – wynosić śmieci, das Geschirr spülen, Staub saugen – odkurzać

Lösung der Hausaufgabe (St.32) / Rozwiązanie zad. dom. (lek. 32)

1. Seine Schwester ist groß und sportlich.
2. Meine Freundin arbeitet viel und lange.
3. Unsere Stadt ist klein aber schön.

Neue Hausaufgabe / Nowe zadanie domowe Przetłumacz

1. Olaf i jego siostra wynoszą codziennie śmieci.
2. Nasze dzieci zmywają naczynia.
3. Twój brat chętnie gotuje.

Mit Gruss Cousine Christine aus Łobez

XI NARODOWE CZYTANIE JUŻ ZA NAMI

(DOBRA) W tym roku, będącym Rokiem Romantyzmu, czytaliśmy „Ballady i romanse" Adama Mickiewicza, które po raz pierwszy zostały wydane dokładnie 200 lat temu w Wilnie.

2 września w klasach 4-8 uczniowie Szkoły Podstawowej im. Polskich Olimpijczyków w Dobrej wraz z nauczycielkami języka polskiego (Anną Pencarską, Pauliną Zaklukiewicz oraz Grażyną Motylińską) i Magdaleną Czapiewską z Biblioteki Publicznej w Dobrej, odczytali ballady Adama Mickiewicza, takie jak: „Powrót taty", „Pani Twardowska", „Świtezianka" czy „Romantyczność" oraz dowiedzieli się wielu ciekawostek o Narodowym Czytaniu, które rozpoczęło się w 2012 roku.

Udział w akcji Szkoły Podstawowej im. Polskich Olimpijczyków przy współpracy z Biblioteką Publiczną został oficjalnie zgłoszony, więc uczniowie mogli także złożyć w zeszycie pamiątkowy stempel okolicznościową pieczęcią nadesłaną z kancelarii prezydenta.

5 września przedsięwzięcie było kontynuowane w klasach młodszych. Uczniowie klas 2a, 3a i 3b wysłuchali „Pan Twardowskiego" ballady czytanej przez specjalnego gościa Burmistrza Dobrej Krzysztofa Września, „Świtezianki" przeczytanej przez Magdalenę Czapiewską z Biblioteki Publicznej w Dobrej oraz ballady „Powrót taty", którą przeczytali uczniowie klasy 3a.

Zaproszonym gościom serdecznie dziękujemy za poświęcony czas.

(info: SP Dobra)

PRACOWITE DNI RESKICH DRUHÓW

(RESKO) Jak pokazują statystyki rescy druhowie w drugiej połowie sierpnia nie mieli odpoczynku. Poniżej zestawienie akcji gaśniczych i ratunkowych w których uczestniczyli rescy strażacy:

- 18 sierpnia – Dorowo – Lubień Górny drzewo na drodze: OSP Resko;
- 18 sierpnia – Gardzin – pożar kombajnu i pola: JRG Łobez, OSP Resko;
- 22 sierpnia – Resko – IKEA załączona czujka ppoż.: JRG Łobez, OSP Resko;
- 22 sierpnia – Dorowo – owady błonkoskrzydłe: OSP Resko,
- 22 sierpnia - Chwarstno – zwisająca gałąź nad drogą: OSP Resko, OSP Węgorzyno;
- 23 sierpnia – Resko – DPS załączona czujka ppoż.: JRG Łobez, OSP Resko;
- 24 sierpnia – Resko – Płoty kolizja: JRG Łobez, OSP Resko, policja;
- 24 sierpnia – Luboradz – złamany konar nad drogą: OSP Resko;
- 25 sierpnia – Łabuń Mały – pożar butli z gazem: JRG Łobez, OSP Resko, policja;
- 27 sierpnia – Mołstowo – pożar kombajnu: JRG Łobez, OSP Resko.

(info: OSP Resko)

ROCZNICA WYBUCHU II WOJNY ŚWIATOWEJ

(ŁOBEZ) 1 września to nie tylko beztroski gwar dzieci rozpoczynających nowy rok szkolny. To również kolejna rocznica wybuchu II Wojny Światowej, w tym roku 83.

Gminne uroczystości rocznicowe rozpoczęła Masza Św. w intencji Ojczyzny, po której delegacje przedstawicieli samorządu, szkół, zakładów pracy oraz służb mundurowych złożyły kwiaty pod Pomnikiem Wdzięczności.

Podczas obchodów asystę honorową wystawiło 1. Skrzydło Lotnictwa Taktycznego ze Świdwina stworzoną z żołnierzy 21. Bazy Lotnictwa Taktycznego. Oprawę muzyczną uroczystości zapewniła Młodzieżowa Orkiestra Dęta pod batutą Dariusza Ledziona.

(x, info, foto: UM Łobez)

reklama w gazecie, tel./fax: 91 39 70 990, kom. 607 721 607, e-mail: nowytygodniklobeski@wp.pl

eprasa.pl 46aac5c91f

„Nowy Tygodnik Łobeski” poleca:

SZARLOTKA Z PIANKĄ I KRUSZONKĄ

SKŁADNIKI:
300 g mąki pszennej
4 żółtka
1 łyżeczka proszku do pieczenia
3 łyżki cukru
1 kostka masła
Pianka:
2/3 szklanki cukru
2 budynie waniliowe (bez cukru)
1/3 szklanki oleju
4 białka

Masa jabłkowa:
1,5 kg kwaśnych jabłek
1 torebka kisielu cytrynowego
1 szklanka cukru
1 szklanka soku z cytryny
2-3 łyżki bułki tartej
WYKONANIE:
Jabłka obieramy, trzemy na tarce o grubych oczkach. Zalewamy sokiem z cytryny, aby nie ciemniały. Dodajemy wodę tak ok. 1/3 szklanki. Podgotowujemy chwilę. Wyrabiamy ciasto kruche. Dzielimy na 1/3 i 2/3 części. Obie kule zawijamy w folię i wkładamy do lodówki na 30min. Większą część wykładamy na tortownicę pokrytą papierem do pieczenia (tortownica ok. 28cm), ciasto nakłuwamy widelcem. Podpiekamy ok. 25 minut w 180 stopniach Celsjusza. Po tym czasie wyjmujemy posypujemy bułką tartą. Na ciasto wykładamy jabłka wymieszane z kisielem (proszek).

foto: internet - inscenizowane

Białka ubijamy na sztywno, stopniowo dodając cukier, a na koniec budynie (proszek). Stale ubijając dodajemy powoli olej. Pianę rozkładamy na jabłkach. Ścieramy na tarce resztę schłodzonego ciasta. Ciasto pieczemy ok. 40 min. na złoty kolor. Wyjmujemy, studzimy i dopiero wtedy kroimy. **SMACZNEGO!!!**

KRZYŻÓWKA Z NAGRODĄ NR 38

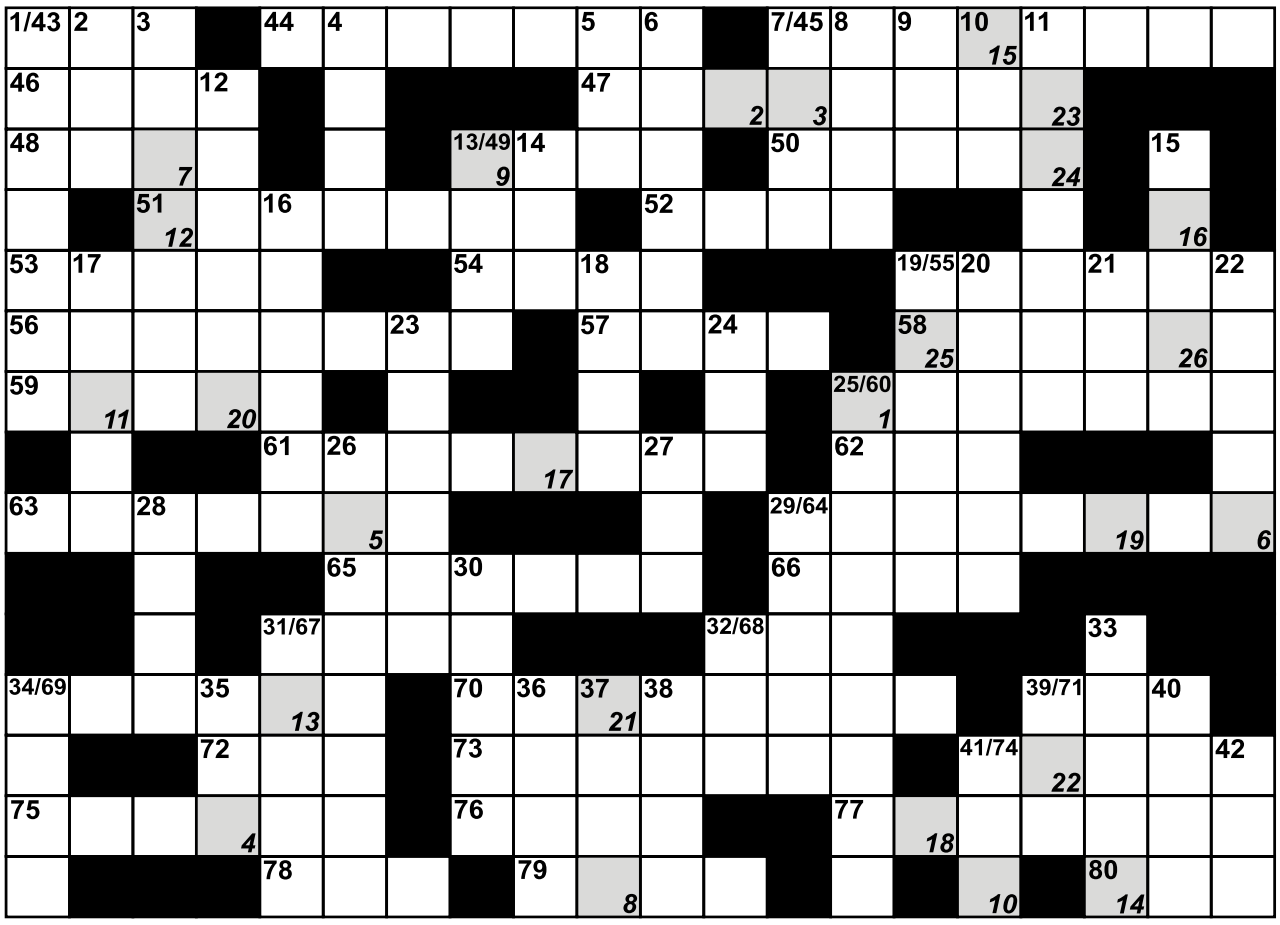

1	2	3	4	5	6	7	8	9	10	11	12	13	14	15	16	17	18	19	20	21	22	23	24	25	26

Pionowo: 1. mizerota, wątłusz; 2. Fleming, twórca postaci Bonda; 3. strzelec wyborowy; 4. damska bielizna; 5. większy od sznaucera; 6. głębinowa strefa; 7. wraca z młyna; 8. mityczny lotniarz; 9. nadrzewna małpa wąskonosa; 10. rzeka Pomorza; 11. teren gonitw konnych; 12. pisarz ang., duchowny (1713-68), „Podróż sentymentalna”; 13. miasto w płn. Etiopii; 14. gibbon białoręki; 15. pustynia żwirowa; 16. miasto w Indiach; 17. wyspy koło Sycylii; 18. stare miasto nad Wisłą; 19. fotograficzna; 20. konkurent TVP; 21. stopień wojskowy w Turcji; 22. końcowa część tułowia; 23. pochyła, maszyna prosta; 24. imię Lipińskiej, poetki; 25. w polskiej marynarce wojennej odpowiednik plutonowego; 26. rzeka lamentu i płaczu w Hadesie; 27. wolne miejsce; 28. między prezbiterium, a kruchtą; 29. wśród fiatów; 30. obfity plon; 31. „finansowy” żarłacz; 32. 14 litera w greckim alfabecie; 33. miasto w syberyjskiej części Rosji; 34. resztki na dnie szklanki; 35. pupa konia; 36. arekowata roślina ozdobna; 37. tytuł polskiej telenoweli; 38. wł. imię męskie; 39. australijski nielot; 41. artykuły gospodarstwa domowego; 40. indyjski obyczaj pogrzebowy; 42. „ogon” pietruszki.
Poziomo: 43. iglak o czerwonym drewnie; 44. przypiski, dodatki; 45. 0,001 V; 46. imię Klossa, bohatera serialu telewizyjnego; 47. poemat Edwarda Słońskiego; 48. krewny po kądzieli; 49. najprostsze rośliny plechowe; 50. złota rybka; 51. błahostka; 52. auto ze Starachowic; 53. trąd; 54. stoi w lokalu wyborczym; 55. żartowniś; 56. oddział urzędu; 57. las bagienny z olszą czarną; 58. balkon wnękowy; 59. Gott, piosenkarz; 60. duża liczba, tysiąc bilionów; 61. farba wodna; 62. miasto w Holandii (Brabancja Pn.); 63. przyprawa aromatyczna; 64. mokradło; 65. ryba, gatunek łososia pacyficznego; 66. żydowskie imię męskie; 67. Patrick, amer. lekkoatleta, mistrz olimp. w rzucie młotem (1920); 68. wiosną na rzece;69. wytarte słowo; 70. pobiera należności; 71. „różanopalca”; 72. ceremonia; 73. Szekspir; 74. stolica Jordanii; 75. atelier, pracownia; 76. śnieg lub grad; 77. miasto we Włoszech (Sycylia) nad Morzem Jońskim, port naftowy i rybacki; 78. rozstrzyga w sprawach administracyjnych; 79. ssak z rodziny krętorogich; 80. potocznie więzienie.

Krzyżówki nr 36 – „NIE STARZEJE SIĘ TEN KTO NIE MA CZASU”.
Prawidłowe rozwiązania nadesłali: Bolesław Korżak, Lidia Michno, Lidia Postlep, Ryszard Gardziński (Łobez), Andrzej Jagiełka (Sielsko), Zygmunt Kulig (Szczecin), Elżbieta Karolkowska, Justyna Sulima (Suliszewice).
Nagrodę – miesięczną prenumeratę „Nowego Tygodnika Łobeskiego” wygrała pani Lidia Michno z Łobza. Nagroda do odbioru w redakcji – prosimy o kontakt w celu ustalenia szczegółów.
Gratulacje! – „nowy tygodnik łobeski” – PISZEMY DLA WAS!
***
KRZYŻÓWKA NA SMS!!!
Rozwiązania należy nadsyłać sms’em do każdego następnego czwartku od publikacji do godz. 15:00 wg następującego schematu: Rozwiązanie krzyżówki nr (numer krzyżówki): (treść hasła). Nadawca: (imię, nazwisko, adres wraz z kodem pocztowym). Sms’y należy wysyłać pod numer: 607 721 607. Opłata za wysłanie sms-a wg. taryfy operatora.

NOWY tygodnik łobeski
„Nowy Tygodnik Łobeski” gazeta powiatowa. **REDAKCJA**: 73-150 Łobez, ul. Kościuszki 10, tel./fax (91) 39 70 990.
REDAKTOR NACZELNY: Adam Hlib **(607 721 607)**. **SKŁAD**: Jarek Dąbrowski. **WYDAWCA**: DJ Media Sp. z o.o., Łobez **NAKŁAD**: 4.000 egz.
REKLAMA: Adam Hlib tel. 607 721 607. **DRUK**: DJ Media Sp. z o.o. Łobez. **ODDANO DO DRUKU**: 19.09.2022 r., godz. 12.00
Redakcja nie odpowiada za treść reklam i ogłoszeń. Zastrzegamy sobie prawo do adiustacji i skracania tekstów oraz ogłoszeń drobnych.

INFORMATOR POWIATOWY

TELEFONY ALARMOWE	
Policja	997, 112, 91 5615 511 – dyż.
Straż miejska	91 397 61 58
Pogotowie ratunkowe	999
Straż pożarna	998
Pogotowie gazowe	992
Pogotowie energetyczne	991
Pogotowie energetyczne - Łobez	91 39 744 88
Pogotowie energetyczne - Gryfice	91 38 478 12
Pogotowie ciepłowni	993, 91 397 33 97
Pogotowie wodno-kanalizacyjne (PWiK)	994, 91 397 47 85
Powiatowa Stacja Sanitarno-Epidemiologiczna	91 397 45 42
Powiatowy Inspektorat Weterynarii	91 39 74 743
Powiatowy Inspektor Nadzoru Budowlanego	91 39 761 28
SŁUŻBA ZDROWIA	
Szpitale:	
Drawsko Pomorskie	94 363 03 41
Gryfice	91 384 20 61
Resko	91 395 13 00
Przychodnie:	
Łobez, ZOZ „Medyk”, ul. Orzeszkowej 5	91 397 64 00
Łobez, NZOZ „Medicor”, ul. Kwiatowa 12	91 397 38 95, 510 593 483
Łobez, NZOZ „Przych. Rodzinna”, ul. Niepodległości 66	- 91 397 55 60, 604 500 996
Łobez, NZOZ „Intermed”, ul. Sikorskiego 6	91 852 42 91
Dobra, ul. Mieszczańska 1a	91 391 4125
Radowo M., NZOZ „Ośrodek Zdrowia”, Radowo Małe 17	- 91 397 22 20, 604 140 536
Resko, NZOZ „Intermed”, ul. Jedn. Narodowej 8	91 852 42 92
Resko, NZOZ Ośrodek Zdrowia, ul. Boh. Monte Cassino 10	- 91 395 15 65, 91 395 11 14
Węgorzyno, Balticmed Przychodnia Lekarska, ul. Runowska 22	- 91 397 15 45, 608 521 878
Opieka nocna i świąteczna:	
Łobez, Sikorskiego 6 (wejście od ul. Wojska Polskiego)	91 39 116 92
Opieka stomatologiczna:	
Dobra, NFZ, NZOZ Mardent, Armii Krajowej 62	604 793 056
Łobez, NFZ, B. Danowska-Krawczak, Spokojna 6	606 823 373
Łobez, NFZ, B. Stojek, Orzeszkowej 5-5A	782 714 349
Łobez, NFZ, M. Ostapowicz, Orzeszkowej 5-5A	603 885 564
Łobez, J. Januszkiewicz, Wybickiego 5	91 397 30 20
Łobez, G. Pobłocki, Wybickiego 5	91 397 59 99
Łobez, A. Kamińska-Piórek, Pocztowa 16	691 952 384
Resko, NFZ, E. Krzykacz, Kościelna 1	91 395 19 04
Węgorzyno, NFZ, IPS L. Żurek, Grunwaldzka 27/2	511 066 456
Apteki:	
Łobez, Wybickiego 5	91 397 56 68
Łobez, Kościelna 5/1A	91 397 30 31
Łobez, Niepodległości 23B	691 483 083
Łobez, Niepodległości 14	91 578 59 33
Łobez, ul. Moniuszki 1	91 30 70 676
Dobra, Mieszczańska 1a	91 391 41 01
Radowo Małe, 92	91 577 79 53 (73)
Resko, Rynek 14a	91 395 11 54
Resko, Wojska Polskiego	91 395 11 99
Węgorzyno, Grunwaldzka 4	91 397 00 98
Rozkład św. i niedz. dyżurów aptek znajduje się na stronie internetowej Starostwa Powiatowego	
Przedsiębiorstwa Użyteczności Publicznej:	
PUK Łobez	91 39 744 65
PWiK Łobez	91 39 747 85
OŚWIATA:	
Łobez	
Łobeski Dom Kultury	91 397 45 71
Miejska Biblioteka Publiczna (B. Pedagogiczna)	91 397 44 08
Szkoła Podstawowa Nr 1	91 397 43 99
Szkoła Podstawowa Nr 2	91 397 43 70
Szkoła Podstawowa Nr 3	91 397 47 61
Szkoła Podstawowa w Bełcznie	91 397 81 05
ZS im. Tadeusza Kościuszki	91 397 43 49
Przedszkole Miejskie Nr 1 (Hałabała)	91 397 46 11
Szkoły Prywatne i Niepubliczny Żłobek	91 397 31 90
Dobra	
Szkoła Podstawowa w Dobrej	91 39 14 410
Szkoła Podstawowa w Wojtaszycach	91 39 10 527
Radowo Małe	
Zespół Szkół Publicznych	91 39 72 291, 91 39 72 460
Resko	
Zespół Szkół w Resku	91 39 51 698
Szkoła Podstawowa w Resku	91 39 51 800
- filia w Łosośnicy	91 39 50 129
Szkoła Podstawowa w Starogardzie	91 39 50 023
Przedszkole Miejskie	91 39 51 128
Węgorzyno	
Szkoła Podstawowa w Węgorzynie	91 39 71 418
Szkoła Podstawowa w Runowie Pomorskim	91 39 71 440
Przedszkole Miejskie im. Króla Lwa	91 39 71 494
URZĘDY	
Starostwo Powiatowe w Łobzie	91 817 14 03
Urząd Miejski w Łobzie	91 397 40 01/02
Urząd Gminy w Radowie Małym	91 397 22 22
Urząd Miejski w Resku	91 395 15 03
Urząd Miejski w Dobrej	91 391 45 28
Urząd Miejski w Węgorzynie	91 397 15 63

BEZPŁATNA POMOC W ZAKRESIE UZALEŻNIEŃ ORAZ POMOCY RODZINIE
ul. Niepodległości 50 (budynek biblioteki) w Łobzie
tel. 91 397 57 01
www.gkrpa.lobez.pl

W związku ze stanem epidemii na terenie Rzeczpospolitej Polskiej, zajęcia ze specjalistami będą odbywały się zdalnie przy pomocy platformy Skype i telefonicznie.

ZAJĘCIA TERAPEUTYCZNE
dla osób uzależnionych i współuzależnionych
poniedziałek 16:15 – 20:15
SKYPE: jolamars
TELEFON: 503 003 431

ZAJĘCIA TERAPEUTYCZNE
w zakresie: komunikacji w rodzinie, terapii zaburzeń odżywiania, przemocy i uzależnienia, rozwodu, adopcji, rodziny zrekonstruowanej, straty i żałoby w rodzinie, trudności emocjonalnych oraz problematycznych zachowań dzieci, młodzieży i osób dorosłych
czwartek 16:00 – 20:00
SKYPE: Ośrodek Terapii i Mediacji
TELEFON: 504 049 692

ZAJĘCIA TERAPEUTYCZNE
dla osób uzależnionych i współuzależnionych
piątek 16:00 – 20:00
TELEFON: 660 755 625

PORADY PRAWNE
dla osób współuzależnionych oraz potrzebujących wsparcia
I i III wtorek miesiąca 18:00 – 20:30
TELEFON: 691 394 784

PUNKT KONSULTACYJNY
dla osób dotkniętych przemocą w rodzinie
czwartek 16:00 – 20:00
SKYPE: Ośrodek Terapii i Mediacji
TELEFON: 504 049 692

PUNKT KONSULTACYJNY
dla osób uzależnionych i współuzależnionych
wtorek 16:00 – 18:00
TELEFON: 605 591 430

reklama w gazecie, tel./fax: 91 39 70 990, kom. 607 721 607, e-mail: nowytygodniklobeski@wp.pl

eprasa.pl 46aac5c91f

PUNKT NIEODPŁATNEJ POMOCY PRAWNEJ I PORADNICTWA OBYWATELSKIEGO W RESKU

Punkt Nieodpłatnej Pomocy Prawnej i Poradnictwa Obywatelskiego powierzony Centrum Inicjatyw Wiejskich z siedzibą w Łobzie przy ul. Drawskiej 6 znajduje się w budynku Zespołu Szkół w Resku, ul. Mariana Buczka 15, 72-315 Resko.

DLA KOGO?

Od 1 stycznia 2019 roku nieodpłatna pomoc prawna i obywatelska przysługuje osobie uprawnionej, która nie jest w stanie ponieść kosztów odpłatnej pomocy prawnej lub poradnictwa obywatelskiego.

Osoba uprawniona przed uzyskaniem nieodpłatnej pomocy prawnej lub nieodpłatnego poradnictwa obywatelskiego **składa pisemne oświadczenie,** że nie jest w stanie ponieść kosztów odpłatnej pomocy prawnej/poradnictwa obywatelskiego.

Oświadczenie składa się osobie udzielającej nieodpłatnej pomocy prawnej lub świadczącej nieodpłatne poradnictwo obywatelskie.

CO OBEJMUJE?

1. Poinformowanie osoby fizycznej, zwanej dalej „osobą uprawnioną", o obowiązującym stanie prawnym oraz przysługujących jej uprawnieniach lub spoczywających na niej obowiązkach, w tym w związku z toczącym się postępowaniem przygotowawczym, administracyjnym, sądowym lub sądowo administracyjnym, lub
2. Wskazanie osobie uprawnionej sposobu rozwiązania jej problemu prawnego, lub
3. Sporządzenie projektu pisma w sprawach, o których mowa w pkt. 1 i 2, z wyłączeniem pism procesowych w toczącym się postępowaniu przygotowawczym lub sądowym i pism w toczącym się postępowaniu sądowo administracyjnym, lub
4. Sporządzenie projektu pisma o zwolnienie od kosztów sądowych lub ustanowienie pełnomocnika z urzędu w postępowaniu sądowym lub ustanowienie adwokata, radcy prawnego, doradcy podatkowego lub rzecznika patentowego w postępowaniu sądowo administracyjnym oraz poinformowanie o kosztach postępowania i ryzyku finansowym związanym ze skierowaniem sprawy na drogę sądową

Osobom ze znaczną niepełnosprawnością ruchową, które nie mogą się stawić w punkcie osobiście oraz **osobom doświadczającym trudności w komunikowaniu się,** o których mowa w ustawie z dnia 19 sierpnia 2011 r. o języku migowym i innych środkach komunikowania się (Dz.U. z 2017 r. poz. 1824) udzielanie nieodpłatnej pomocy prawnej lub świadczenie nieodpłatnego poradnictwa obywatelskiego może odbywać się poza punktem albo za pośrednictwem środków porozumiewania się na odległość tj. w miejscu zamieszkania, przez telefon, przy użyciu wideokonferencji, po umówieniu terminu wizyty pod wskazanym wyżej numerem telefonu wskazując preferowany sposób udzielania nieodpłatnej pomocy prawnej lub świadczenie nieodpłatnego poradnictwa obywatelskiego.

Nieodpłatne porady udzielane są przez radców prawnych i doradcę obywatelskiego zgodnie z następującym harmonogramem:

PUNKT NIEODPŁATNEJ POMOCY PRAWNEJ I PORADNICTWA OBYWATELSKIEGO W RESKU
(Zespół Szkół w Resku, ul. Mariana Buczka 15, 72-315 Resko
Tel. kom. 500 001 822 – czynny tylko w godzinach funkcjonowania punktu)
Realizator zadania: Centrum Inicjatyw Wiejskich w Łobzie, ul. Drawska 6, 73-150 Łobez)

Dzień Tygodnia	I tydzień miesiąca	II tydzień miesiąca	III tydzień miesiąca	IV tydzień miesiąca	Radca prawny/ doradca obywatelski
Poniedziałek	15:00 – 19:00	15:00 – 19:00	15:00 – 19:00	15:00 – 19:00	15:00 – 16:00 – radca prawny 16:00 – 19:00 - radca prawny
Wtorek	15:00 – 19:00	15:00 – 19:00	15:00 – 19:00	15:00 – 19:00	15:00 – 19:00- radca prawny
Środa	15:00 – 19:00	15:00 – 19:00	15:00 – 19:00	15:00 – 19:00	15:00 – 19:00- radca prawny
Czwartek	15:00 – 19:00	15:00 – 19:00	15:00 – 19:00	15:00 – 19:00	15:00 – 19:00 – poradnictwo obywatelskie
Piątek		15:00 – 19:00		15:00 – 19:00	15:00 – 16:00 - radca prawny 16:00 – 19:00 - radca prawny
Sobota	11:00 – 15:00		11:00 – 15:00		11:00 – 15:00 - radca prawny

Należy dokonać TELEFONICZNEJ REJESTACJI wizyty pod numerem telefonu: 500 001 822
(czynny tylko w godzinach funkcjonowania punktu)

MINISTRERSTWO SPRAWIEDLIWOŚCI
AL. UJAZDOWSKIE 11
00-950 WARSZAWA
www.ms.gov.pl
tel: 22 52 12 888

CENTRUM INICJATYW WEJSKICH
UL. DRAWSKA 6
73-150 ŁOBEZ
www.lobez.org
tel: 91 57 37 329

STAROSTWO POWIATOWE W ŁOBZIE
UL. KONOPNICKIEJ 41
73-150 ŁOBEZ
www.powiatlobeski.pl
tel. 91 81 71 403

reklama w gazecie, tel./fax: 91 39 70 990, kom. 607 721 607, e-mail: nowytygodniklobeski@wp.pl

eprasa.pl 46aac5c91f