Informujemy wiarygodnie. Wyjaśniamy i działamy skutecznie

Słowo Regionu

Dziś 40 stron

ISSN 1508-7603 nr 48 (1285) rok XXV niezależny tygodnik lokalny 18 grudnia - 7 stycznia 2026 r. cena 4,00 zł (w tym 5%VAT)

Borów • Kondratowice • Przeworno • Strzelin • Wiązów • Ziębice

Kolędy, zapachy i spotkania s.17

Wiązów stawia na rekreację s.12

Jak nasi samorządowcy spędzają święta? s.10

Jak księża spędzają święta?

Dla wielu księży okres Adwentu i bezpośrednio następujące po nim Święta Bożego Narodzenia to czas najintensywniejszej pracy w całym roku. Kiedy większość Polaków planuje odpoczynek i spędzenie czasu z rodziną, duchowni starają się pomóc wiernym...

s.15

W lesie powstaje osiedle domków

W części lasu położonego powyżej leśniczówki w Gościęcicach w ostatnim czasie zauważyć można zmiany w zagospodarowaniu terenu.

s.18

Sołtysom zabrano klucze

Od roku w gminie Kondratowice sołtysi nie mogą opiekować się świetlicami. Muszą oddawać klucze do ośrodka kultury. – *To uniemożliwia nam organizację wielu imprez okolicznościowych* – skarżą się sołtysi.

s.4

Szansa na rozwój czy zagrożenie dla mieszkańców?

W Strzelinie chcą wybudować fabrykę zbrojeniową

Obecni na spotkaniu mieszkańcy Chociwela zapoznali się z planami budowy fabryki zbrojeniowej

Polsko-koreańskie konsorcjum zainteresowane jest budową fabryki zbrojeniowej na terenie dawnych sadów. Właściciel terenu oraz burmistrz Dorota Pawnuk podkreślają potencjalne korzyści, w tym m.in. nowe miejsca pracy, wyższe wpływy do budżetu i modernizację infrastruktury. Mieszkańcy Chociwela i Górca wyrazili jednak poważne obawy o bezpieczeństwo, ruch ciężarówek i brak wystarczającej ochrony cywilnej.

s.6

Dziś w gazecie bezpłatny kalendarz

Syn zabił matkę

W niepozornym domu w Gębicach doszło do tragedii. Sąsiedzi są w szoku

Brutalna zbrodnia w Gębicach pod Strzelinem. 59-letni syn zamordował swoją matkę – staruszkę. Sekcja zwłok wykazała, że kobieta miała połamane żebra, odmę płucną i siniaki na całym ciele. Sąd aresztował Olgierda D. na trzy miesiące.

s.2

PSL wraca do gminy Przeworno

Po kilkuletniej przerwie w gminie Przeworno ponownie działa Polskie Stronnictwo Ludowe. We wrześniu odbyło się zebranie, podczas którego powołano gminne struktury partii i wybrano jej władze. Nowa struktura opiera się wyłącznie na aktualnych deklaracjach członkowskich.

s.9

PHU BISTAND S.C.
STRZELIN, UL. TARGOWA 21 (BOCZNA UL. WROCŁAWSKIEJ)
kontakt z nami: tel. 71 39 44 112 kom. 505 056 540 biuro@bistand.pl
BHP - ODZIEŻ - OBUWIE - RĘKAWICE
ART. P.POŻ.
ŚRODKI CZYSTOŚCI, CHEMIA GOSPODARCZA

POMOC DROGOWA
STRZELIN POLSKA EUROPA 24h
tel. 535 06 06 06 wzywacz.pl
usługi płatne najtaniej! Także usługi bezpłatne z OC sprawcy! Szybko, bez stresu, profesjonalnie, na czas.

Naprawa Pojazdów ELEKTRYCZNYCH
• REGENERACJA BATERII
• NAPRAWA HULAJNÓG ELEKTRYCZNYCH
• NAPRAWA ROWERÓW ELEKTRYCZNYCH
• NAPRAWA ELE. WÓZKÓW INWALIDZKICH
TEL. 500 673 376
ODBIÓR OD KLIENTA I DOSTARCZENIE PO NAPRAWIE POD DOM

KLINIKA STOMATOLOGICZNA w Przewornie
RTG Panoramiczny
przyjmuje Dzieci i Dorosłych
we wtorki w godz. 10.00-17.00
dental art
KRÓTKIE TERMINY
tel. 74 646 09 05

KOTŁY opalane:
- pelletem
- ekogroszkiem
- drewnem
- węglem
RATY
Wiosenne rabaty
GREGOR www.kotly-co.pl
Tel. 601 483 246, 62/76 17 512

Kupię GRUNTY
również udziały w gruntach.
Stan Prawny Dowolny
Spłacę zadłużenie.
Tel 502 055 702

9 771508 760901 48

eprasa.pl 46ffc0c29d

Zbrodnia w Gębicach pod Strzelinem

W trakcie kłótni syn zabił matkę

Brutalna zbrodnia w Gębicach pod Strzelinem. 59-letni syn zamordował swoją matkę – staruszkę. Sekcja zwłok wykazała, że kobieta miała połamane żebra, odmę płucną i siniaki na całym ciele. Sąd aresztował Olgierda D. na trzy miesiące.

STRZELIN

Niedawno mieszkańcy Gębic zawiadomili policję w Strzelinie, że od kilku dni nie widzą sąsiadki. Wcześniej seniorka wychodziła na dwór i oglądała telewizor. Kobieta odwiedzała też syna, który mieszka we Wrocławiu. W dniu 9 grudnia patrol pojechał sprawdzić, co dzieje się u 79-latki.

– *Na miejscu policjanci odkryli jej zwłoki. Wezwano lekarza, prokuratora i grupę dochodzeniowo-śledczą. Dom był zamknięty, więc wykluczono włamanie lub napad rabunkowy. Zatrzymano syna kobiety, który przyznał się do pobicia matki* – relacjonuje Joanna Demska, oficer prasowy strzelińskiej policji.

Pobita staruszka miała leżeć na podłodze przez kilka godzin. Następnie Olgierd D. miał przeciągnąć ją na materac, znajdujący się w pokoju. Pozostawił matkę w pozycji siedzącej. Pod głowę włożył poduszkę, a resztę ciała przykrył kocem. Po pewnym czasie zaczął zmywać krew, znajdującą się na podłodze i wrócił do Wrocławia. Medyk sądowy stwierdził, że 79-latka umierała w powolnej agonii. Do zabójstwa miało dojść kilka dni wcześniej.

– *W trakcie kłótni Olgierd D. zadał matce wiele ciosów. Kobieta przewróciła się na podłogę w kuchni. Podejrzany w trakcie przesłuchania w prokuraturze odmówił składania zeznań. Do tej pory 59-latek nie był karany sądownie* – informuje Karolina Stocka-Mycek, rzecznik wrocławskiej prokuratury okręgowej.

W niepozornym domu w Gębicach doszło do tragedii. Sąsiedzi są w szoku

Mężczyzna mieszkał na stałe we Wrocławiu, ale według sąsiadów co pewien czas odwiedzał matkę. Strzeliński sąd wydał nakaz aresztowania Olgierda D. na okres trzech miesięcy. Grozi mu od 10 lat więzienia do dożywocia włącznie.

W poniedziałek, 15 grudnia, odbył się pogrzeb ofiary. Mieszkańcy zadają sobie pytanie, jak mogło dojść do tej tragedii?

– *Pani Stasia była skromną, miłą i lubianą osobą. Jej syna nie znałem z powodu różnicy wieku. On tutaj nie mieszkał. Wszyscy jesteśmy zaskoczeni całą sytuacją. Niektórzy próbują zrozumieć, dlaczego tak się stało. Jednak ciężko jest dziś na to pytanie odpowiedzieć* – mówi Grzegorz Kaczmarek, sołtys Gębic.

Według proszących o anonimowość sąsiadów w domu seniorki nie dochodziło do awantur. Nie było żadnych znaków i symptomów agresji. Olgierd D. przyjeżdżał opiekować się matką, robił zakupy i naprawiał drobne usterki. Śledztwo jest w toku.

Jacek Bomersbach

Kronika policyjna

Spłonął dom. Właścicielka trafiła do szpitala

Policja zatrzymała stalkera, który uporczywie nękał 26-letnią strzeliniankę. Mężczyzna od dłuższego czasu zastraszał kobietę i okradł ją na kwotę 1800 zł. Ma dozór policyjny. Co jeszcze w regionie?

POWIAT

Kara za dwa gramy

Policjanci ze Strzelina zatrzymali 25-latka, przy którym znaleziono ponad dwa gramy marihuany. Narkotyki zabezpieczono w komendzie. Po spisaniu zeznań sprawcę zwolniono.

Kradzież motoroweru

W dniu 9 grudnia na policję zgłosił się 52-letni mieszkaniec, który poinformował, że nieznany sprawca z terenu jego posesji ukradł motorower marki Piaggio o wartość 4500 złotych. Postępowanie prowadzi wydział kryminalny strzelińskiej policji.

Zatrzymano stalkera

26-letnia mieszkanka Strzelina zgłosiła policji, że jest zastraszana i uporczywie nękana. 33-letni sprawca groził kobiecie śmiercią. Dodatkowo mężczyzna okradł ją na kwotę 1800 zł. Kilka dni później funkcjonariusze zatrzymali sprawcę. Prokurator rejonowy w Strzelinie zastosował wobec niego dozór policyjny.

Jechał, mając ponad promil

W dniu 9 grudnia w Witowicach patrol drogówki zatrzymał 19-letniego mieszkańca, który po alkoholu jechał BWM. Alkotester wykazał u niego ponad promil. Pojazd zabezpieczyła osoba wskazana. Kierowcę po wykonaniu czynności zwolniono.

Kradzież przedmiotów z mieszkania

We wtorek, 9 grudnia, na policję zgłosił się 48-letni mieszkaniec powiatu wrocławskiego, który powiadomił o kradzieży w Bartoszowej. Złodziej zabrał z jego mieszkania przedmioty o wartości 4500 zł. Wcześniej właściciel użyczał mieszkanie złodziejowi.

Jechał bez prawka

W dniu 10 grudnia w Strzelinie drogówka zatrzymała 70-letniego mężczyznę, który jechał autem marki Microcar. Po sprawdzeniu dokumentów okazało się, że kierowca stracił uprawnienia do kierowania pojazdami. Samochód zabezpieczyła osoba wskazana. Kierującego po wykonaniu czynności zwolniono.

Włamanie na Facebooka

W niedzielę, 14 grudnia, na policję zgłosił się 64-letni mieszkaniec, który poinformował, że nieznany sprawca włamał się na jego konto na portalu społecznościowym. Oszust, podszywając się pod niego, przesyłał do znajomych wiadomości z prośbą o udzielnie pożyczki i przesłanie kodu blik. Mężczyzna w sumie stracił 2700 zł. Postępowanie prowadzi wydział kryminalny.

Oszust zawierał umowy

Na policję zgłosił się 59-letni mieszkaniec, który poinformował, że w Strzelinie nieznany sprawca, posługując się jego danymi osobowymi, zawarł pięć umów ubezpieczenia pojazdów, czym spowodował straty w wysokości ponad 27 tys. złotych. Postępowanie prowadzi strzelińska policja.

Pożar domu

W poniedziałek, 8 grudnia, na policję w Strzelinie wpłynęło zgłoszenie o pożarze budynku jednorodzinnego. Interweniujący na miejscu funkcjonariusze ewakuowali 88-letnią właścicielkę, którą przetransportowano do szpitala w Oławie w celu obserwacji. Nie stwierdzono zagrożenia dla innych osób lub sąsiednich budynków. Dowódca akcji gaśniczej nie był w stanie na szybko podać bezpośredniej przyczyny wybuchu pożaru. Jedną z nich mogło być zwarcie instalacji elektrycznej lub zaprószenie ognia podczas ogrzewania budynku. Postępowanie prowadzi policja.

Pierwszy zastęp po przyjeździe potwierdził treść zgłoszenia. Ogień obejmował niemal cały budynek, a początkowo zadysponowane siły i środki okazały się niewystarczające

BOM

eprasa.pl 46ffc0c29d

Spór o słupki blokujące dojazd do awarii

WIĄZÓW

W czwartek, 11 grudnia, około południa na wiązowskim rynku doszło do nietypowej interwencji policji. – *Pracownik Urzędu Miasta i Gminy w Wiązowie zgłosiła, że pracownicy firmy podwykonawczej, która miała zrobić usługi dla Taurona, wyciągnęli słupki stojące przy drodze* – informuje Joanna Demska, oficer prasowy strzelińskiej policji. – *Na miejsce przyjechali policjanci z wiązowskiego posterunku. Okazało się, że firma miała zgodę na wjazd do rynku, ale nie na usunięcie wspomnianych słupków i dlatego została zgłoszona interwencja. Przedstawiciele firmy chcieli spotkać się z panem burmistrzem, aby zapytać, czy mogą wyciągnąć słupki, żeby móc dojechać na miejsce awarii i kontynuować pracę. Nie udało im się jednak spotkać z szefem gminy, a pani urzędnik nie zgodziła się na wyciągnięcie słupków. Pracownicy wstawili słupek i odjechali, ponieważ nie mogli wjechać w wąską dróżkę i usunąć awarii* – relacjonuje nasza rozmówczyni.

W ubiegłym tygodniu miała miejsce nietypowa interwencja policji na wiązowskim rynku

MZ

Informujemy o dyżurach aptek od 18.12.2025r. do 24.12.2025r.

W pozostałych godzinach apteki pracują wg własnych godzin pracy.

DATA	18.12.25	19.12.25	20.12.25	21.12.25	22.12.25	23.12.25	24.12.25
DZIEŃ TYGODNIA	czwartek	piątek	sobota	niedziela	poniedziałek	wtorek	środa
GODZINY OTWARCIA	20:00-22:00	20:00-22:00	20:00-22:00	10:00-22:00	20:00-22:00	20:00-22:00	10:00-22:00
APTEKA	Apteka Kalina	Apteka Pod Paprocią	Apteka Pod Paprocią	Inter Apteka	Apteka Pod Paprocią	Inter Apteka	Apteka Pod Paprocią

Do pomocy w trudnych sytuacjach

WIĄZÓW

W ubiegłym tygodniu do gminy Wiązów dotarła minikoparka marki Kubota o wartości 210 tys. zł. Nowy sprzęt będzie wykorzystywany do działań związanych z reagowaniem na sytuacje kryzysowe (klęski żywiołowe, usuwanie skutków powodzi, odbudowa zniszczonej infrastruktury oraz wspar- cie działań ratowniczych). Niewykluczone, że służyć będzie też w innych ważnych zadaniach realizowanych przez gminę.

Gmina nowy sprzęt kupiła w ramach realizacji zadań związanych z „Programem Ochrony Ludności i Obrony Cywilnej". Zakup sfinansowano z dotacji celowej z budżetu państwa, przyznanej na podstawie umowy zawartej z Wojewodą Dolnośląskim.

AK

Nowa minikoparka przyda się w kryzysowych sytuacjach. Fot. UMiG Wiązów

Darmowy kalendarz i świąteczna przerwa

Jak co roku dla wszystkich naszych Czytelników mamy miły świąteczny upominek. Z każdym egzemplarzem aktualnego numeru gazety otrzymacie darmowy kalendarz z imieninami, informacjami o adresach gmin i powiatu, reklamami firm i instytucji, a także zdjęciami, przedstawiającymi piękno naszego regionu.

W związku ze Świętami Bożego Narodzenia, Nowym Rokiem i później świętem Trzech Króli, kolejne wydanie Słowa ukaże się 7 stycznia. Zapraszamy do lektury.

Redakcja

eprasa.pl 46ffc0c29d

Mają kontrolować porządek podczas imprez

Sołtysom zabrano klucze

Od roku w gminie Kondratowice sołtysi nie mogą opiekować się świetlicami. Muszą oddawać klucze do ośrodka kultury. – *To uniemożliwia nam organizację wielu imprez okolicznościowych* – skarżą się sołtysi.

KONDRATOWICE

Przez wiele lat sołtysi posiadali klucze od świetlic. Odpowiadali za porządek, pełniąc rolę administratorów, choć formalnym ich właścicielem była gmina. Rok temu zasady się zmieniły. Teraz gospodarze wsi muszą zdawać klucze dyrektorowi Gminnego Ośrodka Kultury (GOK) w Kondratowicach.

– *Oczywiście można wziąć świetlicę pod opiekę, ale trzeba spełniać odpowiednie warunki. W regulaminie znajduje się wiele absurdalnych punktów, np. nie wolno samemu porządkować świetlicy, a po każdej zabawie trzeba spisywać zużycie prądu. Sołtys musi kontrolować każdą imprezę – nawet rodzinną. Dawniej tak nie było* – tłumaczy Zofia Momocka, sołtys Zarzycy.

Organizator musi też zapłacić za wynajem obiektu. Pieniądze należy przekazać do ośrodka kultury. W trakcie organizacji zebrań z mieszkańcami klucze przywozi pracownik GOK-u. Jednak po spotkaniach wiejskich sołtysi sami odwożą klucze. Skarżą się, że jest to uciążliwe.

– *Dodatkowo zlikwidowano nam jeszcze bibliotekę, w której ludzie się spotykali. Znajdowała się w budynku świetlicy. Nic nie dały prośby do wójta, a przecież jesteśmy wioską najdalej położoną od Kondratowic. Teraz nigdzie się nie spotkamy. Dzieci na przystankach autobusowych organizują sobie zabawy* – informuje pani sołtys.

Problemy z obsługą świetlicy mają też inni sołtysi.

W Wójcinie obiekt jest całkowicie zamknięty z powodu zmurszałej podłogi. Sołtys rozkłada ręce, bo nie wiadomo, jak sytuacja będzie wyglądać w przyszłym roku.

– *Postulowaliśmy do dyrektora GOK-u i wójta o oddanie kluczy. Podczas upałów otwierałam świetlicę, aby się wietrzyła, teraz jest to niemożliwe. Klucze nam zabrano, kiedy zmieniła się dyrekcja w gminnym ośrodku kultury. Dyrektor placówki poinformował sołtysów, że nie zmieni zdania* – mówi Stanisława Butyńska, sołtys Wójcina.

Zarzuty odpiera Paweł Rogaliński, dyrektor Gminnego Ośrodka Kultury w Kondratowicach. GOK zatrudnia osobę, która sprząta świetlice, dlatego sołtysi nie muszą już myć okien. Wszystkie wydarzenia sołeckie zapisywane są w kalendarzu. Kiedy przychodzi termin, sołtysi dostają klucze.

– *Moje stanowisko w tej sprawie jest niezmienne. Nie było żadnej kontroli nad tym, co dzieje się w świetlicach. Doszło do tego, że w jednym z pomieszczeń, ktoś założył sobie prywatną siłownię. Proszę sobie wyobrazić, że w razie wypadku cała odpowiedzialność spada na mnie. Nie mam zamiaru tłumaczyć się za czyjeś niekompetencje* – uzasadnia dyrektor.

Gminny Ośrodek Kultury w Kondratowicach przejął rolę sołtysów? Fot. ilustracyjne

Według niego sołtysi mają teraz łatwiej. Zabrano im jednak 200 zł dodatku gminnego, który otrzymywali, kiedy posiadali klucze.

– *I to jest powód problemów. Opieka sołtysów nad świetlicami pozostawiała wiele do życzenia. Obecnie mamy pracownika, który odpowiada za czystość* – kończy Paweł Rogaliński.

Zdaniem dyrektora sytuacja inaczej wygląda w Białobrzeziu, Karczynie, Górce Sobockiej, Komorowicach i Księginicach Wielkich, gdzie sołtysi są aktywni. Od 1 stycznia 2026 roku mają nastąpić zmiany w funkcjonowaniu sołectw. Nowe przepisy nie tylko wzmacniają rolę sołtysów, ale także porządkują zasady ich współpracy z samorządami. Czas pokaże, jak będzie układać się współpraca z placówką w Kondratowicach.

Jacek Bomersbach

Budżet przed świętami

POWIAT

Wydanie, które trzymają Państwo w rękach, jest ostatnim w bieżącym roku kalendarzowym. Już po oddaniu go do druku sporo działo się w lokalnym samorządzie. Grudzień to zawsze czas uchwalania budżetu na przyszły rok. W większości gmin naszego powiatu w przedświątecznym tygodniu odbyły się sesje, w porządku których znalazły się uchwały budżetowe. W tym czasie odbyła się także sesja Rady Powiatu Strzelińskiego, na której również został przedstawiony projekt budżetu na 2026 rok. Czy wszystkie te dokumenty zostały przyjęte? Jakie inwestycje będą realizowane w najbliższych miesiącach? O tym napiszemy w kolejnym numerze po noworocznej przerwie.

MZ

eprasa.pl 46ffc0c29d

Wyższe wynagrodzenie, podatki i opłaty

BORÓW

W czwartek, 27 listopada, odbyła się kolejna sesja Rady Gminy Borów. Wójt Waldemar Grochowski mówił o dotacji dla strzelińskiej policji na zakup nieoznakowanego auta oraz o tym, że w 2026 roku nie zostanie podniesiona opłata za wywóz odpadów.

Radni przyjęli także nowe roczne stawki podatku od środków transportowych. W 2026 roku stawka dla samochodów ciężarowych powyżej 3,5 tony do 5,5 tony włącznie wyniesie 410 zł, powyżej 5,5 tony do 9 ton włącznie to 688 zł, a powyżej 9 ton stawka wyniesie 834 zł. Stawki podatku od autobusów o liczbie miejsc siedzących mniejszej niż 22 to 750 złotych, a dla autobusów o ilości miejsc równej lub wyższej 22 miejsca, stawka wyniesie 890 złotych. Zmiany dotyczą także podatku od ciągników siodłowych i balastowych, który wyniesie 834 zł, a od przyczep i naczep mieszkańcy gminy Borów zapłacą podatek w wysokości 550 zł.

Kolejnym punktem obrad było ustalenie opłaty targowej, która nie może przekroczyć 1176,67 złotych dziennie. Radni ustalili także nowe wynagrodzenie dla wójta gminy Borów. Ostatnia taka zmiana miała miejsce w maju 2024 roku. Miesięcznie wynagrodzenie zasadnicze wójta Grochowskiego wyniesie 10 770 złotych, czyli o 520 złotych więcej niż dotychczas. Zwiększył się także dodatek funkcyjny o kwotę 150 złotych i będzie równy 3300 złotych. Dodatek za wieloletnią pracę będzie wypłacany zgodnie z obowiązującymi przepisami, a dodatek specjalny dalej stanowi 30% wysokości wynagrodzenia zasadniczego i dodatku funkcyjnego łącznie.

Podczas sesji radni zmienili także uchwałę budżetową na 2025 rok oraz wieloletnią prognozę finansową. Podjęli również uchwałę związaną z przyjęciem rocznego programu współpracy gminy z organizacjami pozarządowymi.

Pod koniec sesji wiceprzewodniczący Krzysztof Chaberski odniósł się do działań Spółki Wodnej. Mówił o zakończonych pracach przy rowach w miejscowościach Jaksin, Piotrków Borowski i Kępino w związku z dotacją od wojewody. Te zadania kosztowały ponad 46 tys. złotych. Prosił także o zgłaszanie potrzeb do budżetu na 2026 rok.

MD

Kupili agregat, zbiornik na wodę i... namiot

BORÓW

W środę, 10 grudnia, odbyła się nadzwyczajna sesja Rady Gminy Borów. Radni przyjęli zmianę w uchwale, dotyczącej stawek podatku od środków transportowych. Kwestia dotyczyła zwolnienia z tego podatku, które będzie obowiązywało dla środków transportowych wykorzystywanych wyłącznie do celów dowożenia dzieci i młodzieży do szkół i placówek oświatowo-wychowawczych na terenie gminy.

Radni wprowadzili także zmiany do budżetu na 2025 rok, które dotyczyły środków na zakup masztów oświetleniowych, mobilnego agregatu prądotwórczego, mobilnego zbiornika na wodę pitną i namiotu szybkiego schronienia.

Przewodnicząca Grażyna Kosińska zapowiedziała również, że następna sesja odbędzie się jeszcze w tym roku, 30 grudnia. Podczas obrad radni będą najprawdopodobniej uchwalać budżet na przyszły rok.

MD

Zakład karny podpisał umowę z uczelnią

Na praktykę do więzienia

Studenci z Wrocławia będą przyjeżdżać na zajęcia do więzienia w Strzelinie. W grudniu zakład karny podpisał porozumienie o współpracy z Akademią Nauk Stosowanych we Wrocławiu.

STRZELIN

Porozumienie otwiera nowy etap praktyk wspólnie z funkcjonariuszami Służby Więziennej. Zakłada organizację szkoleń, konferencji i prowadzenie badań naukowych z zakresu bezpieczeństwa. Daje też możliwość działań studentów nad przystosowaniem skazanych do życia.

– *Już w marcu i kwietniu studenci z kierunków Bezpieczeństwo narodowe i resocjalizacja wezmą udział w warsztatach i wykładach. Zobaczą, jak od środka funkcjonuje jednostka penitencjarna. Zakład Karny w Strzelinie podjął się realizacji zajęć z naszymi studentami* – mówi dr Katarzyna Miłek, dziekan uczelni.

W styczniu odbędzie się sympozjum, w którym wezmą udział zakłady karne z różnych miast w Polsce. Akademia Nauk Stosowanych będzie tam miała swoich prelegentów. W ramach współpracy wrocławska uczelnia będzie mogła korzystać z zaplecza jednostki. Natomiast funkcjonariusze Służby Więziennej zyskają dostęp do nowoczesnej oferty edukacyjnej i specjalistycznych szkoleń. Będą mieć także możliwość podnoszenia swoich kwalifikacji. Działania uczelni i zakładu mają m.in. poszerzyć kompetencje funkcjonariuszy, zwiększyć efektywność pracy i wzmocnić zaplecze naukowe. To również przygotowanie studentów do pracy w strukturach bezpieczeństwa.

Jacek Bomersbach

W grudniu dyrektor jednostki ppłk Daniel Pelczarski i dziekan Katarzyna Miłek podpisali porozumienie o współpracy

eprasa.pl 46ffc0c29d

Szansa na rozwój czy zagrożenie dla mieszkańców?

W Strzelinie chcą wybudować fabrykę zbrojeniową

Polsko-koreańskie konsorcjum zainteresowane jest budową fabryki zbrojeniowej na terenie dawnych sadów. Właściciel terenu oraz burmistrz Dorota Pawnuk podkreślają potencjalne korzyści, w tym m.in. nowe miejsca pracy, wyższe wpływy do budżetu i modernizację infrastruktury. Mieszkańcy Chociwela i Górca wyrazili jednak poważne obawy o bezpieczeństwo, ruch ciężarówek i brak wystarczającej ochrony cywilnej.

STRZELIN

W ubiegły piątek, 12 grudnia, w Górcu i Chociwelu odbyły się spotkania z mieszkańcami, których głównym tematem były plany związane z budową fabryki zbrojeniowej na terenie dawnych sadów. Spotkanie w Chociwelu rozpoczęła burmistrz Dorota Pawnuk, która podkreśliła, że zmiany w planie zagospodarowania przestrzennego są opracowywane w trybie pilnym. Teren po byłych sadach jest obecnie przeznaczony pod działalność przemysłową, logistyczną i usługową. – *Od kilku lat szukamy dobrego przeznaczenia dla tego terenu. Pojawiła się taka możliwość, co wymaga lekkiej korekty miejscowego planu zagospodarowania przestrzennego* – dodała.

Na czym miałyby te zmiany polegać? Przede wszystkim na przeniesieniu boiska i świetlicy. Zgodnie z obowiązującymi przepisami takie obiekty muszą znajdować się w określonej odległości od fabryki zbrojeniowej. Obecny na spotkaniu prezes firmy FM Invest Filip Majchrowski – właściciel dawnych sadów, podkreślił, że w trakcie negocjacji z magistratem, zobowiązał się wraz z inwestorem do wybudowania świetlicy, a także boiska sportowego w innym miejscu. Miałyby one powstać w sąsiedztwie oddanej niedawno ścieżki rowerowej po prawej stronie od wjazdu do miejscowości. Zapowiedział również, że – jeśli dojdzie do realizacji inwestycji – inwestor planuje także modernizację drogi powiatowej. Konieczna jest również korekta przebiegu planowanej obwodnicy. Droga gminna biegnąca wzdłuż sadów ma być przesunięta bliżej miejscowości. Planowana ścieżka rowerowa będzie miała inny przebieg.

Prezes Majchrowski mówił także o innych koncepcjach wykorzystania tego terenu, które jego zdaniem byłyby bardziej uciążliwe dla mieszkańców. Pierwotnie rozważano budowę centrum logistycznego, co miałoby się wiązać ze wzmożonym ruchem samochodów ciężarowych. – *Musimy brać pod uwagę inne inwestycje, które są kluczowe dla bezpieczeństwa państwa i obronności* – zaznaczył prezes Majchrowski, uzasadniając tym samym budowę fabryki zbrojeniowej. Jak podkreślił, z punktu widzenia mieszkańców, nie powinna być to działalność uciążliwa.

Budową fabryki zainteresowane jest konsorcjum polsko-koreańskie. Nie ma pewności, że powstanie ona w Strzelinie. Gdyby tak było, zdaniem prezesa Majchrowskiego jej funkcjonowanie wiązać się będzie z niewielkim obciążeniem dróg lokalnych. Fabryka ma też zapewnić 400 nowych miejsc pracy. – *Zabiegam o to, bo jest to dla nas duża szansa rozwojowa* – zaznaczyła burmistrz Dorota Pawnuk, która dodała, że posadowienie fabryki w tym miejscu będzie wiązać się ze zwiększonymi wpływami do budżetu. – *To inwestycja kompletnie nieuciążliwa dla społeczeństwa* – dodała.

Mieszkańcy Górca obawiają się wzmożonego ruchu samochodów ciężarowych w przypadku uruchomienia fabryki

Brakuje schronów

Mieszkańcy mieli szereg pytań. – *Mieszkamy blisko Strzelina, ale czujemy się pomijani* – mówił jeden z mieszkańców, zwracając uwagę na kiepski stan dróg czy brak światłowodu. W podobnym tonie wypowiadał się inny mężczyzna. – *Stajemy się jednym z celów, a nie mamy przygotowanych schronów czy magazynów z żywnością* – mówił, dodając, że – jego zdaniem – planowane miejsca pracy nie równoważą zagrożenia, które może się pojawić.

Jedna z mieszkanek podkreślała także, że podstawą jest poczucie bezpieczeństwa. Zdaniem prezesa Majchrowskiego, inwestycja nie będzie niosła ze sobą istotnych zagrożeń. – *Ta fabryka nie będzie krytyczną infrastrukturą, ale złożyliśmy wniosek o objęcie jej „Tarczą Wschód". Dolny Śląsk to dziś najbezpieczniejszy rejon, biorąc pod uwagę to, co dzieje się na świecie. […] Nie atakuje się fabryk, tylko składy amunicji, bo to najprostsza możliwość zatrzymania linii frontu* – argumentował.

Mieszkańcy zwracali uwagę, że zdarzają się różne sytuacje, a „Tarcza Wschód" nie zapewnia stuprocentowego bezpieczeństwa. Zwrócili także uwagę na możliwość pojawienia się aktów dywersji. Podkreślali, że to oni będą narażeni na potencjalne niebezpieczeństwo.

– *Fabryka może się przyczynić do wzmożenia obronności naszego kraju* – przekonywał prezes Majchrowski. Do poruszanych przez mieszkańców wątków odniosła się także burmistrz Pawnuk, która podkreśliła, że gminy w całej Polsce nie są przygotowane do zapewnienia miejsc schronienia dla 25% mieszkańców. Szefowa gminy dodała, że planowane są dwie lokalizacje budowy takich schronów – przy Szkole Podstawowej nr 5 w Strzelinie oraz – jeśli w przyszłości powstałaby hala sportowa przy aquaparku – to w tym obiekcie przygotowano by miejsca tymczasowego schronienia w formie parkingu podziemnego. – *Zanim dojdę do aquaparku, to już nie będzie miejsca. Może gdzieś bliżej nas? Tu chodzi o psychikę, żebym myślał, że mam szansę* – mówił jeden z mieszkańców.

Będzie więcej tirów?

Spotkanie w tym temacie odbyło się także w Górcu. Mieszkańcy obawiają się wzmożonego ruchu samochodów ciężarowych w przypadku uruchomienia fabryki. Mówili też o złym stanie nawierzchni. – *My w tej chwili nie mamy ani jednej nocy spokojnej, bo cały czas mamy trzęsące się budynki i z wariacką prędkością jeżdżące ciężarówki do McCaina i tutaj do naszej „śmierdzielni" […] Żyć się nie da i zrywa nas na równe nogi hałas, a oprócz tego smród, który nam się roznosi, że okna nie można otworzyć* – mówiła mieszkanka Górca.

Zdaniem przedstawicieli biura projektowego i inwestorów, rozwiązaniem tych problemów jest obwodnica, która odciąży drogę w Górcu oraz zmniejszy ruch w Strzelinie. Wjazd do zakładu znajdzie się przy drodze wojewódzkiej nr 395, naprzeciwko zjazdu na Szczawin. Mieszkańcy Górca mówili także o tym, aby ograniczyć możliwość poruszania się pojazdów ciężarowych przez miejscowość. Taką decyzję podjąć może jedynie zarządca drogi, którym jest powiat strzeliński. Mieszkańcy wsi pytali także o wpływ fabryki zbrojeniowej na ceny nieruchomości w okolicy.

– *Liczymy, że nasz grunt zyska mocno na wartości, bo pozostały grunt będzie w dużym zainteresowaniu dostawców komponentów. W moim odczuciu grunty rolne nie zyskają na wartości, natomiast grunty o charakterze przemysłowym, usługowym i mieszkaniowym tak. Każda inwestycja przyciąga nowych mieszkańców i pracowników* – odpowiedział prezes Majchrowski.

Kolejną kwestią było testowanie produkowanej amunicji na terenie fabryki. Prezes Majchrowski podkreślił, że amunicja nie będzie testowana w Strzelinie, a na poligonie. Dodał, że testowane będą jedynie silniki do rakiet dwa razy w miesiącu. Nie będzie też żadnych szkodliwych substancji w powietrzu i gruncie. – *Nic nie jest wystrzeliwane, nie ma żadnych wybuchów. To jest próbowane na poligonie, a nie w miejscu produkcji i przechowywania* – dodał.

Na zakończenie prezes Majchrowski zapowiedział, że po uchwaleniu zmian w miejscowym planie zagospodarowania przestrzennego, zostanie złożony wniosek o pozwolenie na budowę. Na przełomie marca i kwietnia będzie już wiadomo, czy pod budowę została wybrana strzelińska lokalizacja. Jeśli tak, fabryka miałaby być uruchomiona do końca 2027 roku. Uwagi do planowanych zmian w planie zagospodarowania przestrzennego można składać na piśmie do 23 grudnia.

Marta Dorczyńska/ Magdalena Ziółkowska

eprasa.pl 46ffc0c29d

strzelińskie
CENTRUM HANDLOWE
ul. Dzierżoniowska 16

SGB Bankomat GBS

POCZUJ MIĘTĘ

ŚWIEŻUTKIE CYNAMONKI
pieczone codziennie rano

Lodziarnia POCZUJ MIĘTĘ
Strzelińskie Centrum Handlowe, ul. Dzierżoniowska 16

eprasa.pl 46ffc0c29d

Zmiany organizacji ruchu raczej nie będzie

Trzeba jeździć ostrożnie

STRZELIN

Zwrócił się do nas jeden z mieszkańców z zapytaniem, czy wiemy coś na temat tego, czy gmina Strzelin rozważa zmianę organizacji ruchu na skrzyżowaniu ulic Stanisława Staszica, Świętego Jana i Michała Archanioła. Chodzi o skrzyżowanie obok nowego budynku technikum. Obecnie główną drogą jest ul. Staszica. Mieszkaniec twierdzi, że ulicą tą samochody jeżdżą szybko i niedawno był tam wypadek z udziałem trzech aut. Z pytaniem zwróciliśmy się bezpośrednio do magistratu. Otrzymaliśmy odpowiedź, podpisaną przez Marcina Kruka, rzecznika prasowego urzędu, którą publikujemy poniżej:

„Zaczynając od fragmentu pytania dotyczącego bezpieczeństwa: zdarzenie, o którym wspomina pan redaktor było kolizją spowodowaną wymuszeniem pierwszeństwa przez jednego z uczestników ruchu drogowego. Nie mamy danych, które wskazywałyby, że na tym skrzyżowaniu do kolizji lub wypadków dochodzi statystycznie częściej niż w innych miejscach.

Władze gminy Strzelin planują wyremontować i przebudować ul. Staszica wraz ze skrzyżowaniem ulic Staszica, św. Jana i Michała Archanioła. Napotykamy jednak problemy związane z brakiem zgody właścicieli na przejęcie fragmentu chodnika, pod którym biegnie sieć kanalizacji deszczowej i trudno w tej chwili nawet w przybliżeniu mówić o terminie. Jednak nawet gdy gmina Strzelin pozyska ten niezbędny do prac odcinek chodnika, przebudowa ul. Staszica i skrzyżowania z ul. św. Jana i Michała Archanioła raczej nie będzie wiązała się ze zmianą organizacji ruchu po jej zakończeniu.

Możemy odwoływać się do odpowiedzialności kierowców i apelować do nich o przestrzeganie przepisów i bezpieczną jazdę. Jeszcze raz chcę podkreślić, że na tym skrzyżowaniu nie dochodzi do niebezpiecznych zdarzeń częściej niż w innych miejscach”.

AK

Gmina Strzelin nie planuje zmiany organizacji ruchu na widocznym na zdjęciu skrzyżowaniu ulic Staszica, Michała Archanioła i św. Jana

eprasa.pl 46ffc0c29d

PSL wraca do gminy Przeworno

Po kilkuletniej przerwie w gminie Przeworno ponownie działa Polskie Stronnictwo Ludowe. We wrześniu odbyło się zebranie, podczas którego powołano gminne struktury partii i wybrano jej władze. Nowa struktura opiera się wyłącznie na aktualnych deklaracjach członkowskich.

PRZEWORNO

– *Wcześniejsze struktury zostały formalnie zlikwidowane, a obecne opierają się wyłącznie na nowych deklaracjach członkowskich* – podkreśla prezes PSL w gminie Przeworno, Grzegorz Czerniak. Jak dodaje, przeszła działalność nie miała ciągłości organizacyjnej ani formalnej, a obecne działania są efektem procesu odbudowy struktur na poziomie gminnym.

Podczas zebrania wybrano pełny skład władz. Funkcję prezesa objął Grzegorz Czerniak, a wiceprezesem została Natalia Olszyńska. W skład zarządu weszli także: skarbnik Mariola Czerniak, sekretarz Teresa Gawłowska oraz członkowie: Andrzej Bury, Marcin Grajdek i Konrad Czerniak. Powołano również komisję rewizyjną, której przewodniczy Michał Pakuła, a jego zastępcą jest Paweł Gawłowski. Funkcję sekretarza komisji pełni Arkadiusz Borycki.

Nowe deklaracje członkowskie zostały przekazane do struktur powiatowych PSL.

Jak zapowiada prezes Grzegorz Czerniak, w styczniu 2026 roku planowane jest oficjalne, otwarte spotkanie gminnych struktur PSL. Podczas zebrania mają zostać przedstawione plany działania, wręczone legitymacje członkowskie, a osoby zainteresowane działalnością w partii będą mogły złożyć deklarację o przystąpieniu.

Reorganizacja struktur PSL w gminie Przeworno spotyka się z zauważalnym zainteresowaniem mieszkańców.

Wojciech Cerkowniak

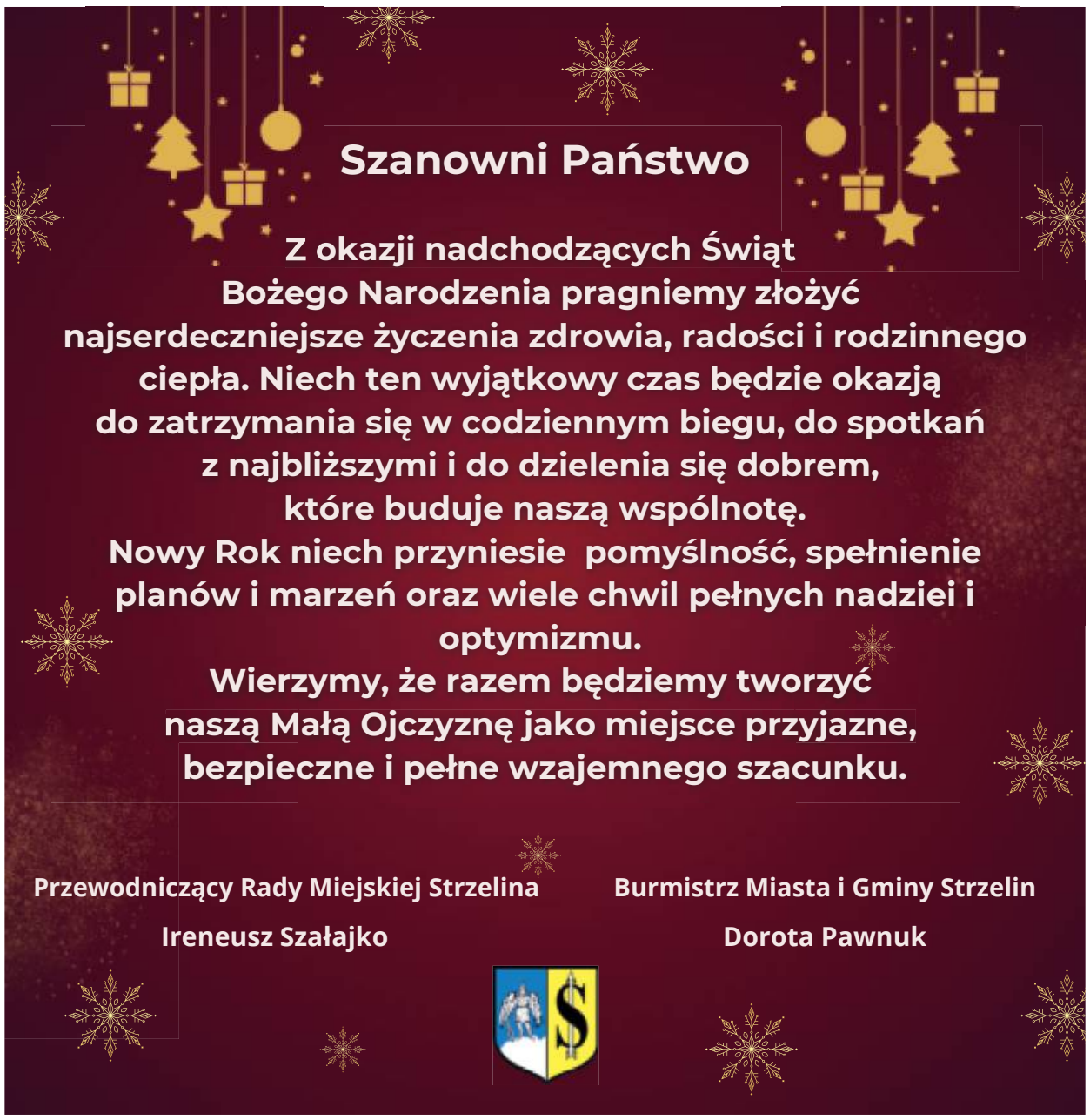

eprasa.pl 46ffc0c29d

Jak samorządowcy spędzają święta?

Na co dzień słyszymy o nich głównie w kontekście politycznych decyzji. W okresie Bożego Narodzenia możemy poznać ich z innej, bardziej ludzkiej, strony. Lokalni samorządowcy zdradzają, jak wyglądają świąteczne przygotowania w ich domach, czy pielęgnują rodzinne tradycje oraz na jakie wigilijne dania czekają najbardziej.

POWIAT

Z propozycją udziału w naszej świątecznej sondzie zwróciliśmy się do wszystkich wójtów i burmistrzów. Część z nich odpowiedziała na naszą prośbę.

Magdalena Krupa – starosta strzelińska, mieszkanka Zborowic

Magdalena Krupa – starosta strzelińska, mieszkanka Zborowic

Jak w Pani rodzinie wyglądają przedświąteczne przygotowania? Kto czym się zajmuje?

– U nas od lat obowiązuje bardzo jasny podział obowiązków. Ja zajmuję się organizacją świąt i przygotowuję farsze. Mój syn Józek robi ciasto do pierogów, a córki je lepią, bo to jest kluczowe zadanie. Każde z dzieci przygotowuje jedno ciasto, więc finalnie mamy cztery ciasta na święta. Ja gotuję też barszcz. Nawet wśród gości z rodziny mamy podzielone zadania – wiadomo, kto przywozi karpia, a kto jaką sałatkę.

Wasza rodzina jest umuzykalniona i to nie tajemnica. Śpiewanie kolęd to obowiązkowy element świąt?

– Zdecydowanie tak. To nasz stały zwyczaj. Każdy prezent wyjmowany spod choinki musi być poprzedzony kolędą. Dopóki są prezenty, wyszukujemy kolejne kolędy. To sprawia, że rozpakowywanie prezentów trwa bardzo długo.

Jak to wygląda w praktyce?

– Każdy śpiewa jakąś kolędę. Mamy śpiewniki. Dziewczynki grają – jedna na skrzypcach, druga na pianinie, ale razem śpiewamy też *a cappella*. Do każdego prezentu musi być inna kolęda i nie wolno ich powtarzać. Zdarza się, że śpiewamy nawet około stu kolęd. Najpierw kolęda – oczekiwanie, aż ktoś otworzy prezent, wręczenie i dopiero kolejny.

Czy pasterka jest u Was stałym zwyczajem?

– Jest u nas zawsze moja mama, pasterka jest dla niej obowiązkowa. Wybieramy różne kościoły w naszej gminie. W tym roku planujemy wybrać się do Witowic.

Czy Wigilię spędzacie w Zborowicach?

– Zawsze w Zborowicach, w naszym domu od 21 lat. Spotykamy się z rodziną, przyjeżdżają najbliżsi, rodzeństwo, jesteśmy razem. Odkąd tu mieszkamy, wszystkie święta odbywają się właśnie tutaj.

Za czym z dziecięcych lat najbardziej Pani tęskni w czasie świąt?

– Za obecnością mojej babci. Była prawdziwą gospodynią domową, tworzyła wyjątkową, świąteczną atmosferę i dawała mi jako dziecku ogromne poczucie bezpieczeństwa. Zmarła, gdy miałam 12 lat, i ten brak jej obecności zawsze wraca w Wigilię. Przy każdej Wigilii modlimy się też za zmarłych – to stały element naszych świąt.

Wasza ulubiona rodzinna wigilijna potrawa?

– Barszcz z uszkami. Wszyscy go uwielbiają. Dzieci są już starsze, dlatego uszka i pierogi robimy w dniu Wigilii. Barszcz zaczynam gotować dzień wcześniej. Mam już zakwas ze Starego Wiązowa, przywieziony z wiązowskiego jarmarku. Plan jest taki, żeby barszcz był na Wigilię i na kolejne dwa dni: drugiego dnia z uszkami, a trzeciego z krokietami.

Ewelina Andrzejewska-Bochnak – wicestarosta strzelińska, mieszkanka Kondratowic

Jak w Pani domu wyglądają przygotowania do świąt?

– Są dość krótkie i mocno skondensowane, bo przedświąteczny czas to dla nas – samorządowców wyjątkowo intensywny okres. Większość dni spędzamy zawodowo, więc wszystko trzeba dobrze zaplanować. Dom jest już przystrojony, przed nim stoją ubrane choinki, a w ten weekend planujemy ubrać choinkę w środku. Najpierw porządki, a gotowanie zostawiamy na sam koniec.

Macie rodzinny podział obowiązków?

– Tak, jest dość tradycyjny. Gotowanie to właściwie w 90

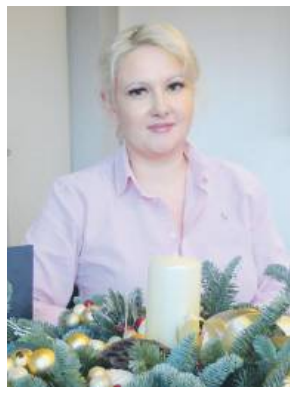

Ewelina Andrzejewska-Bochnak – wicestarosta strzelińska, mieszkanka Kondratowic

procentach moje zadanie. Wojtek zajmuje się choinką – kupuje ją i przywozi do domu.

Za czym najbardziej Pani tęskni, wspominając święta z dzieciństwa?

– Przede wszystkim za osobami, których już z nami nie ma – tatą i dziadkami. To zawsze wraca w święta. Mam jednak to szczęście, że od strony mamy wciąż są babcia i dziadek, dlatego nasze święta nadal mają charakter wielopokoleniowy. Spotyka się cała rodzina, są duże i bardzo rodzinne, ale to też czas wspomnień i refleksji.

Gdzie spędzacie Wigilię?

– Zawsze w tym samym miejscu. Od kiedy pamiętam Wigilia odbywa się w moim rodzinnym domu w Karczynie. Tak było, gdy żyła jeszcze prababcia i babcia, dziś spotykamy się tam u mojej mamy.

Jakie potrawy wigilijne lubicie najbardziej?

– Dla mnie Wigilia to najlepsze menu w całym roku, bo uwielbiam grzyby i ryby w każdej postaci. Moją ulubioną potrawą są postne gołąbki z ryżem i podsmażaną cebulką, w których zamiast mięsa są zmielone grzyby. Wojtek najbardziej lubi pierogi. Dzieci też chętnie po nie sięgają, choć czasem wolą ruskie.

Czy w Waszym domu śpiewa się kolędy?

– Tak, u nas jest dużo muzyki świątecznej. Nie zawsze są to klasyczne polskie kolędy, częściej pastorałki i inne świąteczne utwory. Śpiewamy razem.

Kto ma największe zdolności muzyczne?

– Córka Zosia, a także teściowa.

Mariusz Majewski – sekretarz gminy Borów

Jak wygląda podział obowiązków w rodzinie Majewskich w okresie przedświątecznym?

– Po mojej stronie jest przede wszystkim choinka – zawsze żywa, bo od lat taką mamy. Zajmuję się też dekoracjami na zewnątrz domu i oczywiście pomagam przy porządkach. Do kuchni raczej się nie garnę, to nie moja specjalność (śmiech).

Co jest dla Was najważniejsze w czasie świąt?

– Przede wszystkim świętowanie narodzin Jezusa i możliwość spędzenia tego czasu w rodzinnym gronie. Od zawsze Wigilia i święta były u nas spotkaniem większej rodziny. Kiedyś, jeszcze u moich dziadków, spotykało się nawet kilkanaście osób, bywało, że ponad szesnaście.

Dziś to wygląda inaczej?

– Tak, z naturalnych powodów. Dziadkowie już nie żyją, a że ani ja, ani żona nie mamy rodzeństwa, to grono jest mniejsze. Mimo to na Wigilii wciąż spotyka się około dziewięciu, dziesięciu osób.

Mariusz Majewski – sekretarz gminy Borów

O czym rozmawiacie przy wigilijnym stole?

– Zdecydowanie unikamy tematów politycznych, zwłaszcza ogólnopolskich. Polaryzacja jest zbyt duża, a poglądy różne. Rozmowy krążą wokół rodziny, wspomnień, tego, jak było kiedyś, jak się żyło. Dużo miejsca zajmują też rozmowy o moich córkach, bo mam dwie.

Czy ma Pan szczególne wspomnienie z dzieciństwa związane ze świętami?

– Tak. Jako kilkuletni chłopiec bardzo dobrze pamiętam moment, kiedy pojawił się Mikołaj, jeszcze przed Wigilią. Dziś już wiem, kim był, ale niech ta tajemnica zostanie, żeby Mikołaj dalej żył w wyobraźni dzieci.

Czy w Waszym domu są jakieś szczególne świąteczne zwyczaje?

– Szczególne to raczej nie. Przed Wigilią zawsze jest wspólna modlitwa. No i kolędowanie – to punkt obowiązkowy.

Co jest najważniejsze w tym czasie dla Waszych córek?

– Myślę, że wspólnie spędzony czas. Na co dzień wszyscy są bardzo zabiegani i tego bycia razem brakuje. Święta są okazją, żeby to nadrobić.

Gdzie spędzacie święta?

– Jeszcze kilka lat temu byliśmy bardzo mobilni, jeździliśmy między Wrocławiem, Strzelinem i Borowem, odwiedzając rodzinę. Po śmierci teścia Wigilia jest albo u moich rodziców, albo – jak w tym roku – u nas w Borowie. Czasem tęskni się za tamtymi, bardziej „objazdowymi" świętami i za większym gronem.

Teresa Białkowska – radna gminy Kondratowice

Teresa Białkowska – radna gminy Kondratowice

– Na Wigilię mamy potrawy z Kresów Wschodnich. Mąż chętnie pomaga w kuchni i lepi ze mną pierogi. Przyjeżdżają dzieci i wnuki. Do stołu siada kilka osób, ale zawsze przygotowujemy też miejsce dla zbłąkanego podróżnego. Tradycję świąt w naszym domu zawsze szczególnie się pielęgnowało. Tato przynosił snopek z pola, który kładł pod ścianą – opowiada pani Teresa.

Wszystkie potrawy i zwyczaje pochodzą ze Wschodu. Naczynia ceramiczne, w których znajduje się m.in. kutia, są z renomowanej bolesławieckiej fabryki ceramiki. Na stole zawsze jest też sianko. Cały wieczór mija w radosnej atmosferze.

– Dawniej choinkę ubieraliśmy w dzień Wigilii. Niestety brak czasu i obowiązki spowodowały, że przygotowania do świąt rozłożone są w czasie – dodaje radna.

Na stole u państwa Białkowskich jest karp w różnych formach i obowiązkowo kompot z suszu. Wcześniej owoce suszy się, kraje drobno i zalewa wodą. Jak tłumaczą inni samorządowcy kompot przez lata przechodził wiele modyfikacji. Jednak podstawowym składnikiem są śliwki węgierki.

Waldemar Grochowski – wójt gminy Borów

– Zawsze pomagam żonie w przygotowaniach świątecznych. Nie mam jednak predyspozycji kulinarnych i manualnych, aby lepić uszka. Na stole dominuje karp smażony. Są też pierogi z grzybami i kapustą, barszcz czerwony, kutia, śledź i inne – opowiada Waldemar Grochowski.

Wójt podkreśla, że do świąt podchodzi szczególnie tradycyjnie, a zwyczaje wyniósł z rodzinnego domu.

– Pojawia się pierwsza gwiazdka, siadamy do stołu, składamy sobie życzenia, łamiemy się opłatkiem. W tym roku na Wigilię przy stole usiądą 3-4 osoby. Nasi rodzice nie żyją, a to oni byli łącznikiem świąt. Mam rodzinę oddaloną o 350 kilometrów

Waldemar Grochowski – wójt gminy Borów

stąd. Większość naszych potraw pochodzi z Polski centralnej – dodaje wójt.

Samorządowiec podkreśla, że pochodzi z Końskich w województwie świętokrzyskim. To w tym mieście powstaje pyszne mleko i najlepsza w Polsce maślanka. W regionie zawsze dbano o tradycję.

– W domu na święta zawsze były pierogi z grzybami i kapustą. Na Dolnym Śląsku doszły pierogi ruskie. Uszka i barszcze znane są chyba w całej Polsce – podkreśla Waldemar Grochowski.

dokończenie na str. 11

eprasa.pl 46ffc0c29d

dokończenie ze str. 10

Choinka będzie żywa. Wójt ubierze ją wspólnie z żoną. Prawdziwe drzewko ma oryginalny zapach, który podkreśla świąteczny nastrój. Przy wigilijnej wieczerzy wrażenie robią też zapalone światełka. Niestety, według prognoz meteorologów tegoroczne święta będą bez śniegu.

Jarosław Taranek – wójt gminy Przeworno

Na wigilii u samorządowca będzie około dziewięć

Jarosław Taranek – wójt gminy Przeworno

osób. Tradycyjnie przygotowuje się jedno wolne miejsce, opłatek i sianko pod obrusem. Oprócz tego karp smażony, w galarecie i barszcz z uszkami. Teściowa wójta robi też kwaśnicę. Co to takiego? To zupa przygotowywana z kiszonej kapusty i mięsa. Spożywa się ją z ziemniakami lub chlebem. Dobra kwaśnica powinna być bardzo kwaśna, zaś tłuszcz z mięsa przegryziony przez kwas kapusty.

– *Jest w niej również kasza gryczana i różne warzywa. Przepis pochodzi od mojej nieżyjącej babci, która pochodziła spod Przemyśla* – dodaje wójt.

Na stole pojawia się też kompot z suszek. Podczas wigilii przychodzi Mikołaj, który rozdaje prezenty. W nocy pasterka. Potrawy wigilijne przygotowuje żona z teściową, dlatego wójt zazwyczaj omija kuchnię. Do jego obowiązków należy np. nakrywanie do stołu lub przynoszenie potraw z kuchni.

– *W przygotowaniach pełnię funkcję pomocy doraźnej. Sam wieczór ma zawsze podniosły nastrój. Po wigilii włączamy telewizor i oglądamy jakiś dobry film* – kończy Jarosław Taranek.

Dorota Pawnuk – burmistrz Miasta i Gminy Strzelin

Burmistrz Dorota Pawnuk organizuje kolację wigilijną we własnym domu. Przygotowania zaczynają się więc od porządków. – *Muszę przyznać, że kiedy składam życzenia świąteczne mieszkańcom, to mówię, żeby znaleźć czas dla siebie, że te przygotowania do świąt nie są tak istotne, jak sama idea i to, co świętujemy, a dom nie musi błyszczeć, ale prawda jest taka, że sama muszę mieć porządnie wysprzątany dom na święta* – mówi ze śmiechem burmistrz Pawnuk, która odpowiada także za jego udekorowanie. Światełkami i zewnętrznymi dekoracjami zajmuje się jej mąż, pan Janek.

Choinka jest zawsze żywa. – *Ubieramy ją tak mniej więcej tydzień przed świętami. Zwykle wygląda to tak, że zaczynamy wspólnie, a kończę sama, bo synowie po pewnym czasie tracą zainteresowanie, mimo że na to czekają* – dodaje nasza rozmówczyni.

Dorota Pawnuk – burmistrz Miasta i Gminy Strzelin

Na wigilijną kolację w domu pani burmistrz przyjeżdżają jej rodzice, a także siostra z rodziną. Każdy przywozi ze sobą jakieś potrawy. – *Mama przygotowuje barszcz, kompot i kapustę, mąż robi tradycyjnie karpia w galarecie i takie mielone rybne pulpeciki, które bardzo lubię. Mama też robi rybę w galarecie, ale z rodzynkami. Siostra ma przywieźć pierogi, a ja w tym roku robię krokiety i uszka, a na kolejny dzień świąt – pasztet* – wymienia szefowa gminy, która najbardziej czeka na uszka z barszczem i… ćwikłę. – *Uwielbiam ją i nie wiem dlaczego na co dzień nie jem* – mówi ze śmiechem burmistrz Pawnuk. Z rodzinnych, tradycyjnych przepisów w domu pani burmistrz zachowały się makiełki, które przygotowuje mama pani burmistrz. – *Jej tato, a mój dziadek, pochodził z Wielkopolski i tam się to jadło. Mąż się jednak nie przekonał do tego dania, bo nie każdy to lubi* – zauważa nasza rozmówczyni.

Przy stole zawsze znajduje się jedno puste nakrycie. – *Zaczynamy od wspólnej modlitwy, łamiemy się opłatkiem i zasiadamy do stołu. Zawsze wyczekiwany, zwłaszcza przez dzieci, jest czas otwierania prezentów. Z biegiem lat święta są dla nas trudniejsze, bo ubywa ukochanych osób* – przyznaje burmistrz Dorota Pawnuk.

Agata Kowalska – radna Rady Miasta i Gminy Wiązów

Agata Kowalska przygotowania do Świąt Bożego Narodzenia zaczyna już jesienią. – *Zbieram wtedy grzyby, które są bardzo potrzebne do wigilijnych potraw. Kiszę także swoją kapustę. Suszę śliwki i jabłka, które potem wykorzystuję do kompotu z suszu* – wylicza nasza rozmówczyni, która – jak sama mówi – jest kulinarną tradycjonalistką i nie akceptuje gotowych dań czy półproduktów.

– *Wszystko robię sama* – kontynuuje radna Kowalska. – *Od śmierci mojej mamy, a w tym roku mija 17 lat, to do mnie należy przygotowanie kolacji wigilijnej dla naszej rodziny. Jestem jedyną kobietą w domu, więc te wszystkie obowiązki spadają na mnie. Odpowiadam też za ustrojenie choinki i przygotowanie stołu. Każdego roku przygotowuję świąteczne dekoracje na cmentarz.*

Radna Kowalska w przedświątecznym czasie stawia przede wszystkim na dobrą organizację, a wszystkie niezbędne rzeczy stara się wykonać wcześniej. Dzięki temu jest czas na utrzymywanie pięknych tradycji – ze znajomymi kilka tygodni przed świętami spotykają się, aby wspólnie piec pierniki. – *Zostały zrobione i już... zjedzone* – śmieje się nasza rozmówczyni.

– *Dwa dni przed Wigilią praktycznie nie wychodzę z kuchni* – relacjonuje pani Agata, która przygotowuje m.in. uszka, barszcz czerwony na własnym zakwasie, pierogi z grzybami i kaszą gryczaną, według przepisu babci, rybę po grecku czy sos grzybowy, który jest doskonałym dodatkiem do wigilijnych dań. Nie może zabraknąć także karpia, którego smażeniem zajmuje się chłopak pani Agaty. Brat pomaga z kolei w przygotowaniu zewnętrznych dekoracji domu.

Święta Bożego Narodzenia są szczególne, bo spędzane w gronie rodziny, dlatego tak dotkliwy jest brak najbliższych osób przy wigilijnym stole. Kilka dni przed Wigilią mama pani Agaty obchodziłaby swoje urodziny. – *To jest trudny dzień. Kiedy odmawiamy „Wieczny odpoczynek…", to za każdym razem jest to*

Agata Kowalska – radna Rady Miasta i Gminy Wiązów

bardzo emocjonująca chwila – podkreśla nasza rozmówczyni.

– *Przy okazji chciałabym życzyć wszystkim mieszkańcom gminy Wiązów i czytelnikom Słowa Regionu ciepłych, pogodnych świąt, spędzonych w gronie najbliższych. Niech nowo narodzone Dzieciątko Jezus wypełni wasze serca miłością* – podsumowuje radna Agata Kowalska.

AK/BOM/MZ

PIZZERIA pod CZARNYM KOGUTEM

GĘBICE 28

Tel. 509 223 135

OTWARTE: wt-nd 14.00-22.00

DOWOZY WTOREK – PIĄTEK

w godzinach 15 – 20 (dni robocze)
Nowolesie, Gębczyce, Biały Kościół, Szczodrowice, Strzegów, Wąwolnica, Dankowice, Kazanów, Nieszkowice, Dębniki, Strzelin, Gęsiniec, Gościęcice, Wadochowice

MARGHERITA
sos pomidorowy, mozzarella, świeża bazylia – 30pln

QUATTRO FORMAGGI
sos pomidorowy, mozzarella, provolone, gorgonzolla piccante, parmezan – 40pln

DIAVOLA
sos pomidorowy, mozzarella, salami spianata piccante, jalapeno – 35pln

SALAME
sos pomidorowy, mozzarella, salame napoli, pieczarki – 35pln

PROSCIUTTO
sos pomidorowy, mozzarella, prosciutto cotto, pieczarki – 35pln

TONNO
sos pomidorowy, mozzarella, tuńczyk, czerwona cebula, kapary – 40pln

DI CAMPAGNA
sos pomidorowy, mozzarella, kiełbasa regionalna, boczek, czerwona cebula – 43pln

MISTO DI CARNE
sos pomidorowy, mozzarella, boczek, gorgonzolla, salami spianata piccante – 43pl

Po alkoholu wjechała do rowu

Jechała na mocnej „bani" - wylądowała w rowie

Pijana 45-letnia kobieta jechała fordem. W pewnym momencie wypadła z jezdni, uderzyła w barierki mostu i wylądowała w rowie. Grozi jej trzy lata więzienia.

STRZELIN

Do zdarzenia doszło 8 grudnia po godzinie 4 rano na ulicy Ząbkowickiej w Strzelinie. Kierująca samochodem osobowym marki Ford prawdopodobnie za szybko jechała. Wypadła z jezdni, uderzając w barierki mostu. Samochód został trochę uszkodzony. Według policji kierująca miała dużo szczęścia. 45-latka nie doznała poważnych obrażeń i nie wymagała udzielenia pomocy lekarskiej.

– *Przeprowadzone na miejscu czynności szybko potwierdziły, że kobieta jest pod wpływem alkoholu. Badanie trzeźwości wykazało, że miała blisko 2,7 promila alkoholu w organizmie. Policjanci zatrzymali 45-latce prawo jazdy* – informuje Aleksandra Bezrąk, oficer prasowy strzelińskiej policji.

Za kierowanie po alkoholu grozi jej do 3 lat pozbawienia wolności, zakaz prowadzenia pojazdów, wpłata świad-

czeń na Fundusz Pomocy Pokrzywdzonym i przepadek równowartości auta, którym kierowała.

Jacek Bomersbach

eprasa.pl 46ffc0c29d

Ratunek na wyciągnięcie ręki

BORÓW

W Borowie przy ul. Starowiejskiej 2 został zamontowany defibrylator AED. Znajduje się na budynku apteki w centrum miejscowości – w oświetlonym, monitorowanym i ogólnodostępnym miejscu. Pomysłodawcą akcji był pan Mirosław Kowalski, a wsparł go właściciel apteki pan Paweł Pastwa. Dzięki zaangażowaniu rady sołeckiej i mieszkańców Borowa, którzy przeznaczyli własne środki na zakup urządzenia, lokalna społeczność zyskała sprzęt potrzebny w sytuacjach nagłego zatrzymania krążenia. Aby skorzystać z urządzenia nie trzeba posiadać specjalistycznej wiedzy, ponieważ sprzęt sam instruuje, jakie czynności należy kolejno wykonywać. W inicjatywę włączyła się również Ochotnicza Straż Pożarna z gminy Borów, która planuje przygotować specjalne warsztaty w zakresie pierwszej pomocy dla uczniów. Informacje o prawidłowym postępowaniu w krytycznej sytuacji można znaleźć również w internecie, na przykład na stronie Polskiego Czerwonego Krzyża lub Wielkiej Orkiestry Świątecznej Pomocy (WOŚP). Brawa dla wszystkich zaangażowanych – takie działania naprawdę ratują życie!

Defibrylator został zamontowany przy wejściu do apteki w centrum Borowa

Wiktoria Lach

Brakowało kawałka asfaltu, ale już jest

POWIAT

Jakiś czas temu pisaliśmy o tym, że podczas remontu drogi Przeworno – Strużyna nowy asfalt skończył się niespełna 100 metrów przed Strużyną. Mieszkańcy pytali dlaczego. Padła wówczas deklaracja, że brakujący fragmencik będzie zrobiony. Tak też się stało. Asfaltowy dywanik na tym odcinku pojawił się w ubiegłym tygodniu. Jest to droga powiatowa.

Brakujący fragment asfaltu przed Strużyną położono w ubiegłym tygodniu

AK

Wiązów stawia na rekreację

W planach na przyszły rok znalazły się m.in. rewitalizacja dawnego basenu, termomodernizacja biblioteki i budowa trzech świetlic kontenerowych. Radni pytali też o drogi oraz nieruchomość po szkole w Wawrzyszowie. W jaki sposób zostanie wykorzystany ten budynek i czy obecnie generuje jakieś koszty?

WIĄZÓW

W czwartek, 11 grudnia, odbyło się posiedzenie Komisji Stałych Rady Miasta i Gminy Wiązów, podczas którego radni opiniowali projekt uchwały budżetowej na 2026 rok. Skarbnik Wiesława Kaczmarczyk poinformowała, że dochody budżetu w roku przyszłym wyniosą prawie 60,4 mln zł, a wydatki – niespełna 61,3 mln zł. Deficyt zostanie pokryty przychodami z emisji papierów wartościowych oraz z tytułu wolnych środków. 720 tys. zł planuje się przeznaczyć z kolei na wydatki sołeckie.

Następnie skarbnik Kaczmarczyk mówiła o planowanych inwestycjach. Wśród nich jest m.in. zagospodarowanie dawnego basenu w Wiązowie. – *Jesteśmy na zaawansowanym etapie. Na początku roku będziemy podpisywać dwie umowy na wsparcie finansowe, a później przejdziemy do wyłonienia wykonawcy* – mówił burmistrz Jerzy Krochmalny, który dodał, że inwestycja będzie kosztowała ok. 3,2 mln zł. Na zadanie gmina Wiązów pozyskała dofinansowanie z unijnych środków. Planuje się w tym miejscu wykonanie altany i ścieżek, nasadzeń, montaż małej architektury, tyrolki, placu zabaw. – *Będzie to teren rekreacyjny, miejsce, gdzie chętnie ludzie będą przebywać* – podkreślał szef gminy. Zadanie ma być zrealizowane do końca przyszłego roku.

Skarbnik Wiesława Kaczmarczyk mówiła o finansowaniu planowanych inwestycji. Obok burmistrz Jerzy Krochmalny

W przyszłym roku planowana jest także termomodernizacja gminnej biblioteki. Jak przypomniała skarbnik Kaczmarczyk w roku bieżącym przygotowano dokumentację do tego zadania, a inwestycja obejmie ocieplenie, wymianę źródła ciepła, stolarki okiennej i drzwiowej. Zadanie także ma zostać wykonane w roku przyszłym, a o jego szczegółach mówił burmistrz Krochmalny. Jak podkreślił, po zakończeniu tej inwestycji w okolicy biblioteki do zagospodarowania pozostanie jedynie teren zielony.

W dyskusji o wydatki związane z oświatą pytała radna Agata Kowalska, która chciała wiedzieć m.in. jakie są koszty utrzymania budynku nieistniejącej już dziś szkoły w Wawrzyszowie. Skarbnik Kaczmarczyk podkreśliła, że wydatki na oświatę związane z funkcjonowaniem placówki wygasły 31 sierpnia. Na gminę przeszły jednak koszty utrzymania budynku. Burmistrz Krochmalny uzupełnił, że na pół etatu zatrudniony jest konserwator. To osoba, która mieszka niedaleko, więc obiekt jest pod stałym nadzorem. Co dwa tygodnie przychodzi też pani sprzątająca. – *W pałacu w Górcu nie było dozoru i nastąpiła dewastacja, chcemy tego uniknąć* – mówił szef gminy, który dodał, że co jakiś czas pojawiają się osoby zainteresowane wynajmem budynku w Wawrzyszowie.

Podczas dyskusji pojawił się także temat planowanych remontów dróg, ewentualnej budowy mieszkań komunalnych oraz inwestorów na terenie gminy. – *Pojawiają się osoby, które chciałyby zainwestować w naszej gminie, natomiast gdyby nie to zaniechanie sprzed wielu lat, gdzie można było mieć zjazd autostradowy na drodze krajowej… to jest skandal, że nie zrobiono zjazdu na drodze krajowej w Częstocicac, to nasza gmina byłaby w zupełnie innym miejscu* – mówił burmistrz Krochmalny, który dodał, że inwestorzy się pojawiają, ale problematyczny jest dla nich właśnie brak drogi szybkiego ruchu w pobliżu, co blokuje potencjał inwestycyjny gminy.

Szef gminy poinformował także o złożonych wnioskach o dofinansowanie na budowę świetlic kontenerowych w Bryłówku, Bryłowie i Kurowie przy boisku sportowym.

Radna Agata Jadach pytała o ul. Kolejową, fragment do oczyszczalni ścieków – o to, czy będzie w przyszłym roku zrobiona. Burmistrz Jerzy Krochmalny podkreślił, że jest na etapie rozmów z PKP o przejęciu przez gminę odcinka tej drogi. – *Będziemy chcieli ten temat zakończyć w przyszłym roku, jeśli uda się podpisać porozumienie* – podkreślił.

Podczas dyskusji radna Kowalska poruszyła także temat finansów gminy i zwróciła uwagę, że w roku poprzednim była nadwyżka budżetowa, a teraz pojawił się deficyt. W odpowiedzi skarbnik Kaczmarczyk podkreśliła m.in., że nigdy nie planuje pustych dochodów. Radni dyskutowali również o nieruchomościach gminnych przeznaczonych do sprzedaży.

Magdalena Ziółkowska

eprasa.pl 46ffc0c29d

eprasa.pl 46ffc0c29d

Żłóbek w centrum – jak przygotować się na Boże Narodzenie?

O sensie Bożego Narodzenia, o potrzebie duchowego odrodzenia i o tym, jak Bóg pragnie „namalować" w nas swój obraz, rozmawiamy z ks. Krzysztofem Romaniukiem, proboszczem parafii pw. św. Wawrzyńca w Prusach.

Ksiądz Krzysztof Romaniuk podzielił się świątecznymi refleksjami

POWIAT

– Rok liturgiczny, z jego świętami i wydarzeniami, jest tak pięknie zaplanowany, abyśmy, uczestnicząc w nich, mogli się prawdziwie przemieniać. Jak mówił abp Fulton J. Sheen, Bóg działa jak artysta – pragnie w nas „namalować" swój obraz, uczynić nas podobnymi do siebie – podkreśla ksiądz Krzysztof Romaniuk. – *To, co uczyniła Matka Boża, która pozwoliła Bogu „namalować" w sobie Jego obraz – i tak przyszedł na świat Bóg-Człowiek. O tym właśnie mówi Boże Narodzenie* – dodaje.

Człowiek, idąc przez życie, powinien się uszlachetniać, stawać się tym, który naprawdę kocha. Święta Bożego Narodzenia przypominają nam, że Bóg stał się człowiekiem, aby przywrócić nam godność i wskazać drogę do pełnego człowieczeństwa, a naszym powołaniem jest dawanie siebie innym, życie w prawdzie i miłości. – *Naszym zadaniem jako kapłanów jest zwracać uwagę na te wartości* – kontynuuje ksiądz Krzysztof. – *Święta w szczególny sposób nas do tego zapraszają. Ten specyficzny klimat – krótkie dni, długie noce, szaruga, śnieg, wichury... My w tym czasie pędzimy: handel, zakupy, konsumpcja. To wszystko może nas pobudzić do refleksji: po co to wszystko? Po to, aby człowiek się odrodził duchowo. Bóg przyszedł nas odkupić. Boga nie da się kupić, wymodlić ani na Niego zasłużyć – Boga trzeba po prostu przyjąć z otwartym sercem. Jak pisał Cyprian Kamil Norwid: „Stało się – między ludzi wszedł Mistrz Wiekuisty i do historii, która wielkich zdarzeń czeka, dołączył biografię każdego człowieka…", by nadać sens naszemu istnieniu. W ferworze zakupów, pracoholizmu i konsumpcji łatwo zapomnieć, kto jest najważniejszy* – zauważa nasz rozmówca.

Dlatego, aby skoncentrować się na tym, co najistotniejsze, przed Świętami Bożego Narodzenia w kościołach organizowane są rekolekcje adwentowe. Jak podkreśla ksiądz Krzysztof, rekolekcjoniści powinni mówić także o palących problemach naszych czasów. – *Często rugujemy Boga z naszego życia, milczymy o Nim, a to hipokryzja – bo gdyby nie Bóg, nie byłoby Świąt, Wielkanocy, tradycji, choinki, a nawet handlu i biznesu wokół nich* – dodaje kapłan.

Ważnym elementem przygotowania do Świąt Bożego Narodzenia są także Roraty – Msze św. ku czci Najświętszej Maryi Panny. Czas do świąt odmierzają świece na wieńcach adwentowych. Każda symbolizuje kolejną niedzielę Adwentu. W trzecią – niedzielę radości „Gaudete" zapalamy różową świecę, która przypomina, że Boże Narodzenie jest już blisko. W wielu kościołach pali się także roratka – świeca symbolizująca Maryję, która niesie Chrystusa, Prawdziwe Światło. – *Przez rekolekcje i udział w roratach przygotowujemy się do spowiedzi – nikogo nie zmuszamy, tylko zapraszamy, aby się odrodzić* – zaznacza ksiądz Krzysztof. – *Bóg ma narodzić się w nas, w naszych sercach, w relacjach międzyludzkich, w rodzinach, w małżeństwach i kapłaństwie. Jak mówił św. Jan Paweł II spowiadamy się nie Panu Bogu (On wie wszystko), nie księdzu (który też się spowiada), ale przede wszystkim sobie – człowiek musi się oczyścić* – dodaje.

Święta Bożego Narodzenia mają także wymiar międzyludzki. To doskonała okazja do dzielenia się dobrem z innymi. – *Pomagamy naszym parafianom: panie katechetki przygotowują aniołki z papieru z imieniem dziecka, wiekiem i wypisanymi potrzebami, aby wspomóc biedniejsze rodziny. Sprzedajemy też świece Caritas, z których dochód przeznaczony jest na wsparcie najuboższych. W naszej parafii prężnie działa koło Caritas. W tym roku przygotowaliśmy paczki dla starszych i ubogich mieszkańców. Ich wartość to nawet 1 tys. zł. Wydaliśmy na nie ok. 15 tys. zł* – relacjonuje ksiądz proboszcz.

Ważnym elementem jest także bożonarodzeniowa dekoracja kościoła. W jej przygotowanie angażują się parafianie, także małe dzieci, dla których jest to wielka radość i forma modlitwy. Jak podkreśla ksiądz Krzysztof – istotą jest żłóbek, w którym znajduje się nowo narodzony Chrystus. To On powinien być w centrum, nie tylko w tym szczególnym, świątecznym czasie.

Magdalena Ziółkowska

eprasa.pl 46ffc0c29d

Jak księża spędzają święta?

Dla wielu księży okres Adwentu i bezpośrednio następujące po nim Święta Bożego Narodzenia to czas najintensywniejszej pracy w całym roku. Kiedy większość Polaków planuje odpoczynek i spędzenie czasu z rodziną, duchowni starają się pomóc wiernym przeżyć te dni jak najbliżej Pana Boga.

POWIAT

Duchowy wymiar tej posługi obejmuje m.in. prowadzenie rekolekcji adwentowych, odprawianie porannych rorat oraz wzmożoną posługę w konfesjonale. Na płaszczyźnie praktycznej księża organizują wystrój kościoła – żłóbki, dekoracje, wieńce adwentowe – w czym chętnie pomagają zaangażowani parafianie.

Czy duchowni mają możliwość spędzić Święta Bożego Narodzenia także w wymiarze rodzinnym? Ksiądz Przemysław Paruch, wikariusz parafii pw. Podwyższenia Krzyża św. w Strzelinie, do rodzinnego domu ma nieco ponad 30 km. – *Dzięki temu mam możliwość odwiedzić bliskich, nawet w tzw. międzyczasie. Jednak na to, jak księża spędzają święta wpływ ma wiele czynników* – podkreśla nasz rozmówca.

– *Większość księży diecezjalnych pochodzi z terenu swojej diecezji, co zazwyczaj oznacza bliskość rodzinnego domu. Inaczej wygląda sytuacja zakonników, którzy często związani są z domem zakonnym, znajdującym się w znacznym oddaleniu od domu rodzinnego. Nas w parafii jest czterech, więc dzielimy się w taki sposób, że w jeden albo drugi dzień świąt dwóch kapłanów ma wolne popołudnie, aby spędzić ten czas z rodziną* – dodaje ks. Przemysław.

Inaczej sytuacja wygląda u księży, którzy posługują w parafii sami. „Wyrwanie" się do rodziny łączy się z bardziej złożoną logistyką. Starsi księża, którzy nie maja najbliższej rodziny, święta spędzają z innymi krewnymi, przyjaciółmi, zaprzyjaźnionymi parafianami lub we wspólnotach. Specyficznie prezentują się też święta kleryków. Większość z nich spędza je w domu rodzinnym, ale jednocześnie pomaga w swoich macierzystych parafiach. – *Odkąd poszedłem do seminarium, świętowanie wygląda inaczej. Pojawia się zmęczenie, to naturalne, bo posługa w tym czasie jest wyjątkowo angażująca* – podsumowuje ks. Przemysław.

Magdalena Ziółkowska

– Na to, jak księża spędzają święta wpływ ma wiele czynników – podkreśla ksiądz Przemysław Paruch

eprasa.pl 46ffc0c29d

Walczy z zalewaniem własnej posesji

Do naszej redakcji zgłosiła się mieszkanka Osiedla na Skarpie, której dom znajduje się przy ul. Gałczyńskiego w Strzelinie. Pani Janina zwróciła uwagę na problem zalewania jej posesji. Sprawa ciągnie się od wielu lat, prowadzone były także postępowania administracyjne. Kobieta wielokrotnie poruszała ten problem, zgłaszając sprawę urzędnikom i różnym instytucjom.

STRZELIN

– *Już nie mam siły* – rozkłada ręce pani Janina. – *Od śmierci męża mieszkam sama i walczę z tym problemem. Teren jest podmokły, grząski. Dochodzi do podmakania piwnicy. Proszę zobaczyć, wszędzie są widoczne mokre ślady* – seniorka wskazuje ręką na ściany. – *Nawet jak nie ma opadów, to na działce mam mokro, wszystkie warzywa mi pleśnieją, bo ziemia jest tak nasiąnięta wodą* – relacjonuje pani Janina.

Kobieta podnosi, że od 2011 roku dochodzi do systematycznego zalewania jej posesji wodą opadową z terenów położonych powyżej. W piwnicy widoczne są ślady po zalaniu, a grunt jest grząski i podmokły. Pani Janina dodatkowo skarży się, że murek przy ogrodzeniu przechyla się z powodu zawilgocenia.

Warto podkreślić, że jest to górzysty teren, a pomiędzy nieruchomością kobiety a sąsiadami, mieszkającymi przy ul. Broniewskiego, różnica wysokości wynosi około 6 metrów. Nieruchomości oddziela też działka gminna – skarpa, po której – jak relacjonuje pani Janina – woda spływa zarówno „powierzchniowo" jak i pod ziemią.

Z pytaniami w tej sprawie zwróciliśmy się do strzelińskiego magistratu. Poniżej publikujemy odpowiedzi, które zostały podpisane przez wiceburmistrza Mariusza Kunysza.

Czy przy ul. Broniewskiego jest wykonana kanalizacja burzowa? Czy jest ona drożna, a wszystkie nieruchomości są do niej podłączone?

– Zgodnie z informacją Wydziału Transportu i Drogownictwa na ulicy Broniewskiego działa kanalizacja deszczowa, jest ona regularnie czyszczona i drożna. Jest tam zamieszkanych 15 domów, z których dwa są podłączone do sieci deszczowej. Gmina nie ma natomiast informacji o ewentualnych historycznych podłączeniach.

Czy potwierdzają Państwo, po przeprowadzonych oględzinach, że problem na działce pani Janiny występuje? Jakie działania może podjąć albo podjął urząd, aby pomóc rozwiązać sprawę korzystnie dla tej mieszkanki?

Pani Janina pokazuje podmoknięte grządki. Zdjęcie sprzed kilku tygodni

– Urząd zajmował się tą sprawą w ramach postępowania administracyjnego, dotyczącego zmiany stosunków wodnych. Oględziny w terenie były prowadzone kilka razy. Pracownicy biorący w nich udział nie zauważyli, by działka tej mieszkanki była celowo zalewana. Natomiast rzeczywiście, woda na tej posesji – oraz wielu innych – pojawia się w trakcie intensywnych opadów deszczu. Wiadomo także, że w tym rejonie jest bardzo skaliste podłoże, co powoduje, że woda słabo wsiąka w grunt i spływa tak, jak nachylony jest teren. Postępowanie zakończyło się prawomocną decyzją, od której mieszkanka nie złożyła odwołania. Pani została również poinformowana, że jeśli uważa, iż sąsiad działa na jej szkodę, to dalsze kroki w tej sprawie powinny być prowadzone na drodze cywilnej.

Zdaniem pani Janiny, problem dotyczy całej ulicy Gałczyńskiego. Czy urząd ma pomysł na rozwiązanie tej sprawy?

– Nie są tam prowadzone inne postępowania w podobnych sprawach. Ukształtowanie terenu oraz to, że podłoże jest skaliste powoduje, że spływanie wody odbywa się zgodnie z ukształtowaniem terenu: w stronę tej ulicy. Korzystną okolicznością w tej sprawie, która poprawia sytuację, jest fakt, że pomiędzy działką tej pani a nieruchomością położoną wyżej jest około 7-metrowy pas terenu porośnięty roślinnością. Pozostaje on w całości powierzchnią biologicznie czynną. Taki teren naturalnie pomaga zatrzymywać wodę i ograniczać jej spływ.

Pani Janina uważa, że ekspertyza nie została sporządzona rzetelnie przez biegłego. Jak odniosą się Państwo do takiego zarzutu?

– Biegły został wybrany w przejrzystej procedurze zapytania ofertowego. Ekspertyza została wykonana rzetelnie, obiektywnie i zgodnie z obowiązującymi standardami. Gmina nie ma żadnych zastrzeżeń do pracy biegłego ani do sporządzonej przez niego ekspertyzy. Przede wszystkim zaś biegły działa w takich sprawach jako podmiot niezależny, a nie reprezentant gminy, co oznacza, że organ nie kreuje tezy, do jakiej ma zmierzać ekspertyza. Jej celem jest ustalenie wystąpienia szkody w wyniku zmian stosunków wodnych na gruncie spowodowanych przez wskazanego w skardze sprawcę w wyniku czynności techniczno-budowlanych lub organizacyjnych.

Jakie mogą być przyczyny problemu zgłaszanego przez panią Janinę? Czy ma to związek z zabudowywaniem dużych powierzchni i zmniejszaniem się ilości powierzchni czynnych biologicznie?

– To, o czym mówi pani redaktor, to powszechnie występujący problem, który wiąże się z postępująca urbanizacją i zmniejszaniem się powierzchni naturalnie chłonących wodę. Im mniej zieleni i gruntu, tym trudniej wodzie się wchłaniać. Pamiętajmy, że wypielęgnowane, równo przycięte trawniki w małym stopniu zatrzymują wodę. W konkretnym przypadku posesji na ul. Broniewskiego trzeba pamiętać, że w rejonie tym występuje skaliste podłoże, które ogranicza wchłanianie wody z opadów. Przy czym projektanci, którzy na zlecenie inwestorów składają do Starosty Strzelińskiego wnioski o pozwolenie na budowę kolejnych domów na tym terenie wykazują, że wody opadowe z danej nieruchomości można zagospodarować na jej obszarze, po zastosowaniu wskazanych przez nich rozwiązań. Weryfikacja projektu i późniejszego wykonawstwa w tym zakresie pozostaje w sferze organów administracji budowlanej – Starosty oraz Powiatowego Inspektora Nadzoru Budowlanego.

Magdalena Ziółkowska

eprasa.pl 46ffc0c29d

Kolędy, zapachy i spotkania. Strzeliński rynek w świątecznym nastroju

Jarmark bożonarodzeniowy w Strzelinie już za nami. Klimatyczne stoiska, dekoracje i wspólnie spędzony czas sprawiły, że wydarzenie przyciągnęło wielu mieszkańców i gości. Panowała ciepła, radosna atmosfera, a jarmark stał się okazją do spotkań i rozmów.

STRZELIN

Dwunastą edycję jarmarku bożonarodzeniowego w Strzelinie oficjalnie otworzyła burmistrz Dorota Pawnuk. Przedstawiła harmonogram i atrakcje, a także podziękowała mieszkańcom za przybycie. Nie zabrakło życzeń świątecznych.

– *Chciałam podziękować za ten mijający rok oraz życzyć, aby następny był przede wszystkim bezpieczny. Życzę wam zdrowia w waszych rodzinach, spokoju i miłości oraz życzliwości każdego dnia* – mówiła burmistrz Dorota Pawnuk.

Po otwarciu jarmarku wręczono nagrody w konkursie „Zielona bombka – oddech dla ziemi". Na scenie pojawili się także artyści – zespół Husynianki z Gęsińca, schola dziecięca „Słoneczka" i grupa wokalna Granitowa Ballada. Zaśpiewali również samorządowcy. Występujący wprowadzili uczestników jarmarku w świąteczny i radosny klimat.

Na mieszkańców czekał ciepły posiłek

Nie zabrakło wspólnego kolędowania

– *Imponująca jest frekwencja, jeżeli chodzi o stoiska kół gospodyń wiejskich. Przedstawiciele szkół, przedszkoli i rady rodziców niesamowicie się zaangażowali. Na tym rynku po prostu pachnie świątecznie i czuć tę świąteczną atmosferę* – dodała burmistrz.

Do Strzelina przybył święty Mikołaj

Pojawiły się także atrakcje dla dzieci. W sali ślubów w ratuszu przygotowanych było wiele zabaw, animacji i warsztatów, w których chętnie udział brali najmłodsi uczestnicy jarmarku. Nie zabrakło także wyzwań w postaci zbierania pieczątek na stoiskach na całym rynku. Dodatkowo mieszkańcy mogli spotkać się ze świętym Mikołajem i Grinchem. Czekał na nich także ciepły poczęstunek oraz świąteczna ścianka do robienia zdjęć.

Jarmark bożonarodzeniowy na strzelińskim rynku po raz kolejny pokazał, jak ważną rolę pełnią takie wydarzenia w życiu miasta. Był to czas wspólnego bycia, rozmów i spotkań z sąsiadami oraz znajomymi, na które w codziennym pośpiechu często brakuje przestrzeni. Jarmark to też idealna okazja do zakupu świątecznych potraw i dekoracji.

Na najmłodszych czekało wiele atrakcji

– *Dobrze, że człowiek wyrwał się z domu. Wyszedł tutaj, zobaczyć co się dzieje. Kolegów i przyjaciół się spotyka, fajna rzecz. Tak powinno być sześć razy w tygodniu, czasami w niedzielę* – mówił Roman ze Strzelina.

– *Parę zakupów zrobiłem. Pogoda dopisała, czuć świąteczny klimat. Oczywiście kupiłem ciasta, uszka i miód. Przygotowania do świąt w toku* – dodał Marian.

Rozmowy przy stoiskach, dziecięcy śmiech i dźwięki kolęd stworzyły atmosferę, która przypomniała, że przedświąteczny czas ma swoją wyjątkową moc – łączy ludzi i buduje wspólnotę.

Marta Dorczyńska

Tradycja, smak i rękodzieło

Były ciasta, tradycyjne potrawy i rękodzieło

STRZELIN

Jarmark bożonarodzeniowy w Strzelinie był idealną okazją do zakupu świątecznych potraw, wyrobów oraz dekoracji. Na mieszkańców czekało wiele stoisk lokalnych producentów, kół gospodyń wiejskich, stowarzyszeń oraz szkół. Zapachy świątecznych potraw unosiły się po całym rynku, a oko cieszyły piękne ozdoby i rękodzieło.

– *Udało nam się wśród mieszkańców pozbierać ciasto, pierogi. Mamy też bigos, barszcz, kawę i herbatę, różnego rodzaju swojskie wyroby z mięsa. Generalnie wszystko do sprzedania dla naszych mieszkańców i typowo świąteczne produkty* – mówił Tomasz Konieczko, reprezentujący Koło Gospodyń Wiejskich Szczodrowice.

– *Na naszym stoisku mamy wieńce robione przez księdza dyrektora, świeczki robione przez uczniów i ciasta. Zainteresowanie stoiskiem jest duże. Mamy też kilka grupek uczniów, którzy chodzą po całym Strzelinie i tam sprzedają ciasta oraz świeczki* – mówiły Marysia i Basia z Katolickiego Liceum Ogólnokształcącego w Henrykowie.

Tomasz Konieczko, Koło Gospodyń Wiejskich Szczodrowice

Dawid Mazurek (z lewej) i sołtys Gościęcic Dawid Białkowski

Wielu wystawców pierwszy raz uczestniczyło w jarmarku bożonarodzeniowym.

– *Mamy tutaj wszystko przygotowane, żeby ludzie mogli pomóc przed takim czasem, jakim jest Boże Narodzenie. Ludzie otwierają serce, a my jako wspólnota zbieramy na utrzymanie dwójki dzieci adoptowanych z Ugandy. Na szkołę, edukację, lekarstwa i po prostu utrzymanie. Wysyłamy im te pieniądze, żeby mogli się po prostu rozwijać i mieć taką możliwość. Jesteśmy pierwszy raz na jarmarku i mamy nadzieję, że nie ostatni. Mamy nadzieję, że w przyszłym roku będziemy mieli nawet dwa stoiska* – zaznaczyła Jagoda Fer ze stoiska Kościoła DOM w Strzelinie.

– *Współpracujemy zawsze ze sobą i gotujemy tradycyjnie, staropolsko w kuchni wojskowej. To jest nasze motto. Z dziada pradziada nasze przepisy i tak wykonujemy swoje dzieło. Mamy grochówkę, bigos, kiełbasę smażoną, smażone kasztany oraz krem z jadalnych kasztanów. Tradycyjnie są też pierogi. Jesteśmy jedynym stanowiskiem tutaj, które ma kasztany, bo w Gościęcicach u nas rosną te drzewa kasztanowe i nazbieraliśmy je specjalnie na ten jarmark. Cieszy się to dużym zainteresowaniem. W tym roku zdecydowaliśmy się pierwszy raz wystawić na jarmarku. Stwierdziliśmy, że szkoda tego potencjału nie wykorzystywać* – mówili Dawid Mazurek i sołtys Gościęcic Dawid Białkowski.

Mieszkańcy na stoiskach mogli zaopatrzyć się także w zabawki, rękodzieło, dekoracje i potrawy świąteczne oraz kupić karpia na wigilijny stół. Wystawców było dużo, a frekwencja kupujących nie zawiodła.

MD

Uczestnicy o biegu

Jakub Rosiński, uczestnik biegu na wieżę ratuszową

STRZELIN

W niedzielę, 14 grudnia, wystartowała druga edycja biegu na wieżę ratuszową podczas jarmarku bożonarodzeniowego w Strzelinie. W tym roku na wydarzenie zapisało się aż sto osób. W konkurencji musieli pokonać aż 202 schody, aby dotrzeć do mety. O emocje towarzyszące biegowi oraz o to, dlaczego zdecydowali się startować, zapytaliśmy uczestników.

– *Spontanicznie zapisaliśmy się na ten bieg i wcale się nie przygotowywaliśmy. Zobaczyliśmy na stronie internetowej informację, więc się zapisaliśmy. Startujemy pierwszy raz* – Małgorzata i Marcel Rawscy.

– *Wrażenie po biegu są bardzo dobre. Trenuję już tak od miesiąca po przerwie. Nie biegam szybko, ale raczej pobiłem swój rekord z tamtego roku, więc jestem zadowolony. Myślę, że ten rekord jest już dobrze wyśrubowany. Jest tutaj dzisiaj jedna taka osoba, która może ten rekord pobić i jestem ciekaw, jak mu pójdzie* – zaznaczył Jakub Rosiński.

– *Było dobrze, ale pod koniec już trochę ciężko. Tak ogólnie to fajna zabawa. Są też medale. Z góry ratusza dużo widać. Namówił mnie kolega, żeby startować. On też biegnie* – dodał Kamil Błachuta.

Zawodom towarzyszyła dobra atmosfera i uśmiechy na twarzach. Z nieoficjalnych doniesień wynika, że zdarzyło się też parę potknięć na schodach. Bez kontuzji. O tym, kto wygrał bieg na wieżę ratuszową, piszemy na stronie 40. **MD**

eprasa.pl 46ffc0c29d

„Bajka" po remoncie

STRZELIN

Zakończyła się druga część przebudowy strzelińskiego żłobka „Bajka" przy ul. ks. Jerzego Popiełuszki. W piątek, 12 grudnia, odbyło się kameralne otwarcie tej inwestycji. Gości powitał dyrektor placówki Paweł Mihułka. Głos zabrała także obecna na uroczystości poseł Koalicji Obywatelskiej Anna Sobolak oraz burmistrz Dorota Pawnuk, która dziękowała wszystkim zaangażowanym w pozyskanie środków na to zadanie i w jego realizację.

– Jestem przekonana, że odnowiony i doposażony żłobek „Bajka" będzie dla naszych najmłodszych miejscem bezpiecznym, przyjaznym i inspirującym. Miejscem, do którego będą przychodzić z radością, a ich rodzice – z poczuciem spokoju i zaufania – mówiła szefowa gminy.

Przypomnijmy, że całkowity koszt realizacji inwestycji wyniósł ponad 3,1 mln zł. W ramach tych środków zostały przebudowane pomieszczenia, przeprowadzono remont elewacji, wykonano windę czy zmodernizowano kotłownię gazową. Zadbano także o wyposażenie żłobka w sprzęt AGD i RTV, nowe meble oraz zabawki.

Po symbolicznym przecięciu wstęgi, uczestnicy uroczystości zwiedzili odremontowany żłobek, a ksiądz Wiesław Wawrzynów poświęcił budynek.

MZ

Symboliczne przecięcie wstęgi przy wejściu do odremontowanego żłobka

Zmiany w lesie, obok szlaku na Gromnik

W lesie powstaje osiedle domków

STRZELIN

W części lasu położonego powyżej leśniczówki w Gościęcicach w ostatnim czasie zauważyć można zmiany w zagospodarowaniu terenu. Widać, jak część terenu podzielona została na mniejsze działki (co dokumentuje także geoportal), a na miejscu prowadzone są prace, obejmujące m.in. niwelację gruntu.

Dodatkowo w obrębie wydzielonych parceli zamontowano skrzynki energetyczne, charakterystyczne dla terenów przygotowywanych pod zabudowę mieszkaniową. Tego typu infrastruktura zwykle pojawia się na etapie uzbrajania działek, choć sama w sobie nie przesądza jeszcze o ostatecznym przeznaczeniu terenu.

Prowadzone prace oraz pojawienie się instalacji energetycznych mogą sugerować, że w przyszłości w tym miejscu planowana jest realizacja osiedla domów jednorodzinnych. O tym, czy tak będzie, zdecydują zapewne właściciel działek i przyszli inwestorzy. Inwestycja ta nie należy do Lasów Państwowych i nadleśnictwo nie ma na nią wpływu. To inicjatywa na prywatnym terenie.

Sprawa wzbudziła zainteresowanie mieszkańców, którzy ostatnio spacerowali popularną drogą z leśniczówki w kierunku Gromnika. Jeden z nich podzielił się tą wiadomością z naszą redakcją, wysyłając zdjęcia i krótką informację ze wspomnianego miejsca.

Zmienia się nasze otoczenie, w tym także lasy, które znamy. Niektóre tereny leśne to działki prywatne, a ich właściciele mają prawo wykorzystywać je zgodnie ze swoimi planami i tym, co przewiduje plan zagospodarowania przestrzennego.

AK

Ministerstwo Rodziny, Pracy i Polityki Społecznej

Starostwo Powiatowe w Strzelinie przechodzi cyfrową transformację

Urząd 24/7 dla mieszkańców dzięki dofinansowaniu z rezerwy Funduszu Pracy

Starostwo Powiatowe w Strzelinie przystępuje do ambitnego projektu modernizacyjnego, który zmieni sposób świadczenia usług publicznych mieszkańcom powiatu.

W ramach pilotażu „Czas na efektywność - Starostwo Przyszłości" urząd wdroży nowoczesne narzędzia cyfrowe, dzięki którym będzie dostępny dla obywateli przez całą dobę.

Innowacyjne rozwiązania dla mieszkańców

Projekt, finansowany ze środków Ministerstwa Rodziny Pracy i Polityki Społecznej z rezerwy Funduszu Pracy, to inwestycja o wartości 324 901,88 zł. Środki te pozwolą starostwu na zakup i modernizację systemów, które w normalnych warunkach finansowałyby się ze źródeł własnych Powiatu.

Kluczowym elementem modernizacji będzie instalacja Urzędomatu, w pełni automatycznej maszyny samoobsługowej. Urządzenie umożliwi mieszkańcom załatwienie spraw Wydziału Komunikacji poza standardowymi godzinami pracy urzędu – teraz naprawdę przez całą dobę.

Technologia w służbie obywatelowi

Starostwo ma zamiar wdrożyć zaawansowane systemy informatyczne:

- System EZD RP – elektroniczny obieg dokumentów z całą infrastrukturą (serwer, czytniki kodów, skanery dokumentów i nowoczesne stanowiska robocze)
- Zakup oprogramowania kadrowo-płacowego

Te rozwiązania pozwolą urzędnikom na szybszą i bardziej efektywną pracę, a mieszkańcom – na sprawniejszą obsługę.

Praca przyjazna pracownikom

Projekt zakłada również wprowadzenie dodatkowych dni wolnych dla pracowników starostwa, co nie wpłynie negatywnie na standardy obsługi petenta.

Inicjatywa monitorować będzie wpływ na zadowolenie pracowników, redukcję absencji i ogólną wydajność urzędu poprzez kwartalne ankiety zarówno dla pracowników, jak i pracodawcy.

Godziny pracy bez zmian

Warto podkreślić, że standardowe godziny pracy Starostwa Powiatowego pozostają bez zmian:

Poniedziałek: 7:30–15:30
Wtorek: 7:30–18:00
Środa: 7:30–15:30
Czwartek: 7:30–15:30
Piątek: 7:30–13:00

Dodatkowe możliwości obsługi w formie elektronicznej i przez automaty samoobsługowe będą dostępne poza czasem pracy 24 godziny na dobę przez 7 dni w tygodniu. Dzięki temu można odebrać dowód rejestracyjny w dowolnym momencie, również w nocy czy w weekend.

Perspektywa przyszłości

Projekt pilotażowy „Czas na efektywność - Starostwo Przyszłości" to nie tylko cyfrowa transformacja – to odpowiedź na potrzeby współczesnych mieszkańców oczekujących dostępu do usług publicznych na swoje warunki. Starostwo Powiatowe w Strzelinie pokazuje, jak nowoczesna technologia i optymalne warunki pracy mogą razem tworzyć urząd przyjazny dla obywatela i dla pracownika.

Projekt realizowany będzie na podstawie umowy podpisanej 13 listopada 2025 roku i będzie trwać przez rok 2026.

TS

Urzędomat, zdjęcie poglądowe

Serwer, zdjęcie poglądowe

eprasa.pl 46ffc0c29d

OTWARCIE drugiej części żłobka Bajka w Strzelinie

REKRUTACJA TRWA

DNI OTWARTE

Serdecznie zapraszamy na dni otwarte w dniach :
od 15.12 2025 r. do 23.12.2025 r.
w godzinach
od 8:00 do 14:00

ul. Ks. J. Popiełuszki 3
57-100 Strzelin
tel. 722 022 800

Fundusze Europejskie | Rzeczpospolita Polska | Dofinansowane przez Unię Europejską | KRAJOWY PLAN ODBUDOWY

eprasa.pl 46ffc0c29d

20

#przewornoINspiruje

#przeworno

Ulica Pocztowa już nie taka sama…

Uroczyste oddanie drogi do użytku

Nie było, a jest…

Nowy wodociąg w Dzierzkowej i modernizacje sieci wodociągowych w Gminie

Cieplej, efektywnej, no

Termomodernizacja obiektów s

1,2,3...

Samochód, ciągnik, cysterna dla Gminy Przeworno

Dostępny samorząd 2.0...

Urząd Gminy Przeworno

Święto Gminy Przeworno

Święto Plonów Gminy Przeworno

MATERIAŁ PROMOCYJNY GMINY PRZEWORNO

#przewornoINwestuje

20

WARTOŚĆ REA

PRZEZ GMINĘ PRZEW

40.795.7

UZYSKANE DOF

32.394.7

WKŁAD WŁASNY

eprasa.pl 46ffc0c29d

wocześniej...

zkolnych Gminy Przeworno

Budujemy i rozbudowujemy…

Kanalizacja oraz oczyszczalnie ścieków w Przewornie i Jegłowej

We współpracy z Powiatem...

Ulica Siemisławice w Przewornie

Pierwsze w województwie...

Kort do tenisa i boisko do padla

Plac przy SPGZOZ...

Ośrodek Zdrowia w Przewornie

ABC Pływania

Ubieranie choinki przez przedszkolaków

#przewornoINspiruje
25

ALIZOWANYCH
VORNO PROJEKTÓW:
717,23 zł

INANSOWANIE:
783,43 zł

Y: 8.400.933,80 zł

eprasa.pl 46ffc0c29d

Uwaga – cyfra w nawiasie, po ogłoszeniu, oznacza numer gazety w roku 2025, w której po raz pierwszy opublikowano jego treść. Każde ogłoszenie publikujemy w dwóch numerach gazety.

MOTORYZACJA
SAMOCHODY MOTORY

sprzedam, kupię:

*Sprzedam Honde Civic Sport 2005r. 1,4 benzyna 3-drzwi centr. zam. klima, alusy, el. szyby, radio-opłaty do 11.2026. Tel. 600 515 972 (48-49)

Sprzedam Ursus 160 koni, zarejestrowany i ubezpieczony. Stan dobry. Tel. 606 577 470 (47-48)

*Sprzedam samochód osobowy Hydundai Trajet; 7 osobowy, rok produkcji 2004, przebieg 220606 km, dwa komplety opon – letnie i zimowe. Cena 4500 zł do negocjacji. Tel. 782 025 338 po godz. 16.00 (46-47)

*Sprzedam skuter „Piagio" - X8 – 125cm3 po remoncie silnika, czterosuw, duża szyba, nowy pas napędowy, nowa opona, ubezpieczony, zarejestrowany. Tel. 604 522 499 (46-47)

*Sprzedam Volkswagen Polo trzy drzwiowy 3 cylindry, diesel 1,4 rok produkcji 2008, przebieg ok. 2000. Tel. 721 325 030 (44-45)

*Sprzedam Seicento 1100 benzyna, rok 2006, mały przebieg km. Tel. 721 325 030 (44-45)

*Sprzedam samochód Fiat Palio Klee Kend. Rok produkcji 2000r., przebieg 110 tys., o pojemności 1.2. Samochód jest w bardzo dobrym stanie. Tel. 507 367 799 (40-46)

*Sprzedam audi 80 b4, 1992 r., 2.0 benzyna, gaz, Przeworno, cena do uzgodnienia, tel. 669 091 179 (*)

CZĘŚCI SAMOCHODOWE, PRZYCZEPY

sprzedam, kupię:

*Sprzedam 4 Orig. Alufelgi do Kia, Hyundai 16" Topsfan z czujnikami ciśnienia powietrza 6,5Jx16H2 F06560. Cena 800 zł do lekkiej negocjacji. Tel. 573 230 421 (48-49)

*Sprzedam pokrycia skrzyni biegów C-350, kosz satelitów C-330. Pompa wtryskowa C-328, wałek przekaźnika C-330, ściągacz udarowy do łożysk, maszyna do szycia (Predom 455). Tel. 699 800 746 (47-48)

*Sprzedam łańcuchy, 2 szt; nowe, nieużywane do samochodu, osobowego lub Busa 15 lub 16 z redukcją 120 zł komplet. Tel. 774 312 141 po godz. 20.00 (46-47)

*Sprzedam oponę dętka 11x5x15 radia Z; nowa, mało używana, do ciągnika na przednim narendem 250 zł. Tel. 774 312 141 po godz. 20.00 (46-47)

*Sprzedam opony zimowe w bardzo dobrym stanie z felgami stalowymi do Opla. Felgi 5x110. Opony 205x55x16. Cena 300 zł za komplet. Tel. 668 108 739 (45-46)

*Sprzedam koła Alufelgi 205/55 R-16, 4 szt. zimowe. Tel. 517 204 260 (45-46)

*Sprzedam koła tylne do Ursusa C-380, zaczepy do przyczep tylnej przednie; 6 tonowej, 4 tonowej i 8 tonowej. Tel. 606 577 470 (44-45)

*Sprzedam felgi stalowe do polo, skody, seata, 5jx14H2 komplet 4 szt. nieużywanych, oryginalnych – do opon zimowych. Dołożę bezpłatnie łańcuchy śniegowe. Tel. 602 450 170 (46-53)

SPRZĘT ROLNICZY
MASZYNY, CIĄGNIKI, PRZYCZEPY, URZĄDZENIA ITP.

sprzedam, kupię:

*Sprzedam pług 3 skibowy obrotowy kejs, zabezpieczenia resorowe. Tel. 606 577 470 (47-48)

*Sprzedam przyczepę HW 60-11 ładowność 6 ton wywrotka. Przyczepa D-47 z nakładkami wywrot na 3 strony. Tel. 606 577 470 (47-48)

*Sprzedam kultywatory 2 szt., szerokość 2,2m. Tel. 604 522 499 (46-47)

*Sprzedam drobne części do przyczepy rolniczej D-43. Tel. 517 204 260 (45-46)

*Sprzedam sprężarkę do ciągnika Ursus C-380 i sprężarkę do starej 200, używane i sprawne. Cena do uzgodnienia. Tel. 731 766 355 (45-46)

*Sprzedam grober z wałem szerokość 3 metry, stan dobry. Tel. 606 577 470 (44-45)

* Kupię stare maszyny rolnicze, pompy wytryskowe- Ursus- Zetor, obciążniki, lampy, zegary, złom, Tel. 691 521 758 (27-72)

* Kupię ciągniki, przyczepy i maszyny rolnicze, Tel. 602 811 423, 713 926 264 (do 54*)

* Sprzedam maszyny rolnicze: ciągnik Ursus C 355, przyczepę, pług, brony, siewnik zbożowy, cyklop, kombajn do ziemniaków, Wiązów, Tel. 504 242 032 (*).

BUDYNKI - LOKALE NIEMIEWSZKALNE

sprzedam, kupię:

Kupię lokal usługowy, Tel. 666 855 484 (do 54).

NIERUCHOMOŚCI
MIESZKANIA

wynajem, kupno, zamiana:

*Sprzedam mieszkanie w Strzelinie 72m2 na Piłsudskiego – 2 pokoje, kuchnia, spiżarnia, łazienka, piwnica, ogródek, garaż, strych. Tel. 667 080 945 (48-49)

*Sprzedam mieszkanie 31m2 z 2 arową działką + komórką z widokami na wzgórza Strzelińskie 9 km od Strzelina. Cena do negocjacji. Tel. 695 858 635 (48-49)

*Sprzedam mieszkanie 44,8m2 w Strzelinie ul. Brzegowa, budynek pięciorodzinny na parterze. Kuchnia z jadalnią, duży pokój, korytarz, łazienka z prysznicem. Ogrzewanie gazowe. Mieszkanie bezczynszowe, okna plastikowe. Cena 270 tys. złotych. Do negocjacji. Tel. 694 075 810 (38-48)

* Kupię lokal usługowy, Tel. 666 855 484 (*)

* Kupię kawalerkę w Przewornie lub w Strzelinie, tel. 668 432 077 (*)

* Kupię mieszkanie 2- lub 3-pokojowe na osiedlu w Przewornie, Tel. 694 043 166 (*)

BUDYNKI - DOMY

sprzedam, kupię:

*Sprzedam dom jednorodzinny, wolno stojący, z sadem w Kucharzowicach (gmina Wiązów). Budynek ma 5 pokoi, kuchnię, łazienkę, piwnicę, garderoby i pomieszczenia gospodarcze + duża stodoła. Działka około 28 arów. Gotowy do zamieszkania. Tel. 606286473

*Sprzedam nowy dom w Wiązowie na Mickiewicza, pow. 187m2, 4 pokoje, 3 łazienki, 2 balkony, garaż, piwnica, poddasze, użytkowe do zagospodarowania, działka 500m2. Tel. 667 080 945 (48-49)

*Sprzedam dom w zabudowie szeregowej we wsi Chociwel – gmina Strzelin; 26,61m2, pokój z aneksem kuchennym, łazienka, pomieszczenie gospodarcze, wiatrołap. Tel. 606 965 163 (45-55)

*Sprzedam dom jednorodzinny w Biedrzychowie o pow. 120m2 wraz z zabudowaniami na działce o pow. 13,2ar. Tel. 506 862 004 (37-47)

GARAŻE

sprzedam, kupie:

Kupię garaż w Strzelinie, tel. 889 971 887 (51)

GRUNTY, DZIAŁKI

sprzedam, kupię:

*Sprzedam działkę budowlaną w Krzywinie o pow. 0,30 ha. W ramach działki jest prąd i woda. Wjazd od drogi głównej. Cena do uzgodnienia. Tel. 662 219 425 (48-49)

*Sprzedam działkę budowlaną w Boreczku, pow. 13 arów, prąd i woda blisko działki, w otoczeniu domy jednorodzinne, blisko stacja PKP. Tel. 667 080 945 (48-49)

*Sprzedam działkę budowlaną w Krzywinie o pow. 0,30 ha. W ramach działki jest prąd i woda, wjazd od drogi głównej. Cena do uzgodnienia. Tel. 662 219 425 (46-47)

*Sprzedam działkę budowlaną w Ludowie Polskim o pow. 46 arów. Zjazd z drogi asfaltowej 395, media – wodociąg, kanalizacja i prąd. Tel. 667 080 945 (46-47)

*Oddam w dzierżawę, działkę rolną o powierzchni 1,2861 ha w gminie Wiązów. Działka o nr 182/AM27. Tel. 575 550 038 (46-47)

*Sprzedam działkę budowlaną o powierzchni 3923m2, atrakcyjna działka (arkusz 34/dz.nr 8). Działka położona między ulicą źródlaną i sosnową w Strzelinie. Budowlana a planowano Wiatrową. Tel. 790 664 123 (39-51)

*Sprzedam działkę 33 AR. Zabudowa mieszkaniowa jednorodzinna, zabudowa usługowa, w tym usługi zdrowia i turystyki. Kuropatnik – Kaczów. Tel. 881 465 266 (38-50)

*Sprzedam działkę budowlaną w Białym Kościele. Cena do uzgodnienia, tel. 531 000 284 (31-63)

Mam do wynajęcia
POMIESZCZENIE - HALE - TEREN
na dowolną działalność gospodarczą
Wszystkie media, pomieszczenia posiadają ogrzewanie. Teren monitorowany.
Więcej informacji pod numerem tel. 602 182 732
Strzelin, ul. Skawińska 1

* Kupię grunty, tel. 692 471 877 (*)

*Przyjmę w dzierżawę grunty orne na terenie Gminy Strzelin, Borów, Jordanów Śl., Kondratowice, Łagiewniki, tel. 603 197 699 (*)

* Sprzedam grunty w okolicach Piotrkowa Borowskiego. Łąki, pole i las, całość 1,86 ha, tel. 666 388 251 (*)

RÓŻNE

sprzedam, kupię:

*Sprzedam szafkę łazienkową; biała z 3 lustrzanymi drzwiczkami. Szklane pułki szer. 80 cm, wys. 60 cm. Głb. 14 cm. Cena 150 zł do negocjacji. Tel. 573 230 421 (48-49)

eprasa.pl 46ffc0c29d

BIURA DO WYNAJĘCIA

Do wynajęcia dwa lokale biurowe o powierzchni 40 m2 na parterze i piętrze, w wolnostojącym budynku. W każdym oddzielne: biuro, toaleta, kuchnia i korytarz. Wszystkie media włącznie z klimatyzacją. Teren ogrodzony i zamykany z dedykowanymi miejscami parkingowymi. Biura nowe, nadające się od razu do użytku. Lokalizacja, Strzelin przy ul. Wrocławskiej. Cena wynajmu - jedna z najniższych w Strzelinie (uwzględniając standard).

Tel: 606 28 64 73

*Sprzedam ziemniaki jadalne odmiana „Jurek". Tel. 601 619 501 (48-49)

*Sprzedam buraki pastewne tel. 601 619 501 (48-49)

*Sprzedam ziemniaki „Vineta" jadalne i drobne. Tel. 601 619 501 (48-49)

*Sprzedam siano-bela duża, siano kostka mała, słoma pszenna, owsiana – kostka mała. Tel. 500 452 816 (48-49)

*Sprzedam ziemniaki „drobne" cena 0,30 gr. Tel. 601 619 501 (48-49)

*Sprzedam udział w rolniczej spółdzielni produkcyjnej w Szczodrowicach (dom, pałac, stodoły i grunty) Umieszczę reklamę na gruncie blisko drogi. Wiadomość / tel. 609 846 652 (48-49)

*Sprzedam duży narożnik w dobrym stanie. Sprzedaję z powodu braku możliwości skorzystania w swoim domu – zbyt duży rozmiar. Cena 250 zł do negocjacji. Tel. 607 238 115 (48-49)

*Sprzedam drewno rozpałkowe workowane; duże worki modrzew 10-12 kg, 15 zł worek. Drewno suche, czyste i bez trocin. Dowóz pod adres. Tel. 570 038 400 (47-48)

*Sprzedam ziemniaki jadalne „Vineta" 2 zł/kg i ziemniaki drobne dla zwierząt 0,30 gr/kg. Tel. 798 975 681 (47-48)

*Sprzedam maszynę do szycia „Łucznik" - wieloczynnościowa, stan bardzo dobry. Tel. 785 472 182 (46-47)

*Sprzedam siano, słomę w kostkach, owies, króliki i kaczki francuskie. Tel. 713 930 700 (46-47)

*Sprzedam silnik elektryczny – 10 KW + stal z piłą do cięcia drewna. Tel. 604 522 499 (46-47)

*Sprzedam kasety magnetowidowe – VHS – ponad 100 szt. - Filmy (cena symboliczna). Tel. 604 522 499 (46-47)

*Sprzedam kask motocyklowy Germot; nowy, rozmiar XL. Kolor czarno-czerwony, cena 200 zł do negocjacji. Tel. 571 870 265 (46-47)

*Sprzedam siano baloty 120x130 zbiór 2025. Cena do uzgodnienia. Tel. 669 200 604 (46-47)

*Sprzedam 3 beczki plastikowe poj. 120L. Cena 50 zł za sztukę. Tel. 748 102 148 po godz. 20.00 (46-47)

*Sprzedam używaną spawarkę inwertorową Mig MP 200A do spawania metodą Mig-Mag drutem bez osłony gazu, używana parę razy, 100% sprawna plus wyposażenie. Cena 250 zł. Tel. 696 687 395 (46-47)

*Sprzedam małą komodę + ława z redukcją w kolorze brzoz, oryginalny lakier brąz, powojenne. Cena 150 zł. Tel. 774 312 141 po godz. 20.00 (46-47)

*Sprzedam piekarnik; nowy, mało używany; do pieczenia ciasta z szybą; 220V + kabel. Cena 120 zł. Tel. 774 312 141 po godz. 20.00 (46-47)

*Sprzedam orzechy włoskie w Strzelinie. 15 kg – cena za kg 7 zł. Tel. 607 710 802 (46-47)

*Sprzedam 2 aparaty słuchowe Zirocn 1 Mini BTE - dodatkowo do zakupu oddam osuszacz oraz pilot. Aparat posiada 1,5 roku gwarancji. Tel. 607 358 543 (45-46)

*Sprzedam stół do cyrkularki. Tel. 517 204 260 (45-46)

*Sprzedam magiel ręczny (zabytek) sprawny, maszyna do szycia (Predom 455), maszyna do pisania, szafa 3 drzwiowa z lustrem (zabytek), 2 kpl. manierka harcerska, lustro ścienne w ramie drewnianej. Tel. 699 800 746 (45-46)

*Sprzedam fotele biurowe obrotowe ze skóry naturalnej. Elektryczny podgrzewacz 51. Stół plastikowy, ogrodowy, składany. Cena do uzgodnienia. Tel. 602 450 170 (46-53)

*Sprzedam rower terenowy włoski i szafy metalowe. Tel. 602 450 170 (46-53)

*Sprzedam sofę skórkową jasny beż, rozkładana z funkcją spania, cena do uzgodnienia, tel. 602 450 170 (46-53)

*Sprzedam drewno twarde liściaste do kominków lub metry gałęziówkę i rozpałkę w workach, tel. 609 139 104 (31-52)

*Sprzedam ziemniaki jadalne, odmiana marabel, lili, żółte. Cena 1,00 zł za kg oraz ziemniaki paszowe za 30 gr. Z dowozem. Tel. 602 811 423 (28-47)

* Sprzedam gitary (kilka do wyboru) elektryczne, akustyczne, tel. 501 315 295 (*)

* Sprzedam sprzęt narciarski, narty, buty, gogle, kijki, pokrowiec na narty, buty rozmiar 44 i 45, tel. 721 980 387 (*)

INNE

*Oddam za darmo gruz, tel. 691 521 758 (17-76)

*Oddam bezpłatnie biurka z kontenerkami, komplety. Tel. 602 450 170 (46-53)

OFERTY PRACY PUP

Powiatowy Urząd Pracy w Strzelinie, ul. Kamienna 10, tel. 71 3921981 w. 33 informuje o ofertach pracy:

opiekunka w żłobku (wykształcenie kierunkowe lub kurs opiekuna w żłobku, doświadczenie w pracy z dziećmi do lat 3, zaświadczenia z KRK, aktualna książeczka sanepidowska);

kierowca samochodu osobowego (wykształcenie min. zawodowe, prawo jazdy kat. B, orzeczenie o niepełnosprawności);

instruktor zawodu na dziale ceramika (wykształcenie średnie lub wyższe o profilu artystycznym, doświadczenie zawodowe, praca z osobami z niepełnosprawnościami);

operator wózka widłowego (wykształcenie zawodowe, uprawnienia UDT, mile widziane doświadczenie zawodowe, praca w Strzelinie);

pracownik fizyczny-majster (wykształcenie zawodowe, praca w Strzelinie);

pracownik fizyczny - pomoc operatora pieca wapiennego (wykształcenie zawodowe, praca w Strzelinie);

pracownik socjalny (wykształcenie zgodne z art. 116 ust. 1 ustawy o pomocy społecznej, 1 rok doświadczenia zawodowego, prawo jazdy kat. B, praca w Wiązowie);

pracownik socjalny (wykształcenie zgodne z art. 116 ust. 1 ustawy o pomocy społecznej, praca w Borowie);

rodzic zastępczy zawodowy (wykształcenie wyższe lub średnie, umiejętność opieki nad dziećmi, gotowość do odbycia szkolenia zapewnionego przez pracodawcę);

oraz wolnych miejscach pracy:

pracownik produkcji (gotowość do pracy zmianowej, praca w Strzelinie) Kandydaci zainteresowani ofertą proszeni są o przesyłanie CV na adres rekrutacja@antolin.com

Nadodrzański Oddział Straży Granicznej w Krośnie Odrzańskim prowadzi nabór na stanowisko Funkcjonariusz Staży Granicznej do placówek SG: Kłodzko, Wrocław - Strachowice, Legnica, Zielona Góra, Jelenia Góra, Świecko, Tuplice, Gorzów Wielkopolski, Poznań, Kalisz, Zgorzelec;

Odeszli:

+06 XII	Jan Jasiński	lat 86
+07 XII	Rozalia Janisio	lat 96
+08 XII	Roman Raniowski	lat 64
+08 XII	Stanisław Jankowski	lat 77
+09 XII	Bogdan Klepuszewski	lat 77
+09 XII	Stanisława Dżugaj	lat 81
+11 XII	Hilary Zybertal	lat 93
+12 XII	Irena Gutowska	lat 67
+13 XII	Franciszka Pawczuk	lat 76
+13 XII	Piotr Miernik	lat 45
+13 XII	Dorota Pilarska	lat 52
+14 XII	Sebastian Knapik	lat 51
+14 XII	Bolesław Kagan	lat 86
+15 XII	Zdzisław Kucharek	lat 76

TANI, DOBRY WĘGIEL NA SKŁADZIE
ZANIM KUPISZ W SKLEPIE PGG, ZADZWOŃ DO NAS!
JELCZ-LASKOWICE, ul. Wrocławska 10
Teren POLMOZBYTU (za stacją Lotos)
Tel. 607-566-802 • Tel. 607-566-803
- WĘGIEL KOSTKA 30 Mj/kg - 1450 zł/t
- WĘGIEL KOSTKA 26 Mj/kg - 1450 zł/t
- WĘGIEL ORZECH 27 Mj/kg - 1290 zł/t max. 3% popiołu
- WĘGIEL ORZECH 30 Mj/kg - 1350 zł/t
- GROSZEK 5-25 mm, 27 Mj/kg - 1290 zł/t max. 3% popiołu
- GROSZEK 5-25 mm, 23 Mj/kg - 1290 zł/t (workowany)
- GROSZKI i ORZECHY WORKOWANE + 150 zł/t
- KOKS ORZECH 28 Mj/kg - 1590 zł/t
- PELLET PRZEMYSŁOWY - 1150 zł/t (worki 25 kg)
- PELLET EN PLUS - 1600 zł/t (worek 15 kg - 24,00 zł)
- DREWNO OPAŁOWE POCIĘTE W KLOCKI BRZOZA, OLCHA, SOSNA - 250 zł m3

SPRZEDAŻ RATALNA, TRANSPORT GRATIS DO 15 KM OD 1 TONY

Słowo Regionu

KUPON OGŁOSZENIOWY

kupię | sprzedam | zamienię | wynajmę | dam pracę

Zaznacz tylko jedną z powyższych opcji - niepotrzebne skreśl

opis

Jak zamieścić ogłoszenie:

Ogłoszenia o treści reklamowej (sprzedaż produktów, świadczenie usług itp.) nie są przyjmowane na tym kuponie. W sprawie tego rodzaju ogłoszeń proszę dzwonić pod numer tel. 502 601 247

- *Wszystkich zainteresowanych zamieszczeniem ogłoszenia w gazecie informujemy, że treść ogłoszenia przyjmowana jest na tym kuponie wyciętym z gazety (publikowana 2-krotnie nieodpłatnie) Ogłoszenia dostarczane nie na kuponie są płatne 4 złote (publikowane 1-krotnie). Dotyczy to tylko osób prywatnych, nie firm.*
- *Ogłoszenia zlecane przez podmioty gospodarcze, instytucje itp. - 6 zł netto. Osoby prywatne 4 zł*
- *Publikowane będą tylko te ogłoszenia, których tekst napisany będzie drukowanymi literami i w ramach jednego kuponu honorowany jest tylko jeden anons.*
- *Wszelkie informacje dotyczące publikacji ogłoszeń drobnych dostępne są pod numerem tel. 71/796-0-196.*

eprasa.pl 46ffc0c29d

19 - 25 grudnia 2025

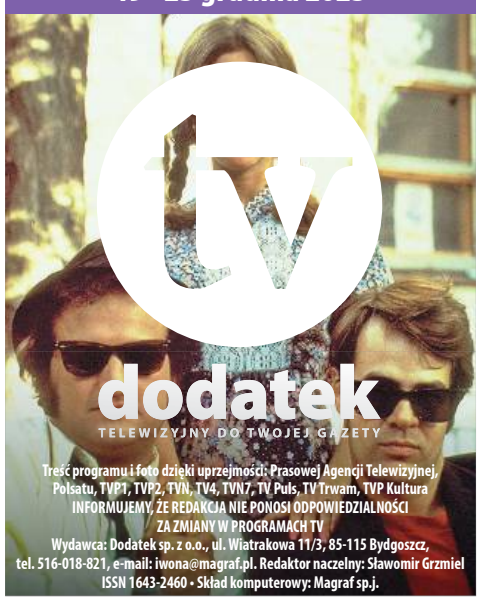

Treść programu i foto dzięki uprzejmości: Prasowej Agencji Telewizyjnej, Polsatu, TVP1, TVP2, TVN, TV4, TVN7, TV Puls, TV Trwam, TVP Kultura
INFORMUJEMY, ŻE REDAKCJA NIE PONOSI ODPOWIEDZIALNOŚCI ZA ZMIANY W PROGRAMACH TV
Wydawca: Dodatek sp. z o.o., ul. Wiatrakowa 11/3, 85-115 Bydgoszcz, tel. 516-018-821, e-mail: iwona@magraf.pl. Redaktor naczelny: Sławomir Grzmiel
ISSN 1643-2460 • Skład komputerowy: Magraf sp.j.

Piątek

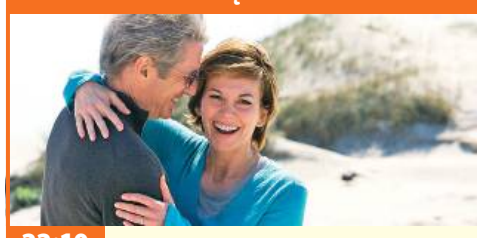

22:10 TVN 7

Noce w Rodanthe

Obyczajowy, melodramat, USA, Australia, 2008

Adrienne, kobieta po przejściach, przyjeżdża do Rodanthe, małego miasteczka nad morzem, żeby uporządkować swoje życie. Opiekuje się gospodą należącą do jej przyjaciółki. Pewnego dnia w gospodzie pojawia się dr Flanner, który przyjechał aby przemyśleć swoje dotychczasowe życie. Obydwoje nawiązują romans, który na zawsze zostanie w ich pamięci...

INNE DATY EMISJI: ŚRODA, 00:35

Sobota

22:15 TVN

W starym dobrym stylu

Komedia kryminalny, USA, 2017

Trzej kumple Willie (Morgan Freeman), Joe (Michael Caine) i Al (Alan Arkin) łączą siły i postanawiają obrabować bank po tym, jak dowiadują się, że ich fundusz emerytalny został zlikwidowany.

Niedziela

15:20 TVN 7

Za duży na bajki

Komedia, Polska, 2022

Pobudzająca wrażliwość opowieść o chłopcu, który musi stawić czoła trudnym tematom, dzięki czemu robi wielki krok w dorastanie i pokazuje, że #DzieciMajaMoc. Historia opowiedziana jest językiem zrozumiałym i atrakcyjnym dla współczesnych dzieciaków, jej młodzi bohaterowie walczą o uczestnictwo w wielkim turnieju gamingowym, a na drodze do zwycięstwa pasja do gier komputerowych okazuje się nie mniej ważna niż siła przyjaźni i miłości.

Poniedziałek

20:30 TVP 1

Wigilijna opowieść

Teatr Telewizji, 2000

Kilkuletnia dziewczynka, na znak protestu przeciw ciągłym kłótniom rodziców, w wigilijny wieczór ucieka z domu. Poszukiwania zaginionej doprowadzają do ponownego scalenia rozpadającego się związku. Ostatnie przedświąteczne przygotowania. Babcia wyrabia ciasto, Dziadek uciera mak, ale już wyrywa się na podwórko, śnieg odgarnąć i komin uszczelnić. Przedtem wyprasza u żony łyk z buteleczki, żeby go grypa nie rozebrała. W tym czasie w pakamerze na placu budowy czterej panowie w kufajkach rozmawiają o świętach i koniecznej zgodzie w rodzinie...

Wtorek

23:15 TVP 2

Córka trenera

Obyczajowy, Polska, 2018

Upalne lato. Maciej Kornet podróżuje po Polsce wraz z 17-letnią córką Wiktorią. Od wielu lat są tylko we dwoje, zawsze razem. Ich trasę wyznaczają zawody w tenisie ziemnym. Ona jest jego oczkiem w głowie, córeczką tatusia i jego wielką chlubą. Chciałby aby była najlepsza. On jest dla niej całym światem. Do czasu, gdy dołącza do nich Igor, dobrze zapowiadający się zawodnik, którego Maciej Kornet zacznie trenować. Dzięki niemu Wiktoria otworzy się na nowe doznania. Pierwszy papieros, pierwszy kieliszek alkoholu, pierwsza miłość...

INNE DATY EMISJI: CZWARTEK, 01:55

Środa

22:10 TV PULS

To właśnie miłość

Komedia, USA, Wielka Brytania, 2003

Romantyczna komedia opowiadająca o losach ośmiu bardzo różnych par i ich zmaganiach tuż przed Bożym Narodzeniem. Choć nie wszyscy się znają, ich historie się przeplatają. John i Judy zakochali się w sobie na planie filmu. David właśnie został nowym premierem. W chwili, gdy wszedł do swojego biura, zakochał się w Natalie, swojej pracownicy, która już w pierwszej minucie wszystko zepsuła. Siostrą Davida jest Karen, żona Harry'ego, który prowadzi lokalną gazetę. Harry jest nieco zauroczony swoją sekretarką, Mią, która ciągle go podrywa. Najlepszą redaktorką w gazecie jest Sarah, która podkochuje się w Karlu...

Czwartek

22:10 POLSAT

Holiday

Komedia romantyczna, USA, 2006

Iris pochodzi z malowniczego angielskiego hrabstwa Surrey i jest dziennikarką. Obsesyjnie kocha się w swoim byłym chłopaku, Jasperze, podczas gdy on zamierza poślubić inną. Amanda mieszka w Los Angeles i jest edytorką zwiastunów filmowych. Jej świat wali się, gdy ona odkrywa, że jej partner - kompozytor Ethan gra na kilku „fortepianach". Obie postanawiają zamienić się domami na dwa tygodnie w okresie świąt Bożego Narodzenia, próbując zapomnieć o swoich skomplikowanych życiowych historiach miłosnych, ale... miłość i tak je dopadnie.

PIĄTEK • 19 grudnia

TVP 1

05:25 Wichrowe wzgórze - serial
06:10 Akacjowa 38 - serial, 2017
07:00 Transmisja Mszy Świętej
07:30 Agape Blisko Ciebie - mag.
08:00 Serwis Info
08:10 Pogoda Info
08:20 Okrasa łamie przepisy - magazyn kulinarny
09:00 Ranczo - serial obycz., 2008
10:00 Komisarz Alex - serial krym.
11:00 Ojciec Mateusz - serial
12:00 Serwis Info
12:10 Agrobiznes
12:30 Agropogoda - magazyn
12:35 Magazyn Rolniczy
12:50 Przyroda w symbiozie - serial dok., Franc., 2022
14:00 Wichrowe wzgórze - serial
15:00 Serwis Info
15:15 Reporterzy - magazyn
15:35 Gra słów. Krzyżówka - teleturniej
16:05 Dziedzictwo - serial, Turcja
17:00 Teleexpress; Pogoda

17:30 Jaka to melodia? - teleturniej muzyczny
18:10 Klan - telenowela
18:45 Akacjowa 38 - serial, 2017
19:30 Program inform. 19.30
19:55 Pytanie dnia
20:10 Sport; Pogoda
20:30 Zaraz wracam - serial, 2025
21:10 Komisarz Alex - serial krym.
22:10 Miłość jest blisko - kom. romant., Polska, 2021
00:05 Czarna śmierć - serial, 2025
01:00 Wykrywacz kłamstw
01:25 Kamienne pięści - dram., USA, 2016
03:25 Sekielski wieczorową porą - talk-show
04:25 Tacy byliśmy - Kombi - rep.
04:50 Notacje - Radosław Piwowarski. Reżyser jest przewodnikiem karawany - dok., 2025

TVP 2

04:35 Na dobre i na złe - serial obyczajowy, Polska,
05:30 M jak miłość - serial obyczajowy, Polska, 2022
06:20 Anna Dymna - spotkajmy się - rozmowa
06:55 Dla niesłyszących - Barwy szczęścia - serial obyczajowy, Polska, 2025
07:30 Pytanie na śniadanie - w tym: Serwis Info i Pogoda Flesz
11:50 Tańcząca ze światem
12:30 Koło fortuny - teleturniej
13:15 Miłość i nadzieja - serial obycz., Turcja, 2022
14:05 Va Banque - teleturniej
14:35 Na sygnale - serial fabularyzowany
15:05 La Promesa - pałac tajemnic - serial, Hiszp., 2023

15:50 Przepis dnia
16:00 Koło fortuny - teleturniej
16:35 Familiada - teleturniej
17:20 Miłość i nadzieja - serial obycz., Turcja, 2022
18:15 Va Banque - teleturniej
18:50 Jeden z dziesięciu - telet.
19:25 Barwy szczęścia - serial obycz., 2025
19:55 Przepis dnia
20:05 Barwy szczęścia - serial obycz., 2025
20:45 Postaw na milion - teleturniej
21:50 Tak to leciało - teleturniej muzyczny
22:45 James Bond - W obliczu śmierci - sens., WIk. Bryt., USA, 1987
01:10 Twardziele - fab., USA, 2012
02:55 Akacjowa 38 - serial

TVN

05:40 Uwaga! - program interw.
05:55 Ukryta prawda - program obyczajowy
06:50 Kuchenne rewolucje - program kulinarno-rozrywkowy
07:45 Dzień Dobry TVN - magazyn poranny
11:25 Kuchenne rewolucje - program kulinarno-rozrywkowy
13:35 Ukryta prawda - program obyczajowy
16:50 Kuchenne rewolucje - dzisiaj zapraszamy do restauracji o egzotycznie brzmiącej nazwie „Ibis" we wsi Goszczanów oraz do pizzerii „Retka" w Łodzi.
17:55 Detektywi - program kryminalny. Młoda kobieta nagle znika ze swojego wieczoru panieńskiego. Wyszła ze swoim byłym partnerem i już się nie pojawiła.

19:00 Fakty
19:30 Sport
19:35 Kroniki Pucharu Świata w skokach narciarskich
19:40 Pogoda
19:50 Uwaga! - program interwencyjny
20:00 Black Adam - SF, USA, Kan., N. Zel., Węgry, 2022
22:50 Mroczny rycerz powstaje - przygod., USA, WIk. Bryt., 2012
02:05 Kuba Wojewódzki - talk-show
03:00 Szpital św. Anny - serial obycz., Polska
03:50 CSI: Kryminalne zagadki Las Vegas - serial, USA
04:45 Uwaga! - program interwencyjny
05:00 Nauka jazdy - reality show

POLSAT

06:00 Nowy dzień
08:00 Halo tu Polsat - program informacyjno-rozrywkowy
11:30 Gliniarze - Uzbrojeni sprawcy napadają na konwój Krajowej Administracji Skarbowej, raniąc jednego z funkcjonariuszy oraz kradnąc automaty do gier hazardowych. Detektywi rozpoczynają śledztwo.
14:40 Dlaczego ja? - serial paradokumentalny
15:50 Wydarzenia - program informacyjny
16:15 Pogoda
16:20 Interwencja - magazyn reporterów
16:30 Na ratunek 112 - Aleksandra Jabłoniak niedawno straciła pracę. Aby mieć za co żyć, na aukcjach internetowych sprzedaje wszystko, co ma jakąkolwiek wartość.

17:00 Gliniarze - paradokument.
18:00 Pierwsza miłość - serial obyczajowy
18:50 Wydarzenia - program informacyjny
19:15 Gość Wydarzeń - rozmowa dnia
19:30 Sport
19:40 Pogoda
19:55 Czarownica 2 - sens., USA, WIk. Bryt., Kan., 2019
22:35 Królewna Śnieżka i Łowca - sens., USA, WIk. Bryt., 2012
01:10 Resident Evil: Retrybucja - sens., Niemcy, Kan., USA, Franc., WIk. Bryt., 2012
03:25 Nasz Nowy Dom - program rozrywkowy
04:40 Disco Gramy - program muzyczny
05:25 Telezakupy TV Okazje

TVP Kultura

06:05 Afisz kulturalny ekstra
06:10 Muzyczne poranki
07:15 Tamte lata, tamte dni - Magda Umer - magazyn
07:50 U Tatarów - dok., 2015
08:25 Wstęp Wolny - felieton
08:45 Którędy po sztukę - Wilhelm Sasnal - mag.
09:00 Pan wzywał, Milordzie? - serial kom., WIk. Bryt., 1988
10:00 Informacje kulturalne
10:20 Cykl adwentowy
10:35 Actus Humanus Nativitas - Farinelli - koncert, 2018
11:40 Błękitny pokój - obycz., Polska, 1965
12:20 Portrety - John Wayne - dokument, Franc., 2019
13:30 Jak to się mówi, czyli Kasia u Bralczyka - mag.
14:10 Król w Nowym Jorku - dram., kom., USA, 1957
16:00 Co nam w duszy gra - 2000
17:10 Kulig - rozrywka, 1968
17:55 Kolekcja - Magdalena Abakanowicz - felieton

18:20 Gregory Porter: bądź wierny swej muzyce - dok., WIk. Bryt., 2016
20:00 Jeźdźcy sprawiedliwości - dram., Dania, 2020. Markus wraca z misji wojskowej, by zająć się nastoletnią córką, po tym, jak jego żona ginie w katastrofie kolejowej.
22:10 Tygodnik Kulturalny
23:05 Zorro - przyg., Włochy, Francja, 1975
01:25 Noc krótkich filmów - Tata i butelki • Kucharz na krawędzi
02:00 Kino nocne - Anatomia zła - dramat, Polska, 2015
04:15 Tamte lata, tamte dni - Magda Umer - magazyn
04:55 Łódź Kultury - Piotr Głowacki
05:35 Teledyski

TV Puls

06:00 Nash Bridges - serial krym.
08:00 Kobra - oddział specjalny - Komisarze Gerkham i Renner biorą udział w pościgu porywacza. Wkrótce dochodzi do niebezpiecznego wypadku, w którym ranny zostaje Semir. Mężczyzna zapada w śpiączkę. Tymczasem Paul i Jenny aresztują uciekiniera. Ten jednak zaprzecza, aby miał coś wspólnego z porwaniem. Jaka jest prawda?
10:00 Zbuntowany anioł - serial obyczajowy
11:55 Wspaniałe stulecie - serial kostiumowy
13:50 Lombard. Życie pod zastaw - 23-letni Artur - chłopak z zespołem Downa - przygotowuje się do zawodów triatlonowych Iron Man, lecz ktoś kradnie mu rower spod bloku...

15:50 Ranczo - serial kom., Polska
18:00 Lombard. Życie pod zastaw - paradokument fabularny
20:00 Smak zemsty: Peppermint - akcja, Hongkong, USA, 2018. Trzymający w napięciu film akcji o tym, jak mogą potoczyć się losy zwykłych ludzi, gdy system sprawiedliwości ich zawiedzie.
22:00 Huragan - akcja, USA, 2018
23:55 Komornik 2 - akcja, 2020
02:00 Lombard. Życie pod zastaw - paradokument
03:00 Dyżur - serial medyczny
04:00 Menu na miarę - program kulinarny
05:00 Dyżur - serial medyczny

TVN 7

05:30 Ten moment - Laura ma 19 lat i dwumiesięcznego synka Kacpra. Młoda dziewczyna nie radzi sobie z wyzwaniami samotnego macierzyństwa.
06:00 Szkoła - Trzech przyjaciół znajduje pięć tysięcy złotych. Chłopcy chcieliby oddać zgubę, ale jeden z nich nie zamierza tego zrobić.
08:40 Ukryta prawda - program obyczajowy
11:40 W-11 Wydział Śledczy - Sprzed domu ktoś porywa siedmiolatkę. Nagranie z monitoringu potwierdza, że porywacze obserwowali dom rodziców.
13:55 Detektywi - Katarzyna Kowalik i Jakub Nowacki po zakończonym śledztwie umówili się na obiad w restauracji. Niespodziewanie pojawia się tam postrzelony brat właściciela.

14:55 Zapukaj do moich drzwi - telenowela
15:55 Sąd rodzinny - program sądowy
16:55 Tajemnice miłości - serial paradokumentalny
17:55 Zagadki losu - program obycz.
19:00 Ukryta prawda - program obyczajowy
20:00 Historia Kopciuszka - kom., USA, Kan., 2004
22:10 Noce w Rodanthe - obycz., USA, Australia, 2008 ●
00:15 Judasz i Czarny Mesjasz - obycz., USA, 2021
02:45 SOS Ekipy w akcji - program policyjny
03:30 Usterka - poradnik
04:05 Druga strona medalu - talk-show

TV 4

06:00 Łowcy skarbów. Kto da więcej - reality show **07:55** Bogaty Dom - Biedny Dom - program paradokumentalny **08:55** Policjantki i Policjanci - serial paradokumentalny **10:55** Na Ratunek 112 - serial obyczajowy **11:55** Trudne sprawy - program obyczajowy **14:55** Ktoś tu kłamie? **15:55** Łowcy skarbów. Kto da więcej **18:00** Policjantki i Policjanci - serial paradok. **20:00** Pejzaż bez Ciebie - Romuald Lipko **22:00** Leon zawodowiec - sens., Franc., USA, 1994 **00:20** STOP Drogówka - serial policyjny **01:20** Love Island. Wyspa miłości - reality show **02:25** Hardkorowy lombard **02:55** Śmierć na 1000 sposobów **03:25** Lubię disco! **04:25** Top 10 - Lista Przebojów **05:30** Telezakupy TV Okazje

TV Trwam

09:35 Św. na każdy dzień **09:45** Jestem mamą **10:00** Inf. dnia **10:15** Rozmowy niedok. **11:25** Głos Polski **11:35** Natura et Homo **12:00** Anioł Pański **12:03** Inf. dnia **12:20** Głos serca **13:05** Duszpasterz **13:30** Msza św. **14:30** Drzwi do lasu **14:55** Słowo życia **15:00** Modlitwa do Bożego Miłosierdzia **15:20** Mocni w Wierze **15:50** Ma się rozumieć **16:00** Inf. dnia **16:10** Natura Obiektywnie **16:40** Katolicy a tożsamość Europy **17:15** W góreckim domku ogrodnika **17:30** Łączy Nas Historia **17:55** Poczet WIk. Polaków **18:00** Anioł Pański **18:05** Inf. dnia **18:15** Westerplatte Młodych **19:00** Warto zauważyć... **19:30** Brat Franciszek **20:00** Inf. dnia **20:20** Różaniec **20:50** Myśląc Ojczyzna **21:00** Apel Jasnog. **21:20** Inf. dnia **21:40** Polski Punkt Widzenia **22:00** Maria - kobieta ośmiu błogosławieństw **23:00** Przegląd Tyg. „Niedziela"

eprasa.pl 46ffc0c29d

SOBOTA • 20 grudnia

TVP 1

05:15 Koniec świata u Nowaków - spektakl teatralny, 2000
06:20 Balans bieli - magazyn
07:00 Transmisja Mszy Świętej
07:40 Rok w ogrodzie
08:05 Rok w ogrodzie Extra - magazyn
08:20 Pełnosprawni - magazyn dla niepełnosprawnych
08:55 Ranczo - serial obycz., 2008
10:00 Komisarz Alex - serial krym.
11:00 Ingres kard. Grzegorza Rysia do archikatedry krakowskiej - relacja
13:05 Ojciec Mateusz - serial krym.
14:00 Dobre strony - Katarzyna Herman i Bartomiej Topa - rep.
14:25 Okrasa łamie przepisy - magazyn kulinarny
15:00 Rolnik szuka żony - reality show
16:05 Dziedzictwo - serial, Turcja

17:00 Teleexpress
17:20 Pogoda
17:35 Ojciec Mateusz - serial krym.
18:40 Jaka to melodia? - teleturniej muzyczny
19:30 Program inform. 19.30
19:55 Pytanie dnia
20:05 Sport
20:15 Pogoda
20:25 Hit na sobotę - Spectre - sens., Wlk. Bryt., USA, 2015
23:00 Pozdrowienia z Paryża - akcja, Franc., 2010
00:45 Miłość jest blisko - kom. romant., Polska, 2021
02:35 Sprawdzamy - magazyn
03:00 Do domu po miłość - obycz., USA, 2019
04:30 Jaka to melodia? - teleturniej muzyczny

TVP 2

05:10 Dla niesłyszących - Barwy szczęścia - serial obycz., 2025
06:25 Dla niesłyszących - M jak miłość - serial, 2025
07:30 Pytanie na śniadanie - w tym: Serwis Info i Pogoda Flesz
11:30 Górna półka smaku - cykl kulinarno-detektywistyczny
12:10 Postaw na milion - teleturniej
13:05 Miłość i nadzieja - serial obycz., Turcja, 2022
14:00 Familiada - teleturniej
14:35 Koło fortuny - teleturniej
15:15 Szansa na sukces. Opole 2026 - widowisko muzyczne
16:20 Na dobre i na złe - serial
17:15 Miłość i nadzieja - serial obycz., Turcja, 2022
18:15 Va Banque - teleturniej
18:50 Słowo na niedzielę

19:00 Informacje kulturalne
19:20 Rodzinka.pl - serial komediowy
20:00 Świąteczny koncert Ireny Santor - widowisko muzyczne
22:05 Listy do Julii - komedia romantyczna, USA, 2010. Sophie przyłącza się do grupy tzw. sekretarek Julii Capuleti, odpowiadających na listy przesyłane na adres jej domu w Weronie. Przypadkowo trafia na list Claire Smith z 1957 roku, który do tej pory nie doczekał się odpowiedzi i postanawia zająć się tą sprawą.
00:05 Morderstwa na Belle-Ile - dram., Franc., 2020
01:55 Akacjowa 38 - serial

TVN

05:40 Uwaga! - program interwencyjny
05:55 Ukryta prawda - program obyczajowy
06:50 Kuchenne rewolucje - program kulinarno-rozrywkowy. Dzisiaj zostajemy zaproszeni przez Magdę Gessler do baru „Pierożek" w Grudziądzu, który prowadzą Damian i Paweł.
07:45 Dzień Dobry TVN - magazyn poranny
11:30 Na Wspólnej Omnibus - serial obycz., Polska
13:25 Anatomia piękna - program rozrywkowy
14:30 Bitwa o gości - program rozrywkowy
15:35 Skoki narciarskie: Puchar Świata, Engelberg
18:25 The Floor - teleturniej
19:00 Fakty
19:30 Sport

19:40 Pogoda
19:45 Wonka - przygod., USA, Wlk. Bryt., 2023. Młody i biedny chłopiec przybywa do ogromnego miasta z marzeniem o osiągnięciu sukcesu i zaskoczeniu świata swoimi unikalnymi wyrobami cukierniczymi.
22:15 W starym dobrym stylu - komedia kryminalna, USA, 2017 ●
00:15 Wszyscy święci New Jersey - sens., USA, 2021
02:40 Szpital św. Anny - serial obycz., Polska
03:30 CSI: Kryminalne zagadki Las Vegas - serial, USA
04:25 Uwaga! - program interwencyjny
04:45 Nauka jazdy - reality show
05:15 Jak to jest zrobione - serial popularnonaukowy

POLSAT

06:00 Nowy dzień
08:00 Halo tu Polsat - program informacyjno-rozrywkowy
11:30 Ewa gotuje - program kulinarny. Zbliża się Boże Narodzenie, więc w kuchni Ewy Wachowicz pojawią się potrawy z myślą o wigilijnym stole.
12:00 Awantura o kasę - telet.
13:10 Jak wytresować smoka 3 - anim., USA, Jap., 2019. Najmroczniejszy okres w dziejach wyspy Berk rozpoczyna się, gdy na horyzoncie pojawia się smoczyca z gatunku Biała Furia. Aby ocalić osadę, Czkawka i Szczerbatek muszą wyruszyć na wyprawę do Ukrytego Świata.
15:30 Chłopaki do wzięcia - serial paradokumentalny
16:30 Randka w ciemno - reality show

17:30 Awantura o kasę - teleturniej
18:50 Wydarzenia - program informacyjny
19:15 Prezydenci i Premierzy - rozmowy J. Gugały
19:30 Sport
19:40 Pogoda
19:55 Kabaret na żywo - program rozrywkowy, Polska, 2025. Gospodarzami sesji „Kabaretu na Żywo" są kabarety Chyba oraz Czesuaf.
21:55 Niezniszczalni 4 - sensacyjny, USA, 2023
00:05 Reakcja łańcuchowa - sens., USA, 1996
02:35 Świat według Kiepskich - serial komediowy
04:40 Disco Gramy - program muzyczny
05:25 Telezakupy TV Okazje

TVP Kultura

06:00 Goodbye Rockefeller - fab., Polska, 1993
07:45 Informacje kulturalne
08:15 Actus Humanus Nativitas - Farinelli - koncert, 2018
09:20 Przejście podziemne - film TVP, 1972
10:05 Dokument tygodnia - Legendy Paryża - serial dok., Franc., 2024
11:05 Dziki Zachód Calamity Jane - anim., Franc., Dania, 2020
12:40 Gregory Porter: bądź wierny swej muzyce - dok., Wlk. Bryt., 2016
14:20 Tworzyć to żyć dwa razy. Karin i Tadeusz Jaroszyńscy - reportaż
14:55 Będzie lepiej - komedia, Polska, 1936
16:45 Tamte lata, tamte dni - Alan Starski - magazyn
17:25 Retro kino - Król w Nowym Jorku - dram., kom., USA, 1957

19:20 Dzień z życia artysty - magazyn
20:00 Bilet do kina - Złota dama - biograficzny, dramat, Wielka Brytania, 2015
22:00 Raz na milion lat - piosenki zespołu Republika cz. II - koncert, 2025
23:00 Wieczór kinomana - Jeźdźcy sprawiedliwości - dram., Dania, 2020
01:15 Dobry tytuł - magazyn literacki
01:55 Kino nocne - Brigitte Bardot cudowna - fab., Polska, 2020
04:05 Nocny dokument - Bukolika - dok., Polska, 2021

TV Puls

06:00 Nash Bridges - serial krym.
07:00 Kobra - oddział specjalny - Podczas zabawy karnawałowej Semir, Paul i Jenny bawią się wspólnie. Nagle impreza zostaje przerwana przez zamaskowanych klaunów, którzy kradną między innymi obrączkę Semira.
09:00 Taki jest świat - przegląd wydarzeń z całego globu.
10:00 Lombard. Życie pod zastaw - Kinderbal zorganizowany przez mamę 8-letniego Marcina, Ninę ma szczególny cel - to ospa party, na które do chorego chłopca przychodzą zdrowe dzieci, aby się zarazić. Cóż za logika - lepiej narazić dziecko na chorobę, niż zastosować szczepionkę!

20:00 Brygada ponad prawem - akcja, Franc., Wlk. Bryt., 2015. Legenda francuskiej policji Serge Buren stosuje nietuzinkowe metody dochodzenia, czasami balansując na granicy prawa i zdrowego rozsądku.
21:55 Prawo zemsty - akcja, USA, 2009. Clyde Shelton pewego dnia staje się świadkiem morderstwa swojej ukochanej żony i córki.
00:00 Demonstracja siły - akcja, USA, 2013
02:05 Dyżur - serial medyczny
03:05 Taki jest świat - przegląd wydarzeń z całego globu.
04:00 Menu na miarę - program kulinarny
05:00 Dyżur - serial medyczny

TVN 7

05:15 Szkoła - Maturzystka Ewa Karasiewicz jest rozczarowana swoim chłopakiem Grześkiem Chojnowskim. Zakłada się z przyjaciółką Alą Majerską, że uda się jej poderwać ojca młodszej koleżanki...
06:05 Wiza na miłość - serial paradokumentalny
07:00 New Looney Tunes III - animacja
07:45 Mikołaj i spółka - kom., Franc., Belgia, 2017
09:45 Bez kompleksów - program rozrywkowy
10:50 Ukryta prawda - program obyczajowy
13:50 Zróbmy sobie dom - program rozrywkowy
15:00 Detektywi - program kryminalny
18:00 Bez kompleksów - program rozrywkowy
19:00 Idź na całość - program rozrywkowy

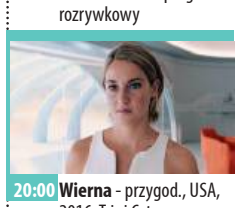

20:00 Wierna - przygod., USA, 2016. Tris i Cztery muszą wejść do zupełnie nieznanego sobie świata, ukrywanego przez system. Jest to jedyny sposób, by ocalić ludzkość i zniszczyć dyktaturę.
22:45 Rafa - film thriller, Australia, 2010. Wielki biały rekin poluje na załogę wywróconej łodzi na środku oceanu...
00:25 Operacja „Deszcz" - SF, Australia, 2020
02:55 Żyjąc z potworem - historie ludzi dzielących dom z zabójcą
03:45 Fachowcy - program paradokumentalny
04:20 Usterka - program poradnikowy

TV 4

06:00 Łowcy skarbów. Kto da więcej **07:00** Galileo - ciekawostki popularno-naukowe, intrygujące zagadki ze świata nauki i techniki **11:05** JesteśmyDlaDzieci - program edukacyjny **11:30** Miodowe Lata - serial komediowy
12:20 Galileo - ciekawostki popularnonaukowe, intrygujące zagadki ze świata nauki i techniki **13:25** Świąteczna podróż fab. Kan., 2020 **15:00** Policjantki i Policjanci - serial paradok. **20:00** Sprawiedliwi - Wydział Kryminalny - serial policyjny
00:00 Gwiazdy Kabaretu - program rozrywkowy **02:05** STOP Drogówka - serial policyjny **03:15** Interwencja - magazyn reporterów **03:25** Lubię disco! **04:25** Top 10 - Lista Przebojów **05:30** Telezakupy TV Okazje

TV Trwam

09:00 Dziewica Orleańska wg. Jana Matejki **10:00** Inf. dnia **10:15** Retrospekcja **10:35** Słowo życia **10:40** Polski Punkt Widzenia **11:00** Kropelka radości **12:00** Anioł Pański **12:03** Inf. dnia **12:20** Warto zauważyć... **12:50** Natura Obiektywnie **13:20** Ocalić od zapomnienia **13:30** Msza św. **14:30** Przegląd Tyg. „Niedziela" **14:35** Słowo życia **14:40** Św. na każdy dzień **14:45** Jak wygrać małżeństwo? **15:00** Dzielna niewiasta **15:15** Mateczniki Polskości **15:30** Wierzę w Boga **16:00** Inf. dnia **16:10** Historia PL **17:00** Z Parlamentu Europ. **17:30** Przełamując bariery **17:55** Poczet Wlk. Polaków **18:00** Anioł Pański **18:05** Inf. dnia **18:15** Rozmowy niedok. **19:25** Św. na każdy dzień **19:30** Manna z Nieba **19:45** Modlitwa z udziałem dzieci **20:00** Inf. dnia **20:20** Różaniec **20:50** Myśląc Ojczyzna **21:00** Apel Jasnog. **21:20** Informacje dnia

NIEDZIELA • 21 grudnia

TVP 1

05:25 Sprawa dla reportera
06:20 Słownik polsko@polski - talk-show prof. Jana Miodka
06:55 Słowo na niedzielę
07:00 Transmisja Mszy Świętej
08:00 Tydzień
08:45 Zmiennicy - serial, 1986
10:00 Ojciec Mateusz - serial kryminalny
10:55 Komisarz Alex - serial kryminalny
11:55 Między ziemią a niebem
12:00 Anioł Pański, Watykan
12:15 Między ziemią a niebem
12:45 Pielgrzymi Nadziei - o. Mariusz Wójtowicz OCD - reportaż
13:10 BBC w Jedynce - Planeta Ziemia - Skrajności - dok., Wlk. Bryt., 2023
14:15 Dzień dobry, kocham cię - kom. romant., Polska, 2014

16:05 Dziedzictwo - serial, Turcja
17:00 Teleexpress; Pogoda
17:35 Daję słowo - Maciej Orłoś - Artur Barciś - talk-show
18:40 Jaka to melodia? - teleturniej muzyczny
19:30 Program inform. 19.30
19:55 Pytanie dnia
20:05 Sport; Pogoda
20:25 Czarna śmierć - serial, 2025
21:25 Zakochana Jedynka - Co się zdarzyło w Las Vegas - kom., USA, 2008
23:15 Spectre - sens., Wlk. Bryt., USA, 2015
01:40 Sprawdzamy - magazyn
02:05 Dziewczęta z Nowolipek - dram., Polska, 1985
03:45 Jaka to melodia? - teleturniej muzyczny
04:40 Tacy byliśmy - Anna Jantar - reportaż

TVP 2

04:00 Dla niesłyszących - Barwy szczęścia - serial obyczajowy, Polska, 2025
05:45 Dla niesłyszących - M jak miłość - serial obyczajowy, Polska, 2025
06:45 Operacja zdrowie - magazyn medyczny
07:30 Pytanie na śniadanie - w tym: Serwis Info i Pogoda Flesz - magazyn poranny
11:15 Jak to się mówi, czyli Kasia u Bralczyka - magazyn
11:55 Maleńki znak - świąteczny koncert Ireny Santor - widowisko
14:00 Familiada - teleturniej
14:35 Koło fortuny - teleturniej
15:10 Szansa na sukces. Opole 2026 - widowisko muzyczne

16:15 Tak to leciało - teleturniej muzyczny
17:15 Zaślubiona - serial, Włochy, 2022
18:25 Rodzinka.pl - serial komediowy
18:55 Niepewne sytuacje - program rozrywkowy, 2025
19:15 James Bond - W obliczu śmierci - sens., Wlk. Bryt., USA, 1987
21:35 Myslovitz na dobry wieczór - widowisko muzyczne
22:40 Mój piękny syn - dram., USA, 2018
00:50 Krucjata - Prawo serii - serial krym., Polska, 2020
01:50 Listy do Julii - komedia romantyczna, USA, 2010
03:50 Rodzinka.pl - serial kom.

TVN

05:45 Uwaga! - program interwencyjny
06:00 Batwheels I - animacja
06:15 Ukryta prawda - program obyczajowy
07:10 Magda gotuje internet - program kulinarno-rozrywkowy
07:45 Dzień Dobry TVN - magazyn poranny
11:30 Co za tydzień - magazyn rozrywkowy
12:05 Bitwa o gości - program rozrywkowy
13:10 Poszukiwacze zaginionej arki - przygod., USA, 1981. Doktora Jonesa czeka nowa ekspedycja - wywiad odkrył, że hitlerowcy pilnie poszukują Arki Przymierza, ponoć ukrytej gdzieś na egipskiej pustyni.
15:40 Skoki narciarskie: Puchar Świata, Engelberg

18:25 The Floor - teleturniej
19:00 Fakty
19:30 Sport
19:40 Pogoda
19:45 Lego Masters - program rozrywkowy
20:50 Indiana Jones i świątynia zagłady - przygod., USA, 1984
23:20 Odważna - sens., USA, Australia, 2007
01:50 Nastolatki rządzą... kasą
02:40 MasterChef - program kulinarno-rozrywkowy
03:50 CSI: Kryminalne zagadki Las Vegas - serial, USA
04:35 Uwaga! - program interwencyjny
04:50 Nauka jazdy - reality show
05:15 Jak to jest zrobione - serial popularnonaukowy

POLSAT

06:00 Nowy dzień
08:00 Halo tu Polsat - poranny program informacyjno-rozrywkowy
11:00 Sezon na misia 2 - anim., USA, 2008. Jeleń Elliot jest po poroże zakochany w łani Gizeli. Nadchodzi wiosna, rozpoczyna się nowy sezon, więc pragnie wziąć z nią ślub. Ale gdy podczas ceremonii ślubnej wysłuchuje słów lana, nagle zaczyna panikować.
12:40 Sing - anim., Jap., USA, Franc., 2016
15:00 Czarownica 2 - sens., USA, Wlk. Bryt., Kan., 2019
17:30 Awantura o kasę - teleturniej
18:50 Wydarzenia - program informacyjny
19:20 Sport
19:25 Pogoda
19:30 Państwo w Państwie - program interwencyjny

20:00 Dom Gucci - obycz., USA, Kan., 2021. Patrizia Reggiani, z racji swojego skromnego pochodzenia outsiderka w świecie bogactwa i blichtru, wchodzi do rodziny Gucci poprzez ślub z Mauriziem, dziedzicem fortuny. Jej niepohamowana ambicja zaczyna niszczyć rodzinne dziedzictwo.
23:30 Sekstaśma - kom., USA, 2014
01:35 Ostrożnie z dziewczynami - kom., USA, 2002
03:30 Świat według Kiepskich - serial komediowy
04:40 Disco Gramy - program muzyczny
05:25 Telezakupy TV Okazje

TVP Kultura

05:50 Przeboje naszych pokoleń - koncert, 1990
06:50 Rozmowy (nie)wygodne - Stefan Friedmann
07:45 Marceli Szpak dziwi się światu - Zimowy powrót - serial animowany, 1985
08:00 Liturgie i nabożeństwa - Nabożeństwo luterańskie we Wrocławiu
09:05 Cykl adwentowy - Miłość - program religijny
09:25 Wspólny dom - Chanuka - cud, który trwa - magazyn
10:05 Wielcy mistrzowie malarstwa - Gauguin - serial dok., Franc., 2015
11:10 Wstęp Wolny - felieton
11:25 Pan wzywał, Milordzie? - serial kom., Wlk. Bryt., 1988
12:30 Bez stałego adresu - Bob Dylan - dok., Wlk. Bryt., 2005
14:20 W poszukiwaniu dobrego filmu - magazyn
15:00 Strach - dram., Włochy, Niemcy, 1954

16:35 Dobry tytuł - magazyn literacki
17:15 Niedziela z... Arturem Andrusem
20:00 Whiplash - dram., muzyczny, USA, 2014
21:55 The Police - dokument, Wlk. Bryt., 2006
23:25 Noc krótkich filmów - Zima - anim., Polska, 2023
00:05 Piosenki zespołu Republika cz. II - koncert
01:10 Kino nocne - Złota dama - fab., Wlk. Bryt., 2015
03:10 Niedziela z... Arturem Andrusem
04:10 Legendy Paryża - serial dok., Franc., 2024
05:05 Tamte lata, tamte dni - Alan Starski - magazyn
05:30 Burzliwe dzieje Kresów - dokument, Polska, 2016

TV Puls

05:55 Taki jest świat - przegląd wydarzeń z całego globu.
06:30 Kobra - oddział specjalny - Na autostradzie dochodzi do ataku, w wyniku którego zostaje ranny mężczyzna. Poszkodowany w nim mężczyzna udaje się w kierunku kościoła. Paul i Semir postanawiają go śledzić.
09:15 Ranczo - serial kom., Polska
14:25 Naga broń 33$^{1}/_{3}$: Ostateczna zniewaga - kom., USA, 1994. Frank Drebin, emerytowany porucznik Policji, próbuje cieszyć się spokojnym życiem u boku żony. Gdy odkrywa, że niebezpieczny terrorysta Rocco planuje atak podczas ceremonii wręczenia Oscarów, Drebin wyrusza na tajną misję pod przykrywką, by zdobyć informacje.

15:55 Powiedz tak - komedia, Niemcy, USA, 2001
18:05 Pies - kom., USA, 2022
20:00 Uprowadzona 3 - akcja, Franc., USA, Hiszp., 2014. Liam Neeson powraca w roli Bryana Millsa, emerytowanego tajnego agenta CIA. Jego długo oczekiwane pojednanie z byłą żoną zostaje przerwane, gdy zostaje ona brutalnie zamordowana...
22:10 Pomścić córkę - akcja, USA, 2022
00:10 Mizantrop - thriller, USA, 2023
03:00 Taki jest świat - przegląd wydarzeń z całego globu.
03:55 Dyżur - serial medyczny
05:00 Dzielnica strachu - serial kryminalny

TVN 7

05:10 Szkoła - Magda Wróbel spotyka się z Jonatanem Klimkiem z licealnej 1c. Dziewczyna jej brata Konrada, proponuje nastolatce dopalacze.
06:00 Wiza na miłość - serial paradokumentalny
06:50 New Looney Tunes III - animacja
07:05 Zróbmy sobie dom - program rozrywkowy
08:10 Anatomia piękna - program rozrywkowy
09:20 Lassie, wróć! - przygod., Niemcy, 2020. Dwunastolatek Flo i suczka Lassie są parą nierozłącznych przyjaciół. Niestety tata chłopca traci pracę i cała rodzina musi przenieść się do małego mieszkania, gdzie psy nie są akceptowane.
11:20 Ukryta prawda - program obyczajowy

13:20 Detektywi - program kryminalny
15:20 Za duży na bajki - kom., Polska, 2022 ●
17:35 Wierna - przygod., USA, 2016
20:00 Ścigany - sens., USA, 1993. Życie cenionego chirurga z Chicago, doktora Richarda Kimble rozpada się, gdy po powrocie z pracy zaskoczył w swoim domu intruza.
22:50 San Andreas - katastrof., USA, 2015
01:15 Faceci od kuchni - kom., Franc., Hiszp., 2012
02:50 Żyjąc z potworem - historie ludzi dzielących dom z zabójcą
03:40 Fachowcy - paradokument
04:15 Druga strona medalu - talk-show

TV 4

06:00 Łowcy skarbów. Kto da więcej **06:55** Wielkie tajemnice historii **07:50** 11 września - ostatnie minuty lotu 93 - dok., USA, 2020 **08:50** Gwiazdy Kabaretu - program rozrywkowy **09:00** Ewa gotuje - program kulinarny **09:30** Galileo
11:35 Robin Hood: książę złodziei - sens., USA, 1991 **14:35** U-571 - sens., Franc., USA, 2000 **17:00** Goście w Ameryce - komedia, Franc., USA, 2001 **18:55** Uroczysko - serial krym. **20:00** Sprawiedliwi. Trójmiasto **00:00** STOP Drogówka - serial policyjny
01:00 Zamki krzyżowców: budowle nie do zdobycia - dok., Franc., 2022 **02:05** Covidowi zwycięzcy - dok., Singapur, 2021 **03:15** Interwencja - magazyn reporterów **03:25** Lubię disco! **04:25** Top 10 - Lista Przebojów **05:30** Telezakupy

TV Trwam

09:25 Przegląd Tyg. „Niedziela" **09:30** Msza św. **10:30** Polonia **11:00** Głos serca **11:45** Rozważania adwentowe pro-life **12:00** Anioł Pański z Ojcem Św. Leonem XIV **12:15** Papież Polak do Rodaków **12:40** Misja Bilaj **13:10** Brat Anatol apostoł Maryi
14:30 Zapiski ze świętości Prymasa Tysiąclecia **15:00** Wieś to też Polska **16:00** Inf. dnia **16:10** Koncert życzeń **16:50** Mateczniki Polskości **17:00** Natura et Homo **17:30** Sól ziemi **17:55** Poczet Wlk. Polaków **18:00** Anioł Pański **18:05** Inf. dnia **18:15** Rozmowy niedok.
19:25 Św. na każdy dzień **19:30** Moja Katolicka Rodzina **20:00** Inf. dnia **20:20** Różaniec **20:50** Myśląc Ojczyzna **21:00** Apel Jasnog. **21:20** Inf. dnia **21:40** Retrospekcja **21:45** Stan Bezp. Państwa **21:55** Św. na każdy dzień **22:00** Mocni Jego mocą **22:45** Jak wygrać małżeństwo?

eprasa.pl 46ffc0c29d

PONIEDZIAŁEK • 22 grudnia

TVP 1

05:25 Wichrowe wzgórze - serial
06:15 Akacjowa 38 - serial, 2017
07:00 Transmisja Mszy Świętej
07:30 Rodzinka na święta - mag.
08:00 Serwis Info; Pogoda Info
08:20 Zaraz wracam - serial, 2025
09:00 Ranczo - serial obycz., 2009
10:00 Komisarz Alex - serial krym.
11:00 Ojciec Mateusz - serial
12:00 Serwis Info
12:10 Agrobiznes
12:30 Agropogoda - magazyn
12:40 Magazyn Rolniczy
12:55 Planeta Ziemia III - Skrajności - dok., Wlk. Bryt., 2023
14:00 Wichrowe wzgórze - serial obycz., Turcja, 2024
15:00 Serwis Info
15:15 Reporterzy - magazyn
15:35 Gra słów. Krzyżówka - teleturniej
16:05 Dziedzictwo - serial, Turcja
17:00 Teleexpress; Pogoda

17:30 Jaka to melodia? - teleturniej muzyczny
18:10 Klan - telenowela TVP
18:45 Akacjowa 38 - serial kostiumowy, 2017
19:30 Program inform. 19.30
19:55 Pytanie dnia
20:10 Sport
20:15 Pogoda
20:30 Wigilijna opowieść - Teatr Telewizji, 2000 ●
21:40 Jan Englert. Spróbuję jeszcze raz pofrunąć - dok., Polska, 2025
22:55 Balans bieli - magazyn
23:40 Sonata - fab., Polska, 2021
01:40 Wykrywacz kłamstw - magazyn
02:05 Pozdrowienia z Paryża - akcja, Franc., 2010
03:45 Do domu po miłość - obycz., USA, 2019

TVP 2

04:30 Na dobre i na złe - serial
05:30 M jak miłość - serial, 2022
06:25 Rodzina (nie od) święta - magazyn
06:55 Dla niesłyszących - Barwy szczęścia - serial obycz., 2025
07:30 Pytanie na śniadanie - w tym: Serwis Info i Pogoda Info
11:50 Dla niesłyszących - Okrasa łamie przepisy - magazyn kulinarny
12:30 Koło fortuny - teleturniej
13:15 Miłość i nadzieja - serial obycz., Turcja, 2022
14:05 Va Banque - teleturniej
14:35 Na sygnale - serial fabularyzowany
15:05 La Promesa - pałac tajemnic - serial, Hiszp., 2023
15:50 Przepis dnia
16:00 Koło fortuny - teleturniej

16:35 Familiada - teleturniej
17:20 Miłość i nadzieja - serial obycz., Turcja, 2022
18:15 Va Banque - teleturniej
18:50 Jeden z dziesięciu - telet.
19:25 Barwy szczęścia - serial
19:55 Przepis dnia
20:05 Barwy szczęścia - serial obycz., 2025
20:40 Kulisy serialu „M jak miłość"
20:55 M jak miłość - serial, 2025
21:55 Na sygnale - serial fabularyzowany
22:55 Cztery pory roku w Hawanie - serial krym., Hiszp., 2017
23:55 Komedianci debiutanci - kom., Franc., 2019
01:55 Stulecie Winnych - serial, 2022
02:50 Akacjowa 38 - serial

TVN

05:40 Uwaga! - program interwencyjny
05:55 Ukryta prawda - program obyczajowy
06:50 Kuchenne rewolucje - program kulinarno-rozrywkowy
07:45 Dzień Dobry TVN - magazyn poranny
11:25 Kuchenne rewolucje - program kulinarno-rozrywkowy
13:35 Ukryta prawda - program obyczajowy
16:50 Kuchenne rewolucje - program kulinarno-rozrywkowy
17:55 Detektywi - program kryminalny
19:00 Fakty
19:35 Sport
19:40 Kroniki Pucharu Świata w skokach narciarskich
19:45 Pogoda
19:55 Uwaga! - program interwencyjny

20:10 Doradca smaku - program kulinarny
20:15 Na Wspólnej - serial obycz., Polska
20:55 Green Book - obycz., USA, 2018
23:40 Włoska robota - sens., USA, Franc., Wlk. Bryt., 2003
01:55 Co za tydzień - magazyn rozrywkowy
02:20 Kuchenne rewolucje - program kulinarno-rozrywkowy
03:10 Szpital św. Anny - serial obycz., Polska
03:55 CSI: Kryminalne zagadki Las Vegas - serial, USA
04:50 Uwaga! - program interwencyjny
05:05 Nauka jazdy - reality show

POLSAT

06:00 Nowy dzień
08:30 Malanowski i Partnerzy - Klientką detektywów jest matka Ernesta Jagłowskiego. Kobieta martwi się o syna, który przysłał jej list, w którym napisał, że chce popełnić samobójstwo.
09:30 Trudne sprawy - program obyczajowy
11:30 Gliniarze - Były prywatny detektyw zostaje postrzelony pod własnym domem. Życie ratuje mu kamizelka kuloodporna.
14:40 Dlaczego ja? - Barbara Mazur pracuje razem z Markiem i Julią. Ma nadzieję, że wkrótce zostanie zastępcą dyrektora. Pewnego dnia kurier przynosi Barbarze do pracy pudełko cukierków...
15:50 Wydarzenia - program informacyjny
16:15 Pogoda

16:20 Interwencja - magazyn reporterów
16:30 Na ratunek 112 - serial obyczajowy
17:00 Gliniarze - serial paradokumentalny
18:00 Pierwsza miłość - serial obyczajowy
18:50 Wydarzenia - program informacyjny
19:15 Gość Wydarzeń - rozmowa dnia
19:30 Sport
19:45 Pogoda
19:55 Mega hit - Pojutrze - sens., USA, 2004
22:25 Turysta - sens., USA, 2010
00:50 Carandiru - sens., Brazylia, 2004
04:40 Disco Gramy - program muzyczny
05:25 Telezakupy TV Okazje

TVP Kultura

06:05 Afisz kulturalny ekstra
06:10 Muzyczne poranki
06:25 Od ucha do ucha - Niedźwiedzica i Ptak - anim., Franc., 2024
07:00 Tamte lata, tamte dni - Arkadiusz Jakubik - magazyn
07:40 W staropolskiej zagrodzie - dokument, Polska, 2015
08:25 Dobry tytuł - magazyn literacki
09:00 Lalka - serial, 1977
10:35 Będzie lepiej - kom., Polska, 1936
12:25 Wielcy mistrzowie malarstwa - Gauguin - serial dok., Franc., 2015
13:25 Wstęp Wolny - felieton
13:45 Tamte lata, tamte dni - Alan Starski - magazyn
14:20 Siedem czerwonych róż, czyli Benek Kwiaciarz o sobie i o innych - obyczajowy, Polska, 1972

15:45 Lalka - serial, 1977
17:10 Tygodnik Kulturalny
18:10 Bez stałego adresu - Bob Dylan - dok., Wlk. Bryt., 2005
20:00 Na wschód od Hollywood - Miara człowieka - dramat, Franc., 2015
21:40 Porozmawiajmy szczerze
22:20 Whiplash - dramat, muzyczny, USA, 2014
00:20 Łódź Kultury - Piotr Głowacki
01:00 Kino nocne - Mój tydzień z Marilyn - obycz., USA, Wlk. Bryt., 2011
02:50 The Police - kulisy wielkiej kariery - dok., Wlk. Bryt., 2006
04:20 Piekło, niebo - dram., Polska, 2004
05:35 Teledyski

TV Puls

06:00 Nash Bridges - Nash i jego zespół prowadzą śledztwo w sprawie serii włamań. Złodziej podczas ucieczki wykorzystuje spadochron. Wśród podejrzanych znajduje się chłopak Cassidy.
08:00 Kobra - oddział specjalny - serial kryminalny
10:00 Zbuntowany anioł - serial obyczajowy
11:55 Wspaniałe stulecie - serial kostiumowy
13:50 Lombard. Życie pod zastaw - Żona i syn 55-letniego Rocha Stankiewicza zginęli przed laty w wypadku samochodowym. Mężczyzna samotnie wychowuje córkę, która jest jego oczkiem w głowie i robi wszystko, żeby Hania miała szczęśliwe życie.

15:50 Ranczo - serial kom., Polska
18:00 Lombard. Życie pod zastaw - paradokument
20:00 Mścicielka - akcja, Franc., 2016. Trzymający w napięciu film akcji o tym, jak mogą potoczyć się losy zwykłych ludzi, gdy system sprawiedliwości ich zawiedzie.
22:00 Smak zemsty: Peppermint - akcja, Hongkong, USA, 2018
23:55 Śmiertelna rozgrywka - akcja, USA, 2017
01:35 Dzielnica strachu - serial kryminalny
02:40 Taki jest świat - przegląd wydarzeń z całego globu.
03:15 Dyżur - serial medyczny
05:00 Dzielnica strachu - serial kryminalny
04:55 Druga strona medalu

TVN 7

05:35 Ten moment - 24-letnia Joanna przerwała studia, kiedy w jej życiu pojawił się przystojny i zamożny Jarek, w którym zakochała się do szaleństwa.
06:05 Szkoła - Bożena Rogala spotyka się ze swoim rówieśnikiem Arturem Węgorkiem. Chłopak nie ma czasu dla licealistki, ponieważ chce wygrać konkurs chemiczny.
08:50 Ukryta prawda - program obyczajowy
11:50 W-11 Wydział Śledczy - W domu na obrzeżach miasta ktoś zaatakował i ranił nożem kobietę. Nie wiadomo gdzie jest jej nastoletni syn.
13:55 Detektywi - Znaleziono ciało kobiety w zaawansowanej ciąży. Podejrzenie pada na byłą żonę narzeczonego zamordowanej.

14:55 Zapukaj do moich drzwi - telenowela
15:55 Sąd rodzinny - program sądowy
16:55 Tajemnice miłości - serial paradokumentalny
17:55 Zagadki losu - program obycz.
19:00 Ukryta prawda - program obyczajowy
20:00 Rafa - film thriller, Australia, 2010
21:55 Miasto złodziei - sens., USA, 2010
00:25 8-bitowe święta - film rodzinny, USA, 2021
02:25 Żyjąc z potworem - historie ludzi dzielących dom z zabójcą
03:15 SOS Ekipy w akcji - program policyjny
04:55 Druga strona medalu

TV 4

06:00 Łowcy skarbów. Kto da więcej **07:55** Bogaty Dom - Biedny Dom - program paradok. **08:55** Policjantki i Policjanci - serial paradok. **10:55** Na Ratunek 112 - serial obyczajowy **11:55** Trudne sprawy - program obyczajowy **14:55** Ktoś tu kłamie? **15:55** Łowcy skarbów. Kto da więcej **18:00** Policjantki i Policjanci - serial paradok. **20:00** Uroczysko - serial krym. **21:00** Sprawiedliwi - Wydział Kryminalny - serial policyjny **22:00** Sprawiedliwi. Trójmiasto **23:00** Purpurowe rzeki II: Aniołowie Apokalipsy - sens., Franc., Włochy, Wlk. Bryt., 2004 **01:05** Love Island. Wyspa miłości **02:05** Hardkorowy lombard **02:45** Interwencja - magazyn reporterów **02:55** SuperLudzie - serial o osobach z niepełnosprawnościami **05:30** Telezakupy TV Okazje

TV Trwam

09:20 Mateczniki Polskości **09:30** Moja Katolicka Rodzina **09:55** Św. na każdy dzień **10:00** Inf. dnia **10:15** Rozmowy niedok. **11:20** Stan Bezp. Państwa **11:30** Warto być ojcem **12:00** Anioł Pański **12:03** Inf. dnia **12:20** Medytacje adwentowe z Watykanu **13:30** Msza św. **14:30** Misja Księdza Jacka **15:25** Centrum Ewangelizacji **15:50** Ma się rozumieć **16:00** Inf. dnia **16:10** Sanktuaria polskie **16:30** Porady Medyczne Bonifratrów **17:00** Świadkowie **17:30** Moja parafia **17:55** Poczet Wielkich Polaków **18:00** Anioł Pański **18:05** Inf. dnia **18:15** Rozmowy niedok. **19:25** Św. na każdy dzień **19:30** Poznajemy Polskę **19:45** Modlitwa z udziałem dzieci **20:00** Inf. dnia **20:20** Różaniec **20:50** Myśląc Ojczyzna **21:00** Apel Jasnogórski **21:20** Inf. dnia **21:40** Polski Punkt Widzenia **22:00** Z wędką nad wodę

WTOREK • 23 grudnia

TVP 1

05:25 Wichrowe wzgórze - serial
06:10 Akacjowa 38 - serial, 2017
07:00 Transmisja Mszy Świętej
07:30 Rodzinka na święta - mag.
08:00 Serwis Info; Pogoda Info
08:20 Zaraz wracam - serial, 2025
09:00 Ranczo - serial obycz., 2009
10:00 Komisarz Alex - serial krym.
11:00 Ojciec Mateusz - serial
12:00 Serwis Info
12:10 Agrobiznes
12:30 Agropogoda - magazyn
12:40 Magazyn Rolniczy
12:55 Natura w Jedynce - Normandia między oceanem a niebem - dok., Franc., 2025
14:00 Wichrowe wzgórze - serial obycz., Turcja, 2024
15:00 Serwis Info
15:15 Reporterzy - magazyn
15:35 Gra słów. Krzyżówka - teleturniej
16:05 Dziedzictwo - serial, Turcja

17:00 Teleexpress
17:20 Pogoda
17:30 Jaka to melodia? - teleturniej muzyczny
18:10 Klan - telenowela TVP
18:45 Akacjowa 38 - serial kostiumowy, 2017
19:30 Program inform. 19.30
19:55 Pytanie dnia
20:10 Sport; Pogoda
20:30 Zaraz wracam - serial, 2025
21:10 Gala jubileuszowa 200- lecia. Teatr Wielki - Opera Narodowa
23:30 Prawo Bronxu - dram., USA, 1993
01:35 Wykrywacz kłamstw - magazyn
02:00 Co się zdarzyło w Las Vegas - kom., USA, 2008
03:50 Koniec świata u Nowaków - spektakl teatralny, 2000

TVP 2

04:35 Na dobre i na złe - serial
05:30 M jak miłość - serial, 2022
06:25 Piękny wiek - reportaż
06:55 Dla niesłyszących - Barwy szczęścia - serial obycz., 2025
07:30 Pytanie na śniadanie - w tym: Serwis Info i Pogoda Info
11:45 Rosół polski - magazyn kulinarny
12:30 Koło fortuny - teleturniej
13:15 Miłość i nadzieja - serial obycz., Turcja, 2022
14:05 Va Banque - teleturniej
14:35 Na sygnale - serial fabularyzowany
15:00 Koło Fortuny - extra - teleturniej
15:05 La Promesa - pałac tajemnic - serial, Hiszp.
15:50 Przepis dnia
16:00 Koło fortuny - teleturniej
16:35 Familiada - teleturniej

17:20 Miłość i nadzieja - serial obycz., Turcja, 2022
18:15 Va Banque - teleturniej
18:50 Jeden z dziesięciu - telet.
19:25 Barwy szczęścia - serial obycz., 2025
19:55 Przepis dnia
20:05 Barwy szczęścia - serial
20:40 Przepis dnia
20:55 Mikołaj na sygnale 2. Zdążyć przed Wigilią - fab., Polska, 2025
22:05 Magazyn Ekspresu Reporterów
23:15 Córka trenera - obycz., Polska, 2018 ●
01:00 Mój piękny syn - dram., USA, 2018
03:10 Boże Narodzenie w Longleat - dok., Wlk. Bryt., 2024
04:05 Akacjowa 38 - serial

TVN

05:40 Uwaga! - program interwencyjny
05:55 Ukryta prawda - program obyczajowy
06:50 Kuchenne rewolucje - program kulinarno-rozrywkowy
07:45 Dzień Dobry TVN - magazyn poranny
11:25 Kuchenne rewolucje - program kulinarno-rozrywkowy
13:35 Ukryta prawda - program obyczajowy
16:50 Kuchenne rewolucje - program kulinarno-rozrywkowy
17:55 Detektywi - program kryminalny
19:00 Fakty
19:35 Sport
19:45 Pogoda
19:55 Uwaga! - program interwencyjny
20:10 Doradca smaku - program kulinarny

20:15 Na Wspólnej - serial obycz., Polska
20:55 Kursk - sens., Franc., Belgia, Luks., Rum., Kan., USA, 2018
23:25 Gliniarz z Beverly Hills III - kom., USA, 1994. Detektyw Axel i jego ludzie podczas rutynowej akcji trafiają na furgonetkę wyładowaną pieniędzmi. Dochodzi do strzelaniny...
01:35 Kuba Wojewódzki - talk-show
02:40 Nastolatki rządzą... kasą
03:30 Szpital św. Anny - serial obycz., Polska
04:20 Uwaga! - program interwencyjny
04:35 Nauka jazdy - reality show
05:05 Jak to jest zrobione - serial popularnonaukowy

POLSAT

06:00 Nowy dzień
08:30 Malanowski i Partnerzy - Detektywi mają odnaleźć studentkę, która zaginęła w trakcie poszukiwań stancji. Na basenie, gdzie dziewczyna pracuje, także nikt nie wie, co się mogło z nią stać.
09:30 Trudne sprawy - program obyczajowy
11:30 Gliniarze - W miejskim parku zostaje pobita kobieta, a jej półroczne dziecko zostaje porwane. W szpitalu matka dziecka ujawnia, że jej były partner od kilku tygodni ją nachodził.
14:40 Dlaczego ja? - serial paradokumentalny
15:50 Wydarzenia - program informacyjny
16:15 Pogoda
16:20 Interwencja - magazyn reporterów
16:30 Na ratunek 112 - serial obyczajowy

17:00 Gliniarze - serial paradokumentalny
18:00 Pierwsza miłość - serial obyczajowy
18:50 Wydarzenia - program informacyjny
19:15 Gość Wydarzeń - rozmowa dnia
19:30 Sport
19:45 Pogoda
19:55 Szklana pułapka 2 - sens., USA, 1990
22:25 Pewnego razu w Meksyku: Desperado 2 - sens., USA, 2003
00:50 Pojutrze - sens., USA, 2004
03:30 Nasz Nowy Dom - program rozrywkowy
04:40 Disco Gramy - program muzyczny
05:25 Telezakupy TV Okazje

TVP Kultura

06:05 Afisz kulturalny ekstra
06:15 Muzyczne poranki
06:55 Tamte lata, tamte dni - Maja Komorowska - mag.
07:35 Żyć jak Słowianin - dokument, Polska, 2015
08:20 Dzień z życia artysty - Dorota Stalińska - mag.
09:00 Lalka - serial, 1977
10:25 Siedem czerwonych róż, czyli Benek Kwiaciarz o sobie i o innych - obyczajowy, Polska, 1972
11:50 Wyspy szczęśliwe - obyczajowy, Polska, 1972
12:50 Sam Goldwyn - legenda Hollywoodu - dok., Franc.
13:55 Hala odlotów - talk-show
14:55 Doktór Murek - dram., Polska, 1939
16:45 Lalka - serial, 1977
18:15 Łódź Kultury - Agata Passent
18:55 Rozświetlone Boże Narodzenie - dok., Wlk. Bryt., 2022

20:00 Dialog o Narodzeniu - Teatr Telewizji, 2022
20:45 Lekkie obyczaje - Wiek niewinności - dram., USA, 1993
23:10 W poszukiwaniu dobrego filmu - magazyn
23:45 Nocny dokument - Za drzwiami Galerii Uffizi - dok., Niemcy, 2021
01:40 Na wschód od Hollywood - Miara człowieka - dram., Franc., 2015
03:20 Którędy po sztukę - Wilhelm Sasnal - Bez tytułu - magazyn
03:35 Tygodnik Kulturalny
04:30 Ostatnia Habsburżanka - dok., Polska, 2022
05:30 Podróże z historią - Żyć jak Słowianin - dok., Polska, 2015

TV Puls

06:00 Nash Bridges - Podczas Halloween miasto zostaje sterroryzowane przez snajpera. Co gorsza, wielu policjantów wzięło zwolnienia lekarskie, dlatego jednostka specjalna musi podjąć się patrolowania ulic.
08:00 Kobra - oddział specjalny - serial kryminalny
10:00 Zbuntowany anioł - serial obyczajowy
11:55 Wspaniałe stulecie - serial kostiumowy
13:50 Lombard. Życie pod zastaw - „Bokser" to 75-letni były pięściarz, który trenuje dzieciaki z biednych rodzin. Ciągle jest w niezłej formie i swoim ciosem potrafi znokautować o wiele młodszych od siebie „pakerów".
15:50 Ranczo - serial kom., Polska

18:00 Lombard. Życie pod zastaw - paradokument fabularny
20:00 Braven - akcja, Kan., 2017. Gdy w pobliżu jego domu pojawiają się przemytnicy, Braven nie cofnie się przed niczym, aby ochronić własną rodzinę. Rozpoczyna się walka na śmierć i życie.
22:00 Tokarev: zabójca z przeszłości - akcja, USA, 2014
23:50 Maczeta - akcja, USA, 2010
02:05 Dzielnica strachu - serial kryminalny
03:05 Menu na miarę - program kulinarny
04:15 Lombard. Życie pod zastaw - paradokument

TVN 7

05:35 Ten moment - Maks i Kuba wałęsają się po osiedlu w poszukiwaniu przygód i kasy na piwo. Chłopcy kradną tablice rejestracyjne, zdobywają broń i napadają na stację benzynową.
06:05 Szkoła - Licealistka z 1b, Kinga Sulma, jest załamana, ponieważ jej mama wraz z narzeczonym postanowili, że na dwa lata przeprowadzą się do Berlina...
08:50 Ukryta prawda - program obyczajowy
11:50 W-11 Wydział Śledczy - program kryminalny
13:55 Detektywi - program kryminalny
14:55 Zapukaj do moich drzwi - telenowela
15:55 Sąd rodzinny - program sądowy
16:55 Tajemnice miłości - serial paradokumentalny

17:55 Zagadki losu - obycz.
19:00 Ukryta prawda - program obyczajowy
20:00 Człowiek na krawędzi - sens., USA, 2012. W Nowym Jorku, w samym centrum miasta, w pobliżu budynku nowojorskiej giełdy, na gzyms na 21 piętrze hotelu wychodzi mężczyzna. Wszystko wskazuje na to, że...
22:25 Ciche miejsce - SF, USA, 2018
00:05 Elf - kom., USA, 2003
02:10 Żyjąc z potworem - historie ludzi dzielących dom z zabójcą
03:00 SOS Ekipy w akcji - program policyjny
03:50 Usterka - poradnik
04:25 Druga strona medalu - talk-show

TV 4

06:00 Łowcy skarbów. Kto da więcej - reality show **07:55** Bogaty Dom - Biedny Dom - program paradok. **08:55** Policjantki i Policjanci - serial paradok. **10:55** Na Ratunek 112 - serial obyczajowy **11:55** Trudne sprawy - program obyczajowy **14:55** Ktoś tu kłamie? **15:55** Łowcy skarbów. Kto da więcej **18:00** Policjantki i Policjanci - serial paradok. **20:00** Uroczysko - serial krym. **21:00** Sprawiedliwi - Wydział Kryminalny - serial policyjny **22:00** Sprawiedliwi. Trójmiasto **23:00** Leon zawodowiec - sens., Franc., USA, 1994 **01:20** Love Island. Wyspa miłości - reality show **02:25** Hardkorowy lombard **02:55** SuperLudzie - serial o osobach z niepełnosprawnościami **05:30** Telezakupy TV Okazje

TV Trwam

09:35 Św. na każdy dzień **09:40** Zamek w Korzkwi **10:00** Inf. dnia **10:15** Jak my to widzimy **10:45** Zew natury **11:00** Mocni w Wierze **11:35** Słowo życia **11:40** Ma się rozumieć **11:50** Św. na każdy dzień **12:00** Anioł Pański **12:03** Inf. dnia **12:20** Zuzela - tu wszystko się zaczęło **13:00** Pędzelkiem z ogona wiewiórki pisane **13:30** Msza św. **14:30** Pierwszy zmysł **15:00** Lasy bagienne **15:50** Ma się rozumieć **16:00** Inf. dnia **16:10** Jestem mamą **16:25** Przyroda w Obiektywie **16:40** Zdrowie z Bożej Apteki **17:00** Wierzę w Boga **17:30** Rajd Katyński **17:55** Poczet Wlk. Polaków **18:00** Anioł Pański **18:05** Inf. dnia **18:15** Rozmowy niedok. **19:25** Św. na każdy dzień **19:30** Każdy maluch to potrafi **19:45** Modlitwa z udziałem dzieci **20:00** Inf. dnia **20:20** Różaniec **20:50** Myśląc Ojczyzna **21:00** Apel Jasnogórski

eprasa.pl 46ffc0c29d

ŚRODA • 24 grudnia

TVP 1

05:05 Dotknij nieba - fab., USA, 2018
07:00 Transmisja Mszy Świętej
07:30 Rodzinka na święta - mag.
08:00 Rozświetlone Boże Narodzenie - dok., 2022
09:00 K-9: Pies, który uratował święta, USA, 2013
10:35 Świąteczna zorza - dok., USA, 2018
12:05 Miss Potter - biograf., dram., USA, Wlk. Bryt., 2006
13:40 Kolędy pod Tatrami - koncert, 2024
14:00 Wichrowe wzgórze - serial obycz., Turcja, 2024
14:55 Kolędy pod Tatrami - koncert, 2024
16:05 Dziedzictwo - serial, Turcja
17:00 Teleexpress; Pogoda
17:30 Święta noc. Kolędy w stylu dawnych mistrzów z Bazyliki Mariackiej w Krakowie - koncert, 2023

17:50 Każdy ma swoje Betlejem - koncert kolęd, 2025
19:30 Program informacyjny 19.30
20:00 Orędzie abp. Józefa Kupnego na Boże Narodzenie
20:15 Płynie kolęda, polska kolęda... ze wszystkich stron - koncert, 2025
21:55 Uroczysta Pasterka z Watykanu z udziałem papieża Leona XIV
00:05 Miłość w kadrze - świąteczny, romans, USA, 2023
01:35 Prawo Bronxu - dramat, gangsterski, USA, 1993
03:35 Dzień dobry, kocham cię - komedia romantyczna, Polska, 2014

TVP 2

05:00 M jak miłość - Wigilia u Mostowiaków - serial
05:55 Świąteczny uśmiech losu - obycz., USA, 2021
07:30 Pytanie na śniadanie - w tym: Serwis Info i Pogoda Info
11:40 Gwiazdorska kuchnia Ani - magazyn kulinarny
12:20 Przepis na piękne święta - romans, świąt., USA, 2023
14:00 Familiada - teleturniej
14:35 Koło fortuny - teleturniej
15:15 Szansa na sukces. Opole 2026 - widowisko muzyczne
16:10 Przepis dnia
16:20 Święta noc. Kolędy w stylu dawnych mistrzów z Bazyliki Mariackiej w Krakowie - koncert, 2023
17:10 Mikołaj na sygnale 2. Zdążyć przed Wigilią - fab., Polska, 2025

18:25 Uwierz w magię świąt - romans, świąteczny, Kan., USA, 2020
20:00 Teraz albo nigdy - kom., USA, 2018
21:50 Miłość jak miód - kom. romant., Polska, 2024
23:35 Święta o smaku miłości - obycz., USA, 2021
01:00 Emma - kostium., USA, Wlk. Bryt., 1996. Tytułowa Emma Woodhouse - urodziwa, elokwentna, mądra i bogata 21-latka wciąż pozostaje panną, choć otacza ją wianuszek kawalerów chętnych do ożenku...
03:05 Mikołaj na sygnale - fab., Polska, 2024. Ratownicy z Leśnej Góry szykują się do świąt, a licho nie śpi...

TVN

05:40 Uwaga! - program interwencyjny
05:55 Ukryta prawda - program obyczajowy
06:50 Kuchenne rewolucje - program kulinarno-rozrywkowy. Dzisiaj zajrzymy do lokalu „Burger i Spółka w Łodzi.
07:45 Dzień Dobry TVN - magazyn poranny
11:25 Bitwa o gości - program rozrywkowy
12:30 Wonka - przygod., USA, Wlk. Bryt., 2023. Młody i biedny chłopiec przybywa do ogromnego miasta z marzeniem o osiągnięciu sukcesu i zaskoczeniu świata swoimi unikalnymi wyrobami cukierniczymi.
14:50 Wspólne kolędowanie - najpiękniejsze polskie melodie - program
16:40 Listy do M. - kom., Polska, 2011

19:00 Fakty
19:30 Sport; Pogoda
19:45 Shrek Trzeci - kom., USA, 2007
21:35 Poskromienie złośnicy - kom., Polska, 2022. Kiedy naukowczyni o złamanym sercu wraca na Podhale, jej brat usiłuje przekonać ją do sprzedaży ziemi, zatrudniając przystojnego nieznajomego.
23:55 Król życia - obycz., Polska, 2015
01:55 Anatomia piękna
02:45 MasterChef - program kulinarno-rozrywkowy
03:50 CSI: Kryminalne zagadki Las Vegas - serial, USA
04:35 Uwaga!
04:50 Nauka jazdy - reality show
05:15 Jak to jest zrobione - serial popularnonaukowy

POLSAT

06:00 Nowy dzień
08:35 Pierwsza gwiazdka - anim., USA, 2017. Mały, odważny osiołek o imieniu Bo tęskni za życiem z dala od codziennej pracy w wiejskim młynie. Pewnego dnia...
10:25 Święty Mikołaj z 34 Ulicy - sens., USA, 1994. Pewna mała dziewczynka, imieniem Susan podejrzewa, że Święty Mikołaj nie istnieje. Tymczasem Kris Kringle, zaangażowany w charakterze świętego Mikołaja przez kierowniczkę sklepu utrzymuje, że jest prawdziwym świętym Mikołajem...
12:50 Wielkie Kolędowanie z Polsatem: w Świętej Lipce • w Bazylice Św. Krzyża w Warszawie • na Skałce w Krakowie • na Podhalu
16:50 Wielkie Kolędowanie z Polsatem - koncert kolęd

18:50 Wydarzenia - program informacyjny
19:20 Sport
19:25 Pogoda
19:30 Pada Shrek - anim., USA, 2007. Zbliża się Wigilia Bożego Narodzenia. Shrek chce nacieszyć się spokojem domowego ogniska. Jednak nie poddaje się emocjom, bo nie znosi świąt.
20:00 Kevin sam w domu - kom., USA, 1990
22:20 Rodzinny dom wariatów - obycz., USA, 2005
00:45 Szklana pułapka 2 - sensacyjny, USA, 1990
03:25 Nasz Nowy Dom - program rozrywkowy
04:40 Disco Gramy - program muzyczny
05:25 Telezakupy TV Okazje

TVP Kultura

06:05 Muzyczne poranki - teledyski
06:50 Tamte lata, tamte dni - Anna Radwan - magazyn
07:20 Podróże z historią - Słodki smak historii - dok., Polska, 2017
07:55 W poszukiwaniu dobrego filmu - magazyn
08:30 Lalka - serial
10:00 Niedźwiadek - przygodowy, Francja, USA, 1988
11:40 Rozświetlone Boże Narodzenie - dok., Wlk. Bryt., 2022
12:40 Chłopi na nowo - Malarstwo w filmie „Chłopi" - magazyn
13:00 Operacja Święty Mikołaj - anim., Franc., 2021
13:40 Pan Patyk - anim., Wlk. Bryt., 2015
14:15 Shalako - western, Wlk. Bryt., 1968

16:15 Dom z kart - fab., USA, 1993
18:15 Kolędy na szlaku Kolberga - koncert, 2017
19:15 Szopka oczami Wilkonia - dok., Polska, 2022
19:45 Cykl adwentowy
20:00 Wożąc panią Daisy - obycz., USA, 1989
21:50 Piwniczne kolędy dla Herodów w Piwnicy pod Baranami - 1992
22:35 Wiek niewinności - dram., USA, 1993
00:55 Giotto. Historia Zbawienia - dok., Polska, 2020
01:50 24 godziny w Le Mans - akcja, sport., USA, 1971
03:40 Skarb Jagiellonów. Polskie dzieje arrasami tkane. - dok., Polska, 2022
04:35 Koty to dranie - obycz., Polska, 1978

TV Puls

05:20 Nigdy nie całuj faceta w świątecznym swetrze - kom., USA, 2020. Przy stoisku z choinkami Maggie zderza się z Lucasem Cavellim i przypadkowo uderza go drzewkiem. Kontuzjowany Lucas jest zmuszony odwołać swój wyjazd na narty do Aspen i zostać w mieście.
06:50 Gwiazdka w Seattle - familijny, 2022. W Seattle Elizabeth „Lizzie" otrzymuje omyłkowo wiadomość głosową od mężczyzny, który przeprasza dawną ukochaną o imieniu Madelyn i prosi ją o spotkanie w ich miejscu w Wigilię...
08:25 Pięciogwiazdkowe święta - familijny, USA, Kan., 2020
09:55 Kajtek Czarodziej - familijny, Polska, 2023

11:45 Wesołych Świąt - kom., USA, 2006
13:35 Józef i Maryja - przygod., Kan., 2016. Biblijna historia rabina Eliasza, który poznaje Józefa, Maryję i ich Syna.
15:10 Syn Boży - przygod., USA, 2014
18:00 Asterix i Obelix kontra Cezar - kom., Franc., Niemcy, Włochy, 1999
20:00 Asterix i Obelix: Misja Kleopatra - kom., Franc., Niemcy, 2002
22:10 To właśnie miłość - kom., USA, Wlk. Bryt., 2003 ●
00:50 Na krawędzi - akcja, USA, 1993
03:00 Dzielnica strachu - serial kryminalny
03:50 Menu na miarę - program kulinarny

TVN 7

05:35 Ten moment - 31-letnia Anna Majewska jest lekarzem. Kobieta straciła trzy miesiące temu 8-letnią pacjentkę...
06:05 Szkoła - Kamila Zięba jest nową uczennicą z licealnej 1a. Nastolatka jest bardzo atrakcyjna i wzbudza zainteresowanie wielu chłopców.
08:50 Ukryta prawda - program obyczajowy
12:40 Wspólne kolędowanie - program
14:15 Mała księżniczka - film rodzinny, USA, 1995. Sara wychowuje się w Indiach, pośród wspaniałej przyrody, otoczona przez kochających ją ludzi. Nie ma matki, a najbliższa rodzina to ojciec, kapitan Crewe i niańka Maya...
16:05 Niezwykłe święta Zoey - kom., USA, 2021

18:05 Ekspres polarny - anim., przygod., USA, 2004
20:00 Miłość jest wszystkim - kom., Polska, 2018. Czas przedświątecznej gorączki rozpocznie się wraz z przypłynięciem do miasta Świętego Mikołaja. Uruchomi to lawinę wyjątkowych zdarzeń.
22:40 Jak przeżyć święta - kom., USA, 2004
00:35 Noce w Rodanthe - obycz., USA, Australia, 2008 ●
02:25 Żyjąc z potworem - historie ludzi dzielących dom z zabójcą
03:15 Usterka - program poradnikowy
04:25 Druga strona medalu - talk-show

TV 4

06:00 Łowcy skarbów. Kto da więcej **07:45** Miodowe Lata - serial komediowy **08:25** Bogaty Dom - Biedny Dom - program paradok. **09:20** Hotel Transylwania - anim., USA, 2012 **11:00** Młody Mesjasz - obycz., USA, 2016
13:05 Powrót do przyszłości - kom., USA, 1985 **15:15** Powrót do przyszłości, cz. 2 - kom., USA, 1989 **17:25** Goście w Ameryce - kom., Franc., USA, 2001 **19:05** Policjantki i Policjanci **20:00** Sprawiedliwi - Wydział Kryminalny **20:55** Sprawiedliwi. Trójmiasto
21:55 Pierwszy człowiek - obycz., USA, Jap., Chiny, 2018 **00:35** Szósty zmysł - sens., USA, 1999 **02:40** Hardkorowy lombard **03:30** Interwencja - magazyn reporterów **03:40** Lubię disco! **04:30** Top 10 - Lista Przebojów **05:30** Telezakupy TV Okazje

TV Trwam

09:30 Sanktuaria polskie **09:50** Św. na każdy dzień **10:00** Listy nadziei **11:10** Mateczniki Polskości **11:25** Jestem mamą **11:40** Myśląc Historia **11:50** Odnaleźć siebie **12:00** Anioł Pański **12:03** Inf. dnia **12:20** Pragnienie Boga **13:00** Sokolnik
13:30 Msza św. **14:30** Misja Szczecin-Kipsing **15:00** Góra św. Michała **15:50** Ma się rozumieć **16:00** Inf. dnia **16:10** Na zdrowie **16:30** Serial z życia Jezusa **17:00** Po stronie prawdy **17:50** Kolędy i pastorałki **17:55** Poczet Wlk. Polaków **18:00** Anioł Pański
18:05 Inf. dnia **18:15** Pierwsza gwiazdka nad Gietrzwałdem **19:25** Św. na każdy dzień **19:30** Historie animowane z Nowego Testamentu **20:00** Inf. dnia **20:20** Różaniec **20:50** Myśląc Ojczyzna **21:00** Apel Jasnog. **21:20** Inf. dnia **21:40** Życzenia Bożonarodzeniowe Pasterzy Kościoła katolickiego w Polsce

eprasa.pl 46ffc0c29d

O chłopcu, który pokochał piłkę nożną

To historia chłopaka z małego miasta, który od najmłodszych lat kochał piłkę nożną. „Zanim będzie za późno" to opowieść o sile, presji, błędach i dojrzewaniu – czytamy na stronie Ośrodka Kultury i Sztuki we Wrocławiu. O kulisach kariery piłkarskiej podczas autorskiego spotkania opowiedział Błażej Augustyn.

STRZELIN

W sobotę, 13 grudnia, odbyło się spotkanie autorskie z Błażejem Augustynem – piłkarzem i autorem książki pt. „Zanim będzie za późno". Wydarzenie, które zostało zorganizowane przez Ośrodek Kultury i Sztuki we Wrocławiu, cieszyło się dużym zainteresowaniem.

– *Ta książka jest dla wszystkich. Można znaleźć w niej treści edukacyjne. Jest tam też wiele sytuacji z mojego życia, moich biograficznych błędów, z których wyciągam wnioski. Mają one służyć temu, żeby rodzice, nastolatkowie czy ludzie, którzy znajdują się w jakimś dołku, bądź na zakręcie, znaleźli w niej inspirację i motywację, więc myślę, że warto zajrzeć do książki* – mówił w wywiadzie dla SłowaTV Błażej Augustyn.

Wydarzenie, które zorganizowano w restauracji Komin w Strzelinie, cieszyło się dużym zainteresowaniem. Rozmowę z piłkarzem i autorem książki przeprowadziła Izabela Kurc-Kuriata, dyrektor Departamentu Kultury i Dziedzictwa Kulturowego UMWD. Było o życiu, latach młodości i drodze do piłkarskiego sukcesu, a także o kulisach kariery Błażeja Augustyna.

– *Nie ukrywam, że towarzyszył mi stres i był lekki dreszczyk emocji. Myślę, że jest to związane z tym, że po prostu to nie jest moje naturalne środowisko, gdzie będę musiał przebywać z mikrofonem* – dodał Augustyn.

Po rozmowie przyszedł czas na autografy, rozmowy z publicznością i wspólne zdjęcia. To był wieczór pełen emocji, szczerości i inspirujących słów, które zostaną w pamięci na długo. Zapraszamy na relację filmową z wydarzenia w nadchodzących „Wiadomościach SłowaTV".

Marta Dorczyńska

Błażej Augustyn – piłkarz i autor książki „Zanim będzie za późno"

Wydarzenie przyciągnęło wielu zainteresowanych

Artysta opowiadał o swoich dziełach

W ogrodzie stawia wieże

Tomasz Domański spotkał się z seniorami w bibliotece w Strzelinie. Artysta opowiadał o swojej pracy twórczej i istocie powstania ogrodu z dziełami sztuki w Komorowicach.

KOMOROWICE

Pierwsza wieża stanęła w Wieżogrodzie w 2015 roku. Po niej kolejne obiekty rzeźbiarskie. Cały teren ma charakter orientalny. Są tam pagody, latarnie, unikatowa japońska roślinność i drewniana brama Torii. Na spotkaniu artysta pokazał zdjęcia i fragmenty filmów o powstawaniu ogrodu. Opowiadał też o problemach, jakie go spotykały.

– *To ogród symbiotyczny. Staram się pogodzić dwa światy – sztukę rzeźbiarską ze sztuką ogrodniczą. W pewnym sensie rzeźbię w tych roślinach. Robię to ze swoją żoną Beatą Lubicką od 20 lat. W tym czasie ogród przybierał różne formy* – opowiadał Tomasz Domański.

Artysta ukończył wrocławską Akademię Sztuk Pięknych. Wiele lat temu przeprowadził się do starego gospodarstwa w Komorowicach w gminie Kondratowice. Po remoncie wszystkich obejść odsłonił się bruk z czasów I wojny światowej. W ogrodzie zasadził jodłę balsamiczną, rozchodniki i klony japońskie, które po długim okresie udało się zaadaptować. Łącznie znajduje się tam kilkadziesiąt gatunków roślin. Wszystko obok stalowych wysokich wież.

– *Zasymilowałem obiekty abstrakcyjne z hiperrealizmem przyrody, tworząc z nich wspólny byt. Przy budowie każdej z wież stosuję zasadę segmentacji - to jedyna metoda pozwalająca na tworzenie dziesięciometrowych konstrukcji przez jednego człowieka. Polegam na sile własnych rąk, ponieważ i tak nie mógłbym wprowadzić ciężkiego sprzętu na ogród* – mówi na jednym z filmów Domański.

Na terenie gospodarstwa znajduje się galeria z pracami artysty. Można tu oglądać jego performanse z różnych części świata, dziesiątki wernisaży, rzeźb, a także dokumentację doświadczenia z wykorzystaniem lodu. Tomasz Domański zaprosił seniorów do zwiedzania Wieżogrodu w maju.

Jacek Bomersbach

Tomasz Domański w strzelińskiej bibliotece

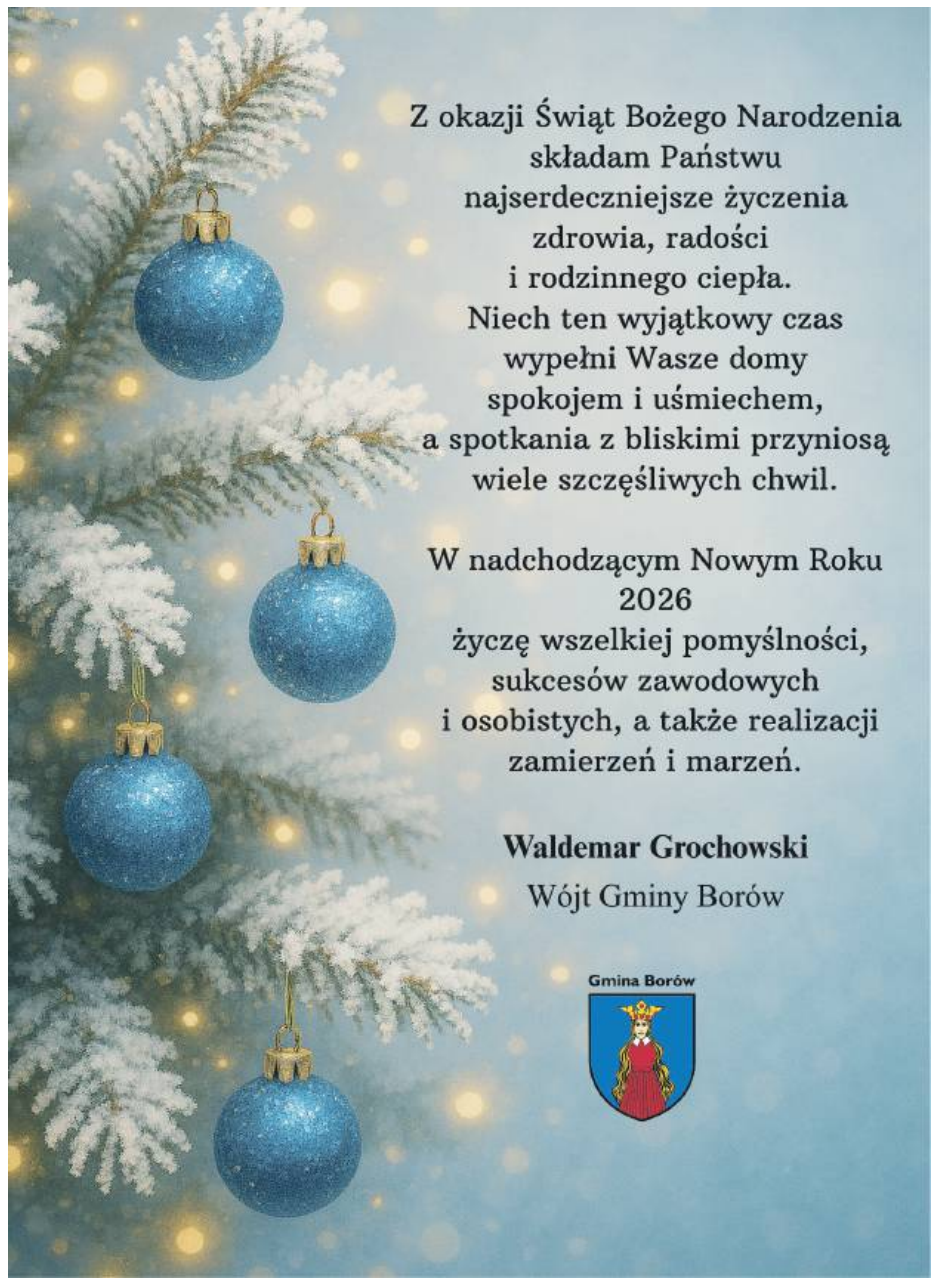

eprasa.pl 46ffc0c29d

Hydropolis świętuje 10-lecie!

Oto 10 powodów, dla których warto je odwiedzić

Jeśli jeszcze nie byliście w Hydropolis we Wrocławiu – teraz jest najlepszy moment, by to nadrobić! Z okazji 10-lecia Centrum Edukacji Ekologicznej Hydropolis, przygotowaliśmy zestawienie TOP 10 atrakcji, które sprawiają, że to miejsce to coś więcej niż wystawa – to podróż przez naukę, technologię i fascynujący świat wody.

Od spektakularnych instalacji, przez interaktywne eksponaty, aż po unikalne doświadczenia, których nie znajdziecie nigdzie indziej – Hydropolis to obowiązkowy punkt na mapie każdego ciekawskiego umysłu, niezależnie od wieku.

Zobaczcie, co czeka Was w środku – oto 10 powodów, dla których warto odwiedzić Hydropolis:

1. Drukarka wewnętrzna

Interaktywna drukarka tworzy obrazy, wykorzystując krople wody. Urządzenie pracuje w obiegu zamkniętym i jest sterowane elektronicznie. Swoją premierę miało na Targach EXPO w Dubaju, gdzie promował się region Dolnego Śląska.

2. Wir wodny

Jak to możliwe, że 4 500 litrów wody tworzy wir w 3-metrowej tubie? W naturze takie wiry potrafią mieć nawet kilkanaście metrów średnicy. Odpowiedzi na to pytanie najlepiej szukać w centrum wiedzy o wodzie.

3. Planeta Wody

Projekcja 360º na 65-metrowym ekranie, która opowiada o powstaniu wody na Ziemi, stanowi pierwszy etap zwiedzania wystawy. W tę podróż zabiera magiczny głos Krystyny Czubówny, która prowadzi w najodleglejsze zakamarki kosmosu.

4. Batyskaf Trieste

Apollo 11 wygrało kosmiczny wyścig na Księżyc, a batyskaf Trieste jako pierwszy dotarł do najgłębszego miejsca na Ziemi. Centrum Edukacji Ekologicznej to jedyne miejsce na świecie, gdzie można wejść do wnętrza idealnie odwzorowanego batyskafu, który na zawsze zapisał się na kartach historii.

5. Organizmy głębinowe

Olbrzymie ciśnienie, brak światła i woda często kwaśna niczym ocet. Dla ludzi to ekstremalnie nieprzyjazne warunki, jednak dla organizmów głębinowych, które można tam zobaczyć, to środowisko naturalne. Stwory z morskiej otchłani potrafią zaskoczyć każdego.

6. Żarłacz tygrysi

Rekiny to niesamowite stworzenia. Jedni się ich boją, drudzy je kochają. Żyją na naszej planecie dłużej niż drzewa, a fascynują nas do tej pory. W Hydropolis można zobaczyć inscenizację polowania żarłacza tygrysiego na ławicę tuńczyków.

7. Dawid

Unikalna rzeźba 3D, „Dawida" Michała Anioła przypomina nam, że średnio 60% masy ciała każdego z nas stanowi woda. Jest to wartość, która zmienia się w zależności od tego, w jakim wieku jest dana osoba. Oryginalne dzieło znajduje się we Florencji, jednak wrocławski odpowiednik jest równie zjawiskowy.

8. Starożytne wynalazki

Archimedes skonstruował nie tylko prawo, które pozwala na obliczenie siły wyporu, ale także jest twórcą wynalazków, takich jak śruba Archimedesa. Dzięki znajdującym się replikom w Centrum Edukacji Ekologicznej można przyjrzeć się z bliska wodnym konstrukcjom, które odmieniły dzieje cywilizacji.

9. Skafander Karla Klingerta

Jest to replika jednego z pierwszych na świecie strojów do nurkowania. Wynaleziony został przez Karla Heinricha Klingerta na przełomie XVIII i XIX wieku. Z historią skafandra, jak i samego wynalazcy można zapoznać się w strefie poświęconej stolicy Dolnego Śląska.

10. Symulator burzy śnieżnej

Śnieg to zjawisko, którego nie doświadczamy codziennie. Co ciekawe ponad połowa ludzi na Ziemi nigdy nie widziała śniegu, a czasami pada on tam, gdzie nie powinno go być. W Centrum Edukacji Ekologicznej zdjęcie na tle zamieci można zrobić nawet w upalny, letni dzień.

NOWE ATRAKCJE

W listopadzie i grudniu 2025 roku, z okazji 10 lat istnienia, Hydropolis udostępniło dla swoich gości nowe atrakcje.

W Hydropolis można także zobaczyć i wypróbować symulator wozu brygady pogotowia wodociągowo-kanalizacyjnego, który pozwala poczuć się jak prawdziwy pracownik firmy wodociągowej w akcji.

– Dzięki symulatorowi zwiedzający mogą wcielić się w rolę pracownika brygady, wezwać pomoc do awarii, zlokalizować uszkodzenie sieci, a następnie przeprowadzić naprawę przy użyciu zarówno wirtualnych, jak i realnych narzędzi – mówi Przemysław Gałecki, wiceprezes Miejskiego Przedsiębiorstwa Wodociągów i Kanalizacji we Wrocławiu, spółki do której należy Hydropolis.

W ofercie pojawiła się także możliwość zwiedzania zabytkowej Kotłowni Wschodniej.

– Ten niezwykły obiekt, przez ponad 150 lat niedostępny dla zwiedzających, dziś zachwyca odrestaurowanym wnętrzem i historią sięgającą początków wrocławskich wodociągów – mówi Monika Domaradzka, menedżerka Hydropolis.

Podczas spaceru z przewodnikiem goście odkrywają tajemnice XIX-wiecznej techniki, potężne maszyny i ślady przeszłości, które czynią Kotłownię prawdziwą gratką dla miłośników historii i inżynierii.

Hydropolis to multimedialne centrum wiedzy o wodzie we Wrocławiu, które oferuje ponad 70 interaktywnych instalacji. To miejsce, w którym można dotknąć, poczuć i zrozumieć potęgę wody, a nie tylko oglądać eksponaty zza szyby.

Bilety dostępne są na stronie www.hydropolis.pl.

Materiał płatny

eprasa.pl 46ffc0c29d

Cud wigilijnej nocy

KUROPATNIK

W piątkowe popołudnie, 12 grudnia, w Szkole Podstawowej im. Jana Pawła II w Kuropatniku zorganizowano wieczór bożonarodzeniowy, podczas którego wystawiono jasełka „Cud wigilijnej nocy". Spektakl przygotowała katechetka Barbara Ziółkowska, a na scenie wystąpili najmłodsi uczniowie szkoły. Dzieci wcieliły się w klasyczne postacie biblijne – Maryję, Józefa, Trzech Króli, pasterzy i aniołów. Nie zabrakło jednak akcentu współczesnego – do żłóbka przybyli także przedstawiciele dzisiejszych zawodów, m.in. lekarz, prawnik, rolnik i żołnierz, co podkreślało, że bożonarodzeniowe przesłanie jest aktualne niezależnie od czasów i pełnionych profesji. Nie zabrakło także Heroda i diabła. Ich pojawienie się na scenie wywołało sporo emocji wśród widzów. Do wspólnego kolędowania zaprosił szkolny chór „Triole" pod batutą Marty Humelt. Dla wszystkich uczestników przygotowano poczęstunek. Podczas wydarzenia można było także kupić ozdoby bożonarodzeniowe i tym samym wesprzeć szkolne inicjatywy. Dyrektor Katarzyna Bielak podziękowała wszystkim zaangażowanym w przygotowanie tego wyjątkowego wydarzenia.

MZ

Mieszkańcy z zainteresowaniem oglądali występ młodych artystów

Jasełka w wykonaniu uczniów Szkoły Podstawowej im. Jana Pawła II w Kuropatniku

W imieniu Radnych Klubu Koalicji Obywatelskiej
Rady Miejskiej Strzelina pragniemy złożyć Państwu
najserdeczniejsze życzenia z okazji Świąt Bożego Narodzenia.
Niech ten wyjątkowy czas napełni Wasze serca radością,
ciepłem i spokojem. Życzymy, aby chwile spędzone
z najbliższymi były pełne miłości, serdeczności
i wzajemnego zrozumienia.
Niech Nowy Rok przyniesie spełnienie marzeń, zdrowie,
wiele sukcesów i wyzwań, które przyniosą satysfakcję i rozwój.
Wierzymy, że wspólnie uda nam się budować naszą lokalną społeczność
w duchu wzajemnego wsparcia i współpracy.

Radosnych i spokojnych Świąt!
Radni Klubu Koalicji Obywatelskiej
Rady Miejskiej Strzelina
P. Litwin, A. Ruszek, E. Kasprzyszak,
J. Wójcikiewicz, I. Engel, Ł. Sikora,
M. Rychlica

Z okazji Świąt Bożego Narodzenia życzymy, aby przy świątecznym stole nie zabrakło światła i ciepłej rodzinnej atmosfery, a Nowy Rok niósł ze sobą szczęście zdrowie i pomyślność.

Klub Radnych Porozumienie Samorządowe:

Wojciech Zieliński, Ireneusz Szałajko, Franciszek Cygal, Tadeusz Głowa, Tomasz Głowacki, Michał Ostrowski, Ewelina Mróz, Damian Serwicki, Justyna Markowska

Szanowni Państwo,
Z okazji zbliżających się Świąt życzymy Państwu
wielu sukcesów, satysfakcji z pracy oraz
równowagi i spokoju w życiu osobistym.
Dziękujemy za zaangażowanie, profesjonalizm
i codzienny wkład w rozwój naszej organizacji.
Niech Nowy Rok przyniesie Państwu
pomyślność, zdrowie oraz wiele inspirujących
wyzwań zawodowych i osobistych.
Zarząd TECE Industrial

TECE
TECE Industrial Sp. z o.o.

eprasa.pl 46ffc0c29d

Świąteczna tradycja łączy pokolenia

W niedzielę, 15 grudnia, w Zespole Szkolno-Przedszkolnym w Przewornie odbył się jarmark bożonarodzeniowy. To wydarzenie od lat wpisuje się w kalendarz placówki i każdorazowo przyciąga liczne grono uczestników.

PRZEWORNO

W programie jarmarku znalazły się występy artystyczne dzieci z przedszkola oraz szkoły podstawowej. Rolę konferansjera w tym roku pełnił Bartosz Jenczelewski. Publiczność mogła również wysłuchać występu świątecznej orkiestry dzwoneczkowej, która wprowadziła uczestników w bożonarodzeniowy nastrój. Równolegle prowadzona była sprzedaż stroików, słodkości i innych świątecznych ozdób. Działało także studio fotograficzne. Jak co roku, znaczący wkład w przygotowanie wydarzenia mieli rodzice.

– Dochód z jarmarku zasili budżety poszczególnych klas i oddziałów przedszkolnych – mówi dyrektor Mariusz Michułka. – *Frekwencja ponownie potwierdziła, że inicjatywa cieszy się dużym poparciem lokalnej społeczności. Na wydarzenie przybywały całe rodziny, a świąteczny klimat budowały przede wszystkim występy najmłodszych dzieci.*

Dyrektor zwraca uwagę na rolę rodziców i rodzin w organizacji wydarzenia. – *Możemy liczyć na wspaniałych rodziców i całe rodziny, które licznie przybywają w ten dzień do naszej szkoły. To rodzice przygotowują stroiki, materiały na licytacje i inne świąteczne przedmioty* – podkreśla nasz rozmówca.

Frekwencja ponownie potwierdziła, że inicjatywa cieszy się dużym zainteresowaniem

Rolę konferansjera podczas wydarzenia pełnił Bartosz Jenczelewski, który w przerwach między występami uczniów prowadził licytacje świątecznych ozdób

Jarmark bożonarodzeniowy otworzył dyrektor Mariusz Michułka (z prawej). W imieniu wójta głos zabrał także sekretarz gminy Łukasz Kunderman

Jak dodaje Mariusz Michułka, jarmark to nie tylko kwestia zbiórki funduszy, ale także atmosfera. – *Klimat jest bardzo fajny i tworzą go dzieci, szczególnie te najmłodsze. Frekwencja potwierdza celowość organizowania tych uroczystości – zawsze jest dużo gości i udaje się pozyskać środki dla szkoły i przedszkola.*

Dyrektor składa wyrazy wdzięczności wszystkim zaangażowanym w to wydarzenie. – *Chciałbym serdecznie podziękować rodzicom, rodzinom, nauczycielom i pracownikom oświaty. Korzystając z okazji, życzę wszystkim zdrowych, radosnych świąt spędzonych w rodzinnym gronie, w miłej atmosferze, spokoju i odpoczynku* – kończy dyrektor Mariusz Michułka.

Wojciech Cerkowniak

W trakcie wydarzenia prowadzona była sprzedaż stroików, słodkości i innych świątecznych ozdób

eprasa.pl 46ffc0c29d

Postanowienie na miarę nowych czasów

Wkrótce święta, a po nich Sylwester i Nowy Rok. Oddajemy do Waszych rąk świąteczny numer Słowa, który jednocześnie jest ostatnim tegorocznym wydaniem. Zobaczymy (przeczytamy) się ponownie w nowym roku, po Trzech Królach. Jest to więc okazja podziękować za wszystko, co się w tym mijającym roku wydarzyło. Zarówno za rzeczy dobre, ale także za te inne, bo one również wpływały na naszą pracę i życie.

Niewątpliwie był to rok bardzo burzliwy. Zarówno na świecie – o czym chyba nikomu nie trzeba przypominać, jak i na scenie krajowej, a także lokalnej. Zmiany, zmiany i jeszcze raz zmiany.

Przeszłość już znamy, popatrzmy więc może w przyszłość. Nikt z nas daru przepowiadania nie ma, ale obserwacja życia i własne doświadczenie pozwalają przypuszczać, że przyszły rok może być jeszcze bardziej burzliwy od mijającego. Przynajmniej w skali światowej i europejskiej, ale i na naszym podwórku też spokojniej chyba nie będzie. Codziennie bombardowani jesteśmy dziesiątkami, setkami, a nawet tysiącami różnych informacji, z których znaczna część to głupstwa, ale jest też dużo groźniejszej manipulacji, propagandy, ukrytej reklamy i temu podobnych działań, które mają nas urobić. Wystarczy popatrzeć na naszą scenę polityczną. Jak bardzo część z nas jest podzielona. Skrajne grupy tolerują milionowe oszustwa swoich, nie znosząc i piętnując znacznie drobniejsze przewinienia osób z przeciwnego obozu. Parafrazując słowa Biblii: „widzimy drzazgę w oku tamtych, ale akceptujemy belkę u swoich". Jeżeli mogę czegoś nam życzyć, to poszukiwania prawdy – obiektywnego spojrzenia na to, co nam próbują z jednej lub drugiej strony wcisnąć. Patrzenia na propagandowe przekazy z nieufnością, po to, aby nie być manipulowanym. Dlaczego o tym mówię dziś? Bo przypuszczam, że od naszych decyzji i wyborów w roku przyszłym oraz kolejnych latach zależeć będzie bardzo dużo.

W tym miejscu zachęcam, aby, korzystając ze świąteczno-noworocznego czasu, spróbować się zastanowić nad tym, co dla mnie jako człowieka, obywatela i Polaka, a także, tak jak u większości z nas - katolika - jest ważne. Jak powinna wyglądać moja wymarzona przyszłość, rodzina, otoczenie, Polska i ja sam, bo na to mamy jakiś wpływ.

Wkrótce większość z nas spotka się przy wigilijnym i świątecznym stole. Będziemy sobie nawzajem składać życzenia. Może warto przy tej okazji popatrzeć w głąb siebie i zrobić prawdziwy rachunek sumienia z tego, jacy jesteśmy i podjąć nowe wyzwania... Niekoniecznie, że od nowego roku zaczniemy ćwiczyć i schudniemy (choć dla wielu – czytaj: piszącego te sława – też by to nie zaszkodziło). Zachęcam, byśmy poszukali głębszych zobowiązań i postanowień, które wpłyną na nasze życie, nasze rodziny, środowisko, a nawet Polskę. Bo Ojczyzna to nie tylko słowo z patriotycznych wierszy i pieśni. To cała historia, teraźniejszość i przyszłość narodu, którym jesteśmy. Obyśmy szanowali to, co jest wartościowe i siebie nawzajem.

Andrzej Kaczmarek

„Jest w moim kraju zwyczaj, że w dzień wigilijny..." **Cyprian Kamil Norwid**

Z pokolenia w pokolenie na święta

Wzruszają Was świąteczne zwyczaje? Kochacie ten czas, w którym świat na chwilę przystaje i cieszy się maleńką Dzieciną? Uwielbiacie słuchać świątecznych historii? Poznajcie tę...

KĘPINO

Święta kocham od zawsze. Uwielbiam te wszystkie przekazywane z pokolenia w pokolenie rzeczy, które sprawiają, że czujemy się częścią czegoś większego. Z panem Tomkiem Rudnickim znam się już bardzo długo, bo śpiewał w zespole ludowym Ślężanki, ale o tym, że ma tak piękne zwyczaje świąteczne powiedział mi jego zięć, Piotr, który zachwycił się nimi od pierwszej wspólnej Wigilii. Zadzwoniłam do pana Tomka i sami zobaczcie, jak piękna tradycja była u niego w domu.

Panie Tomku, i jak to u Was było?

- Posłuchaj. Choinkę u nas w domu ubierało się po obiedzie, a właściwie w takiej porze, bo obiadu nie było – obowiązywał post aż do wieczora. Kiedy zaświeciła pierwsza gwiazdka, na stole już stało dwanaście dań przygotowanych przez mamę: była kutia, ugotowana fasola, kompot z suszu, kluski z makiem – klusek u nas już nie ma, barszcz, uszka, pierogi z kapustą itd. Wszytko to na białym obrusie, pod którym było sianko.

To tak jak teraz w większości domów. Było coś innego jeszcze?

- Do domu przynosił ojciec snop siana związany powrósłem ze słomy – Dziada.

Co to jest powrósło?

- To tak skręcone specjalnie słoma lub siano.

Nauczy mnie Pan kiedyś jak się to robi?

- Nauczę Cię. Dziada stawiało się w kącie koło choinki. Pod stołem też było siano związane powrósłem z siana tym razem. Ojciec jak wchodził do domu to mówił:

„Dziś jest Chrystus narodzony
całemu światu ogłoszony.
Świat się weseli, niebo triumfuje,
gdy panna Maryja Dzieciątko piastuje.
Piastuje, piastuje Jezusa małego
dla zbawienia naszego.
Aby ta Dziecina pobłogosławiła
w szczęściu i zdrowiu
niebu i Koronie,
komu życzę i tym winszuje.
Niech będzie pochwalony Jezus Chrystus".

Korona to Ojczyzna oczywiście. I to mówienie się u nas zachowało.

Co było potem?

- Potem klękaliśmy i się modliliśmy. Ojciec łamał opłatek na tyle części, ile nas było i składaliśmy sobie życzenia. Każdy przy stole musiał zjeść ząbek czosnku – na zdrowie. Tak robimy do dziś.

Były jeszcze jakieś inne zwyczaje?

- Pamiętam jak moja siostra Maria była jeszcze panienką. Po kolacji pozbierała wszystkie łyżki. Wyszła przed dom i nimi dzwoniła. I się mówiło, że z której strony usłyszy szczekanie psa z tej strony przyjdzie do niej narzeczony.

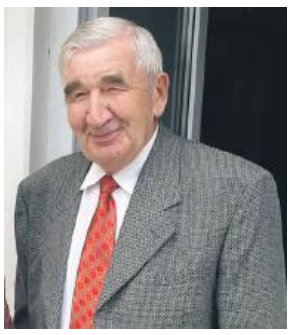

Pan Tomek z jego serdecznym uśmiechem. Fot. archiwum prywatne

To w tym roku tak zrobię (śmiech). A proszę mi powiedzieć, skąd pochodzili Pana rodzice, bo że z Kresów to wiem.

- Zrób i daj znać (śmiech). Pochodzili ze wsi Drohomirczany koło Stanisławowa. Ja się tam urodziłem. To stamtąd te wszystkie zwyczaje.

Panu Tomkowi bardzo dziękuje za to, że podzielił się z nami świąteczną historią swojej rodziny. Ale chyba jeszcze piękniejsze jest dla mnie to, że nauczył swoje dzieci i wnuki kochać tę tradycję. Jakoś tak ciepło mi na sercu z myślą, że będą o niej wiedzieć ci, którzy przyjdą po nas. Jeśli szkoda Wam, że już klusek z makiem się u pana Tomka nie robi – zajrzyjcie do kroniki kulinarnej – tam znajdziecie przepis na nie z troszkę innych stron. A w ten szczególny czas życzę sobie i Wam, żeby wszystkie zwyczaje i tradycje prowadziły nas do tej maleńkiej Miłości, która ponad dwa tysiące lat temu narodziła się w stajence i przyniosła światu największy dar – zbawienie.

Sabina Zawer

eprasa.pl 46ffc0c29d

Jak walczyć z przemocą?

STRZELIN

We wtorek, 9 grudnia, w Strzelińskim Ośrodku Kultury odbyła się konferencja pt. Wiedza i współpraca kluczem do skutecznego przeciwdziałania przemocy domowej, zorganizowana przez Powiatowe Centrum Pomocy Rodzinie w Strzelinie, w której udział wzięli specjaliści, praktycy oraz osoby zaangażowane w systemowe wsparcie dzieci, młodzieży, rodzin i seniorów.

– *Tematyka wykładów została tak zaplanowana, aby zwrócić uwagę na różne części systemu wsparcia* – podkreśla Agnieszka Tekiela, dyrektor strzelińskiego PCPR-u. – *W wykładzie dr Renaty Sochy, profesor oświaty, usłyszeliśmy m.in. o tym, że wsparcie rodziny to wsparcie dziecka, szkoła jest sercem systemu, a filarami są instytucje zewnętrzne i dobra komunikacja. Szczególne poruszenie wywołała analiza sytuacji z całego kraju, w których w wyniku przemocy domowej śmierć poniosło dziecko. Dr Honorata Czajkowska, zastępca Kuratora Okręgowego we Wrocławiu, mówiła m.in. o tym, jak wzmocnić system pomocy, aby jeszcze skuteczniej przeciwdziałać przemocy wobec dzieci.*

Dyrektor Agnieszka Tekiela otworzyła konferencję i powitała wszystkich gości

– *Bardzo ważna była prelekcja pani Magdaleny Rutkiewicz, prezes Fundacji Projekt Starsi, na temat przemocy wobec seniorów* – kontynuuje nasza rozmówczyni. – *Wszyscy wiemy, że nasze społeczeństwo się starzeje, ale to jak czasem ta starość wygląda… Uważam, że wciąż za mało się o tym mówi. Kiedy to jeszcze jest opieka, a kiedy już przemoc..? Z przedstawionych nam danych wynika, iż 90% sprawców przemocy wobec osób starszych i niepełnosprawnych to członkowie rodziny, 2 na 3 osoby z demencją są krzywdzone, a jedynie do 6% przypadków złego traktowania osób po 60 r.ż. jest zgłaszanych odpowiednim służbom. Ostatni wykład mówił o współpracy międzypokoleniowej w małych i dużych zespołach, w których na co dzień pracujemy – również w obszarze przeciwdziałania przemocy. Pani Sylwia Petryna przypomniała nam, że 30- i 60-latkowie mogą być dla siebie mentorami, tylko w innych obszarach* – podsumowuje dyrektor Agnieszka Tekiela. Dodajmy, że wydarzenie zorganizowano pod patronatem starosty Magdaleny Krupy.

W konferencji udział wzięli specjaliści, praktycy oraz osoby zaangażowane w systemowe wsparcie dzieci, młodzieży, rodzin i seniorów

***

Numer telefonu pomocy dla osób starszych: 537-375-505

MZ

Skrzaty ubrały choinkę w urzędzie

PRZEWORNO

W czwartek, 11 grudnia, przedszkolaki z grupy „Skrzaty" z Zespołu Szkolno-Przedszkolnego w Przewornie odwiedziły urząd gminy. Dzieci wspólnie ozdobiły choinkę ustawioną w sekretariacie, nadając jej świąteczny wygląd. W podziękowaniu za zaangażowanie wójt Jarosław Taranek oraz sekretarz gminy Łukasz Kunderman przekazali przedszkolakom słodkie upominki.

WOC

Przedszkolaki z radością ubrały choinkę

Odwiedził ich Mikołaj, który sporo o nich wiedział

Przedwigilijne spotkanie urzędników

Choć do świąt zostało jeszcze kilka dni, to o odpowiedniej atmosferze pomyśleli już w Starostwie Powiatowym w Strzelinie. Co się wydarzyło i jak zostało to odebrane? Pytamy starostę Magdalenę Krupę.

POWIAT

Czy w starostwie były lub będą jakieś przedświąteczne wydarzenia?

– Tak, mieliśmy już piękną Wigilię. Było losowanie paczek i wymiana prezentów, a wszystko w bardzo radosnej atmosferze. Pojawił się też Mikołaj, który wręczał upominki – wcielił się w tę rolę jeden z pracowników i potrafił podejść do każdego w wyjątkowy sposób. Było mnóstwo śmiechu i autentycznej radości. Uważam, że takie wydarzenia są bardzo potrzebne. To moment, który pozwala się na chwilę zatrzymać, zwolnić tempo, zmienić sposób myślenia i wejść w świąteczny czas także od strony wewnętrznej – spokojniej i z refleksją.

Skoro mówi Pani o wyciszeniu, to czy Pani zdaniem ustanowienie Wigilii dniem wolnym od pracy to dobra decyzja?

– Zdecydowanie tak. Od wielu lat starałam się, aby w Wigilię być w domu, nawet jeśli formalnie był to dzień pracy. Szczególnie dotyczyło to pracowników handlu, którzy często wracali do domu tuż przed rozpoczęciem wieczerzy. To było dla nich bardzo trudne. Dlatego uważam tę zmianę za niezwykle potrzebną. Wigilia to w Polsce wyjątkowe, bardzo rodzinne święto i długo się na ten dzień czeka. Z mojego doświadczenia wynika też, że w urzędach tego dnia i tak niewiele się dzieje – mieszkańcy są już myślami gdzie indziej. Ten rok dodatkowo sprzyja, bo układ kalendarza pozwala naprawdę nacieszyć się wspólnym czasem. Bardzo na to czekam.

Czego, jako starosta, życzy Pani mieszkańcom powiatu strzelińskiego na święta?

– Przede wszystkim spokoju, poczucia bezpieczeństwa i zdrowia. Bardzo chciałabym, abyśmy jako wspólnota i jako instytucje byli gwarantem tych wartości. Życzę też mieszkańcom poczucia sprawczości, szczęścia i przekonania, że mają realny wpływ na swoje życie i na to, co dzieje się wokół nich.

AK

eprasa.pl 46ffc0c29d

„Kto się śmieje, ten dłużej żyje…"

Sto lat minęło jak jeden dzień - cz. 2

Jak potoczyły się powojenne losy pani Kasi? Jaka jest jej recepta na długie życie?

BOREK STRZELIŃSKI

Pani Kasia Bandura z Borka Strzelińskiego 25 listopada skończyła 100 lat. W poprzedniej części wywiadu opowiedziała o swoim dzieciństwie i młodości na Kresach we wsi Skorodyńce. O tym, jak udało jej się uciec z niemieckiej łapanki, jak w czasach okrucieństwa urodziła małego synka i w obawie przed utratą życia z rąk UPA postanowili wraz z rodziną wyjechać. Schronili się u znajomej nauczycielki w Czortkowie i tam oczekiwali na transport.

Jak to było z tym transportem? Co mogliście spakować?

- Jechaliśmy w wagonach bydlęcych. Wzięliśmy krowę, trochę takiego rolniczego małego sprzętu – cepy między innymi. Kołdry, ubrania, o takie rzeczy. Worek jęczmienia, cebulę, machorkę (tytoń).

A dużo Was było w jednym wagonie?

- Cztery rodziny: Grabowieccy, Bagińscy, Bandury – moi teściowie, rodzice moi, no i ja z dzieckiem, bo mąż na wojnie był.

Długo jechaliście?

- Parę miesięcy. Na Matki Boskiej Zielnej – 15 sierpnia 1945 roku trafiliśmy na Brochów.

- Gdzieś od czerwca jechali, bo brat Franek pół roku miał. Nasi dziadkowie – Karol Bandura i Jan Opacki, kiedy ich tam wysadzili, to poszli na południe. Bali się, że będzie trzecia wojna światowa, a Wrocław to duże miasto i lepiej na wieś iść. Trafili do Borka Strzelińskiego – uzupełniają córki, Ela i Lidka.

Czym tu do Borka przyjechaliście?

- Wozem. Teściu mój miał konia i wóz.

Jak Borek Strzeliński wtedy wyglądał?

- Zupełnie inaczej.

- Były duże gospodarstwa rolne, rzeźnia, gorzelnia. Ludzie z Kresów byli zszokowani jak tu wszystko było urządzone. Zwłaszcza maszyny rolnicze – młockarnia, bo tam skąd przyszli to jeszcze cepami młócili – dodaje pani Ela.

A gdzie zamieszkaliście?

- W tym domu (na ul. Oławskiej – red.), tylko w tamtej części, bo tu jeszcze wszystko było w stanie surowym. Każda rodzina w jednym pokoju: Bandury, Jadżyny, Cygany, my i Niemcy. Rok mieszkaliśmy z Niemcami. Kobiety prawie same. I taki był chłopak garbaty strasznie – na imię miał Kudla.

Pani Kasia (w środku w niebieskim sweterku) z najbliższymi na swoich 90. urodzinach 10 lat temu. Fot. archiwum rodzinne

A pamięta Pani jak nazywali?

- Tak. Szilfinder (zapis fonetyczny – red.). Oni dobrzy byli.

- Jak tu mieszkali jeszcze wspólnie, to żniwa zrobili razem, wykopki. Dopiero w 1946 roku ich wysiedlili. Potem w latach 80. najmłodsza z nich, Christina, przyjechała tu mamę odwiedzić. One równolatkami chyba były. Przyjęliśmy ją tu – uzupełniają córki.

Co było potem?

- Niemców zabrali do Niemiec, a my Polacy tu zostaliśmy. Mąż już wrócił z wojny.

A gdzie mąż był na wojnie?

- W 2 Armii Wojska Polskiego. Szedł przez Pragę do Drezna.

Jak Was potem znalazł?

- Przez Czerwony Krzyż. Zaczęliśmy tę część remontować, bo tam ciasno było.

Czym się zajmowaliście?

- Gospodarstwo mieliśmy. Pole dostaliśmy. Musieliśmy podpisać, że tam zostawiamy (na Kresach – red.) i tu bierzemy.

Jak to życie tu dalej płynęło?

- Córki się jeszcze porodziły: Helena, Elżbieta i Lidka. Wnuki, prawnuki, praprawnuki. I tak przeżyliśmy razem 58 lat z mężem.

- Mama ma 13 wnuków, 15 prawnuków i 5 praprawnuków. Tato zmarł w 2001 roku. Wszystkie dzieci rodzice wykształcili. Wszystkim nam pomagali. Wnuków doglądali – dodają córki.

Pani Kasiu, a jak to zrobić, żeby w takim dobrym zdrowiu dożyć tylu lat i taki umysł mieć sprawny?

- Ja muszę mieć co dnia gazetę i czytam. Trzeba się też dużo uśmiechać. Nieraz się pytali, czego ja się tak śmieję, a ja mówiłam: „Kto się śmieje, ten dłużej żyje".

I pani ich przeżyła?

- Tak (śmiech).

A jak tak dobrze wyglądać i taką cerę mieć?

- Jaka jestem, taka jestem. Niczego nie robiłam specjalnego.

- Tylko kremem Nivea mama się wcześniej smarowała. Dużo ruchu miała na świeżym powietrzu i geny dobre, bo dziadkowie też tacy byli.

A ćwiczyła pani?

- Nie, ja pracowałam. Nie miałam czasu.

- Mama dużo pracowała – na równi z tatą. Kiedyś nie było sienników do nawozów, to taką kastrę 30 litrową na brzuchu trzymała i siała z tego. W pole chodziła, buraki obrabiała. W gospodarstwie wszystko robiła. Potem nam pomagała.

- Zawsze była aktywna – należała do koła gospodyń. Zabawy organizowali wspólnie, warsztaty szycia, gotowania. Cały czas coś robiła. I teraz też cały czas kontakt z ludźmi ma, z rodziną. A to ważne.

Bardzo dziękuję za tę rozmowę i za to, że się chciała Pani tym wszystkim ze mną podzielić.

- To ja dziękuję, żeś przyszła.

***

Nie tylko ja odwiedziłam panią Kasię. Z rąk Waldemara Grochowskiego, wójta gminy Borów, odebrała listy gratulacyjne od Premiera RP oraz Marszałka Województwa Dolnośląskiego. Wraz z nim życzenia i upominki składały Grażyna Kosińska – przewodnicząca Rady Gminy Borów oraz Elżbieta Kamińska, kierownik Urzędu Stanu Cywilnego. Mszę św. w intencji pani Kasi odprawił ks. dziekan Wiesław Szczęch. Jubilatka świętowała oczywiście również w gronie najbliższych, którzy zawsze celebrują takie okazje. Ja życzę pani Kasi kolejnych lat w zdrowiu, żeby mogła cieszyć się swoją rodziną i tą miłością, która ją otacza. Pani Eli i Lidce bardzo dziękuję za gościnę i tę 100-letnią podróż w czasie, która bez nich nie byłaby tak pełna.

Sabina Zawer

Kino Grażyna repertuar

19.12 piątek	20.12 sobota	21.12 niedziela
14.00 Magiczna gwiazdka zwierzaków	14.00 Magiczna gwiazdka zwierzaków	13.30 Magiczna gwiazdka zwierzaków
15.40 Mikołaj i ekipa	15.40 Mikołaj i ekipa	15.10 Mikołaj i ekipa
17.30 Piernikowe serce	17.30 Wielkie ostrzeżenie	17.00 Wielkie ostrzeżenie
19.45 Ministranci	19.30 Dom dobry	19.00 Piernikowe serce

eprasa.pl 46ffc0c29d

Powołania do kadry i mikołajkowe sukcesy

STRZELIN

Strzelińska sekcja łucznicza Granit ma powody do dumy – dwoje zawodników zostało powołanych do kadry narodowej na pierwsze półrocze 2026 roku. Maciej Cisek trafił do kadry juniorów w łuku olimpijskim, natomiast Irmina Małyszek została powołana do kadry seniorskiej w łuku barebow. To wyjątkowe wyróżnienia, które potwierdzają wysoki poziom szkolenia oraz zaangażowania sportowców. Dodatkowo 6 grudnia odbyły się Zawody Mikołajkowe, które przyciągnęły najlepszych łuczników z Dolnego Śląska i Wielkopolski, w tym uczestników mistrzostw Europy i świata. Rywalizacja stała na bardzo wysokim poziomie, a emocje towarzyszyły zawodnikom i kibicom od pierwszych strzałów. Świetny start zaliczył Maciej Cisek. Po kwalifikacjach uplasował się na szóstym miejscu, mimo że jedna z jego strzał nie została zaliczona – i to nie z jego winy, lecz przez przypadkowe uderzenie łukiem przez innego zawodnika. W 1/16 finału Maciej pokazał ogromny charakter, wygrywając 6:4 z tegorocznym Mistrzem Polski. W ćwierćfinale czekało na niego niezwykle wymagające wyzwanie: starcie z Maksymilianem Osuchem, jednym z najlepszych polskich zawodników, uczestnikiem mistrzostw świata i Europy. Po zaciętej walce Maciej musiał uznać wyższość rywala, przegrywając 2:6, a całe zawody zakończył na szóstym miejscu. W kategorii łuku barebow kobiet świetny występ zanotowała Irmina Małyszek, która wygrała rywalizację. Wśród mężczyzn w tej samej kategorii znakomicie spisał się Piotr Wojnarowski, który zajął czwarte miejsce. W 1/8 finału zakończyli rywalizację Łukasz Cisek, Wojciech Białek, Zenon Smolak oraz Marcin Małyszek. Na szczególne wyróżnienie zasłużył Zenon Smolak, który pobił swój rekord życiowy i po kwalifikacjach zajmował znakomite drugie miejsce.

Radosław Kwiatkowski

Irmina Małyszek (z prawej) wygrała turniej

Piotr Wojnarowski (z lewej) znalazł się tuż za podium

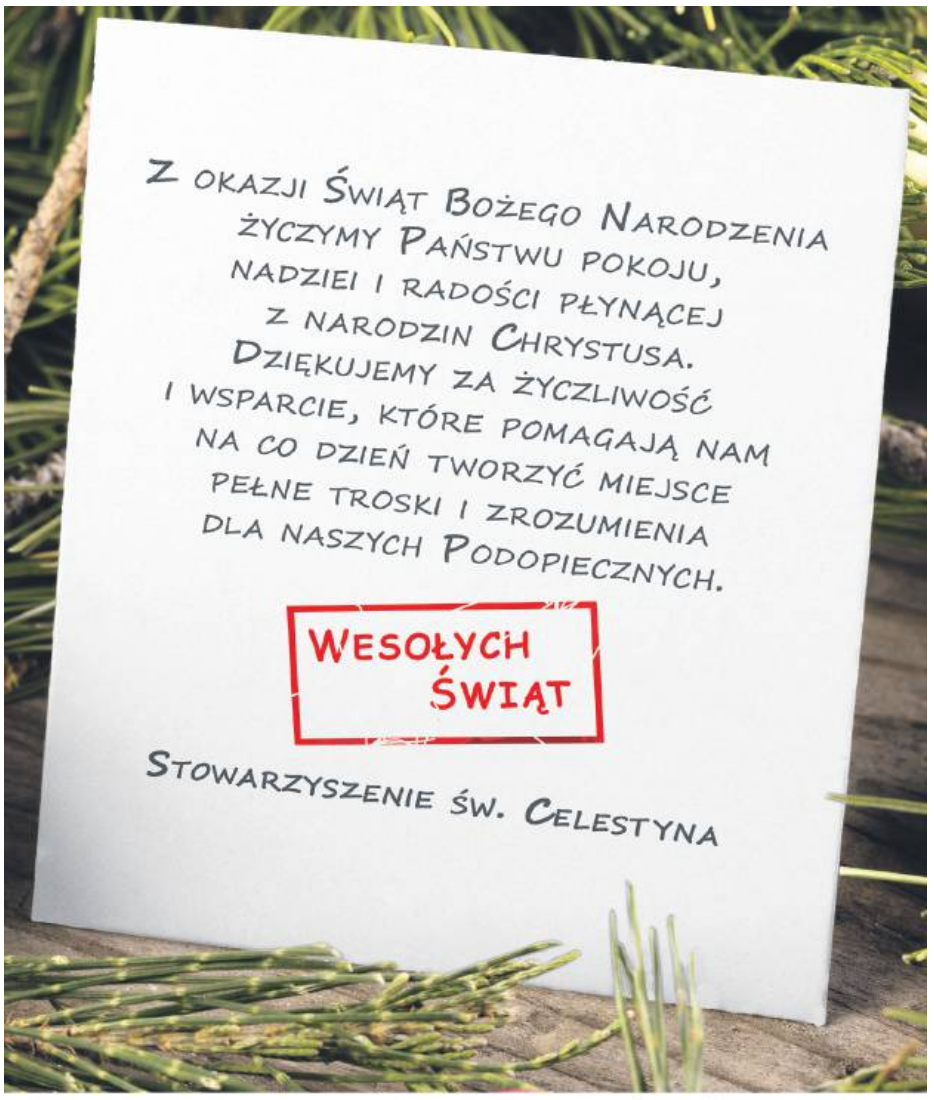

Odwiedź nas na facebooku
Zeskanuj kod QR
Celestyn
Stowarzyszenie św. Celestyna
Sprawdź naszą stronę
www.celestyn.pl

eprasa.pl 46ffc0c29d

ROK WYZWAŃ ZA NAMI!

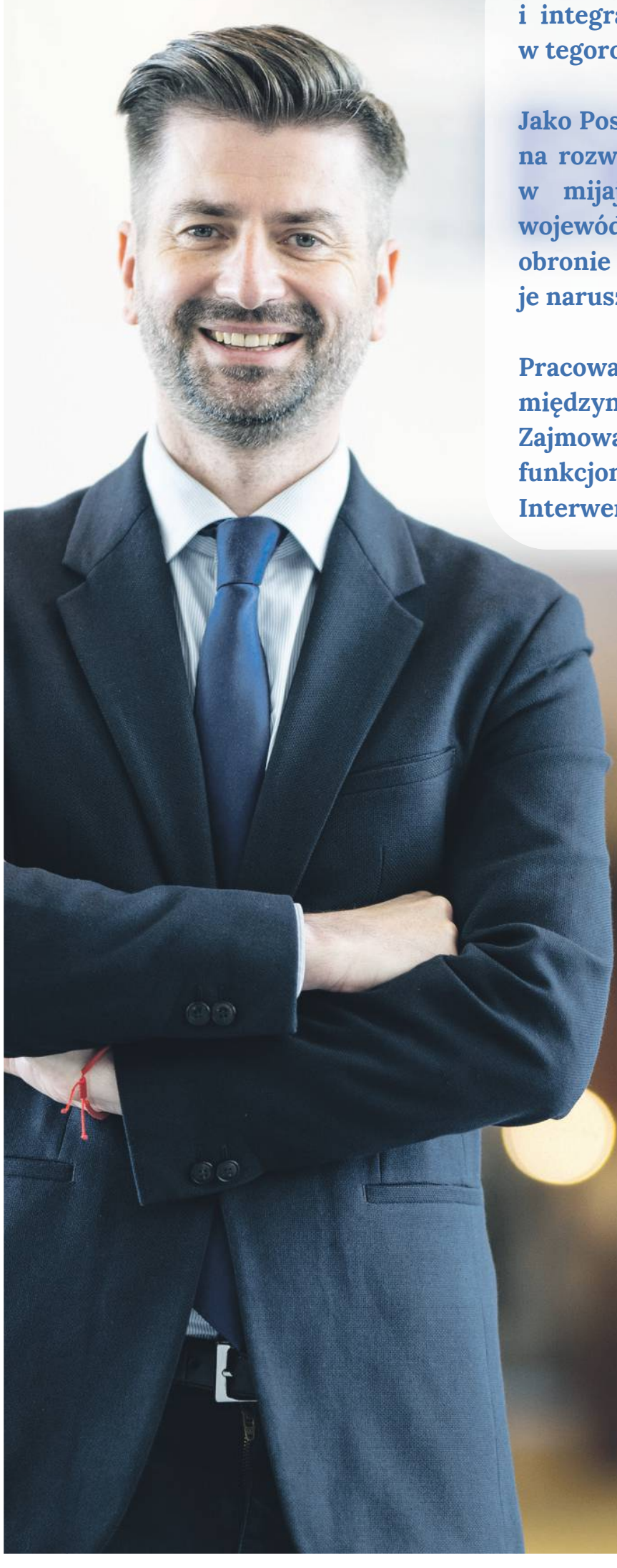

Miliardy dla Polski z Brukseli, walka o dopłaty dla rolników i integracja z państwami wspólnoty były moimi zadaniami w tegorocznych pracach Parlamentu Europejskiego.

Jako Poseł do PE z Dolnego Śląska i Opolszczyzny skupiam się na rozwoju naszego regionu. Wielokrotnie interweniowałem w mijającym roku ws. inwestycji na terenie naszego województwa, zabiegałem o środki finansowe i stawałem w obronie praw człowieka, gdy radykalni politycy chcieli je naruszać i niszczyć wartości naszej cywilizacji.

Pracowałem nad ułatwieniami w podróży po UE, umowami międzynarodowymi i wspieraniu praworządności. Zajmowałem się wymiarem sprawiedliwości, a szczególnie funkcjonowaniem Prokuratury Europejskiej. Interweniowałem też w miejscach dotkniętych powodzią.

Jako frakcja socjaldemokratów w Parlamencie Europejskim wierzymy, że każdy człowiek jest tak samo ważny, a do wspólnego budżetu powinniśmy dokładać się sprawiedliwie. Twardo bronimy obywateli przed wielkimi korporacjami, jesteśmy tam gdzie łamane są prawa człowieka

Dziękuję Państwu za każdy z dziesiątek tysięcy oddanych na mnie głosów, a także za ostatnie półtora roku wspólnej pracy. Życzę Państwu wszystkiego dobrego na zbliżające się święta, przede wszystkim odpoczynku w gronie najbliższych!

Do zobaczenia w Nowym Roku!

KRZYSZTOF_ ŚMISZEK

European Parliament

S&D Group of the Progressive Alliance of Socialists & Democrats in the European Parliament

Materiał płatny

eprasa.pl 46ffc0c29d

Podsumowanie sezonu lotów

GĘSINIEC

W sobotę, 13 grudnia, w Gęsińcu odbyło się uroczyste podsumowanie sezonu lotów 2025 Polskiego Związku Hodowców Gołębi Pocztowych – Oddział w Strzelinie. Wydarzenie zgromadziło licznych hodowców, dla których gołębie pocztowe są nie tylko hobby, ale prawdziwą pasją. To właśnie oni każdą wolną chwilę spędzają w gołębnikach lub na rozmowach i wymianie doświadczeń z innymi miłośnikami tej wyjątkowej dyscypliny. Spotkanie rozpoczął prezes strzelińskiego oddziału PZHGP Arkadiusz Kurek, który dokonał oficjalnego otwarcia oraz wręczył nagrody najlepszym hodowcom w wielu kategoriach. Od samego początku panowała uroczysta i serdeczna atmosfera. Była to okazja do podsumowania zakończonego sezonu, docenienia pracy i zaangażowania członków oraz zaprezentowania tegorocznych osiągnięć sportowych. Najlepsi hodowcy odebrali puchary i dyplomy, będące wyrazem uznania za ich sukcesy. Hodowcy gołębi pocztowych rywalizują bowiem w licznych konkursach i kategoriach, wymagających nie tylko doskonałej kondycji ptaków, ale również wiedzy, doświadczenia i konsekwentnej strategii. Z pełnymi wynikami w poszczególnych kategoriach można zapoznać się w siedzibie strzelińskiego Oddziału PZHGP.

W wydarzeniu uczestniczyła także burmistrz Dorota Pawnuk, która pogratulowała hodowcom udanego sezonu oraz osiągniętych wyników. Burmistrz przypomniała, że w ostatnim czasie świętowała 15-lecie pełnienia swojej funkcji. Wspominała, że jedną z pierwszych oficjalnych imprez, w których brała udział jako burmistrz, było właśnie podobne spotkanie podsumowujące sezon lotów – wówczas zorganizowane w Mikoszowie. Z radością podkreśliła, że na sobotnim spotkaniu obecni byli także hodowcy, z którymi spotykała się już 15 lat temu. Po części oficjalnej uczestnicy zasiedli do wspólnego poczęstunku. Był to czas rozmów o minionym sezonie, wymiany doświadczeń oraz snucia planów na przyszłość. Choć zima oznacza przerwę w lotach, dla hodowców nie jest to czas odpoczynku. Wręcz przeciwnie – rozpoczyna się okres intensywnych analiz i przygotowań do kolejnego sezonu. Jak żartobliwie mówią sami zainteresowani, trwa swoiste „okienko transferowe", podczas którego każdy hodowca zastanawia się, jak wzmocnić swoją hodowlę, co zmienić w strategii i jak poprawić wyniki w nadchodzącym roku.

To był dobry sezon dla hodowców ze strzelińskiego oddziału

Najlepsi odebrali okazałe puchary. Obok burmistrz Dorota Pawnuk i prezes Arkadiusz Kurek

Radosław Kwiatkowski

Co? Gdzie? Kiedy?

Dolnośląska I liga piłki siatkowej mężczyzn, 20 XII:
Tygrysy Strzelin – Unique Wilczyce
Dolnośląska I liga piłki siatkowej mężczyzn, 10 I:
Tygrysy Strzelin – Unique Wilczyce
III liga tenisa stołowego, 20 XII:
Olimpia Żerniki – Granit Strzelin
III liga tenisa stołowego, 10 I:
Sudety Międzylesie – Granit Strzelin
V liga tenisa stołowego, 20 XII:
Granit II Strzelin – Orion III Branda
V liga tenisa stołowego, 10 I:
Sady Wierzchowice – Granit II Strzelin
VII liga tenisa stołowego, 20 XII:
Start Wrocław – Granit III Strzelin
VII liga tenisa stołowego, 10 I:
Świt IV Wrocław - Granit III Strzelin
Amatorska Liga Piłki Siatkowej, 21 XII:
Sunrise II – Srogie Szoty
Tygrysy – Vamoss
Huragany – Wataha
Uzależnieni od Siatkówki – Sunrise I

Amatorska Liga Piłki Siatkowej, 11 I:
Wataha – Tygrysy Strzelin
Vamoss – Srogie Szoty
Sunrise II – Uzależnieni od Siatkówki
Sunrise I – Srogie Szoty

25-lecie Tygrysów Strzelin, 8 I:
Zapraszamy na 25-lecie klubu siatkarskiego Tygrysy Strzelin. Jubileuszowa gala odbędzie się w Strzelińskim Ośrodku Kultury. Początek imprezy zaplanowano na godz. 17. Działacze klubu przygotowali wiele atrakcji. Będzie to świetna okazja, żeby poznać historię klubu i zawodników. Zasłużonym trenerom oraz zawodnikom wręczone zostaną nagrody.

Radosław Kwiatkowski

eprasa.pl 46ffc0c29d

Wielki sukces pięściarza ze Strzelina

STRZELIN

W dniach 6–12 grudnia w Gdańsku odbyły się Mistrzostwa Polski Seniorek i Seniorów w boksie. Strzelin reprezentował Mike Drużga z MD Boxing Club. Zawodnik, który w ubiegłym roku sięgnął po brązowy medal mistrzostw kraju, tym razem pojechał na turniej z jeszcze większymi ambicjami. Jak podkreślano przed zawodami, zadanie nie należało do łatwych – w rywalizacji wzięło udział wielu bardzo mocnych i doświadczonych zawodników. Mike Drużga trafił na jedną z najtrudniejszych możliwych drabinek turniejowych. Po trzech niezwykle wymagających i twardych walkach awansował do finału mistrzostw Polski. Tam czekał na niego Damian Durkacz – dwukrotny olimpijczyk i siedmiokrotny mistrz Polski, uznawany za jednego z najlepszych pięściarzy w kraju. Finałową walkę można było oglądać na żywo na antenie TVP Sport. Mike zaprezentował się znakomicie, stawiając faworytowi bardzo duży opór. W trakcie pojedynku nie brakowało momentów, w których zawodnik ze Strzelina pokazywał świetny boks, odwagę i dojrzałość ringową. Ostatecznie walka zakończyła się zwycięstwem Damiana Durkacza, jednak Mike Drużga po bardzo mocnym i wyrównanym boju sięgnął po tytuł wicemistrza Polski seniorów. Warto podkreślić, że Damian Durkacz wciąż pozostaje niepokonany na krajowych ringach. Po walce przyznał jednak, że pojedynek ze strzelińskim pięściarzem był dla niego jednym z najtrudniejszych w karierze. To najlepiej pokazuje rangę sukcesu zawodnika ze Strzelina. – *Waga do 70 kg jest obecnie najmocniejszą kategorią w Polsce, dlatego doskonale wiemy, jak ogromną pracę wykonujemy, aby być w miejscu, w którym jesteśmy* – podkreślał trener i jednocześnie ojciec zawodnika, Marcin Drużga z MD Boxing Club. – *Ten rok możemy zaliczyć do bardzo udanych i owocnych. Dwa srebrne medale mistrzostw Polski oraz mocne walki w Polskiej Lidze Boksu pokazują, że Mike rozwija się w bardzo dobrym kierunku. Cieszymy się z tego ogromnego sukcesu, tym bardziej że Mike ma dopiero 20 lat, a już tak wiele osiągnął* – dodaje trener. Sukces Drużgi to powód do dumy nie tylko dla klubu MD Boxing Club, ale także dla całego Strzelina. Wszystko wskazuje na to, że przed młodym pięściarzem jeszcze wiele sportowych sukcesów.

Radosław Kwiatkowski

Mike Drużga w gronie najlepszych pięściarzy w kraju

Mike i Marcin Drużga po finałowej walce

77 goli w jeden dzień

STRZELIN

W sobotę, 13 grudnia, w hali sportowej przy Szkole Podstawowej nr 3 w Strzelinie rozegrano kolejne spotkania Halowej Ligi Piłki Nożnej. Rozgrywki są organizowane przez Strzelińskie Centrum Sportowo-Edukacyjne i jak co tydzień dostarczyły kibicom wielu bramek oraz sportowych emocji. W jednym z ciekawszych meczów Grzegorzowianka musiała uznać wyższość zespołu Czarni Kondratowice, przegrywając 4:6. Bardzo wyrównane spotkanie rozegrali gracze ekip Różowe Pantery oraz UKS Karnków. Obie drużyny zaprezentowały ofensywną grę, a mecz zakończył się remisem 7:7. W kolejnym pojedynku Kaczerki Gym nie sprostały Strzeliniance, przegrywając wysoko 5:12. Prawdziwy pokaz siły zaprezentowali Parodyści, którzy zdecydowanie rozgromili Zryw Chociwel aż 16:1. Równie efektowne zwycięstwo odniosła drużyna Jubiler Goldmax, wygrywając 15:4 z zespołem Ślęzy Księginice Wielkie. Sobotnia kolejka Halowej Ligi Piłki Nożnej potwierdziła, że rozgrywki stoją na wysokim poziomie, a emocji i bramek w Strzelinie zdecydowanie nie brakuje.

Radosław Kwiatkowski

Zespół UKS Karnków dopisał kolejny punkt na swoje konto

Brązowy medal mistrzostw świata

BORÓW

Ogromny sukces młodej zawodniczki z naszego regionu! Amelia Kazuro z Borka Strzelińskiego zdobyła brązowy medal podczas Mistrzostw Świata w Karate Kyokushin, które odbyły się w Polsce i były największym tego typu wydarzeniem w historii naszego kraju. Na tatami stanęło ponad 1 400 zawodników z 36 państw, reprezentujących ponad 200 klubów z całego świata. Amelia rywalizowała w konkurencji Kumite w kategorii 12–13 lat do 40 kg, w której wystartowało aż 19 zawodniczek z takich państw jak: Niemcy, Szwajcaria, Rumunia, Ukraina, Francja i Izrael. Mimo bardzo wysokiego poziomu sportowego, młoda karateka pokazała ogromną determinację oraz doskonałe przygotowanie. W drodze do najlepszej czwórki turnieju Amelia pokonała swoje rywalki z Niemiec oraz Polski. Dopiero w starciu o wejście do finału nieznacznie uległa reprezentantce Rumunii, co ostatecznie zapewniło jej trzecie miejsce na podium i miejsce w światowej czołówce. Udział w Mistrzostwach Świata to dla każdego karateki ogromne wyróżnienie, a zdobycie medalu jest dowodem najwyższej klasy sportowej. To osiągnięcie, które zapisuje się zarówno w historii klubu, jak i całej lokalnej społeczności. Każdy pojedynek wymagał nie tylko umiejętności technicznych, lecz także odporności psychicznej i maksymalnego skupienia. Amelia trenuje Karate Kyokushin w Fight Club Lubawka, a jej trenerem jest Sensei Adam Kopeć.

Radosław Kwiatkowski

Amelia Kazuro rywalizowała w mistrzostwach ś wiata

Nasza zawodniczka odebrała puchar za trzecie miejsce

Młodziczki rozegrały ostatnie mecze

STRZELIN

W niedzielę, 14 grudnia, młodziczki z klubu Tygrysy Strzelin rozegrały kolejne spotkania w ramach Mistrzostw Dolnego Śląska Młodziczek w piłce siatkowej. Zawody dostarczyły wielu sportowych emocji, a młode zawodniczki po raz kolejny zebrały cenne doświadczenie na wojewódzkich parkietach. W pierwszym meczu Tygrysy zmierzyły się z zespołem Olimpia Jawor. Spotkanie było bardzo wyrównane i zacięte, jednak po trzech setach to rywalki cieszyły się ze zwycięstwa, wygrywając 2:1. Drugi mecz dnia strzelinianki rozegrały przeciwko drużynie WKS Gym-Sport. Pomimo ambitnej postawy i zaangażowania, tym razem przeciwniczki okazały się skuteczniejsze, wygrywając 2:0. Były to ostatnie spotkania naszych zawodniczek w 2025 roku. Następne mecze ligowe młode siatkarki rozegrają 11 stycznia.

Radosław Kwiatkowski

Trenerem młodziczek jest Zdzisław Maceluch

eprasa.pl 46ffc0c29d

"Tylko to, co gotujesz z miłością, jest naprawdę smaczne" Alison Singh Gee

Kronika kulinarna - wydanie świąteczne

Lubicie odkrywać zupełnie nieznane świąteczne tradycje kulinarne? Chętnie poznajecie kuchnie z różnych regionów? Ciekawi jesteście co w innych domach podaje się na Wigilię?

Bardzo lubię poznawać różne tradycje, również kulinarne. Najbardziej ciekawią mnie przepisy, których zupełnie nie znam. Tak jest z tym daniem, a właściwie daniami, bo tym razem będą dwie wersje potrawy, którą przygotowuje się w domu Kasi Majchrzyckiej z Borowa. Znamy się już kilkanaście lat, pracujemy razem, a od kilku lat Kasia jest moją szefową (w Gminnej Bibliotece Publicznej w Borowie). Jej rodzina pochodzi z Wielkopolski, a dziadek z jednej strony z Żywca. W obu regionach przygotowuje się tę potrawę. W rodzinie Kasi od zawsze na święta robi się:

Makiełki

Składniki: 4 czerstwe bułki, ok. 1,5 szkl mleka, 200 g maku, 100 g bakalii (rodzynki, orzechy itp.), 4 łyżki miodu, 1 łyżeczka masła.

Sposób przygotowania: Mak sparzyć, przemielić dwa razy przez maszynkę. Utrzeć z miodem. Dodać do niego posiekane bakalie (rodzynki można wcześniej sparzyć). Mleko zagotować z masłem. Bułki pokroić w kostkę, zalać ciepłym mlekiem, żeby namokły. Następnie połączyć z masą makową.

Kluski z makiem

Składniki: 400 g makaronu wstążki, ok. 0,5 szkl. mleka, 200 g maku, 100 g bakalii (rodzynki, orzechy itp.), 4 łyżki miodu.

Sposób przygotowania:

Makiełki podaje się jako deser. Fot. ilustracyjne

Makaron gotujemy. Odcedzamy. Przygotowujemy masę makową jak w przepisie powyżej. Dodajemy do niej mleko, mieszamy i łączymy z makaronem.

Uwagi: Zamiast przygotowywać masę makową w obu wersjach można użyć tej z puszki już z bakaliami. W pierwotnej wersji makaron był przygotowywany ręcznie i był cieńszy niż sklepowe wstążki.

W domu u Kasi makiełki i kluski z makiem są od zawsze

W wielu regionach na kluski z makiem mówi się również makiełki. U Kasi zawsze rozróżniało się jednak obie potrawy. Bardzo dziękuję za ten przepis, bo wiem jak cenne jest zachowywanie takich tradycyjnych dań. Was również zachęcam do podzielenia się swoimi. Możecie to zrobić, wysyłając je na adres e-mail: przepis@sloworegionu.pl wraz ze zdjęciem i swoim numerem telefonu (tylko do wglądu redakcji), żebym mogła dopytać o szczegóły.

Sabina Zawer

Radość z mikołajkowego turnieju

STRZELIN

Ostatnie dni okazały się niezwykle intensywne dla szachistów ze Strzelina. W niedzielę, 30 listopada, drużyna rozegrała na wyjeździe dwa mecze w ramach Ligi Okręgowej – Grupa Wschód. Nasza ekipa zmierzyła się kolejno z Pogonią Oleśnica II oraz Pogonią Oleśnica I. Oba spotkania zakończyły się minimalnymi przegranymi strzelińskiego zespołu w stosunku 2:3. Barw Strzelina bronili: Damian Szydziak (kapitan), Piotr Woroniecki, Jan Hermans, Dawid Grondys, Dariusz Kawulak oraz Piotr Krzyżanowski. Drużyna pozostawiła po sobie dobre wrażenie, pokazując solidną postawę i duże zaangażowanie. Kilka dni później, 6 grudnia, atmosfera szachowej rywalizacji przeniosła się do Strzelina, gdzie w sali przy ul. Ząbkowickiej odbył się Szachowy Turniej Mikołajkowy. W wydarzeniu z radością wzięły udział dzieci, dla których przygotowano nie tylko sportowe emocje, lecz także świąteczne atrakcje – na uczestników czekały ciasta, herbata i kawa, które dodatkowo umilały turniejowe zmagania. Rywalizacja była wyrównana, pełna niespodzianek i znakomitych partii. Turniej wygrał Filip Węgrzyn, wyprzedzając Wojciecha Filończyka i Grzegorza Jastrzębia, którzy zajęli odpowiednio drugie i trzecie miejsce. Julia Laszczyńska znalazła się tuż za podium na czwartym miejscu. Turniej dawał możliwość zdobywania kategorii szachowych, z czego skorzystali młodzi zawodnicy. Normę na IV kategorię szachową wypełnili: Wojciech Filończyk, Grzegorz Jastrząb oraz Julia Laszczyńska.

Damian Szydziak jest kapitanem strzelińskiej drużyny

Radosław Kwiatkowski

Fuzja trzech stowarzyszeń początkiem ciekawych działań

A może muzeum?

Niedawny jubileusz 80-lecia pierwszej strzelińskiej szkoły podstawowej i zorganizowana z tej okazji specjalna wystawa „80 lat oświaty strzelińskiej" to jeszcze nie koniec. Pozostały eksponaty i zdjęcia. Część wróci do właścicieli, część została przekazana organizatorom wystawy i jubileuszu. Co zamierzają z nimi zrobić?

STRZELIN

W organizacji obchodów 80-lecia szkoły podstawowej nr 1 pomagało m.in. działające od wielu lat Towarzystwo Miłośników Ziemi Strzelińskiej, któremu przewodzi znany samorządowiec i działacz społeczny Michał Kołodnicki. Ostatnio stowarzyszenie podjęło decyzję, aby połączyć swoje siły z członkami Towarzystwa Wzgórz Strzelińskich (oficjalnie rozwiązanego), co powinno pozwolić na zdecydowanie skuteczniejsze działanie w środowisku. Stowarzyszenie ma nosić nazwę Towarzystwo Miłośników Ziemi Strzelińskiej i Wzgórz Strzelińskich.

Przed Towarzystwem stoją nowe wyzwania, w realizacji których bardzo przydadzą się wszystkie zdobyte dotychczas doświadczenia. Do współpracy z odnowionym stowarzyszeniem zaproszono także Stowarzyszenie Europolscy, które od lat działa w Strzelinie.

Potrzebny jest lokal

Jednym z najbliższych celów stowarzyszenia będzie zabezpieczenie eksponatów wystawowych oraz praca nad powstaniem strzelińskiego muzeum. - *Część przedmiotów, m.in. tablice wystawowe są już bezpiecznie złożone. Bardzo dziękujemy za udostępnienie miejsca* - mówi Michał Kołodnicki. Dodaje, że kolejne działania będą wymagały pomocy władz gminy. - *Mamy ogromną prośbę do pani burmistrz o przydzielenie nam odpowiedniego lokalu. Chcemy bowiem stworzyć stałą ekspozycję zdobytych już eksponatów oraz prezentować nowe, które wciąż się pojawiają.*

W tworzonej placówce członkowie stowarzyszenia chcieliby gromadzić nie tylko przedmioty związane ze szkolnictwem, ale także przywrócić i utrwalić pamięć o zasłużonych osobach i pedagogach placówek oświatowych Strzelina i okolic.

Jednak stworzenie tego oświatowego muzeum to tylko jeden z celów stowarzyszeń. Planowane jest także nawiązanie współpracy z historykami, geografami, przyrodnikami i geologami, aby jak najlepiej poznać historię miasta i jego okolic, a także wspólnie propagować wiedzę z różnych dziedzin o regionie. Szczególny nacisk chcą położyć na popularyzowanie tej wiedzy wśród młodzieży, w czym spore doświadczenie ma Stowarzyszenie Europolscy.

Prezesi Michał Kołodnicki i Marian Stopa zapraszają chętnych do wspólnego działania. Osoby, które chciałyby współpracować, proszone są o kontakt - mail: gomagdst@gmail.com.

HB

Violetta Misa-Pachut (z lewej), Wanda Mazur i Michał Kołodnicki współpracowali przy obchodach 80-lecia strzelińskiej oświaty. Teraz planują dalsze działania

NIEZALEŻNY TYGODNIK LOKALNY - SŁOWO REGIONU STRZELIŃSKIEGO

SŁOWO Regionu

Wydawca: Agencja Reklamowo Wydawnicza - **SŁOWO REGIONU STRZELIŃSKIEGO s.c.**

SIEDZIBA REDAKCJI: 57-100 Strzelin, ul. Mickiewicza 8, tel./fax 71/796-0-196

www.sloworegionu.pl, e-mail: redakcja@sloworegionu.pl

Redakcja: Andrzej Kaczmarek - redaktor naczelny, Wojciech Cerkowniak - zast. redaktora naczelnego, Radosław Kwiatkowski (sport), Magdalena Ziółkowska, Jacek Bomersbach, Marta Dorczyńska

Współpraca: asp. Aleksandra Bezrąk (oficer prasowy KPP w Strzelinie), mł. bryg. Jarosław Łuczak (PSP w Strzelinie), Katarzyna Olędzka, Dariusz Stępień,

Korekta: Magdalena Ziółkowska

Grafika: *Katarzyna Kaczmarek*

DZIAŁ REKLAMY: Radosław Sych, 502 601 247, e-mail: reklama@sloworegionu.pl

Dystrybucja: tel. 692 48 77 64

Nakład do 3000 sztuk

Druk: Drukarnia Polska Presse Sp. z o.o., Sosnowiec

Materiałów niezamówionych redakcja nie zwraca. Zastrzegamy sobie prawo do skracania tekstów i zmiany tytułów. Redakcja nie ponosi odpowiedzialności za treść reklam i ogłoszeń.

(TS) *- tekst sponsorowany*

eprasa.pl 46ffc0c29d

Strzelin znów mierzył wysoko

STRZELIN

W niedzielę, 14 grudnia, w Strzelinie odbyła się druga edycja Biegu na Wieżę Ratuszową pod hasłem „Strzelin mierzy wysoko". Wydarzenie ponownie przyciągnęło miłośników biegów z całej Polski, a także gości z zagranicy. Uroczystego otwarcia zawodów dokonała burmistrz Dorota Pawnuk, która powitała uczestników i kibiców oraz życzyła zawodnikom sportowych sukcesów. Trasa biegu była wymagająca i nietypowa. Zawodnicy musieli pokonać 150-metrowy odcinek prowadzący do ratusza, a następnie aż 202 schody wiodące na taras widokowy wieży ratuszowej. Na mecie na wysokości ponad 40 metrów czekała na biegaczy wyjątkowa nagroda – imponująca panorama miasta oraz widok na Wzgórza Strzelińskie i Przedgórze Sudeckie. Warto przypomnieć, że całkowita wysokość wieży ratuszowej wraz z iglicą wynosi 72 metry. Zainteresowanie wydarzeniem było bardzo duże. Lista startowa szybko się zapełniła, a ostatecznie w biegu wystartowało ponad 90 zawodników, w tym wielu reprezentantów powiatu strzelińskiego. Tegoroczna edycja miała również międzynarodowy akcent – w zawodach udział wzięło dwoje biegaczy z Czech. Najszybszym zawodnikiem okazał się Mateusz Ślepokura, który trasę ukończył z imponującym czasem 1:19. Drugie miejsce na podium zajął zwycięzca pierwszej edycji biegu – Jakub Rosiński. W rywalizacji kobiet bezkonkurencyjna była Marlena Cieślik ze Strzelina, osiągając czas 1:51. Wszyscy uczestnicy biegu otrzymali pamiątkowe medale oraz certyfikaty, natomiast najlepsi zawodnicy odebrali statuetki z rąk burmistrz Doroty Pawnuk. Szefowa strzelińskiego magistratu pogratulowała biegaczom i zaprosiła ich na kolejną edycję wydarzenia, która ma odbyć się w przyszłym roku. Organizatorem biegu było Strzelińskie Centrum Sportowo-Edukacyjne. Pełne wyniki zawodów dostępne są na stronie internetowej ultimasport.pl. Druga edycja Biegu na Wieżę Ratuszową potwierdziła, że to wydarzenie na stałe wpisuje się w sportowy kalendarz Strzelina i z roku na rok cieszy się coraz większą popularnością.

Radosław Kwiatkowski

Strzeliński biegacz Dawid Pukalski-Pukała tuż przed startem

Marlena Cieślik na najwyższym stopniu podium

Przełamanie...

STRZELIN

W niedzielę, 14 grudnia, w sali sportowej przy ul. Staromiejskiej w Strzelinie rozegrano kolejne spotkania Amatorskiej Ligi Piłki Siatkowej. Kibice, którzy licznie pojawili się na trybunach, byli świadkami emocjonujących pojedynków i ciekawych rozstrzygnięć. Najwięcej uwagi przyciągnął bratobójczy pojedynek dwóch ekip Sunrise. W wewnętrznym starciu lepiej zaprezentowała się druga drużyna Sunrise, która po zaciętym meczu pokonała pierwszy zespół 3:1. Bardzo dobrą formę potwierdzili Uzależnieni od Siatkówki. Najpierw pewnie zwyciężyli zespół Vamoss 3:0, a następnie sięgnęli po kolejne punkty, pokonując Watahę. Intensywny dzień miała także drużyna Vamoss, która rozegrała dwa spotkania. Po porażce z Uzależnionymi od Siatkówki zdołała się jednak odbudować i w kolejnym meczu pokonała Srogie Szoty 3:1. Było to pierwsze zwycięstwo zespołu Vamoss w obecnych rozgrywkach. Niedzielne mecze dostarczyły wielu sportowych emocji i pokazały, że rywalizacja w Amatorskiej Lidze Piłki Siatkowej z każdą kolejką nabiera coraz większego tempa. Rozgrywki organizuje Strzelińskie Centrum Sportowo-Edukacyjne.

Radosław Kwiatkowski

Drużyna Vamoss wygrała pierwszy mecz

eprasa.pl 46ffc0c29d