Brawa dla młodych wokalistek ŁOK! strona 2

Mama i córka z medalami!

Agnieszka i Weronika Borek strona 20

Miasto z podziękowaniem dla bohaterów strona 3

TYGODNIK LOKALNY

wspólnota łukowska

Lukow24.pl

4 - 10 kwietnia 2023 r. ■ nr 14 (951) ■ Cena 3,79 zł (w tym VAT 5%)

Młodsi aspiranci Radosław Ochmański i Grzegorz Wesołowski uratowali człowieka z pożaru

▪ ŁUKÓW ▪ STOCZEK ▪ ADAMÓW ▪ KRZYWDA ▪ SEROKOMLA ▪ STANIN ▪ TRZEBIESZÓW ▪ WOJCIESZKÓW ▪ WOLA MYSŁOWSKA

Pociąg śmiertelnie potrącił młodą kobietę na strzeżonym przejeździe

PKP: Komisja Badania Wypadków Kolejowych wyjaśni okoliczności tego zdarzenia.

Komentuj na: Lukow24.pl STRONA 11

Kobietę znaleziono pod wagonem pociągu. Nie żyła

Palmy i pisanki prosto z... muzeum

STRONA 22

Muzeum Regionalne w Łukowie

Gmina Krzywda. Będą pieniądze na samochód dla OSP Fiukówka STR. 4

R E K L A M A

AUTO JARCK

od 9 STYCZNIA 2023
ZAPRASZAMY
do nowej lokalizacji
UL. STODOLNA 16
25 797 13 31 • 603 990 457

Życzę Wszystkim, aby Święta Wielkiej Nocy
Były czasem radości i źródłem wzajemnej życzliwości;
Wzmacniały naszą duchowość
i pogłębiały relacje rodzinne.
Niech Zmartwychwstały Chrystus
napełni nas swoim Błogosławieństwem
i da pokój, który pozwoli z ufnością
patrzeć w przyszłość.
Radosnego Alleluja

Krzysztof Gadowski
Poseł na Sejm Rzeczypospolitej Polskiej

Wielkanoc 2023

visionoptyk
-50%
RABAT NA WSZYSTKIE OPRAWY KOREKCYJNE
-50% na najlepsze soczewki progresywne
MOŻLIWOŚĆ UBEZPIECZENIA OKULARÓW ORAZ ZAKUPÓW NA RATY
ŁUKÓW, ul. Zdanowskiego 11b, tel.: 600 237 573

STACJA KONTROLI POJAZDÓW
25 798 25 48

PN - PT
7.00-20.00
SB:
8.00-16.00

GOŁASZYN 10E
MECHANIKA POJAZDOWA

AUTO KASACJA
- NAJLEPSZE CENY
- TRANSPORT GRATIS - RÓWNIEŻ W NIEDZIELE
607 - 987 - 777

POMNIKI
NAGROBKI
URNY
KOMPOZYTOWE
SPRZEDAŻ
MONTAŻ

NAGROBKI JUŻ OD 1200 zł
tel. 797 487 907
POMNIKI NAGROBKI URNY

KASACJA POJAZDÓW
Tel. 500 813 500

N 2310
ISSN 2083-2818
9 772083 281300 14
LUK

eprasa.pl 4714d41708

TYGODNIK LOKALNY wspólnota

Adres redakcji
ul. Kwiatkowskiego 5
lukow@24wspolnota.pl

Redaktor naczelny:
Mateusz Orzechowski

Redaktor prowadząca:
Magdalena Oknińska
magdaita@gazeta.pl
tel. 501 648 259

Dyrektor ds. marketingu i reklamy
Anna Mokrzycka
tel. 691 782 434
mokrzycka@24wspolnota.pl

Reklama
Izabela Szczygielska-Wielgosz
wielgosz@24wspolnota.pl
tel. 791 184 007

Skład:
Jarosław Pałys

Wydawca
Wydawnictwo Wspólnota
Mateusz Orzechowski

Druk
Seregni Printing Group S.A.

Księgowość
tel. 510 166 892

Kolportaż
tel. 791 193 007

Informacja o polityce ochrony danych osobowych Wydawnictwa Wspólnota dostępna jest na naszej stronie internetowej 24wspolnota.pl oraz w siedzibach redakcji.

TU NADASZ
OGŁOSZENIE

ŁUKÓW
- Ubezpieczenia Jakar, Iwona Zaniewicz, ul. Staropijarska 2A
- Serwis komputerowy, os. Unitów Podlaskich 17 (piwnica sklepu Stokrotka)
- Ubezpieczenia Marek Małkiński, al. Tadeusza Kościuszki 29 A
- Sklepy Triumph, ul. Zdanowskiego 4

ADAMÓW
- Księgarnia Grzegorz Biaduń , ul. Kleeberga 3

WOJCIESZKÓW
- Sklep Wielobranżowy i Kwiaty Iwona Burdach, Pl. Próchniewicza 5

TRZEBIESZÓW
- Sklep Agrotop Jerzy Płudowski, Trzebieszów Drugi 45

KRZYWDA
- Kuferek Beata Gajownik, ul. Łukowska 53 B

SEROKOMLA
- Części Samochodowe Sławomir Sobiecki ul. Kleeberga 37

Odwiedź nasz portal
Lukow24.pl

PRZERWY W DOSTAWIE PRĄDU

Brak planowanych wyłączeń

Brawa dla młodych wokalistek ŁOK!

Wokalistki ŁOK przeszły eliminacje i dostały się do finału I edycji Ogólnopolskiego Festiwalu Piosenki Dziecięcej „Baw się, baw!". Finalistkami zostały: Oliwia Gręzak, Zuzanna Bochman, Emilia Szcześniak i Oliwia Dzido. Ogłoszenie Złotych Dziesiątek, najlepszych finalistów, spośród których jury wyłoni laureatów, już 14 kwietnia. Gratulujemy wokalistkom Fabryki Piosenki ŁOK i trzymamy kciuki za kolejny etap! Organizatorem festiwalu „Baw się, baw!" jest Studio Piosenki Kids ART.

mo

Fot. ŁOK Łuków

Co, gdzie, kiedy?

KWIE 23

SPEKTAKL W RAMACH AKCJI: „NIEDZIELA Z TEATREM" – CALINECZKA

- przedstawienie w wykonaniu Teatru Lalek Bajek z Małopolski o godz. 15:00 w sali widowiskowej ŁOK. Po spektaklu możliwość zrobienia sobie przez dzieci zdjęć z gigantycznymi postaciami z bajki. Spektakl „Calineczka" jest adaptacją jednej z najpopularniejszych baśni Hansa Christiana Andersena. Przedstawia losy malutkiej dziewczynki, która narodziła się z ziarenka. Calineczka jest piękna nie tylko zewnętrznie. Ma też dobre serce i zawsze chętnie wszystkim pomaga. Przedstawienie bawi dzieci, ale także uczy. Bilety w cenie 20 zł do nabycia w kasie Kina Łuków oraz on-line.

KWIE 24

WYKŁAD DLA SŁUCHACZY ŁUKOWSKIEGO UNIWERSYTETU TRZECIEGO WIEKU PT. „SEKRETY DOLINY NILU - PIRAMIDY, MUMIE, ZŁOTE MIASTA I POLSCY ODKRYWCY"

o godz. 12.00 w Sali Widowiskowej ŁOK. Wydarzenie poprowadzi Adrian Pogorzelski, archeolog, przewodnik, współpracownik Polskiego Radia. Będzie to podróż w czasie i przestrzeni do Doliny Nilu i na pustynie, do budowy pierwszej piramidy, kulturze dawnych mieszkańców doliny Nilu, początkach chrześcijaństwa i pierwszych pustelnikach i klasztorach oraz o tym, jak dziś wygląda życie nad Nilem.

R E K L A M A

ŁUKOWSKIE CENTRUM KOMINIARSTWA
USŁUGI W PEŁNYM ZAKRESIE
781 495 997
603 137 021

KARDIODIABETOLOG
SPECJALISTA CHORÓB WEWNĘTRZNYCH
SPECJALISTA HIPERTENSJOLOG
SPECJALISTA DIABETOLOG
LEK. MED. TOMASZ ŚWINIARSKI
PRYWATNY GABINET LEKARSKI
ul. Dmocha 2 - nad Apteką „Słoneczna", Łuków
REJESTRACJA TELEFONICZNA: **693 870 894**

STOMATOLOG
KRZYSZTOF DENISIUK
LEKARZ STOMATOLOG
- STOMATOLOGIA ZACHOWAWCZA
- RTG
- PROTETYKA
PROTEZY TRADYCYJNE I ELASTYCZNE
- KORONY I MOSTY PORCELANOWE

ŁUKOWSKA KARTA SENIORA - 20%
ŁUKÓW UL. PANA TADEUSZA 48 TEL. 601 804 799

APARATY SŁUCHOWE
DOBÓR I SPRZEDAŻ APARATÓW SŁUCHOWYCH, REFUNDACJA Z NFZ I PFRON
Anna Stolarczuk
- wkładki uszne, ochronniki słuchu, środki pielęgnacyjne
- baterie i akcesoria do wszystkich typów
- profilaktyczne badania słuchu z konsultacją specjalisty

Rejestracja telefoniczna 25 798 67 73
CZYNNE PON-PT 9.00-15.00, ul. Browarna 25 lok.9, I piętro Łuków

WAŻNE TELEFONY

STRAŻ POŻARNA: 998 lub 798 20 88
POLICJA: 997 lub 797 62 10

POGOTOWIA

RATUNKOWE: 999 lub 798 29 99
ENERGETYCZNE: 991
KANALIZACYJNE: 798 23 71
WODNE: 798 25 97

INSTYTUCJE I URZĘDY

GMINA ŁUKÓW: 798 24 39
MIASTO ŁUKÓW: 798 30 00
STAROSTWO: 798 22 03
MIASTO STOCZEK ŁUK.: 797 00 01
GMINA STOCZEK ŁUK.: 797 00 47
GMINA ADAMÓW: 755 31 67
GMINA KRZYWDA: 755 10 06
GMINA SEROKOMLA: 755 45 02
GMINA STANIN: 798 11 04
GMINA TRZEBIESZÓW: 796 03 55
GMINA WOJCIESZKÓW: 755 41 01
GMINA WOLA MYSŁ.: 754 25 24
PUP: 798 50 37
URZĄD SKARBOWY: 798 29 21
ZUS: 798 31 09
KRUS: 798 00 10 do 11
ŁOK: 798 32 72
ARIMR: 798 24 79
SĄD REJONOWY: 798 23 51
PROKURATURA REJ.: 797 12 50

USŁUGI

UBEZPIECZENIA: Marek Małkiński Dorota Jodełka 604 067 981, 725 044 144
KOMINIARZ: Piotr Borkowski 500 042 175
ROLNICZE: Wywóz gnojówki i gnojowicy Jacek Wysokiński 607 399 110
WETERYNARZ: Mamut 724 988 514
ŚLUSARZ: Mariusz Sobiech 880 548 989 Krzysztof Biaduń 509 710 998

NAPRAWY

NAPRAWA OBUWIA: Tomasz Borkowski 511 386 073
AGD, RTV 25/ 798 61 65
ZEGARMISTRZ: Józef Litwin 25/ 798 51 62

TRANSPORT

POMOC DROGOWA: Marek Wadowski 605 405 868
TAXI: Taxi 25 / 798 00 22

BUDOWLANO -REMONTOWE

HUDRAULIK: Kamil Knapik 792 832 338
DEKARZ: Dariusz Sęk 785 550 050
ELEKTRYK: Zygmunt Celiński 603 866 765
REMONTY: Adam Peryt 605 290 002

ZDROWIE

DENTYSTA: Krzysztof Denisiuk 601 804 799
APTEKA: Całodobowa Centrum 25/ 797 11 99

GASTRONOMIA

Da Grasso Łuków 25/ 798 95 96
Zielony Gaj 500 398 889

ŁUK

eprasa.pl 4714d41708

Podziękowania dla policjantów na sesji Rady Miasta

Burmistrz Piotr Płudowski i Przewodniczący Rady Miasta Krzysztof Okliński na sesji Rady Miasta podziękowali za ofiarną służbę dzielnicowym: Radosławowi Ochmańskiemu i Grzegorzowi Wesołowskiemu.

Młodsi aspiranci: Radosław Ochmański i Grzegorz Wesołowski z Komendy Policji w Łukowie 21 grudnia ubiegłego roku, patrolując swój rejon, zauważyli pożar mieszkania. Mundurowi, nie zważając na swoje życie i zdrowie, ewakuowali z niego mężczyznę, który z uwagi na swój stan zdrowia nie był w stanie samodzielnie chodzić.

Funkcjonariusze wyprowadzili schorowanego mężczyznę na świeże powietrze i wezwali straż pożarną oraz pogotowie ratunkowe. Starali się też opanować powstały pożar do momentu przyjazdu straży pożarnej. Za swój czyn odznaczeni zostali medalem im. podkomisarza Policji Andrzeja Struja. Te wyjątkowe odznaczenia przyznawane są tym, którzy bez wahania, z narażeniem własnego zdrowia i życia ratują innych.

O profesjonalizmie wyróżnionych funkcjonariuszy policji może też świadczyć kolejne zdarzenie, do którego doszło na ulicach naszego miasta. Policjanci Grzegorz Wesołowski i Radosław Ochmański eskortowali do szpitala nieprzytomne pięciomiesięczne dziecko, jednocześnie informując placówkę medyczną o zaistniałej sytuacji. Dzięki ich postawie, życiu i zdrowiu małego mieszkańca nie zagraża już żadne niebezpieczeństwo.

Mieszkańcy Łukowa darzą policjantów zaufaniem, a władze miasta nieustannie wyrażają zadowolenie ze współpracy z policją.

Młodsi aspiranci: Radosław Ochmański i Grzegorz Wesołowski z Komendy Policji w Łukowie uratowali mężczyznę z pożaru i eskortowali do szpitala rodziców wiozących nieprzytomnego niemowlaka. Otrzymali podziękowania od władz miasta (fot. UM Łuków)

Konkurs na dyrektora Przedszkola Integracyjnego

ŁUKÓW Burmistrz ogłosił konkurs na dyrektora Przedszkola Integracyjnego nr 1 w Łukowie. Osoby zainteresowane podjęciem pracy na tym stanowisku mogą składać swoje kandydatury do 18 kwietnia.

Oferty osób – kandydatów na stanowisko dyrektora Przedszkola Integracyjnego nr 1 w Łukowie – winny posiadać uzasadnienie przystąpienia do konkursu oraz koncepcję funkcjonowania i rozwoju przedszkola, życiorys z opisem przebiegu pracy zawodowej, kopie dokumentów potwierdzających staż pracy, kompetencje, wykształcenie, a także oświadczenia o braku skazania prawomocnym wyrokiem sądu. Oferty z dokumentami należy składać do Urzędu Miasta Łuków w terminie do 18 kwietnia 2023 r. (do godz. 15.30). Konkurs przeprowadzi komisja powołana przez burmistrza.

LUK

R E K L A M A

DDD
DOBRE DLA DOMU
PODŁOGI ŚCIANY DRZWI
Łuków, Siedlecka 10A
tel.:600 601 660, www.ddd.com.pl
Znajdź nas na Facebooku

Ż Y C Z E N I A

Święto Wielkiej Nocy to czas otuchy i nadziei,
odradzania się wiary w siłę Chrystusa i w siłę człowieka.
W imieniu własnym oraz mieszkańców Łukowa życzymy,
aby Święta Wielkanocne przyniosły radość,
pokój oraz wzajemną życzliwość.

Niech okres Zmartwychwstania Pańskiego
będzie źródłem wzmacniania ducha,
przyniesie nadzieję na spokojną przyszłość,
i dostatek w naszym własnym kraju.

Przewodniczący
Rady Miasta
Krzysztof Okliński

Burmistrz
Miasta Łuków
Piotr Płudowski

Łuków

FUH RESŁAW
Gózd 2A
biuro@reslaw.pl
www.reslaw.pl
MATERIAŁY BUDOWLANE
ATLAS isover SOLBET TYTAN Dolphin Cement Ożarów KREISEL MAPEI
608 410 646, 790 744 468

SZKOLENIA OPERATORÓW
POMOC DROGOWA 24H
USŁUGI AUTOLAWETĄ
www.spid-szkolenia.pl
UDT: wózki widłowe, manitou, HDSy - żurawie, podesty ruchome, suwnice i inne
Usługi autolawetą
Ładunki do 15 ton i długości 11m
WYNAJEM
koparko-ładowarki, podestu, wózka widłowego
693 485 582
ul. Międzyrzecka 66C / lok. III, Łuków

eprasa.pl 4714d41708

Będą pieniądze na samochód dla OSP Fiukówka

GMINA KRZYWDA
Ochotnicza Straż Pożarna w Fiukówce będzie mieć pieniądze na zakup nowego samochodu ratowniczo-gaśniczego.

Podczas sesji w czwartek 30 marca Rada Gminy Krzywda zabezpieczyła na ten cel w tegorocznym budżecie 475 tys. zł.

- To tylko część środków, potrzebnych na zakup nowego pojazdu. Kolejnych 500 tys. zł jednostka z Fiukówki otrzyma z Ministerstwa Spraw Wewnętrznych i Administracji oraz Wojewódzkiego Funduszu Ochrony Środowiska i Gospodarki Wodnej w Lublinie, a 100 tys. ma zapewnić we własnym zakresie - mówi wójt gminy Krzywda Krzysztof Warda.

Naczelnik OSP Fiukówka Stanisław Kot już odebrał promesę na ministerialną dotację, a to pozwoliło na ogłoszenie przetargu na dostawę samochodu.

Obecnie jednostka, działająca w Krajowym Systemie Ratowniczo-Gaśniczym, ma dwa średnie samochody ratowniczo-gaśnicze DAF i „Jelcz", wyprodukowane w latach 90. minionego wieku. Nowy ma zastąpić jeden z tych pojazdów, a sam zakup powinien zostać zrealizowany w ciągu dwóch miesięcy. W przyszłym roku OSP Fiukówka będzie obchodzić swoje 100-lecie.

mo

Płonęły opony na przyczepce

GMINA STANIN W środę, 29 marca około godz. 15:40 strażacy zostali wezwani do pożaru w Staninie na terenie warsztatu samochodowego. Paliła się przyczepka załadowana zużytymi oponami samochodowymi. Strażacy ugasili ogień, po czym prowadzili prace dogaszeniowe. Na miejscu pracowali strażacy z OSP Stanin, OSP Tuchowicz, OSP Jedlanka, OSP Gózd, JRG Łuków oraz policja. (fot. OSP Stanin)

mo

Zapisz się na treningi pingponga

Gminna Biblioteka Publiczna w Krzywdzie zaprasza na zajęcia sportowe z tenisa stołowego dla dzieci w wieku 8 - 14 lat. Zajęcia zaplanowano w poniedziałki w godz.16:50-17:50 i czwartki w godz. 17:00-18:00. Miejsce zajęć: sala gimnastyczna przy Szkole Podstawowej w Radoryżu Smolanym, prowadzone pod okiem instruktora tenisa stołowego. Zapisy oraz szczegółowe informacje w bibliotece lub pod nr tel. 25 755 16 78.

Ż Y C Z E N I A

Ż Y C Z E N I A

Ż Y C Z E N I A

LUK

eprasa.pl 4714d41708

Narkotyki i potrącenie pieszego. Zdarzenia kryminalne

KRONIKA KRYMINALNA za okres od 20 do 26 marca 2023 r. przygotowana w KPP w Łukowie.

Zderzenie forda i suzuki

GMINA ŁUKÓW 20 marca w Świdrach kierująca samochodem marki Ford 44-latka z gminy Wojcieszków zderzyła się z samochodem marki Suzuki. W wyniku wypadku kierujący Suzuki 59-latek z gminy Wojcieszków doznał obrażeń ciała.

Marihuana u 36-latka

GMINA STANIN W poniedziałek 20 marca w Tuchowiczu policjanci znaleźli marihuanę w samochodzie 36-latka z gminy Stanin.

Złodziej na Żelechowskiej

ŁUKÓW W środę 22 marca w Łukowie na ul. Żelechowskiej nieznany sprawca ukradł bezprzewodową słuchawkę wraz z ładowarką marki Apple o wartości 1000 zł.

Narkotyki w Jeleńcu i w Łukowie

GMINA STANIN W czwartek 23 marca w Jeleńcu policjanci znaleźli marihuanę i mefedron w domu 50-latka; W niedzielę 26 marca w Łukowie na ul. Międzyrzeckiej policjanci znaleźli mefedron u 26-latka z gminy Krzywda.

Wypadek w Bystrzycy

GMINA WOJCIESZKÓW W piątek 24 marca w Bystrzycy kierujący samochodem marki Mercedes 60-latek z Lublina zderzył się z samochodem marki BMW. W wyniku wypadku kierujący BMW 30-latek z gminy Nowodwór doznał obrażeń ciała.

Potrącił pieszego

W piątek 24 marca w Hucie Dąbrowie kierujący samochodem marki Opel 23-latek z gminy Krzywda potrącił przechodzącego przez jezdnię 42-latka. W wyniku wypadku pokrzywdzony pieszy doznał obrażeń ciała.

Nietrzeźwi za kierownicą

W okresie od 20 do 26 marca 2023 roku policjanci zatrzymali 7 nietrzeźwych kierujących pojazdami.

R E K L A M A

ST STOLARKA
ul. Ogrodnicza 3, 21-400 Łuków
PRODUCENT
OKIEN PCV I ALUMINIUM
okna, drzwi, witryny, fasady
25 755 30 75, 535 853 786

KUPIĘ
ZBOŻA PASZOWE I KONSUMPCYJNE:
jęczmień, żyto, pszenicę, pszenżyto, owies
KAŻDEJ JAKOŚCI, RÓWNIEŻ GORSZEJ Z PRZEZNACZENIEM DO GORZELNI
Zapewniam transport i odbiór z gospodarstwa
Płatne po załadunku
518 048 715

R E K L A M A

ZAKŁAD POGRZEBOWY
KRUCZYŃSKI

DYSPONUJEMY WŁASNĄ CHŁODNIĄ I SALĄ POŻEGNAŃ
ODBIERAMY CIAŁA Z DOMU I SZPITALA I PRZYGOTOWUJEMY DO POGRZEBU
niskie ceny
TRUMNY, WIĄZANKI, WIEŃCE, ZNICZE, NEKROLOGI, ODZIEŻ ŻAŁOBNA, PRZEWOZY I KONDUKTY POGRZEBOWE
21-400 ŁUKÓW, ul. Partyzantów 4
tel. 25/ 798 21 33, tel. 601 999 720 CAŁODOBOWO
www.kruczynscy.pl

kasastefczyka.pl
801 600 100 (koszt wg taryfy operatora)
30 LAT KASA STEFCZYKA MILIONY SPEŁNIONYCH MARZEŃ

ŁUKÓW, ul. ks. kard. S. Wyszyńskiego 7
tel. 25 749 49 07, 572 375 588

Pożyczka Fit umożliwia konsolidację zobowiązań zaciągniętych wyłącznie w innych instytucjach finansowych. Decyzja kredytowa zależy od indywidualnej oceny zdolności kredytowej.

Przykład reprezentatywny z dnia 16.08.2022 r. dla Pożyczki Fit: Całkowita kwota kredytu wynosi 83 840 zł. Zmienna roczna stopa oprocentowania dla całkowitej kwoty kredytu wraz z kredytowanymi kosztami (prowizją: 0 zł / 0%, opłatą za dwa przelewy: 160 zł) wynosi 10,90%. Rzeczywista roczna stopa oprocentowania (RRSO): 11,52%. Czas obowiązywania umowy – 107 miesięcy, 106 miesięcznych rat równych: 1231,11 zł oraz ostatnia, 107. rata: 1231,35 zł. Całkowita kwota do zapłaty: 131 729,01 zł, w tym odsetki: 47 729,01 zł.

Przyjdź do Placówki Pośrednika Kredytowego: Pośrednictwo Finansowe Krzysztof Kołakowski, umocowanego do dokonywania czynności faktycznych lub prawnych w imieniu i na rzecz SKOK Stefczyka związanych z przygotowaniem, oferowaniem lub zawieraniem umów o kredycie konsumenckim oraz do czynności niezbędnych do wykonywania zawartych umów.

ul. WILEŃSKA
SPRZEDAŻ MIESZKAŃ
tel. 886 557 400
ul. Łapiguz 98, 21-400 Łuków
www.elbud.lukow.pl
mieszkania@elbud.lukow.pl

elbud development
HURTOWNIA MATERIAŁÓW BUDOWLANYCH
UL. WIATRAKI 1 (KIERUNEK ZIMNA WODA), 21-400 ŁUKÓW
TEL. +48 (25)798 54 56
hurtownia@elbud.lukow.pl
Zaopatrzymy Twoją budowę !
BMI icopal ATLAS AUSTROTHERM Parex KABE SOLBET Wienerberger ROCKWOOL FORBUILD KNAUF MAPEI H+H SOUDAL domax

LUK

eprasa.pl 4714d41708

Jacek Świrszcz nowym przewodniczącym Związku Zawodowego Górników w Bogdance

Zastąpił Grzegorza Jadwiżuka, który wszedł do zarządu związku.

Fot. FB/ ZZG

31 marca, zebranie Sprawozdawczo - Wyborcze Związku Zawodowego Górników w Polsce Lubelski Węgiel „Bogdanka" S.A.

Zebranie Sprawozdawczo - Wyborcze Związku Zawodowego Górników w Polsce

Lubelski Węgiel „Bogdanka" S.A. odbyło się 31 marca w stołówce górniczej w Bogdance. Delegaci wybrali nowego przewodniczącego i zarząd ZZG Bogdanka. Na czele związku stanął Jacek Świrszcz, pracownik dołowy, elektryk-automatyk. Od połowy ub. roku pełnił funkcję wiceprzewodniczącego związku.

ZZG to największa z czterech działających na kopalni organizacji związkowych. Liczy ponad 1,5 tys. członków, pracowników LWB oraz ok. 100 emerytów i pracowników dwóch spółek: RG i MR Bogdanka.

Jolanta Chwałczyk

Kolejny oszukany. Zamiast towaru dostał podziękowania

Ponad 1600 złotych stracił mężczyzna, który kupił szafkę narzędziową z wyposażeniem. Od sprzedawcy dostał tylko potwierdzenie zakupu wraz z podziękowaniami.

W poniedziałek (27 marca) do policjantów zgłosił się mieszkaniec gminy Spiczyn.

- Z relacji 43-latka wynikało, że znalazł sklep internetowy z ofertą sprzedaży szafki narzędziowej z wyposażeniem. Za zamówiony towar zapłacił blikiem ponad 1600 złotych. Jedyne, co otrzymał od sprzedawcy, to potwierdzenie zakupu oraz podziękowania - informuje starszy aspirant Magdalena Krasna z KPP w Łęcznej.

Potem kontakt z rzekomym sklepem urwał się. Mężczyzna znowu wszedł na stronę sklepu. Wtedy okazało się, że strona nie działa, a podany numer telefonu nie istnieje. 43-latek zorientował się, że został oszukany.

Joanna Niećko

Spór Spółdzielni Mieszkaniowej i PEC Lubartów. Zawyżenie kwoty czy fałszywy komunikat?

PEC za dużo podwyższył opłatę za ogrzewanie - uważa Spółdzielnia Mieszkaniowa. - To fałszywy komunikat - odpowiada PEC.

Spółdzielnia Mieszkaniowa w Lubartowie rozesłała do mieszkańców zawiadomienie, w którym napisano m.in.:

- Od dnia 1 marca 2023 r. do 31 grudnia 2023 r. zmianie ulegnie opłata za centralne ogrzewanie. Maksymalna stawka, jaka mógł zastosować PEC wynosi 65,77 zł za GJ. Zgodnie z wcześniejszymi zawiadomieniami z PEC-u stawka w taryfie, którą byliśmy obciążeni, wynosiła 79,72 zł za GJ. Wynika z tego, że PEC podwyższył opłatę za dużo o 13,95 zł za GJ.

W odpowiedzi PEC na swoje stronie internetowej zamieścił komunikat. Zarzuca Spółdzielni nieprawdę. Już tytuł komunikatu PEC brzmi: „UWAGA - FAŁSZYWY KOMUNIKAT SPÓŁDZIELNI MIESZKANIOWEJ". Tłumaczy, że wyższe stawki naliczała do 1 marca, a po zmianie przepisów od 1 marca są one niższe. W komunikacie PEC pisze:

PEC informuje Mieszkańców w zasobach Spółdzielni Mieszkaniowej, że przekazywane przez Spółdzielnię informacje o zawyżeniu opłat przez PEC o 13,95 zł za 1 GJ są fałszywe. To PEC już w dniu 2 marca 2023 roku poinformował zarząd Spółdzielni o zmianach w wysokości opłat w związku ze zmianami w prawie, wynikającymi z ustawy z 8 lutego 2023 roku.

Obecna cena – 65,77 zł za 1 GJ – jest ceną nową, wynikającą ze zmiany przepisów wskazanej ustawy i obowiązuje dla rozliczeń od 1 marca 2023 roku. Dodatkowo cena ta zostanie zastosowania również do wcześniejszych rozliczeń, kiedy PEC otrzyma rekompensatę ze środków z budżetu państwa.

- Kwoty, jakie podaliśmy, są wprost przepisane z pisma, jakie dostaliśmy od PEC. Sam rozmawiałem z prezesem Klizą, czy dobrze to pismo rozumiemy. Jeśli w naszym zawiadomieniu jest jakiś błąd, to oczekuję oficjalnej korespondencji, a nie komunikatów w internecie - mówi prezes SM Jacek Tomasiak.

Prezes PEC Lech Kliza podtrzymuje to, co napisano w komunikacie na stronie PEC.

- Tym komunikatem próbujemy uspokoić mieszkańców. Dostosowujemy stawki do obowiązujących przepisów - mówi. Po rozmowie z radcą prawnym zadecyduje, czy spółka podejmie kroki prawne wobec SM.

Marcin Kusyk

Niedziela Palmowa w Michowie

Uczestnicy procesji wyruszyli spod kapliczki św. Onufrego

Uczestnicy uroczystości zebrali się przy kapliczce św. Onufrego, skąd przeszli w procesji do kościoła parafialnego. Brali w niej udział członkowie Towarzystwa Przyjaciół Michowa z palmami w kolorach żółto - białych dla uczczenia rocznicy śmierci Jana Pawła II, członkowie Stowarzyszenia Sympatyków Ziemi Michowskiej i KGW z Michowa.

Marcin Kusyk

W czasie uroczystości niesiono palmy z barwami żółto białymi, które upamiętniały 2 kwietnia- rocznicę śmierci Jana Pawła II

Samochód wjechał do rowu w Szczekarkowie. Jedna osoba zabrana do szpitala

Do zdarzenia doszło 31 marca około godz. 22.44. Samochód osobowy w Szczekarkowie wypadł z drogi wojewódzkiej i wjechał do rowu.
- Samochodem podróżowała jedna osoba, która w chwili przybycia JOP znajdowała się poza pojazdem, a po przebadaniu przez ZRM została zabrana do szpitala. Działania strażaków polegały na zabezpieczeniu miejsca zdarzenia oraz pojazdu - informuje st. kpt. Michał Mazur z KP PSP w Lubartowie.
W działaniach brały udział zastępy z JRG w Lubartowie oraz OSP w Pałecznicy.

Międzynarodowy sukces PMDK w Lubartowie. „Dom Kłapouchego" z wyróżnieniem we Wrocławiu

Podopieczni Urszuli Bednarczyk z wyróżnieniami

Film „Dom Kłapouchego" powstał w pracowni filmowej PMDK w Lubartowie. To produkcja autorstwa Floriana Belniaka, Alicji Baturo, Mykhailo Brezvyna, Sary Pilarczyk i Nikoli Mołdy. Animacja oparta jest na przygodach Kubusia Puchatka i jego przyjaciół, w tym tytułowego osiołka Kłapouchego. Film zdobył wyróżnienie na XIII Międzynarodowym Przeglądzie Filmów Animowanych Dzieci i Młodzieży „HALO ECHO +" we Wrocławiu.

Marcin Kusyk

NEKROLOGI

Marek Sapieja
59 lat
zm. 27 marca

Grażyna Dąbrowska
69 lat
zm. 30 marca

Danuta Mirosław
68 lat
zm. 8 listopada 2022 r.

LUB

eprasa.pl 4714d41708

Do tej pory placówkę odwiedziło 5 mln osób

Kazimierz Dolny: Muzeum Nadwiślańskie skończyło 60 lat!

Fot.Dominik Kęsik

Jubileusz 60-lecia Muzeum Nadwiślańskiego już się rozpoczął. Przez cały rok dla turystów pojawi się mnóstwo atrakcji. W ubiegłym tygodniu w siedzibie MN zorganizowano spotkanie

Muzeum Nadwiślańskie w Kazimierzu Dolnym zainaugurowało obchody 60-lecia istnienia. Podczas specjalnie z tej okazji zorganizowanej konferencji z udziałem Marszałka Jarosława Stawiarskiego wręczono tytułu Mecenasów MNKD.

Historyczne miejsce

Muzeum Nadwiślańskie to obok Muzeum Czartoryskich w Puławach jedno z najchętniej odwiedzanych miejsc w powiecie puławskim. Jego początki sięgają lat 60. XX w. W 1962 r. w Kamienicy Celejowskiej odbyła się pierwsza wystawa Henryka Dąbrowskiego. Rok później, 29 marca 1963 r., w tym miejscu zostało powołane Muzeum Regionalne, którym dowodził Kazimierz Popiołek. W 1973 r. Muzeum Regionalne zmieniło się w Muzeum Kazimierza Dolnego. Dopiero od 1987 r. placówka zyskała nazwę Muzeum Nadwiślańskie. Od 10 lat swoją siedzibę ma na Rynku w centrum Kazimierza Dolnego. W 1999 r. zostało wpisane do Państwowego Rejestru Muzeum. Obecnie skupia sześć oddziałów, w których można obejrzeć ponad 20 tys. eksponatów. Jak wynika ze statystyk muzealników, miejsce zwiedziło do tej pory ok. 5 mln osób. Tylko rok temu w MN było prawie 191 tys. osób. Przez 60 lat placówką kierowało 10 dyrektorów. Obecnie na czele Muzeum stoi Izabela Andryszczyk.

Moc atrakcji przez cały rok

Z racji inauguracji roku jubileuszowego, w ubiegłym tygodniu zorganizowano uroczystości, w których udział wzięli samorządowcy oraz przedstawiciele firm wspierających placówkę. Gości przywitała dyrektor Izabela Andryszczyk. Przedstawiła zebranym historię powstania i rozwoju Muzeum. Ważną częścią wydarzenia było wręczenie tytułów mecenasów MNKD, które trafiły do Grupy Azoty Puławy, PZU, PGE Dystrybucja, Lubelskiego Węgla Bogdanka, KGHM Polska Miedź oraz Magicznych Ogrodów Trzciankach pod Janowcem. Jak się okazuje, kierownictwo Muzeum ma bardzo dużo planów, m.in. budowę Spichlerza z Moniak z przeznaczeniem do funkcji edukacyjno-muzealno-winiarskich czy renowację zamku w Janowcu. W ramach tegorocznego jubileuszu MN zaplanowało sporo atrakcji. Najbliższa z nich odbędzie się pod koniec maja w ramach Święta Wina w Janowcu, wtedy zostanie uruchomiona ścieżka edukacyjna promująca historię winiarstwa.

Fot.Dominik Kęsik

Dyrektor Muzeum Nadwiślańskiego Izabela Andryszczyk wręczyła tytuł mecenasa MN Jackowi Janiszkowi, wiceprezesowi Grupy Azoty Puławy

- Otworzyliśmy rok obchodów Jubileuszu 60 – lecia powstania Muzeum Nadwiślańskiego w Kazimierzu Dolnym. Czego można życzyć Muzeum? Przede wszystkim tego, abyśmy byli instytucją, gdzie historia jest wciąż żywa. Życzyć można również energii i niegasnącego zapału do budowania pomostu pomiędzy przeszłością a przyszłością. Pragniemy, aby zwiedzający obdarzyli nas zaufaniem i wracali do nas, bo to jest bardzo ważne. Mamy do dyspozycji sześć oddziałów, wspaniałe wystawy, cykliczne wydarzenia i imprezy kulturalne, zatem każdy znajdzie coś interesującego dla siebie. Oprócz ekspozycji stałych na bieżąco oferujemy nowe, atrakcyjne propozycje wystaw i wydarzeń, które zachęcają, by ponownie wrócić do Muzeum Nadwiślańskiego - mówi „Wspólnocie" dyrektor Andryszczyk.

Dominik Kęsik

Izabela Andryszczyk,
dyrektor Muzeum Nadwiślańskiego w Kazimierzu Dolnym

Czego można życzyć Muzeum? Przede wszystkim tego, abyśmy byli instytucją, gdzie historia jest wciąż żywa. Życzyć można również energii i niegasnącego zapału do budowania pomostu pomiędzy przeszłością a przyszłością.

Samochód „przeleciał" przez torowisko i dachował. Kierowca nietrzeźwy

Fot.KWP Lublin

Kierujący audi, jadąc od Puchaczowa, stracił panowanie nad pojazdem, uszkodził znak i bariery energochłonne

Łęczna: Prawie 3 promile alkoholu w organizmie miał kierowca, który stracił panowanie nad autem, uszkodził znak drogowy, bariery energochłonne i przeleciał przez torowisko. Na koniec samochód jeszcze dachował.

W niedzielę (26 marca) policjanci zostali powiadomieni o dachowaniu auta w miejscowości Puchaczów.

- Jak ustalili funkcjonariusze, kierujący audi, jadąc od Puchaczowa, stracił panowanie nad pojazdem, uszkodził znak i bariery energochłonne, zjechał na przeciwległy pas ruchu, przeleciał przez torowisko, po czym pojazd dachował. Policjanci sprawdzili trzeźwości 42-letniego mieszkańca powiatu łęczyńskiego. Mężczyzna miał ponad 2,7 promila alkoholu w organizmie. Został przewieziony do łęczyńskiego szpitala - informuje starszy aspirant Magdalena Krasna z KPP w Łęcznej.

Nic poważnego mu się nie stało. Po badaniach trafił do policyjnej celi. Policjanci zatrzymali mu prawo jazdy oraz dowód rejestracyjny auta. Gdy wytrzeźwiał, usłyszał zarzut kierowania pojazdem w stanie nietrzeźwości.

Joanna Niećko

Puławy: Zderzenie tira z busem na ekspresówce

Fot.KPP Puławy

Busem jechał dwie osoby. To pracownicy firmy, która miała naprawić w tym miejscu bariery energochłonne. Ciężarówka przewoziła łatwopalne substancje

Ponad 10 godzin nieprzejezdna była droga ekspresowa S17 w Strzyżewicach po zderzeniu ciężarówki przewożącej substancje łatwopalne i busa. Do szpitala trafiła jedna osoba.

Do zdarzenia doszło w miniony piątek (31 marca) na pasie w kierunku Lublina. - Jak ustalili policjanci, kierujący samochodem ciężarowym marki Scania uderzył w Forda Transita stojącego na pasie awaryjnym. W samochodzie znajdowały się dwie osoby, które przyjechały tam, aby naprawić bariery ochronne. Po uderzeniu w busa kierowca scanii stracił panowanie nad pojazdem i uderzył w bariery energochłonne - informuje kom. Ewa Rejn-Kozak, rzecznik Komendy Powiatowej Policji w Puławach. 40-letni kierowca busa z obrażeniami ciała trafił do szpitala, skąd wyszedł po badaniach. Jego pasażerowi oraz 23-letniemu kierowcy scanii z powiatu łukowskiego nic się nie stało. Wskutek zderzenia z ciężarówki zaczęły wydobywać się przewożone przez nią substancje łatwopalne. Obaj kierujący byli trzeźwi.

Strażacy musieli zneutralizować łatwopalną substancję, która wyciekła na drogę i zabezpieczyć resztę ładunku. Na czas działań zamknęli drogę, a policja wyznaczyła objazdy. Ruch na S17 w tym miejscu został przywrócony dopiero w późnych godzinach wieczornych. Okoliczności zdarzenia wyjaśnia puławska policja.

- Wstępne ustalenia wskazują na niezachowanie ostrożności przez kierowcę ciężarowej scanii - mówi kom. Rejn-Kozak.

Marta Pietroń

PUL

eprasa.pl 4714d41708

Areszty za brutalne pobicie 19-latka z Lubartowa. Nagrano to na filmie

Dwaj młodzi mieszkańcy Lubartowa pobili trzeciego. Sąd zdecydował o ich aresztowaniu. Film, na którym nagrano pobicie, krążył w internecie.

Sprawcy zostali zatrzymani

We wtorek decyzją sądu zostali aresztowani na trzy miesiące

Jak informuje sierż. szt. Jagoda Stanicka z KPP w Lubartowie, osoba postronna przyniosła do siedziby Komendy Powiatowej Policji w Lubartowie nagranie, na którym widać, jak dwaj młodzi mężczyźni biją i kopią trzeciego. Zostali rozpoznani i zatrzymani. To mieszkańcy Lubartowa w wieku 17 i 19 lat. Pobity został 19-latek, również mieszkaniec Lubartowa.

Znają się, nie chcą mówić

Film nagrany został w okolicach cmentarza. Przez chwilę pokazane są na nim groby. Nagranie jest drastyczne. Widać na nim chłopaka z zakrwawioną twarzą, jęczy. Próbuje się zasłaniać. Przez chwilę widać innego chłopaka, potem zaatakowany leży na ziemi. Zasłania twarz rękami.

- Co k..wa frajerze bity, babcię będziesz dalej nękał, frajerze j...ny? Powiedz k...wo je...na, że przepraszasz babcię - słychać głos zza kadru.

- Przepraszam babcię - mówi leżący na ziemi chłopak.

- No k..wa, grzeczny pies - mówi głos zza kadru.

We wtorek, 28 marca Sąd Rejonowy w Lubartowie aresztował obydwu mężczyzn na trzy miesiące. Odpowiedzą za pobicie połączone z czynem chuligańskim. Grozi im za to do trzech lat pozbawienia wolności.

Wiadomo, że napastnicy i ofiara znają się, żaden z nich nie chce mówić na temat motywów pobicia. Milczeli zarówno w czasie przesłuchań przez policję, jak i w prokuraturze.

- Młodszy przyznał się do zarzutów, odmówił składania wyjaśnień. Drugi nie przyznaje się - mówi prokurator Krzysztof Maryńczak.

Nagranie z pobicia najpierw trafiło na platformę, na której filmiki po 24 godzinach znikają. Nie można ich wprost skopiować, ale można nagrać to, co widać na ekranie. Ktoś to zrobił.

- Potem zaczęło krążyć wśród uczniów, było przekazywane z telefonu na telefon - mówi mieszkaniec Lubartowa.

Seria nagrań z pobiciami

To już kolejny przypadek pobicia zarejestrowany na filmie. Na Lubelszczyźnie nagrano video w Zamościu, gdzie 21-letni mężczyzna atakował na przystanku przy ul. Peowiaków nastolatka. Nikt ze świadków napaści nie reagował. Nagranie z zajścia trafiło do internetu. Po tym, jak śmiertelnie został pobity inny nastolatek, policja zatrzymała sprawcę. Był on poszukiwany do odbycia kary ośmiu miesięcy więzienia. Mężczyzna został aresztowany.

Następne nagranie pochodzi z Białej Podlaskiej. Na filmie dwóch mężczyzn kopało nastolatka, jeden skakał mu na klatkę piersiową. Prawdopodobnie chodziło o spłatę długu. Policja zatrzymała 17-latka i 20-latka oraz 23-latka, który nagrywał zdarzenie. Dwóm pierwszym postawiono zarzuty pobicia i wymuszenia rozbójniczego, trzeci - utrudniania postępowania.

Marcin Kusyk

Prokuratura zarzuciła Grzegorzowi T. dokonanie czterech przestępstw

Dentysta prawomocnie skazany za gwałt na pacjentce. Ale wyrok znacznie łagodniejszy

Sąd Okręgowy w Lublinie prawomocnie skazał Grzegorza T., lubelskiego stomatologa, na dwa lata i dziesięć miesięcy pozbawienia wolności za gwałt i molestowanie pacjentek. Jednocześnie skrócił zakaz wykonywania zawodu

Łukasz Lewandowski adwokat Grzegorza T.
Mój klient będzie się stosował do postanowień wyroku. Aczkolwiek jest jeszcze możliwość odwołania

Rafał Ilnicki adwokat pokrzywdzonej
W mojej prywatnej opinii to rozstrzygnięcie jest błędne. Nie uwzględnia bowiem apelacji w całości

Wyrok zapadł w środę, 29 marca. Sąd Okręgowy w Lublinie utrzymał w mocy decyzję sądu niższej instancji w zakresie kary pozbawienia wolności dla oskarżonego - dwóch lat i dziesięciu miesięcy za kratami. Zmienił jednak wyrok w kwestii zadośćuczynienia dla pokrzywdzonej, która według decyzji Sądu Rejonowego Lublin-Zachód w Lublinie miała otrzymać od 53-letniego Grzegorza T. 10 tys. zł - zgodnie ze środowym wyrokiem ta kwota wzrosła do 25 tys. zł. Jednocześnie sąd skrócił Grzegorzowi T. zakaz wykonywania zawodu dentysty z sześciu do trzech lat.

Wyrok jest prawomocny. Będzie kasacja?

Dentysta odsiedział w areszcie część wyroku, za kratami spędził już kilka miesięcy. Obecnie przebywa na wolności. Nie było go w środę w sali rozpraw, za to stawiła się tam dwójka jego adwokatów. Środowy wyrok jest prawomocny. Oznacza to, że obrona może jeszcze wnieść kasację do Sądu Najwyższego.

- Mój klient będzie szanował ten wyrok, będzie się stosował do jego postanowień, to jest wyrok prawomocny. Aczkolwiek jest jeszcze możliwość odwołania w drodze nadzwyczajnych środków zaskarżenia i mój klient będzie rozważał skorzystanie z tych środków. Na dziś nie ma jednoznacznych postanowień w tym względzie - mówi mecenas Łukasz Lewandowski, obrońca Grzegorza T.

- W mojej prywatnej opinii rozstrzygnięcie, które zapadło w środę, jest błędne. Nie uwzględnia bowiem apelacji w całości, a jedynie częściowo. Z prawomocnym wyrokiem się jednak nie dyskutuje. Możliwości oskarżenia są ograniczone, ponieważ od prawomocnego wyroku przysługuje środek nadzwyczajny w postaci kasacji, ale z wyłączeniem zarzucenia rażącej niewspółmierności kary. A tylko taki zarzut moglibyśmy rozważać. Dlatego prawdopodobnie nie będziemy składali kasacji, ale decyzję podejmie moja mocodawczyni - podkreśla mecenas Rafał Ilnicki, pełnomocnik pokrzywdzonej kobiety, która w procesie pełniła rolę oskarżycielki posiłkowej. - Wyrok jest prawomocny, więc prawomocnie sprawa jest już ostatecznie zakończona. Nie wierzę w skuteczność kasacji obrony - dodaje.

Sprawa trafiła do sądu drugiej instancji, bo od wyroku, który zapadł w październiku ub.r., odwołali się pełnomocnik jednej z pokrzywdzonych kobiet, jak i obrońcy 53-latka.

Dentyście za gwałt groziło do 12 lat pozbawienia wolności.

Nie wiadomo, co się działo w sali sądowej, ponieważ sędzia Włodzimierz Śpiewla wyłączył jawność procesu, przychylając się do wniosku obrońców oskarżonego.

Dentysta wykorzystał zaufanie pacjentek

Prokuratura zarzuciła Grzegorzowi T. dokonanie czterech przestępstw. Najcięższy zarzut dotyczył gwałtu, którego dentysta miał się dopuścić na jednej ze swoich pacjentek. Śledczy ustalili, że 9 sierpnia 2021 r. Grzegorz T. przyjął w swoim gabinecie w Lublinie młodą kobietę celem przeprowadzenia zabiegu stomatologicznego. Według prokuratury 53-latek, wykorzystując sytuację i fakt, że pacjentka leżała na fotelu dentystycznym, doprowadził ją do obcowania płciowego.

Do śledczych zgłosiły się jeszcze dwie kobiety, które zdaniem prokuratury także padły ofiarą 53-latka. Obie pacjentki stomatolog miał doprowadzić do innych czynności seksualnych, również podczas zabiegu dentystycznego.

Ponadto, jak wynika z wyroku, stomatolog ma też zapłacić kolejnym dwom pokrzywdzonym kobietom kolejno 5 tys. zł, 7 tys. zł zadośćuczynienia za doznaną krzywdę. Wobec dwóch pokrzywdzonych kobiet otrzymał trzyletni zakaz kontaktowania się z nimi i zbliżania się do nich na odległość 20 metrów, wobec jednej kobiety ten zakaz ma obowiązywać przez pięć lat.

Dominik Smagała

Schował się w szafie. Zdradził go kot

Lublin: Do zakładu karnego trafił poszukiwany mężczyzna, który ukrył się w szafie. Jego kryjówkę zdradził kot wpatrujący się w mebel.

We wtorek (28 marca) policjanci wpadli na trop 20-latka, który od pewnego czasu był poszukiwany za zniszczenie mienia. Z ustaleń funkcjonariuszy wynikało, że może być w jednym z lubelskich mieszkań, więc postanowili je przeszukać.

- Drzwi do lokalu otworzyła im matka poszukiwanego. Kobieta oświadczyła, że od dawna nie widziała swojego syna. Operacyjni jednak nie do końca jej uwierzyli i postanowili przeszukać mieszkanie. Gdy weszli do pokoju, od razu zauważyli czarnego kota, który siedział na podłodze jak zahipnotyzowany i patrzył na drzwi szafy. Policjanci szybko zwrócili uwagę na nietypowe zachowanie czworonoga i już po chwili wyciągnęli 20-latka ukrytego za stosem ubrań - informuje nadkomisarz Kamil Gołębiowski z KMP w Lublinie.

Mężczyzna trafił do zakładu karnego na pół roku.

Joanna Niećko

Schował w ustach klucz do domu

W środę (29 marca) w Piaskach w powiecie świdnickim w trakcie patrolowania ulic policjanci zauważyli młodego mężczyznę, który na ich widok zaczął się pośpiesznie oddalać i schował coś do swoich ust.

- Nie chciał wydać schowanego przedmiotu. Dopiero po przybyciu ratowników medycznych mężczyzna wyjął z ust ukryty tam klucz - informuje starszy aspirant Elwira Domaradzka z KPP w Świdniku. - Okazało się, że był to klucz do domu, w którym mieszkał 23-latek. Schował go z obawy przed przeszukaniem. W jego domu policjanci odnaleźli blisko 250 gramów narkotyków: marihuany, amfetaminy i mefedronu.

Joanna Niećko

REG

eprasa.pl 4714d41708

Za wykorzystanie seksualne małoletniego księdzu Janowi P. grozi do pięciu lat pozbawienia wolności

Ksiądz oskarżony o wykorzystywanie seksualne dziecka. Kościół już nałożył na niego zakazy

Duchowny Jan P. z Kazimierza Dolnego został oskarżony przez Prokuraturę Rejonową w Puławach o wykorzystywanie nieletniego chłopca. Ksiądz został już ukarany przez Watykan oraz lubelską Kurię.

fot. Kamil Wąsik

ks. dr Adam Jaszcz
kanclerz Kurii Metropolitalnej w Lublinie
Duchowny mieszka w prywatnym mieszkaniu, pozostaje też pod nadzorem kurii i miejscowego proboszcza

Do sądu trafił akt oskarżenia sporządzony przez Prokuraturę Rejonową w Puławach. Zarzut popełnienia przestępstwa seksualnego poprzez wykorzystanie stosunku zależności lub krytycznego położenia usłyszał ksiądz Jan P. 60-letni duchowny służy w Parafii Św. Jana Chrzciciela i Św. Bartłomieja Apostoła w Kazimierzu Dolnym.

Chodzi o wydarzenia z 2013 i 2014 roku. Zdaniem śledczych ksiądz, nadużywając zaufanie małoletniego chłopca wynikające z pełnionej przez niego roli księdza, dopuścił się wobec dziecka innej czynności seksualnej. Jeden z zarzutów dotyczy wyjazdu do województwa małopolskiego w lipcu 2013 roku, drugi dotyczy czynów, których ksiądz miał się dopuszczać od października 2013 do marca 2014 roku w Kazimierzu Dolnym.

Sprawę rozstrzygnie Sąd Rejonowy w Puławach. Za wykorzystanie seksualne małoletniego księdzu Janowi P. grozi do pięciu lat pozbawienia wolności.

Zakaz kontaktu, nawet przez internet

Ksiądz został już ukarany przez Stolicę Apostolską oraz lubelską Kurię. To ograniczenie posługi i zakaz kontaktu z osobami małoletnimi. W jakikolwiek sposób.

- W 2017 roku sprawa została zgłoszona przez Kurię do Stolicy Apostolskiej, która po zbadaniu zdarzenia, jego ocenie prawnej oraz materialnej, ukarała duchownego trzyletnimi zakazami ograniczającymi jego posługę - przyznaje ks. dr Adam Jaszcz, kanclerz Kurii Metropolitalnej w Lublinie. - Kuria może nakładać nakazy lub zakazy administracyjne, działając już nie jako organ nakładający kary, ale prewencyjnie, co miało miejsce w tym przypadku. Obecnie jest to trzyletni zakaz jakichkolwiek kontaktów z osobami małoletnimi, także za pośrednictwem internetu. Dopiero złamanie tego zakazu może skutkować nałożeniem kary suspensy (kara zawieszenia, polegająca np. na zakazie odprawiania mszy czy pobierania dochodów - przyp. red.). Istnieje możliwość przedłużania tego nakazu i w tym przypadku jest to bardzo prawdopodobne - dodaje.

Czy ewentualny wyrok sądu powszechnego może pociągnąć za sobą kolejne konsekwencje wobec księdza Jana P.?

- Postępowanie kościelne zostało zakończone, bo nikt nie może być karany dwa razy za to samo przestępstwo w danym systemie prawnym. Postępowanie cywilne toczy się swoim torem, niezależnie od postępowania kościelnego - zastrzega ks. dr Adam Jaszcz.

Przedstawiciel lubelskiej Kurii zapewnia, że ksiądz Jan P. nie wykonuje żadnych posług duszpasterskich w parafii Św. Jana Chrzciciela i Św. Bartłomieja Apostoła w Kazimierzu Dolnym.

- Duchowny mieszka w prywatnym mieszkaniu, pozostaje też pod nadzorem kurii i miejscowego proboszcza - podkreśla ks. dr Adam Jaszcz.

Dominik Smagała

Zaczęło się od z pozoru niegroźnych objawów. Kilka dni później pacjentka leżała już pod respiratorem

Młoda kobieta zmarła na zapalenie mózgu. Lekarki z SOR-u i izby przyjęć z prokuratorskimi zarzutami

- Pomimo utrzymującej się od kilku dni i niereagującej na leki wysokiej gorączki, opryszczki i zaburzeń przytomności młoda kobieta nie uzyskała na czas pomocy medycznej w dwóch lubelskich szpitalach - twierdzi prokuratura. Miesiąc później zmarła. Teraz za narażenie jej na niebezpieczeństwo utraty albo ciężkiego uszczerbku na zdrowiu odpowiedzą dwie lekarki.

Prokurator: dwa dni wcześniej postawione rozpoznanie zapalenia mózgu zwiększałoby istotnie szanse przeżycia pokrzywdzonej

Oskarżone lekarki uważają, że w tej sprawie działały prawidłowo

SOR i do domu

Pokrzywdzona trafiła do lekarza rodzinnego 3 czerwca 2019 roku. U kobiety od kilku dni utrzymywała się gorączka, miała opryszczkę wokół ust i cechy odwodnienia. Nie jadła i nie piła. Lekarka wypisała jej skierowanie do szpitala. Mąż zawiózł kobietę do szpitalnego oddziału ratunkowego szpitala przy al. Kraśnickiej w Lublinie.

Tam przebadała ją Małgorzata J., pełniąca tego dnia dyżur na SOR-ze. 49-ltrnia obecnie lekarka oceniła stan pacjentki jako dobry, choć - jak wskazują śledczy - wyniki przeprowadzonych badań wskazywały na infekcję wirusową. Kobieta została wypisana do domu z zaleceniem zgłoszenia się następnego dnia do lekarza rodzinnego, celem rozważenia leczenia doustnymi lekami przeciwzapalnymi i ewentualnej konsultacji w klinice chorób zakaźnych. Prokurator wskazuje, że już wtedy u pokrzywdzonej widoczne były zaburzenia przytomności. Według męża kobiety, podczas pobytu na SOR-ze występowały u niej silne drgawki i zdezorientowanie.

Kobieta nie poznawała najbliższych

Następnego dnia lekarka rodzinna skierowała kobietę do Kliniki Chorób Zakaźnych w SPSK 1 przy ul. Staszica w Lublinie. Na Izbie Przyjęć tego szpitala pacjentkę badała lekarka Katarzyna W., obecnie 40-letnia specjalistka chorób wewnętrznych. Stan pacjentki oceniono jako średni, choć przeprowadzone badania nie wykazały istotnych nieprawidłowości. Kobietę pozostawiono na Izbie Przyjęć na nocną obserwację, dostała kroplówkę i leki przeciwgorączkowe. Została wypisana do domu następnego ranka. Jak czytamy w akcie oskarżenia, ojciec pokrzywdzonej, który odbierał ją ze szpitala, wspomina, że jego córka „nie kontaktowała". Z jego relacji wynika, że po przebudzeniu nie poznawała go.

Po powrocie do domu, u kobiety wróciła gorączka, tym razem jeszcze wyższa. Nie poznawała najbliższych. Mąż zawiózł ją do kolejnego lekarza. W gabinecie lekarskim kobieta „nie orientowała się, co się dzieje. Nie mogła zbudować zdania" - czytamy w akcie oskarżenia.

Tym razem ją przyjęli do szpitala. Ale było za późno

Jeszcze tego samego dnia, 5 czerwca, pacjentka ponownie została zawieziona na SOR szpitala przy al. Kraśnickiej. Wtedy gorączka przekraczała u niej już 40 stopni Celsjusza. Tym razem przyjęto ją na Oddział Neurologiczny. Badania wykazały, że doszło u niej do wirusowego zapalenia opon mózgowo-rdzeniowych. Następnego dnia stan chorej się pogorszył. Nie reagowała na polecenia medyków, nie było z nią kontaktu, próbowała wychodzić z łóżka. Przeniesiono ją na Oddział Udarowy, na salę intensywnej opieki. 7 czerwca została przewieziona do Kliniki Chorób Zakaźnych SPSK 1 przy ul. Staszica.

Pomimo zastosowanego leczenia stan kobiety stale się pogarszał. 8 czerwca podłączono ją do respiratora, bo wystąpiła u niej niewydolność oddechowa. Potem było już tylko gorzej. 11 lipca doszło do nagłego zatrzymania krążenia i zgonu młodej kobiety. Ostatecznie rozpoznano u niej: zapalenie mózgu, zapalenie rdzenia kręgowego w chorobach wirusowych, niewydolność oddechową oraz m.in. obrzęk mózgu.

Biegli: lekarki działały nieprawidłowo

Sprawą zajęła się Prokuratura Regionalna w Lublinie, bo podejrzenie o popełnieniu przestępstwa już w lipcu 2019 roku zgłosił mąż pokrzywdzonej. Prokurator zasięgnął opinii biegłych, którzy mieli ocenić prawidłowość procesu medycznego lekarzy. Według specjalistów działania Małgorzaty J. i Katarzyny W. były nieprawidłowe i naraziły pokrzywdzoną na niebezpieczeństwo utraty życia albo ciężkiego uszczerbku na zdrowiu.

Zdaniem biegłych, utrzymująca się gorączka i opryszczka u młodej, dotychczas zdrowej kobiety już 3 czerwca - przy pierwszej wizycie w szpitalu, wymagała co najmniej poszerzenia diagnostyki i przyjęcia jej do szpitala. Jako błędne ocenili też wypisanie kobiety 5 czerwca do domu po nocnej obserwacji na Izbie Przyjęć w SPSK 1 przy ul. Staszica. Biegli podkreślili, że w tej sytuacji obniżenie temperatury ciała nie powinno być podstawą do decyzji o wypisie pacjentki do domu. Należało podejrzewać poważną infekcję, więc kobieta powinna być przyjęta do szpitala na dalsze badania.

Jak wskazuje prokurator, dwa dni wcześniej postawione rozpoznanie zapalenia mózgu zwiększałoby istotnie szanse przeżycia pokrzywdzonej. Biegli zaznaczyli jednak, że nie sposób wykazać związku pomiędzy działaniami lekarek Małgorzaty J. i Katarzyny W. i śmiercią pacjentki, bo nie ma pewności, iż nawet prawidłowe postępowanie w dniach 3-5 czerwca mogłoby zapobiec zgonowi kobiety.

Zarówno Małgorzata J., jak i Katarzyna W. nie przyznały się do zarzuconych im czynów. Lekarki uważają, że w tej sprawie działały prawidłowo.

Za narażenie człowieka na bezpośrednie niebezpieczeństwo utraty życia albo ciężkiego uszczerbku na zdrowiu lekarkom grozi do pięciu lat pozbawienia wolności.

Dominik Smagała

REG

W Kolczynie dachował nissan. Policja ustala, kto nim kierował

GM. JÓZEFÓW NAD WISŁĄ:
Strażacy pomogli 40-latkowi zakleszczonemu w aucie wydostać się. Był pijany.

Do zdarzenia doszło w nocy z 25 na 26 marca w Kolczynie (gm. Józefów nad Wisłą). Nissan Qashqai wypadł na łuku z drogi i dachował na polu. W środku była jedna osoba.

- Wszystkie drzwi były zatrzaśnięte, dlatego mężczyzna nie mógł się wydostać – relacjonuje asp.szt. Edyta Żur, rzecznik prasowy Komendy Powiatowej Policji w Opolu Lubelskim.

Pomogli mu w tym strażacy, którzy wycięli przednią szybę. Policjanci wylegitymowali mężczyznę. Był to 40-letni mieszkaniec powiatu łęczyńskiego. Oświadczył im, że był pasażerem nissana. Został przebadany na zawartość alkoholu. Jak się szybko okazało, miał ponad dwa promile i dwa aktywne zakazy kierowania pojazdami.

- Będziemy sprawdzać, czy 40-latek był rzeczywiście pasażerem i kto kierował autem – zapowiada rzeczniczka opolskiej policji.

ACH

R E K L A M A

MOŻLIWOŚĆ ZAKUPU MIEJSCA
NA CMENTARZU KOMUNALNYM
W BIAŁEJ PODLASKIEJ.
▪ USŁUGI POGRZEBOWE
▪ ADMINISTRACJA CMENTARZY
▪ PRZEWÓZ MIĘDZYNARODOWY ZMARŁYCH
▪ FORMALNOŚCI URZĘDOWE
hades-biala.pl
▪ KAMIENIARSTWO
scalpro.pl
▪ WŁASNA PRODUKCJA TRUMIEN
lignart.pl
▪ KWIACIARNIA
poppyflowers.pl
HADES
Makowiuk i Wspólnicy
83 344 35 24
509 766 538, 601 369 849
WSZYSTKO W JEDNYM MIEJSCU.
Aleje Jana Pawła II 25
Biała Podlaska
Wisznicka 1
Łomazy

eprasa.pl 4714d41708

W nagranym przez fundację filmie mężczyzna potwierdził, że był już karany za przestępstwo pedofilii

Łowcy pedofili zatrzymali mieszkańca powiatu biłgorajskiego. Straszył dziewczynki piekłem

Fundacja ECPU Łowcy Pedofili namierzyła i zatrzymała mieszkańca powiatu biłgorajskiego. To 27- latek z Lipin Dolnych (gm. Potok Górny): - Ordynarnie i obsesyjnie nagabywał małoletnie do wysyłania nagich zdjęć w pozycji rozkraczonej. Na obrzydliwych zdjęciach z pornografią dziecięcą zaprezentował, o jakie ustawienie ciała mu chodzi - przekazują łowcy.

Fot. Fundacja ECPU Łowcy Pedofili

Zatrzymanie 27-letniego mieszkańca Lipin Dolnych

Fot. Fundacja ECPU łowcy Pedofili

Zatrzymanie 27-letniego mieszkańca Lipin Dolnych

Jak informują Łowcy Pedofili, mężczyzna kompletnie nie zwracał uwagi na wiek podawany przez „wabiki":

- Wielokrotne przypominany wiek pięciorga wirtualnych dzieci Fundacji ECPU Łowcy Pedofili nie był dla niego przeszkodą. Twierdził, że mając od 11-13 lat są już dziewczynami i nie ma żadnego problemu, by je uświadamiać. Fantazjował, że usiądą na niego nago. „To robimy sex? Pokażę ci jak, to nie boli" – **informują, jak się zachowywał mężczyzna.**

Mateusz miał w swoich wiadomościach informować, „jak się robi dzieci" - poprzez wysyłanie serii filmów pornograficznych.

- W ohydny sposób opisywał szczegóły stosunku seksualnego, używając wulgaryzmów. Pokazywał wiele zdjęć tego, co ma w majtkach i nakłaniał do tego samego. Przesyłał instruktażowe materiały video - **informuje fundacja.**

- Podkreślał, że są z nim w związku. Chciał je całować, kąpać, przytulać, wkładać im rękę w miejsca intymne. (...) Obiecywał dyskrecję. Sam był bardzo ostrożny. Mylił tropy, usuwał treści erotyczne. (...) Straszył dziewczynki, że w przypadku okłamana go lub niewysłania intymnych zdjęć pójdą do piekła: „Ja też pójdę do piekła. Pójdziesz ze mną. Zaprowadzę cię tam. Będziesz się smażyć" – **relacjonuje Fundacja ECPU Łowcy Pedofili Polska.**

27-latek z Lipin Dolnych w nagranym przez fundację filmie potwierdził, że sześć lat temu był już karany za przestępstwa pedofilii.

Wolontariusze z fundacji przekazali mężczyznę w ręce KPP Biłgoraj.

- Mogę potwierdzić, że mężczyzna usłyszał zarzuty i został zwolniony do domu. Teraz sprawą zajmie się prokuratura i sąd - **przekazała nam jedynie asp. Joanna Klimek z KPP w Biłgoraju.**

Tomasz Zalewa

Mateusza z Lipin Dolnych zgubiła ... owieczka

- Jest to wyjątkowo obleśny i obrzydliwy człowiek. W internecie przedstawiał się, że mieszka pod Krakowem. A wpadł przez głupi przypadek, bo zgubiła go ... owieczka - opowiada Alex z Fundacji ECPU Łowcy Pedofili, która namierzyła i zatrzymała 27-letniego mieszkańca Lipin Dolnych podejrzanego o pedofilię.

Fot. archiwum

Alex Hunter, to jeden z wolontariuszy Fundacji ECPU Polska Łowca Pedofili

W Długo namierzaliście 27-latka z Lipin Dolnych?

Bardzo długo. Dlatego że on zaczął korespondencję z pierwszym z naszych „wabików" (osoba podająca się w internecie na nieletnią - red.) już w wakacje ubiegłego roku. Z ostatnim „wabikiem" zaczął pisać kilka tygodni temu. Tylko on do tej pory przedstawiał się jako mieszkaniec jednej z wiosek pod Krakowem. Wpadł przez głupi przypadek. Wiesz, co go zdradziło? Zdradziła go ... owca.

W Owca?!

Tak. Jednego z naszych „wabików" zaczepił i pochwalił się, że ma owieczkę. Powiedział, że podaruje owieczkę dziecku, tylko niech dziecko wybierze dla niej imię. A skoro ja jestem Alex, to dziecko napisało, że będzie „Alexia". I ta owieczka biegająca po podwórku akurat go zgubiła. Miał pecha, bo ustaliliśmy swoimi sposobami, że nie jest wcale spod Krakowa, tylko spod Biłgoraja. I tak na niego trafiliśmy. Ta realizacja zrobiła się dla nas bardzo szybko priorytetowa, dlatego że kilka dni temu przesłał zdjęcie. W naszej ocenie jest zdjęciem przedstawiającym osobę małoletnią. W takiej pozie, w jakiej on sobie życzył od dziecka, czyli w pozie rozkraczonej. Prawdopodobnie nie jest to przypadkowe zdjęcie z internetu, tylko wyłudził je od realnego dziecka. Przesłał to do jednego z naszych „wabików" jako zdjęcie instruktażowe i oczekiwał takiego samego.

W Treść jego korespondencji, którą ujawniliście, jest obrzydliwa i naprawdę odpychająca.

Są jeszcze bardziej odpychające wiadomości, ale bywają też łagodniejsze. Tu nie ma żadnej reguły. Takie były po prostu jego teksty. Ale w jego przypadku pikanterii dodaje fakt, że to już jego drugi raz w kontekście pedofilii. W 2017 roku był skazany za przestępstwo z artykułu 200. Wtedy dobrowolnie poddał się karze.

W Czyli?

Mając wtedy 20 lat, poddał się dobrowolnie karze, czyli dostał wyrok w zawieszeniu. Nie mam przed oczami akt sądowych i nie wiem, jaki to był dokładnie wyrok. Wiem, że na pewno był skazany i na pewno dobrowolnie poddał się karze.

W Przyjechaliście do Lipin Dolnych i pewnie rozmawialiście z bliskimi i rodziną tego mężczyzny.

No właśnie. Zapytałem taty, czy Mateusz jest w domu i odpowiedział mi, że go nie ma. Po czym pech chciał, że Mateusz zaciekawiony, co się dzieje u niego na podwórku, wyszedł sobie właśnie z obórki. Zapytałem tego ojca: Jest pan dumny, że pan kłamie? Był bardzo mocno zmieszany tym, co się dzieje. Odszedł, ale za chwilę wrócił z bratem, słuchając z oddali, o czym rozmawiamy z Mateuszem. Kiedy podejrzany został już przejęty przez policję, ojciec przyszedł do nas i zdziwiony wypytywał, co się stało. Nic, proszę pana, się nie stało, a za co mieliście karanego syna w 2017 roku? A to jakieś głupoty tylko, tak mi odpowiedział. I taka była rozmowa z jego ojcem. To teraz zrobił te same głupoty, tylko że razy pięć.

W Oglądałem film z zatrzymania. Mieszkaniec Lipin Dolnych wypierał się, gubił w tym, co mówi i wygląda, że po prostu kłamał.

Dokładnie tak. To jest bzdura, co nam opowiedział, zresztą nie był wcale skory do rozmowy. Na przykład tłumaczenie się tym, że ktoś mu się włamał na konto i to nie on pisał, jest abstrakcją. Od ponad roku obowiązuje dwuetapowa weryfikacja użytkowników facebooka. To jego tłumaczenie było abstrakcyjne. Ale to już jest sprawa dla policji i prokuratury. Gubił się strasznie, bo mówił, że to nie on pisał, a po chwili przyznał się, że to jego słowa i jego rozmowa. Generalnie robił wszystko, żeby stojący w oddali ojciec i brat nie słyszeli tej rozmowy i treści, które wypisywał do dzieci. Prawdopodobnie rodzina nie była do końca świadoma, co on robi w swoim telefonie.

> **Zajmuję wyszukiwaniem takich ludzi jak mężczyzna z Lipin Dolnych już 26 miesięcy. W tym czasie był on moim ... 213 zatrzymanym**

W To jest już recydywa, czyli wygląda, że 27-latek raczej nie dostanie po raz drugi wyroku w zawieszeniu?

Życzylibyśmy sobie tego, ponieważ jest to wyjątkowo obleśny i obrzydliwy człowiek. To zdjęcie, które rozsyłał dalej, przedstawiające małoletnią w pozie pornograficznej, na 99,9 proc. wyciągnął od jakiegoś prawdziwego dziecka. Jest to takie zdjęcie, jakiego dokładnie sobie życzył, więc jest to zdjęcie wyłudzone przez niego. To pokazuje, że poza naszymi „wabikami" rozmawiał też niestety z innymi dziećmi. Z iloma? Tego nie wiemy, to już musi ustalić prokurator. Z naszej obserwacji wynika, że od wakacji ubiegłego roku „polował" na dzieci w internecie i cały czas wyszukiwał nowych znajomości. W międzyczasie wpadł też na kilka naszych „wabików".

W Co mu teraz grozi?

To jest w tej chwili kwestia interpretacji prokuratora. Generalnie grozi mu to, co jest zapisane w artykule 200 Kodeksu Karnego. Teoretycznie wyrok może zapaść w trzech formach. Może być to: kara grzywny, kara ograniczenia wolności, bądź pozbawienia wolności do lat trzech.

W Robicie dobrą robotę, szkoda tylko, że tak dużo tej roboty macie.

Szkoda, szkoda. Powiem ci tak. Ja się zajmuję wyszukiwaniem takich ludzi jak mężczyzna z Lipin Dolnych od stycznia 2021. Czyli to już 26 miesięcy. W tym czasie był on moim ... 213 zatrzymanym. To chyba najlepsza odpowiedź, jaka jest skala tego zjawiska.

Tomasz Zalewa

REG

eprasa.pl 4714d41708

Pociąg potrącił młodą kobietę. Zginęła na miejscu

ŁUKÓW Do tragedii doszło na strzeżonym przejeździe kolejowym w ciągu ul. Jana Pawła II w Łukowie. Kobieta została potrącona przez pociąg towarowy.

Przejazd kolejowy na ul. Jana Pawła II/Farfak to największy przejazd w Łukowie. Dyżuruje przy nim dróżnik, a rogatki przy każdym przejeździe pociągu są zamykane. Tak też było feralnego dnia w czwartek, 30 marca około godziny 18:30.

Młoda kobieta znalazła się na torach. Maszynista nie miał szans, żeby zahamować na czas. Ciężko ranna 27-letnia mieszkanka Łukowa zginęła na miejscu.

Poszkodowana kobieta znajdowała się pod wagonem pociągu. Nie żyła (fot. KP PSP Łuków)

Młoda kobieta znalazła się na torach. Maszynista nie miał szans, żeby zahamować na czas (fot.KP PSP ŁUKÓW)

- Kiedy strażacy przyjechali na miejsce, zobaczyli, że poszkodowana kobieta znajduje się pod wagonem pociągu i w wyniku poniesionych obrażeń poniosła śmierć na miejscu - informowała KP PSP w Łukowie.

Zablokowany przejazd

Podczas zdarzenia interweniowały dwa zastępy zawodowych strażaków z Łukowa, Zespół Ratownictwa Medycznego, policja, prokurator, Straż Ochrony Kolei oraz Komisja Badania Wypadków Kolejowych.

Ul. Jana Pawła II, jak i trakt kolejowy przez kilka godzin były zablokowane. Ruch samochodów zarządzono innymi lokalnymi drogami. W związku ze wstrzymaniem ruchu pociągów między stacjami Łuków a Okrzeja wprowadzono komunikację autobusową dla pasażerów.

- Komisja Badania Wypadków Kolejowych wyjaśni okoliczności tego zdarzenia – informował Karol Jakubowski, rzecznik PKP PLK.

Policja sprawdziła stan trzeźwości maszynisty pociągu, pod którym zginęła łukowianka. Kolejarz był trzeźwy.

Straszna tragedia

Łukowianie są poruszeni tragicznym wypadkiem.

Mieszkańcy ulicy Jana Pawła II, z którymi rozmawialiśmy, nie widzieli, ani nie słyszeli momentu wypadku.

- Siedziałam przed telewizorem i nagle usłyszałam wycie syren. Najechało się straży, nie puszczali samochodów. Tak myślałam, że to jakiś wypadek, ale nie spodziewałam się aż takiej tragedii - powiedziała nam starsza kobieta.

- Jeżdżę tym przejazdem kilka razy dziennie. Mieszkam w części Łukowa „za torami". Teraz za każdym razem myślę o tej dziewczynie i strasznie mi jej szkoda - przyznała inna łukowianka.

Adwokat wytyka policji bezczynność w sprawie bestialsko ranionego psa

OPOLE LUBELSKIE: Mecenas Katarzyna Topczewska zarzuca opolskiej policji, że ta odmówiła pomocy właścicielce ranionego buldoga. Policja z zarzutami się nie zgadza.

Adwokatka z Warszawy i Schronisko Pegasus zapowiadają walkę o sprawiedliwość dla buldoga Lucy, którego 43-latka z Opola Lubelskiego raniła nożem kilkanaście razy.

Na oficjalnym profilu fejsbukowym prawniczka zamieściła post, w którym wytyka opolskiej policji bezczynność. Katarzyna Topczewska utrzymuje, że właścicielka suczki Lucy rozpaczliwie prosiła o pomoc policję z Opola Lubelskiego, ale ze strony stróżów prawa nie otrzymała żadnego wsparcia.

adw. Katarzyna Topczewska z Warszawy rozważa złożenie zawiadomienia o niedopełnieniu obowiązków przez funkcjonariuszy policji

„Kiedy uzyskała informację, że Lucy leży w kałuży krwi pod łóżkiem w mieszkaniu psychopatki, policja odmówiła jej pomocy w wejściu do mieszkania! Na szczęście samodzielnie i cudem udało się jej uratować Lucy" – napisała adwokatka, która w tej sprawie reprezentować będzie przed sądem dwóch pokrzywdzonych – właścicielkę psa oraz wspomniane schronisko.

asp.szt. Edyta Żur,
rzecznik KPP w Opolu Lubelskim

- W przedmiotowej sprawie otrzymaliśmy telefonicznie dwa zgłoszenia. W pierwszym przypadku 5 marca o godzinie 2 w nocy zgłaszająca oddaliła się po przyjeździe policji. Drugie zgłoszenie zostało odwołane również telefonicznie przez zgłaszającą

W rozmowie ze Wspólnotą mecenas Katarzyna Topczewska przyznała, że rozważa złożenie zawiadomienia o niedopełnieniu obowiązków przez funkcjonariuszy policji.

O odniesienie się do sprawy poprosiliśmy Komendę Powiatową Policji w Opolu Lubelskim. Rzeczniczka postu prawniczki komentować nie chce. A do samych zarzutów odnosi się krótko.

- W przedmiotowej sprawie otrzymaliśmy telefonicznie dwa zgłoszenia. W pierwszym przypadku 5 marca o godzinie 2 w nocy zgłaszająca oddaliła się po przyjeździe policji. Drugie zgłoszenie zostało odwołane również telefonicznie przez zgłaszającą – odpowiada asp. szt. Edyta Żur, rzecznik prasowy Komendy Powiatowej Policji w Opolu Lubelskim.

O tej bulwersującej sprawie pisaliśmy miesiąc temu. Do zdarzenia doszło na początku marca w Opolu Lubelskim. W sprawie zatrzymana została 43-letnia oprawczyni psa, Aneta N. Kobieta trafiła na trzy miesiące do aresztu. Prokuratura zarzuciła jej znęcania się nad zwierzęciem ze szczególnym okrucieństwem, kierowanie gróźb karalnych i zakłócenia miru domowego. Miała ranić trzyletnią suczkę Lucy osiemnaście razy.

Pełnomocniczka właścicielki psa zapowiada, że będzie domagała się bezwzględnej kary.

- Jeżeli w takiej sprawie nie zapadnie kara bezwzględna, to w jakiej?! Nie widzę żadnej okoliczności łagodzącej dla takiego człowieka. Nic nie usprawiedliwia takiego zachowania – jest to dorosła, świadoma osoba, która tylko i wyłącznie z zemsty pastwiła się nad zwierzęciem, więziła, zadała 18 ran kłutych, poderżnęła mu gardło, nie udzieliła żadnej pomocy, zostawiła w takim stanie – podkreśla adwokat Topczewska.

Agnieszka Ciekot - Hunek

Śmiertelny wypadek pod Lublinem. Osobówka zderzyła się z traktorem

W piątek (31 marca) rano w Elizówce na trasie Lublin-Lubartów ciągnik rolniczy zderzył się z autem. Kierowca traktora wypadł z pojazdu. Zginął na miejscu.

- Ze wstępnych ustaleń wynika, iż kierujący ciągnikiem rolniczym poruszał się w kierunku Lublina i wykonywał manewr zmiany pasa ruchu. W wyniku tego doszło do zderzenia ze skodą i ciągnik przewrócił się na bok. Mężczyzna wypadł na jezdnię. Niestety jego życia nie udało się uratować - dodaje KMP w Lublinie.

Joanna Niećko

Fot.KM PSP w Lublinie

Pow. puławski: Przegiął z prędkością. I po prawku

Zatrzymane prawo jazdy, 1,5 tys. zł mandatu i 13 punktów karnych na koncie - tak jazdę zakończył 67-latek z gm. Końskowola, zatrzymany przez policję za przekroczenie prędkości w terenie zabudowanym w Kurowie. Patrolując drogi powiatu, policjanci drogówki zauważyli jadącego z dużą prędkością peugeota. Radar wskazał, że kierowca osobówki w terenie zabudowanym jedzie 109 km/h, czyli o 59 km/h za szybko.

Marta Pietroń

R E K L A M A

REG

eprasa.pl 4714d41708

Ojciec Leonard Bielecki o tym, co daje ludziom Wielki Post

„Słowo Boże mówi, że istotą postu jest zerwanie z grzechem”

- Dla tych, którzy nie wierzą, święta Wielkiej Nocy mogą po prostu prowokować pytania. Być może człowiek niewierzący będzie musiał skonfrontować się z pytaniem: A co po śmierci? – rozmowa z o. Leonardem Piotrem Bieleckim, franciszkaninem. Dla wierzących i tych zupełnie nie.

o. Leonard Piotr Bielecki, franciszkanin

W Ile spotkań Ojciec przełożył, żeby dziś ze mną porozmawiać?
Ze trzy.
W Jest Wielki Post. Nie trzeba by trochę zwolnić?
To zabieganie teraz wynika właśnie z faktu, że jest Wielki Post. Tych potrzeb duchowych ludzi jest więcej. Teraz przede wszystkim prowadzimy rekolekcje i spowiadamy. Trzeba więc zwrócić uwagę na charakter tego zabiegania.
W Idą poważne Święta. Może to czas, by życie odzyskało kolor?
Ja myślę, że koloryt w życiu nabieramy przez to, kim jesteśmy i przez uświadamianie sobie tego, co mamy. Często mamy dużo, ale odkrywamy to dopiero, jak to stracimy, albo kiedy to w jakiś sposób zaczyna kuleć. Tak jest ze zdrowiem czy z obecnością najbliższych. Wydaje mi się jednak, że my wcale nie potrzebujemy tracić, żeby zacząć cieszyć się z tego, co mamy. Musimy tylko to dostrzec. Zbliżająca się Wielkanoc pomaga nam przypomnieć sobie, do czego to wszystko zmierza.
W A jak zmartwychwstać mają ludzie, którzy jednak coś stracili? Dom w Ukrainie, zdrowie, najbliższą osobę. Po pandemicznych Świętach niby powinniśmy być wprawieni w to pełne paradoksu krzyczenie „Alleluja!”. A jednak chyba za każdym razem pojawia się ta sama bezradność.
Kiedy stykamy się z okrucieństwem, to widzimy, jakie spustoszenie potrafi ono zrobić w życiu człowieka. Na pewno przeżywanie Świąt Wielkanocnych pokazuje nam wtedy, że gdyby to życie miało się skończyć w tym momencie, to byłoby naprawdę źle. Mogłoby okazać się, że muszę żyć w świecie, w którym nie chcę żyć. Żyć z problemami, które mnie przerastają. Natomiast sam fakt, że ja mogę żyć w innym życiu, daje nadzieję. I być może czasami nie będziemy

> **Nigdy nie krzyczałem do niewierzących, by się nawrócili**

krzyczeć pełni euforii „Alleluja!”. Być może dla niektórych ta Wielkanoc będzie trudna. Jednak Chrystus Pan przychodzi ze światłem w tę noc i mówi: Jest nadzieja, jest szansa, istnieje jeszcze inne życie, do którego cię zapraszam.
W A co z tymi, którzy nie wierzą, że jest coś dalej?
Dla tych, którzy nie wierzą, święta Wielkiej Nocy mogą po prostu prowokować pytania. Być może człowiek niewierzący będzie musiał skonfrontować się z pytaniem: A co po śmierci? To jest pytanie, na które odpowiedź przynosi Jezus. Chociaż, oczywiście, człowiek niewierzący może te rzeczy ostateczne widzieć inaczej. Natomiast wiara ludzi wierzących jaskrawo stawia kwestie życia po śmierci i ratunku od grzechu. Wielkanoc może być w tym sensie prowokacyjna.
W Mam wrażenie, że w innym miejscu jest dzisiejszy świat, a w innym Kościół. Być może dziś, żeby zaprosić ludzi do przeżywania Wielkiego Postu, trzeba powiedzieć im coś więcej niż to, żeby poszli na rekolekcje i zaliczyli spowiedź albo w ogóle powiedzieć co innego?
Pamiętajmy o tym, że Kościół to jest żywy organizm, a nie tylko i wyłącznie kościelna ambona. Istotne jest więc, jak o nadziei mówią ludzie, którzy żyją w społeczeństwie. Doświadczenie wiary i Chrystusa musi płynąć z Kościoła, który jest w świecie, a ten tworzą wszystkie osoby ochrzczone. Być może my, ludzie wiary, nie potrafimy jej uzasadnić? Może nie tylko jesteśmy mało czytelni, ale nie komunikujemy tego, czym żyjemy?
W Chce ojciec powiedzieć, że wierni z ławek mają taką samą odpowiedzialność jak ojciec? Nie zgadzam się.
Pewnie inną. Ta odpowiedzialność jest uzależniona od tego, do kogo mówimy, jaki mamy autorytet i jak szeroko dociera nasz przekaz. Natomiast na mocy chrztu Chrystus mówi do każdego „Idźcie i czyńcie uczniami”. Pierwszym zadaniem kapłana jest głosić słowo, ale on ma jeszcze udzielać sakramentów, czyli robić to, czego nie może każdy. Natomiast do dawania świadectwa i mówienia tego, kim dla nas jest Jezus, powołany jest każdy.
W Katolicy przeżywają Wielki Post coraz bardziej świadomie. Chyba w końcu kończymy z głodówkami bez refleksji, wyrzekaniem się zabaw dla zasady i czytaniem modlitw z książeczki do nabożeństw. Próbujemy za to być ciut bardziej dobrzy. Więcej ze sobą rozmawiać. Czy Wielki Post nie jest dobrą okazją do tego, by po prostu bardziej być dla innych? Choćbyśmy mieli wysłuchać kogoś przy drinku i głośnej muzyce w klubie.
Te metody duszpasterskie są różne. Natomiast Wielki Post ma określony charakter. To nie jest tylko kwestia katolików, ale każdej dużej religii. Sama istota postu sprawia, że prowadzimy życie bardziej ascetyczne. On ma charakter pokutny. I na to trzeba się zgodzić.
W Jest ojciec zakonnikiem. Próbuję zrozumieć to przywiązanie do ascezy. Ale naprawdę to nie chodzi o to, żeby być trochę bardziej dobrym – dla innych i dla siebie?
Słowo Boże mówi, że istotą postu jest zerwanie z grzechem. Na pewno są tego różne formy. Pani wspomniała o tych głodówkach. One wcale nie są takim złym sposobem na zmianę...
W O nie. Dla mnie w ogóle nie są żadnym sposobem na zmianę. Chyba nigdy nie wpadłabym na pomysł, żeby się tego podjąć. Ale obserwowałam ludzi, którzy to praktykowali. I chyba oni sami nie widzieli w tym sensu.
Chodzi właśnie o to, żeby robić wszystko z sensem. Jeżeli ktoś ma stosować pewne praktyki, np. postne, a ich nie rozumie, to faktycznie niech sobie odpuści. Ja w ogóle uważam, że życie człowieka wierzącego powinno być niezwykle świadome. Wiem, dlaczego wierzę. Wiem, dlaczego robię to, a nie co innego. Jeśli robię coś, czego nie rozumiem, to staram się zrobić wszystko, żeby to zrozumieć. Proste.
W Tylko jeżeli pokuta i nawrócenie jest wielkopostnym obowiązkiem każdego wiernego, to jest też obowiązkiem Kościoła jako wspólnoty, który – tak jak człowiek – nie tylko przybliża do Boga, ale też krzywdzi i od niego oddala.
Kościół jako wspólnota ludzi jest wezwany do wrażliwości na zło. Również na to zło, które dzieje się w szeregach ludzi wierzących. Czyli innymi słowy, Kościół jest wezwany do tego, żeby żyć w prawdzie. Nie chciałbym sprowadzać szczególnej wrażliwości człowieka na dobro i zło tylko do Wielkiego Postu. Jak Wielki Post się skończy, to nie oznacza, że ja będę mógł wrócić do zła.
W Teraz to ojciec odwraca kota ogonem.
Zdaję sobie z tego sprawę. Chciałem tylko pokazać, że to byłoby bardzo smutne, gdyby okazało się, że Kościół nawraca się tylko w czasie Wielkiego Postu.
W Ale to właśnie w Wielkim Poście mamy specjalny dzień poświęcony pokucie za grzechy wykorzystania seksualnego nieletnich w Kościele.
Tak, w pierwszy piątek Wielkiego Postu. Taka intencja była u nas też dołączona do modlitwy wiernych. W wielu kościołach tę modlitwę podjęto. Ona jest trudna. Tym bardziej że bardzo często tę modlitwę podejmują osoby, które nie miały nic wspólnego z tą krzywdą.
W Dziwne jakby podejmowały osoby, które miały coś z nią wspólnego. Ksiądz Tomáš Halík w swojej książce „Odkrywanie wspólnoty” pisze, że jest przekonany, że Kościół przyszłości, obok duszpasterstwa wierzących, zadomowionych w kościołach oraz swojej misji zorientowanej na pozyskiwaniu nowych członków, będzie musiał rozwinąć trzeci rodzaj posługi: „duchowe towarzyszenie poszukującym”. Czy Wielki Post to nie jest dobry czas, by wyjść do tych, którzy sytuują się na marginesie świata dogmatów i obrzędów religijnych?
To jest bardzo dobry czas, bo on prowokuje do rozmów. Na przykład takiej, jak nasza. Wielki Post jest świetny, ponieważ zaczynamy rozmawiać o tym, co jest istotne w świecie. Ja się całkowicie podpisuję pod tym, co mówił ks. Tomáš Halík. Jestem przekonany, że nasz Kościół musi być Kościołem towarzyszącym. Myślę też, że my jesteśmy w stanie jako ludzie wierzący i niewierzący żyć obok siebie w pewnej harmonii.
W Akurat.
To znaczy jesteśmy w stanie nie skakać sobie do gardeł. Będą punkty zapalne, ale generalnie wspólne życie jest możliwe. Jednak tylko wtedy, kiedy człowiek nie boi się konfrontacji ze światem. Lęk, który go przed tym powstrzymuje, często wynika z tego, że niektórzy nie umieją uzasadnić swojej wiary czy nie mają tej tożsamości wiary na tyle dobrze ukształtowanej, by wyjść do świata i narazić się na konfrontację.
W To dlaczego Kościół krzyczy do ludzi niewierzących, żeby się nawrócili? Ich brak wiary to ich prawo, a nie grzech. Nie da się zmusić do wiary. Nawrócenia potrzebują ludzie, którzy krzywdzą. To jest duża różnica.
Z tym krzyczeniem to lekka przesada... Nigdy nie krzyczałem do niewierzących, by się nawrócili. Pytanie, jak zdefiniujemy nawrócenie. Jeśli zdefiniujemy jako odwrócenie się ku dobru, to dla mnie jako dla człowieka wiary Bóg jest źródłem wszelkiego dobra. Więc dla mnie nawrócenie to zwrócenie się ku Bogu. Oczywiście, możemy to różnie definiować. Możemy też stopniować dobro. Może być dobrze, może być lepiej, może być najlepiej. A ja chcę pójść w najlepszą stronę. W stronę Boga.

Cała rozmowa na Lublin24.pl

Rozmawiała Justyna Glapiak

Ż Y C Z E N I A

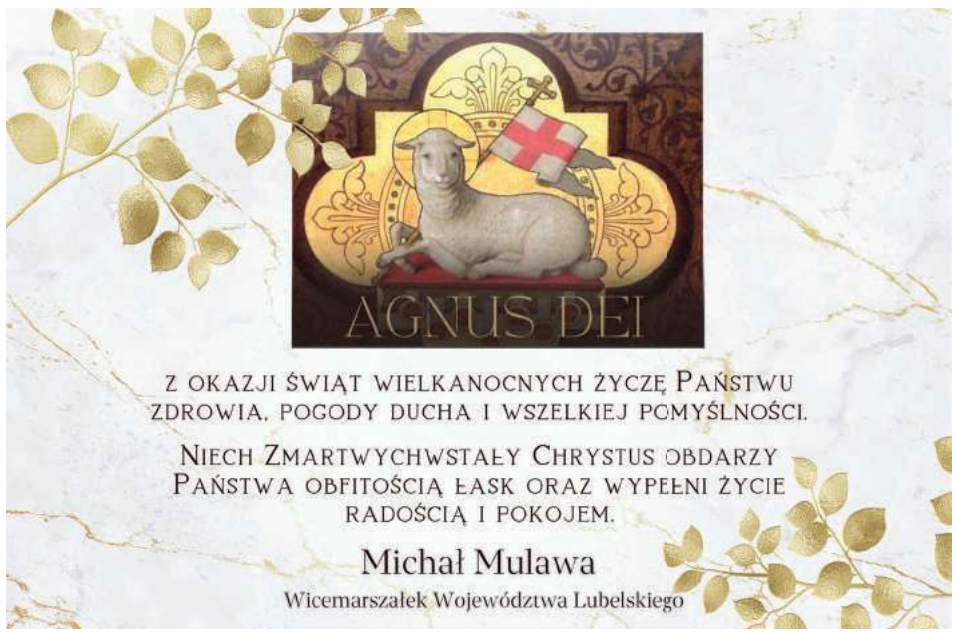

REG

eprasa.pl 4714d41708

Strażacy z całej Polski rywalizowali w siatkówce w Puławach

Nasi strażacy tuż za podium

Na co dzień dbają o nasze bezpieczeństwo. W wolnej chwili lubią uprawiać sport jak np. siatkówkę. W ubiegłym tygodniu w Puławach rozegrano XXXVIII Mistrzostwa Polski Strażaków w piłce siatkowej. Miejscem rozgrywek była hala Grupy Azoty Arena.

Fot.Komenda Wojewódzka Państwowej Straży Pożarnej w Lublinie, Marcin Rozwałka

12 strażaków z naszego województwa dzielnie walczyło w kilku meczach w piłce siatkowej. Panom ostatecznie udało się zająć czwarte miejsce

Michał Pawłowski,
KP PSP w Puławach

Od 10 jestem strażakiem. Gram na pozycji libero i jestem jedynym reprezentantem z Puław. Jako gospodarz turnieju, czujemy dużą presję, ale gramy na fantastycznym obiekcie. Nasze miasto może pochwalić się świetnym obiektem. Organizacja jest super. Odkąd pamiętam, od zawsze gram w siatkówkę. To był mój pierwszy sport, którym zacząłem się interesować. Zostałem wyłoniony do drużyny ze względu na to, że radzę sobie dobrze w przyjęciu, dzięki czemu będę mógł wspomóc ekipę.

Leszek Cholewa,
KP PSP w Radzyniu Podlaskim

Strażakiem jestem od 2010 r. Jesteśmy bardzo dobrze przygotowani. Sporo treningów odbyliśmy w lutym i marcu. Przed ogólnopolskimi zawodami mieliśmy wojewódzkie mistrzostwa strażaków w Bełżycach w styczniu br. Na podstawie osiąganych wyników przez poszczególnych zawodników zostaje wyłoniona najlepsza dwunastka. Jestem jedyną osobą z Radzynia Podlaskiego. Przygodę z siatkówką rozpocząłem w szkole średniej. To są długie godziny treningów w czasie wolnym, gdzie dokładamy dużo czasu, zdrowia i pieniędzy kosztem np. rodziny.

Pierwsze tego typu rozgrywki zorganizowano 1984 r. w Słupsku. Najbardziej utytułowanymi są obecnie strażacy z woj. śląskiego. Wygrywali turniej 18-krotnie (zarówno przed podziałem administracyjnym, jak i po). Reprezentanci naszego województwa byli najlepsi dwukrotnie w 1991 r. i 2000 r. Rok temu zajęliśmy drugie miejsce, ulegając tylko strażakom ze Śląska.

W miniony poniedziałek (27 marca) po raz 38. wystartowały Mistrzostwa Polski Strażaków w siatkówce. W hali Grupa Azoty Arena w Puławach pojawiło się 14 drużyn. Lubelszczyznę reprezentowali strażacy z Puław, Lubartowa, Parczewa, Radzynia Podlaskiego, Białej Podlaskiej i Lublina. Puławy debiutowały w roli organizatora. To pierwsza impreza na terenie woj. lubelskiego od 2011 r., kiedy gospodarzem był Chełm. Drużyny zostały podzielone na cztery grupy, a zwycięzca wygrywał mecz po dwóch setach. Walka o pierwsze miejsce była zacięta. Wygraną wywalczyła reprezentacja woj. śląskiego. W finale pokonała przeciwników z woj. łódzkiego. Ekipa ze Śląska nie straciła w turnieju żadnego seta. Brązowy medal przypadł druhom z woj. podlaskiego. To właśnie oni w walce o trzecie miejsce rozbili druhów z woj. lubelskiego, którzy zakończyli zmagania na czwartym miejscu.

- To nie są łatwe zawody. Przygotowania trwały dość intensywnie, chcieliśmy wygrać turniej i rzeczywiście się nam udało. Jesteśmy z tego powodu bardzo szczęśliwi. Jesteśmy na to gotowi, aby bronić za rok tytułu. Kadrę mamy bardzo szeroką, każdy jest w stanie wejść na boisko i pomóc drużynie. Podobało nam się w Puławach i Kazimierzu Dolnym. Wszyscy byli bardzo zadowoleni. Woj. lubelskie jest piękne, a tereny zachwycające. Organizacja była na wysokim poziomie. Wcześniej dwukrotnie byłem w Kazimierzu Dolnym, ale w Puławach ogólnie jestem po raz pierwszy - opowiada mł. aspirant Mariusz Jajus z KW PSP w Katowicach, jeden z członków zwycięskiej drużyny.

Organizatorem wydarzenia było miasto Puławy, Miejski Ośrodek Sportu i Rekreacji oraz OSP we Włostowicach.

Dominik Kęsik

Nowe porządki w Młodzieżowym Ośrodku Wychowawczym w Puławach. To jedyne takie miejsce w województwie

Już nie będzie struktur „drugiego życia" w ośrodku dla trudnej młodzieży

Nowy dyrektor placówki, Dawid Gutek, chce poprawić nadszarpnięty ostatnio wizerunek ośrodka. Kontrola wykazała, że grupa wychowanku ośrodka nękała psychicznie i fizycznie młodszych podopiecznych.

Wychowankowie MOW w Puławach podkreślają, że mają duże wsparcie w kierownictwie placówki i wychowawcach, którzy stale motywują ich do nauki i rozwoju.
- Cieszę się z pobytu w tej placówce. To najlepsze, co mogło mi się trafić. W MOW przebywam już od ok. 2 lat, z czego 1,5 roku tutaj. Samo to, że możemy ukończyć szkołę, czego inaczej bym nie zrobił, będąc w domu, bo z tym miałem akurat problem. Mamy duże możliwości. Ukończenie zawodówki to nie znaczy, że mam iść do pracy, a mogę napisać maturę i robić coś dalej. Pan dyrektor zachęca do tego, żeby dobrze się uczyć. Być może będzie jakieś stypendium - mówi Patryk.
- Atmosfera między nami jest dobra, pomagamy sobie w problemach, mamy wsparcie od wychowawców - dodaje Dominik, który w MOW w Puławach przebywa od 5 miesięcy

Dawid Gutek,
dyrektor MOW w Puławach

Najważniejsza zmiana, jaka nastąpiła, to zmiana dyrektora na osobę spoza środowiska puławskiego, która dostrzega rzeczy, których dotychczas nie było. Pracownicy potrzebują wsparcia, którego od osoby dotychczas kierującej placówką brakowało. To także współpraca z wychowankiem, który teraz, gdy zostaje przywieziony konwojem policji lub przez rodziców, zamiast trafiać na grupę wychowawczą, grupę wychowawczą, odbywa spotkanie z dyrektorem, psychologiem, pedagogiem i wychowawcą prowadzącym, aby mógł się zaaklimatyzować w nowych warunkach. Zatrudniliśmy trzech nowych wychowawców.

Puławska placówka jest jedyną taką dla chłopców w województwie lubelskim. Działa od 1962 r. Może przyjąć pod swój dach 72 wychowanków. Nieletni są umieszczani tu na mocy postanowienia sądu, tu mieszkają i uczą się. Obecnie przebywa tu 40 osób w wieku od 13 do 18 lat, ze Śląska, Pomorza czy Mazowsza. Kontrola kuratorium przeprowadzona w placówce w 2021 r. wykazała liczne nieprawidłowości. Wynikało z niej, że grupa wychowanku ośrodka nękała psychicznie i fizycznie młodszych podopiecznych, a wychowawcy nie zareagowali stosownie. Wiosną ub. roku z funkcji dyrektora zrezygnował Juliusz Krzaczkowski, a władze powiatu ogłosiły konkurs na jego następcę. Od lutego placówką przy ul. Grzegorzewskiej zarządza Dawid Gutek. - Brakowało wypełniania procedur, dlatego były możliwe takie, a nie inne sytuacje między wychowankami. Został wdrożony program naprawczy, powołany nowy dyrektor. Liczymy na bardzo merytoryczne poprowadzenie placówki w nowym wydaniu - mówił Leszek Gorgol, wicestarosta puławski. W minioną środę w siedzibie placówki władze powiatu, MOW-u i Tomasz Pituch, wicedyrektor Ośrodka Rozwoju Edukacji, który jest organem kierującym wychowanków do ośrodka, rozmawiali o zamierzeniach dotyczących poprawy wizerunku ośrodka w Puławach. - Potencjał tej placówki drzemie w kadrze i wychowankach. Mamy szkołę podstawową i szkołą branżową, kształcącą w zawodzie stolarz i ślusarz. Natomiast od września z dużym prawdopodobieństwem otwieramy kierunek kucharz oraz mechanik pojazdów motocyklowych, zgodnie z zapotrzebowaniem rynku pracy, ale i oczekiwaniami naszych podopiecznych - zdradza Dawid Gutek, dyrektor MOW w Puławach.

Wychowankowie placówki rozwijają się także sportowo, organizowane są m.in. wyjścia na ściankę wspinaczkową, na basen, wyjeżdżają na wycieczki.

- Kładziemy duży nacisk na resocjalizację poprzez turystykę i sport. To komplementarne działania, obok psychologicznych, pedagogicznych i wychowawczych. Żeby uspołecznić młodego człowieka, musimy stworzyć mu przestrzeń aktywności poza ośrodkiem, aby kiedy opuści naszą placówkę, mógł w pełni zafunkcjonować w społeczeństwie, bo taki jest cel działalności tej instytucji - mówi dyrektor Gutek. Jak podkreśla nowy szef placówki, do jej poprawnego funkcjonowania i spełniania misji niezbędna jest komunikacja, partnerskie zarządzanie i współpraca oraz słuchanie oczekiwań i potrzeb wychowanków. - Rzeczą niedopuszczalną jest przyzwolenie na tworzenie się struktur drugiego życia. To dezorganizuje, wręcz uniemożliwia pracę - mówi Dawid Gutek. Ośrodek podpisał porozumienie o współpracy z UMCS i w Lublinie i Uniwersytetem Zielonogórskim, na mocy którego studenci będą mogli odbywać tu praktyki.

Marta Pietroń

REG

eprasa.pl 4714d41708

Hieronim Florian Radziwiłł (1715-1760), pan na Białej. Okrutnik, wariat i sadysta, czy skrzywdzony ekscentryk i mecenas sztuki (cz. VI)

Jak wychowywać dzieci, jak polować i o penisie wieloryba

Między jedną a drugą awanturą z królem sławacińskim, jednym a drugim ślubem i rozwodem, albo też atakami ponurej złośliwości przeplatanymi artystycznymi uniesieniami w ufundowanym przez się teatrze muzycznym, książę Hieronim był łaskaw chwytać za pióro i udzielać światu zbawiennych rad albo chwalić się własnym majątkiem.

Hieronimowi Florianowi poświęcono całe metry biblioteczne rozmaitych tekstów. Począwszy od powieścideł Kraszewskiego przez poszukujące głównie ciekawostek i podkreślające ekscentryzm postaci artykuły dziennikarskie (tu i my się meldujemy...), aż po rzetelne, oparte o profesjonalny, historyczny i nie tylko, warsztat komunikaty badaczy. Najwięcej jednak ciągle frajdy daje bezpośrednie obcowanie ze słowami, które bezpośrednio wyszły spod ręki samego zainteresowanego.

Jak wychować dzieci

Po Hieronimie, oprócz sporej ilości listów i fragmentarycznych diariuszy, uwagę przykuwają dwa teksty. Pierwszy z nich to traktat *Edukacja, którą gdy mi Bóg wszechmogący pozwoli mieć dziatki dać myślę*. Zawiera 66 artykułów określających m.in., że dziecko powinno być szybko odebrane niańkom, dane pod opiekę nie mniej niż 40 lat liczącemu metrowi (nauczycielowi) abstynentowi i *nie heretykowi, a jeszcze bardziej ateiście* (książę jak mógł, tak migał się od obejmowania urzędów państwowych, ale gdyby żył dzisiaj, żadna moc ludzka nie uratowałaby go od posady w Ministerstwie Edukacji!!!). Do 20 roku życia młodzieniec miał pijać tylko wodę, słodyczy nie jadać, sypiać nie więcej niż siedem godzin, z czego raz w tygodniu na ziemi, jadać tłusto po staropolsku, jeśli grać w karty, to tylko w lombra (!), za granicę po nauki nie jeździć - chyba że na wojnę. Na szczęście książę zmarł bezpotomnie.

Jeśli ktoś jest ciekaw osobiście przyjrzeć się osobie i psychice księcia Hieronima Floriana Radziwiłła z Białej niegdyś Książęcej dziś po prostu Podlaskiej, zajrzeć może do jego książeczki „Rzeczy, którymi najgodniejszego mogę zabawić gościa", gdzie opisuje swoje dokonania myśliwskie, otoczenie bialskiego zamku, zgromadzony przez siebie gabinet osobliwości itd. Rzecz tym bardziej pasjonująca, że przezabawne rysunki wykonał Szymon Kobyliński, a wielce dowcipny wstęp napisał Adam Zamoyski. Lektura obowiązkowa!

Czym się książę mógł pochwalić

Druga książeczka warta uwagi, to *Rzeczy, którymi najgodniejszego mogę zabawić gościa*. Powstała najpewniej w 1756 roku. Jest to dziełko mocno chaotyczne, w zasadzie zbiór luźnych uwag i notatek, z grubsza tylko uporządkowanych według tematów, dobrze jednak oddających i charakter i poziom umysłowy autora. Zaczyna się od opisu posiadłości bialskiej. Nie ma to cechy przewodnika, lecz bardziej chwalenia się, co, gdzie, skąd i w jakich ilościach udało się zgromadzić. Nieco więcej szczegółów dotyczy tylko urządzeń myśliwskich: zwierzyńców, zagród dla zwierząt, aren, *na których byki z niedźwiedziami, by były najłaskawsze, potykać muszą, z wielką wygodą i bezpieczeństwem spektatorów niemniej i uciechą*. Myślistwo bowiem było główną pasją księcia, dla której to zaniedbywał nie tylko kolejne żony, ale i sprawy publiczne. Z własnych opisów wynika jednak, że mieliśmy do czynienia z bardziej z zamiłowaniem do krwawych rzezi organizowanych przez ponurego maniaka niż sportową (pojęcie nieznane w epoce...) pogonią za zwierzyną. Marcin Matuszewicz opisuje, jak w Słucku na polowaniu ustawiono specjalne ściany, wycięto w nich okna, oblano je fosą i na to napędzano stada połapanych wcześniej zwierząt a „myśliwi" walili przez okna. W innym wypadku z maszyny wystrzeliwano w powietrze dziki i lisy, a Hieronim strzelał do nich w locie.

Osobliwy zbiór osobliwego pana

Daje też książę katalog swoich zbiorów przyrodniczych i historycznych, które udało mu się zgromadzić w bialskim zamku. Sam przy tym oczywiście był przekonany, że dowodzi to jego erudycji i umiłowania nauki. W porównaniu ze swoim następcą w Białej, księciem Karolem Stanisławem „Panie Kochanku", który czytać uczył się, strzelając z krócicy do wskazanych przez nauczyciela liter, zapewne tak było, choć po prawdzie zabobonu i ciemnoty w tym dalej było pod dostatkiem (tylko kto miał mu o tym powiedzieć...). Znajdujemy więc fragmenty smoczego kręgosłupa, *instrumentów miłości wielorybów samców dwa, z których jeden całkowity ma długości łokci trzy wiedeńskich, z zazdrością wielu w tym porządku niebędących* (!), dwa rogi jednorożców, żebro wielkoluda, zasuszonego krokodyla, chińska biblia kamienna, *która lubo jest ciekawa, żonatym tylko ludziom pokazywana być może i powinna*. Dla miłośników historii zaś pokazać można było oryginalną zbroję Aleksandra Macedońskiego.

Zbigniew Smółko

BOŚMY BARDZO HERBOWI

Rozgadany Lewart z Ostrówka

30 grudnia 2009 roku Rada Gminy Ostrówek podjęła uchwałę w sprawie ustanowienia herbu, flagi i insygniów Gminy Ostrówek oraz zasad ich używania. Herb przedstawia na tarczy w polu czerwonym zielony pagórek ze srebrną rzeką, a na nim złotego cętkowanego lamparta (herb Lewart Firlejów), trzymającego w szponach gałązkę żurawiny.

Przy konstruowaniu herbów dla ośrodków, które nie mają wyraźnej tradycji miejskiej i wiążącego się z nią własnego dorobku heraldycznego w postaci znaków miejskich albo np. tłoków i odcisków pieczęci, najbezpieczniejszym kierunkiem poszukiwań jest przyjrzenie się herbom miejscowej szlachty albo ziemiaństwa, w ostateczności sięgnięcie do lokalnej tradycji kościelnej i przywołanie np. postaci miejscowo czczonego świętego albo jego ikonograficznych atrybutów. W wypadku Ostrówka naturalnym i dobrym wyborem było sięgnięcie po Lewarta Firlejów. Wydaje się przy tym, że ze szkodą dla całego pomysłu, postanowiono do niego dorzucić kilka innych elementów, które, każdy z osobna sensowny, tworzą wrażenie przegadania. Intencją zapewne było wyróżnienie miejscowego znaku od innych Lewartów (choćby tydzień temu mieliśmy okazję pisać o herbie Baranowa). Ustawiono więc go na zielonym, symbolizującym rolniczy charakter gminy, wzgórku, nad srebrzyście kręcącą się rzeką Wieprz, w łapę dano gałązkę żurawiny ku czci miejscowości Żurawiniec. Dodatkowo lampartowi, domalowano cętki. Ma to znowuż walor wyróżniający, bo przeważnie Lewart bywał srebrny i bez cętek. Charakterystyczne dla wokółlubelskich lewartów jest ukazywanie zwierza z profilu, bo zwykle bywa enface, czym się właśnie różni od lwa.

Zbigniew Smółko

REGION W DAWNEJ FOTOGRAFII

Stary kościół w Radoryżu

Parafia Radoryż ma prawie pół tysiąca lat tradycji. Pierwszy drewniany kościół pw. św. Jakuba Kościelnym zbudowano w II połowie XVI wieku, parafię erygowano w 1588, wydzielając ją ze, starszego o co najmniej 100 lat. Tuchowicza. Kolejny, z fundacji Krzysztofa Jezierskiego w roku 1735. Był to budynek jednonawowy, posiadający kruchtę, chór i zakrystię, zbudowany z drewna sosnowego, dość zbliżony do tych, które widujemy na całej Północnej Lubelszczyźnie. Świadczy o tym, jedyne nam znane, zdjęcie.

W początkach XX wieku na skutek wichury kościół został poważnie uszkodzony i zapadła decyzja o budowie nowego, murowanego. Grunty podarowali Władysław Holnicki-Szulc i Jakub Kot. Kamień węgielny wmurowano w 1908 roku, poświęcił go dziekan łukowski Feliks Majewski. Przy okazji zamurowano swoistą „kapsułę czasu", zawierającą informacje dla potomnych, kto, kiedy i w jakich okolicznościach tego dzieła dokonał.

Zdjęcie znaleźliśmy na bardzo ciekawym portalu Historia Ziemi Łukowskiej na facebooku.

Zbigniew Smółko

REG

eprasa.pl 4714d41708

Smutne ostatnie lata Franciszka Kniaźnina (1750 - 1807) w Końskowoli (cz. I)

Jak poeta zwariował z miłości do księżniczki

Ze smutkiem patrzyli przyjaciele z Puław na chudego, smętnego, snującego się po pokojach końskowolskiej plebanii, nieprzytomnie patrzącego na nich niedawnego kompana literackich zabaw na dworze Czartoryskich. Po cichu pewnie szeptali: czy to upadek ojczyzny, czy nieszczęśliwa miłość do Marynki z Czartoryskich Wirtemberskiej odebrała zmysły Franiszkowi Kniaźninowi?

...Był wzrostu niskiego, twarzy pociągłey, bladey i znaczącey, oczy miał ciemne, pełne wyrazu; w polskich sukniach chodził, ale ubiór iego był dosyć zaniedbany; wąsy tylko swoie bardzo cenił - opisuje Kniaźnina Klementyna z Tańskich Hoffmanowa, wychowanica Puław. Z wąsów rzeczywiście dumny był aż tak, że poświęcił im specjalną odę. Wymienia w niej najwybitniejszych wąsaczy w polskiej historii, po czym inwokuje:

Ozdobo twarzy,
Wąsy pokrętne!
Powstaje na was ród
zniewieściały
Dworują sobie
dziewczęta wstrętne
Od dawnej Polek
dalekie chwały (...)
Kogo wstyd matki,
ojców i braci,
Niech się ze swego
kraju natrząsa,
Ja zaś z ojczystej
chlubien postaci,
Żem jeszcze Polak, pokręcę
wąsa.

Ot, taki trochę dziwak. W epoce, kiedy nawet jeśli ktoś napisał coś mądrego po polsku, czytane było nad Wisłą dopiero po przetłumaczeniu na francuski...

Dworzanin Puław

Kniaźnin urodził się w 1750 roku pod Smoleńskiem, w rodzinie ubogiej szlachty. Pokończywszy lokalne szkoły, wstąpił do jezuitów, gdzie lat parę wędrował po kilku instytutach i seminariach. Kiedy w 1773 roku zlikwidowano Towarzystwo Jezusowe, nie miał ani ślubów, ani święceń, więc powrócił do życia świeckiego. Pracował jako bibliotekarz w Warszawie, a potem przeniósł się jako jeden z sekretarzy księcia Adama Kazimierza na dwór Czartoryskich w Puławach. Było to wtedy najpewniej najciekawsze intelektualnie i towarzysko miejsce w Rzeczypospolitej. Książę i księżna Izabela mieli własne ambicje intelektualne, otaczali się chętnie ludźmi pióra. Dla dzieci księżnej (które książę Adam, człowiek niesłychanie wręcz uprzejmy, uznawał za własne) sprowadzano najlepszych nauczycieli. Dwór zresztą był pełen świetnie urodzonej dzieciarni: Izabela chętnie przyjmowała na podchowanie potomstwo bliższej i dalszej rodziny, a nawet okolicznej szlachty. Literatury uczyli więc Kniaźnin i Zabłocki, umoralniał Piramowicz, nudził Karpiński, zabawiał Niemcewicz, reszta profesury z Paryża i Niemiec.

Grzeczny, miły, układny poeta

W barwnym tym gronie Kniaźnin cieszył się powszechną sympatią. Nieco wycofany, pożyteczny, acz niedominujący towarzysko, możemy się domyślać, że mógł być nawet przedmiotem żartów. Taką oto scenkę znajdujemy w pamiętniku Franciszka Karpińskiego: *W tym czasie bawienia u Czartoryskich poznałem się lepiej z Kniaźninen, który dawniej był sekretarzem u księcia, wtenczas tylko w domu jego bawił. Pisywał on wiersze, ale, często szkolnej przysady pewne, nie wszystkim one podobać się mogły. Poprzyjaźniwszy się z tym poczciwym człowiekiem, radziłem mu, ażeby bardziej prostej a tkliwej natury w wyrazach swoich szukał; tak pisma jego powszechnie i zawsze podobać się będą. Bo co tylko dawniej, przed Rzymianami, Grecy albo za czasów starych Rzymian tkliwie Wirgili i Horacy napisał, to dotychczas za piękne pospolicie uznajemy. Usłuchał rady mojej Kniaźnin i tym sposobem napisał Żale Orfeusza nad Eurydyką...* Adresat takich porad musiał być człowiekiem zupełnie wyjątkowej dobroci i łagodności, żeby na takie *dictum* nie dość, że Karpińskiego nie skląć, to jeszcze potem z nim kolegować.

Trochę sentymentalizmu, trochę polityki, trochę lizusostwa

Jaka była twórczość Kniaźnina? Można odnieść wrażenie, że do pewnego momentu był trochę niedoceniany, dopiero Wacław Borowy, prawie półtora wieku po śmierci poety, umieścił go we właściwym miejscu literackiego panteonu. Trochę rokoko, trochę klasycyzmu, dużo sentymentalizmu, niesłychana wrażliwość... Najistotniejszym dziełem okazała się napisana praktycznie na kolanie (miał wielką łatwość tworzenia) opera „Matka Spartanka". Rzecz jest dla dzisiejszego czytelnika zupełnie niestrawna: poziom wzniosłości i moc zadęcia przekraczają najtęższych proboszczów i najfałszywszych polityków. W owym czasie w tytułową rolę wcieliła się jednak sama księżna Izabela (resztę obsady stanowiły jej dzieci i inni członkowie dworu), która akurat przeistaczała się z notorycznej uwodzicielki w stateczną matronę i liderkę polityczną. Właśnie wizerunek deklamującej podniośle o miłości Ojczyzny, zatroskanej o moralność własnych dziatek Matki Spartanki miał być jej nową publiczną szatą. Poza tym zostało po Franciszku Dionizym trochę tłumaczeń z łaciny, erotyków (dziś pod tym pojęciem rozumiemy jednak rzeczy bardziej frywolne...) dużo literatury okolicznościowej, bo jak na dworskiego pieczeniarza przystało, na każdą okazję potrafił walnąć odę, wierszydło czy inne dziełko opiewające doniosłość chwili i zalety mecenasa.

Kniaźnin jako jeden z nielicznych w swojej sferze konsekwentnie nosił się z polska, z rudego wąsa był wręcz bardzo dumny

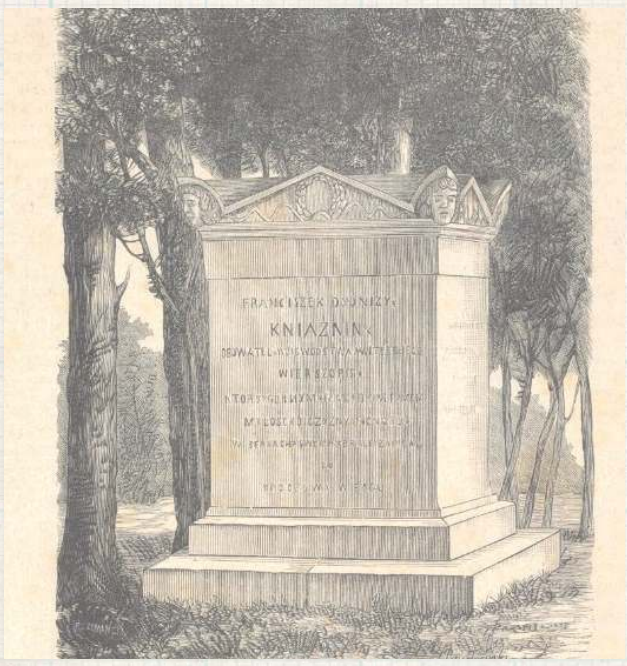

Nagrobek Kniaźnina w Końskowoli na XIX-wiecznej rycinie. Napis rozłożony na trzy strony głosi: Franciszek Dyonizy Kniaźnin Obywatel Woiewództwa Witebskiego, Wierszopis, który górnym, tkliwym i gładkim rymem miłość Oyczyzny i cnoty w sercach swoich braci zapalał, tu spoczywa w Bogu. 2. Zaczął żyć 4go Października 1750, umarł 25 Sierpnia 1807. 3. Jeśli nadzieią mam pochlebiać sobie Rzuci potomność kwiat na moim grobie

Współcześni podkreślają, różnie formułowany, sąd o pewnej nieporadności emocjonalnej Kniaźnina. Lektura jego „Erotyków" pokazuje nam subtelnego wrażliwca, raczej teoretyka niż łamacza serc. Uroczy w tym kontekście jest wierszyk

„Dla Amaryli"

Daj ucałować ponęty kochane,
Dajże, prosiłem, dajże Amarylko!
Ona mi do ust swe usta różane
Przytknęła tylko.
I zaraz, jak ten, co węża nadepce,
Z nagłego strachu
na stronę uskoczy,
Odjąwszy róże tej miłej przylepce,
Zwróciła oczy.
Dajże raz jeszcze, raz jeno,
nie więcej,
Ona się z gniewem
na mnie obejrzała,
Możesz brać, rzekła,
i do stu tysięcy,
Kiedym raz dała.

Szaleństwo poety

...do chwili obłąkania swego bardzo w towarzystwie miły, w rozmowie dowcipny, w pożyciu łatwy i łagodny; uczucia iego wszystkie były mocne i żywe, skromność wielka, sposób myślenia szlachetny; pobożny, moralny, `pisma iego tchną czułością, obywatelstwem i cnotą; równie iak kochankę i Oyczyznę tak i przyiaciół kochać umiał; liczył też kilku prawdziwych; między niemi był wspomniany wyżey iuż zmarły Franciszek Zabłocki, i Józef Orłowski w którego sercu dotąd ieszcze-żyie. - pisze Tańska. *Słodki w pożyciu, był niezmiernie tkliwego serca, politykować zapamiętale lubił, a każde nieszczęście narodowe wstrząsało jego duszą; aż gdy padł grom ostatni, Kniaźnin utracił zmysły. Wpadł w melancholią i świat sobie zbrzydził. Książę dał mu mieszkanie i wszelkie wygody w Końskiej Woli. Obłąkany poeta powracał do przytomności, gdy go z Puław odwiedzali przyjaciele; lecz wnet zalewał się łzami, gdy wspomniał upadek ojczyzny* - relacjonuje historyk rodu Czartoryskich, Ludwik Dębicki

Historyjka z pamiętnika Niemcewicza:

Kniaźnin, jeden z znakomitych poetów naszych, był sekretarzem u księcia. Ustawnie pisał wiersze i pisał je dobre; człowiek pełen słodyczy, czuły, kochający się wiecznie, wielce ku mnie przychylny. Raz wśród najtęższej zimy napisał piękną odę do wiosny i gdy ją czytał u Borysławskiego: „Nie wariatże to – zawołał Borysławski – drży od mrozu, grzeje zadek u komina i prawi mi androny o różach, fiołkach, strumykach". Na nieszczęście zgadł Borysławski. Poczciwy Kniaźnin, kochający kraj swój nad wszystko, z żalu po powtórnym podziale Polski odszedł od zmysłów i w tym nieszczęsnym stanie życia dokonał.

Ojczyzna czy kobieta?

W panegirykach czytamy, że w depresję i obłęd wepchnął go widok upadającej ojczyzny. Był tylko widzem ponurego spektaklu. Nie miał w sobie np. animuszu Niemcewicza, który w arcyciekawych czasach najpierw błyszczał jako poseł Sejmu Wielkiego, rozrabiał, co się zmieści słowem mówionym i pisanym, redagował gazetę, prowadził bujne życie towarzyskie, uwodził mieszczki, szlachcianki, a nawet żonę pruskiego ambasadora Lucchesiniego, wreszcie został adiutantem Kościuszki. Jedyne, co leżało w charakterze Kniaźnina, to z narastającym obłędem (a jednak...) w oku wyczekiwać wieści, a kiedy te były coraz gorsze, to wmawiać sobie i otoczeniu (opowiada o tym książę Adam Jerzy), że mamy do czynienia z planowanym manewrem, który się skończy zwycięską bitwą stoczoną gdzieś pod Kozienicami.

Ale są też domysły, które wskazują na inny powód załamania poety. Pisze znowuż Klementyna Tańska: *wiódł życie miłe, życie poty swobodne, dopóki miłość zbyt śmiała, nie zapaliła tkliwego serca... To uczucie gwałtowne nie mogąc bydź wzaiemnem, przygnębiło duszę iego, oddało umysł tęsknocie.*

cdn.

Zbigniew Smółko

REG

eprasa.pl 4714d41708

PIŁKA NOŻNA - FORTUNA 1. LIGA

Ważna wygrana i odejście prezesa

Piłkarze pierwszoligowego Górnika dopisali do swojego dorobku ważne trzy punkty po wygranej w Opolu. Kilka dni wcześniej Piotr Sadczuk, który kierował klubem przez ostatnie cztery i pół roku, przestał być prezesem zielono-czarnych.

W ŚRODĘ HISTORYCZNY MECZ

Podopieczni trenera Ireneusza Mamrota już szykują się na najważniejszy mecz sezonu - starcie z Rakowem w półfinale Fortuna Pucharu Polski. To pierwszy raz, gdy łęcznianie awansowali do półfinału tych rozgrywek. Zdecydowanym faworytem będą goście, aktualny lider PKO Ekstraklasy. Każdy inny wynik niż wygrana częstochowian będzie sensacją. Początek środowego meczu o godz. 20.30. Do niedzieli klub sprzedał około 4,3 tys. biletów na ten mecz. Zapowiada się piłkarskie święto w Łęcznej

Prezes odmówił komentarza

Część kibiców zielono-czarnych domagało się takiej decyzji, zarzucając władzom Górnika przede wszystkim nieutrzymanie kadry zespołu po spadku z Ekstraklasy. Klub poinformował we wtorek, że 28 marca Piotr Sadczuk przestał pełnić funkcję prezesa i członka Zarządu Górnika.

– Dziękuje wszystkim, z którymi przez cały okres mojego pobytu w Górniku miałem okazję współpracować. W szczególności chciałbym serdecznie podziękować wszystkim pracownikom, trenerom, piłkarzom oraz sponsorom i partnerom. Przez cały czas, który spędziłem w klubie, wkładałem mnóstwo czasu, pracy i serca. Bardzo dziękuje wszystkim za ten czas, zdobyte doświadczenie i relacje międzyludzkie. Za to, co nie udało mi się zrealizować, przepraszam – powiedział Piotr Sadczuk, cytowany przez klubowe media. Odmówił komentarza w sprawie swojego odejścia w rozmowie z dziennikarzem „Wspólnoty".

Były już prezes Górnika zajmował stanowisko sternika klubu niemal cztery i pół roku. Za jego rządów klub rok po roku wywalczył awanse z drugiej do pierwszej ligi, a potem z pierwszej do Ekstraklasy. Następnie zielono-czarni spadli z najwyższej klasy rozgrywkowej.

Rada Nadzorcza Spółki Górnik Łęczna desygnowała na okres od 28 marca do 27 czerwca 2023 roku, do czasowego wykonywania czynności prezesa Zarządu Spółki obecnego przewodniczącego Rady Nadzorczej - Adama Laskowskiego.

Gol wychowanka

Już bez Piotra Sadczuka na stanowisku prezesa, Górnik zagrał w sobotę na wyjeździe z Odrą. Było to niezwykle ważne spotkanie dla obu walczących o utrzymanie zespołów. W pierwszej połowie nie działo się zbyt wiele ciekawego. Raz bramce gospodarzy strzałem głową zagroził Marcin Biernat, groźnie na bramkę Macieja Gostomskiego uderzał z kolei Borja Galan. Kibice zgromadzeni na stadionie w Opolu goli jednak nie zobaczyli.

Bramkę na wagę trzech punktów w 79. minucie zdobył Dawid Tkacz. Wychowanek Górnika trafił z bliska strzałem głową, po dośrodkowaniu od Damiana Zbozienia. Gospodarze mecz kończyli w dziesiątkę, bo w doliczonym czasie gry drugą żółtą, a w konsekwencji czerwoną kartkę obejrzał Konrad Nowak.

Górnik wygrał w Opolu 1:0 i dopisał do swojego konta ważne trzy punkty. Do końca sezonu zostało dziewięć kolejek, łęcznianie mają siedem punktów przewagi nad strefą spadkową.

Odra Opole - Górnik Łęczna
0:1 (0:1)

Bramki: Tkacz 79`.
Odra: Haluch - Spychała (79` Szrek), Żemło (20` Kędziora), Kamiński, Pingot, Pikk - Mikinič (62` Nowak), Kamiński, Niziołek, Galán - Czapliński (79` Makuszewski).
Górnik: Gostomski - Zbozień, Biernat, de Amo, Dziwniel - Kozak, Kryeziu, Łychowydko (46` Pawlik), Szramowski (62` Tkacz), Krykun (70` Gąska) - Podliński (86` Sobol).
Żółte kartki: Mikinič, Spychała, Czapliński, Nowak, Szrek - de Amo, Sobol, Biernat.
Czerwona kartka: Nowak 90` (za drugą żółtą).
Sędziował: Leszek Lewandowski (Zabrze).

Dominik Smagała

Bezbarwna Wisła. Uciekają nam baraże

W meczu 25. kolejki eWinner 2. Ligi Garbarnia Kraków pokonała 4:1 Wisłę Grupa Azoty Puławy. Na listę strzelców po stronie „Brązowych" wpisali się: Bartłomiej Mruk, Konrad Handzlik, Tomasz Tymosiak i Mark Assinor, natomiast bramkę dla gości zdobył Damian Kołtański.

Kamil Kargulewicz i spółka musieli pogodzić się z wysoką porażką w Krakowie (fot. Wisła Puławy)

Sobotnie starcie od ataków rozpoczęła Wisła Puławy, lecz dwa strzały Dominika Banacha nie zaskoczyły Xaviera Dziekońskigo. Z czasem inicjatywę na boisku zaczęła przejmować Garbarnia, która coraz śmielej poczynała sobie pod polem karnym puławian. W 13. minucie mocnym strzałem popisał się Adam Żak, lecz futbolówka po rykoszecie powędrowała nad bramką.

Jedenaście minut później „Brązowi" objęli prowadzenie, gdy na listę strzelców wpisał się Bartłomiej Mruk. Chwilę później soczystym uderzeniem popisał się Żak, jednak defensorzy z Puław oddalili zagrożenie. W 33. minucie meczu Konrad Handzlik zdecydował się na strzał zza pola karnego, a bramkarz Wisły skapitulował po raz drugi. Podopieczni trenera Mariusza Pawlaka odpowiedzieli w 37. minucie, jednak strzał głową Banacha minął bramkę Garbarni. Krakowianie nie powiedzieli ostatniego słowa i w doliczonym czasie gry podwyższyli rezultat na 3:0. Żak dośrodkował w pole karne, a tam z pierwszej piłki nożycami uderzył Tomasz Tymosiak. Trafienie pomocnika niewątpliwie było ozdobą sobotniej rywalizacji.

„Brązowi" mogli znakomicie rozpocząć drugą część spotkania. Po stałym fragmencie gry najlepiej w szesnastce gości odnalazł się Patryk Mularczyk. Pomocnik uderzył po krótkim rogu, lecz piłka odbiła się tylko od słupka. W 63. minucie spotkania Adrian Paluchowski próbował zaskoczyć Dziekońskiego uderzeniem z półwoleja, lecz piłka poszybowała nad bramką. Podopieczni trenera Macieja Musiała odpowiedzieli dwójkową akcją Wojciecha Słomki i Patryka Warczaka, lecz strzał Żaka z bliskiej odległości minął słupek.

W 70. minucie meczu świetną interwencją popisał się Dziekoński, który obronił mocny strzał Damiana Kołtańskiego. Dziewięć minut później golkiper „Brązowych" zachował się niepewnie na linii pola karnego, lecz futbolówkę zmierzającą do siatki wybił Mruk, chroniąc Garbarnię przed utratą bramki. W 88. minucie puławianie dopięli swego, gdy bramkę dla swojej drużyny zdobył Kołtański, lecz odpowiedź Garbarnia nadeszła natychmiastowo. W pierwszej minucie doliczonego czasu gry wynik spotkania ustalił Mark Assinor.

Garbarnia Kraków – Wisła Grupa Azoty Puławy
4:1 (3:0)

Bramki: Mruk 24`, Handzlik 33`, Tymosiak 45+3`, Assinor 90+1` - Kołtański 88`.
Garbarnia: Dziekoński - Warczak, Nakrošius, Mruk, Polak (76' Bartków), Marszalik (65' Słomka), Mularczyk (83' Nowak), Tymosiak, Handzlik (76' Dziedzic), Assinor, Żak (83' Purcha).
Wisła: Zieliński - Cheba (75' Czajkowski), Gvozdenović (10' Puton), Majewski, Bernard, Banach (46' Kołtański), Skałecki, Ryszka, Janicki (46' Kargulewicz), Klichowicz (83' Kaczmarek), Paluchowski.
Żółte kartki: Mruk, Dziedzic - Skałecki, Paluchowski.
Sędziował: Dziopak (Tychy).
Widzów: 150.

mp

II LIGA

WYNIKI 25. KOLEJKI
Garbarnia - Wisła 4:1
Pogoń - Jastrzębie 1:1
KKS Kalisz - Stomil 2:2
Motor - Śląsk II 3:0
Górnik - Znicz 1:2
Olimpia - Lech II 0:1
Polonia - Hutnik 1:0
Zagłębie II - Siarka 2:1
Kotwica - Radunia 1:2

TABELA II LIGI

L.p.	Nazwa zespołu	M.	Pkt.	Bramki
1.	Polonia Warszawa	25	45	40:26
2.	Kotwica Kołobrzeg	25	45	37:25
3.	Znicz Pruszków	25	44	38:29
4.	KKS Kalisz	24	43	47:30
5.	Olimpia Elbląg	25	41	34:24
6.	Stomil Olsztyn	25	41	37:27
7.	Wisła Puławy	25	38	42:33
8.	Motor Lublin	25	37	36:31
9.	Lech II Poznań	24	33	33:36
10.	Radunia Stężyca	25	32	39:43
11.	GKS Jastrzębie	25	31	29:35
12.	Pogoń Siedlce	24	30	30:33
13.	Hutnik Kraków	25	27	34:43
14.	Garbarnia Kraków	24	26	43:48
15.	Zagłębie II Lubin	25	26	34:57
16.	Górnik Polkowice	24	25	31:37
17.	Siarka Tarnobrzeg	25	22	28:43
18.	Śląsk II Wrocław	24	21	30:42

NASTĘPNA KOLEJKA (08.04., godz. 15:00):
Wisła - Olimpia, GKS Jastrzębie - Kotwica, Radunia - Zaglębie, Siarka - Polonia, Hutnik - Garbarnia, Lech II - Górnik, Znicz - Motor, Śląsk II - KKS Kalisz, Stomil - Pogoń.

mp

FORTUNA 1 LIGA

Wyniki 25. kolejki:
Odra - Górnik 0:1
Arka - Katowice 2:2
Sandecja - Skra 1:2
Wisła - Chrobry 4:1
Termalica - Ruch 2:1
Zagłębie - Puszcza 1:1
Podbeskidzie - Stal 2:2
ŁKS - Chojniczanka 2:1
Resovia - Tychy (po zamknięciu wydania)

L.p.	Nazwa zespołu	M.	Pkt.	Bramki
1.	ŁKS Łódź	25	51	46-26
2.	Ruch Chorzów	25	46	35-24
3.	Wisła Kraków	25	45	43-27
4.	Bruk-Bet Termalica Nieciecza	24	43	38-26
5.	Puszcza Niepołomice	24	40	34-26
6.	Arka Gdynia	25	39	44-33
7.	Podbeskidzie Bielsko-Biała	25	37	37-30
8.	Chrobry Głogów	25	35	38-45
9.	Stal Rzeszów	25	34	40-35
10.	GKS Katowice	25	31	28-29
11.	Górnik Łęczna	25	30	31-32
12.	GKS Tychy	24	27	37-38
13.	Zagłębie Sosnowiec	25	27	26-33
14.	Resovia	24	27	25-37
15.	Skra Częstochowa	25	24	15-36
16.	Odra Opole	25	23	29-41
17.	Sandecja Nowy Sącz	25	22	24-38
18.	Chojniczanka Chojnice	25	20	26-40

Następna kolejka (6-11.04.):
Górnik - ŁKS (11.04., godz. 20.30), Chojniczanka - Termalica, Ruch - Podbeskidzie, Stal - Zagłębie, Puszcza - Wisła, Chrobry - Sandecja, Skra - Resovia, Tychy - Arka, Katowice - Odra

dsm

REKLAMA

REG

eprasa.pl 4714d41708

A było tak blisko. Karny z kapelusza przeciwko Podlasiu?

Gracze z Białej Podlaskiej podzielili się punktami z Avią Świdnik. W końcówce spotkania sędzia z Lublina przyznał rzut karny gościom. Wielu kibicom nie podobała się decyzja Karola Szczołki.

Według niego Krzysztof Salak sfaulował byłego zawodnika Podlasia Rafała Kursę. Odpowiedzialność wziął na siebie Paweł Uliczny i uderzył w lewy róg Rafała Misztala, który został kompletnie zmylony. Golkiper Podlasia został bohaterem i uratował punkt w jednej z ostatnich akcji, odbijając piłkę uderzoną głową przez Tomasza Midzierskiego.

Kibice Podlasia radowali się z gola swoich ulubieńców w 25. minucie. Wówczas świetną akcję przeprowadził Wiktor Niewiarowski, który zagrał do Damiana Lepiarza, a ten na raty pokonał Dawida Rosiaka. Dla 28-latka był to trzeci gol w dwóch ostatnich starciach, a piąty w sezonie. Dwa pierwsze trafienia zaliczył w barwach ŁKS-u Łagów, który po rundzie jesiennej wycofał się z rozgrywek III ligi.

- Sprawdziły się nasze przewidywania. Podlasie stanęło nisko, dali nam grać i skupili się na kontrach. Mocno odetchnęliśmy, kiedy Niewiarowski przeprowadził indywidualną akcję i w decydującym momencie nie trafił do siatki, mając przed sobą tylko naszego bramkarza.

Po dwóch bramkach z Koroną II Damian Lepiarz dołożył kolejne trafienie w starciu z Avią (fot. Gerard Maksymiuk)

Transfer Wiktora Niewiarowskiego (przy piłce) okazał się strzałem w „dziesiątkę" (fot. Gerard Maksymiuk)

Gracze z Białej Podlaskiej to zawsze groźna ekipa. Może mieliśmy przewagę, ale i tak szanujemy wywalczony punkt - mówi Łukasz Mierzejewski, opiekun świdniczan.

- Daliśmy grać Avii. Rywale nie tworzyli groźnych sytuacji. Mieli dużo dośrodkowań, prób zagrań za plecy obrońców. My skupiliśmy się na ataku szybkim. Bardzo długo było dobrze, aż w końcu rzut karny. Według wielu mocno kontrowersyjny. Może był lekki kontakt pomiędzy zawodnikami, ale nie gwiżdże się takich „jedenastek". Mamy punkt z bardzo dobrą drużyną - mówi Artur Renkowski, trener Podlasia.

Podlasie Biała Podlaska - Avia Świdnik
1:1 (0:1)

Bramki: Lepiarz 25` - Uliczny 87` (k).
Podlasie: Misztal - Salak, Kot, Arak, Kozłowski, Pigiel, Kurowski (90` Szatala), Podstolak, Kosieradzki (58` Balicki), Niewiarowski (90` Nojszewski), Lepiarz.
Avia: Rosiak - Drozd (46` Poleszak), Kursa, Midzierski, Mykytyn, Maluga (63` Wdowiak), Mydlarz, Popiołek (46` Uliczny), Kalinowski, Rak (63` Kunca), Kompanicki (46` Zając).
Żółte kartki: Kot - Mydlarz, Kursa.
Sędziował: Szczołko (Lublin).
Widzów: 900.

Po spokojniejsze święta

W Wielką Sobotę w samo południe piłkarze Podlasia rozpoczną wyjazdowe spotkanie z Czarnymi Połaniec.

Przeciwnik w minionej kolejce został zatrzymany przez KSZO. Drużyna z Ostrowca Świętokrzyskiego wygrała 3:0. We wcześniejszych sześciu meczach podopieczni Michała Szymczaka zdobyli komplet punktów, kolejno wygrywając: 2:1 z Wieczystą, 3:2 z Wisłoką, 3:2 z Koroną II, 4:2 z Avią, 2:1 z Wisłą oraz 3:2 z Podhalem.

- Jedziemy po spokojniejsze święta. Zdajemy sobie sprawę, że w Połańcu dużo częściej piłka będzie nad głowami, a nie na ziemi. Obiekt Czarnych posiada jedną z gorszych nawierzchni w lidze. Musimy być na to gotowi. Mam nadzieję, że będziemy wracać z punktami - mówi Artur Renkowski, trener biało-zielonych.

ZAWODNIK MA GŁOS

Arkadiusz Kot,
Podlasie

Sędzia tyłem, a później słucha asystenta

Do zdobycia bramki graliśmy lepiej niż Avia. Sam mogłem pokusić się o gola. Po uzyskaniu prowadzenia cofnęliśmy się. Wiedzieliśmy, że mają jakość w ofensywie, ale z zadań w obronie wywiązywaliśmy się bez zarzutu. Rzut karny? Sędzia stał tyłem, a później słuchał sugestii bocznego. To niepojęte. Skrzywdził nas

ZAWODNIK MA GŁOS

Dawid Rosiak,
Avia

Zmarnowaliśmy „setkę"

Po tym meczu możemy żałować niewykorzystanych sytuacji. Wiedzieliśmy, że rywale będą chcieli nas wysoko „presować", ale udawało się nam z tego wychodzić. Szkoda straconej bramki. Zdołaliśmy wyrównać, a w doliczonym czasie zmarnowaliśmy „setkę".

Bez „Kociaka". Dwóch wraca

W mecz z Czarnymi w zespole Podlasia zabraknie Arkadiusza Kota, który będzie musiał pauzować za kartki.

Dobrą wiadomością jest fakt, iż do dyspozycji trenera będą: Mateusz Chyła oraz Erwin Bahonko.

mp

III LIGA

WYNIKI 22. KOLEJKI
Podlasie - Avia 1:1
Bramki: Lepiarz 25` - Uliczny 87` (k).
Orlęta - Wisłoka 1:2
Bramki: Żukowski 10` - Łanucha 8`, Radwanek 43` (k).
KSZO - Czarni 3:0
Bramki: Janaszek 2` (k), 16`, Mężyk 58`.
Cracovia II - Unia 3:0
Bramki: Budziński 30`, Strózik 42` (k), Ogorzały 83`.
Stal - Wieczysta 1:1
Bramki: Pikuła 37` - Hebel 90+4`.
Sokół - Korona II 2:1
Bramki: Sowiński 67`, Mac 87` - Shinonaga 54`.
Wisła - Wiązownica 0:1
Bramka: Mianowany 47`.
Lublin. - Chełmianka 0:0
ŁKS Łagów - Podhale 0:3 (wo)
MECZ 19. KOLEJKI
Wisłoka - KSZO 2:2
Bramki: Siedlik 19`, Radwanek 42` - Lipka 63`, Janaszek 79`.

TABELA III LIGI

Lp.	Nazwa zespołu	M.	Pkt.	Bramki
1.	Wieczysta Kraków	22	44	46:22
2.	Stal Stalowa Wola	22	43	37:22
3.	Cracovia II Kraków	22	42	55:25
4.	Avia Świdnik	22	41	32:15
5.	KSZO Ostrowiec Św.	22	35	36:23
6.	Orlęta Radzyń Podl.	22	35	32:30
7.	Wisłoka Dębica	22	30	34:32
8.	Podlasie Biała Podlaska	22	30	29:28
9.	Sokół Sieniawa	22	30	36:45
10.	Czarni Połaniec	22	28	27:37
11.	Korona II Kielce	22	27	37:28
12.	Chełmianka Chełm	22	27	32:30
13.	Podhale Nowy Targ	22	26	27:32
14.	Unia Tarnów	22	26	27:49
15.	KS Wiązownica	22	20	26:44
16.	Lublinianka Lublin	22	17	29:49
17.	Wisła Sandomierz	22	15	22:53
18.	ŁKS Łagów	22	37	27:27

NASTĘPNA KOLEJKA
(06/08.04): Czarni - Podlasie (sob., godz. 12:00), Korona II - Orlęta (sob., godz. 15:00), Cracovia II - Chełmianka, Podhale - KSZO, Avia - Sokół, Wisłoka - Stal, Wieczysta - Lublinianka, Unia - KS Wiązownica, Wisła - ŁKS Łagów 3:0 (walkower).

Najdłuższy mecz w historii?

11 marca odbyła się pierwsza połowa meczu Wisłoki Dębica z KSZO Ostrowiec Świętokrzyski. Druga....29 marca.

Wszystko przez obfite opady śniegu, które dotarły do Dębicy przed przerwą, uniemożliwiając zagranie po zmianie stron. Starcie zostało przełożone na późniejszy termin. Na drugą część gospodarze wychodzili, prowadząc 2:0. Goście, pod wodzą byłego trenera radzyńskich Orląt, Rafała Wójcika, zdołali odrobić straty i skończyło się podziałem punktów.

mp

Orlęta Spomlek Radzyń Podlaski - Wisłoka Dębica 1:2 (1:2) Można mówić o czarnej serii

Trzecia tej wiosny porażka po karnym

W meczu z Wisłoką trener z konieczności dał szansę klubowej młodzieży. Z tej mąki pewnie będzie jeszcze chleb, ale na razie na punktowanie w trzeciej lidze ambicja nie wystarcza. O wyniku wyrównanego meczu znowu zadecydowała jedenastka

Mikołaj Raczyński nie mógł skorzystać z Karola Rycaja (wraca do treningu w tym tygodniu), Pawła Chaliadki (leczy uraz na Białorusi), Arkadiusza Maja (choroba) i Przemysława Koszela (ciągle rekonwalescencja). W pierwszym składzie po raz pierwszy wyszedł Kacper Rogulski. Łącznie zagrało ośmiu młodzieżowców.

Drużyny zaczęły od mocnej wymiany ciosów. W 8. min. Damian Łanucha zdobył gola dla gości po ładnym strzale z wolnego. Dwie minuty później po podaniu z wolnego Patryka Szymali wyrównał strzałem głową Gabor Żukowski. Potem gra zrobiła się mniej ciekawa. Przed przerwą, dość przypadkowo Piotr Zmorzyński obalił w polu karnym rywala i Błażej Radwanek dał gościom prowadzenie. W drugiej połowie Orlęta przeważały, atakowały ambitnie, ale brakowało ostatniego podania i łutu szczęścia. Nie pomógł nawet sprowadzony w środę w trybie last minute Kamil Walków (radzyńscy kibice pamiętają go z dwóch goli strzelonych na Warszawskiej w barwach Pogoni Siedlce w meczu Pucharu Polski), po którym widać, że po kontuzjach nie wrócił jeszcze do pełnej dyspozycji.

W środę Puchar
W środę o godzinie 16.30 Orlęta zagrają w Krzywdzie mecz półfinału Pucharu Polski na szczeblu okręgu Biała Podlaska. Rywalem będzie miejscowa Unia.

Orlęta przegrały czwarty mecz z rzędu, choć trzy z nich mogły z powodzeniem zakończyć się remisami. Suma szczęścia z czasem się oczywiście wyrówna do zera (na razie biało-zieloni są „na minusie"), gorzej, że gra rzeczywiście nie wygląda najlepiej. Pierwszych pięć meczów wiosny pokazało, w jakim miejscu są Orlęta: łatwo wygrają ze słabą Wiązownicą, łatwo dostaną baty z Wieczystą a o wynikach z przeciętniakami typu Chełmianka, Unia Tarnów i Wisłoką decydować będzie dyspozycja dnia, łut szczęścia i kompletność kadry.

Ciekawostka statystyczna:

w sezonie 2022/2023 Orlęta wykonywały tylko jeden rzut karny, rywal miał taką szansę osiem razy, z czego trzy razy już tej wiosny. Stal Stalowa Wola zaś wykonywała do tej pory 13 jedenastek.

Kolejnym rywalem w Wielką Sobotę będzie Korona II Kielce. Nie jest to wygodny ani też łatwo obliczalny rywal, bo jego skład przeważnie wynika z potrzeb pierwszej drużyny.

Zbigniew Smółko

Orlęta Spomlek Radzyń Podlaski – Wisłoka Dębica
1:2 (1:2)

Bramki: Żukowski (10) – Łanucha (8), Radwanek (43-z karnego).
Orlęta: Kołotyło – Żukowski, Duchnowski, Kamiński, Szymala, Zmorzyński (67 Tafara Madembo), Rogulski, Kobiałka, Szczygieł (76 Korolczuk), Skrzyński (62 Walków), Kuźma.
Wisłoka: Raciniewski – Priest-Tyson, Bogacz, Boksiński, Kardyś, Łanucha (80 Siedlecki), Maik (61 Iwanicki), Rębisz, Smoleń (61 Żmuda), Radwanek, Siedlik (75 Stańczyk).
Żółte kartki: Skrzyński – Boksiński, Kardyś, Rębisz.
Sędziował: Damian Szczytniewski
Widzów 350, 30 z Dębicy

REG

eprasa.pl 4714d41708

R E K L A M A

CISOWIANKA®

Sponsor tytularny

KLUB SPORTOWY CISOWIANKA DRZEWICE 2002

„Stalówka" na remis z rezerwami Górnika

Wynikiem 1:1 zakończyło się starcie wicelidera czwartoligowej grupy I z walczącymi o utrzymanie rezerwami Górnika Łęczna.

Choć więcej do powiedzenia w ofensywie mieli gospodarze z Poniatowej, to na pierwsze trafienie w niedzielnym meczu trzeba było czekać niemal godzinę gry. Ku rozczarowaniu miejscowych kibiców wynik otworzyli przyjezdni. W 56. minucie Kacper Żabiński strzałem głową wykorzystał celne dośrodkowanie z boku boiska i było 1:0 dla Górnika II.

Stal walczyła do końca o odwrócenie losów meczu. Udało się w 86. minucie, gdy na 1:1 trafił Jakub Baran, popisując się przepiękną przewrotką. Spotkanie zakończyło się podziałem punktów.

- To był mecz niewykorzystanych sytuacji. Mieliśmy zdecydowaną przewagę, po cztery sytuacje w pierwszej i drugiej połowie spotkania. Nie potrafiliśmy jednak ich wykorzystać i to się zemściło. Powinniśmy zamknąć mecz wcześniej, dwa razy strzelaliśmy do pustej bramki, ale rywale wybijali piłkę na wślizgu. Brakowało skuteczności i czasem szczęścia. Trzeba szanować punkt, choć z przebiegu gry to były dwa punkty stracone. Brakowało kropki nad „i". Mimo wszystko brawa dla drużyny, że do końca walczyliśmy i przynajmniej osiągnęliśmy ten remis. Dałem pograć zawodnikom, bo chłopaki trenują i zasługują na minuty. Tym bardziej że boisko było ciężkie do gry, ten mecz kosztował zawodników dużo sił - podsumowuje Konrad Szmyrgała, trener Stali Poniatowa.

- Byliśmy świadomi, że gramy o utrzymanie, a poprzednie dwa mecze przegraliśmy. Wiedzieliśmy, że czeka nas ciężki mecz, w końcu rywalizowaliśmy z zespołem z drugiego miejsca w tabeli. Trzeba oddać przeciwnikom, że mieli dwie bardzo dobre sytuacje, które wzięły się z naszych błędów. Nie wykorzystali ich jednak. Ostatecznie straciliśmy w końcówce bramkę, więc czujemy niedosyt. Remis w Poniatowej to dla nas pozytywny impuls. Jestem zadowolony z postawy moich zawodników na boisku, nie mogę im nic zarzucić w kwestii ambicji. Na co dzień trenujemy na sztucznej nawierzchni, mamy swój pomysł na grę: konstruowanie akcji od tyłu, krótkimi podaniami. Przy takiej filozofii zawodnicy muszą podejmować ryzyko, a dziś ograniczało je boisko - mówi z kolei Daniel Rusek, opiekun Górnika II Łęczna.

Stal Poniatowa - Górnik II Łęczna
1:1 (0:0)

Bramki: Kacper Żabiński 56` - Jakub Baran 85`.
Stal: Szczucki - Ścibior, Pyda (83` Kędra), Żurek, Kucharczyk (90` Szymona), Juchna D. (72` Parada), Skrzypek, Poleszak, Filipczuk (72` Baran), Gąsiorowski (90` Radziejewski), Wrzyszcz (62` Tkaczyk).
Górnik II: Kiliszek - Bednarczyk, Mołodecki, Turek, Kocyła (45` Steszuk), Pendel, Gulczyński, Brzyski (70` Wachowicz), Szałachowski, Golba, Żabiński.
Żółte kartki: Gulczyński.

Dominik Smagała

Powiślak lepszy od Opolanina

W niedzielnym starciu w Końskowoli, gdzie Powiślak podejmował Opolanina, zadecydował jeden gol. Jego strzelcem był Jarosław Milcz, skuteczny egzekutor rzutu karnego.

Gospodarze trafili do siatki drużyny z Opola Lubelskiego w 31. minucie spotkania. Na listę strzelców wpisał się Jarosław Milcz, który wykorzystał rzut karny. Chwilę wcześniej w szesnastce Opolanina faulowany był Damian Bernat. To było jedyne trafienie tego spotkania.

- Mecz nastawiony na walkę. Było dużo niedokładności, bo nie zdążyliśmy dobrze przygotować boiska do tego meczu z powodu opadów deszczu. Udało się nam otworzyć wynik i to już wystarczyło, żeby później skupić się na defensywie. To było spotkanie do jednej bramki, kto ją zdobył, ten wygrał. Mecz był brzydki, bez historii, żaden taktyczny rarytas dla trenera. Cieszą trzy punkty, bo każdy mecz jest dla nas bardzo ważny w kontekście walki o utrzymanie. Bez względu na rywala - zaznacza Radosław Muszyński, trener Powiślaka Końskowola.

- Tak, jak się spodziewałem: były trudne warunki na boisku przez warunki pogodowe. Moim zawodnikom przed tym spotkaniem powiedziałem, że ten, kto pierwszy popełni błąd, przypłaci to porażką. I tak też się stało. Ten mecz był na remis, bo boisko nie sprzyjało temu, by rozwinąć potencjał drużyny. Wszyscy skoncentrowani byli na obronie. Straciliśmy gola, to był jeden błąd. Ciężko konstruowało się akcje, dochodziliśmy do 16. metra i trudno było dalej rozegrać piłkę. Do końca sezonu zostało dziesięć kolejek i mam nadzieję, że te rozgrywki będą miały pozytywne zakończenie dla Opolanina - podsumowuje Daniel Koczon, trener Opolanina Opole Lub.

Powiślak Końskowola - Opolanin Opole Lub.
1:0 (1:0)

Bramka: Milcz 31` (k).
Powiślak: Wrzosek - Łuczkowski, Gede, Gontarz, Przychodzień, Sułek (90` Stępień), Piasek (60` Zdunek), Drzazga (65` Miśkiewicz), Bernat (80` Gil), Figura (80` Kośka), Milcz (90` Kursa)
Opolanin: Szczepański - Wszołek, Pałka, Leziak, Wadowski (60` Łappo), Jakimiński (65` Pusiak), Adamczuk, Izdebski, Misztal, Sobstyl, Banachiewicz.
Żółte kartki: Milcz, Bernat - Pałka.

dsm

Orlęta z Lewartem grali jedenastu na dziewięciu

Do nietypowej sytuacji doszło w meczu Orląt z Lewartem, bo już po pół godzinie gry łukowianie grali w dziewięciu z powodu dwóch „czerwieni". Ekipa z Lubartowa wykorzystała przewagę, ale do końca musiała drżeć o wynik.

Lubartowianie poradzili sobie z Orlętami (fot. Zbigniew Woźniak)

Dwóch zawodników Orląt obejrzało w niedzielnym meczu czerwone kartki za faule na przeciwnikach. W obu przypadkach goście wychodzili na sytuacje sam na sam z bramkarzem. Po nieco ponad kwadransie boisko musiał opuścić Jakub Rybka, za kolejnych kilkanaście minut Rafał Jaworski.

Po drugim z tych fauli bezpośrednio z rzutu wolnego do bramki Orląt trafił Aleks Aftyka. Gdy wydawało się, że Lewart spokojnie wypunktuje wykartkowanych rywali, łukowianie doprowadzili do remisu po szybkiej kontrze. Goście natychmiast wzięli się w garść i za chwilę Łukasz Najda cieszył się z gola po strzale z pola karnego. Lewart wygrał 2:1.

- Początek meczu mieliśmy dobry, bo przeważaliśmy i zagrażaliśmy bramce rywali. Szybko były dwie czerwone kartki, Aftyka strzelił z wolnego. W drugiej połowie zostaliśmy niespodziewanie skontrowani, ale od razu odpowiedzieliśmy golem. Trzeba było wcześniej zamknąć mecz. Zamiast tego do samego końca drżeliśmy o wynik, przy każdym stałym fragmencie gry - ocenia Grzegorz Białek, trener Lewartu Lubartów.

Orlęta Łuków - Lewart Lubartów
1:2 (0:1)

Bramki: Kierepka 55` - Aftyka 30`, Najda 56`.
Lewart: Tutaj - Michałuk, Niewęgłowski, Majewski, Urban (64` Sulowski), Pikul (64` Kuzioła), Gliniak (85` Duda), Najda (89` Bednarczyk), Aftyka (81` Iskierka), Koneczny (64` Rejmak), Żelisko.
Żółte kartki Lewartu: Pikul, Majewski, Kuzioła.
Czerwone kartki: Rybka 16`, Jaworski 30` (obaj za faule).

dsm

IV LIGA - gr. I

Wyniki 18. kolejki:
Świdniczanka - Huragan 3:0
Orlęta - Lewart 1:2
Stal - Górnik II 1:1
Powiślak - Opolanin 1:0
Motor II - Bug 5:1

L.p.	Nazwa zespołu	M.	Pkt.	Bramki
1	Świdniczanka Świdnik	18	46	70-8
2	Stal Poniatowa	18	36	40-16
3	Lewart Lubartów	18	35	37-21
4	Huragan Międzyrzec Podl.	18	34	40-18
5	Motor II Lublin	18	32	45-35
6	Powiślak Końskowola	18	25	34-33
7	Górnik II Łęczna	18	19	28-26
8	Opolanin Opole Lub.	18	15	23-50
9	Orlęta Łuków	18	9	22-57
10	Bug Hanna	18	7	11-86

IV LIGA - gr. II

Wyniki 18. kolejki:
Grom - Stal 2:0
Gryf - Sparta 2:1
POM - Błękitni 7:0
Start - Granit 1:0
Tomasovia - Kryształ 7:0

L.p.	Nazwa zespołu	M.	Pkt.	Bramki
1	Tomasovia Tomaszów Lub.	18	43	58-14
2	Start Krasnystaw	18	42	40-15
3	Stal Kraśnik	18	36	46-18
4	Gryf Gmina Zamość	18	32	38-24
5	Granit Bychawa	18	28	18-17
6	Sparta Rejowiec Fabr.	18	18	22-36
7	Grom Różaniec	18	18	23-40
8	POM Iskra Piotrowice	18	14	24-40
9	Kryształ Werbkowice	18	13	19-44
10	Błękitni Obsza	18	10	13-53

Znamy składy grup

Po tygodniowej przerwie na święta wielkanocne piłkarze IV ligi wznowią zmagania.

Po pięć lepszych ekip po rundzie zasadniczej stworzy grupę mistrzowską, zaś pozostali będą walczyć o utrzymanie. Każda ekipa rozegra po dziesięć spotkań z drużynami, z którymi nie walczyła jesienią i w trzech kolejkach na wiosnę. Z pewnością będzie bardzo ciekawie.

SKŁAD GRUPY MISTRZOWSKIEJ
Świdniczanka Świdnik, Stal Poniatowa, Lewart Lubartów, Huragan Międzyrzec Podlaski, Motor II Lublin, Tomasovia Tomaszów Lubelski, Start Krasnystaw, Stal Kraśnik, Gryf Gmina Zamość, Granit Bychawa.

SKŁAD GRUPY SPADKOWEJ
Powiślak Końskowola, Górnik II Łęczna, Opolanin Opole Lubelskie, Orlęta Łuków, Bug Hanna, Sparta Rejowiec Fabryczny, Grom Różaniec, POM Iskra Piotrowice, Błękitni Obsza, Kryształ Werbkowice.

Mateusz Połynka

PUL

eprasa.pl 4714d41708

Przedświąteczna sesja Rady Gminy Niemce: ważne decyzje i jajeczko

Rodzice słono płacą za żłobek. Aż jeden złożył skargę

NIEMCE: Wykup działek pod drogę stworzy szansę na nowe miejsca pracy, a przyjęcie projektu rewitalizacji na dotacje. Gorsze wiadomości z Rady Gminy to słaby wynik finansowy Zakładu Komunalnego i niezadowolenie z opłat za żłobek.

Droga w Zalesiu może mieć duże znaczenie dla dalszego rozwoju gminy. Tak uważa **Henryk Smolarz,** zastępca wójta gminy Niemce.

– Droga umożliwi wybudowanie Głównego Punktu Zaopatrzenia w energię elektryczną – wyjaśniał radnym zastępca wójta. – Inwestycję przeprowadzi Polska Grupa Energetyczna, która nie chciała inwestować w infrastrukturę drogową, zostawiając to gminie. A dla nas to wielka szansa na powstanie nowych zakładów pracy i co równie istotne, może umożliwić przejęcie nadwyżek prądu.

Podobną opinię wyraził **Kamil Rarak**, zastępca przewodniczącego Rady Gminy, a radni jednogłośnie zaaprobowali wykupienie działek potrzebnych do utworzenia drogi, umożliwiającej realizację inwestycji.

Z kolei program rewitalizacji na lata 2021-2030 może pomóc w pozyskaniu dodatkowych środków na rozwój gminy.

– To także ważny projekt – dodał Henryk Smolarz. – Dzięki poprzedniemu programowi mogliśmy wybudować budynek Gminnej Biblioteki, pozyskując na ten cel 6 milionów złotych.

Fot.Artur Toruń

Wójt Krzysztof Urbaś otrzymał palmę od przedstawicielki Koła Gospodyń Wiejskich

Fot.Artur Toruń

Po części oficjalnej przyszedł czas na życzenia Wielkanocne i podzielenie się jajeczkiem

Będzie winda w szkole

Radni zaakceptowali również zmiany w tegorocznym budżecie gminy, a także w jego wieloletnim planie. Dodatkowe 29 tys. zł ma być przeznaczone na wyposażenie nowej klasy w SP w Jakubowicach Konińskich. Z kolei 25 tys. zł wesprze SP w Ciecierzynie, która poniosła większe koszty związane z opłatami za energię elektryczną i gaz.

Radni zaakceptowali również zarezerwowanie ponad 590 tys. zł w przyszłym budżecie na windę w rozbudowywanej Szkole Podstawowej w Rudce Kozłowieckiej. Wcześniej samorządowcy dopytywali, czy jest to niezbędna inwestycja i czy była przewidziana w pierwotnym planie? Wątpliwości starał się rozwiać Michał Tarnowski, kierownik referatu inwestycji, zamówień publicznych i pozyskiwania środków zewnętrznych. Z jego wyjaśnień wynika, że projekt budowanej sali gimnastycznej i trzech dodatkowych pomieszczeń lekcyjnych był zgodny z normami. Początkowo zakładano, że w starym budynku szkolnym zostanie zainstalowana wyciągarka, umożliwiająca korzystanie z obiektu osobom niepełnosprawnym. Jednak uznano, że lepszym rozwiązaniem byłoby zamontowanie windy osobowej, która będzie obsługiwała oba budynki połączone odpowiednimi ciągami komunikacyjnymi. Zmiana wiąże się z większymi kosztami, m.in. na wybudowanie szybu dla windy. Radni jednogłośnie opowiedzieli się za takim rozwiązaniem.

Gorsze finanse przez awarie pomp

Podczas obrad komisji dużo czasu zajęło omawianie sytuacji finansowej Zakładu Gospodarki Komunalnej. W poprzednich latach zakład wykazywał nadwyżki, teraz może odnotować straty. Dyrektor Dominik Filipiak tłumaczył, że jest to efekt wyjątkowo wielu awarii pomp wodnych, do jakich dochodziło w ubiegłym roku. Dużo urządzeń nie nadawało się do naprawy, ponieważ były leciwe i brakowało do nich części zamiennych. Stare pompy trzeba było zastępować nowymi, a koszt jednej to około 30 tys. zł.

Drogi żłobek

Na wokandę sesji wróciła sprawa związana z kosztami za opiekę nad dziećmi w żłobku Bajkowa Kraina w Niemcach. Przyczyniła się do tego jedna z mieszkanek, kierując pismo do Komisji Skarg, Wniosków i Petycji, skarżąc się na wysokie opłaty. Ten temat poruszany był już wielokrotnie i za każdym razem wzbudzał emocje. Niektórzy radni zwrócili uwagę, że czesne za żłobek jest stanowczo zbyt wysokie i stanowi 27 procent minimalnego krajowego wynagrodzenia, a dla porównania w Lublinie i w Wólce jest to 10 procent a w Jastkowie 15 procent.

Rodzic oddający dziecko do Bajkowej Krainy musi zapłacić około 900 zł plus wyżywienie. Państwo zwraca 400 zł, chyba, że opiekunowie korzystają z programu Rodzinnego Kapitału Opiekuńczego (wsparcie wynosi 500 zł i nie musi być przeznaczone na opłatę żłobka). Dopłata z gminy wynosi... 1170 zł na dziecko. Po burzliwej dyskusji radni uznali protest za bezzasadny. Za takim rozwiązaniem głosowało 8 osób, 2 wstrzymały się od głosu, 5 było przeciw.

Sprawa na pewno jeszcze wróci, ponieważ uznanie protestu za bezzasadne tłumaczono głównie tym, że nie ten organ powinien zajmować się wspomnianym problemem.

Po oficjalnej części sesji wójt **Krzysztof Urbaś**, przewodniczący Rady Gminy **Marek Podstawka,** radni i zaroszeni goście, wśród nich sołtysi z gminy Niemce, złożyli sobie życzenia Wielkanocne. Zorganizowano też świąteczny poczęstunek.

Artur Toruń

Najlepsi z wiedzy pożarniczej

Fot.Gmina Niemce

Najlepsi uczestnicy turnieju o wiedzy pożarniczej

Niemce: Filip Gromaszek i Karol Kubiak wygrali gminne kwalifikacje ogólnopolskiego turnieju wiedzy pożarniczej „Młodzież zapobiega pożarom". Zwycięzcy będą reprezentowali gminę Niemce w kwalifikacjach powiatowych.

Turniejową rywalizację przeprowadzono w SP im. Marty z Budnych Łosiowej w Niemcach, a w wzięło w niej udział 28 uczniów z 6 szkół. Uczestnicy musieli zmierzyć się z pytaniami dotyczącymi środków gaśniczych, pierwszej pomocy czy struktur organizacyjnych Ochotniczych i Państwowych Straży Pożarnych.

Prace uczestników turnieju oceniali: komendant ZG ZOSPRP w Niemcach - Wojciech Deleżuch, sekretarz ZG ZOSPRP w Niemcach - Marcin Paradziński oraz mł. bryg. Dariusz Pruszkowski z jednostki ratowniczo-gaśniczej nr 4 w Lublinie.

Najlepsi w turnieju:

I grupa wiekowa (kl. 1-4 SP): 1. Filip Gromaszek– SP Niemce, 2. Dagmara Deleżuch – SP Niemce, 3. Anastazja Grygiel - SP Rudka Kozłowiecka.

II grupa wiekowa (kl. 5-8 SP): 1. Karol Kubiak - SP Krasienin, 2. Kacper Widyński - SP Ciecierzyn, 3. Jakub Hunek - SP Niemce.

Artur Toruń

LUB

Kartka Wiktorii Mitury z życzeniami od wójta

W SP w Nasutowie podsumowano dwa gminne konkursy: na Kartkę Wielkanocną 2023 oraz ekologicznego „Nasze rady na odpady".

Komisja konkursowa w składzie: Agnieszka Filipiak – pracownik Biblioteki w Niemcach , Grzegorz Brzozowski - inspektor UG Niemce, Irena Aftyka – instruktor GOK w Niemcach, dokonała oceny prac z obu konkursów plastycznych.

Konkurs na Kartkę Wielkanocną 2023 skierowany był do uczniów klas 0-III szkół podstawowych z gminy Niemce. Napłynęły prace z 7 szkół. Komisja nominowała jeden projekt do nagrody głównej a kilku innym uczestnikom przyznała miejsca w poszczególnych kategoriach oraz wyróżnienia.

Główną nagrodę, w postaci upowszechnienia projektu w formie wydania kartki świątecznej z logo Gminy Niemce, która została rozesłana w imieniu wójta gminy Niemce z życzeniami świątecznymi do mieszkańców gminy, przyznano Wiktorii Miturze z III klasy SP w Nasutowie.

Laureaci plastycznych konkursów w gminie Niemce w towarzystwie wójta Krzysztofa Urbasia i swoich opiekunów

Wyniki konkursu w poszczególnych kategoriach:

Klasy 0-1

1. Zofia Bednarczyk kl. I - SP w Ciecierzynie. Opiekun: Agnieszka Bugała.
2. Kornelia Tkaczyk kl. I - SP w Nasutowie. Opiekun: Renata Jezierska.
3. Maja Śmiech kl. I - SP w Rudce Kozłowieckiej. Opiekun: Joanna Pytka
3. Laura Bukowska kl. 0 - Przedszkole w Niemcach. Opiekun: Małgorzata Bartosik.

Klasy II-III

1. Jan Jahołkowski kl. III - SP w Jakubowicach Konińskich. Opiekun: Katarzyna Wójtowicz, Rodzic: Karolina Jahołkowska
2. Julia Romanowska kl. II - SP w Rudce Kozłowieckiej. Opiekun: Dorota Gajownik.
3. Jakub Ikwanty kl. II - SP w Dysie. Opiekun: Jolanta Augustyńska.
3. Maja Zgierska kl. II - SP w Krasieninie. Opiekun: Anna Kozak.

W Konkursie Ekologicznym „Nasze rady na odpady" uczestnicy z klas I-III mieli za zadanie wykonać koszyczek wielkanocny z odpadów. Do konkursu przystąpiło pięć szkół.

LAUREACI KONKURSU

1.Hanna Ręba - kl. I SP w Niemcach, i Wiktoria Mitura - kl. III Szkoła Podstawowa w Nasutowie.
2. Alicja Stefaniak - kl. III SP w Nasutowie, Martyna Stanisławek - kl. I SP w Ciecierzynie, Lena Niećko - kl. I SP w Ciecierzynie.
3. Dorota Prokop - kl. III SP w Nasutowie, Zofia Bednarczyk - kl. I SP w Ciecierzynie.

Wyróżnienia: Helena Nowak - kl. I SP w Krasieninie, Julia Polak - kl. I SP w Niemcach, Hanna Budzyńska - kl. I SP w Ciecierzynie.

Koordynatorkami konkursów były: Aneta Kotowska i Emilia Mitura.

Artur Toruń

eprasa.pl 4714d41708

Mama i córka z medalami!

Sukces ekipy z Łukowa i Tuchowicza

Ekipa Łukowskiego Klubu Karate Kyokushin MAWASHI wystartowała w turnieju Mazovia Cup. Start zespołu Pawła Głowackiego zakończył się sukcesem.

Łukowska reprezentacja uzyskała 13 miejsce w klasyfikacji ogólnej. W sumie startowali przedstawiciele 60 ekip

Do rywalizacji stanęło 658 zawodników z całej Polski, w tym 22 przedstawicieli z klubu z Łukowa oraz z sekcji w Tuchowiczu. Dla naszych był to sprawdzian przed nadchodzącymi IKO POLISH OPEN oraz ME we Wrocławiu.

Niespotykaną sytuacją był fakt, iż na podium znalazły się: córka i mama. Weronika Borek zdobyła złoto w kata oraz brąz w kumite. Jej mama - sensei Agnieszka - wywalczyła srebro w kata.

Dwukrotnie na podium wchodziła Karina Ogrodnik, która była pierwsza w kata oraz kumite. W kumite brąz odebrali: Aleksander Dudek, Jak Łukasik oraz Lena Kopeć. Pozostali zawodnicy uzyskali miejsca poza podium, ale niewiele zabrakło. Spisali się pięknie. W roli sędziów wystąpili: sensei Paweł Głowacki i senpai Mikołaj Kopeć.

- Turniej stał na wysokim poziomie z duża ilością zawodników z całej Polski. Nasze dzieci, które startowały, wykazały się determinacją oraz odwagą. Nie wszystkim udało się stanąć na podium, ale - jak to w sporcie - raz się wygrywa, raz przegrywa. Porażki kształtują charakter, aby później w życiu, napotykając przeszkody, móc sobie z nimi poradzić. Gratuluję w szczególności sensei Agnieszce, która po długiej przerwie wróciła na matę w wielkim stylu, uzyskując srebrny medal oraz córce Weronice, która została podwójną medalistką - mówi Paweł Głowacki, szkoleniowiec Łukowskiego Klubu Karate Kyokushin MAWASHI.

Niespotykaną sytuacją był fakt, iż na podium znalazły się: córka i mama. Weronika Borek zdobyła złoto w kata oraz brąz w kumite. Jej mama - sensei Agnieszka - wywalczyła srebro w kata

mp

Łukowianin mistrzem Europy.

Górski: Broniłem zdobytego tytułu, po raz kolejny udanie

Daniel Górski wywalczył tytuł najlepszego zawodnika w swojej kategorii wagowej oraz drugie w klasyfikacji generalnej bez podziału na skończone lata

W ostatnich dniach w Siedlcach odbyły się Mistrzostwa Europy Polskiej Unii Trójboju Siłowego XPC. Duży sukces odniósł zawodnik Olimpijczyka Łuków.

Daniel Górski to były sztangista. Obecnie pełni rolę wiceprezesa klubu oraz startuje w zawodach. W Siedlcach bronił tytułu i nie zawiódł. Łukowianin w kat. 100 kg nie miał sobie równych. W przysiadzie zaliczył 260 kg, w wyciskaniu sztangi leżąc 180 kg, zaś w martwym ciągu 270 kg. Z wynikiem 710 kg w trójboju nie miał sobie równych i w ten sposób obronił tytuł mistrzowski wywalczony w minionym roku.

- Z roku na rok poziom mistrzostw jest coraz wyższy. Teraz na starcie pojawiło się przeszło dwustu zawodników. Cieszę się, że ponownie stanąłem na najwyższym stopniu podium, pomimo wieku, odnawiających się kontuzji. Osiągnąłem dość dobry wynik, chociaż daleki od rekordów życiowych - mówi Górski.

45-latek przyznaje, że start jest dla niego satysfakcjonujący. - Świetna atmosfera i rewelacyjna organizacja to bardzo duży atut tej imprezy. W Siedlcach pojawiło się mnóstwo utytułowanych, a jednak bardzo przyjacielskich i sympatycznych sportowców z Polski i całej Europy. Wraz z organizatorami buduje niezapomniany klimat wydarzenia. Zapraszam w przyszłych latach, chociażby w charakterze widza, by poczuć emocje i przekonać się do tej coraz bardziej popularnej dyscypliny sportów siłowych - dodaje.

mp

10 medali zawodników KSW Łuków na turnieju w Piasecznie

Pamiątkowe zdjęcie ekipy KSW Łuków prowadzonej przez Zenona Pawlikowskiego

W minioną sobotę w Piasecznie odbyły się Otwarte Mistrzostwa Piaseczna dzieci i młodzieży w kickboxingu. O medale walczyło ponad trzystu zawodników z 24 klubów z całej Polski.

W piaseczyńskim turnieju tradycyjnie wystartowali reprezentanci sekcji kickboxingu KSW Łuków. Podopieczni trenera Zenona Pawlikowskiego zdobyli aż 10 medali: 3 złote, 5 srebrnych i 2 brązowe. Dla czwórki łukowskich medalistów: Karoliny Gajownik, Michała Gajownika, Kacpra Bartosiewicza i Michała Gajdy były to pierwsze zawody w życiu!

ZŁOTY MEDAL
Jakub Oponowicz, Nikodem Gurdziel, Maja Radomyska

SREBRNY MEDAL
Kacper Bartosiewicz, Karolina Gajownik, Filip Szaniawski, Dominik Domżalski, Alan Rosa

BRĄZOWY MEDAL
Michał Gajownik i Michał Gajda

mp

Młynarczyk dziesiątą zawodniczką mistrzostw świata!

Zawodniczka Olimpijczyka wywalczyła dziesiąte miejsce na świecie (fot. PZPC)

Zawodniczka Olimpijczyka Łuków wywalczyła dziesiąte miejsce w kategorii do 49 kg podczas mistrzostw świata do lat 17 w podnoszeniu ciężarów. Andżelika Młynarczyk może być z siebie dumna.

Wychowanka Roberta Dołęgi debiutowała podczas zawodów najlepszych zawodniczek globu. Zmagania odbyły się w albańskim Durres. W najlepszym podejściu w rwaniu zaliczyła 63 kg, zaś w podrzucie 77 kg. W sumie uzyskała 140 kg. Przed Młynarczyk przygotowania do kolejnych zawodów. Za cztery miesiące wystartuje w mistrzostwach Europy, a tam powinna powalczyć o zdecydowanie lepsze miejsce.

mp

Pobiegniesz z nami? I to po lesie

Klub Biegacza V-Max Adamów zaprasza wszystkich chętnych na kolejną edycję Półmaratonu Tradycji.

Zmagania odbędą się 1 lipca. - Pobiegamy po ścieżkach leśnych, a później przy blasku ogniska podzielimy się wrażeniami. Przy muzyce trochę popląsamy, a następnie uzupełnimy spalone kalorie oraz wypocone płyny - mówią organizatorzy. 1 lipca odbędzie się również bieg na 5 km oraz rywalizacja „kijkarzy". Zapisy przyjmowane są na stronie www.dostartu.pl.

Kamil Szczygielski ze srebrem

Kamil Szczygielski zdobył srebrny medal.

Wychowanek KSW Łuków wywalczył medal w formule kick light w kat. seniorów do 74 kg na Międzynarodowym Pucharze Polski Wojska Polskiego i Służb Mundurowych w Kickboxingu, który odbył się w dniach 25-26 marca 2023 roku. Kamil Szczygielski aktualnie mieszka i pracuje w Warszawie.

mp

LUK

eprasa.pl 4714d41708

W Łukowie oddasz krew w budynku Poczty na Piłsudskiego

Krwiodawcy, którzy oddają krew w Łukowie, za kilka miesięcy będą mogli przekazać ten cenny dar w nowym i niepodziewanym miejscu. Warto zapamiętać, że wkrótce Oddział Terenowy Regionalnego Centrum Krwiodawstwa i Krwiolecznictwa będzie się mieścił w budynku Poczty przy ul. Piłsudskiego.

23 marca podpisana została umowa, na mocy której w budynku Poczty Polskiej przy ul. Piłsudskiego będzie zlokalizowany punkt pobierania krwi. Zostanie on przeniesiony z dotychczasowej siedziby przy zbiegu ulic Spółdzielczej i Staropijarskiej w budynku „Łuksji". Stanie się to jednak za jakiś czas.

- Jeszcze tylko remont przystosowujący przestrzeń do naszych potrzeb i dawcy będą mogli oddawać krew w bardzo komfortowych i przyjemnych warunkach. Oprócz nowej przestrzeni szykujemy dla dawców z Łukowa również małą niespodziankę. Jaką? Przekonacie się wkrótce. Do zobaczenia już niedługo w nowym miejscu – zapowiadają pracownicy RCKiK.

Aktualnie krwiodawcy mogą korzystać z punktu oddawania krwi zlokalizowanego w budynku „Łuksji", który pracuje od poniedziałku do piątku w godzinach 7.00 - 11.30. Punkt ten będzie funkcjonował w obecnym miejscu jeszcze przez najbliższe kilka miesięcy, do zakończenia prac remontowych w nowej siedzibie.

Dlaczego warto?

Oddawanie krwi jest niezwykle ważne, ponieważ może pomóc w ratowaniu życia i poprawie zdrowia wielu osób. Krew jest niezbędna do życia i wiele osób cierpi na choroby, które wymagają regularnych transfuzji krwi. Zapasy krwi często są ograniczone, a w niektórych sytuacjach, takich jak wypadki, klęski żywiołowe i wojny, zapasy krwi mogą się wyczerpać. Regularne oddawanie krwi pozwala zwiększyć zapasy krwi i zabezpieczyć ich wystarczającą ilość w razie potrzeby. Przed oddaniem krwi, każda osoba jest badana pod kątem stanu zdrowia, co pozwala wykryć choroby, takie jak HIV, zapalenie wątroby lub choroby zakaźne, które mogą być przenoszone przez krew. To może pomóc w zapobieganiu rozprzestrzenianiu się chorób i zwiększeniu bezpieczeństwa dla pacjentów. Według badań oddawanie krwi może mieć pozytywny wpływ na samopoczucie dawcy, ponieważ pomaga zmniejszyć stres i poprawić nastrój. Ponadto badania wykazały, że regularne oddawanie krwi może również zmniejszyć ryzyko chorób serca i poprawić ogólną kondycję zdrowotną.

W Łukowie umowę w imieniu RCKiK parafowała dyrektor Małgorzata Orzeł natomiast w imieniu Poczty Polskiej umowę podpisał wiceprezes Wojciech Krysztofik (fot. RCKiK Lublin)

KREW ODDASZ NA POCZCIE

Nowym punktem krwiodawców w Łukowie będzie budynek Poczty Polskiej przy ul. Piłsudskiego, a właściwie jego część, gdzie w przeszłości mieściła się Telekomunikacja Polska.

Nowa droga z Gołaszyna do Ławek

GMINA ŁUKÓW Dzięki unijnemu wsparciu gmina wybuduje nową drogę między Gołaszynem a Ławkami i przebuduje drogę w Gręzówce Kolonii. Unijne środki powinny wystarczyć na pokrycie ponad 60 procent kosztów. Nowa trasa Gołaszyn - Ławki będzie mieć prawie 1300 m długości. Pas drogowy - 10 m szerokości, a sama jezdnia 6 m i nawierzchnię z asfaltu. Planowany do przebudowy odcinek trasy w Gręzówce Kolonii będzie mieć około 770 m długości i asfaltową jezdnię o szerokości 5 m, która zastąpi obecną drogę gruntową. Firmy, które chcą zrealizować obydwa zadania, mogły składać oferty do 3 kwietnia, a termin wykonania robót wyznaczono na 5 miesięcy od podpisania umowy. Jeśli oferty wykonawców nie przekroczą wartości kosztorysowej, ponad 63 procent kosztów gmina pokryje dotacją z PROW.

Orlik w Kosutach cieszy się powodzeniem

GMINA STANIN Mieszkańcy Gminy Stanin korzystają z bezpłatnych zajęć z programu „Lokalny Animator Sportu" i aktywnie spędzają czas na Orliku w Kosutach przy GBP w Staninie. Lokalny Animator Sportu Joanna Smyk dba o to, by oferta była dostosowana do aktualnych potrzeb mieszkańców i chętnie wspiera rozmaite inicjatywy. Zapisy na zajęcia pod nr tel. 885 860 291. Można wybrać np. nordic walking dla dorosłych, siatkówkę, koszykówkę, gry i zabawy dla dzieci, piłkę nożną dla dziewcząt i chłopców i inne.

Ż Y C Z E N I A

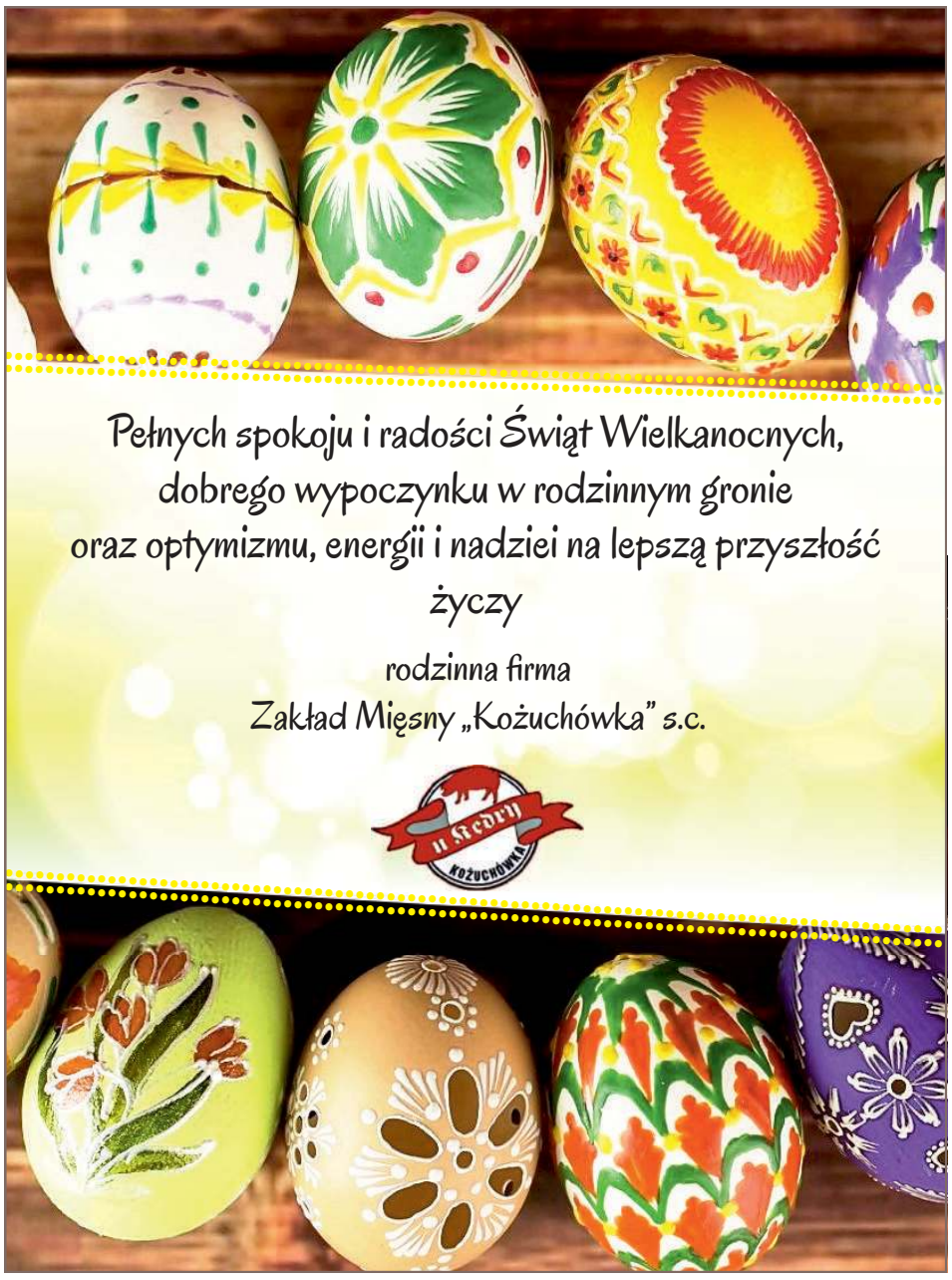

Ż Y C Z E N I A

LUK

eprasa.pl 4714d41708

Lukow24.pl

Robili palmy i pisanki w Muzeum

Palmy zrobione na warsztatach uczestnicy poświęcili w Palmową Niedzielę (fot. Muzeum Regionalne w Łukowie)

Jak co roku w Muzeum Regionalnym w Łukowie w okresie przedświątecznym odbyły się warsztaty wielkanocne. Pod czujnym okiem instruktorek: Edyty Sak i Wioletty Szczygielskiej uczestnicy warsztatów tworzyli wielkanocne pisanki oraz tradycyjne palemki. Zajęcia przebiegały w miłej, rodzinnej atmosferze, a także pozwalały przenieść wszystkich uczestników w nastrój oczekiwania na Święta Wielkiej Nocy.

Zdobienie pisanek woskiem wymaga dużej precyzji, ale uczestnicy warsztatów dali radę (fot. Muzeum Regionalne w Łukowie)

Warsztaty cieszyły się dużym zainteresowaniem, z oferty placówki skorzystało ponad 800 osób.

Gmina organizuje bezpłatną kastrację psów i kotów

GMINA TRZEBIESZÓW W gminie zaplanowano akcję bezpłatnej kastracji zwierząt. Będzie trwała od 17 kwietnia do 30 listopada tego roku. Mieszkaniec może skorzystać z bezpłatnego zabiegu kastracji i znakowania psa lub kota. Aby złożyć wniosek, należy skontaktować się z Urzędem Gminy. Wysokość środków finansowych na ten cel jest ograniczona. Dofinansowanie zostanie zapewnione według kolejności zgłoszeń. Szczegółowych informacji o realizacji akcji udziela Urząd Gminy. - Kastracja zarówno samic, jak i samców psów i kotów ma pozytywny wpływ na wiele aspektów dotyczących ich zdrowia - tłumaczą lekarze weterynarii. Na stronie urzędu gminy Trzebieszów można pobrać wniosek o sfinansowanie zabiegu sterylizacji lub kastracji psa lub kota.

mo

Ż Y C Z E N I A

Ż Y C Z E N I A

LUK

eprasa.pl 4714d41708

Łuków, dnia 4 kwietnia 2023 roku

BURMISTRZ MIASTA ŁUKÓW

OGŁOSZENIE

o przystąpieniu do sporządzania zmiany w części tekstowej miejscowego planu zagospodarowania przestrzennego Miasta Łuków dla terenu położonego w Łukowie pomiędzy granicami administracyjnymi miasta od strony południowej, terenem PKP, ul. Warszawską, ul. Doktora Andrzeja Rogalińskiego, ul. 700-lecia i ul. Świderską z wyłączeniem działek nr 7558/4 i nr 7558/5

Na podstawie art. 17 pkt 1 ustawy z dnia 27 marca 2003 r. o planowaniu i zagospodarowaniu przestrzennym (Dz. U. z 2022 r. poz. 503 z późn. zm.) oraz art. 39 pkt 1, art. 40 i art. 41, w związku z art. 46 ust. 1 pkt 1 oraz art. 54 ustawy z dnia 3 października 2008 r. o udostępnianiu informacji o środowisku i jego ochronie, udziale społeczeństwa w ochronie środowiska oraz o ocenach oddziaływania na środowisko (Dz. U. z 2022 r. poz. 1029 z późn. zm.), zawiadamiam o podjęciu przez Radę Miasta Łuków uchwały Nr LXXI/540/2023 z dnia 23 lutego 2023 r. w sprawie przystąpienia do sporządzenia zmiany w części tekstowej miejscowego planu zagospodarowania przestrzennego Miasta Łuków dla terenu położonego w Łukowie pomiędzy granicami administracyjnymi miasta od strony południowej, terenem PKP, ul. Warszawską, ul. Doktora Andrzeja Rogalińskiego, ul. 700-lecia i ul. Świderską z wyłączeniem działek nr 7558/4 i nr 7558/5.

Zmianą obejmuje się wyłącznie ustalenia w części tekstowej zawarte ww. planie miejscowym przyjętym uchwałą Nr VI/35/2011 Rady Miasta Łuków z dnia 8 marca 2011 roku, w zakresie rozdziału 11 §95 dla obszaru wskazanego na załączniku graficznym do uchwały w sprawie przystąpienia do sporządzenia ww. zmiany planu w części tekstowej, a który dostępny jest do wglądu w Urzędzie Miasta Łuków oraz na stronie Biuletynu Informacji Publicznej Urzędu Miasta Łuków pod adresem: https://umlukow.bip.lubelskie.pl (w zakładce BIP-Organizacja działania samorządu-Uchwały Rady Miasta-Uchwały Rady Miasta Łuków VIII kadencji).

Zainteresowani mogą składać wnioski do ww. zmiany w części tekstowej planu miejscowego oraz prognozy oddziaływania na środowisko sporządzanej w ramach strategicznej oceny oddziaływania na środowisko. Wnioski należy składać na piśmie w Urzędzie Miasta Łuków z siedzibą przy ul. Piłsudskiego 17 21-400 Łuków lub w formie elektronicznej za pomocą środków komunikacji publicznej z wykorzystaniem adresu e-mail: sekretariat@um.lukow.pl lub za pomocą platformy ePUAP, w terminie do dnia 5 maja 2023 roku.

Wnoszący wnioski podaje swoje imię i nazwisko albo nazwę oraz adres zamieszkania albo siedziby, przedmiot wniosku oraz oznaczenia nieruchomości, której dotyczy. Organem właściwym do rozpatrzenia wniosków jest Burmistrza Miasta Łuków. Wnioski złożone po upływie wyżej podanego terminu pozostaną bez rozpatrzenia.

Burmistrz Miasta Łuków
/-/ Piotr Płudowski

Klauzula informacyjna:
Zgodnie z art. 13 ust. 1 i 2 ogólnego rozporządzenia o ochronie danych osobowych z dnia 27 kwietnia 2016 r. (Dz. Urz. UE L 119 z 04.05.2016 r.) informuję, iż:

1. Administratorem Pani/Pana danych osobowych jest Burmistrz Miasta Łuków, ul. Piłsudskiego 17 21-400 Łuków, sekretariat@um.lukow.pl.
2. Inspektorem ochrony danych w Urzędzie Miasta Łuków jest Pan Łukasz Kuśmierczak, adres e-mail: iod@um.lukow.pl, zastępcą Inspektora Ochrony Danych jest Pani Alicja Miszta, adres e-mail: iod@um.lukow.pl.
3. Celem przetwarzania jest przeprowadzenie procedury sporządzenia zmiany w części tekstowej miejscowego planu zagospodarowania przestrzennego wraz z prognozą oddziaływania na środowisko.
4. Dane osobowe będą przetwarzane na podstawie art. 6 ust. 1 lit. c ogólnego rozporządzenia o ochronie danych osobowych z dnia 27 kwietnia 2016 r. w związku z art. 17 pkt 1 ustawy z dnia 27 marca 2003 r. o planowaniu i zagospodarowaniu przestrzennym (Dz. U. z 2022 r. poz. 503 ze zm.), art. 29, art. 39 ust. 1 i art. 54 ust. 3 ustawy z dnia 3 października 2008 r. o udostępnianiu informacji o środowisku i jego ochronie, udziale społeczeństwa w ochronie środowiska oraz o ocenach oddziaływania na środowisko (Dz. U. z 2022 r. poz. 1029 ze zm.).
5. Odbiorcami danych osobowych mogą być podmioty uprawnione do ich pozyskania na podstawie przepisów prawa, podmioty przetwarzające dane osobowe na podstawie zawartych umów powierzenia, operator pocztowy. W przypadku, gdy do przekazywania dokumentów wykorzystuje się ePUAP odbiorcą danych będzie również właściwy Minister.
6. Podane dane osobowe będą przetwarzane do momentu zakończenia sprawy, po czym zostaną przekazane zgodnie z Ustawą z dnia 14 lipca 1983 roku o narodowym zasobie archiwalnym i archiwach (Dz. U. z 2020 r. poz. 164 ze zm.) do siedziby archiwum zakładowego Urzędu Miasta Łuków, nad którym nadzór sprawuje Archiwum Narodowe.
7. W zakresie określonym w Rozporządzeniu RODO posiada Pani/Pan prawo do żądania od administratora dostępu do danych osobowych, prawo do ich sprostowania, usunięcia lub ograniczenia przetwarzania, prawo do wniesienia sprzeciwu wobec przetwarzania, prawo do przenoszenia danych.
8. Ma Pani/Pan prawo wniesienia skargi do organu nadzorczego.
9. Podanie danych osobowych jest wymogiem ustawowym i ma charakter obowiązkowy w przypadku złożenia wniosku w prowadzonej procedurze.
10. Konsekwencją niepodania danych osobowych jest pozostawienie wniosku bez rozpoznania.
11. Dane nie będą przekazywane do państwa trzeciego.

Badanie wzroku w Stoczku Łukowskim

STOCZEK ŁUKOWSKI
Ochotnicza Straż Pożarna w Stoczku Łukowskim informuje, że w czwartek 13 kwietnia na placu przed strażnicą stanie bus, w którym będzie wykonywane bezpłatne komputerowe badanie wzroku. Mieszkańcy mogą zapisać się telefonicznie pod nr 577-336-602.

LUK

Znajdź pracę ze Wspólnotą

Urząd Pracy Łuków

Zawód, Miejsce pracy / pracodawca	Wymiar etatu	Wynagrodzenie brutto	Rodzaj umowy
Specjalista ds. klientów, Łazy/ Łuksja	1	3 490,00 zł	u
Robotnik drogowy, Łuków/ PRID	1	3 600,00 zł	u
Pomocnik magazyniera, Płudy/ Wierzejki	1	6 000,00 zł	u
Asystent ds. księgowości, Łuków		3 490,00 zł	u
Dekarz, Ryżki/ Michalak	1	4 000,00 zł	u
Majster budowy, Łuków/ INŻYNIERIA	11	5 000,00 zł	u
Spawacz, Łuków/ MDS – SŁOMEX	1	3 660,00 zł	u
Magazynier, Łuków/ MDS – SŁOMEX	1	3 660,00 zł	u
Psycholog, Wola Gułowska, Zespół Szkół	0,5	2 112,00 zł	u
Pracownik restauracji, Łuków/ McDonald	0,5	1 745,00 zł	u
Monter instalacji nierdzewnych, Łuków/ ECOBET -TRADE	1	5 000,00 zł	u
Kierowca samochodu dostawczego, Łuków/ ANTI	1	5 400,00 zł	u
Magazynier, Łuków/ GULIK	1	5 000,00 zł	u
Psycholog, Stare Kobiałki/ Zespół Szkół	0,5	3 690,00 zł	u

u - umowa o pracę
z - umowa zlecenie

Palił się garaż i trawa

GMINA WOLA MYSŁOWSKA
W środę 29 marca o g.16.22 zostali zadysponowani do pożaru trawy w Mysłowie. Ogień gasi: OSP Dwornia, OSP Ksawerynów, OSP Jarczew, OSP Wola Mysłowska, JRG Łuków. W piątek 31 marca o g. 18.32 wezwano strażaków do pożaru garażu w Jarczewie. Zabezpieczyli miejsce, ugasili pożar i sprawdzili cały budynek kamerą termowizyjną. Na miejscu działały OSP Jarczew, OSP Dwornia, OSP Ksawerynów, OSP Stara Huta, JRG Łuków.

Ż Y C Z E N I A

eprasa.pl 4714d41708

ŻYCZENIA

Po raz kolejny stajemy przed tajemnicą zwycięstwa życia nad śmiercią i triumfem dobra nad złem.

Niech Zmartwychwstanie Pańskie, które niesie odrodzenie duchowe, napełni wszystkich Was spokojem i wiarą, da siłę do pokonywania trudności i pozwoli z ufnością patrzeć w przyszłość...

w imieniu Rady Gminy,
Pracowników Urzędu Gminy
oraz własnym życzą

Wójt Gminy Serokomla
Piotr Chaber

Przewodniczący
Rady Gminy Serokomla
Janusz Kozarski

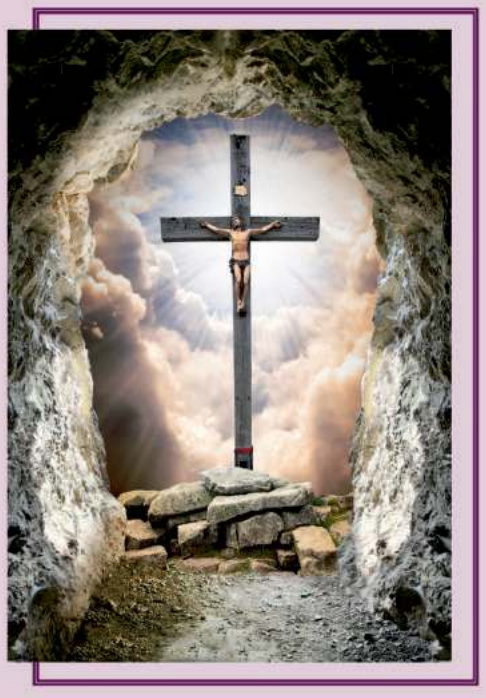

Z okazji Świąt Zmartwychwstania Pańskiego składamy najserdeczniejsze życzenia. Niech zwycięski Chrystus obdarzy nas pokojem, zdrowiem i radością. Udzieli potrzebnych łask, wniesie szczęście do każdego domu i sprawi, by w naszym życiu zwyciężyły wiara, nadzieja i miłość.

Przewodniczący Rady Powiatu
Karol Ciołek

Wicestarosta Łukowski
Janusz Kozioł

Starosta Łukowski
Dariusz Szustek

Konkurs fotograficzny „Miejsca pamięci Ziemi Łukowskiej"

Zapraszamy do udziału w powiatowym konkursie fotograficznym „Miejsca pamięci Ziemi Łukowskiej". Konkurs jest otwarty dla wszystkich uczniów szkół ponadpodstawowych w powiecie łukowskim.

Przedmiotem fotografii powinny być pomniki, obeliski, budynki lub miejsca upamiętniające wydarzenia historyczne z historii Ziemi Łukowskiej. Każdy z autorów może przesłać maksymalnie 3 fotografie na adres email: **konkursrolnik@gmail.com**

Termin nadsyłania prac to 21 kwietnia 2023 r.

Jury konkursowe wyłoni zwycięzców i ogłosi wyniki 24 kwietnia, zaś wręczenie nagród oraz wystawa zdjęć odbędzie się podczas VI Rajdu 3-Majowego Szkół Powiatu Łukowskiego 27 kwietnia 2023 roku w wiacie edukacyjnej „Ostoja" w Żdzarach.

Nagrody przewidziane dla zwycięzców: I miejsce – nagroda o wartości 500 PLN, II miejsce -nagroda o wartości 300 PLN, III miejsce nagroda o wartości 200 PLN.

Organizatorami konkursu są: Powiat Łukowski oraz Zespół Szkół nr 3 im. Wł. St. Reymonta w Łukowie.

LUK

eprasa.pl 4714d41708