ISSN 1642-8129
INDEKS 368261

super tydzień włodawski

Nr 41 (1140)

PONIEDZIAŁEK–NIEDZIELA • 9 - 15 października 2023 r. • Cena 4,80 zł (w tym 5% VAT)

32

NIE MA LEPSZEGO DYŻURNEGO!

JEDEN Z KIEROWCÓW JECHAŁ W NOCY DO PRACY NA PODWÓJNYM GAZIE

GROŹNE DACHOWANIA NA KRAJÓWCE 9

Taką kwotę z Rządowego Funduszu Rozwoju Dróg otrzymał w ramach ostatniego rozdania powiat włodawski oraz dwie gminy

DOSTALI PRAWIE 14 MLN NA ASFALT 4

NASI ROLNICY SIĘGNĘLI PO LAURY 15

TRAGICZNY FINAŁ MOTOCYKLOWEGO SEZONU

7

POZNAJĄ SEKRETNE ŻYCIE ŻURAWI? 13

„LUBELSKY" ZAKOŃCZYŁ NIEDAWNO SWÓJ ŻYWOT W NIEWYJAŚNIONYCH OKOLICZNOŚCIACH. JEGO SZCZĄTKI ZNALEZIONO NA NADBUŻAŃSKICH ŁĄKACH W POBLIŻU SOBIBORU

NAJNOWSZE INFORMACJE
WWW.SUPERTYDZIEN.PL

KOMPLEKSOWE ZAOPATRZENIE UPRAWY DYNI
- nasiona
- maszyny
- skup
- sprzedaż

AGRO RADEK
Możliwość kontraktacji pestki
www.agroradek.eu
Zapraszamy do kontaktu
667 306 679, 798 323 525

LOOMBARD
ZŁOTO • POŻYCZKI POD ZASTAW • KANTOR
POŻYCZKI POD ZASTAW WSZYSTKIEGO
-telefony komórkowe,
-sprzet RTV i AGD,
-biżuteria, złoto,
-komputery,
-elektronika,
-samochody,
ZRZESZENIE NAJLEPSZYCH LOMBARDÓW
czynne 7dni 8-20
Włodawa
Rynek 2
82 572 64 30
www.loombard.pl
2039

eprasa.pl 47243cd3e9

Masz problem? Zadzwoń!
tel. 82 565 27 05, 565 44 30 POMOŻEMY!

PiS

POSEŁ NA SEJM RP

MONIKA

PAWŁOWSKA

PIERWSZA KOBIETA NA LIŚCIE!

MIEJSCE 4

KW Prawo i Sprawiedliwość

eprasa.pl 47243cd3e9

CHEŁM Ktoś zaprószył ogień?

Pożar zabytkowego pustostanu w centrum miasta!

W poniedziałek (2 października) po raz kolejny płonął drewniany, opuszczony budynek przy ul. Lwowskiej. Przypuszczalną przyczyną pożaru było zaprószenie ognia. Prezydent Jakub Banaszek zapowiada, że sprawa zostanie dokładnie zbadana...

Do pożaru doszło po godzinie 9.30 w budynku po Pogotowiu Opiekuńczym. Na miejscu pracowało w sumie 7 zastępów straży pożarnej: 5 z Komendy Miejskiej Państwowej Straży Pożarnej w Chełmie i 2 ochotnicze. Ratownicy i druhowie walczyli z żywiołem ponad 4 godziny.

Przypuszczalną przyczyną pożaru może być zaprószenie ognia. W budynku nie ma prądu, więc zwarcie instalacji elektrycznej zostało wykluczone.

Ponieważ płonęły niezamieszkane zabytkowe budynki, stojące w centrum Chełma, prezydent miasta Jakub Banaszek postanowił, że sprawie należy się wnikliwie przyjrzeć.

„W związku z kolejnym pożarem zabytkowych (opuszczonych) budynków przy ul. Partyzantów (Stokrotka) zwrócę się z prośbą o objęcie szczególnym nadzorem tej sprawy. Nie mam żadnych dowodów, nic nie sugeruje, ale kolejny pożar tych zabytkowych miejsc w krótkim odstępie czasu jest dziwny, choć może oczywiście wynikać z obecności osób np. bezdomnych. W ostatnich latach nie przypominam sobie, żeby były podobne sytuacje.” - napisał na swoim profilu facebookowym.

AW, APM

eprasa.pl 47243cd3e9

Dostali prawie 14 mln na asfalt

POW. WŁODAWSKI Taką kwotę z Rządowego Funduszu Rozwoju Dróg otrzymał w ramach ostatniego rozdania powiat włodawski oraz dwie gminy z tego terenu. Gdzie konkretnie będzie jeździło się wygodniej i bezpieczniej?

źródło: Freepik, zdjęcie ilustracyjne

Na realizację własnych zadań drogowych powiat włodawski otrzymał niemal 7,5 mln zł. Pozyskane dofinansowanie pozwoli na remont dwóch arterii: drogi powiatowej relacji Urszulin – Hańsk oraz tej, która łączy Holę z Lipówkami. Pierwsza z dróg liczy niespełna 4,9 km i prace z nią związane będą kosztowały, zgodnie z oszacowaną wartością zadania, niecałe 8,4 mln zł. Odcinek pomiędzy Holą a Lipówkami liczy natomiast nieco ponad 2 km i jego przebudowa pochłonie 4,1 mln zł.

Prace drogowe zaplanowała również gmina Włodawa. Jej władze postanowiły poprawić stan drogi w Susznie, a konkretnie ulicy Rumiankowej. Zgodnie z przedstawionymi wyliczeniami, jej remont ma kosztować nieco ponad 2 mln zł, natomiast pozyskane dofinansowanie to kwota 1,2 mln zł. Zmienią się również warunki drogowe w Okunince (ul. Gościnna). Na prace gmina wyasygnowała kwotę nieco ponad 2,2 mln zł, a inwestycja zostanie wsparta dofinansowaniem w kwocie ponad 1,3 mln zł.

Na liście beneficjentów programu znalazła się również gmina Hańsk, która zaplanowała prace za niespełna 5,9 mln zł. Za tę kwotę uda się wyremontować, liczącą ok. 3 km, drogę w Dubecznie. Z funduszu udało się na nią pozyskać nieco ponad 3,5 mln zł. **RC**

Na prośbę mieszkańców zajęli się uszkodzonym drzewem

WŁODAWA Członkowie Inicjatywy Lokalnej Między Drzewami - Zielone Notatki dostali zgłoszenie od mieszkańców Spółdzielni Mieszkaniowej we Włodawie, że na ulicy Reymonta stoi „umierające" drzewo. Społecznicy bez wahania zajęli się sprawą.

fot. Między Drzewami - Zielone Notatki

- Spółdzielnia mieszkaniowa zwróciła się do nas z prośbą o pomoc w ratowaniu drzewa, które - jak dowiedzieliśmy się od mieszkańców - zostało posadzone tu około 20 lat temu. Sadzonka została przywieziona z zagranicy. Tłumaczyli, że są bardzo związani z tym drzewem, a ono niestety zaczęło obumierać - mówi **Edyta Gałan**, przedstawicielka Inicjatywy Lokalnej Między Drzewami. - Bardzo się ucieszyli, gdy dowiedzieli się, że to drzewo będzie przez nas ratowane.

Pracami zajął się zaprzyjaźniony ze stowarzyszeniem arborysta. W profesjonalny sposób usunął suche gałęzie. W „leczeniu" drzewa pomogli mu pracownicy spółdzielni w ramach miniszkolenia.

Prawdopodobnie jedną z przyczyn zamierania katalpy, bo o niej mowa, która jest nie tylko ozdobą, ale dla mieszkańców ma również wartość sentymentalną, jest uszkodzenie jej korzeni podczas budowania miejsca na rowery, kilka lat temu.

Niestety, nadal brakuje świadomości na temat realizowania różnych prac budowlanych z troską o rosnące drzewa. Jak mówią specjaliści, prace prowadzone przy samym pniu będą miały w przyszłości wpływ na całe drzewo. Korzenie, pień i korona stanowią jedność, uszkodzenie jednego z nich ma wpływ na pozostałe jego części. Często bywa też tak, że skutki tych prac odczuwalne są nawet jeszcze po kilku latach... **AF**

Jubileusz sobiborskiego koła gospodyń

GM. WŁODAWA Koło Gospodyń Wiejskich w Sobiborze świętowało 65-lecie swojej działalności. Uroczystość stanowiła okazję do podsumowania całego okresu działalności koła.

fot. gmina Włodawa

Koło powstało w 1958 r. Od samego początku podejmowało wiele inicjatyw mających na celu integrację środowiska wiejskiego i pielęgnowanie tradycji. Zrzeszone w nim panie, dzięki swojemu doświadczeniu, zdobywanemu z pokolenia na pokolenie, włączały się w różne lokalne przedsięwzięcia.

Jubileusz obchodzony był pod hasłem „Od dziewuszki do babuszki". Wspominano 65 lat tradycji, wyjątkowe wydarzenia i spotkania, kulinarne sukcesy, przekazywanie wiedzy, rozwijanie zainteresowań i szerzenie kultury. Dla jubilatki wystąpiły m.in. „Jezioranki" z Włodawy oraz **Alicja Karpiuk**.

KGW w Sobiborze tworzy wiele utalentowanych i pełnych entuzjazmu kobiet, które nie tylko zajmują się kulinariami. Gospodynie tworzą małe dzieła sztuki, tańczą, łączą tradycję z nowoczesnością oraz pielęgnują przyjaźnie i wspólne spotkania. Panie nieustannie biorą też udział w konkursach, festiwalach, piknikach, szkoleniach. Same także organizują różne imprezy okolicznościowe i festyny rekreacyjne.

AF

eprasa.pl 47243cd3e9

Jest kasa – będzie nowy asfalt

POWIAT CHEŁMSKI

Kto skorzystał na ostatnim rozdaniu?

Znana jest już lista samorządów, które otrzymały środki na zadania drogowe w ramach ostatniego rozdania z Rządowego Funduszu Rozwoju Dróg. Kto będzie w stanie wpłynąć na przyszły komfort kierowców?

Pieniądze z funduszu wykorzysta m.in. powiat chełmski, który za kwotę niespełna 16 mln zł zrealizuje dwa drogowe zadania. Jedno z nich dotyczy drogi powiatowej, która przebiega przez teren gminy Żmudź. Remont obejmie odcinek liczący ok. 2,5 km, a który położony jest pomiędzy Żmudzią a Żmudzią Kolonią. Drugie powiatowe zadanie drogowe będzie realizowane na odcinku Kasiłan – Sielec. Pomiędzy tymi miejscowościami pojawi się niecałe 3,5 km nowego asfaltu. Dofinansowanie tych projektów wyniosło w sumie ok. 9,5 mln zł.

A kto może pochwalić się mianem „drogowego szczęściarza" wśród gmin? W tym gronie znalazła się np. gmina Chełm. Za kwotę niespełna 8,1 mln zł wyremontuje, liczący niespełna 3,8 km, odcinek drogi łączący Żółtańce z Uhrem. Na realizację zadania samorząd otrzymał z funduszu niecałe 4,9 mln zł.

Dzięki rządowym środkom zmieni się również oblicze drogi w Lisznie, w gminie Rejowiec Fabryczny. Drogowcy przebudują tam ok. 1 km nawierzchni, na które to zadanie gmina otrzymała niespełna 1,3 mln zł. Jego realizacja będzie kosztowała niecałe 2,1 mln zł.

W powiecie chełmskim środki otrzymała również gmina Wojsławice. Plany władz obejmują drogę w Majdanie Ostrowskim, która zostanie przebudowana za blisko 750 tys. zł. Odcinek liczy nieco ponad 0,4 km. Kwota dofinansowania to w tym przypadku niecałe 450 tys. zł. Na ostatecznej liście zatwierdzonych projektów znalazła się również inna wojsławicka arteria – droga w Krasnem. Władze chcą wybudować tam nieco ponad 0,3 km nawierzchni, która będzie kosztowała niecałe 650 tys. zł. Dofinansowanie wyniosło w tym przypadku niespełna 390 tys. zł.

Środki z funduszu pozyskała również gmina Sawin. Władze chcą wyremontować ponad 1 km nawierzchni dróg w miejscowościach Bukowa Wielka oraz Radzanów. Realizacja zaplanowanych prac będzie kosztowała, według wyliczeń samorządowców, nieco ponad 1,8 mln zł. Samorząd otrzymał niecałe 1,1 mln dofinansowania.

Środki z funduszu wspomogą również działania władz gminy Leśniowice. Plany obejmują m.in. drogę w Wierzbicy, gdzie za niespełna 570 tys. zł zostanie wyremontowany odcinek liczący ok. 0,4 km. Inwestycja zostanie wsparta kwotą ok. 340 tys. dofinansowania. Druga arteria zostanie przebudowana w Dębinie, gdzie drogowcy wyleją blisko 0,6 km asfaltu. Te prace będą kosztowały niecałe 690 tys. zł, a dofinansowanie to nieco ponad 400 tys. zł.

Prace drogowe będą toczyły się również w gminie Siedliszcze. Władze planują wyremontować tam niespełna 0,3 km drogi położonej w Stasinie Dolnym. Wartość projektu oszacowano na kwotę nieco ponad 340 tys. zł. Na przeprowadzenie prac samorząd otrzymał blisko 205 tys. zł.

Ostatnie zadanie na liście zatwierdzonych do realizacji dotyczy przebudowy nawierzchni drogi w Dorohusku-Osadzie. Wyremontowane zostaną tam dwie ulice: Wierzbowa oraz Polna. Na ten cel gmina Dorohusk otrzymała nieco ponad 1 mln zł dofinansowania, a w sumie wyda, zgodnie z wyliczeniami, niespełna 1,7 mln zł. **RC**

Pytania i odpowiedzi - Profesor Józef Zając, Senator RP

- Politycy partii rządzącej zarzucają Panu zmianę barw politycznych, a odejście z szeregów ich koalicji zdradą.

Byłem i jestem członkiem tylko jednej partii - Porozumienie. Zmiana przynależności klubowej wynikała z tego, gdzie to ugrupowanie było usytuowane w sensie parlamentarnym. W obecnych wyborach startuję do Senatu RP jako kandydat niezależny, z własnego komitetu.

Moje przekonania polityczne zawsze były oparte na szacunku dla konstytucji państwa i zasad praworządności. Nie mogłem dłużej zaakceptować działań, które moim zdaniem naruszały te fundamentalne wartości. Również kwestie takie jak rezygnacja ze środków europejskich i praw kobiet były dla mnie nie do zaakceptowania. Uważam, że te elementy są kluczowe dla rozwoju Polski i dobra jej obywateli.

Kiedy w 2011 roku zdecydowałem się na kandydowanie do Senatu RP poszedłem do polityki nie dla pieniędzy i zaszczytów. Jestem senatorem VIII, IX i X kadencji, który nie pobiera uposażenia senatorskiego.

- W toku kampanii wyborczej ponownie pojawiły się pytania dotyczące Pana współpracy z organami bezpieczeństwa państwa, a także kwestie zbycia działek przy ul. Połanieckiej w Chełmie, które odkupił Pan od uczelni.

Obydwie sprawy były już wielokrotnie wyjaśniane przy okazji moich wcześniejszych startów w wyborach do Senatu RP. Powracają zawsze z inspiracji moich rywali politycznych, którzy podejmują wiele starań, by przedstawić mnie w negatywnym świetle, pozostawiając przy tym szereg niedopowiedzeń. Uważam, że obie te sprawy zostały dokładnie wyjaśnione, a także nagłośnione przez lokalne media. W związku z tym są one dla mnie zamknięte i nie widzę sensu powracania do nich, tym bardziej, że zawsze działałem w zgodzie z obowiązującym prawem.

- Jakie są Pana związki z miastem Chełm? Czy mieszkając dosyć daleko od Chełma czuje się Pan chełmianinem?

Jest to związek zgoła niezwykły i bardzo emocjonalny. Tak, czuję się chełmianinem. Tu ukończyłem szkołę średnią, tu udało mi się zrealizować wiele moich planów życiowych, do których należy założenie rodziny, utworzenie uczelni i zbudowanie lotniska.

- Pana hasła wyborcze to: „Nauka, gospodarka, przyszłość". Jak widzi Pan rozwój przedsiębiorczości Chełma i regionu w ciągu najbliższej dekady? Jaki są propozycje Pana Senatora?

Po mało rozsądnej, ale za to to głęboko destrukcyjnej akcji zamykania poważnych zakładów Chełma, znaleźliśmy się ponownie na odludziu przemysłowym naszego kraju. Rozwój Chełma to dla mnie dwie „nogi": edukacja i przemysł. Budowanie więzi z miastem i regionem od zawsze stanowi klucz do tego, by młodzi ludzie traktowali Chełm jako swoją małą ojczyznę. Nie może być tak, że dzieci i młodzież są zniechęcane do podejmowania nauki w Chełmie i pozostania w naszym mieście.

Bez młodych, dobrze wykształconych ludzi nawet najlepsze pomysły rozwoju gospodarczego będą procesem skazanym na niepowodzenie. Dlatego, powiedzmy szczerze, najważniejsi są ludzie. Stąd wybrałem w 2001 roku region nadbużański na miejsce, gdzie można utworzyć wyższą uczelnię – ten cel udało się osiągnąć. W oparciu o to, kolejnym krokiem jest więc budowa przemysłu, w tym lotniczego.

Warunkiem koniecznym jest równocześnie życzliwe, a nie agresywne i wyalienowane otoczenie administracyjne, które będzie służyć niezbędną pomocą mieszkańcom i inwestorom.

- Czy kolejne pokolenia Pan rodziny (dzieci, wnuki) „poszły w Pana ślady" – czy wybrały zbliżone zawody?

Syn i wnuczka ukończyli matematykę, zaś wnuczek – kapitan pilot w polskim LOT, ukończył naszą chełmską uczelnię.

- Jakim człowiekiem jest Józef Zając? Czy poza lotnictwem i matematyką ma Pan inne pasje i zainteresowania?

Trudno jest mówić o sobie. Lubię podróże, w czasie których poznaję nowych ludzi, ich zwyczaje i kulturę. Lubię łowiectwo, może trochę nietypowe, bo rzadko poluję, ale uwielbiam być nocą i nad ranem w lesie, obserwować budzącą się do życia przyrodę. Po prostu lubię być blisko natury. Lubię grać na pianinie. Lubię czytać książki i pisać wiersze. Lubię zapach świeżego polskiego chleba. Po prostu lubię życie i ludzi.

7703

Materiał KWW JÓZEFA ZAJĄCA

eprasa.pl 47243cd3e9

Przeszli szlakiem Korpusu Ochrony Pogranicza

POW. WŁODAWSKI 30 września odbył się przemarsz szlakiem Zgrupowania KOP gen. bryg. Wilhelma Orlika -Rückemanna. Wydarzenie odbyło się w ramach tegorocznych obchodów 84. rocznicy bitwy pod Wytycznem, a jego organizatorem był Nadbużański Oddział Straży Granicznej w Chełmie.

fot. NOSG w Chełmie

Trasa rajdu rozpoczęła się w Zbereżu, gdzie w 1939 roku oddziały Korpusu Ochrony Pogranicza przeprawiły się przez rzekę Bug. 10-kilometrowy marsz zakończył się w Sobiborze. Jego uczestnicy zwiedzili Muzeum i Miejsce Pamięci w Sobiborze, gdzie niegdyś funkcjonował niemiecki obóz zagłady. Powstał on na przełomie kwietnia i maja 1942 r. jako drugi po Bełżcu ośrodek eksterminacji Żydów w ramach „Aktion Reinhardt". Jednak decyzja o jego budowie zapadła w związku z planowaną zagładą Żydów na terenie Generalnego Gubernatorstwa oraz deportacją tysięcy Żydów ze Słowacji na teren dystryktu lubelskiego.

W czasie przemarszu uczestnicy rajdu odwiedzili również mogiłę poległego żołnierza KOP, na której zapalili znicze. **AF**

Rozdali setki sadzonek drzew

WŁODAWA Zakończyła się piąta edycja ogólnopolskiej akcji #sadziMY. Jak co roku cieszyła się dużym zainteresowaniem mieszkańców. Pomysłodawcą przedsięwzięcia jest prezydent Andrzeja Duda.

Celem akcji jest zachęcenie Polaków do posadzenia przy swoim domu drzewka podarowanego od leśników. To także doskonała promocja polskich lasów oraz ochrona klimatu.

Wydarzenie rozpoczęło się w poniedziałek, 2 października, i trwało do 3 października. Na tegoroczną edycję Lasy Państwowe przygotowały aż milion sadzonek. Nadleśnictwo Włodawa również włączyło się w tę inicjatywę.

- Jesteśmy zdumieni frekwencją podczas dwudniowej akcji #sadziMY. Cieszy nas bardzo liczny udział dzieci i młodzieży z okolicznych szkół oraz ośrodków wychowawczych, udział seniorów jak i obecność służb mundurowych - czytamy na profilu Nadleśnictwa Włodawa.

Podczas wydarzenia rozdano blisko 3 tysiące sztuk sadzonek sosny zwyczajnej, brzozy brodawkowatej, olchy czarnej oraz dębów rodzimych.

Finał akcji miał miejsce 3 października na terenie Nadleśnictwa Suchedniów (RDLP w Radomiu). Tam drzewa sadziła para prezydencka. **AF**

fot. Nadleśnictwo Włodawa

fot. Nadleśnictwo Włodawa

WŁODAWA W 80. rocznicę likwidacji getta

Niezwykła lekcja historii

Muzeum Zespół Synagogalny we Włodawie zaprasza na międzynarodową konferencję naukową zorganizowaną w ramach projektu „Getto we Włodawie w 80. rocznicę likwidacji - dokończyć historię".

Wydarzenie rozpocznie się w czwartek (12 października) o godzinie 17 wernisażem „Oblicze Getta" (mała synagoga). Następnie **Anita lewczuk vel Leoniuk**, dyrektor Muzeum Zespołu Synagogalnego we Włodawie przedstawi założenia projektowe. Później głos zabierze dr **Bartłomiej Krupa** z Polskiej Akademii Nauk w Warszawie, który przybliży zebranym pośredni etap eksterminacji. Po nim wystąpi **Eliyau Klein** z Izraela, który opowie o żydowskich uchodźcach we Włodawie w czasie okupacji niemieckiej oraz o charakterystyce, warunkach życia i walce o przetrwanie. A na koniec będzie występ w wykonaniu Di Galitzyaner Klezmorim "Mein Shtetele".

Kolejny dzień zapoczątkuje wystąpienie dr. **Lea Piterman-a Ganora** (Mashmut Center - Kiryat Motzkin w Izraelu) - Włodawa mój sztelt. Pamięć i historia. Wspomnienia rodzinne. Tego dnia wystąpią także: **Emil Majuk** (Ośrodek Brama Grodzka Teatr NN) - Dzieje społeczności żydowskiej we Włodawie do 1939 roku, dr **Teresa Klimowicz** (Katedra Kultury i Historii Żydów na UMCS) - Eksterminacja Żydów w dystrykcie lubelskim w ramach Akcji Reinhardt oraz **Agnieszka Ignatiuk** (Muzeum Zespół Synagogalny we Włodawie) - Dzieje i likwidacja getta w latach 1939 - 1943.

Projekt „Getto we Włodawie w 80. rocznicę likwidacji - dokończyć historię" dofinansowano w ramach programu "Miejsca pamięci i trwałe upamiętnienie kraju". **AF**

Wizyta wiceministra Marcina Ociepy w Woli Uhruskiej

GM. WOLA UHRUSKA W czwartek, 5 października, w Woli Uhruskiej w Ośrodku "Pompka" odbyło się spotkanie wójta Jana Łukasika z mieszkańcami gminy. Obecny na nim był także wiceminister MON Marcin Ociepa oraz posłanka Anna Dąbrowska-Banaszek. Tematem przewodnim spotkania było "Bezpieczeństwo pogranicza".

Wójt mówił o tym, jak ważne jest bezpieczeństwo w obliczu wydarzeń dziejących się za naszą wschodnią granicą. Podziękował także za obecność służb mundurowych funkcjonujących na terenie gminy Wola Uhruska.

- Obecnie w naszej gminie stacjonuje 19 Nadbużańska Brygada Wojsk Obrony Terytorialnej, jednostka Straży Granicznej, a od niedawna także posterunek policji. Mieszkańcy mogą czuć się bezpiecznie - mówił wójt **Jan Łukasik**.

Głos zabrał również wiceszef MON, który wytłumaczył, jak ważna jest własna armia i silne sojusze. Nie mogło także zabraknąć tematu wojny, która toczy się w Ukrainie oraz prowokacji białoruskich władz. Wywiązała się także dyskusja na temat zapory, powstałej na granicy z Białorusią.

- Dzisiaj Polska nie jest bezpośrednio zagrożona atakiem wojsk rosyjskich czy białoruskich. Stawką naszej polityki jest to, aby wykorzystać czas, który zyskaliśmy dzięki broniącej się Ukrainie na takie wzmocnienie sił zbrojnych, żeby w przyszłości odstraszyć potencjalnego przeciwnika. Należy pamiętać także, że te zagrożenia mają też charakter hybrydowy i mogą w jakiś inny sposób oddziaływać na bezpieczeństwo państwa. Mam tu na myśli ataki cybernetyczne lub imigrantów na naszej wschodniej granicy - mówił **Marcin Ociepa**. **AF**

Promowali bezpieczeństwo podczas pikniku

WŁODAWA O tym, jak ważne jest bezpieczeństwo, mieli okazję dowiedzieć się uczestnicy „Pikniku Bezpieczeństwa", który odbył się 29 września na włodawskim rynku. Zorganizowała go Straż Miejska we Włodawie pod patronatem burmistrza Włodawy.

Na „Pikniku Bezpieczeństwa" obecni byli przedstawiciele służb mundurowych oraz ratownicy medyczni. Każda z formacji miała swoje stoisko i bardzo chętnie opowiadała o swojej pracy.

Bez wątpienia dużą popularnością cieszyło się stoisko Straży Granicznej, gdzie uczestnicy pikniku mieli okazję przyjrzeć się różnym urządzeniom „pracującym" na granicy, takim jak czujniki ciepła czy specjalistyczne kamery.

Strażacy prezentowali sprzęt przeciwpożarowy, samochody strażackie, łódź ratowniczą oraz węże i gaśnice strażackie. Pokazywali również różne sposoby ochrony przed pożarami. Policjanci prezentowali radiowóz i policyjne wyposażeni, które szczególnie najmłodszym przypadło do gustu.

- „Piknik Bezpieczeństwa" udowodnił, że połączenie nauki i rozrywki może dać wspaniałe rezultaty. Dzieci nie tylko miały możliwość zabawy i nauki przy wykorzystaniu autochodzika pozwalającego uczyć się bezpiecznego poruszania po drogach, ale również przy rozstawionych dmuchańcach, a także lepszego zrozumienia roli służb bezpieczeństwa oraz kwestii bezpieczeństwa w codziennym życiu. Wydarzenie to z pewnością wpłynie na poprawę świadomości dzieci i młodzieży na temat bezpieczeństwa oraz zachęci ich do podejmowania odpowiednich działań w sytuacjach zagrożeń - informuje Straż Miejska we Włodawie.

fot. Straż Miejska we Włodawie

Sfinansowanie „Pikniku Bezpieczeństwa" było możliwe dzięki środkom uzyskanym z Rządowego Programu Ograniczania Przestępczości i Aspołecznych Zachowań „Razem Bezpieczniej" im. Władysława Stasiaka na lata (2022-2024). **AF**

Wójt Gminy Stary Brus

działając na podstawie art. 35 ust. 1 ustawy z dnia 21 sierpnia 1997 r. o gospodarce nieruchomościami (Dz. U. z 2023 r. poz. 344, z późn. zm.) informuje, że w dniu 09.10.2023 r. na tablicy ogłoszeń Urzędu Gminy oraz na stronach internetowych www.starybrus.pl i https://ugstarybrus.bip.lubelskie.pl został podany do publicznej wiadomości (na okres 21 dni, od 09.10.2023 r. do 30.10.2023 r.) wykaz nieruchomości przeznaczonych do zbycia, stanowiących własność Gminy Stary Brus. 7706

eprasa.pl 47243cd3e9

7681
7. PROF. KRYSTYNA
CHMIEL
WIEDZA | DOŚWIADCZENIE
KONFEDERACJA
WOLNOŚĆ I NIEPODLEGŁOŚĆ
Materiał finansowany przez Komitet Wyborczy Konfederacja Wolność i Niepodległość

CHEŁM Pan Łukasz stanął w obronie pobitego chłopca...

Zatrzymał sprawcę i przekazał policji

Do zdarzenia doszło przy ulicy Okszowskiej w Chełmie. Dwóch nastolatków (15 i 17-latek) zaatakowało młodszego chłopca. W ujęciu agresywnego 17-latka pomógł Łukasz Krzywicki, przewodniczący Rady Osiedla Śródmieście w Chełmie. - Nie wyobrażam sobie, żeby nie zareagować w takiej sytuacji – mówi mężczyzna.

We wtorek (3 października) po południu dyżurny komendy otrzymał zgłoszenie o pobiciu 15-latka na ulicy Okszowskiej w Chełmie. Z relacji nastolatka wynikało, że został zaczepiony i kilkukrotnie uderzony przez znanych mu chłopców w wieku 15 i 17 lat. Jak ustaliła policja, gdy przed dalszym ewentualnym atakiem skrył się w pobliskim sklepie, starszy z nich poszedł za nim...

- Około godzinny 13 we wtorek podczas przyjęcia towaru przybiegła do mnie żona. Okazało się, że do sklepu przyszedł zapłakany chłopak, żeby się schować. Powiedział, że koledzy pobili go na przystanku. Nie był nawet w stanie spokojnie zadzwonić do mamy, bo aż się zapowietrzał z płaczu. Prosiliśmy, żeby się uspokoił i opisał, co się wydarzyło – opowiada **Łukasz Krzywicki**. - Wyszedłem zobaczyć, czy w tym miejscu, gdzie to się stało, ktoś jeszcze jest. Za chwilę pod sklep podeszło dwóch „cwaniaczków", z wyglądu starszych od tego chłopaka. Jeden stał pod sklepem, drugi wszedł do środka. Zapytałem pobitego chłopaka, czy któryś z nich mu to zrobił, a on potwierdził, że to oni. Powiedziałem więc do tego, który był w sklepie, że już teraz na zewnątrz nie wyjdzie i czekamy na policję, bo nie może być takich sytuacji, żeby dwóch starszych biło młodszego.

Pan Łukasz stanął w drzwiach, by zagrodzić mu wyście, ale nastolatek zaczął uciekać.

- Udało mi się go zatrzymać. Po chwili przyjechała ochrona i matka poszkodowanego. Dojechała też policja i pani pedagog ze szkoły. Okazało się, że ten chłopak to uczeń I klasy, a tych dwóch od długiego czasu znęca się nad nim psychicznie, grożąc mu. Podobno było to już w szkole zgłaszane. Nawet ponoć tego dnia chłopak został zwolniony wcześniej do domu, bo w jego kierunku kierowane były groźby. Niestety, na przystanku agresywni nastolatkowie złapali go i te groźby spełnili.

Starszy z chłopaków został w kajdankach wyprowadzony przez policję.

- Usłyszał zarzuty pobicia i kierowania gróźb. Młodszy ze sprawców został ustalony i zgłosił się z rodzicem do komendy policji. Jego sprawą zajmie się sąd rodzinny i nieletnich – mówi **Ewa Czyż**, rzeczniczka prasowa Komendy Miejskiej Policji w Chełmie.

Na szczęście pokrzywdzony nie doznał poważniejszych obrażeń i nie wymagał udzielenia pomocy medycznej.

- Zdarza się, że między nastolatkami dochodzi do nieporozumień. Bardzo ważna jest wtedy właściwa reakcja osób postronnych, które są mimowolnymi świadkami różnych zdarzeń z udziałem małoletnich. W tym przypadku zachowanie mężczyzny, który zapobiegł dalszemu ewentualnemu rozwojowi sytuacji zagrażającej małoletniemu, zasługuje na uznanie – dodaje policjantka.

Pan Łukasz uważa, że to obowiązek wszystkich, żeby na takie sytuacje reagować.

- Nie wyobrażam sobie, żeby ktoś przeszedł obok takiej sytuacji obojętnie. Jeżeli przyzwalamy na nie i nie reagujemy, to agresorzy rosną w piórka i są bardziej pewni siebie. Przykre jest to, że wszyscy wiedzą, że jest problem na tyle poważny, że ten chłopak boi się przychodzić do szkoły, a agresywni uczniowie chodzą pewni siebie i jeszcze chwalą się tym, że kogoś pobili... – dodaje Krzywicki.

Szkoła, do której uczęszczają uczniowie – Zespół Szkół Centrum Kształcenia Rolniczego w Okszowie – podjęła już stosowne kroki w tej sprawie.

- W naszej szkole nie dochodzi do przemocy, a zdarzenia takie mają charakter incydentalny. Do zdarzenia doszło poza terenem szkoły, dowiedzieliśmy się o tej sytuacji od rodzica pokrzywdzonego chłopca, sprawa jest zgłoszona na policję. W obecnej chwili prowadzone są czynności wyjaśniające z udziałem pedagoga i psychologa oraz wychowawców – mówi **Piotr Mazurek**, kierownik internatu, były pedagog tej szkoły z wieloletnim doświadczeniem w pracy z młodzieżą. - Szkoła stara się przeciwdziałać przemocy i agresji, młodzież jest uświadamiana na temat zagrożeń i konsekwencji prawnych z tego tytułu. Konsekwencje będą wyciągnięte po wyjaśnieniu sprawy zgodnie ze statutem szkoły. Na pewno nie ma przyzwolenia na tego typu zachowania.

Wyjaśnia też, że wcześniej rodzic pokrzywdzonego ucznia zgłosił do pedagoga szkolnego problem niewłaściwych zachowań niektórych kolegów.

- Pani pedagog we współpracy z panią psycholog przeprowadziły rozmowę wyjaśniającą z rodzicem, później z uczniami, gdzie zobowiązano ich do zaniechania takiego zachowania, poinformowano również o konsekwencjach prawnych. W ramach działań profilaktycznych zostali zaproszeni funkcjonariusze wydziału prewencji policji na zajęcia wychowawcze w tej klasie. Zajęcia dotyczyły zachowań agresywnych i przemocowych oraz konsekwencji z tego tytułu. Dokładamy wszelkich starań jako placówka, aby do podobnych sytuacji nie dochodziło nigdy w przyszłości.

(apm)

Tragiczny finał wypadku w Okszowie

GM. CHEŁM Nie żyje 31-letni motocyklista, który stracił panowanie nad pojazdem i zjechał w rosnące na poboczu zarośla. Tam doszło do przewrócenia się jednośladu. Kierowca miał poważne obrażenia, więc karetką pogotowia został przewieziony do szpitala. W nocy niestety zmarł.

Do zdarzenia doszło w środę (4 października) rano w miejscowości Okszów w gminie Chełm.

- Ze wstępnych ustaleń policjantów wynika, że kierujący motocyklem marki Kawasaki 31-latek z gminy Ruda-Huta stracił panowanie nad pojazdem, zjechał z drogi w pobliskie zarośla, gdzie doszło do przewrócenia się jednośladu. Z poważnymi obrażeniami ciała został przewieziony do szpitala. Niestety, jego życia nie udało się uratować – mówi komisarz **Ewa Czyż**, rzeczniczka prasowa Komendy Miejskiej Policji w Chełmie.

Mundurowi wyjaśniają okoliczności tego zdarzenia i apelują o zachowanie ostrożności na drodze.

- Musimy pamiętać, że zmieniająca się aura ma bezpośredni wpływ na stan nawierzchni. W zależności od warunków atmosferycznych możemy mieć do czynienia ze słabszą przyczepnością oraz wydłużoną drogą hamowania. Warto dostosować prędkość jazdy nie tylko do obowiązujących ograniczeń, ale też aktualnych warunków na drodze – dodaje policjantka.

(apm)

PELLET DRZEWNY
sprzedaż hurtowa i detaliczna
BRYKIET DRZEWNY TORFOWY
Producent:
Graf Pellet, Sielec 136 B tel. 509 311 488
biomass.produkcja@gmail.com www.grafpellet.pl
6777

POLSKA POLITYKA MUSI SIĘ ZMIENIĆ
1 Ochrona polskiego rolnictwa.
2 Proste i niskie podatki.
3 Pierwszeństwo dla obywateli Polski.
4 Pielęgnacja prawdy historycznej.
5 Podmiotowa polityka zagraniczna.
6 Stop dzieleniu Polaków - razem silniejsi.
Bartłomiej Szajner - rolnik, mąż, ojciec dwóch synów i córki. Inżynier studiów rolniczych, magister ochrony środowiska. Działacz w obronie Polskiego rolnictwa, organizator blokady granicy przed niekontrolowanym napływem zboża.
6. BARTŁOMIEJ SZAJNER
Każdy głos ma znaczenie!
Będę wdzięczny za Twoje wsparcie!
Nr 6 na liście nr 5!
KONFEDERACJA
WOLNOŚĆ I NIEPODLEGŁOŚĆ
Sfinansowano ze środków kw konfederacja wolność i niepodległość
7666

eprasa.pl 47243cd3e9

13 PAŹDZIERNIKA DZIEŃ RATOWNICTWA MEDYCZNEGO

STACJA RATOWNICTWA MEDYCZNEGO • CHEŁM •

Z okazji Dnia Ratownictwa Medycznego składam najserdeczniejsze życzenia ratownikom medycznym, pielęgniarkom, lekarzom, pracownikom pionu transportowego oraz wszystkim osobom zaangażowanym w System Państwowego Ratownictwa Medycznego.

Państwa praca wymaga nie tylko dużej wiedzy zawodowej, ale także empatii. Daje najcenniejszy dar drugiemu człowiekowi, dar życia.

Życzę udanych akcji ratunkowych, dużo zdrowia i wytrwałości oraz szczęścia w życiu osobistym. Niech pomoc niesiona innym daje nigdy niesłabnącą satysfakcję.

p.o. Dyrektora
Stacji Ratownictwa Medycznego
w Chełmie – SP ZOZ
Emilia Ignatowicz-Steć

7708

Miał być zysk, jest puste konto i kredyt

POW. CHEŁMSKI 62-latek z powiatu chełmskiego padł ofiarą oszusta. Mężczyzna był przekonany, że otrzyma wypłatę pieniędzy, które kiedyś zainwestował. Zamiast zysku z jego rachunku bankowego zniknęły oszczędności, a pojawił się na nim kredyt. Stracił łącznie ponad 80 tysięcy złotych.

fot. freepik

We wtorek (3 października) do dyżurnego komendy zgłosił się 62-letni mieszkaniec gminy Chełm oszukany przy internetowej finansowej inwestycji.

- Z jego relacji wynikało, że we wrześniu skontaktował się z nim telefonicznie mężczyzna podający się za brokera z informacją, że ma do wypłaty środki na jednej z giełd kryptowalut. Pokrzywdzony szybko skojarzył, że kilka lat temu faktycznie w coś inwestował i nabrał przekonania, że właśnie o te pieniądze chodzi – mówi komisarz **Ewa Czyż**, rzeczniczka prasowa Komendy Miejskiej Policji w Chełmie.

Za namową rozmówcy zainstalował na telefonie i laptopie aplikację umożliwiającą zdalną obsługę pulpitu. Potem zakładał konta na giełdach kryptowalut, podając swoje dane osobowe i wysyłał zdjęcia dowodu osobistego. Zalogował się też na swój rachunek bankowy, co umożliwiło oszustom przejęcie konta. Okazało się, że zaciągnęli na nim kredyt i w kilku przelewach wyprowadzili ponad 80 tysięcy złotych.

- Ustalamy szczegółowe okoliczności tego zgłoszenia i apelujemy o rozsądek i rozważne podejmowanie decyzji finansowych. Okazja nagłego zarobku zawsze powinna wzmóc naszą czujność. Absolutnie nie powinniśmy instalować na urządzeniach nieznanych nam aplikacji, które mogą umożliwić ich zdalną obsługę. Chrońmy też swoje dane osobowe, które mogą być wykorzystane do przestępczego procederu – dodaje Czyż. **(apm)**

CHEŁM Edyta Rożek: - To jest próba utarcia mi nosa

Batalia na sesji o niepełnosprawnych czy stołek radnej?

Miejscy radni stanęli w obronie swojej koleżanki i wyrazili sprzeciw wobec zarządzenia prezydenta w sprawie przeniesienia Powiatowego Zespołu ds. Orzekania o Niepełnosprawności, podlegającego dotąd pod MOPR, w struktury urzędu miasta.

fot. MOPR Chełm, profil FB

Prezydent **Jakub Banaszek** podjął decyzję o przeniesieniu Powiatowego Zespołu ds. Orzekania o Niepełnosprawności ze struktur Miejskiego Ośrodka Pomocy Rodzinie pod zwierzchność Urzędu Miasta Chełm. Przewodniczącą tego zespołu jest radna **Edyta Rożek.** Zmiany, jakich dokonał prezydent, spowodują, że będzie musiała zrezygnować z mandatu radnej lub straci pracę. Art. 24a ustawy o samorządzie gminnym, jasno tłumaczy, że z radnym nie może być nawiązywany stosunek pracy w urzędzie gminy, w której radny uzyskał mandat oraz nie może on pełnić funkcji kierownika gminnej jednostki organizacyjnej oraz jego zastępcy.

- Czemu ma służyć ta zmiana? - pytał podczas posiedzenia komisji rodziny, zdrowia i ochrony środowiska radny **Adam Kister**.

- W moim odczuciu to jest próba „utarcia mi nosa", za to, że jestem aktywna na komisjach i na sesjach. Bardzo często wypowiadam się w sposób, który nie do końca podoba się naszym władzom, dopytuję i jestem dociekliwa - mówi radna Rożek.

Zastępczyni prezydenta **Dorota Cieślik** wskazała szereg różnych czynników, które wpłynęły na taką, a nie inną decyzję prezydenta. Wspomniała również o samowolnych decyzjach przewodniczącej zespołu oraz możliwych wątpliwościach co do wykonywania przez nią obowiązków w czasie pracy. Wiceprezydent kilkukrotnie podkreśliła też, że dla osób niepełnosprawnych, jak i pracowników zespołu, nic się nie zmieni.

- Konstrukcja PZOoN należy do wyłącznych kompetencji prezydenta. Należy jednak podkreślić, że dla osób niepełnosprawnych nic się nie zmieni, nawet co do miejsca, w którym zespół się znajduje. Ponadto z treści przedmiotowego zarządzenia wynika, że pracownicy dalej pozostaną na tych samych stanowiskach. Zmienia się tylko rodzaj umocowania - tłumaczyła wiceprezydent Cieślik.

Z tymi argumentami nie zgodziła się radna Rożek. Stwierdziła też, że decyzja prezydenta jest związana bezpośrednio z nią.

- Pan prezydent może uderzać we mnie, ale na litość boską, niech nie posiłkuje się osobami niepełnosprawnymi i nie krzywdzi tych ludzi, ponieważ ta decyzja spowoduje totalną klapę i totalny rozpad zespołu. Tu nie chodzi o to, że ja jestem niezastąpiona, tylko zmiana takiej struktury i podpisywanie wszelkiego rodzaju aneksów, spowoduje, że lekarze orzecznicy będą żądali większych kwot. Warto by się zastanowić, czy takie decyzje, które podejmuje się z krzywdą dla drugiego człowieka, są słuszne, czy też nie - mówiła radna.

Z argumentami dotyczącymi płacy lekarzy zgodził się również radny **Mariusz Kowalczuk**, zastępca dyrektora ds. administracyjnych chełmskiego szpitala.

- Żaden z lekarzy nie wyrazi chęci pracy za 60 zł, w momencie, gdy stawki za godzinę pracy zaczynają się od 200 zł. Teraz lekarze zgadzają się na orzekanie tylko przez wzgląd na panią przewodniczącą i jak mówią „dobrą atmosferę w zespole" - stwierdził Kowalczuk.

Mirosław Czech, przewodniczący klubu radnych PiS (w skład którego wchodzi także radna Rożek), odczytał w imieniu klubu sprzeciw wobec decyzji prezydenta. Radny **Stanisław Mościcki** dociekał za to, jakie zmiany „na lepsze" przyniesie to zarządzenie dla zespołu.

- Należy nam się jakieś wyjaśnienie! - grzmiał Mościcki.

- Nie trzeba psuć czegoś, co dobrze funkcjonuje - dodał radny **Marek Sikora**.

Radca prawny Urzędu Miasta Chełm **Piotr Kowalewski** podkreślał słuszność decyzji prezydenta w świetle prawa. Nie przekonało to jednak radnych.

Dyskusja nie zakończyła się zmianą stanowiska władz miasta. Edyta Rożek więc będzie musiała niezwłocznie podjąć decyzję o tym, czy pozostać na stanowisku, czy też dalej sprawować mandat radnej. **AW**

Miasto pozyskało prawie 12 mln zł na drogi

CHEŁM Urząd Miasta Chełm pozyskał kolejne środki na przebudowę dróg. Mieszkańcy pytają jednak, co z tymi, na które fundusze są już od dawna?

Miejscy urzędnicy pochwalili się wiadomością o wynikach ostatniego naboru w ramach Rządowego Funduszu Rozwoju Dróg. Miasto na remont ulic: Kosynierów, Wolwinów i Gajowej, wraz z łącznikiem pomiędzy ulicą Wolwinów a Jagiellońską, otrzymało 11 771 567,49 zł, co stanowi 70% całej inwestycji.

Dobrą wiadomość przekazał mieszkańcom na swoim profilu facebookowym prezydent **Jakub Banaszek**. Mieszkańcy jednak zwrócili uwagę, że na niektóre drogi już dawno zostało pozyskane dofinansowanie, ale nic więcej w tej sprawie nie zostało zrobione.

- Pieniądze na ul. Skłodowskiej, Piaskową i Kossaka też były dobrą wiadomością, a nic się nie dzieje - pisze pan **Robert.**

Prezydent odpowiedział, że przetarg w tym celu ogłaszany był już trzykrotnie, jednak nikt do niego nie stanął. W związku z tym zapytaliśmy, ile jest takich przetargów, w których przedsiębiorcy nie chcą brać udziału.

- Firmy chcą i stają do przetargów - tutaj nie ma problemu. Zdarza się jednak, że kwoty przewyższają środki przeznaczone przez samorząd na daną inwestycję. To zjawisko, z którym borykają się samorządy na terenie całego kraju i które nasiliło się po wybuchu wojny za naszą wschodnią granicą, co z kolei wygenerowało wzrost cen. Sytuacja powoli się stabilizuje, jednak nadal zdarzają się sytuacje, w których postępowania nie są rozstrzygane za pierwszym razem - tłumaczy **Damian Zieliński** z chełmskiego magistratu.

Kiedy więc możemy spodziewać się rozpoczęcia prac na ul. Kosynierów, Wolwinów i Gajowej? Najpierw podczas Sesji Rady Miasta Chełm radni muszą zdecydować o przesunięciu środków w celu zabezpieczenia wkładu własnego miasta. Później zostanie ogłoszony przetarg. **AW**

Groźne zderzenie dwóch aut

GM. SAWIN W czwartek (5 października) tuż przed godziną 14 na drodze wojewódzkiej 812 w Czułczycach-Kolonii doszło do zderzenia dwóch osobówek.

Jak wstępnie ustalili mundurowi, 64-letni mieszkaniec Lublina, wyprzedzając fordem ciąg samochodów na skrzyżowaniu, zderzył się z peugeotem, za którego kółkiem siedziała 44-letnia mieszkanka gminy Sawin.

Gdy chełmscy strażacy przybyli na wezwanie, miejsce już zabezpieczał patrol żandarmerii wojskowej. Jeden uszkodzony samochód stał na jezdni, drugi na poboczu. Jadące peugeotem trzy kobiety same opuściły pojazdy. Po opatrzeniu przez ratowników medycznych zostały przewiezione do szpitala na SOR. Na szczęście nic poważnego się im nie stało. Policjanci wyjaśniają okoliczności zdarzenia.

Strażacy odłączyli zasilanie aut i usunęli z jezdni plamę z płynów eksploatacyjnych, które wyciekły po zderzeniu.

Nasi Czytelnicy zwracają uwagę, że na tym odcinku powinno być więcej kontroli drogowych.

- To już drugi wypadek w tym miejscu w ciągu kilku dni. Kierowcy często nie stosują się do ograniczeń, pędzą jak po autostradzie. Strach wyjeżdżać z bocznych dróg. Na dodatek tędy chodzą dzieci do szkoły - mówi mieszkanka Czułczyc-Kolonii. **(apm)**

eprasa.pl 47243cd3e9

GMINA WIERZBICA Motocyklista uderzył w betonowe ogrodzenie

Nieprzytomnego kierowcę zabrało lotnicze pogotowie

Zdjęcie nadesłane

Śmigłowiec Lotniczego Pogotowia Ratunkowego przetransportował do szpitala mężczyznę, który w piątek, 6 października, jadąc motocyklem, z niewiadomych przyczyn nagle zjechał z drogi i uderzył w ogrodzenie. Kierowca jest w ciężkim stanie.

Dyżurny chełmskiej straży pożarnej zgłoszenie o wypadku otrzymał tuż po godzinie 17. Do zdarzenia doszło w Chylinie, w gminie Wierzbica.

Kierujący motocyklem 36-latek w rejonie skrzyżowania nie opanował swojego kawasaki, w konsekwencji czego uderzył w betonowe przęsło ogrodzenia jednej z przydrożnych posesji. Droga w tym miejscu była zupełnie nieprzejezdna. Przybyli na miejsce strażacy zabezpieczyli miejsce zdarzenia, przygotowali teren do lądowania śmigłowca LPR-u, a także udzielali motocykliście pierwszej pomocy.

Następnie rannego przejęła załoga przybyłego na miejsce zespołu ratownictwa medycznego. Śmigłowiec zabrał motocyklistę dopiero po tym, jak udało się ustabilizować jego stan. Nieprzytomnego mieszkańca gminy Wierzbica przetransportowano do jednego z lubelskich szpitali. **TK**

Dwa dachowania na krajówce

POW. WŁODAWSKI Do dwóch zdarzeń na drodze krajowej nr 82 doszło w ubiegły weekend. Kierujący fordem focus w Kołaczach nie dostosował prędkości do panujących na drodze warunków, stracił panowanie nad pojazdem i wypadł z drogi - uderzył w znak, a następnie dachował. W nocy w niedzielę w Wytycznie na dachu „wylądowała" toyota yaris, którą jechał do pracy mężczyzna na podwójnym gazie.

W sobotę (7 października) po godzinie 14 w Kołaczach kierujący fordem na zakręcie wypadł z drogi i dachował.

- Na miejsce skierowano włodawskich policjantów, którzy ustalili, że 30-latek nie dostosował prędkości do panujących na drodze warunków ruchu, stracił panowanie nad pojazdem, uszkodził znak drogowy, a następnie dachował. Kierujący, jak również dwójka pasażerów trafili do szpitali. Ich życiu nie zagraża niebezpieczeństwo – informuje podinspektor **Bożena Szymańska** z Komendy Powiatowej Policji we Włodawie.

Natomiast w niedzielę po północy na krajowej 82 z drogi wypadł i dachował samochód marki Toyota Yaris. Kierujący wydostał się z pojazdu, zostawił go leżącego na dachu w rowie, a sam udał się do szpitala.

- Uczestniczący w zdarzeniu 39-latek z gm. Urszulin miał ponad 1,2 promila alkoholu w organizmie. Policjantom tłumaczył, że po południu pił alkohol, a około północy wsiadł w samochód i jechał do pracy, a wtedy nagle wybiegła mu dzika zwierzyna, przez co dachował. Mężczyzna już stracił prawo jazdy. Za kierowanie w stanie nietrzeźwości będzie odpowiadał przed sądem – dodaje Szymańska. **oprac. APM**

Zjechał z drogi i uderzył w drzewo

GM. IZBICA W piątek (6 października) po godzinie 21 doszło do dachowania auta w Romanowie. Trzy osoby wymagały pomocy medycznej. Policjanci ustalają okoliczności zdarzenia.

fot. OSP Izbica

20-letni kierowca audi 80, mieszkaniec powiatu zamojskiego, prawdopodobnie nie dostosował prędkości do warunków panujących na drodze, w pewnym momencie nie zapanował nas samochodem, zjechał z drogi, uderzył w drzewo i doprowadził do niebezpiecznego dachowania.

Zarówno on, jak i podróżujące z nim dwie kobiety, potrzebowali pomocy medycznej. Karetką pogotowia wszyscy zostali zabrani do szpitala. Na szczęście okazało się, że nic poważnego im się nie stało.

Miejsce zabezpieczali strażacy zawodowi z Krasnegostawu i druhowie z OSP Izbica. Odłączyli akumulator. Zanim pojazd został zabrany z jezdni, ruch był całkowicie zablokowany.

Kierowca był trzeźwy. Został ukarany 1500- złotowym mandatem. **(apm)**

eprasa.pl 47243cd3e9

GMINA SAWIN Towarzystwo utworzyło punkt informacji turystyczny

Szpitalik zyskał drugie życie

O lokalnej perełce architektonicznej Sawina zaczyna być coraz głośniej. Uroczyste otwarcie punktu po gruntownym remoncie miało miejsce w ubiegłym roku, a od niedawna można tam również kupić lokalne pamiątki i posłuchać o historii miejscowości. Regionalne Towarzystwo Gminy Sawin nie mówi jednak „stop" i ma ochotę na znacznie więcej.

Wydawać by się mogło, że możliwość zakupienia kubeczków, lnianych toreb, breloczków, magnesów i innych „bibelotów" oferuje dzisiaj każdy szanujący się punkt turystyczny. To prawda, ale warto zaznaczyć, że takimi punktami może poszczycić się naprawdę niewiele gmin, a już na pewno nieliczne posiadają takie urządzenie, jak specjalny automat do sprzedawania pamiątek. Wystarczy wybrać odpowiedni przedmiot, zapłacić za niego i za chwilę pojawia się w specjalnej szufladzie. Zakupy są więc proste, wygodne i szybkie. Zamontowane niedawno urządzenie przyjmuje na razie tylko monety, ale już wkrótce za pamiątkę będzie można zapłacić bezgotówkowo. Zabezpieczono je odpowiednio przed zmiennymi warunkami atmosferycznymi, więc będzie mogło działać przez cały rok.

- Nie ukrywam, że sprzedaż lokalnych pamiątek to było nasze marzenie. Nie podejrzewaliśmy jednak, że uda się je zrealizować w takiej właśnie formie. Na organizację całego punktu informacji turystycznej pozyskaliśmy środki zewnętrzne z Programu Rozwoju Obszarów Wiejskich za pośrednictwem Lokalnej Grupy Działania Promenada S12. Kwota 95 tys. zł umożliwiła nam nie tylko zakup specjalnego urządzenia, ale również wyposażenie pomieszczenia biurowego, zakup pamiątek, materiałów promocyjnych czy sprzętu komputerowego – wyjaśnia **Agnieszka Dąbrowska**, prezes organizacji.

Szpitalik zmienia się w oczach. Po zaniedbanym, na wpół zrujnowanym, ale pięknym, XVIII-wiecznym budynku nie ma już śladu. Oko cieszy piękny, odnowiony zabytek, jego stylowe wnętrza oraz zadbane otoczenie, wokół którego pojawia się coraz więcej ciekawych obiektów np. duża, narożna ława z rzeźbami „dziada" i „baby". Od momentu otwarcia miejsca w nowej odsłonie zorganizowano mnóstwo wydarzeń o charakterze kulturalnym.

- Postanowiliśmy, aby potencjał, naturalny czar tego miejsca wykorzystać w 100%. Organizujemy więc spotkania przy słowie i muzyce, wystawy. Szpitalik „ożył" i jestem przekonana o tym, że dzięki organizacji punktu uda się to miejsce rozsławić jeszcze bardziej – mówi Dąbrowska.

Tylko we wrześniu przytułek odwiedziły wycieczki z Warszawy, Lublina, Świebodzina, Legnicy, a także Niemiec. A społecznicy snują już kolejne plany.

- Nie zatrzymujemy się. Dzięki staraniom ks. proboszcza **Andrzeja Dolińskiego** udało nam się odtworzyć kuchnię z piecem chlebowym, w której kilka dni temu zapłonął ogień. To wzrusza i daje niezwykłą siłę do tego, aby pokonywać wszelkie trudności i realizować zamierzone cele – podkreśla społeczniczka. **RC**

źródło: RTGS

Jacek Sasin: Chełm jest dobrym przykładem polityki prowadzonej przez PiS

CHEŁM - Chełm jest dobrym przykładem polityki, którą prowadzi niezmiennie od 8 lat rząd Prawa i Sprawiedliwości - powiedział minister na poniedziałkowej konferencji w Chełmie. Wymienił też programy, z których korzysta miasto: Fundusz Dróg Samorządowych, Fundusz Inwestycji Lokalnych Program Inwestycji Strategicznych.

W poniedziałek (2 października) w Parku Miejskim im. Unii Europejskiej w Chełmie odbyła się konferencja prasowa ministra aktywów państwowych **Jacka Sasina**. Uczestniczyli w niej samorządowcy z regionu związani ze strukturami PiS oraz kandydat do Sejmu z okręgu 7 **Ryszard Madziar** i **Kamila Grzywaczewska**, kandydatka do Senatu z okręgu 18.

- Chełm to jedno z wielu miejsc województwa lubelskiego do którego od lat trafiają setki milionów rządowego wsparcia. 8 lat rządów Prawa i Sprawiedliwości to dobry czas dla Polski i dla Lubelszczyzny i będziemy dobrą zmianę kontynuować! Serdeczne podziękowania dla pana Jacka Sasina, ministra aktywów państwowych za lata wspólnej pracy dla regionu - powiedział Ryszard Madziar, doradca ministra aktywów państwowych Jacka Sasina.

Podczas konferencji minister mówił o środkach, jakie miasto zyskało w ostatnim czasie.

- Szczególnie miasto Chełm pozyskało środki również z innych dostępnych funduszy dysponowanych bezpośrednio przez ministerstwa kultury, sportu, zdrowia. Te fundusze były istotnym wsparciem rozwojowym dla Chełma, który pozyskał ponad 700 mln zł, a ten region razem z powiatem ponad miliard złotych - mówił Sasin.

Minister wymieniając inwestycje związane z Chełmem, zwrócił również uwagę na powstającą właśnie północną obwodnicę Chełma.

- Szczególnie ważna dla Chełma inwestycja to droga ekspresowa S12. 4 lata temu udało się doprowadzić do wpisania tej inwestycji do Rządowego Programu Budowy Dróg Krajowych, zapewnić finansowanie w kwocie ponad 3 mld zł, w tym 600 mln zł na już realizowany odcinek północnej obwodnicy Chełma i około 2,5 mld zł na pozostałe odcinki drogi S12, tak aby połączyć Piaski z granicą ukraińską właśnie poprzez Chełm - mówił szef MAP.

Podczas konferencji obecna była także wiceprezydent Chełma **Dorota Cieślik**.

- Z Chełma jest 20 km do Bugu, a 100 km do Wisły. Nie będę przywoływać map, ale dziękuję za to, że dzięki państwa wsparciu, dzięki wsparciu obecnego rządu, jako chełmianie czujemy się bezpiecznie - mówiła wiceprezydent. **AW**

Wykorzystali środki i są „Top Liderami"

REGION Ten zaszczytny tytuł trafił do gminy Chełm, która znakomicie wykorzystała szansę na rozwój i pozyskała znaczne środki z Programu Rozwoju Obszarów Wiejskich na lata 2014-2020. Całe województwo lubelskie otrzymało z funduszu aż 1,17 miliarda zł.

źródło: Gmina Chełm

Warto doprecyzować, że tytuł „Top Lidera" gmina Chełm zdobyła w dwóch kategoriach: „PROW wspiera aktywizację lokalnej społeczności" oraz „PROW wspiera przedsiębiorców".

W kategorii „PROW wspiera rolnictwo" pierwszą lokatę zajął powiat chełmski. Tuż za nim uplasował się powiat włodawski, a trzecią pozycję na liście zajął powiat łęczyński.

Klasyfikacja w kategorii „PROW wspiera infrastrukturę" kształtuje się następująco. Pierwsze miejsce przyznano gminie Garbów, drugie gminie Mełgiew, a trzecie gminie Niedźwiada. W kategorii „PROW wspiera środowisko" po najwyższe laury sięgnęła gmina Radecznica. Tuż za nią uplasowała się gmina Dzwola, a trzecie miejsce zajęła gmina Ruda-Huta.

W kategorii, w której gmina Chełm zyskała pozycję „Top Lidera", czyli „PROW wspiera aktywizację lokalnej społeczności", druga pozycja przypadła w udziale gminie Siennica Różana, a trzecie miejsce zajęła gmina Białopole.

W kategorii „PROW wspiera lokalnych producentów" pierwsze miejsce zajęła gmina Kodeń, drugie gmina Wojsławice, a trzecie gmina Ryki.

W ostatniej kategorii, czyli „PROW wspiera przedsiębiorców" najwyżej oceniony został **Grzegorz Jakimiak** z gminy Chełm (Pstrągowo) za „Wzrost konkurencyjności turystycznej obszaru LGD Promenada S12 w zakresie miejsc krótkotrwałego zakwaterowania".

Projekty, jakie gmina Chełm realizowała w ramach PROW, to: „Przebudowa drogi gminnej nr 105043L wraz z budową chodnika w miejscowości Strupin Mały", „Remont przydrożnych kapliczek w miejscowości Rudka na terenie gminy Chełm", „Budowa budynku świetlicy wiejskiej w miejscowości Strupin Duży", „Budowa piramidy wspinaczkowej w Janowie", „Budowa placu zabaw i siłowni zewnętrznej w Krzywicach", „Rozwój gospodarki wodnościekowej w gminie Chełm poprzez rozbudowę sieci wodociągowych, budowę przydomowych oczyszczalni ścieków i przebudowę oczyszczalni ścieków komunalnych" oraz „Rozbudowa ujęcia wody „Pokrówka" - budowa zbiornika wyrównawczego". **RC**

Odeszli...

Teresa Pińkowska, lat 84	Teresa Stachira, lat 93
Genowefa Danielak, lat 90	Wiesław Okoń, lat 75
Ireneusz Chudoba, lat 68	Jerzy Nowak, lat 68
Anna Kulesza, lat 83	Bożena Łukaszewska, lat 59
Anna Bagniuk, lat 90	Alina Knap, lat 59
Łukasz Krawiec, lat 89	Andrzej Władyszewski, lat 66
Barbara Walczuk, lat 72	Wanda Kazimiera Buda, lat 91
Zygmunt Balcerek, lat 89	Jerzy Toporowski, lat 81

Kwiaciarnia LAWENDA
✔ Wieńce, wiązanki
✔ Znicze, wkłady
✔ Akcesoria nagrobkowe
✔ Kompozycje na zamówienie
Chełm, ul. Nowy Świat 1D (obok postoju taxi)
tel. 510-310-177, 780-022-777
e-mail: lawenda.chelm@wp.pl
facebook.com/lawendachelm1D
7636

Kompleksowe Usługi Pogrzebowe
KOMPLEKS
Zakład Usług Pogrzebowych
24h
Chełm, ul.Rejowiecka 93
Rejowiec Fabr., ul. Dworcowa 4
82 566 40 53
502 791 454
2640

6627
Chełmski Dom Pogrzebowy
Firma Łukowiec
Organizujemy pogrzeby na wszystkich cmentarzach i zajmujemy się transportem międzynarodowym zmarłych.
Chełm ul. Szpitalna 49
82 564 36 07
602 469 287
www.lukowiec.pl
Przeprowadzamy kremację w ciągu kilku godzin.
Posiadamy własną kaplicę i chłodnię.
Nasza firma jest Zarządcą Cmentarza Parafialnego w Chełmie przy ul. Lwowskiej.
Wszystkie czynności związane z pogrzebem, ekshumacją, pracami kamieniarskimi i budowlanymi muszą zostać uzgodnione w naszym biurze:
USŁUGI CAŁODOBOWE - BEZGOTÓWKOWE
Wypłacamy Zasiłki Pogrzebowe ZUS i KRUS Przed Pogrzebem

eprasa.pl 47243cd3e9

POWIAT CHEŁMSKI Które obiekty kultury zostaną odnowione?

Samorządy otrzymały środki na zabytki

Znana jest już lista beneficjentów Rządowego Programu Odbudowy Zabytków. To już druga odsłona rządowej propozycji skierowanej do tych samorządów, na których terenie położone są cenne obiekty kultury.

W powiecie chełmskim zabytki zostaną wyremontowane m.in. w gminie Chełm. Samorząd otrzymał niespełna 400 tys. zł, a przeznaczy je na wymianę instalacji centralnego ogrzewania w Szkole Podstawowej w Okszowie.

Gmina Dorohusk będzie w stanie uratować przed degradacją dwa obiekty: kościół pw. św. Jana Nepomucena w Dorohusku, na który otrzymała 200 tys. zł oraz świątynię pw. św. apostołów Piotra i Pawła w Świerżach, której remont zostanie wsparty środkami w tej samej kwocie.

Gmina Dubienka będzie w stanie wykonać w ramach tej edycji programu aż trzy zadania. Na zadanie polegające na renowacji ruchomych elementów kościoła w Dubience otrzymała aż 490 tys. zł. Tę samą kwotę samorząd przeznaczy na termomodernizację tego obiektu. Niespełna 200 tys. zł będą natomiast kosztowały transfery polichromii z kopuły cerkwi prawosławnej Trójcy Przenajświętszej w Dubience.

W gminie Leśniowice przewidziano natomiast roboty konserwatorskie na cmentarzu parafialnym w Kumowie

źródło: Freepik, zdjęcie ilustracyjne

Plebańskim, gdzie pod uwagę wzięto również kaplicę grobową rodu Rzewuskich. Na wszystkie zaplanowane prace gmina Leśniowice otrzymała 400 tys. zł.

Znaczną kwotę 1,3 mln zł otrzymała gmina Rejowiec, a przeznaczy ją na rewitalizację urokliwego pałacu, który niewątpliwie stanowi prawdziwą perełkę architektoniczną miejscowości.

W gminie Rejowiec Fabryczny władze postanowiły zadbać o odwodnienie kościoła pw. św. apostołów Piotra i Pawła w Kaniem oraz wyremontować organy, jakie się tam znajdują. Na wszystkie te prace gmina otrzymała niespełna 573 tys. zł.

W gminie Ruda-Huta prace konserwatorskie obejmą zabytkowy park podworski w Hniszowie, na który gmina otrzymała niespełna 118 tys. zł.

Dwa projekty z zabytkami zgłosiła gmina Sawin. Władze planują renowację zabytkowego wyposażenia w kościele pw. Wszystkich Świętych w Czułczycach Przysiółku oraz renowację zabytkowej mogiły zbiorowej w Krobonoszy. Na pierwsze zadanie samorząd otrzymał niespełna 382 tys. zł, natomiast na drugie 147 tys. zł.

Środki otrzymała też gmina Siedliszcze. Za kwotę 49 tys. zł zostanie tam wyremontowana zabytkowa chrzcielnica w kościele parafialnym pw. Najświętszej Maryi Panny Częstochowskiej w Siedliszczu.

Dwa zadania związane z zabytkami zaplanowała również gmina Wierzbica. Jedno z nich to wykonanie prac konserwatorskich i restauratorskich w kościele pw. św. Małgorzaty w Olchowcu, natomiast drugie obejmuje pomnik Ludwiki Olędzkiej w Olchowcu-Kolonii. W sumie na te działania samorząd otrzymał niespełna 1,1 mln zł.

Gmina Wojsławice przeznaczy kwotę niespełna 400 tys. zł na dwa projekty. Władze chcą zmodernizować ogrodzenie wokół cmentarza w Wojsławicach oraz wybudować ogrodzenia wokół cmentarzy wojennych z okresu II wojny światowej.

Ostatnim samorządem w powiecie chełmskim, któremu udało się sięgnąć po środki, jest gmina Żmudź. Środki, jakie otrzymała, a jest to 0,5 mln zł, zostaną przeznaczone na kontynuację prac konserwatorskich w kościele w Klesztowie. **RC**

Weszli, wycięli i poszli. Czy tak można?

GM. RUDA-HUTA Pyta rozgoryczony działaniami konserwatorów sieci energetycznej mieszkaniec Rudy-Opalina. Twierdzi, że weszli oni na jego prywatną posesję i bez wiedzy właściciela przycięli gałęzie na owocującym orzechu. Mało tego. Mieli również wykosić „do gołego" pas ziemi na nieogrodzonej działce, gdzie pan Wojciech miał posadzone młode topole. Co na ten temat twierdzą przedstawiciele Polskiej Grupy Energetycznej?

źródło: Freepik, zdjęcie ilustracyjne

Poszkodowany uważa, że każdy ma prawo dbać o swoją własność i jeśli przedsiębiorstwo zamierzało przeprowadzić na jego terenie jakiekolwiek prace, to powinien otrzymać wcześniej stosowną informację. A tego działania ze strony PGE, jak twierdzi, zabrakło.

- Przecież udostępniłbym swoją działkę, gdyby zaszła taka potrzeba. Panowie przycięli gałęzie na owocującym orzechu. Czy te prace nie mogły zostać przeprowadzone nieco później, po zakończeniu sezonu? Poza tym wycięto dopiero co posadzone sadzonki topoli energetycznej. Jak tak można? - pyta zawiedziony.

Anna Sierkowska-Szuper, rzeczniczka przedsiębiorstwa odpowiadająca za region zamojski odpowiada, że wszelkie prace polegające na wycince drzew, które znajdują się pod liniami energetycznym, wynikają z obowiązku prawnego ciążącego na operatorze systemu dystrybucyjnego.

- Warto podkreślić, że art. 4 ust. 1 ustawy „Prawo energetyczne" mówi o obowiązku utrzymywania przez operatora zdolności sieci do realizacji zaopatrzenia odbiorców w energię elektryczną w sposób bezpieczny, ciągły, niezawodny i przy zachowaniu obowiązujących wymagań jakościowych. Działania te prowadzone są m.in. po to, aby wyeliminować ryzyko wystąpienia pożaru lub porażenia prądem – wyjaśnia Sierkowska-Szuper.

Dlatego też PGE Dystrybucja stara się regularnie sprawdzać stan infrastruktury i, w razie konieczności, podejmuje prace wycinkowe. To oczywiste, że zbyt wysokie drzewa zagrażają bezpieczeństwu przechodniów i właścicieli posesji. Ale czy prace konserwacyjne powinny być prowadzone wbrew interesom samego właściciela?

Rzeczniczka wyjaśnia, że PGE Dystrybucja zwykle zleca wykonywanie wycinki podmiotom zewnętrznym, wyłonionym w postępowaniu przetargowym, wymagając zachowania obowiązujących przepisów prawa oraz zaleconych praktyk ogrodniczych.

- Również w tym przypadku spółka zleciła wycinkę profesjonalnej firmie, specjalizującej się w tego typu usługach. Gdyby wejście na nieruchomości zostało uniemożliwione, pracownicy nie byliby w stanie wykonać niezbędnych prac. A miały one na celu, o czym mówiłam już wcześniej, zapewnienie ciągłości w dostawie energii elektrycznej. Warto również podkreślić, że wejścia na nieruchomości następują zawsze w granicach przysługujących spółce uprawnień – podsumowuje sprawę rzeczniczka PGE Dystrybucja.

I jednocześnie zachęca, aby pan Wojciech udał się osobiście do placówki w Chełmie i wyjaśnił wszelkie nieprawidłowości. **RC**

Z okazji Dnia Edukacji Narodowej
wszystkim pracownikom oświaty
życzę, aby w oczach swych uczniów
byli Mistrzami,
których mądrość,
cierpliwość i wrażliwość
pozostanie na zawsze
w ich wdzięcznej pamięci.
Życzę, aby wykonywana
przez Was praca
przyniosła wiele radości,
dumy i satysfakcji.

Senator RP
prof. Józef Zając

6254

12-latka potrącona na przejściu

fot. pixabay.com / Surprising_Shots

CHEŁM Do zdarzenia doszło we wtorek (3 października) przy Chełmskim Domu Kultury. Sąd zdecyduje, kto zawinił, czy kierowca, czy 12-latka przejeżdżająca hulajnogą po pasach.

Po godz. 15:00 dyżurny chełmskiej komendy otrzymał zgłoszenie o potrąceniu 12-latki na przejściu dla pieszych przy ChDK. Ze wstępnych ustaleń policjantów wynika, że dziewczynka wjechała na pasy hulajnogą elektryczną i w tym momencie uderzyła w nią toyota.

12-latka nie odniosła obrażeń, ale sprawy nie udało się zakończyć na miejscu mandatem. Sąd rozstrzygnie, po czyjej stronie leży wina i kto odpowiada za stworzenie zagrożenia na drodze. **MP**

15 października walka o sejm

Wszystkie ręce na... Grabczuka

Ilu przedstawicieli wywodzących się z naszego regionu znajdzie się w sejmie nowej kadencji? Kto zasiądzie w poselskich ławach? Za głównego faworyta bez wątpienia uchodzi lider Koalicji Obywatelskiej Krzysztof Grabczuk. W ciągu ostatnich czterech lat pracy na Wiejskiej dał się poznać jako parlamentarzysta, który jak lew walczy o województwo lubelskie.

Przyjrzeliśmy się wszystkim listom wyborczym komitetów, którym sondaże dają szanse na poselskie mandaty w zbliżających się wyborach parlamentarnych. Tylko na jednej z nich na pierwszym miejscu znalazł się kandydat z naszego regionu. Chodzi o Koalicję Obywatelską. Jej liderem został **Krzysztof Grabczuk**, były prezydent Chełma, eks marszałek i wicemarszałek województwa lubelskiego, którego mieszkańcom naszego regionu przedstawiać nie trzeba. Wszyscy doskonale pamiętają, że gdy Grabczuk stał na czele zarządu województwa, do samorządów popłynęły setki milionów złotych dofinansowania do wielu projektów. Młodzi natomiast, zwłaszcza ci, którzy po raz pierwszy pójdą głosować, warto, żeby wiedzieli, iż dzięki inwestycjom współfinansowanym ze środków unijnych w gminach z naszego regionu powstały nowe drogi, chodniki, ścieżki rowerowe, wybudowano setki kilometrów sieci wodociągowej i kanalizacyjnej, modernizowano szkoły, świetlice wiejskie, budowano sale gimnastyczne, czy domy kultury. Województwo lubelskie rozwijało się w szybkim tempie.

Krzysztof Grabczuk, jako marszałek województwa lubelskiego w latach 2008-2010, a później wicemarszałek (2010-2018), dbał o to, by wszystkie miasta i powiaty, które znajdują się w okręgu wyborczym nr 7, m.in. Chełm, Biała Podlaska, Zamość nigdy nie były pomijane przy podziale funduszy. Był skuteczny w swoich działaniach, o czym przekonało się wielu samorządowców, ale również lokalnych przedsiębiorców. Za rządów marszałka Grabczuka bardzo dużo skorzystał sektor prywatny. Wiele regionalnych firm, dzięki wsparciu z Unii Europejskiej, rozwinęło się, a ich właściciele ze spokojem patrzyli w przyszłość.

Cztery lata temu Krzysztof Grabczuk podjął decyzję o kandydowaniu do sejmu. Mieszkańcy zaufali mu i dzięki temu wywalczył poselski mandat. W sejmie nie zawiódł oczekiwań swoich wyborców. W kończącej się kadencji należał do najbardziej aktywnych posłów. Aż 252 razy zabierał głos z sejmowej mównicy, starając się zawsze bronić słabszych, biedniejszych, pokrzywdzonych decyzjami partii rządzącej. Stał murem za nauczycielami, urzędnikami państwowymi, pracownikami opieki społecznej domagając się dla nich godnych wynagrodzeń. Krytykował decyzje rządu, przez które wielu przedsiębiorców musiało zlikwidować działalność gospodarczą, bo składki ZUS, wysokie opłaty za gaz, energię czy paliwa nie pozwalały normalnie funkcjonować. K. Grabczuk od samego początku bronił mieszkańców powiatu krasnostawskiego i zamojskiego w walce z Centralnym Portem Komunikacyjnym, planującym kosztem zwykłych ludzi budowę kolei dużych prędkości. Patrzył władzy na ręce.

Krzysztof Grabczuk zdecydował, że w zbliżających się wyborach parlamentarnych ponownie będzie walczył o mandat posła, bo dalej chce działać dla dobra regionu i jego mieszkańców. Wiele wskazuje na to, że Prawo i Sprawiedliwość po ośmiu latach nieudolnych rządów w końcu utraci władzę, którą z koalicjantami przejmie Koalicja Obywatelska, Grabczuk, jako doświadczony samorządowiec, a teraz też polityk, z całą pewnością może być brany pod uwagę przy obsadzie najważniejszych stanowisk w rządzie. A na tym skorzystałoby całe województwo lubelskie. To wszystko warto mieć na uwadze 15 października przy urnach wyborczych. Głos oddany na Krzysztofa Grabczuka nie będzie zmarnowany!

(WER)

Materiał sfinansowany przez KOMITET KOALICJA OBYWATELSKA PO.N.PL.ZIELONI

7713

eprasa.pl 47243cd3e9

GMINA DUBIENKA Niby dostali aż 1,5 miliona...

...a nie zostało już nic

Zauważyli podczas ostatniej sesji radni w Dubience. Gmina otrzymała, podobnie jak inne samorządy w powiecie, dodatkowe środki w ramach uzupełnienia tegorocznej subwencji ogólnej. Pieniądze rozdysponowano jednak w budżecie tak dokładnie, że z całej puli nie pozostało praktycznie nic. Władze gminy twierdzą jednak, że bieżących potrzeb jest tak wiele, że nie sposób wydać tej kwoty na jedno większe zadanie.

A tego chcieliby chyba ci radni, którzy pytali, dlaczego przedstawiony im projekt uchwały w sprawie zmian w budżecie skonstruowano w taki, a nie w inny sposób. Obszernych wyjaśnień na ten temat udzielała w trakcie obrad skarbnik **Elżbieta Karpiuk**. Na jakie zadanie rozpisano dodatkowe 1,5 mln zł?

- Wydatki inwestycyjne zwiększymy o kwotę niespełna 65 tys. zł i przeznaczymy te środki na zakup dwóch hydroforów, które zostaną zamontowane na ujęciu wody w Rogatce. 1200 zł przeznaczamy na zakup tablicy informacyjnej. 1148 zł natomiast na realizację zadania polegającego na przebudowie kanalizacji sanitarnej w Dubience. Niemal 105 tys. złotych pochłoną inwestycje związane z drogami gminnymi – omawiała poszczególne pozycje skarbnik gminy.

Ale to nie wszystkie wydatki, które zostaną sfinansowane dzięki otrzymanej kwocie. Na dalszych pozycjach proponowanych zmian pojawiła się również przebudowa obiektu, w którym funkcjonowało niegdyś kino „Granica" (500 tys. zł), natomiast kwotą 300 tys. zł postanowiono uzupełnić budżet inwestycji polegającej na termomodernizacji budynku, w którym mieści się urząd gminy.

- Dodatkowo 30 tys. zł chcemy przeznaczyć na prace remontowe przy naszych zabytkach. Niespełna 108 tys. zł zostanie wydane na zakup oprogramowania księgowego. Kwota 10 tys. zł pozwoli na sporządzenie dokumentacji przetargowej. 17 tys. pochłonie dowóz niepełnosprawnych dzieci do ośrodków w Chełmie i Dorohusku. Planujemy również zakup kosiarki bijakowej do ciągnika, na który potrzebujemy 15 tys. zł. Kwota 360 tys. zł zostanie przeznaczona na lampy solarne – omówiła najistotniejsze zmiany Karpiuk.

Radny prosi o dodatkowe wyjaśnienia

Radny **Andrzej Kiriew** poprosił o wyjaśnienie, skąd dokładnie pochodzi dodatkowa kwota 1,5 mln zł i czy propozycje zmian opiniowała komisja finansów. Chciał również wiedzieć, czy należący do komisji radni wnieśli do projektu jakiekolwiek uwagi.

- To kwota, która stanowi uzupełnienie tzw. subwencji ogólnej, a otrzymaliśmy ją z Ministerstwa Finansów. Możemy ją przeznaczyć na realizację dowolnych celów. Tak, komisja zapoznawała się z tymi zmianami i jej członkowie nie wnieśli żadnych uwag – wyjaśniła skarbnik Elżbieta Karpiuk.

Radny Kiriew zauważył ponadto, że kwota 1,5 mln zł jest jednak na tyle znaczna, iż należałoby wnikliwie prześledzić wszystkie związane z nią szanse i możliwości.

- Przeznaczamy te środki m.in. na remont kina, na remont budynku urzędu gminy. Należałoby chyba zauważyć, że nie zrealizujemy tych inwestycji w tym roku. Mamy już koniec września – zauważył radny.

Wójt **Krystyna Deniusz-Rosiak** odpowiedziała, że to, co na pewno „dojdzie do skutku", to wymiana okien w urzędzie gminy. Zapewniła, że te zostaną wkrótce zakupione w drodze przetargu.

Radny dopytywał również o to, dlaczego urząd musi zakupić nowe oprogramowanie i dlaczego jest ono tak kosztowne.

- Dysponujemy już wstępnymi ofertami, z których wynika, że kompleksowa modernizacja oprogramowania urzędu gminy to kwota minimum 80 tys. zł. A wprowadzenie tych zmian okazuje się konieczne. Wszelkie rozliczenia muszą odbywać się już w oparciu o nowe standardy. W przeciwnym wypadku będzie je kwestionowała Regionalna Izba Obrachunkowa – informowała skarbnik.

Uzupełnienie subwencji uratowało budżet?

Kiriew nie ustępował jednak w swoich dociekaniach. Wreszcie zadał pytanie wprost:

- A co by było, gdybyśmy tych pieniędzy nie otrzymali? Gdyby ta dodatkowa kwota do nas nie wpłynęła. Z czego zakupilibyśmy nowe oprogramowanie?

Okazało się, że w tegorocznym budżecie uwzględniano potrzebę zakupu nowych programów, jednak w trakcie roku okazało się, że z części pilnych wydatków samorząd musiał po prostu zrezygnować. Subwencja pozwoli więc na realizację tych czasowo zawieszonych planów.

Przewodniczący **Mieczysław Neczaj** potwierdził, że komisja finansów nie wniosła do projektu uchwały żadnych uwag, zatem można było bez problemu przyjąć proponowane zmiany. **RC**

źródło: Gmina Dubienka / Freepik

Wyprzedają działki na inwestycje?

GM. DUBIENKA Tak wynikałoby z wyjaśnień, jakich na ostatniej sesji rady gminy udzielała w tej sprawie wójt Krystyna Deniusz-Rosiak. Okazało się jednak, że nie wszyscy radni podzielają jej punkt widzenia.

A do grona tych osób zalicza się między innymi radna **Czesława Markiewicz**. W trakcie dyskusji stwierdziła, że tylko w ostatniej uchwale zapisano nieruchomości gruntowe, których łączna powierzchnia wynosi ok. 6 ha, a to nie jest pierwszy tego typu dokument przedstawiony radnym.

- Na posiedzeniu komisji wyjaśniałam państwu, że chodzi o działki położone w obrębie ewidencyjnym miejscowości Mateuszowo. Są to działki należące do gminy i położone w pobliżu terenów, które rada gminy przeznaczyła do zbycia już jakiś czas temu. Potencjalni nabywcy nieruchomości wyrazili w stosunku do nas takie oczekiwanie, aby areały oferowanych przez nas działek były nieco większe, stąd też pojawiły się w naszej propozycji te działki, które zostały zapisane w projekcie uchwały. Wnioskuję o wyrażenie zgody na ich zbycie – informowała tytułem wstępu wójt **Krystyna Denusz-Rosiak**.

Radna Markiewicz zauważyła, że po to „narzędzie" służące do pozyskiwania dodatkowych środków gmina sięga nie po raz pierwszy i wyraziła wątpliwości, czy aby droga obrana przez władze jest słuszna.

- Sprzedaliśmy już las, sprzedaliśmy nieużytki w Stanisławówce. Nie wiem, co my właściwie kupujemy za pieniądze pozyskane z tych działek. Teraz znowu dochodzi do takiej sytuacji, w której tak naprawdę wyprzedajemy majątek gminy. Na co idą te pieniądze? Radni nic na ten temat nie wiedzą – stwierdziła podczas obrad Markiewicz.

Wójt Deniusz-Rosiak podkreśliła, że nieruchomości gmina sprzedaje po to, aby pozyskać środki na tzw. wkład własny, który następnie pozwala na pozyskanie dodatkowego, zewnętrznego dofinansowania danej inwestycji.

- Warto również przypomnieć, że wcale nie musimy sprzedawać wskazanych działek. W tej uchwale państwo tylko wyrażacie zgodę na ewentualną sprzedaż, do której to transakcji nie musi przecież wcale dojść. Jeżeli znalazłby się potencjalny nabywca, to i tak rada musi zaakceptować tę propozycję raz jeszcze – odpowiedziała na wątpliwości radnej wójt.

Markiewicz to jednak nie zadowoliło. Wciąż trwała na stanowisku, że gmina powinna mieć jakiś swój własny majątek, że nie można wszystkiego do końca wyprzedać prywatnym nabywcom. Przewodniczący **Mieczysław Neczaj** chciał natomiast uzyskać dokładną informację na temat kwoty, jaką gmina będzie w stanie pozyskać po ewentualnej sprzedaży działek.

- Mówimy o ok. 430 tys. zł. Tak wynika z aktualnych cen podobnych nieruchomości – wyjaśniła wójt Deniusz-Rosiak. **RC**

Podpakule – sołectwo zapomniane przez gminę?

GM. SAWIN Takie wrażenie towarzyszy gospodyni tego miejsca, sołtys Marelenie Zieleźnik. Nie ma już sił, aby dobijać się do urzędników o wykonanie podstawowych robót konserwacyjnych, nie mówiąc już o poważniejszych remontach dróg. Czy Podpakule skazane jest na powolne „umieranie"?

Batalia o dobrostan sołectwa trwa już od jakiegoś czasu. Sołtys **Marlena Zieleźnik** nie wie, jak ma rozmawiać z władzami, ponieważ jej głos, jak twierdzi, nie jest w ogóle słyszany. Podczas ostatniej sesji rady gminy wójt **Dariusz Ćwir** stwierdził, że uciążliwe zarośla, jakie od czasu do czasu odrastają w pobliżu dróg gminnych, pracownicy usuwają w miarę regularnie. Także teraz kiedy ta zieleń nie jest już tak gęsta, jak wiosną czy latem. Zieleźnik uważa natomiast, że pobocza w Podkpakulu kosiarki czy mulczera „nie widziały" już dawno. Nikt już nie pamięta, kiedy pracownik z gminy pojawił się tam po raz ostatni.

- Dochodzą mnie słuchy, że w jednym sołectwie coś się dzieje, w drugim. A Podpakule, Tomaszówka są na marginesie. Mieliśmy wykorzystać środki z funduszu sołeckiego na ten rok, rozmawiać, planować. Nic z tego nie wyszło... – relacjonowała podczas ostatnich obrad sesji gminy Zieleźnik.

Zadała więc pytanie wprost: - „Czy mam na każdej sesji wrzeszczeć, krzyczeć? Podpakule! Zróbcie coś z tym!".

Zdaniem sołtys lista pilnych rzeczy do zrobienia systematycznie się wydłuża. Zasugerowała, że warto byłoby zadbać nie tylko o systematyczne koszenie, ale i stan dróg w jej miejscowości.

- Myślę, że te zaległości są tak duże, że nie da się ich usunąć za pieniądze w funduszu sołeckiego. Te środki są po prostu niewystarczające – stwierdziła na sesji sołtys.

Wójt Dariusz Ćwir przyznał, że koszenie poboczy odbywało się w ostatnim czasie tylko raz, od strony Tomaszówki i to na wyraźną prośbę sołtys Zieleźnik.

- Będziemy wykonywali te odkrzaczenia – zapewnił w czasie trwającej dyskusji.

Sołtys podsunęła pod rozwagę pomysł, aby ustalać dyżury pracy sprzętów w poszczególnych miejscowościach. Sołtysi mogliby wówczas zgłosić wszystkie najpilniejsze potrzeby na dany dzień i gminne brygady mogłyby je wykonać jednorazowo w ciągu kilku godzin. **RC**

Czy powstanie plac przy ul. Słonecznej?

REJOWIEC Już dwa razy ogłaszano postępowanie przetargowe związane z wyłonieniem wykonawcy prac. Burmistrz Tadeusz Górski jest dobrej myśli i twierdzi, że tym razem przetargu nie trzeba będzie już unieważniać.

Było to konieczne za pierwszym razem, kiedy zaproponowane przez oferentów kwoty przekraczały możliwości finansowe samorządu. O ile? Okazuje się, że „licytowano" dosyć wysoko. Na plac rejowiecki magistrat gotów był przeznaczyć 220 tys. zł. Po otworzeniu ofertowych kopert okazało się, że cztery przedsiębiorstwa wyceniły swoją pracę na prawie dwa razy wyższą kwotę. Najmniej chciała Grupa EPX z Pustkowa, której kosztorys opiewał na niespełna 440 tys. zł. Najwięcej, bo na ponad 560 tys., firma Steelcore z Jarosławia.

źródło: Pixabay, zdjęcie ilustracyjne

- Absolutnie nie byliśmy przygotowani na takie propozycje. A bardzo chcielibyśmy zrealizować tę inwestycję. Proszę pamiętać o tym, że plac byłby zlokalizowany na największym osiedlu Rejowca. Mieszka tam sporo dzieci, młodych rodzin. Nie chcieliśmy zmieniać zakresu prac, dlatego postanowiliśmy, aby pierwsze, lipcowe postępowanie, unieważnić i ogłosić nowe – wyjaśnia burmistrz Rejowca **Tadeusz Górski**.

Na co zatem mogą liczyć przyszli użytkownicy obiektu? Zgodnie z informacjami zawartymi w dokumentacji, plac ma zostać wyposażony w trampolinę, potrójną huśtawkę, bujak, piaskownicę, karuzelę tarczową, dużą instalację przeznaczoną do zabaw, tzw. sześciokąt wielofunkcyjny i inne, pomniejsze elementy – ławki i śmietniczki. Co ciekawe, na placu znajdą się również elementy tzw. siłowni zewnętrznej: prasa nożna oraz orbitrek.

- Chcielibyśmy, aby to rekreacyjne miejsce zostało w przyszłości poszerzone o nowe elementy i przestrzenie. Mam nadzieję, że te plany będą mogły zostać zrealizowane. Aktualne postępowanie powinniśmy rozstrzygnąć pozytywnie w najbliższym czasie – podsumowuje burmistrz Górski. **RC**

eprasa.pl 47243cd3e9

REGION Na ich trasie są nasze tereny...

Poznają sekretne życie żurawi?

Na to pytanie starają się odpowiedzieć naukowcy zaangażowani w interesujący, przyrodniczy projekt „Wędrówki lubelskich żurawi". To grupa pasjonatów, skupionych wokół lubelskich wydziałów przyrodniczych, ale nie tylko. Ich działania wspierają aktywnie pracownicy Poleskiego Parku Narodowego, licznych fundacji, stowarzyszeń i grup przyrodniczych, którym zależy na tym, aby wiedza na temat naszego, rodzimego środowiska naturalnego była powszechna.

źródło: profil Facebook „Wędrówki lubelskie

Marcin Polak, jeden z przyrodników koordynujących przebieg projektu mówi, że na spotkania poświęcone żurawiom (ale nie tylko) przychodzą osoby w każdym wieku. Na salach konferencyjnych pojawiają się zarówno maluchy z grup przedszkolnych, jak i aktywni seniorzy.

- Proszę wierzyć, że bardzo nas to cieszy. Oznacza to bowiem, że przyroda nas interesuje, pasjonujemy się nią, chcemy ją zgłębiać i nie jest nam obojętna. To podejście zmieniło się chyba w czasie pandemii. Jako ludzie zapragnęliśmy kontaktu z dziką, „nieokiełznaną" przyrodą. Chcemy jej dotykać. To bardzo dobrze. Jesteśmy dzięki temu bardziej świadomi – mówi Polak.

Jest przekonany o tym, że ta świadomość może wpłynąć na przyszły kształt naszych lokalnych ekosystemów. A te zaczęły się, niestety, gwałtownie zmieniać. Przede wszystkim pod wpływem szeroko pojętych zmian klimatycznych. Nie wszystkie gatunki zwierząt są w stanie „bezboleśnie" się do nich przystosować. Niektóre po prostu znikają z naszego krajobrazu. A jak jest z żurawiami?

- Żuraw to niezwykły ptak, bardzo charyzmatyczny. Jego naturalne siedliska znajdują się na podmokłych terenach, zalanych łąkach, bagnach. Przez ostatnie lata obserwowaliśmy gwałtowny rozrost populacji tych ptaków. W tej chwili wszystkie znane nam siedliska są już praktycznie wypełnione niemal w 100%. Ale to się zmienia. W związku z tym, że te podmokłe miejsca wysychają, żurawie tracą bezpowrotnie swoje naturalne tereny lęgowe. Gniazda budują na wysepkach otoczonych lustrem wody. Po to, aby bronić się przed ewentualnymi napastnikami, np. lisami. W związku z tym, że ten poziom wód systematycznie spada, na żurawie jaja polują coraz częściej lisy, a dostają się do gniazd, skacząc po kępach traw. To bardzo niepokojące zjawisko – mówi przyrodnik.

W tej chwili pod obserwacją przyrodników znajdują się m.in. „Polesia", „Drugi", „Zbójek" czy „Czahar". Ale też inne osobniki. Wszystkie one są pasjonujące, a ich zwyczaje jedyne w swoim rodzaju. Bez wątpienia stanowią naturalne bogactwo Poleskiego Parku Narodowego, którego ten dostojny ptak jest przecież znanym symbolem. Z dotychczasowych badań grupy wynika, że nasze, poleskie żurawie przemieszczają się regularnie na teren węgierskiego Parku Narodowego w Hortobágy.

fot. Pixabay

- Można powiedzieć, że śledzimy losy naszych żurawi. Młodym osobnikom zakładamy na nogach specjalne urządzenia GPS i GSM, które rejestrują szereg ważnych dla nas parametrów. W ciągu jednego dnia otrzymujemy do naszego systemu wiele danych, nawet kilkaset wiadomości. Dzięki urządzeniom wiemy praktycznie wszystko o trasie danego przelotu czy pułapach, jakie dany osobnik osiągał. Kiedy prowadziliśmy badania przy pomocy zwykłych obrączek, nie byliśmy w stanie zebrać takiej ilości potrzebnych danych – twierdzi naukowiec.

Co obserwatorzy byli w stanie odczytać do tej pory? Np. to, że jako pierwsza na Węgry przemieściła się w czasie tzw. migracji jesiennej „Polesia". Z Polski wystartowała 9 września i pokonała trasę wiodącą przez Zamość, Lubaczów, Przemyśl, Ustrzyki Dolne, Prislop i Vojany na Słowacji, Nyiregyhaza i Gobehaza na Węgrzech i wylądowała właśnie w Hortobagy. „Czachar" z kolei przemieszczał się we wrześniu na rozległym obszarze pomiędzy Chełmem a Krowim Bagnem. Odwiedzał m.in. łąki w okolicach Sawina, Krobonoszy, Chutcza, bagna Bubnów oraz bagna Staw.

- Docierają do nas również przykre informacje. „Lubelsky" zakończył niedawno swój żywot w niewyjaśnionych okolicznościach. Jego szczątki znaleźliśmy na nadbużańskich łąkach w pobliżu Sobiboru. Był to ptak, który pobił kilka rekordów. Przeleciał nad Alpami na najwyższym pułapie, zimował też najdalej od Polski (w Camarque) i to podczas swojej pierwszej wędrówki. Nie znamy dokładnej przyczyny jego śmierci. Szczątki z nadajnikiem zostały znalezione przy czynnej norze jenota – wyjaśnia Marcin Polak.

„Lubelski" przeżył 480 dni. „Bystry" i „Poleszuk" to z kolei tegoroczne rodzeństwo (najprawdopodobniej bracia) z Płaskowyżu Świdnickiego. Przyrodnicy zaobserwowali, że pod koniec sierpnia ptaki przemieściły się (przelatując na pułapie około 600 m nad Chełmem) w okolice torfowisk węglanowych. We wrześniu żurawie przebywały głównie w rejonie rezerwatu „Roskosz", ale wykonały dwie dłuższe „pętle" w rejonie Łęcznej i Zamościa.

Z naszych badań wynika, że ptaki pochodzące ze wschodniej Lubelszczyzny poruszają się w czasie migracji wiosennej i jesiennej trasą wiodącą na Węgry, przez Bieszczady – podsumowuje badacz.

Działania fundacji nie są tanie. Zaawansowane badania wymagają nowoczesnego sprzętu. Ale naukowcy wierzą, że warto. Właśnie po to, aby wiedzieć, jak ratować ginącą przyrodę. **RC**

EkoBohater - edukacja ekologiczna i prozdrowotna w Gminie Siennica Różana

sfinansowanego ze środków Wojewódzkiego Funduszu Ochrony Środowiska i Gospodarki Wodnej w Lublinie oraz Narodowego Funduszu Ochrony Środowiska i Gospodarki Wodnej na zadania z zakresu edukacji ekologicznej w ramach Programu Regionalnego Wsparcia Edukacji Ekologicznej

W dniu 03.10.2023 r. w Szkole Podstawowej im. Synów Pułku w Siennicy Różanej odbyły się warsztaty w ramach projektu edukacyjnego Ekobohater pt. „Dieta Planetarna". Uczniowie mieli okazję zapoznać się z założeniami diety, a także jej wpływem na organizm człowieka i środowisko. Druga część warsztatów odbyła się w grupach, uczniowie mieli za zadanie przygotować plakat promujący dietę planetarną, a także rozpoznać produkty spożywcze które są zgodne z jej założeniami.

Natomiast w dniu 5 października, kilkunastu uczniów Szkoły Podstawowej wzięło udział w warsztatach LoGo!, mających na celu zaprojektowanie graficznego logo dla projektu EkoBohater. W pierwszej części warsztatów uczniowie zostali zapoznani z głównymi cechami dobrego logo. W drugiej części warsztatów uczniowie, na podbudowie z części teoretycznej, przystąpili do projektowania logo, które będzie znakiem rozpoznawczym projektu.

Kolejne zajęcia przeprowadzone w Szkole Podstawowej im. Synów Pułku w Siennicy Różanej to warsztaty pod nazwą „Ukryte oblicze starych przedmiotów. Zrób coś nowego ze starego". Tematem warsztatu był upcycling, czyli ponowne przetwarzanie surowców wtórnych, wytwarzanie ze starych lub niepotrzebnych rzeczy nowych, tak aby mogły służyć nam dalej w nowych formach, z jednoczesnym podniesieniem ich wartości. W warsztatach wzięli udział uczniowie Szkoły Podstawowej

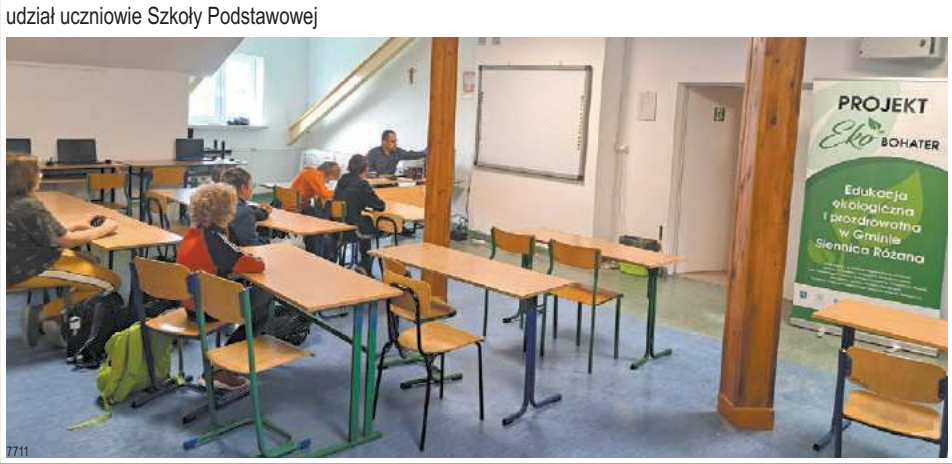

eprasa.pl 47243cd3e9

Słowo ma znaczenie

Senator Józef Zając opowiada o swoich amerykańskich korzeniach, o trudnych początkach uczelni w Chełmie. Mówi też o pracy w Stanach Zjednoczonych. Podkreśla, że w swoim życiu przede wszystkim kieruje się prawdą, a jedną z wielu rzeczy, których nauczył się w USA, jest zasada, że „słowo ma znaczenie". Zdradza, nad jakimi nowatorskimi rozwiązaniami technicznymi pracuje obecnie chełmska uczelnia oraz wyjawia, że w jego domu... mieszkają rodowe duchy. A to tylko część tematów, które porusza w rozmowie z prezesem Grupy Wydawniczej Słowo Maciejem Skerczyńskim.

– Moja babka urodziła się w Stanach Zjednoczonych, dzięki niej nauczyłem się języka angielskiego i obok matematyki jest to moja największa zdobycz. Spędziłem też 4,5 roku w Nowym Jorku, gdzie pracowałem na uniwersytecie, a później w akademii. Bardzo zmienił mnie ten pobyt. Nauczyłem się tam, że słowo ma znaczenie. Tam w Stanach, jeśli się coś powie, to jest bezwzględny obowiązek dotrzymania słowa. Z kolei, jeśli się mówi nieprawdę, to błyskawicznie człowiek zostaje towarzysko wykluczony. W Polsce nie ma już hamulców, jeśli chodzi o posługiwanie się nieprawdą. Wkroczyła ona do polityki, co bardzo komplikuje życie. Dziś ludzie nie muszą się nawet wstydzić za mówienie nieprawdy – mówi senator **Józef Zając**.

Chełmska uczelnia to jego duma

Przypomina początki Państwowej Akademii Nauk Stosowanych w Chełmie, która z jego inicjatywy powstała w 2001 roku, wtedy jeszcze jako Państwowa Wyższa Szkoła Zawodowa.

– Konstruowaliśmy ją z kierunków, na których temat w ministerstwie opowiadano sobie dowcipy. Zaczynaliśmy od matematyki, a w tamtych czasach jak ktoś nie miał marketingu i zarządzania, nie istniał na rynku. Później pojawiły się języki obce, mechanika, elektrotechnika, budownictwo. To sprawiło, że po jakimś czasie wygraliśmy. To nie był przypadek, ja obserwowałem, co dzieje się na świecie – przypomina wieloletni rektor chełmskiej uczelni.

Dodaje, że nie tylko w życiu kieruje się zasadą prawdomówności.

– Przy zatrudnianiu na uczelni kierowaliśmy się zasadą. „Człowieku, jak raz skłamiesz, to cię wyrzucamy". Nawet nie wyobrażacie sobie, jak dużo można zyskać, budując coś na bezwzględnej prawdzie. To nie było łatwe, my charakterologicznie nie nadajemy się do prawdy, Polacy charakterologicznie są słabi. Trzeba ludzi wyćwiczyć do tego – podkreśla.

Przy okazji tematu chełmskiej uczelni tłumaczy, jak powinien wyglądać silnik odrzutowy oraz dlaczego kwadratowa rura jest lepsza od okrągłej. Zapowiada, że w planach na przyszłość akademii pojawia się medycyna.

Opowieści o duchachi polityce

A co jest jego odskocznią od pracy nauczyciela akademickiego? W wolnym czasie pisze drugi tom książki oraz jeździ na polowania, choć jak mówi, strzela rzadko. Oprócz tego zajmują go przydomowe prace, bo wraz z żoną zamieszkuje w starym domu po pradziadkach. Z tym miejscem wiąże się ciekawa historia.

– W naszym domu są duchy, a właściwie para duchów, są to dzieci, które zmarły między 1. a 2. rokiem życia. Miały na imię Jaś i Małgosia. W opowiadaniach rodzinnych pojawiają się od najdawniejszych czasów. Przychodzą po każdego, kto wybiera się z tego świata. Pogrzebów osób z tego domu, odkąd te dzieci zmarły w 1906 roku, było 37 i jeszcze się nie zdarzyło, żeby po kogoś wcześniej nie przyszły... – opowiada.

Z tematu duchów płynnie przechodzi do polityki.

– Na początku bardzo lekceważąco podchodziłem do polityki, a właściwie do polityków. Kiedyś to był element wrogi narodowi. Chociaż okres Gierka bardzo dobrze wspominam. To był okres, w którym rzeczywiście budowano Polskę i teraz możemy tylko o czymś takim pomarzyć – przyznaje.

Na senatora wystartował po raz pierwszy z ramienia PSL.

– Byliśmy na spotkaniu w urzędzie miasta w Chełmie, PSL-owcy nie mieli jeszcze odpowiedniego kandydata. W pewnym momencie prezydent Górny spojrzał na mnie i zapytał, czy nie chciałbym startować do Senatu. Podobają mi się takie spontaniczne decyzje, więc się zgodziłem – wspomina.

Od samego początku nie pobiera za funkcję senatora wynagrodzenia.

– Trochę żal tych pieniędzy, które pobrałbym przez te 12 lat, ale mam w swoim życiu pewne zasady – przyznaje, dodając, że na sytuację finansową i tak nie narzeka.

Z czego jest najbardziej dumny jako senator?

– Było kilka ustaw, które ja wprowadziłem. W ostatniej kadencji było ich 8. Ostro wykłócam się też na tematy związane ze szkolnictwem. Jestem bardzo dobrze zorientowany w tym, jak jest w szkołach podstawowych, średnich i jak jest na uczelniach i w akademiach. Pracowałem jako nauczyciel na wszystkich tych szczeblach i ponad 20 lat w Polskiej Akademii Nauk – wyjaśnia.

Obecnie nadal jest członkiem partii Porozumienie (Jarosława Gowina), ale do wyborów startuje z KWW Józefa Zająca i jak sam przyznaje, jest outsiderem w partii.

– Nigdy nie potrafiłem funkcjonować w tego typu organizacjach. Nie bardzo też rozumiem głębokie podporządkowywanie się. To że nie można wypowiedzieć swojego zdania. Wewnętrznie czuję się niezależny – podkreśla.

Całą obszerną rozmowę z senatorem Józefem Zającem znajdziecie na kanale YouTube Słowa Podlasia.

Dopóki walczysz, jesteś zwycięzcą

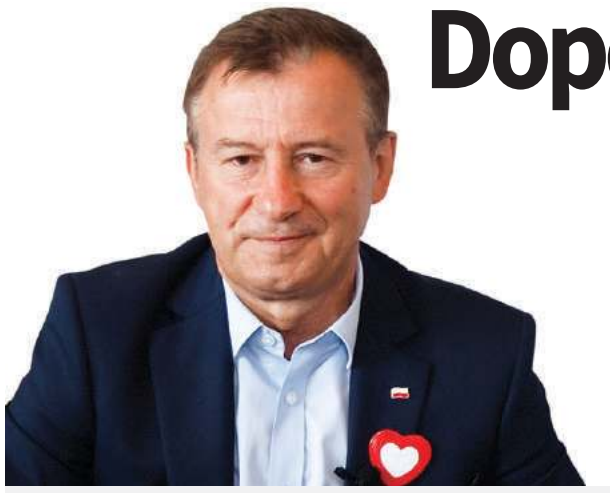

– W sporcie, choć ze sobą rywalizujemy, to też często się przyjaźnimy. W polityce tego nie ma. Gdybyśmy część elementów ze sportu przenieśli do polityki, życie wyglądałoby zupełnie inaczej – mówi poseł PO Krzysztof Grabczuk. W rozmowie z prezesem Grupy Wydawniczej Słowo Maciejem Skerczyńskim opowiada o swojej sportowej pasji i najpiękniejszych wspomnieniach z tym związanych, początkach w polityce i zasadach, jakimi kieruje się w życiu. Przedstawia swój pomysł na zmiany w TVP, wspomina sukcesy i porażki jako prezydent Chełma i marszałek województwa lubelskiego oraz zapowiada walkę o historyczny wynik w nadchodzących wyborach.

Co dla Krzysztofa Grabczuka jest w życiu najważniejsze?

Sport przede wszystkim

– Moje życie składa się z trzech części. Pierwsza, najdłuższa, to praca w sporcie, druga to prowadzenie działalności gospodarczej, a trzecia to działalność polityczna. Najprzyjemniejsza to oczywiście sport. To niesamowite chwile przeżyte, kiedy moi zawodnicy sięgali po tytuły mistrza Europy czy świata. To igrzyska olimpijskie i sędziowanie na nich po raz pierwszy w Atlancie. Tak naprawdę całe moje życie związane jest ze sportem – opowiada poseł Krzysztof Grabczuk, „jedynka" na liście KO w okręgu 7 w nadchodzących wyborach parlamentarnych. – W sporcie czasem łapie kolka, ale musisz biec dalej, tak samo w życiu masz problemy, ale musisz przez nie przejść, nieważne ile razy padasz po drodze, ważne, ile razy chcesz wstać. Dopóki walczysz, jesteś zwycięzcą – podkreśla poseł Grabczuk i dodaje: – W sporcie, choć ze sobą rywalizujemy, to też często się przyjaźnimy. W polityce tego nie ma. Gdybyśmy część elementów ze sportu przenieśli do polityki, życie wyglądałoby zupełnie inaczej.

Podkreśla też, że w życiu cechuje go myślenie perspektywiczne. – Oczywiście ważne, co będzie za rok, ale musimy skupiać się przede wszystkim na tym, jakie skutki przyniosą nasze decyzje za 5 czy 10 lat – podkreśla. To samo jego zdaniem powinno dotyczyć polityki.

Wspomina o swoich początkach w samorządzie i polityce. Jego pierwsza poważna rola to wygrana w wyborach samorządowych na prezydenta Chełma w 2002 roku. – Kiedy zobaczyłem rzeczywisty stan budżetu miasta, trochę się załamałem. Wydawało mi się, że jestem nie do zdarcia, ale po intensywnej pracy przez 16-18 godzin na dobę, doszło do tego, że w końcu zabrało mnie pogotowie. To było takie tąpnięcie, ale w myśl zasady, dopóki walczysz, jesteś zwycięzcą, dość szybko się podniosłem – wspomina. Mówi o swoich sukcesach i porażkach jako prezydent Chełma, którym był w latach 2002-2006 oraz o tych jako marszałek (2008-2010) i wicemarszałek województwa lubelskiego (2010-2018).

Uzdrowić TVP, zawalczyć o Polskę Wschodnią

Otwarcie krytykuje politykę obecnego rządu, a zwłaszcza to, co dzieje się w TVP. – PiS powrócił do PRL. Ten jad, który jest w TVP Info, jest bardzo niebezpieczny dla polskiej racji stanu. To robiło PPR, że opluwało w mediach publicznych przeciwników politycznych, tych, którzy walczyli o swoje prawa. Nigdy w historii naszego kraju ludzie nie byli do siebie tak negatywnie nastawieni, jak dziś – podkreśla. Jego zdaniem teraz, zamiast telewizji publicznej, jest telewizja rządowa. – Ja ją nazywam agencją reklamową, na którą z podatków Polaków poszło w ostatnich latach 11 miliardów złotych – mówi. A jaki w takim razie ma pomysł na TVP? – Chcemy, by ta telewizja była znów telewizją publiczną. By wszystkie partie i siły polityczne mogły wyrażać swoje poglądy, żeby nie była szczujnią. Partia, która będzie miała większość, nie będzie w stanie wybierać prezesa Krajowej Rady Radiofonii i Telewizji. Żeby pracowali tam ludzie przyzwoici – zapowiada i dodaje: – Ja jestem z prawej strony sceny politycznej, raczej było mi bardzo daleko do lewicy. Teraz jednak widzę, że poglądy lewicy są mi dużo bliższe niż to szachrajstwo i to, jak PiS dziś wykorzystuje obywateli wyłącznie dla swojego interesu.

Jego zdaniem podobnie jest z policją i innymi służbami mundurowymi. – Podszedłem do grupy policjantów podczas jednej z manifestacji przed budynkiem Sejmu i zapytałem wprost, czy nie jest im wstyd za ich postawę. Usłyszałem: „Wstyd, ale taki jest rozkaz" – opowiada. Przyznaje, że polityka weszła mocno w życie, podzieliła naród i zadaniem partii, która wygra nadchodzące wybory, powinno być to, by te podziały w Polsce zniwelować.

A jakie ma m.in. pomysły dla naszego regionu? – Chciałbym, żeby część instytucji centralnych miała swoje oddziały w Polsce Wschodniej. Potrzebujemy wysokopłatnych miejsc pracy, bo teraz znaczna część pracowników w naszej części kraju pracuje za najniższą krajową – przyznaje.

Mówi też otwarcie o swoich ambitnych planach. – Walczę w tych wyborach o najlepszy wyniki w historii, jaki zdobył kandydat z Platformy Obywatelskiej – wyjawia.

Odpowiada też na trzy pytania swojego oponenta Dariusza Stefaniuka. Całą rozmowę z Krzysztofem Grabczukiem znajdziecie na kanale YouTube Słowa Podlasia.

www.supertydzien.pl
NAJŚWIEŻSZE INFORMACJE, GALERIE ZDJĘĆ

eprasa.pl 47243cd3e9

REGION Kto i za co został nagrodzony?

Nasi rolnicy sięgnęli po laury

Znamy już pełną listę laureatów i osób wyróżnionych w IV edycji konkursów „Rolnik z lubelskiego" oraz „Ekolubelskie". Rywalizacja pomiędzy producentami żywności odbywała się w kilku kategoriach.

Gala finałowa konkursów „Rolnik z lubelskiego" i „Ekolubelskie"
źródło: Urząd Marszałkowski Województwa Lubelskiego

W konkursie „Rolnik z lubelskiego" mogli wziąć udział ci producenci żywności, którzy zajmują się produkcją roślinną i zwierzęcą, jak i ci, którzy dbają o uprawy ogrodnicze i sadownicze. Brano pod uwagę wysokie wskaźniki produkcji oraz to, czy dane gospodarstwo pracuje w oparciu o innowacyjne rozwiązania technologiczne. Nie bez znaczenia pozostawało również, czy producent wykorzystuje oferowane środki unijne i czy dba o estetykę zagrody i jej otoczenia.

W konkursie, w którym brano pod uwagę wyniki producentów zajmujących się produkcją roślinną, wyróżnienie zdobył, pochodzący z gminy Leśniowie, **Sławomir Pieczykolan**. W gronie laureatów tego konkursu znalazł się natomiast **Wiesław Dudek** z gminy Rejowiec Fabryczny, który zajął trzecią lokatę. W kategorii „uprawy ogrodnicze i sadownicze" wyróżnienie zdobył **Bogdan Chruściel** z gminy Fajsławice.

Rozstrzygnięto również konkurs „Ekolubelskie 2023". Laureaci i wyróżnieni zostali wyłonieni spośród rolników i przetwórców prowadzących certyfikowaną produkcję ekologiczną. Ideą konkursu było promowanie rolnictwa ekologicznego i lubelskiej wsi oraz nagrodzenie najlepszych rolników i przetwórców. W tym konkursie wyróżnienie zdobyła **Beata Perepeczo** z gminy Hanna. Zaszczytne pierwsze miejsce wśród laureatów wywalczyli państwo **Ewa** i **Dariusz Pastusiakowie** z gminy Włodawa.

- Nasze gospodarstwo ekologiczne prowadzimy od 23 lat, zatem dosyć długo. Przejmowaliśmy je, kiedy miało 9 ha, a obecnie gospodarujemy na 260 ha. Pracujemy w oparciu o ekologiczne metody uprawy roślin, nie używamy żadnych chemicznych środków, stosujemy płodozmian, siejemy tzw. poplon, oczyszczamy glebę przy pomocy odpowiednich gatunków roślin, np. gryki. Siejemy też rośliny produkujące duże ilości azotu jak np. łubin. By uzyskać odpowiednią kwasowość gleby, wapnujemy ją, ale stosujemy do tego celu tylko certyfikowane, odpowiednie wapno. Można więc powiedzieć, że te wszystkie najważniejsze dla rolnika parametry uzyskujemy w sposób naturalny – wyjaśnia pani Ewa.

Na ich polach znaleźć można żyto, owies, grykę i rośliny bobowate. Pewną część gospodarstwa stanowią również łąki. W związku z tym, że gleby w powiecie włodawskim są dosyć słabe, to rolnicy mogą siać na nich tylko określone gatunki roślin. Swoją działalność poszerzyli również o dodatkowe aktywności.

- Korzystamy oczywiście ze środków, jakie obecnie może pozyskiwać rolnik na swoją działalność. W związku z tym, że nasze gospodarstwo jest duże, to musimy stale dbać o nasze maszyny, bazę logistyczną. Sprzęty zużywają się, muszą być systematycznie wymieniane na nowe. Od 15 lat angażujemy się również w prowadzenie gospodarstwa agroturystycznego, więc tej pracy jest naprawdę dużo – mówi Pastusiak.

Czy stawiają sobie jeszcze jakieś cele?

- Oczywiście staramy się stale poszukiwać możliwości rozwoju. Prowadzimy też np. kopalnię piasku. Odbiorców naszych płodów mamy zresztą nie tylko w Polsce, ale również poza granicami kraju np. w Austrii – zdradza rolniczka.

W trakcie finałowej gali członek Zarządu Województwa Lubelskiego **Zdzisław Szwed** podkreślił, że Lubelszczyzna plasuje się na pozycji absolutnego lidera, jeśli chodzi o skalę rolniczej działalności. Zauważył, że tutejsi rolnicy dostarczają na rynek nie tylko największą ilość zbóż, ale również owoców jagodowych.

- Cieszę się, że z roku na rok jest państwa coraz więcej. Nie moglibyśmy jednak chwalić się wynikami, gdyby nie zostały poparte ciężką pracą. To państwa zasługa i jestem za to bardzo wdzięczny. Serdecznie gratuluję wszystkim laureatom i wyróżnionym – zauważył Szwed. **RC**

GMINA SAWIN Mieszkańcy spółdzielni sięgnęli po radykalne środki...

Zainteresowali sprawą prokuraturę

Postanowili złożyć do Prokuratury Rejonowej w Chełmie zawiadomienie o możliwości popełnienia przestępstwa przez radę nadzorczą oraz zarząd spółdzielni. O otwartym konflikcie pomiędzy mieszkańcami a władzami informowaliśmy już wielokrotnie. Teraz ci pierwsi najwyraźniej uznali, że od słów należy przejść do czynów.

Bloki spółdzielni przy ul. Nowoprojektowanej w Sawinie. Funkcjonuje tam również plac zabaw dla dzieci.
źródło: nadesłane

Dla dobra mieszkańców...

A lista zarzutów, jaka pojawia się w dokumencie, jest naprawdę długa. Mieszkańcy uważają, że zarówno zarząd spółdzielni, jak i jej rada nadzorcza dążą, za wszelką cenę, do wymiany kotła zasilającego instalację centralnego ogrzewania i zmuszają mieszkańców do wpłacania na ten cel dodatkowej kwoty 1500 zł. Mieszkańcy twierdzą, że jest to niczym nieuzasadnione marnotrawienie środków i powołują się przy tym na casus budynków położonych przy ul. Stodoły w tej samej miejscowości, gdzie mieszkania o podobnym standardzie mają być efektywnie ogrzewane przy pomocy kotła zasilanego olejem opałowym. Uważają ponadto, że nakłady na ogrzewanie, jakie ponoszą mieszkańcy tamtych mieszkań, mają być zbliżone do kosztów ogrzewania wyliczanych w spółdzielni przy Nowoprojektowanej.

Warto więc zapytać, dlaczego mieszkańcy sięgnęli po ten argument? W jednym z materiałów na temat Nowoprojektowanej informowaliśmy, że pierwotnie całe osiedle należące do spółdzielni miało być zasilane energią pochodzącą z kotła olejowego. Takie plany władze miały kilkanaście lat temu, ale obecny prezes spółdzielni **Sławomir Suszcz** wyjaśniał nam, że z tego typu kotła zrezygnowano ze względów ekonomicznych.

-To było wiele lat temu, a obecnie te ceny oleju opałowego znacznie się przecież zmieniły. Podczas pierwszej doby po rozruchu kocioł spalił prawie 10 tys. litrów oleju opałowego. Dysponujemy pięcioma zbiornikami po 2 tys. litrów. Cóż, w spółdzielni funkcjonuje przestarzała instalacja, zawiera za dużo wody, ok. 8 tys. litrów. Wymaga więc dużej ilości energii. Używanie tego pieca było całkowicie nieuzasadnione z ekonomicznego punktu widzenia – zauważył w jednej z rozmów z nami prezes.

Suszcz informował nas również o tym, że wymiana kotła na model zasilany ekogroszkiem była omawiana z mieszkańcami podczas walnego zgromadzenia i wszyscy mieli się zgodzić na to, aby na wspólny, zimowy komfort zrzucić się po 1500 zł. W zamian obiecano, że stawki czynszu nie zmienią się, a środki mieszkańcy mieli wyasygnować z puli 3000 zł, jakie otrzymali w ramach tzw. dodatku węglowego.

Dwie prawdy

Tymczasem właściciele mieszkań twierdzą, że rzeczywistość jest zupełnie inna. Uważają, że informacje, jakimi dzielił się z naszą redakcją prezes Suszcz, są nieprawdziwe, czego nie omieszkali opisać w omawianym dokumencie. Twierdzą również, że kontrole w spółdzielni nie były prowadzone od lat, a stosowne dokumenty nie trafiały do odpowiednich instytucji zajmujących się monitorowaniem działań prowadzonych przez organy takie, jak właśnie zarządy spółdzielni i ich rady nadzorcze.

Mieszkańcy uważają również, że próbuje się ich zastraszyć i skłonić do wpłaty środków siłą.

- Straszono nas sądem i karnymi odsetkami. W miejscach publicznych (na tablicach informacyjnych i drzwiach wejściowych do budynków – przyp. red) umieszczano informacje o tym, kto zapłacił dodatkową kwotę, a kto nie wywiązał się z tego obowiązku – czytamy w udostępnionym nam dokumencie.

Kiedy poruszaliśmy problem udostępniania list mieszkańców w miejscach publicznych, zapytaliśmy prezesa Suszcza o to, czy nie uważa tego rozwiązania za pewne nadużycie. Konkretne nazwiska na listach się co prawda nie pojawiły, ale poszczególne rodziny zostały wskazane poprzez numer mieszkania i bloku. Prezes w rozmowie z nami stwierdził, że jego zdaniem litera prawa nie została przekroczona.

- To nie są żadne dane wrażliwe. To tylko numery mieszkań. I oczywiście kwoty. Wiem, że mieszkańcy mają obiekcje, ale uważam, że postąpiliśmy zgodnie z prawem – twierdził w sierpniu tego roku prezes spółdzielni.

Czy jest drugie dno?

Mieszkańcy bloków pytają też głośno o to, czy aby wymiana pieca nie jest związana z chęcią pozyskania przez władze dodatkowych korzyści majątkowych z tytułu prowizji w ramach zakupu kotła i opału do niego.

- Przypuszczamy również, że chodzi tylko o to, aby osoby zainteresowane, w tym sam prezes, miały dodatkową pracę w sezonie grzewczym (w poprzednim sezonie prezes był też palaczem) – twierdzą mieszkańcy w swoim piśmie.

Ostatni raz o wątpliwościach mieszkańców rozmawialiśmy z prezesem Suszczem pod koniec sierpnia tego roku. Teraz chcieliśmy zapytać go o to, czy ma świadomość, że takie pismo wpłynęło do Prokuratury Rejonowej w Chełmie, ale niestety telefon biura spółdzielni, który powinien być czynny w godzinach od 18 do 19 od poniedziałku do piątku, pozostawał głuchy. **RC**

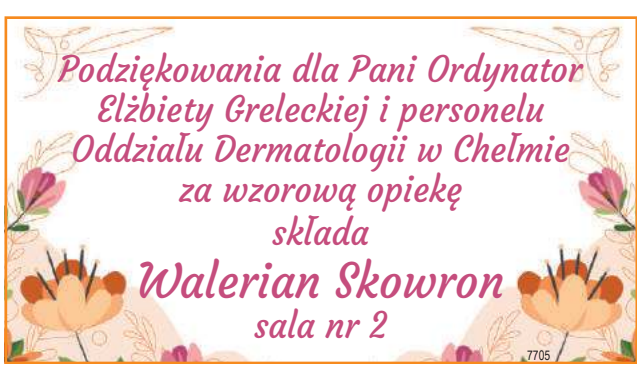

eprasa.pl 47243cd3e9

CHEM Pomagają przeżyć żałobę i walczyć z chorobą

Hospicjum daje wsparcie

Stowarzyszenie Hospicjum Domowe im. ks. kan. Kazimierza Malinowskiego w Chełmie zaprasza wszystkich potrzebujących do grup wsparcia dla osób w żałobie oraz osób po chorobie nowotworowej. Nie radzisz sobie? Przyjdź. Uzyskasz fachową pomoc.

- Jedną z długoletnich form działalności naszego hospicjum jest grupa wsparcia dla osób będących w żałobie po stracie najbliższych. Pierwsze spotkanie grupy miało miejsce w 2010 roku. Obecnie spotkania tej grupy odbywają się w każdy trzeci wtorek miesiąca o godz. 16.00 w salce przy parafii Rozesłania św. Apostołów w Chełmie, ul. Lubelska 55 – mówi **Tadeusz Boniecki**, prezes Stowarzyszenia. - Najbliższe będzie miało miejsce już 17 października.

Śmierć bliskiej osoby jest dla wielu traumatycznym przeżyciem.

- Na naszych spotkaniach ci ludzie otwierają się przed sobą, opowiadają o uczuciach i wspominają swoich bliskich. Wytwarza się między nimi nierozerwalna więź, którą tylko ktoś, kto przeżył stratę, może zrozumieć – twierdzi **Anna Pasieczna**, psycholog i członek zarządu Hospicjum . – Podczas spotkań członkowie grupy dzielą się swoimi doświadczeniami i przeżyciami związanymi z utratą najbliższych. Udzielają sobie wzajemnie wsparcia emocjonalnego.

Wszystko odbywa się w przyjaznej atmosferze pełnej życzliwości i zrozumienia oraz całkowitej akceptacji. Na spotkaniach jest obecny psycholog oraz kapelan hospicyjny. W tym roku dodatkowo będzie też terapeuta rodzinny.

– Zapraszamy nowe osoby odczuwające ból po utracie najbliższych, aby przyszły i podzieliły się tym smutnym przeżyciem oraz znalazły wsparcie od osób, które miały podobne doświadczenie – zachęca Tadeusz Boniecki.

Stowarzyszenie prowadzi też grupę wsparcia dla osób po chorobie nowotworowej. Spotkania odbywają się w każdy trzeci poniedziałek miesiąca o godz. 16.00 również w salce przy parafii Rozesłania św. Apostołów w Chełmie. Najbliższe będzie miało miejsce już 16 października.

Zdaniem lekarzy onkologów na nowotwory choruje coraz więcej osób. Częstym powodem zachorowań na raka jest m.in. stres związany z trybem i szybkim tempem życia, zatrucie środowiska naturalnego oraz niezdrowy sposób odżywiania się. Jednak medycyna ma coraz więcej sukcesów w walce z nowotworami. Dzięki postępowi w medycynie wzrasta też skuteczność w wykrywaniu nowotworów i w walce z nimi. U wielu osób chorych na nowotwory leczenie onkologiczne kończy się sukcesem.

– To jednak nie oznacza, że śpią spokojnie. Muszą poddawać się regularnym badaniom kontrolnym. A takie sytuacje często wiążą się z ciągłym stresem i pytaniem: Czy choroba nowotworowa nie powróciła? Zdarza się, że chorzy wówczas czują się odsunięci, zagubieni. Mają obawy przed podzieleniem się tymi wątpliwościami z najbliższymi, bo nie chcą ich niepokoić. Lepiej jest to uczynić w grupie ludzi, którzy wygrali walkę z rakiem - mówi **Monika Korniejuk**, psycholog.

– Zapraszamy do tej grupy również nowe osoby chcące skorzystać z pomocy. Podczas spotkania mogą liczyć na wsparcie w trudnych dla siebie sytuacjach. Do ich dyspozycji jest psycholog, kapelan hospicyjny i terapeuta rodzinny.

Osoby zainteresowane udziałem w spotkaniach bliższe informacje mogą uzyskać i zapisać się do poszczególnej grupy pod numerem telefonu (82) 564 50 11 bądź osobiście w biurze Stowarzyszenia Hospicjum Domowe im. ks. kan. K. Malinowskiego ul. Starościńska 4a od poniedziałku do piątku w godz. 9.00-14.00. Zapisy przyjmowane są też drogą elektroniczną: e-mail: hospicjumdomowe.chelm@gmail.com.

Stowarzyszenie Hospicjum Domowe im. ks. kan. Kazimierza Malinowskiego w Chełmie zaprasza też wszystkich na comiesięczne msze św. w intencji chorych i ich rodzin, pracowników i zarządu Hospicjum, wolontariuszy. - Szczególną modlitwą obejmiemy też darczyńców hospicjum oraz osoby zaangażowane w przygotowania do budowy Centrum Wsparcia Hospicyjno-Opiekuńczego w Nowinach – zachęca Tadeusz Boniecki. - Pierwsza po wakacjach msza św. hospicyjna będzie sprawowana w niedzielę 15 października o godz. 15.00 w kościele pw. Rozesłania Św. Apostołów przy ul. Lubelskiej 55 w Chełmie. Kolejne będą odprawiane w każdą drugą niedzielę miesiąca. **opr. szer**

Od niedawna Stowarzyszenie ma nową stronę internetową. Jej adres to: shd-chelm.pl. Dotychczasowa strona jest zlikwidowana. Bieżące informacje o hospicjum można znaleźć również na Facebooku.

Dołącz do grona krwiodawców

REGION O tym, że krew ratuje życie i zdrowie, nie trzeba nikogo przekonywać. Choć z roku na rok rośnie liczba dawców, życiodajnego płynu ciągle brakuje. Chcesz pomóc? W tym tygodniu w naszym regionie przeprowadzone zostaną dwie terenowe akcje poboru krwi.

Dzisiaj (9 października) Regionalne Centrum Krwiodawstwa i Krwiolecznictwa w Lublinie zaprasza do Izbicy. Ambulans stać będzie przy Samorządowym Ośrodku Kultury i Sportu. Rejestracja dawców prowadzona będzie w godzinach 8.30-12.

Z kolei we wtorek (10 października) krwiobus pojawi się w Chełmie. Zaparkuje przy Państwowej Akademii Nauk Stosowanych, przy ul. Pocztowa 54. Krew będzie można oddać w godz. 9.00-13.00

Krwiodawcą może zostać każdy zdrowy człowiek. Tylko wówczas oddawanie krwi nie spowoduje ujemnych skutków dla jego zdrowia lub stanu zdrowia przyszłego biorcy. Kandydat na dawcę jest zawsze kwalifikowany przez lekarza i to jego zdanie jest decydujące.

Krew mogą oddawać osoby w wielu od 18 do 65 lat, które cieszą się dobrym zdrowiem; ważą co najmniej 50 kilogramów; w ciągu ostatnich 4 miesięcy nie miały wykonywanej akupunktury, tatuażu, przekłucia uszu lub innych części ciała; w ciągu ostatnich 6 miesięcy nie miały zabiegów operacyjnych, endoskopowych i innych diagnostycznych badań (np. gastroskopii, artroskopii, laparoskopii); w ciągu ostatnich 6 miesięcy nie były leczone krwią i preparatami krwiopochodnymi.

W dniu oddania krwi trzeba zjeść lekki posiłek, a w ciągu 24 godzin przed pobraniem wypić ok. 2 l płynów i wziąć ze sobą dokument tożsamości ze zdjęciem, najlepiej dowód osobisty. Należy także ograniczyć palenie papierosów i nie pić alkoholu.

Po oddaniu krwi krwiodawcy przysługują dwa dni wolnego oraz słodki poczęstunek.

Chcesz podarować potrzebującym cząstkę siebie? Przyjdź na jedną z terenowych akcji i podziel się swoją krwią. **szer**

W magazynach RCKiK w Lublinie kończą się zapasy krwi grupy A Rh(+) i A Rh(-) oraz 0 Rh(-). Bardzo mało jest też krwi grup: B Rh(-) – dane z piątku ubiegłego tygodnia. Komunikaty o stanie zapasów publikowane są na stronie rckik.lublin.pl i na bieżąco aktualizowane, dlatego warto je śledzić.

Więcej darmowych badań w POZ

Z początkiem października weszły w życie zmiany dotyczące opieki lekarskiej. Rozszerzony został pakiet badań, na jakie kierować mogą lekarze rodzinni. Ma to przyspieszyć diagnostykę chorób i zmniejszyć kolejki do specjalistów.

fot. freepik/ koldunov

Lekarz rodzinny może już zlecić pacjentowi wykonanie spirometrii

Zmiany mają umożliwić realizację świadczeń opieki koordynowanej w leczeniu: cukrzycy, nadciśnienia tętniczego, niewydolności serca, przewlekłej choroby niedokrwiennej serca, migotania przedsionków, astmy oskrzelowej, przewlekłej obturacyjnej choroby płuc (POCHP), niedoczynności tarczycy i diagnostyce guzków pojedynczych i mnogich tarczycy

Jak tłumaczy resort zdrowia, choroby te są najczęstszymi chorobami przewlekłymi, które lekarze POZ diagnozują w trakcie udzielania świadczeń, ale czynnikiem utrudniającym postawienie pełnej diagnozy oraz udzielanie kompleksowych świadczeń zdrowotnych jest m.in. brak dostępności do badań diagnostycznych.

Lekarz rodzinny może nam już zlecić następujące badania: biochemiczne i immunochemiczne (BNP - NT-pro-BNP), albuminuria (stężenie albumin w moczu), UACR (wskaźnik albumina/kreatynina w moczu), antyTPO (przeciwciała przeciw peroksydazie tarczycowej), antyTSHR (przeciwciała przeciw receptorom TSH), antyTG (przeciwciała przeciw tyreoglobulinie); badania elektrofizjologiczne: EKG wysiłkowe (próba wysiłkowa EKG), Holter EKG 24, 48 i 72 godz. (24-48-72-godzinna rejestracja EKG), Holter RR (24-godzinna rejestracja ciśnienia tętniczego); badania ultrasonograficzne: USG Doppler tętnic szyjnych, USG Doppler naczyń kończyn dolnych, ECHO serca przezklatkowe; diagnostyka czynnościowa: spirometria, spirometria z próbą rozkurczową, diagnostyka inwazyjna – biopsja aspiracyjna cienkoigłowa tarczycy (u dorosłych). **opr. szer**

www.nzozlekdent.pl
LEK-DENT Chełm, ul. Wołyńska 32
lek. med. Tomasz Wojewoda
specjalista ginekolog-położnik
zaprasza
poniedziałki - 16:00 - 18:00
KOMPLEKSOWA OPIEKA położnicza i ginekologiczna
USG, KTG i cytologia
Rejestracja tel. 82 563 13 53, 82 565 13 53
3061

Lek. med. Zbigniew Bąk
SPECJALISTA NEUROLOG
Chełm, ul. Zachodnia 41 (os. Gwarek)
Przyjmuje: poniedziałki, czwartki, od godz. 16.00
Rejestracja telefoniczna 82 564 30 74
3236

NEUROLOGICZNY GABINET LEKARSKI
lekarz Teresa Serwacka spec. neurolog
Pracownia EEG - badanie czynności mózgu
DOPPLER - przepływ krwi (tętnice, żyły)
USG
Chełm, Rejowiecka 119
Rejestracja tel.: 502 297 639, 508 654 759
82 565 56 98, 512 835 211
7237

LEK DENT
Niepubliczny Zakład Opieki Zdrowotnej
• Leczenie stomatologiczne
Agnieszka Wojewoda - Torój
Alicja Dyszewska - Wojewoda
Barbara Wojewoda
Czynne: pon. - pt. 8.00 - 18.00
sob. 8.00 - 14.00
Rejestracja 82 563 13 53 82 565 13 53
Chełm, ul. Wołyńska 32
6974

GABINET ZDROWIA PSYCHICZNEGO
PRZYCHODNIA SPECJALISTYCZNA CENTRUM
Dr n. med. Marek Daniłosio
lekarz specjalista psychiatra psychoterapeuta
leczenie zaburzeń psychicznych u dorosłych, młodzieży i dzieci
Chełm, ul. Szpitalna 47/10
82 569 90 10, 82 569 90 11
www.przychodniacentrum.com
6405

TESSA
lek. spec. radiolog Anna Hryszko
Cyfrowy Aparat RTG
USG, DOPPLER
wyniki badań online
Czynne: pn-pt w godz. 8.00-18.00
soboty w godz. 9.00-12.00
CHEŁM, ul. KOLEJOWA 94
Dawna Spółdzielnia Inwalidów (Cukiernia)
82 565 40 68
7045

APTEKA pomocna
pn - pt 7:00 - 21:00
sob 8:00 - 21:00
ul. Szpitalna 40 Chełm
4749

LEK DENT Chełm ul. Wołyńska 32
Dr n.med. Krzysztof Wojewoda
Specjalista Ginekolog-Położnik
zaprasza
wtorki środy piątki
USG i KTG (w ramach wizyty)
Kolposkopia
Rejestracja tel. 82 563 13 53, 82 565 13 53
4184

APTEKA Na Deptaku
pn-pt 7:00 - 19:00
sob 7:00 - 17:00
ul. Lwowska 21/7 Chełm
3650

eprasa.pl 47243cd3e9

Co jest grane?

WRÓŻKA RÓŻKA

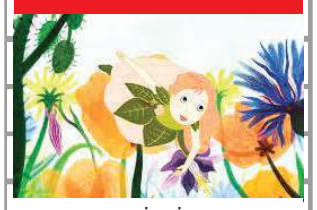

animacja

Różka to mała kwiatowa wróżka, która mieszka w pięknym różanym pąku. Marzy o posiadaniu przyjaciela, ale jest zbyt przerażona i lękliwa, aby opuścić swoją bezpieczną przystań. Pewnego dnia żądny przygód motyl Jedwabek odwiedza Różkę w jej domu. Mimo dzielących ich różnić od razu zostają przyjaciółmi. Niestety, Jedwabek zostaje porwany przez trolla. Różka musi zapomnieć o swoich lękach i wyruszyć w niebezpieczną podróż, by ocalić przyjaciela.

CHEŁM

CKF ZORZA 9-12 października – godz. 14

ZIELONA GRANICA

dramat

Psycholożka Julia świadoma ryzyka przyłącza się do grupy aktywistów pomagających uchodźcom na granicy polsko-białoruskiej. W tym samym czasie uciekająca przed wojną domową syryjska rodzina i towarzysząca jej nauczycielka z Afganistanu próbują przedostać się do granic Unii Europejskiej. W Polsce los zetknie ich z Julią oraz młodym pogranicznikiem Janem. Rozgrywające się wokół wydarzenia zmuszą wszystkich do postawienia sobie pytania, czym jest człowieczeństwo?

CHEŁM

CKF ZORZA 9 i 11 października – godz. 20; 10 i 12 października – godz. 18

CHŁOPI

animacja, dramat

Na tle zmieniających się pór roku i sezonowych prac polowych rozgrywają się losy rodziny Borynów i pięknej Jagny. To właśnie kobiety, w szczególności tragiczna postać Jagny, znajdą się w sercu fabuły. Unikalny mikroświat wiejskiej wspólnoty staje się pretekstem do opowiedzenia uniwersalnej i wciąż aktualnej historii o tragicznej miłości i życiu w małej społeczności, gdzie reguły i brutalne zasady gry wyznaczają każdemu określone miejsce w grupie, a wyjście poza ramy grozi upokorzeniem i odrzuceniem.

CHEŁM

CKF ZORZA 13-14 października – godz. 19; 15 października – godz. 15 i 19.30

KRASNYSTAW

KINO MORSKIE OKO 14-15 października – godz. 19.30

Samuel Alty w Żółtańcach

KONCERT Tym razem na domowym koncercie w Żółtańcach wystąpi Sam Alty, mieszkający w Polsce wielokrotnie nagradzany nowozelandzki kompozytor, piosenkarz i autor tekstów. Swoją twórczość zaprezentuje zgromadzonej tam publiczności w najbliższy piątek,13 października, o godz. 19.

Alty to wszechstronnie utalentowany artysta i nauczyciel, którego prace poruszają tematykę wyrażania siebie i naszego związku z naturą. Jego dynamiczna kariera zaprowadziła go do tańca w Royal Opera House, występów teatralnych za kołem podbiegunowym, czy w objazdowym cyrku w przebraniu królika, który… był mordowany nawet trzy razy dziennie przez puzonistę! Alty nauczał i koncertował na całym świecie, w tym w Anglii, Norwegii, USA, Izraelu, Nowej Zelandii, Francji, Szkocji, Grecji, Turcji, Hiszpanii, Rosji i Holandii, no i oczywiście w Polsce. Stworzył własną metodę pracy na podstawie technik teatralnych, medytacyjnych i sztuk walki oraz własnych doświadczeń autora piosenek i performera.

Żeby poznać dokładny adres wydarzenia, należy skontaktować się z organizatorem, dzwoniąc pod numer 501-115-555 lub wysyłając e-mail na adres swiatlozewschodu@gmail.com, w treści wpisując swoje imię i nazwisko, numer telefonu oraz dla ilu osób robiona jest rezerwacja. „Wejściówka" kosztuje „co łaska". Sugerowana kwota – 30 zł (nie wypada wrzucić mniej; wypada wrzucić więcej). Na koncert warto zabrać ze sobą krzesełko ewentualnie poduszkę. Warto się pospieszyć, bo „na widowni" może zasiąść tylko 60 osób.

szer

Dogadzaj mojej żonie

SPEKTAKL To doskonała komedia René Heinersdorffa, na którą zaprasza Teatr Ziemi Chełmskiej. Prapremiera 5 listopada o godz. 18. Bilety po 40 zł. Dla naszych Czytelników mamy bezpłatne wejściówki. Jak je zdobyć? Śledźcie nasz profil na Facebooku.

„Dogadzaj mojej żonie" obfituje w przyprawiające o zawrót głowy zwroty akcji, błyskotliwe dialogi i wyraziste postacie. Nie zabraknie również pikantnych momentów… Jakich? Tego nie będziemy zdradzać. Powiemy tylko tyle, że pewnego dnia do gabinetu Karola wpada mężczyzna, który przedstawia się jako mąż jego kochanki, Sabiny. Ma wiele dowodów świadczących o tym, że sporo wie o trwającym od dwóch lat romansie żony, a nawet w pewnym sensie kontroluje go. Szantażuje Karola, przedstawiając mu jednocześnie osobliwą propozycję: namawia go, by postarał się nadać nowych barw swojemu romansowi i bardziej intensywnie uszczęśliwiał jego żonę…

Na scenie zobaczymy: **Kingę Matusiak-Lasecką**, **Barbarę Szarwiło**, **Sławoja Czarnotę** i **Dominika Bąka**. Spektakl wyreżyserowała **Urszula Lewartowicz**.

szer

„Pokaz magi" Daniela Midasa

STAND-UP Miłośnicy tej formy artystycznej powinni zarezerwować sobie sobotni wieczór. 14 października o godz. 19.00 w Chełmskim Domu Kultury wystąpi Daniel Midas, uznawany za odkrycie roku 2022, z programem „Pokaz magi".

Midas to komik, którego „Szopkę dla reportera" oglądają już chyba wszyscy. Jego kreatywność i dowcip można śledzić na popularnych portalach społecznościowych, Jest nie tylko utalentowanym komikiem, ale także bardzo pozytywnym i zawsze uśmiechniętym chłopakiem. Ma dwa metry wzrostu, więc jak go poprosicie, to pewnie zdejmie Wam coś z górnej półki…

Bilety, od 79 zł, można kupić online. Trzeba się pospieszyć, bo rozchodzą się jak świeże bułeczki.

szer

Anna Dymna w ChBP

SPOTKANIE W piątek, 13 października, Chełmie gościć będzie Anna Dymna. Spotkanie z aktorką o godz. 16 w sali widowiskowej Chełmskiej Biblioteki Publicznej im M.P. Orsetti przy ul. Partyzantów 40.

Anna Dymna to jedna z najpopularniejszych i najbardziej lubianych polskich aktorek filmowych i teatralnych. Stworzyła niezapomniane kreacje w takich filmach jak: „Nie ma mocnych", „Kochaj albo rzuć", „Znachor" czy też w historycznym serialu „Królowa Bona", gdzie wcieliła się w Barbarę Radziwiłłównę, drugą żonę Zygmunta Augusta. Widzowie doskonale pamiętają ją również z ról w takich serialach jak: „Mistrz i Małgorzata" Macieja Wojtyszki, „Siedlisko" Janusza Majewskiego czy też „Odwróceni". W 2015 roku została laureatką Orła za drugoplanową rolę kobiecą w filmie „Excentrycy, czyli po słonecznej stronie ulicy". Aktorka jest ponadto działaczką społeczną, założycielką i prezeską Fundacji „Mimo Wszystko".

Spotkanie z Anną Dymną realizowane jest w ramach projektu pn.: „Chełmskie spotkania z literaturą – festiwal". Zadanie dofinansowane jest ze środków Ministra Kultury i Dziedzictwa Narodowego pochodzących z Funduszu Promocji Kultury.

szer

Kresy 1939-47

SPOTKANIE To temat środowych, 11 października, uroczystości, które odbywają się w ramach Chełmskich Spotkań z Literaturą – festiwal. Celem jest upamiętnienie ofiar ludobójstwa Polaków. Do udziału w nich Chełmska Biblioteka Publiczna zaprosiła ks. Tadeusza Isakowicza-Zaleskiego.

Ks. Tadeusz Isakowicz-Zaleski to duchowny katolicki obrządków ormiańskiego i łacińskiego, aktywny działacz społeczny, pisarz, poeta, publicysta, a przede wszystkim działacz na rzecz ofiar ludobójstwa na Wołyniu. Od wielu lat zabiega o należyte upamiętnienie ofiar tej zbrodni.

W ramach obchodów zaplanowano: rozmowę z rodzinami wołyńskimi, świadkami historii (godz. 10.00 -10.50) oraz spotkanie autorskie z ks. Tadeuszem Isakowiczem-Zaleskim (godz. 11.00-12.30).

Zgłoszenia udziału młodzieży i nauczycieli w spotkaniu należy kierować do Działu Zbiorów Regionalnych i Czytelni Chełmskiej Biblioteki Publicznej im. M. P. Orsetti w Chełmie, tel. 82 563-95-05 (w godz. 8.00-15.00).

Spotkanie realizowane jest w ramach programu rządowego „Promocja czytelnictwa", dofinansowane ze środków Ministra Kultury i Dziedzictwa Narodowego pochodzących z Funduszu Promocji Kultury – w związku z realizacją zadania pn. :„Chełmskie spotkania z literaturą" – festiwal.

szer

Klubowicze zapraszają na film

SEANS Krasnostawski Klub Miłośników Dobrego Kina zaprasza do obejrzenia irlandzkiego dramatu „Cicha dziewczyna". Obraz wyreżyserował Colm Bairéad.

„Cicha dziewczyna" to opowieść o 9-letniej Cáit, która mieszka w wielodzietnej, ubogiej rodzinie. Po tym, jak jej matka kolejny raz zachodzi w ciążę, dziewczynka trafia do swoich krewnych na wsi. Dotąd zamknięta, nieco przygaszona Cáit zaczyna otwierać się na świat i zgłębiać tajemnice nowego domu.

Nagrodzony na Berlinale film w niezwykły sposób kreuje atmosferę, znakomicie operuje niedopowiedzeniem i hipnotyzuje pracą kamery. Jest to ciepła, przejmująca opowieść o nieoczywistych, budujących się więzach między dzieckiem i dorosłymi, a także o niewinności dzieciństwa. Nominowana do Oscara „Cicha dziewczyna" to przepiękny, nastrojowy, zrealizowany w zjawiskowych irlandzkich plenerach debiut **Colma Bairéada**, który pokazuje, że czasami najmniejsze historie poruszają najbardziej.

Projekcja w najbliższy czwartek, 12 października, o godz. 19.30.

szer (źródło filmweb)

Co jest grane?

PSI PATROL: WIELKI FILM

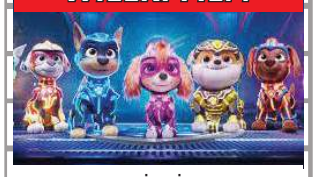

animacja

Kiedy w Adventure City rozbija się magiczny meteor, szczeniaki z Psiego Patrolu zostaną obdarzone supermocami. Dla Skye, najmniejszej członkini zespołu, jej nowe moce są spełnieniem marzeń. Sprawy przybiorą gorszy obrót, gdy wróg piesków - Humdinger, łączy siły z szalonym naukowcem, aby przejąć moce. Los Adventure City wisi na włosku, więc dzielne pieski będą musiały wkroczyć do akcji i powstrzymać złoczyńców.

CHEŁM

CKF ZORZA 13 października – godz. 13, 15, 17; 14 października – godz. 11, 13, 15 i 17; 15 października – godz. 11, 13, 17.30

KRASNYSTAW

KINO MORSKIE OKO 14-15 października – godz. 14.15, 16, 17.45

KOSMICI W MOJEJ SZKOLE

animacja

W wyniku kosmicznej anomalii statek Sił Obrony Galaktyki i jego miniaturowa załoga: Gus, Max i Sophie trafiają do wnętrza mózgu 16-letniego Normana. Widzą i słyszą to, co nastolatek. Kosmici są w trakcie misji, od której zależy przyszłość Wszechświata. Aby pokonać największego wroga, międzygalaktycznego złoczyńcę Zoltharda, muszą ujawnić się i poprosić chłopca o pomoc, bo podstępny Zolthard przejął już kontrolę nad umysłem dyrektorki szkoły, do której chodzi Norman…

KRASNYSTAW

KINO MORSKIE OKO 12 października – godz. 9.15, 11.15 i 15

WŁODAWA

KINO WDK 11-15 października – godz. 17

SOUND OF FREEDOM. DŹWIĘKI WOLNOŚCI

thriller

9-letnia Rocia i jej młodszy brat Miguel zostają zauważeni przez lokalną miss, która kusi ojca dzieci obietnicą zaistnienia w show-biznesie oraz ogromnymi pieniędzmi. Kobieta zabiera je na casting pod pretekstem wykonania profesjonalnych zdjęć. Gdy rodzic po nie wraca, odkrywa, że pokój hotelowy jest pusty, a dzieci zniknęły bez śladu…

KRASNYSTAW

KINO MORSKIE OKO 12 października – godz. 17

WŁODAWA

KINO WDK 11-15 października – godz. 19

eprasa.pl 47243cd3e9

Na sportowo (i nie tylko) we Włodawie

Ostatnie dni wrześnie minęły mieszkańcom Włodawy na licznych aktywnościach.

W hali sportowej Szkoły Podstawowej nr 3 odbył się międzyszkolny turniej zapaśniczy w ramach ogólnopolskiej akcji „Mata w każdej szkole", któremu patronowali **Andrzej** i **Edyta Supronowie**. W rywalizacji wzięli udział reprezentanci pięciu placówek z powiatu włodawskiemu, którym przyglądali się m.in. trzynastokrotny mistrz Polski w zapasach, dwukrotny mistrz Europy, mistrz świata i srebrny medalista olimpijski Andrzej Supron, tegoroczny mistrz Polski w zapasach w stylu wolnym **Ernest Dorosz** wraz z trenerem **Robertem Lenartem** i prezesem MLUKS Zapasy Włodawa **Sławomirem Kazuro**, burmistrz Włodawy **Wiesław Muszyński** i radny **Krzysztof Flis**. Uczestnicy wykazali się refleksem, sprytem i współpracą w grupie, za co otrzymali pamiątkowe dyplomy i medale. Program „Mata w każdej szkole" jest częścią projektu Dobra Drużyna PZU, którego ambasadorem jest **Iga Świątek**.

Z kolei na stadionie miejskim sześć drużyn rywalizowało w Mistrzostwach Województwa Lubelskiego LZS w piłce nożnej oldbojów. Najlepszy okazał się zespół z Gminy Chełm, drugie miejsce przypadło składowi z Białej Podlaskiej, a trzecie ze Znicza Siennica Różana. Kolejne miejsca zajęły drużyny: Huragan Międzyrzec Podlaski, Ambasador Okuninka Jezioro Białe i Huragan Pniówno. Królem strzelców został **Łukasz Jaworski**, najlepszym bramkarzem **Marcin Nowosz**, a najlepszym zawodnikiem **Marcin Kurczaba**. Dyplom fair play otrzymała drużyna Huragan Pniówno. Turniej rozegrano w ramach obchodów 100-lecia MLKS Włodawianka Włodawa.

Jeszcze jednym wydarzeniem był Piknik Bezpieczeństwa zorganizowany przez Straż Miejską we Włodawie. Event skupił się na edukacji i bezpieczeństwie dzieci w wieku szkolnym i był nie tylko doskonałą rozrywką, ale również świetną okazją dla młodych uczestników do lepszego zrozumienia roli i ważności służb bezpieczeństwa w naszym społeczeństwie. Uczestnicy mieli okazję poznać sprzęt i specyfikę działania służb mundurowych oraz ratowników medycznych. **MP**

Braterstwo w ringu

BOKS Na przełomie września i października pięściarze MKS Olimp Chełm udali się do Łucka, na zaproszenie zaprzyjaźnionego klubu Złota Rękawica. Krzyżowali tam rękawice z okazji obchodów Dnia Obrońców i Obrończyń Ukrainy. W wydarzeniu uczestniczyło wiele ważnych osobistości, merów miast oraz zwierzchników sił zbrojnych.

Zawodnicy MKS Olimp Chełm stoczyli 13 pojedynków, a byli wspierani przez trzech reprezentantów Hetmana Zamość oraz dawną wychowankę klubu **Julię Szeremetę**, obecnie trenującą w Paco Lublin i jedną z polskich kadrowiczek. Pięć walk udało im się wygrać, w pozostałych ośmiu byli zmuszeni uznać wyższość świetnie przygotowanych gospodarzy. Mimo takiego bilansu trener chełmskiego Olimpu **Konrad Rondoś** jest bardzo zadowolony z wyjazdu. Takie kontakty, jego zdaniem, przynoszą coraz bardziej owocną współpracę i zacieśniają polsko-ukraińskie braterstwo sportowe.

- Zostaliśmy bardzo ciepło przyjęci i ugoszczeni, nie zabrakło Mazurka Dąbrowskiego i naszych symboli narodowych. Same walki były na wysokim poziomie, nie było „zawodników z przypadku", ponieważ rywalizowaliśmy m.in. z mistrzami Ukrainy i mistrzami obwodów - dodaje Konrad Rondoś. - To dla nas bardzo cenne doświadczenie, które przyniesie wymierne korzyści w turniejach czekających nas w najbliższym czasie. Nasza współpraca z przyjaciółki z Łucka nadal się rozwija, niebawem weźmiemy również wspólnie udział w pięciodniowym zgrupowaniu. **MP**

Piękny jubileusz Szkolnego Związku Sportowego

fot. Dorota Rybaczuk

W Chełmskiej Bibliotece Publicznej odbyły się uroczystości związane z 70-leciem istnienia Szkolnego Związku Sportowego w Chełmie. Były połączone z podsumowaniem współzawodnictwa szkół.

Brązową odznakę „Za Zasługi dla Sportu", przyznaną przez ministra sportu i turystyki, odebrał **Piotr Moliński**, nauczyciel wychowania fizycznego z Zespołu Szkół Ekonomicznych i Mundurowych w Chełmie, a także trener grającej w chełmskiej A klasie Victorii Żmudź. Podczas wydarzenia wręczono również 52 medale osobom zasłużonym i najaktywniej działającym w lokalnym sporcie. Specjalne podziękowania z rąk wiceprezydent miasta **Doroty Cieślik** odebrał również prezes Szkolnego Związku Sportowego w Chełmie **Marian Sikorski**.

Współzawodnictwo sportowe szkół zostało podsumowane w trzech kategoriach. W Igrzyskach Dzieci pierwsze miejsce zajęła Szkoła Podstawowa nr 5 (**Edyta Kosińska**, **Jarosław Rafalski**, **Andrzej Worzanowski**), drugie Szkoła Podstawowa nr 8 (**Piotr Sadura**, **Piotr Turewicz**), a trzecie Szkoła Podstawowa nr 6 (**Grzegorz Gaj**). Miejsca na podium w Igrzyskach Młodzieży przypadły kolejno Szkole Podstawowej nr 8 (**Anna Chochół**, **Mariusz Koniuszewski**, **Artur Rutkowski**), Szkole Podstawowej nr 1 (**Lidia Budzyńska**, **Marta Czerpak**) i Zespołowi Szkolno-Przedszkolnemu nr 3 (**Tomasz Augustyniak**). Z kolei w Licealiadzie najlepszy był Zespół Szkół Ekonomicznych i Mundurowych (**Arkadiusz Bukalski**, **Sebastian Kogut**, **Piotr Moliński**), za nim uplasowało się I Liceum Ogólnokształcące (**Tomasz Kociuba**, **Monika Klimkowska**), a podium zamknęło II Liceum Ogólnokształcące (**Adam Kot**).

Więcej zdjęć z jubileuszu na www.supertydzien.pl. **MP**

Kinga z drugim danem

TAEKWONDO Kinga Fidecka, jedna z czołowych zawodniczek Sokoła Krasnystaw, postawiła kolejny ważny krok w sportowej karierze. Podczas egzaminu, który odbył się w Bełżycach, zdobyła drugi dan. Awansami może się pochwalić jeszcze dwoje reprezentantów klubu.

Od lewej: Mateusz Szumiło, Kinga Fidecka, Grzegorz Brodzik, Alicja Gładosz

Kinga Fidecka ma 18 lat i jest uczennicą II Liceum Ogólnokształcącego im. Cypriana Kamila Norwida w Krasnymstawie. Swoją miłość do taekwondo odkryła w wieku ośmiu lat, a pierwsze sukcesy i porażki wpisywała na swoje konto w szeregach UKS Amicus pod okiem trenera **Dariusza Zawady**. Do Sokoła Krasnystaw trafiła w 2018 r. i od samego początku mierzyła wysoko, startując w zawodach najwyższej rangi. Pierwsze medale zdobywała m.in. w Turnieju Nadziei Olimpijskich, Bydgoszcz Cup oraz mistrzostwach Polski juniorów. To także stypendystka zarówno Urzędu Miasta w Krasnymstawie, jak i Urzędu Marszałkowskiego Województwa Lubelskiego. Poza sportem młoda taekwondoczka czynnie angażuje się w projekty lokalne i charytatywne.

- Przez ostatnie kilka lat Kinga ciągle doskonali swoje umiejętności w kopnięciach, blokach i formach, a w ślad za tym idzie budowanie determinacji, siły oraz siły woli. Jej zaangażowanie w treningi zawsze było widoczne, co zaowocowało zdobyciem czarnego pasa, symbolizującego nie tylko talent, ale również oddanie i poświęcenie. Co więcej, komisja w Bełżycach uznała, że była najlepiej przygotowana do egzaminu ze wszystkich zdających - mówi trener Sokoła Krasnystaw **Grzegorz Brodzik**. - Jej marzeniem jest praca w służbie mundurowej, dlatego już teraz bierze również udział w podstawowym szkoleniu strażackim. Historia Kingi to przykład zaangażowania, ciężkiej pracy, wytrwałości i pasji, które są bardzo istotne na drodze do osiągania życiowych celów.

Egzamin w Bełżycach pomyślnie zdali też **Alicja Gładosz** i **Mateusz Szumiło**, również wychowankowie Sokoła Krasnystaw. Obydwoje zdobyli pierwszy dan. **MP**

2269
NOWOŚĆ!!!
Sprawdzenie auta przed zakupem
- elementy, które były malowane
- geometrię i stan zawieszenia
- komputerowy odczyt usterek
- stan układu hamulcowego
MOTO-POL
Chełm, al. Przyjaźni 2
tel./fax (82) 565 50 30
GOODYEAR DUNLOP FULDA DEBICA

CHEŁM Baza OPON SERWIS
OPONY CAŁOROCZNE
82/565-18-95
CHEŁM
Dembowskiego 1/2
3323

2007
SAMOCHODOWE INSTALACJE GAZOWE
elcar
MONTAŻ - SERWIS • SPRZEDAŻ CZĘŚCI
KLIMATYZACJA AUTOELEKTRONIKA
Chełm, ul. Zawadówka 22
82 5602114, 503 156 879
elcar@auto-gaz.chelm.pl
SERWIS SYSTEMÓW HOLENDERSKICH
VIALLE LOVATO BRC LANDIRENZO AG

eprasa.pl 47243cd3e9

Piłkarskie podsumowanie sezonu

REGION 6 października w sali Samorządowego Ośrodka Kultury i Sportu w Izbicy odbyła się XI Chełmska Gala Piłkarska. Podczas uroczystości nagrodzeni zostali najlepsi piłkarze, trenerzy i sędziowie, którzy na co dzień występują na różnych szczeblach rozgrywek podległych chełmskiej delegaturze Lubelskiego Związku Piłki Nożnej.

Na początku gali prezes zarządu ChOZPN **Anatol Obuch** podsumował miniony sezon, po czym wręczono nagrody dla działaczy klubowych. Otrzymali je **Marcin Wojewoda** (prezes KKS Start 1944 Krasnystaw), **Konrad Bojarski** (prezes GKS Ruch Izbica), **Stanisław Lubaś** (prezes Z-GKS Brat-Cukrownik Siennica Nadolna), **Konrad Czebiera** (były prezes, działacz i trener GKS Granica Dorohusk), **Artur Dąbrowski** (wiceprezes, działacz i trener KS Astra Leśniowice) i **Grzegorz Gołoś** (prezes KS Polesie Urszulin). Specjalną, kryształową statuetkę wręczono również **Grzegorzowi Gardzińskiemu** za 20 lat na stanowisku prezesa Chełmianki. Za działania na rzecz rozwoju sportu, w tym piłki nożnej w naszym regionie, uhonorowano także samorządowców. Specjalne statuetki otrzymali: burmistrz Włodawy **Wiesław Muszyński**, burmistrz miasta i gminy Izbica **Jerzy Lewczuk**, wójt gminy Łopiennik **Artur Sawa**, wójt gminy Fajsławice **Janusz Pędzisz**, wójt gminy Chełm **Wiesław Kociuba**, a w imieniu prezydenta Chełma **Jakuba Banaszka** nagrodę odebrała **Aneta Szostak**, dyrektor departamentu promocji, kultury i sportu w chełmskim magistracie.

W tym roku wręczono też nagrody w dwóch kategoriach młodzieżowych: „Super Talent rozgrywek młodzieżowych" i „Wyróżniający się Młodzieżowcy w rozgrywkach seniorskich". W pierwszej z tych kategorii ex aequo 3 miejsce przyznano **Szymonowi Dubajowi** (z krasnostawskiego Startu) i **Karolowi Froncowi** (z UKS Niedźwiadek Chełm). Na drugim miejscu podium znalazł się **Oliwier Koziński** (również z chełmskiego Niedźwiadka), a zwyciężył **Maciej Jabłoński** (Start Krasnystaw). W drugiej kategorii, czyli najlepszych młodzieżowców wyróżniających się już wśród seniorów tryumfował z kolei **Eryk Klimowicz** z Ogniwa Wierzbica, który w głosowaniu kapituły wyprzedził **Krzysztofa Janiaka** (Start Krasnystaw) i **Pawła Perduna** (ChKS Chełmianka Chełm). Najlepszym trenerem drużyn młodzieżowych wybrano z kolei **Andrzeja Krawca** (reprezentującego zarówno Chełmiankę, jak i Niedźwiadka Chełm). Na drugim miejscu podium w tej kategorii stanął **Tomasz Iwan** (Start Krasnystaw i UKS Jedynka Krasnystaw), a podium zamknął **Michał Filipczuk** (GKS Pławanice i UKS Niedźwiadek). Wybrano także najlepszego sędziego, za którego uznano **Piotra Kawińskiego**. W plebiscycie na najlepszego trenera drużyn seniorskich 3 miejsce zajął **Łukasz Drzewicki** z LKS Vitrum Wola Uhruska, przed którym znalazł się **Krzysztof Bodziak** z GKS Ogniwo Wierzbica, a tryumfował **Marek Kwiecień**, szkoleniowiec Startu Krasnystaw.

– Na pewno był to dla mnie bardzo dobry rok, natomiast chciałbym podkreślić, że traktuję tę nagrodę jako wyróżnienie dla całej drużyny i całego klubu. Tak naprawdę nie tylko przez ostatni rok, ale w ciągu ubiegłych czterech lat ten klub przeszedł transformację pod absolutnie każdym względem. Dlatego też mam nadzieję, że nie zatrzymamy się na tym trzecim miejscu, które zdobyliśmy w ubiegłym sezonie – skomentował dla nas otrzymane wyróżnienie trener Kwiecień.

Za najlepszego zawodnika A-klasy kapituła uznała **Kamila Sawę** z GKS Łopiennik. Kolejne miejsca na podium zajęli **Łukasz Drzewicki** i **Michał Walaszek** (obaj z LKS Vitrum Wola Uhruska). Tryumfatorem tytułu w klasie okręgowej został natomiast **Michał Gałka** z Ruchu Izbica. Drugie miejsce zajął **Karol Knot** z Ogniwa Wierzbica, a trzecie **Damian Koprucha** z Hetmana Żółkiewka.

– Poprzedni sezon należał do udanych, bo nie dość, że zostałem królem strzelców, to jeszcze do tego doszło moje 200. trafienie w barwach Ruchu. Cieszy mnie to, tym bardziej że jest to mój jubileuszowy, bo 20. już sezon w barwach tego klubu – powiedział nam szczęśliwy Michał Gałka.

W plebiscycie na najlepszego zawodnika IV ligi 3. miejsce zajął **Jan Masztaleruk** (GLKS Bug Hanna), a drugie i pierwsze miejsce przypadło graczom krasnostawskiego Startu – kolejno **Danielowi Chariaszowi** i **Dawidowi Sołdeckiemu**. Do tytułu najlepszego zawodnika III ligi z oczywistych powodów nominowano wyłącznie graczy Chełmianki. 3 miejsce zajął **Jakub Knap**, 2 – **Sebastian Ciołek**, a zwyciężył **Krystian Wójcik**. **TK**

Start rozgromił Hetmana

PIŁKA NOŻNA Aż 10:0 Start Krasnystaw pokonał Hetmana Żółkiewkę w IV rundzie okręgowego Pucharu Polski. Spotkanie zostało przełożone z 27 września ze względu na to, że pierwszy z tych zespołów rywalizował z Zawiszą Bydgoszcz w ramach Fortuna Pucharu Polski.

Bramki dla Startu Krasnystaw zdobyli: **Jarosław Milcz** (4, 21, 37), **Jakub Nowak** (40), **Michał Saj** (50), **Kryspin Florek** (54, 69), **Cezary Pęcak** (57), **Jakub Sołdecki** (64) i **Daniel Chariasz** (86).

- Dobrze rozpoczęliśmy kolejną edycję Pucharu Polski, do przerwy było 4:0. Cieszy nas to zwycięstwo, a teraz skupiamy się na rozgrywkach ligowych - powiedział krótko po meczu **Marek Kwiecień**, trener Startu Krasnystaw.

MP

SUPERKOŁOWROTEK

Rywalizowali na Jeziorze Glinki

Właśnie tam odbyły się Feederowe Zawody Wędkarskie o Mistrzostwo Koła PZW w Dubecznie. Zmagania sędziował Ryszard Bruchacki.

Pierwsze miejsce zajął **Przemysław Zieliński** (1872 g ryb), drugie **Janusz Habrowski** (1826 g ryb), a trzecie **Jacek Sosnowski** (1387 g ryb). **MP**

Wiślanie byli skuteczniejsi

Wysoką porażką Chełmianki zakończył się sobotni mecz domowy, w którym zespół podejmował Wiślan Jaśkowice. Goście postawili na mocną grę ofensywną, co przyniosło im aż sześć bramek. Jedynego gola dla gospodarzy zdobył w 26 minucie Krystian Mroczek.

Jako pierwsza na prowadzenie wyszła drużyna z Jaśkowic po celnym strzale **Monsuru Adisy** w 15 minucie. Po remisowej bramce **Krystiana Mroczka** Chełmianka zbyt długo się tym wynikiem nie nacieszyła, ponieważ zaledwie cztery minuty później drugim trafieniem dla Wiślan popisał się **Krystian Bociek**. Po zmianie stron goście jeszcze bardziej rozwinęli skrzydła. W 50 minucie rzutu karnego nie zmarnował **Dawid Dynarek**, a kolejne trzy gole dołożyli: **Błażej Radwanek** (68), **Mateusz Krasuski** (71) i **Adrian Rakowski** (82).

- Zawsze to powtarzam, że w każdym meczu trzeba być skoncentrowanym, bez względu na to, z jaką drużyną się walczy - mówił podczas pomeczowej konferencji trener Chełmianki **Grzegorz Bonin**. - Dzisiaj tego zabrakło, wkradły się błędy w obronie i indywidualne, co przeciwnik wykorzystał, strzelając piękne bramki. Zespół gości nie zmarnował swoich sytuacji, my natomiast nie wykorzystaliśmy walorów ofensywnych. **MP**

Tabela po 11. kolejce:

1. Wieczysta Kraków	11	22	33-16
2. Avia Świdnik	11	21	27-14
3. Siarka Tarnobrzeg	11	20	19-8
4. KSZO 1929 Ost. Św.	11	19	19-11
5. Podlasie B. Podl.	11	19	15-7
6. Chełmianka Chełm	11	19	19-23
7. Star Starachowice	11	18	18-8
8. Czarni Połaniec	11	18	25-21
9. Garbarnia Kraków	10	17	17-13
10. Unia Tarnów	11	15	16-19
11. Wiślanie Jaśkowice	10	14	22-16
12. Świdniczanka	11	14	18-20
13. Wisłoka Dębica	11	10	11-20
14. KS Wiązownica	11	10	14-28
15. Sokół Sieniawa	11	10	12-30
16. Podhale Nowy Targ	11	9	11-17
17. Orlęta Radz. Podl.	11	8	8-19
18. Karpaty Krosno	11	8	7-21

eprasa.pl 47243cd3e9

Medale w Dębicy i w Kraśniku

ZAPASY Udany początek października mają za sobą zapaśnicy i zapaśniczki Cementu Gryfa Chełm. Z medalami wrócili zarówno z XV Zapaśniczego Memoriału Dębickich Mistrzów w Dębicy, jak i z Pucharu Polski Kadetów w Kraśniku.

Memoriał w Dębicy

W turnieju w Dębicy najmłodsi reprezentanci Cementu Gryfa Chełm zdobyli 11 medali. Złoto wywalczyli **Oliwier Ragan** i **Jakub Lewandowski**, srebro **Karol Kierejewski**, **Aleks Bartosik**, **Dawid Grzywna** i **Kamil Broniewski**, a brąz **Maks Bartosik**, **Andrzej Barabas**, **Piotr Maciejewski**, **Ryszard Walczuk** i **Mateusz Radwański**. Ten wynik zapewnił im drugie miejsce w klasyfikacji drużynowej, tuż za drużyną wystawioną przez gospodarzy z KS Wisłoka Dębica. Memoriał był poświęcony m.in. **Kazimierzowi Lipieniowi**, **Ryszardowi Świeradowi** oraz **Janowi Michalikowi**, którzy byli wychowankami lokalnego klubu, a w swojej karierze zdobywali medale podczas mistrzostw Polski i igrzysk olimpijskich.

W tym samym czasie cztery zapaśniczki Cementu Gryfa startowały w międzynarodowym Turnieju o Puchar Ziemi Kraśnickiej, na matach Kraśnika rywalizując w gronie ośmiu państw oraz wśród czołowych polskich klubów. Srebrne krążki to zasługa **Natalii Małek** i **Natalii Nikitich**, a brązowe **Roksany Sawickiej** i **Zuzanny Ciejak**. Reprezentantki Chełma zdobyły również drugie miejsce w rankingu drużynowym.

MP

Kamil Mirzwa z mistrzostwem

STRZELECTWO Kamil Mirzwa, reprezentant sekcji strzeleckiej Fabryki Sportu i Chełmskiego Stowarzyszenia Strzeleckiego Magnum, wrócił ze złotym medalem z Mistrzostw Województwa Lubelskiego w strzelaniach dynamicznych. Rywalizacja organizowana przez KS VIS Międzyrzec Podlaskich w ramach Wschodniej Dynamicznej Ligi Strzeleckiej rozgrywana była się w trzech typach broni.

Kamil Mirzwa w środku
fot. Klub Strzelecki VIS Międzyrzec Podlaski

Zawodnicy konkurowali ze sobą w pistolecie, karabinie i strzelbie na trzech różnych rodzajach torów. **Kamil Mirzwa** wykazał się celnością, refleksem i szybkością, co zapewniło mu tytuł mistrza województwa lubelskiego, a także pierwsze miejsce w klasie standard.

- W tej klasie strzelaliśmy z pistoletu z mechanicznymi przyrządami, z karabinu również z mechanicznymi przyrządami oraz strzelby pump action, tzw. pompki, znanej jako shotgun - mówi Kamil Mirzwa. - Start uważam za bardzo udany, także dlatego, że wyprzedziłem zawodników z klasy open o dobre 12 proc. W tym roku jako sekcja strzelecka Fabryki Sportu weźmiemy być może udział w jakichś turniejach, ale największe nadzieje wiążemy z Ligą Zimową Indoora, zwłaszcza że nasza reprezentacja stale się powiększa.

MP

Rozpoczęli rozgrywki ligowe

TENIS STOŁOWY Wraz z początkiem października reprezentanci Ogniwa Chełm, Żaczka Fajsławice i SMS-u Włodawa wystartowali w nowym sezonie ligowym. To jednak nie są jedyne turnieje, w jakich ostatnio brali udział.

Ogniwo Chełm

SMS Włodawa

Sukces wpisała na konto **Wiktoria Piasecka**, reprezentantka Ogniwa Chełm, która brała udział w Grand Prix Polski Żaków i Żaczek w Drzonkowie k. Zielonej Góry. Swoje gry rozpoczęła od fazy grupowej turnieju głównego, gdzie dwa razy uległa rywalkom i odniosła jedno zwycięstwo 3:1 nad **Anną Uciechowską** (Orzeł Wysocko Wielkie). W walce o wejście do najlepszej 32 w kraju pokonała 3:2 **Kornelię Imierską** (KS AZS UWM Olsztyn), jednak w drodze do czołowej szesnastki uległa 0:3 **Emilii Goral** (Kłos Wola Skromowska). Finalnie Wiktoria uplasowała się na miejscach 25-32, ale uzyskała tzw. limit, który pozwala jej na grę w II Grand Prix Polski Żaków w Świdwinie bez wcześniejszego udziału w eliminacjach.

Wiktoria Piasecka

W tym samym czasie o pierwsze ligowe punkty walczyli jej klubowi koledzy. II-ligowcy Ogniwa Chełm pokonali we własnej hali Sygnał Lalak Lublin 6:4, a komplet punktów wywalczyli w tym meczu **Adrian Kubajka** i **Tomasz Majewski**. Zwycięstwo w ostatnim spotkaniu zapewnił chełmskiemu zespołowi **Marcin Chrzanowski**, który 3:1 ograł **Jarosława Maruszczaka**.

Słabiej poszło z kolei III-ligowemu składowi Ogniwa, który również grając u siebie, uległ reprezentantom Żaczka Fajsławice 1:9, a jedyny punkt wywalczył **Zbigniew Czerwiński**. Drużyna Żaczka, osłabiona brakiem **Krzysztofa Saleckiego** i kontuzją **Piotra Piórkowskiego**, zagrała w składzie: **Antonina Serafin**, **Bartłomiej Świdnik**, **Konrad Korzeniowski** i **Paweł Suszek**.

Pracowity przełom września i października mieli zawodnicy SMS-u Włodawa. **Szymon Zguczyński**, uczeń III klasy miejscowego LO im. Tadeusza Kościuszki, wziął udział w lubelskim turnieju „Z UKS do AZS", gdzie udał się pod opieką **Jarosława Soroki**. Wywalczył tam trzecie miejsce, które dodatkowo zapewniło mu awans do ogólnopolskiego finału w Warszawie. Szymon wystąpił również w I Grand Prix Polski Juniorów, które rozegrane zostało w Szczawnie-Zdroju. Odniósł jednak porażkę w fazie grupowej, co uniemożliwiło mu grę w turnieju głównym.

W pierwszym meczu ligowym II-ligi, reprezentanci SMS-u Włodawa mierzyli się natomiast na wyjeździe z drużyną UKS Baczyński Biała Podlaska. Wygrali go 7:3, a punkty zdobyli: **Szymon Modrzejewski** (2,5), **Kamil Bajko** (1,5), **Szymon Zguczyński** (1,5) i **Jakub Zguczyński** (1,5).

MP

Dobiegł w czołowej piątce

BIEGI OCR Tomasz Lipiński, trener i założyciel Implozji Chełm, dopisał do konta swój największy sukces w historii występów w przeszkodowych biegach Runmageddon. W formule classic (ponad 12 km i ponad 50 przeszkód) w Twierdzy Modlin zajął piątą lokatę.

Tomasz Lipiński podsumowuje swój start jako bardzo udany, zwłaszcza że pokonał praktycznie wszystkie przeszkody, bo trudność sprawiła mu tylko jedna.

- Więcej czasu, niż miałem nadzieję poświęcić, zajęło mi pokonanie tzw. piorunów, czyli zygzakowatych poziomych belek, po których trzeba było poruszać się na specjalnych obręczach - wspomina chełmski biegacz. - Niestety, nie miałem jak przetestować tej przeszkody w praktyce, a nauka techniki w teorii nie pomogła, więc uporałem się z nią siłowo.

Po ok. 3-4 km Tomasz Lipiński wyszedł na piątą pozycję i udało mu się ją utrzymać aż do mety. Przed samym finiszem jeden z rywali próbował go wyprzedzić, ale ostatecznie zajęli to samo miejsce z identycznym czasem.

- W połowie października planuję jeszcze jeden start w Runmageddonie, a będzie to zakończenie ligi w Bałtowie. Tam zmierzę się z formułą hardcore, czyli ponad 21 kilometrami i ponad setką przeszkód. Liczę, że uda mi się tam zająć miejsce w czołowej dziesiątce.

MP

Pięć sreber Wodnika

PŁYWANIE O tyle medali powiększył się dorobek UKS Wodnik Krasnystaw po starcie w IV rundzie Wojewódzkiej Ligi Dzieci i Młodzików, która rozegrana została w Lublinie.

Po raz kolejny nie zawiódł **Hubert Bartnik**, który zajął drugie miejsce na 50 m stylem dowolnym oraz drugie na 50 m stylem klasycznym. Równie dobrze poszło **Zuzannie Zdybel**, która stanęła na środkowym miejscu podium w rywalizacji na 50 m stylem dowolnym i 100 m stylem motylkowym. Srebro do kolekcji krasnostawskiego Wodnika dołożyła jeszcze **Emilia Dyśko** na 50 m stylem dowolnym, która była również siódma na 200 m stylem dowolnym. Niewiele zabrakło do podium **Lenie Cichosz**, która zajęła czwartą lokatę w rywalizacji na 50 m stylem dowolnym, a także szóste na 100 m stylem motylkowym.

MP

eprasa.pl 47243cd3e9

Aktywny początek października

BIEGI Nie tylko w Polsce, ale również za granicą, byli ostatnio obecni biegacze z naszego regionu. I, jak na nich przystało, wrócili do domów z nowymi osiągnięciami.

W pięciu różnych lokalizacjach i na trasach o różnych długościach stawili się reprezentanci grupy Chełm Biega. **Marek Lik** podjął się 43-kilometrowego wyzwania podczas VI edycji biegów górskich Przehyba Trail w Beskidzie Sądeckim. Jak się później okazało, ktoś z premedytacją i złośliwie przewiesił oznakowanie, przez co część zawodników pobiegła w złym kierunku, nieświadomie skracając dystans o 20 km. Organizatorzy postanowili stworzyć odrębną kwalifikację, więc Marek Lik, osiągając czas 3 godz. 5 min 40 sek., wrócił do Chełma z pamiątkowym medalem.

Z kolei **Józef Wójcik** wybrał się do Szczawnicy, gdzie wystartował w kolejnej odsłonie cyklu Perły Małopolski. Dystans 5,6 km pokonał w czasie 34 min 16 sek., co dało mu dziesiąte miejsce w open oraz pierwsze w M50. W tym samym czasie odbył się XXXV Ogólnopolski Bieg Uliczny Po Ziemi Biłgorajskiej na dystansie 10 km. Tam klasę po raz kolejny pokazał **Krzysztof Wyrostek**, który osiągnął wynik 38 min 23 sek., co dało mu 11 miejsce w open oraz pierwsze w kat. M50-59.

Troje reprezentantów grupy Chełm Biega wybrało się natomiast w okolice Lubartowa, żeby wziąć udział w imprezie pod nazwą „Biegam, bo lubię lasy". W Kozłowieckich Lasach Krajobrazowych z 10-kilometrową trasą zmierzył się **Marek Fiturski**. Z kolei rodzeństwo **Lena** i **Artur Rorat**, sportowo i rekreacyjnie, zdecydowało się na udział w marszu nordic walking na dystansie 5,5 km.

Nestorka chełmskich biegaczy **Irena Paździor** wybrała się natomiast do Rygi, żeby wziąć udział w pierwszych Mistrzostwach Świata w Biegach Ulicznych. Rywalizowało tam kilkanaście tysięcy reprezentantów ponad 100 krajów, wśród których nie zabrakło rekordzistów świata i medalistów igrzysk olimpijskich. Irena Paździor wybrała najdłuższy z możliwych dystansów, czyli półmaratońskie 21 km.

- Sam fakt udziału w wydarzeniu o tak ogromnej randze to niesamowite osiągnięcie, a jeśli dołoży się do tego wynik, to ręce same składają się do oklasków - mówi **Lena Rorat** z grupy Chełm Biega. - Irenka przekroczyła linię mety z czasem 2 godz. 5 min 56 sek. Wynik daleki od najlepszych osiągnięć naszej biegaczki na tym dystansie, ale biorąc pod uwagę fakt, że ze względu na kontuzję przez ponad pół roku była wyłączona z regularnych treningów biegowo-wydolnościowych, bez wątpienia jest to wynik fantastyczny. Zwłaszcza że dał jej szóste miejsce w kategorii wiekowej K60-64.

Na przełomie września i października sporo sukcesów wpisali na swoje konto również reprezentanci sekcji biegowej Ruchu Izbica. Klub miał trójkę reprezentantów w ostatnim wyścigu tegorocznego cyklu Kresowe Trail w Siematyczach, którzy brali również udział w pozostałych startach tych zmagań. **Andrzej Łoiński** zameldował się na mecie jako trzeci w open, a w sumie osiągnął tę samą lokatę w klasyfikacji całego cyklu. **Jolanta Bojarczuk** zajęła w Siematyczach drugą lokatę w swojej kategorii wiekowej i 25 w open, z kolei w ogólnym rankingu zakończyła rywalizację Kresowe Trail na najwyższym stopniu podium wśród kobiet. Jej córka **Irena Bojarczuk** w ostatnim wyścigu była pierwsza wśród równolatek i 30 w open, co z kolei przełożyło się na drugie miejsce wśród kobiet w klasyfikacji całego sezonu. Dzięki osiągniętym wynikom, drużyna sekcji biegowej Ruchu Izbica zakończyła tegoroczną rywalizację Kresowe Trail na pierwszym miejscu.

Ośmioosobowa delegacja sekcji biegowej Ruchu Izbica wybrała się z kolei na Słowację, żeby wziąć udział w setnej edycji Maratonu Koszyckiego, najstarszego takiego biegu w Europie. Z dodatkowym dystansem liczącym 21 km zmierzył się **Kazimierz Sysa** i osiągnął czas 2 godz. 14 min 6 sek. Pozostała siódemka podjęła się ponad 42-kilometrowego wyzwania. **Ireneusz Golec** po raz pierwszy pokonał tę trasę poniżej trzech godzin, ponieważ finiszował w 2 godz. 57 min 5 sek., a tuż za nim zmagania ukończył **Marek Antończak** z czasem 2 godz. 58 min 25 sek. Nowy rekord życiowy na dystansie maratonu - 3 godz. 9 min - ustawił **Krzysztof Cichosz**, a debiutujący w biegu ulicznym na takim dystansie **Piotr Czemerys** dotarł do mety w 3 godz. 28 min 4 sek. Czas **Damiana Antończaka** to 3 godz. 35 min 37 sek., debiutującego **Marcina Drasa** 3 godz. 51 min 4 sek., a **Grzegorza Rycyka** 4 godz. 35 min 37 sek. Dla tego ostatniego był to już 69. oficjalny start maratoński.

MP

Zwycięstwo na inaugurację

SIATKÓWKA Siatkarze KPS Krasnystaw rozpoczęli nowy sezon Wojewódzkiej Ligi Juniorów od domowej wygranej z MKS Avią Świdnik 3:1 (25:15, 25:22, 18:25, 25:15).

Dwa pierwsze sety należały do gospodarzy, co było zasługą m.in. szczelnego bloku, po którym piłka wracała na stronę rywali. Lekki przestój w trzeciej partii spowodował, że goście ze Świdnika poprawili wynik na tablicy na 2:1. W czwartym secie juniorzy krasnostawskiego KPS-u stopniowo wypracowywali rosnącą przewagę i dość pewnie sięgnęli po zwycięstwo.

- Nie ukrywam, że miałem trochę obaw przed inauguracją sezonu, ponieważ w tym roku nasza kadra liczy dziesięciu zawodników, w tym dwóch, którzy dopiero zaczynają swoją przygodę z tą dyscypliną. Z kolei nasz kapitan i rozgrywający jest wyłączony na kilka tygodni, ponieważ zmaga się z kontuzją - mówi trener **Dariusz Dubaj**. - Mimo to nasza gra wyglądała naprawdę nieźle i patrzymy z optymizmem na kolejne mecze.

MP

Trenowali pod okiem shihana Isobe

KARATE 220 uczestników z 34 klubów z całej Polski wzięło udział w trzeciej edycji spotkania szkoleniowego Sanbon Seminarum, która odbyła się w Ostródzie. W tym gronie znalazło się dziesięcioro reprezentantów Chełmskiej Szkoły Karate Kyokushin Satori.

Gościem specjalnym szkolenia był utytułowany zawodnik karate kyokushin shihan **Ulisses Riyuji Isobe**, Japończyk na co dzień mieszkający w San Paulo.

- Seminarium obejmowało elementy kihon, ido-geiko, kata i kumite, a wszyscy mieli okazję doskonalić prezentowane przez shihana Isobe techniki, szybkość i precyzję. Co więcej, jego otwarta i wesoła osobowość sprawiły, że podczas szkolenia panowała iście rodzinna atmosfera - mówi sensei **Bartłomiej Zakrzewski**.

Oprócz niego w Sanbon Seminarium Chełmską Szkołę Karate Kyokushin Satori reprezentowali jeszcze: sensei **Wojciech Kłodnicki**, sensei **Beata Nafalska**, senpai **Dawid Wurszt**, **Oliwia Urbańska**, **Lena Pilipczuk**, **Fabian Nafalski**, **Michał Łatka**, **Adam Wójtowicz** i **Marzena Łatka**.

MP

Medale w Siematyczach

MTB Kolarze GKK Peleton z sukcesami zakończyli udział w tegorocznym cyklu Maratonów Kresowych MTB. Podobnie jak rok wcześniej, gospodarzem ostatniego wyścigu były Siemiatycze, a zmaganiom towarzyszyła deszczowa aura. Był to już 15. sezon Maratonów Kresowych i również po raz 15. uczestniczyli w nich reprezentanci GKK Peleton Okszów.

Złoty medal na dystansie fit (19 km) zdobył w swojej kategorii wiekowej **Mikołaj Rękas**, który był również ósmy w open. Z tą trasą zmierzyli się również **Jakub Cimek** (piąty w M1 i 13 w open) i **Paweł Stasiuk** (dziesiąty w M1 i 21 w open). Jeszcze jeden złoty medal do dorobku GKK Peleton Okszów dołożył **Adam Mandziak**, który pokonał wszystkich równolatków na dystansie maratonu (58 km), a ponadto zajął piątą lokatę w open. Z kolei w półmaratonie (32 km) szósty w M2 i 82 w open był **Adam Rękas**, czwarty w M3 i 14 w open **Paweł Semeniuk**, a piąty w M5 i 31 w open **Wiesław Wójtowicz**.

MP

eprasa.pl 47243cd3e9

GMINA ŻÓŁKIEWKA Mieszkańcy gotowi są walczyć do upadłego, by nie powstała kompostownia

„Jeśli nie zrezygnujecie, urządzimy wam piekło!”

Chyba nie tego spodziewali się przedstawiciele spółki planującej wybudować w gminie Żółkiewka firmę zajmującą się kompostowaniem odpadów. Na spotkanie z nimi przybyła liczna, nastawiona bojowo grupa mieszkańców okolicznych wsi. Deklarują oni, że po zapoznaniu się z raportem stworzonym przez inwestora, za nic nie pozwolą na rozpoczęcie inwestycji.

Przed dworkiem Preszlów, vis-a-vis kościoła pw. św. Maksymiliana Kolbego, spotkali się przedstawiciele lokalnych władz, mieszkańcy, a także reprezentująca potencjalnego inwestora – lubelską firmę IBNC prezes **Izabela Łochowska** i jeden ze współwłaścicieli **Jacek Roszczyc**.

Biokompostownia czy odpady niebezpieczne?

Rozmowy rozpoczęła strona inwestorska, opowiadając o działalności spółki i planach, jakie wiąże z mającą powstać placówką. Wielokrotnie podkreślano ekologiczny charakter inwestycji.

– Ponad 80 procent przetwarzanego materiału stanowić będą odpady zielone o charakterze biodegradowalnym. Nie zamierzamy zwozić żadnych innych rzeczy! Co więcej, powstały tym sposobem nawóz będzie służył do użyźniania gleb, na których rosną produkty rolne, nasze jedzenie. A trzeba zwrócić uwagę, jak te ziemie są wyjałowione. Wolicie państwo niszczyć je nawozami azotowymi? – zwróciła się do zebranych prezes Łochowska.

Dalsze wypowiedzi, m.in. Jacka Roszczyca, technologa firmy, zostały jednak przerwane. Zebrani zwrócili uwagę na to, że te zapewnienia o ekologii i bezpieczeństwie nijak mają się do opublikowanego raportu oddziaływania inwestycji na środowisko (którego autorem jest notabene sam Jacek Roszczyc). Na miejscu wytknięto sprzeczności, których inwestorzy nie potrafili wyjaśnić. Już samo przytoczenie definicji prawnej, czym jest kompostownia rolnicza, spełzło na niczym, bo posługiwano się potocznym rozumieniem tego terminu.

– Twierdzą państwo, że nie będą tutaj składowane odpady odzwierzęce i inne śmieci niebezpieczne, ponieważ to będzie biokompostownia. A już na stronach raportu, który sami państwo stworzyli, można przeczytać, że samych odpadów odzwierzęcych będziecie mogli sprowadzać tu do 25 tysięcy ton rocznie. Aż 10% z nich, czyli 2,5 tys. ton, mogą stanowić resztki zwierząt chorych i pochodzących z laboratoriów – grzmieli mieszkańcy, którzy podkreślali, że jeśli już mają w coś wierzyć, to nie w słowa, ale w to, co złożono na piśmie.

Na spotkaniu okazało się również, że potencjalni inwestorzy prawdopodobnie ani razu nie odwiedzili tych terenów przed sporządzeniem jakichkolwiek dokumentów. Będąc na miejscu, nie potrafili nawet wskazać kierunku, w którym znajduje się działka inwestycyjna. Nie chcieli także zgodzić się na wizję lokalną w tamtym miejscu.

Przypomnijmy, że kompostownia miałaby stanąć na prawie 3-hektarowej działce położonej na wzgórzu w kierunku Borówka Kolonii. To tym bardziej niepokoi mieszkańców, którzy wskazują, że pozostałości po kompostowaniu mogą grawitacyjnie ściekać wzdłuż gospodarstw ekologicznych, naturalnych wąwozów lessowych i pól uprawnych.

– To, że ta inwestycja nie zagraża nam wszystkim, jest tylko i wyłącznie pana interpretacją. Jeśli jest inaczej, to proszę wskazać nam w raporcie jakieś opinie niezależnych ekspertów. Moje gospodarstwo jest 57 metrów od pana inwestycji. Jak się to ma do pana badań? Jedno pole oddalone około 57, następne – 244 m, następne około 700, a mój dom o około 800. Wszystkie odcieki będą spływały przepustem na moje pole, do mojego wąwozu lessowego. Będzie szło do rzeki i przez wszystkie te gospodarstwa, które do tej pory miały charakter ekologicznych. A co z agroturystyką? Zapewne zapachy nie będą przeszkadzały potencjalnym turystom? – wyliczali mieszkańcy.

Śledztwo na własną rękę

Jak przekazali nam przedstawiciele mieszkańców, jeszcze przed spotkaniem starali się jak najwięcej dowiedzieć o potencjalnych inwestorach. Z uzyskanych przez nich danych (m.in. w KRS-ie i PKD – Polskiej Klasyfikacji Działalności) wynika, że właściciel działek o powierzchni prawie 3 hektarów, na których miałaby powstać kompostownia, jest prezesem spółki zajmującej się przetwarzaniem i unieszkodliwianiem odpadów niebezpiecznych oraz zbieraniem odpadów niebezpiecznych. Zasiada także w zarządzie innej firmy, która również prowadzi taką samą działalność. Mieszkańcy obawiają się, że do gminy sprowadzane mogą być niebezpieczne odpady z całej Europy...

Władza za mieszkańcami

Na spotkaniu obecni byli m.in. radni powiatowi, ale przede wszystkim władze gminne: sekretarz **Marcin Zając** i wójt **Jacek Lis**. Ten drugi, poniekąd „wywołany do tablicy” przez byłego wójta **Andrzeja Grabka** (również obecnego na zebraniu przy dworku), w sposób jednoznaczny zadeklarował, że lokalny samorząd wyda decyzję negatywną, która jest społecznie uzasadniona.

– Wiem, że możemy „kopać się ze sobą” i przepychać przez długi czas. Wiadomo, że firmie przysługują odwołania do organów różnych szczebli, aż po Naczelny Sąd Administracyjny. Dlatego też musimy dopilnować tego, aby nie dawać pretekstów, czyli wszystkie procedur muszą odbyć się wzorowo. Stąd też czekamy na opinie ze strony Regionalnej Dyrekcji Ochrony Środowiska, Wód Polskich i z sanepidu. Ale jednocześnie zapowiadamy, że nasza opinia była, jest i będzie negatywna – perorował Jacek Lis.

Wójt próbował także łagodzić nieco sytuację, w której znaleźli się inwestorzy, zderzając się ze zdeterminowanymi mieszkańcami. Co więcej, zasugerował inwestorowi zadeklarowanie wycofania wniosku i odstąpienie od planów budowy kompostowni.

– Widzicie państwo na własne oczy siłę i jedność mieszkańców. Zrozumcie, jaka jest sytuacja. Myślę, że uściśniemy sobie ręce, pożegnamy się, każdy pójdzie w swoją stronę, każdy będzie robił to, co robi. Wy będziecie może budować kompostownię w innym miejscu, a mieszkańcy będą sobie spokojnie żyć, oglądać zwierzaki, rwać maliny, wychowywać dzieci, cieszyć się przyrodą i środowiskiem – skonkludował wójt Lis.

Wywołało to jednak wyłącznie deklarację o czasie potrzebnym do zastanowienia. Tymczasem prawie stuosobowa grupa mieszkańców nie odpuszczała.

– Jeśli wy dalej będziecie chcieli zniszczyć nam życie, urządzimy wam piekło. Poruszymy niebo i ziemię, żeby żadna tego typu inwestycja nie rozpoczęła się na naszym terenie. Rozumiemy, że biznes to biznes, ale czy pieniądze są więcej warte niż zdrowie i życie ludzkie i spokój na tej wsi? My też chcemy robić biznes, ale rolniczy lub turystyczny, a nie przemysłowy. Nie cudzym kosztem. Proszę pamiętać, że jesteśmy uparci i nie odpuścimy! – zadeklarowali zebrani. **TK**

Pacjenci szpitala tracili portfele

CHEŁM Odwiedzał chorą matkę i okradał pacjentów. W ręce mundurowych w końcu wpadł 46-letni złodziejaszek z Chełma, którego łupem padły portfele z pieniędzmi, dokumentami i kartami bankomatowymi. Usłyszał już zarzuty. Będzie odpowiadał w warunkach recydywy, gdyż był wcześniej karany za podobne przestępstwa.

Dyżurny chełmskiej komendy otrzymał zgłoszenie o kradzieży dwóch portfeli na szkodę pacjentów szpitala.

- Doszło do nich w momencie, gdy pokrzywdzeni byli na zewnątrz budynku. Sprawą zajęli się policjanci kryminalni, którzy wytypowali i zatrzymali sprawcę. Jak się okazało, to 46-latek z Chełma. Będąc w odwiedzinach u chorej matki, skorzystał z okazji i dokonał kradzieży – mówi komisarz **Ewa Czyż**, rzeczniczka prasowa Komendy Miejskiej Policji w Chełmie. - Funkcjonariusze ustalili również, że to nie było jedyne jego przewinienie.

Okazało się, że w sierpniu w podobny sposób skradł portfele dwóm innym pacjentom. Zabierał z nich pieniądze, zostawiał dokumenty i karty, następnie wyrzucał je. Dwa z nich odnalezione zostały przez przypadkową osobę na obrzeżach Chełma.

Mężczyzna usłyszał już zarzuty kradzieży, za co grozi mu do 5 lat pozbawienia wolności. Będzie odpowiadał w warunkach powrotu do przestępstwa, gdyż był już karany za podobne czyny. **(apm)**

CHEŁM Nie wyrzucaj starego biustonosza, oddaj go do re(CYC)lingu

Różowy październik w Lady Marion

W salonach bielizny Lady Marion w Chełmie, w ramach kampanii Dotykam=Wygrywam, zbierane są stare biustonosze. Pieniądze uzyskane z ich utylizacji wesprą działania związane z walką z rakiem piersi.

Staniki można przynieść do salonu przy pl. Łuczkowskiego 9a oraz przy ul. Lwowskiej 15. Akcja trwa do końca października.

- Każda z pań, która weźmie w niej udział, otrzymała za każdą oddaną sztukę bon o wartości 20 złotych na zakup nowego, dobrze dopasowanego stanika oraz bezpłatną poradę brafitterki - mówi **Marzena Czebiera**, właścicielka salonów Lady Marion. - Realizacja bonów potrwa do końca listopada.

Zebrane biustonosze poddane zostaną re(CYC)lingowi, a pozyskane w ten sposób pieniądze przekazane zostaną stowarzyszeniu Polskie Amazonki Ruch Społeczny oraz Fundacji Wsparcie na Starcie.

Salony Lady Marion angażują się w działania profilaktyczne nie tylko w październiku, który nazywany jest miesiącem różowej wstążki. Właścicielka i jej koleżanki z pracy są wolontariuszkami obu fundacji. Organizują wiele spotkań i warsztatów dotyczących profilaktyki raka piersi. Pokazują na specjalnym fantomie, jak prawidłowo przeprowadzić samobadanie piersi. Panie, które chciałyby się tego nauczyć, mogą przyjść do salonu przy ul. Lwowskiej i poćwiczyć.

Marzena Czebiera zachęca nie tylko do profilaktyki i badań, w tym mammografii, ale także prosi, by nie wyrzucać starych biustonoszy, ale wesprzeć akcję i oddać je do re(CYC)lingu. **szer**

To już 12. edycja kampanii społecznej Dotykam=Wygrywam, zainicjowanej przez markę Panache. Chełmianki chętnie biorą w niej udział. W ubiegłym roku walkę z rakiem piersi wsparły ponad 520 biustonoszami.

eprasa.pl 47243cd3e9

ZAMÓW OGŁOSZENIE przez SMS

KROK 1
Wpisz w telefonie komórkowym **dowolnej sieci** SMS z treścią ogłoszenia, podając kolejno:
- kod rubryki (wybierając właściwy z listy obok)
- treść ogłoszenia (podać koniecznie numer telefonu kontaktowego, w przypadku stacjonarnego należy wpisać numer kierunkowy)

PRZYKŁAD ST.zwr.Oddam szczeniaczka w dobre ręce.tel. (82) 555-00-33, 012-345-678
Pomiędzy wyrazami w treści ogłoszenia należy robić odstępy.
SMS z ogłoszeniem może zawierać maksymalną ilość znaków* włącznie z kodem rubryki (za znak uważamy literę, cyfrę, spację, znak interpunkcyjny itd.)
Nie należy używać polskich znaków (ł, ś, ń, ź, ć, ż, ę, ą).

KROK 2
OGŁOSZENIA DROBNE
DO 60 ZNAKÓW
Wyślij SMS z treścią ogłoszenia pod numer **74567**
Koszt SMS-a **4,92 zł z VAT**
W przypadku przekroczenia 60 znaków, ogłoszenie nie będzie zaakceptowane.

OGŁOSZENIA W DZIALE USŁUGI (bez ramki)
DO 60 ZNAKÓW
Wyślij SMS z treścią ogłosznia pod numer **79567**
Koszt SMS-a **11,07 zł z VAT**
W przypadku przekroczenia 60 znaków, ogłoszenie nie będzie zaakceptowane.

DO 100 ZNAKÓW
Wyślij SMS z treścią ogłoszenia pod numer **91991**
Koszt SMS-a **23,37 zł z VAT**
W przypadku przekroczenia 100 znaków, ogłoszenie nie będzie zaakceptowane.

OGŁOSZENIA W RAMCE USŁUGI LUB INNE
DO 90 ZNAKÓW
Wyślij SMS z treścią pod numer **91991**
Koszt SMS-a **23,37 zł z VAT**
W przypadku przekroczenia 90 znaków, ogłoszenie nie będzie zaakceptowane.

Po zweryfikowaniu ogłoszenia przez Dział Ogłoszeń pod względem jego zgodności z zasadami określonymi w regulaminie zamieszczania ogłoszeń przez SMS, otrzymasz potwierdzenie przyjęcia lub odrzucenia ogłoszenia.
Ogłoszenie ukaże się w najbliższym poniedziałkowym wydaniu „Super Tygodnia Chełmskiego", jeżeli wyślesz je do czwartku do godz. 12.00**
Treść ogłoszenia powinna być zgodna z obowiązującym regulaminem Super Tygodnia Chełmskiego.

* W przypadku przekroczenia dopuszczalnej liczby znaków, Dział Ogłoszeń zastrzega sobie prawo do modyfikacji treści ogłoszenia lub jego nieopublikowania.
** Dział ogłoszeń zastrzega sobie prawo do nieopublikowania ogłoszenia w podanym wyżej terminie z powodów technicznych lub w przypadku przesunięcia daty wydania. W takiej sytuacji ogłoszenie zostanie opublikowane w pierwszym możliwym terminie.
Opłata z tytułu przesłania niezgodnego SMS-a nie podlega zwrotowi.
Wszelkie uwagi, pytania oraz reklamacje prosimy kierować na adres:
Biuro Reklam i Ogłoszeń, 22-100 Chełm, ul.: Lubelska 31
tel. 82 565 27 05
e-mail: reklama@supertydzien.pl

NAZWA	PREFIKS	BRAMKI	TARYFY	LICZBA ZNAKÓW
Ogłoszenie DROBNE	ST	74567	4,92 PLN z VAT	do 60
Ogłoszenie USŁUGI BEZ RAMKI	ST	79567	11,07 PLN z VAT	do 60
		91991	23,37 PLN z VAT	do 100
Ogłoszenie USŁUGI LUB INNE W RAMCE	STC	91991	23,37 PLN z VAT	do 90

RUBRYKI

KATEGORIA	PREFIKS
motoryzacja	mot
kupię	kp
zamienię	zam
wynajmę	wyn
usługi	usl
sprzedam nieruchomości	spn
sprzedam inne	spi
zwierzęta	zwr
inne	i
zdrowie i medycyna	zim
rolnicze	rol
nauka	nk
szukam pracy	sp
dam pracę	dp

MOTORYZACJA

SAMOCHODY KUPNO

SKUP AUT, GOTÓWKA, TRANSPORT. Tel. 794 564 080.

Skup aut: osobowe, busy, wszystkie marki, każdy stan. Tel. 727 563 368.

SAMOCHODY SPRZEDAŻ

Fiat uno, 1,0 benzyna, 1993 r., zabytek, zarejestrowany, ubezpieczony, ważny przegląd, szary metalik. Tel. 784 195 660.

Sprzedam. Peugeot 607, 2.2 HDI, 2003 r., opłacony i sprawny, zawieszenie przednie do poprawek, c. 4 500 zł. Tel. 577 967 757.

Sprzedam. Peugeot 107, 1.0 benzyna, mały przebieg, rok 2006, benzyna, aktualne opłaty, c. 5 300 zł. Tel. 506 468 070.

Sprzedam. Opel vectra c, 1.8 benzyna, gaz, 2002 r., GTS, sprawny, opłacony, silnik czasem poszarpuje (czujnik), c. 4 500 zł. Tel. 577 967 757.

Samochód terenowy „tiger", 2012 r., 55 000 km, lublin „furgon", 48 000 km. Tel. 500 101 015.

Skoda superb 1,9 tdi, 2004 r., z Niemiec. Tel. 732 808 900.

Fiat freemont, 2014 r., Szwecja. Tel. 604 367 574.

Subaru forester, 2016 r., diesel. Tel. 789 244 885.

Sprzedam. Citroen C4, 1.6 diesel, serwisowany, ASO Zamość, 7-osobowy. Tel. 512 246 721.

Fiat Fremont (2014) Szwecja. Tel. 604 367 574.

MOTOCYKLE I QUADY

Kupię. Silnik do motorynki 023. Tel. 782 579 085.

Kupię. Skuter Simson SR 50, na chodzie, bez dokumentów, Romet na chodzie. Tel. 501 619 963.

MOTORYZACYJNE INNE

Sprzedam. Reflektor przedni, prawy do passata B-5, reflektor przedni do fiata 126p, oraz inne części. Tel. 518 935 177.

Skup aut, motocykli, ciągników. Tel. 518 440 516.

Sprzedam. Fabrycznie nowe części: tłumik środkowy, komplet tarcz, klocków hamulcowych do skody fabii 1,4 mpi, c. 350 zł. Tel. 606 669 737.

NIERUCHOMOŚCI

DOMY

Sprzedam. Dom w centrum Krasnegostawu, przy ul. Żurka, c. 319 000 zł do negocjacji. Tel. 780 114 617.

Sprzedam dom o pow. 100 mkw., Sawin, przy trasie Chełm - Włodawa, do remontu. Działka 16 a, 2 budynki gosp., media: woda, prąd, siła, kanalizacja, KW bez obciążeń. Nieruchomość w b. korzystnej lokalizacji, ma potencjał inwestycyjny, c. 420 000 zł do neg. Tel. 511 701 149

Kupię. Mieszkanie 2-pokojowe lub dom, Włodawa lub okolice. Tel. 500 153 617.

Sprzedam. Dom parterowy - 91 mkw., 3 pokoje, ogrzewany gazem, działka - 2 a, przy ul. Lubelskiej w Chełmie, c. 290 000 zł. Tel. 507 965 691.

OGŁOSZENIE WÓJTA GMINY REJOWIEC FABRYCZNY

o przystąpieniu do sporządzenia miejscowego planu zagospodarowania przestrzennego dla terenów położonych w obrębach ewidencyjnych Pawłów, Liszno, Krasne, Kanie-Stacja i Leszczanka, gmina Rejowiec Fabryczny

Na podstawie art. 17 pkt 1 ustawy z dnia 27 marca 2003 r. *o planowaniu i zagospodarowaniu przestrzennym* (Dz. U. z 2023 r. poz. 977, z późn. zm.) oraz zgodnie z art. 54 ust. 2 i 3 ustawy z dnia 3 października 2008 r. *o udostępnianiu informacji o środowisku i jego ochronie, udziale społeczeństwa w ochronie środowiska oraz o ocenach oddziaływania na środowisko* (Dz. U. z 2023 r. poz. 1094, z późn. zm.) zawiadamiam o podjęciu przez Radę Gminy Rejowiec Fabryczny uchwały Nr L/334/2023 z dnia 28 lipca 2023 roku w sprawie przystąpienia do sporządzenia miejscowego planu zagospodarowania przestrzennego dla terenów położonych w obrębach ewidencyjnych Pawłów, Liszno, Krasne, Kanie-Stacja i Leszczanka, gmina Rejowiec Fabryczny. Uchwała wraz z załącznikami graficznymi przedstawiającym granice obszaru sporządzenia miejscowego planu umieszczona została na stronie Biuletynu Informacji Publicznej Urzędu Gminy Rejowiec Fabryczny.

Jednocześnie informuję, że w związku z art. 46 ust. 1 pkt 1 oraz art. 51 ust. 1 ustawy z dnia 3 października 2008 r. *o udostępnianiu informacji o środowisku i jego ochronie, udziale społeczeństwa w ochronie środowiska oraz o ocenach oddziaływania na środowisko* przeprowadzona zostanie strategiczna ocena oddziaływania na środowisko projektu miejscowego planu, w ramach której opracowana zostanie prognoza oddziaływania na środowisko.

Zainteresowani mogą składać wnioski dotyczące planu miejscowego, w terminie do dnia 10 listopada 2023 r. Wnioski należy składać do Wójta Gminy Rejowiec Fabryczny w formie papierowej na adres: Urząd Gminy Rejowiec Fabryczny, ul. Lubelska 16, 22-170 Rejowiec Fabryczny, lub elektronicznej, za pomocą dostępnych środków komunikacji elektronicznej, w tym poczty elektronicznej: urzad@ug.rejowiec.pl lub poprzez ePUAP.

Wniosek powinien zawierać imię i nazwisko lub nazwę wnioskodawcy oraz adres zamieszkania lub siedziby, a także w zależności od przedmiotu wniosku oznaczenie nieruchomości, której wniosek dotyczy. Organem właściwym do rozpatrzenia złożonych wniosków jest Wójt Gminy Rejowiec Fabryczny.

Wójt Gminy Rejowiec Fabryczny

Klauzula Informacyjna

Zgodnie z art. 13 rozporządzenia Parlamentu Europejskiego i Rady (UE) 2016/679 z dnia 27 kwietnia 2016 r. w sprawie ochrony osób fizycznych w związku z przetwarzaniem danych osobowych i w sprawie swobodnego przepływu takich danych oraz uchylenia dyrektywy 95/46/WE (ogólne rozporządzenie o ochronie danych) zwane dalej „RODO" informuję, że:

1) Administratorem Pani/Pana danych osobowych jest Gmina Rejowiec Fabryczny. Adres kontaktowy: ul. Lubelska 16, 22-170 Rejowiec Fabryczny.
2) Administrator danych osobowych wyznaczył Inspektora Ochrony Danych, z którym można skontaktować się pod adresem email: iod@zeto.lublin.pl we wszystkich sprawach dotyczących przetwarzania danych osobowych oraz korzystania z praw związanych z przetwarzaniem danych osobowych.
3) Pani/Pana dane osobowe przetwarzane będą w celu rozpatrzenia wniosku do miejscowego planu zagospodarowania przestrzennego na podstawie:
- art. 6 ust. 1 lit. c RODO – wypełnienie obowiązku prawnego ciążącego na administratorze w zw. z art. 17 ustawy z dnia 27 marca 2003 r. o planowaniu zagospodarowaniu przestrzennym;
4) Podane dane będą udostępniane podmiotom upoważnionym na podstawie przepisów prawa lub podmiotom świadczącym usługi wsparcia i serwisu dla Urzędu na podstawie zawartych umów powierzenia.
5) Dane będą przetwarzane przez okres archiwalny zgodnie z wymaganiami prawnymi określonymi w rozporządzeniu Prezesa Rady Ministrów z dnia 18 stycznia 2011 r. w sprawie instrukcji kancelaryjnej, jednolitych rzeczowych wykazów akt oraz instrukcji w sprawie organizacji i zakresu działania archiwów zakładowych.
6) Posiada Pani/Pan prawo dostępu do swoich danych osobowych, ich sprostowania oraz ograniczenia przetwarzania.
7) Ma Pan/Pani prawo wniesienia skargi do organu nadzorczego, którym jest Prezes Urzędu Ochrony Danych Osobowych z siedzibą ul. Stawki 2, 00-193 Warszawa.
8) Podanie przez Panią/Pana danych osobowych jest wymogiem ustawowym. Niepodanie danych będzie skutkować pozostawieniem wniosku bez rozpatrzenia.

7712

eprasa.pl 47243cd3e9

HÖRMANN
Bramy • Drzwi • Napędy
DRUTEX
ENGINEERED FOR YOU
Partner Handlowy
BRAMSTAL
Robert Maik
WŁODAWA
609 437 579
BRAMSTALWLODAWA
7610

Sprzedam. Dom - 42 mkw., działka - 17 arów, Wirkowice Pierwsze, prąd 3-fazowy, c. 79 000 zł. Tel. 780 114 617.

Sprzedam. Dom jednorodzinny, parterowy, podpiwniczony, działka - 5,5 ara, wszystkie media. Tel. 691 308 955.

Sprzedam. 1/2 domu, bliźniak, 115 mkw., piwnica z garażem, przy ul. Żeromskiego. Tel. 502 174 914.

Sprzedam. Dom - 80,3 mkw., salon, 2 sypialnie, kuchnia, łazienka, nowy, wykończony, działka - 582 mkw., c. 629 000. Tel. 691 317 117.

Sprzedam. Dom murowany, Ruda-Kolonia, z lasem i stawem, c. 399 000 zł. Tel. 502 957 947.

Sprzedam. Dom - 115 mkw., działka 22 ary, Józefin. Tel. 515 959 229.

SKUP KONI I BYDŁA
w każdej kondycji

Szybka płatność dwa dni
517 055 016, 506 385 510
L269

Sprzedam. Pół domu - 60 mkw., poddasze użytkowe, piwnica, ogród, garaż 45 mkw., c. 350 000 zł do negocjacji. Tel. 607 271 280.

Sprzedam. Dom - 100 mkw., Ruda Kolonia, las, staw, c. 399 000 zł. Tel. 572 807 135.

Sprzedam. Dom o powierzchni 100 mkw., ul. Kolejowa, pilnie, c. 222 000 zł. Tel. 502 185 967.

MIESZKANIA

Sprzedam. Mieszkanie w kamienicy, bezczynszowe - 49 mkw., 2 pokoje, balkon, 1 piętro, c. 165 000 zł. Tel. 509 675 850.

Sprzedam. Mieszkanie, 3 pokoje, 2 piętro, 97 mkw., media, własnościowe, centrum miasta, c. do uzg. Tel. 575 813 017.

Sprzedam. M-3, 2 pokoje, kuchnia, łazienka, do zamieszkania, umeblowane, c. 290 000 zł. Tel. 604 293 386.

Sprzedam. Mieszkanie w kamienicy - 49 mkw., bezczynszowe, I p., przy ul. Siedleckiej, c. 160 000 zł. Tel. 509 675 850.

Kupię mieszkanie w bloku, parter z balkonem lub 1 piętro, 45-50 mkw., po remoncie. Tel. 519 724 725.

Sprzedam. M-4, 60 mkw., II p., os. Słoneczne, lub zamienię na domek do 100 mkw., bez pośredników. Tel. 510 911 161.

Sprzedam. Mieszkanie, M-5, 3 piętro, osiedle Słoneczne, Chełm. Tel. 660 424 796.

Sprzedam. M-3 przy ul. Pułku Szwoleżerów, niski czynsz, c. 257 000 zł. Tel. 780 114 617.

Sprzedam. M-3, 1 piętro, 2 pokoje, ul. Graniczna, Dorohusk, c. 170 000 zł. Tel. 780 114 617.

Sprzedam. M-4, 60 mkw., 2 piętro lub zamienię na M-3 parter, ul. Wolności 35, c. 320 000 zł. Tel. 506 061 219.

Sprzedam. M-3, 50 mkw., III p., przy ul. Wolności, do remontu, c. 250 000 zł. Tel. 606 515 072.

Kupię mieszkanie, do 400 000 zł, dowolna ulica. Tel. 502 107 221.

Sprzedam. Mieszkanie - 62 mkw., 3 pokoje, kuchnia, piwnica, ul. Małachowskiego, Bazylany, c. 5900 zł/mkw. Tel. 665 241 166.

Sprzedam. Mieszkanie przy ul. Szymanowskiego, 2 pokoje. Tel. 572 472 833.

Wynajmę. Mieszkanie, umeblowane, z miejscem na garaż. Tel. 608 420 470.

Wynajmę mieszkanie - 56 mkw., II p., osiedle Dyrekcja. Tel. 608 625 488.

Wynajmę mieszkanie: pokój, kuchnia, łazienka, umeblowane, wszystkie media. Tel. 506 468 070.

Wynajmę pokoje dla mężczyzn: studentów, uczących się lub pracujących, mogą być obcokrajowcy. Mieszkanie umeblowane i samodzielne, internet i TV, bez opłat licznikowych, w Chełmie. Tel. 502 265 085.

Sprzedam. Mieszkanie - 93,15 mkw., 4 pokoje i kuchnia z aneksem, II p., przy ul. Wojsławickiej, c. 420 000 zł. Tel. 733 639 057.

Sprzedam. Kawalerka przy ul. Wojsławickiej, tanio. Tel. 502 225 587.

Kupię mieszkanie do remontu. Zadzwoń i zapytaj. Tel. 669 707 262.

Sprzedam. Kawalerka - 38 mkw., parter, przy ul. Piłsudskiego, os. Dyrekcja, wspólnota. Tel. 515 980 996.

Sprzedam. Mieszkanie - 57 mkw., 3 pokoje, I p., Chełm, c. 300 000 zł. Tel. 506 153 884.

Sprzedam. Mieszkanie w kamienicy, bezczynszowe, 49 mkw., 1 piętro, c. 160 000 zł. Tel. 509 675 850.

Wynajmę 3 pokoje, studenci, uczennice, w centrum. Tel. 663 915 227.

Wynajmę pokój, umeblowany. Tel. 608 065 770.

M-3, 57 mkw., parter, do remontu, ul. Wołyńska w Chełmie, cena 230 000 zł. Tel. 793 777 599.

M-2, 36 mkw., parter, po kapitalnym remoncie, wysoki standard, klimatyzacja, umeblowane, ul. Żołnierzy I AWP, w Chełmie, cena 290 000 zł. Tel. 793 777 599.

Sprzedam. M-4, 53 mkw., 4 piętro, piwnica, ul. Kolejowa, Demos, c. 310 000 zł.

LOKALE

Sprzedam. Lokal handlowo-użytkowy - 53 mkw., 3 pomieszczenia, łazienka, WC, parter, centrum. Tel. 602 749 832.

DZIAŁKI

Sprzedam. Ziemia rolna użytkowana - 2,25 ha, las - 0,33 a, koło rzeki Uherki, Czułczyce. Tel. 605 363 307.

Przewóz osób i paczek
Wyjazdy z Polski: wtorek i piątek
Powroty do Polski: środa i sobota
Przemek
Holandia
Belgia
Niemcy
Polska
+48 665 372 558
+32 488 244 817
/busprzemek
4160

Sprzedam. Działka rolna - 2.55 ha, użytkowana, las - 30 a, Czułczyce. Tel. 605 363 307.

Sprzedam. Działki budowlane, zalesione, od 1419 mkw. do 2350 mkw., niska cena, media, doskonały dojazd, Tytusin - Stołpie, c. 30-35 zł/mkw. Tel. 606 538 523.

Sprzedam działkę budowlaną - 30 arów. Kolonia-Żółtańce, ul. Pstrągowa. Tel. 514 657 334.

Sprzedam. Grunt rolno-budowlany - 0,63 ha, Włodawa/Suszno, c. 60 000 zł. Tel. 782 698 319.

Sprzedam lub zamienię na mieszkanie działkę budowlaną 0,51 ha, Poczekajka, gmina Ruda-Huta. Tel. 797 478 627.

Działka budowlana pod lasem - 34 ary, Janów, cena 249 000 zł. Tel. 793 777 599.

SCHODY, PODŁOGI, PARAPETY, BLATY, STOŁY, SZTACHETY, DESKI ELEWACYJNE, KANTÓWKI, LISTWY WYKOŃCZENIOWE
PRODUCENT tel.609 413 767
4587

Sprzedam. Działka rolna - 1,5 ha, przy szosie, Kurmanów 2. Tel. 504 519 992.

Sprzedam. Działka rekreacyjno-budowlana, gmina Dubienka, blisko rzeka Bug, c. 36 500 zł. Tel. 604 971 897.

Sprzedam. Działka - 30 arów, Wereszcze Duże, c. 70 000 zł. Tel. 513 205 949.

Sprzedam. Działki budowlane, Okszów, przy ul. Makowej. Tel. 691 641 561.

Sprzedam. Działka ROD Kolejarz, przy ul. Szwoleżerów, domek, nasadzenia. Tel. 695 632 427.

Odstąpię. Działka ogrodnicza Relax, między wiaduktem a PKP, przy ul. Żabiej, c. 5 000 zł. Tel. 602 469 322.

Sprzedam. Działka - 31 arów, budynek - 109 mkw., Kolonia Pobołowice. Tel. 504 820 242.

Sprzedam. Działki budowlane po 10 a, blisko szkoła, media, urocze miejsce, Żółtańce, przystępna cena. Tel. 501 404 781.

Atrakcyjna działka budowlana w Okunince - 381 mkw., wszystkie media, cena 159 000 zł. Tel. 793 777 599.

Działki budowlane w Janowie, 10-arowe, cena od 90 zł/mkw. Tel. 793 777 599.

Atrakcyjna działka budowlana - 5 arów, ul. Wygon, cena 89 000 zł. Tel. 793 777 599.

Działki budowlane od 1419 mkw., do 2350 mkw., prąd, woda, doskonały dojazd, Stołpie-Tytusin, c. 30-35 zł/mkw. Tel. 606 538 523.

Sprzedam. Działka handlowo-usługowa - 1,3 ha, kompletnie uzbrojona, Chełm. Tel. 602 749 832.

NIERUCHOMOŚCI INNE

Wynajmę. Garaż blaszak przy ul. Kolejowej, Chełm. Tel. 692 831 563.

Sprzedam. Łąka o powierzchni 2.75 ha, Żółtańce. Tel. 600 177 020.

Kupię garaż murowany w Chełmie. Tel. 605 657 046.

USŁUGI

Elewacje, tynki wewnętrzne, wykończenie wnętrz, docieplenie budynków, gładzie. Tel. 730 658 803.

Usługi ogrodnicze. Cięcie drzewa, wycinka. Koszenie trawy. Porządkowanie terenów zewnętrznych. Tel. 785 231 548.

Cyklinowanie bezpyłowe, parkiety, panele. Tel. 602 324 113..

Usługi remontowo-budowlane, hydraulika, elektryka, łazienki, glazura, terakota. Tel. 519 522 621.

PIWNICE OGRODOWE
BUNKRY ▪ SZAMBA
Sprzedaż
Transport
Montaż
Kompleksowe roboty ziemne
Zbiorniki na wodę deszczową
Piwnice ogrodowe typu „Loch”
Szamba
zbiorniki 5, 10, 12, 15 tysięcy litrów

Produkt zastrzeżony
www.nor-kam.pl
tel. 604 258 380
7107

KUPIĘ TWOJE MIESZKANIE
Kupuję mieszkanie do remontu.
Uzyskasz pewność natychmiastowej sprzedaży i terminowej zapłaty.
Oferta kupna będzie oparta o wartość rynkową Twojego mieszkania.
Brak dodatkowych kosztów.
Tel. 669 707 262
7651

• GARAŻE BLASZANE • HALE • WIATY
ROBSTAL.pl
MOCNA KONSTRUKCJA! – OCYNK
Montaż GRATIS! Transport
JAKOŚĆ 15 lat na rynku ESTETYKA

Krótkie Terminy
www.robstal.pl
82 332 14 04, 696 753 588
• KOJCE DLA PSÓW • BRAMY GARAŻOWE
7770

super tydzień chełmski
Stosujemy Kodeks Dobrych Praktyk Wydawców Prasy
Ukazuje się na terenie powiatów: chełmskiego, krasnostawskiego i włodawskiego
Redaguje zespół: Piotr Pyrkosz (redaktor naczelny / dyrektor do spraw wydawniczych), Agnieszka Pastuszak-Maksim (z-ca redaktora naczelnego), Grzegorz Drozdalski, Krystyna Szeremeta (korekta), Marcin Petruk, Rafał Czyżyk, Tomasz Kliszcz, Anna Dominiak,
Grafika i DTP: Mateusz Gendek, Wojciech Kopczyński
Sekretariat: Anna Wyczyńska
Biuro Reklam i Ogłoszeń: Joanna Derkacz (kierownik), Renata Kasprzak, Karolina Starzyńska, Edyta Kusiak, Krzysztof Kwiatek
Redakcja/Biuro Reklam i Ogłoszeń: 22–100 Chełm, ul. Lubelska 31, tel./fax 82 565 27 05, e-mail: redakcja@supertydzien.pl reklama@supertydzien.pl
Kolportaż: PressTrans tel. 604 494 479
Druk: Seregni Printing Group Sp. z o.o. ul. Matuszewska 14 hala B3. 03-876 Warszawa
Wydawca: Grupa Wydawnicza SŁOWO Sp. z o.o. 02-672 Warszawa, ul. Domaniewska 17/19/133
Redakcja nie odpowiada za treść reklam i ogłoszeń

eprasa.pl 47243cd3e9

Specjalizujemy się w pracach na wysokościach oraz wynajmie podnośnika koszowego 15 m.

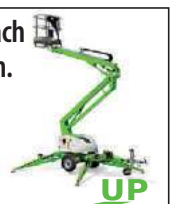

OFERUJEMY
- Mycie i malowanie dachów
- Mycie i odgrzybianie elewacji
- Mycie i impregnacja kostki brukowej
- Prace malarsko budowlane
- Wynajem podnośnika koszowego 15 m
- Wycinka drzew i pielęgnacja zieleni
- Montaże reklam

UP MAX
790 332 224
www.maxup.pl
kontakt@maxup.pl
6133

P.K. TRANS
KOMPLEKSOWE PRZEPROWADZKI
TRANSPORT
TEL: 500-152-192
1629

TOP-BUD
Dom pod klucz!
Posadzki (mixokretem)
Tynki (każdy rodzaj)
docieplenia (zewnetrzne, wewnętrzne)
wykończenie wnętrz
tel. 602 652 247
8732

DREWNO OPAŁOWE I KOMINKOWE
GRAB, BRZOZA, OLCHA, DĄB
Szeroki wybór
Dowozimy
Zapraszamy na plac
TARTAK ZOLD WOOD, Rakołupy Duże tel. 513-303-650
6758

PIASEK budowlany
PIASEK do mixokreta
ZIEMIA ogrodowa
ŻWIRY budowlane
KRUSZYWA ogrodowe
KRUSZYWO drogowe
TRANSPORT WYWROTKAMI
• do 5T • do 10T • do 20T • do 25T
PPHU Szymański
Chełm, Kolejowa 45A
510 67 13 14
3810

Piaskowanie, dojazd do klienta. Tel. 501 606 240.

MALOWANIE DACHÓW. Tel. 604 217 219.

Glazura, terakota, gładź, sufity podwieszane, tapetowanie, malowanie. Tel. 797 575 587.

Minikoparka - wykopy: przyłącza, fundamenty, pod kostkę brukową. Wywóz ziemi i gruzu. Tel. 502 322 248.

Transport, przeprowadzki, utylizacja mebli, opróżnianie mieszkań, piwnic. Tel. 788 213 681.

Chemia, matematyka, fizyka - korepetycje. Tel. 661 119 284.

Transport, przeprowadzki, utylizacja gruzu, mebli, sprzątanie posesji i działek. Tel. 667 666 679.

Kopalnia piasku. Tel. 790 350 700.

Usługi remontowe. Tel. 667 666 679.

Glazura, terakota. Tel. 727 675 788.

Wczasy dla Seniora – Krynica Morska, październik, 8 dni od 1299 zł/os. www.owjantar.pl, www.wczasy-senior.pl, 534 244 044. Tel. (55) 247 60 30.

ROLNICTWO

MASZYNY

Kupię. Pompa wody do Bizona, silnik sw-400. Tel. 782 579 085.

Sprzedam. Kombajn Bizon, pług 5-skibowy, brony, wał posiewny, c. do uzg. Tel. 606 711 569.

Kupię wszystkie ciągniki, ładowarki, prasy, przyczepy, kombajny, maszyny, także uszkodzone. Tel. 665 207 084.

Sprzedam. Przyczepa 3,5 t., ciągnik C 360 z 1978 r., wóz platforma, wóz metalowy, opryskiwacz 300 l. Tel. 691 742 826.

Kombajn Bizon Z 056, siewniki do buraków, pług obrotowy, wał paszowy, wał gumowy 3 m. Tel. 885 020 592.

Sprzedam. Siewnik zbożowy 17-lejowy, z zaczepem do ciągnika, oddam za darmo siano luzem. Tel. 798 692 262.

Sprzedam. Przyczepa wywrotka - 4 t, wywrotka na boki, stan idealny, c. 31 000 zł. Tel. 500 523 934.

Kupię prasy kostkujące, rolujące, kombajny zbożowe, ziemniaczane, agregaty, przyczepy, kosiarki, ciągniki małe i 4x4, trolla, kopaczkę, ładowarkę. Tel. 574 651 542.

Sprzedam. Krajzega z silnikiem jednofazowym, tarcza cięcia 25, c. 350 zł, krajzega z silnikiem półtora kW, tarcza cięcia 40, c. 900 zł Tel. 607 663 639.

Wałek do krajzegi masywny, tarcza cięcia 80, c. 200 zł, wałek do zagęszczarki gleby, c. 100 zł. Tel. 607 663 639.

Sprzedam. Krajzega z silnikiem siłowym, od 1,5 kW do 4 kW, c. od 500 do 900 zł. Tel. 607 663 639.

Sprzedam. Siewnik do zboża, przystosowany do ciągnika. Tel. 665 180 227.

Sprzedam. Przyczepa wywrotka dwustronna - 3,5 tony, nastawki metalowe, kola 20., opryskiwacz. Tel. 665 180 227.

Sprzedam. Wał strunowy, ciężki, do talerzówki lub agregatu z ramką, fabryczny, c. 4200 zł. Tel. 500 523 934.

Sprzedam. Fadromy, 2 sztuki, Ł-T34, sprawne, gotowe do pracy, c. 40 000 zł/sztuka. Tel. 602 749 832.

ZWIERZĘTA

Opieka nad twoim pupilem, Facebook: psiamamka.pl. Tel. 509 467 879.

Sprzedam. Krowy po wycieleniu, jałówki do zacielenia, sieczkarnia do kukurydzy. Tel. 518 532 133.

Sprzedam. Owce kameruńskie z młodymi, tryk z owcą. Tel. 602 749 832.

Sprzedam. Kozły w różnym wieku, typ wysokomleczny. Tel. 512 396 552.

INNE

Sprzedam. Ziemniaki tajfun, bellarosa, c. 150 zł. Tel. 694 237 263.

Sprzedam. Miód z własnej pasieki, pszczoły. Tel. 603 583 234.

Sprzedam. Gorczyca, owies. Tel. 825 775 481.

Sprzedam. Łąka - 0,47 ha, przy rzece Uherce, kwadrat na sadzawkę. Tel. 506 291 700.

MALOWANIE DACHÓW. Tel. 504 043 310.

Sprzedam. Łubin słodki, biały, czyszczony. Tel. 500 430 007.

Sprzedam. Wysłodki buraczane, suche, Chełm, c. 2 zł/kg. Tel. 501 009 549.

GLAZURA - ŁAZIENKI
PROJEKTOWANIE I WYPOSAŻENIE
SALON LUSTER
Chełm, ul. Mickiewicza 29
tel. (82) 565 30 77
pn. - pt. 9:00-17:00
soboty 9:00-13:00
FIRMA WOMAR
6626

Sprzedam. Wirówka do mleka, śrutownik, zawiasy metalowe do bram. Tel. 787 498 304.

Sprzedam. Jęczmień jary, 10 worków. Tel. 501 556 403.

Sprzedam owiec, 800 kg, c. 60 zł/kg. Tel. 506 291 700.

PRACA

DAM PRACĘ

Przyjmę do pracy murarzy, tynkarzy z doświadczeniem lub do przyuczenia, Tel. 730 658 803.

Murarzy, cieśli szalunkowych, glazurników. Praca w UE. Tel. 503 603 320

Zatrudnię asystenta projektanta w branży elektrycznej do prac przy projektach w zakresie sieci elektroenergetycznych SN/nn. Tel. 697 270 063.

Zatrudnię mężczyznę do pracy w gospodarstwie, zakwaterowanie, wyżywienie. Tel. 572 429 501.

Murarzy, cieśli szalunkowych, glazurników. Praca w UE. Tel. 503 603 320.

SZUKAM PRACY

Murarz-tynkarz, docieplenia, wszelkie prace budowlane. Tel. 511 681 542.

Cięcie drewna, koszenie, wycinka, narzędzia własne. Tel. 608 800 380.

Prace ogrodowe, koszenie, malowanie ogrodzeń, przycinka żywopłotów i choinek, rąbanie drewna itp. Tel. 518 908 516.

Zaopiekuję się osobą starszą lub dzieckiem. Tel. 514 701 155.

Informatyk, serwisant z wyższym wykształceniem, wieloletnim doświadczeniem, szuka pracy. Tel. 570 701 051.

Szukam pracy jako opiekunka do osoby starszej. Tel. 510 455 818.

Mycie okien, sprzątanie, wszelkie prace domowe, c. 20 zł/h. Tel. 732 346 662.

Murarz, tynkarz, dociepleniowiec, wszelkie prace budowlane. Tel. 511 681 542.

Koszenie trawy kosą spalinową, wycinka zakrzaczeń, wrzucanie węgla, inne prace. Tel. 666 735 590.

Cięcie drewna, rąbanie, sprzątanie domu, koszenie traw. Tel. 608 109 567.

Opiekunka osób starszych i niepełnosprawnych, posiadam certyfikaty, mam doświadczenie lub sprzątanie na terenie Chełma. Tel. 572 478 812.

Młody, dyspozycyjny szuka pracy. Tel. 513 613 112.

Zaopiekuję się osobą starszą, dzieckiem, roznoszenie ulotek. Tel. 887 503 303..

Elektryk z doświadczeniem szuka pracy. Tel. 577 923 716.

DOM I OGRÓD

AGD/RTV

Sprzedam. Suszarka do ubrań Samsung, mało używana. Tel. 575 383 234.

MEBLE

Sprzedam. Jasny stół rozkładany, kwadratowy. Tel. 662 858 036.

Sprzedam. Wersalkę, stan dobry, c. 200 zł. Tel. 601 879 385.

Sprzedam. Stół szklany 120x80, zlewozmywak Franke z baterią. Tel. 661 665 231.

Sprzedam 2 nowe fotele. Tel. 510 124 902.

Sprzedam. Kanapa dwuosobowa, mało używana, skórzana, ciemna zieleń, c. 600 zł. Tel. 515 676 557.

Sprzedam. Narożnik i dwa fotele po renowacji, c. 3500 zł. Tel. 507 841 669.

Sprzedam. Łóżeczko dziecięce z materacem. Tel. 507 841 669.

POZOSTAŁE

Sprzedam. Piła krajzega, silnik siłowy 3 kW, c. 950 zł. Tel. 604 971 897.

Sprzedam. Kocioł c.o. „Sas Slim" - 23 kW, zasobnik c.w.u. 250 l „Kospel", c. 3500 zł. Tel. 514 256 376.

ZDROWIE I URODA

Masz problem z alkoholem? Chcesz przestać pić? Zadzwoń od 18 do 21. Tel. 518 757 967.

BUDOWLANE

Uprzątnę pozostałości po budowie, przyjmę kredę, gruz, ziemię. Tel. 511 681 542.

Przyjmę pozostałości po budowie. Tel. 511 681 542.

Sprzedam. Pustak ceramiczny, 800 sztuk, po budowie, c. 1700 zł. Tel. 501 009 549.

Sprzedam. Słupki ogrodzeniowe, 2 mb., kompletne, siatka ogrodzeniowa. Tel. 501 505 044.

MATRYMONIALNE

Kawaler - 52 lata, pozna panią w wieku od 26 lat, może być z dzieckiem, najchętniej ze wsi. Tel. 790 763 622.

RÓŻNE

Odbiorę złom własnym transportem, każda ilość. Tel. 509 063 790.

Sprzedam. Rower „damka", c. 160 zł. Tel. 784 588 043.

Przewóz różnych rzeczy busem dostawczym. Tel. 509 063 790.

Bagażówka. Tel. 601 916 800.

Poszukuję świadków zdarzenia, napaści przy użyciu gazu w miejscowości Rejowiec Osada, naprzeciwko CPN Darex, w dniu 16.12.2020, około godz. 15.00. Dyskrecja gwarantowana. Tel. 572 730 052.

Odbiorę złom własnym transportem, każda ilość. Tel. 509 063 790.

Sprzedam. Dom bliźniak, magazyny z wagą 15 t, utwardzone, Wierzbica. Tel. 500 101 015.

Przewiozę różne rzeczy własnym transportem. Tel. 509 063 790.

eprasa.pl 47243cd3e9

PROFESJONALIŚCI W NIERUCHOMOŚCIACH I KREDYTACH
Chcesz SPRZEDAĆ lub KUPIĆ MIESZKANIE, DOM, a może DZIAŁKĘ?
ZRÓB TO Z NAMI!
Zadzwoń aby dowiedzieć się więcej!
PÓŁNOC NIERUCHOMOŚCI
Darmowa konsultacja na temat twojej nieruchomości

Patrycja Szmagalska 518 524 828

Jonatan Urban 885 851 148

Sylwia Wasyluk 669 494 034

Ciepłe mieszkanie – rusza II edycja programu

Właściciele mieszkań w budynkach wielorodzinnych, najemcy mieszkań komunalnych i wspólnoty od 3 do 7 lokali mieszkalnych mają szanse na dotacje do wymiany kopciuchów i poprawę efektywności energetycznej. 29 września ruszył nabór dla gmin w ramach programu „Ciepłe Mieszkanie".

fot. Pixabay/Life-Of-Pix

– Mając na względzie potrzeby zgłaszane przez przedstawicieli gmin, poszerzyliśmy katalog beneficjentów końcowych „Ciepłego Mieszkania" o najemców lokali z mieszkaniowego zasobu gminy oraz wspólnoty mieszkaniowe obejmujące od 3 do 7 lokali mieszkalnych. Ponadto urealniliśmy koszty kwalifikowane w stosunku do obecnych cen na rynku, zwiększyliśmy progi dochodowe i maksymalne kwoty dotacji we wszystkich częściach programu, dodaliśmy też nowe rodzaje dofinansowywanych przedsięwzięć" – wyjaśnia pełnomocnik Prezesa Rady Ministrów ds. programu „Czyste Powietrze" i efektywności energetycznej budynków oraz wiceprezes Narodowego Funduszu Ochrony Środowiska i Gospodarki Wodnej **Paweł Mirowski**.

Dla kogo i na co?

Dla osób fizycznych przewiduje się dofinansowanie na: demontaż tzw. kopciuchów, zakup i montaż źródła ciepła albo podłączenie lokalu mieszkalnego do efektywnego źródła ciepła w budynku. W ramach kosztów kwalifikowanych dla osób fizycznych przewiduje się dofinansowanie na demontaż nieefektywnych źródeł ciepła na paliwa stałe (tzw. kopciuchów) oraz zakup i montaż źródła ciepła albo podłączenie lokalu mieszkalnego do efektywnego źródła ciepła w budynku. Jeśli to zadanie zostanie wykonane, dopuszcza się także sfinansowanie: zakupu i montażu wentylacji mechanicznej z odzyskiem ciepła, wykonanie stolarki okiennej i drzwiowej, a także przygotowanie niezbędnej dokumentacji projektowej.

W przypadku wspólnot mieszkaniowych dotacja obejmie demontaż wszystkich nieefektywnych źródeł ciepła na paliwo stałe w budynku oraz zakup i montaż wspólnego źródła ciepła do celów ogrzewania lub ogrzewania i cwu (ciepłej wody użytkowej), zakup i montaż: nowej instalacji centralnego ogrzewania i/lub cwu, zakup wentylacji mechanicznej z odzyskiem ciepła, ocieplenia przegród budowlanych, okien, drzwi, drzwi/bram garażowych, montaż mikroinstalacji fotowoltaicznej, przygotowanie dokumentacji (audyt energetyczny, dokumentacja projektowa, ekspertyzy).

Trzy poziomy dofinansowania

Program „Ciepłe Mieszkanie" składa się z 4 części, pierwsze 3 dedykowane osobom fizycznym, dla których obowiązują 3 poziomy dofinansowania uzależnione od dochodów oraz ostatnia, czwarta część, dla wspólnot. W drugim naborze kwoty dotacji zwiększono o ok. 10 proc. w stosunku do pierwszej edycji programu. Podstawowy poziom dofinansowania – przy dochodach do 135 tys. zł rocznie – to szansa na dotację do 16,5 tys. zł, nie więcej niż 30 proc. kosztów kwalifikowanych na jeden lokal mieszkalny. Podwyższone dotacje przewidziano przy dochodach do 1894 zł w gospodarstwie wieloosobowym i do 2651 zł w jednoosobowym (chodzi o przeciętny miesięczny dochód na jednego członka gospodarstwa domowego). Wówczas można starać się o 27,5 tys. zł, do 60 proc. kosztów kwalifikowanych. Najwyższe wsparcie otrzymają ci, których przeciętny miesięczny dochód na jednego członka gospodarstwa domowego nie przekracza 1090 zł w gospodarstwie wieloosobowym i 1526 zł w jednoosobowym lub jest ustalone prawo do zasiłku stałego, okresowego, rodzinnego lub opiekuńczego. Wówczas na przedsięwzięcie przewidziano aż 41 tys. zł wsparcia (do 90 proc. kosztów kwalifikowanych) lub 43,9 tys. zł (95 proc. kosztów) dla budynków w miejscowości ujętej na liście najbardziej zanieczyszczonych gmin. Czwarta część programu, adresowana do wspólnot mieszkaniowych, to też różne opcje dotacji, każda maksymalnie do 60 proc. kosztów kwalifikowanych.

Do 350 tys. zł wsparcia można uzyskać w przypadku kompleksowej termomodernizacji z wymianą źródła ciepła, do 360 tys. zł, jeśli przedsięwzięcie obejmuje dodatkowo zakup i montaż mikroinstalacji fotowoltaicznej (lub 375 tys. zł dla zadania uwzględniającego pompy ciepła) oraz do 150 tys. zł, jeśli projekt zakłada tylko termomodernizację bez wymiany źródeł ciepła.

Justyna Lesiuk-Klujewsk

MIESZKANIE 93 m² W HRUBIESZOWIE
365 000 PLN

tel. 669 494 034

MIESZKANIE 77.7 m² W URSZULINIE
210 000 PLN

tel. 669 494 034

M3 UL. SOBIESKIEGO KRASNYSTAW
369 000 PLN

tel. 669 494 034

UTWARDZONY PLAC PRZY UL. HUTNICZEJ
18 000 PLN

tel. 665 751 038

DOM - STAN SUROWY W KAMIENIU
665 000 PLN

tel. 518 524 828

DOM DRYSZCZÓW
599 000 PLN

tel. 669 494 034

MIESZKANIE, 57,40 m² UL. I AWP
295 000 PLN

tel. 665 751 038

MAGAZYN/HALA PRZY UL. ZACHODNIEJ
8000 PLN

tel. 665 751 038

SIEDLISKO W ROZKOSZÓWCE
199 000 PLN

tel. 669 494 034

M-2 UL. MICKIEWICZA
247 000 PLN

tel. 665 751 038

M3 PRZY UL. WOJSŁAWICKIEJ
315 000 PLN

tel. 518 524 828

DOM PRZY UL. RAMPA BRZESKA
352 000 PLN

tel. 665 751 038

SKLEP SPOŻYWCZY W HRUBIESZOWIE
289 000 PLN

tel. 669 494 034

DOM PRZY UL. TUZINEK W CHEŁMIE
549 000 PLN

tel. 518 524 828

MIESZKANIE - PARTER UL. WOŁYŃSKA
239 500 PLN

tel. 665 751 038

DOM W OKSZOWIE
485 000 PLN

tel. 518 524 828

DOM Z DZIAŁKĄ UDRYCZE WOLA
499 000 PLN

tel. 669 494 034

NOWY DOM W REJOWCU FABR.
685 000 PLN
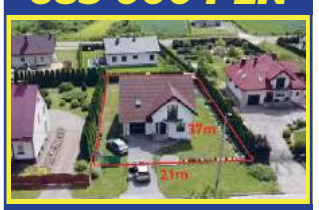
tel. 518 524 828

UROKLIWE SIEDLISKO W LESZCZANACH
370 000 PLN

tel. 885 851 148

M4 NA AL. I AWP
285 000 PLN

tel. 518 524 828

NA SPRZEDAŻ LOKAL W CENTRUM!
380 000 PLN

tel. 518 524 828

eprasa.pl 47243cd3e9

Wszystkie ogłoszenia znajdziesz na stronie www.supertydzien.pl

Działki

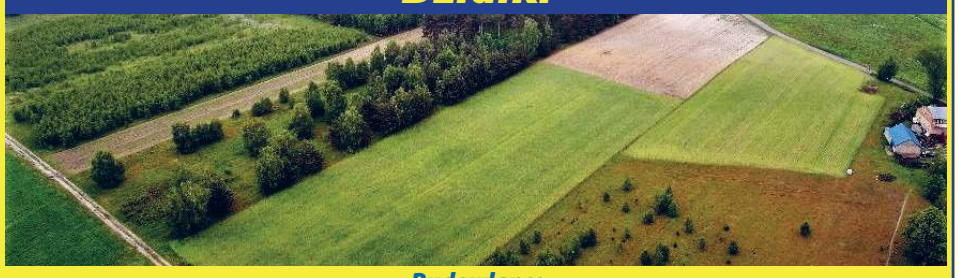

Budowlane:			
Okuninka	3 005 mkw	330550 zł	tel. 518 524 828
Okszów, ul. Sosnowa	3 719 mkw	250 000 zł	tel. 518 524 828
Wola Uhruska	3 752 mkw	90 000 zł	tel. 665 751 038
Pokrówka, ul. Leśna	1500 mkw	159 000 zł	tel. 665 751 038
Pokrówka, ul. Cicha	1500 mkw	159 000 zł	tel. 665 751 038
Chełm, ul. Nadtorowa	1238 mkw	119 000 zł	tel. 518 524 828
Nowosiółki Kolonia	1990 mkw	152 000 zł	tel. 665 751 038
Uher	2100 mkw	215 000 zł	tel. 518 524 828
Rolno-budowlane:			
Nowiny	2 800 mkw	129 000 zł	tel. 665 751 038
Rudka, gm. Chełm	3 820 mkw	170 000 zł	tel. 518 524 828
Zawadówka	7 800 mkw	150 000 zł	tel. 665 751 038
Siedliszcze	9386 mkw	160 000 zł	tel. 665 751 038
Rolne:			
Karolinów,	16500 mkw	100 000 zł	tel. 885 851 148
Lubowierz	11 200 mkw	75 000 zł	tel. 885 851 148
Inwestycyjne:			
Chełm, ul. Lwowska	336 mkw	315 000 zł	tel. 518 524 828
Chełm, ul. Obłońska	0,862 ha	699 000 zł	tel. 518 524 828
Strupin Mały	5 892 mkw	250 000 zł	tel. 518 524 828

DOM PRZY UL. PRYMASA STEFANA WYSZYŃSKIEGO
620 000 PLN

tel. 885 851 179

UROCZE SIEDLISKO W STRYJOWIE
239 000 PLN

tel. 518 524 828

SIEDLISKO 1.4 ha RACIBOROWICE
299 000 PLN

tel. 669 494 034

PIĘKNY DOMEK W STAROSIELU
239 000 PLN

tel. 518 524 828

M4 PRZY UL. JEDNOŚĆ
279 000 PLN

tel. 518 524 828

Sprzedam. Ława, waga 5 kg, kuchenka, butla - 20 l plus 15 l, odważnik, stepper treningowy na płozy. Tel. 518 935 177.

SPRZEDAM INNE

Sprzedam. Drewno opałowe, kominkowe, rozpałkowe, łupane, transport, c. 240 zl. Tel. 504 860 159.

Skóry baranie i licowe, jasne, ciemne, zamszowe, kupony materiałów wełnianych. Tel. 504 377 961.

Sprzedam. Drewno opałowe, wyłom, 200 m3. Tel. 885 885 083.

Sprzedam. Drewno opałowe: dąb, wiąz, jawor, brzoza, grab, olcha, osika. Tel. 517 845 500.

Sprzedam. Drewno grabowe, suche, cięte i rąbane, dowóz. Tel. 515 510 683.

Drewno opałowe, c.o., kominkowe, cięte, łupane, transport. Tel. 504 860 159.

Podgrzewacz dwupłaszczowy, poj. 140 l, ocieplany, c. 170 zł. Tel. 785 462 775.

Sprzedam. Rozpałka sosnowa - worek 30 l, sucha, możliwy transport. Tel. 602 237 285.

Drewno opałowe, c.o., cięte, łupane, kominkowe, transport, c. 240 zł. Tel. 504 860 159.

Sprzedam drewno opałowe, kominkowe, transport gratis. Tel. 510 094 936.

Wózek widłowy „bułgar", ładowarka ZL 10B, 2011 r., waga 25 t. Tel. 500 101 015.

Sprzedam. Bieżnia stacjonarna. Tel. 606 231 080.

Sprzedam. Rower męski Batavus, sprawny, z przerzutkami, c. 280 zł. Tel. 604 971 897.

Drewno opałowe, bardzo suche, sezonowane: sosna, jabłoń, czereśnia, grubo rąbane, c. od 300 zł/m3. Tel. 517 164 975.

Drewno pocięte, dębowe, c. 350 zł. Tel. 502 052 781.

Sprzedam. Garaż murowany - 18 mkw., łódź z przyczepą i silnikiem elektrycznym. Tel. 509 063 792.

Sprzedam. Okna dwuszybowe, 4-letnie, 4 sztuki: szer. 118 cm, wys. 143 cm; 2 sztuki: szer. 145 cm, wys. 143 cm, stan bardzo dobry. Tel. 607 761 917.

Sprzedam. Hulajnoga elektryczna, mało używana, c. 800 zł. Tel. 506 468 070.

Sprzedam. Ziemniaki bellarosa, tajfun, c. 150 zł. Tel. 694 237 263.

Sprzedam las 1 ha, grube brusy ze starego domu oraz czosnek. Tel. 787 771 178.

Wózek CALIPSO dla osoby niepełnosprawnej na akumulator. Cena do uzgodnienia. Tel. 789 574 695.

Sprzedam reklamową tablicę wulkanizacyjną z napisem: WYWAŻANIE KÓŁ, KOMPUTER. Tel. 607 528 810.

Grzejnik żeliwny, 7 żeberek, Zamość, nieużywane. Cena: 70 zł. Tel. 605 734 249.

Zabytkowe beczki na zboże, szt. 3. Cena: 400 zł. Tel. 691 645 315.

Drewno opałowe pocięte, porąbane, dł. 30 cm, mieszane. Cena: 300 zł/m3. Tel. 792 348 575.

Sprzedam maszynę do szycia. Cena: 100 zł. Tel. 504 702 287.

KUPIĘ INNE

Kupię. Pilarki, kosy: stihl, husqvarna, makita, uszkodzone. Tel. 785 231 548.

Antyki, monety, militaria, znaczki, pocztówki, płyty, medale. Tel. 605 541 416.

Antyki, artefakty, monety, odznaczenia, obraz, figury i inne starocia. Tel. 781 943 519.

Orzechy włoskie, całe. Zamość. Tel. 505 545 928.

Kupię butelki po wódce 0,5L, 0,20L. Tel. 692 17 035.

Kupię cyrkularkę Krajzega w rozsądnej cenie. Tel. 518 310 895.

KUPONY NA BEZPŁATNE OGŁOSZENIA DROBNE MOŻNA WRZUCAĆ DO SKRZYNEK:

REJOWIEC
- na byłym budynku Urzędu Gminy obok wejścia

WŁODAWA
- sklep „Slawex", Al. Jana Pawła II 23

KRASNYSTAW
- ul. Poniatowskiego 4C
- przy biurze TBS (naprzeciw „Stokrotki")

SIENNICA RÓŻANA
- sklep „Groszek"

CHEŁM
- przy wejściu do marketu „Stokrotka" na os. Zachód
- przy wejściu do „Carrefoura" na ścianie apteki
- na targowisku przy al. Piłsudskiego
- przy bramie wejściowej na targowisko przy al. Armii Krajowej
- przy wejściu do sklepu „Gazda" ul. Trubakowska
- na nowym targowisku przy placu Kupieckim (główne wejście)
- przy wjeździe na teren byłej składnicy wojskowej przy ul. Hrubieszowskiej
- przy wejściu do „Carrefoura" na ścianie apteki

SIEDLISZCZE
- klubokawiarnia „ZEBERKA", ul. Lubelska 33

LEŚNIOWICE
- Sklep Ren-Zbig Politówka 19b (naprzeciwko UG Leśniowice)

KAMIEŃ
- sklep „Gama"

ŻMUDŹ
- sklep „Lewiatan"

DOROHUSK
- na ogrodzeniu przy sklepie „Lewiatan"

BIAŁOPOLE
- sklep „Lewiatan"

Serdecznie zapraszamy!

UWAGA! Ogłoszenia o usługach są płatne i nie będą przyjmowane na kuponach.
Można je wykupić przez internet na stronie **www.supertydzien.pl** lub w **redakcji**

KUPON na bezpłatne ogłoszenie drobne

super tydzień chełmski

kategoria

MOTORYZACJA
- ☐ Samochody kupno
- ☐ Samochody sprzedaż
- ☐ Motocykle i quady
- ☐ Inne Motoryzacja

NIERUCHOMOŚCI
- ☐ Domy
- ☐ Mieszkania
- ☐ Lokale
- ☐ Działki

DOM I OGRÓD
- ☐ AGD/RTV
- ☐ Meble
- ☐ Ogród
- ☐ Pozostałe

ROLNICTWO
- ☐ Maszyny
- ☐ Zwierzęta
- ☐ Inne

PRACA
- ☐ Dam pracę
- ☐ Szukam pracy

- ☐ **BUDOWLANE**
- ☐ **ZDROWIE I URODA**
- ☐ **MATRYMONIALNE**
- ☐ **TURYSTYKA**
- ☐ **SPRZEDAM INNE**
- ☐ **KUPIĘ INNE**
- ☐ **RÓŻNE**

treść (maksymalnie do 50 znaków)

cena: **telefon:**

Dane ogłoszeniodawcy (do wiadomości redakcji)

imię i nazwisko: .....

adres i telefon: .....

Wszystkie ogłoszenia znajdziesz na stronie wwwsupertydzien.pl

1 KUPON = 1 EMISJA

eprasa.pl 47243cd3e9

TV super tydzień chełmski PROGRAM

Program telewizyjny 9 – 15.10.2023

Pozycja obowiązkowa

TVP 2, sobota 14.10, godz. 22.30

Cztery koleżanki dla podtrzymania przyjaźni wymyśliły sobie swój własny Klub Książki, w ramach którego od wielu lat spotykają się raz w miesiącu, by omówić przeczytaną pozycję. Tytuły, jakie wybierają są jednak takie same jak ich życie erotyczne – nudne i przewidywalne. Carol (Mary Steenburgen) od miesięcy nie jest w stanie wskrzesić w swoim mężu iskry pożądania, Vivan (Jane Fonda) boi się związać z jakimś mężczyzną na stałe, więc zadowala się jednorazowymi spotkaniami, Sharon (Candice Bergen) porzuciła pożycie, gdy jej mąż odszedł do młodszej kobiety, a Diane (Diane Keaton) od śmierci swojej drugiej połowy jest bardzo zachowawcza. Jednak to wszystko ulega zmianie, gdy Vivian przynosi Fifty Shades of Grey, pozycję, która ma się stać kolejną omawianą lekturą. Powieść autorstwa E.L. James pobudza panie do działania, sprawiając, że odżywają w nich żądze, o których dawno zapomniały.

Rocketman

TVN, sobota 14.10, godz. 21.35

Elton John (Taron Egerton) urodził się w niedużym angielskim miasteczku jako Reginald Dwight. Już jako chłopiec wykazywał talent muzyczny, choć jego prości rodzice nie wierzyli, że osiągnie sukces jako artysta. Odejście surowego i gwałtownego ojca od zapatrzonej w siebie matki odcisnęło piętno na dalszym życiu przyszłego gwiazdora. Mimo problemów szkolił swoje umiejętności w Królewskiej Akademii Muzycznej. Swoją karierę zaczął od występów z soulowymi zespołami. Przełomem w jego drodze na szczyt list przebojów był utwór „Your Song", który napisał razem z przyjacielem, autorem tekstów Berniem Taupinem (Jamie Bell). Wraz z pieniędzmi i sławą w życiu artysty pojawiły się używki, rozpusta, wolna miłość, a w końcu apatia, toksyczny związek z menedżerem Johnem Reidem (Richard Madden), napady szału i autodestrukcja.

Jeszcze dłuższe zaręczyny

Polsat, sobota 14.10, godz. 22.40

San Francisco. Zastępca szefa kuchni w modnej restauracji Tom Solomon i ambitna absolwentka psychologii Violet Barnes poznają się podczas zabawy sylwestrowej. Od tego dnia tworzą udany związek. W pierwszą rocznicę spotkania zakochani zaręczają się i rozpoczynają przygotowania do ceremonii ślubu. Te jednak wciąż się przedłużają, i w końcu to siostra Violet Suzie oraz przyjaciel Toma, Alex, jako pierwsi stają na ślubnym kobiercu. Niebawem młoda psycholożka otrzymuje wymarzoną propozycję stażu na uniwersytecie w Michigan. Tom poświęca własną karierę zawodową, by być z partnerką, która wyjeżdża na drugi koniec kraju. Wszelkie sprawy związane ze ślubem znowu schodzą na dalszy plan. Tymczasem w nowym miejscu zamieszkania Toma dopada kryzys - surowy klimat północy mu nie sprzyja, co więcej jest zmuszony objąć mało atrakcyjna posadę w barze kanapkowym. Z kolei zajęta pracą Violet zaczyna spędzać coraz więcej czasu z przebojowym profesorem, Wintonem Childsem.

Nie czas umierać

TVP 1, niedziela 15.10, godz. 23.10

James Bond (Daniel Craig) prowadzi spokojne życie na Jamajce. Pewnego dnia o pomoc prosi go dawny przyjaciel z CIA, Felix Leiter (Jeffrey Wright). Pozornie prosta misja, która ma polegać na uratowaniu uprowadzonego naukowca, Valda Obrucheva (David Dencik), szybko się komplikuje. Nowe tropy prowadzą brytyjskiego agenta do tajemniczego przestępcy, Lyutsifera Safina (Rami Malek). Ma on do swojej dyspozycji wyjątkowo niebezpieczną technologię.

Johnny

TVN, niedziela 15.10, godz. 23.15

Wzruszająca, inspirująca opowieść oparta na prawdziwych wydarzeniach. Zostaje przedstawiona z perspektywy Patryka Galewskiego, podopiecznego Jana Kaczkowskiego. Chłopak nie miał w życiu łatwo. Dokonuje włamania do domku w małym mieście. Sąd skazuje go na prace społeczne w hospicjum w Pucku. Tam spotyka niezwykłego księdza. Duchowny zajmuje się angażowaniem młodych ludzi z zawodówek, którzy pozornie są twardymi buntownikami, do pomocy śmiertelni chorym. Zwraca szczególną uwagę na bliskość, czułość, a także walkę o nawiązanie relacji z drugą osobą. Uczy empatii, jednocześnie wykazując się poczuciem humoru, co przysparza mu popularności.

© www.telepress24.com telepress24@gmail.com

TVP 1

7.00 Transmisja Mszy Świętej
7.30 Welon, fura i brawura
8.00 Wiadomości, Pogoda
8.10 Kwadrans polityczny
8.25 Informacje kulturalne
8.40 Ranczo s.IV (43) – serial
9.40 Komisarz Alex (81) – serial
10.35 Ojciec Mateusz (207) – serial
11.25 Korona królów. Jagiellonowie (82) – telenowela
12.00 Wiadomości
12.10 Agrobiznes
12.35 Magazyn Rolniczy
12.55 Szympansy w Ugandzie
14.00 Złoty chłopak (31) – serial
15.00 Wiadomości
15.15 Audycje referendalne
15.30 Gra słów. Krzyżówka – /771/
15.55 Dziedzictwo (127) – serial
16.40 Audycje Komitetów Wyborczych
17.00 Teleexpress
17.20 Jaka to melodia?
17.55 Klan (4199) – telenowela
18.25 Leśniczówka (754) – serial
19.00 Jeden z dziesięciu – teleturniej
19.30 Wiadomości, Pogoda, Sport
20.15 Alarm! – magazyn
20.30 Korona królów. Jagiellonowie (83) – telenowela
21.10 HIT Teatr Telewizji – Teatr Telewizji – Wyzwolenie – spektakl teatralny, Polska, reż. Maciej Prus, wyk. Piotr Adamczyk, Maja Komorowska, Gustaw Holoubek, Olgierd Łukaszewicz, Jerzy Trela
22.35 Świat bez fikcji – Śladami Beniowskiego – film dok.
23.45 Balans bieli – magazyn
0.25 Ujarzmić piekło – film sensacyjny, USA, reż. Andrew V. McLaglen

TVP 2

4.55 Na sygnale (392) – Na tropie wampira – serial
5.25 M jak miłość (1711) – serial
6.20 Dobre historie – pełnosprawni w pracy – magazyn
6.45 Audycje Komitetów Wyborczych
7.10 Audycje referendalne
7.30 Pytanie na śniadanie
11.15 Okrasa łamie przepisy
11.50 Barwy szczęścia (2855) – serial
12.30 Koło fortuny – teleturniej
13.15 Akacjowa 38 (192) – serial
14.05 Va Banque (662) – teleturniej
14.30 Audycje Komitetów Wyborczych
14.50 Audycje referendalne
15.05 Krok od Nieba (31) – serial
16.00 Koło fortuny – teleturniej
16.35 Familiada – teleturniej
17.15 Zakazany owoc (319) – serial
18.00 Panorama
18.20 Va Banque (663) – teleturniej
18.45 Akacjowa 38 (199) – serial
19.35 Barwy szczęścia (2855) – serial
20.10 Barwy szczęścia (2856) – serial
20.45 Kulisy serialu
20.55 M jak miłość (1747) – serial
21.55 Na sygnale (479) – serial
22.35 Echo serca s.I (10) – serial
23.35 HIT Winni – film fabularny, Dania, reż. Gustav Möller, wyk. Jakob Cedergren, Jessica Dinnage, Omar Shargawi, Johan Olsen, Jacob Lohmann, Katinka Evers - Jahnsen
1.15 O mnie się nie martw s.XIII (5) – serial
2.15 Tajemnice Joan – film fabularny, Wielka Brytania, reż. Trevor Nunn, wyk. Judi Dench, Sophie Cookson, Stephen Campbell

POLSAT

6.00 Nowy dzień z Polsat News
8.40 Malanowski i Partnerzy
9.40 Sekrety rodziny
10.40 Dlaczego ja?
11.40 Gliniarze
12.50 Wydarzenia
13.20 Interwencja
13.40 Trudne sprawy
14.40 Dlaczego ja?
15.50 Wydarzenia, Pogoda
16.15 Interwencja
16.30 Na ratunek 112
17.00 Gliniarze
18.00 Pierwsza miłość
18.50 Wydarzenia, Sport, Pogoda
19.25 Gość Wydarzeń
20.05 Doda. Dream Show

21.05 HIT Szybcy i wściekli 5 – film sensacyjny, USA, 2011, reż. Justin Lin, wyk. Vin Diesel, Paul Walker, Dwayne Johnson, Jordana Brewster
0.00 Niezniszczalny – thriller, USA, 2000, reż. M. Night Shyamalan, wyk. Bruce Willis, Samuel L. Jackson, Robin Wright, Spencer Treat Clark
2.20 Escape Room – horror, USA, RPA, 2019, reż. Adam Robitel, wyk. Taylor Russell, Logan Miller, Deborah Ann Woll, Tyler Labine
4.45 Disco Gramy

TVN

5.35 Uwaga!
5.50 Ukryta prawda
6.50 Kuchenne rewolucje – program kulinarno - rozrywkowy
7.45 Dzień Dobry TVN – magazyn
11.30 Ukryta prawda
13.40 Szpital – program obyczajowy
15.45 Kuchenne rewolucje – program kulinarno - rozrywkowy
16.50 Detektywi - serial
17.55 Ukryta prawda
19.00 Fakty, Sport, Pogoda
20.10 Doradca smaku
20.15 Na Wspólnej – serial
20.55 Milionerzy
21.35 Pati – serial

22.40 HIT Czerwony smok – film sensacyjny, USA, Niemcy 2002, reż. Brett Ratner, wyk. Anthony Hopkins, Edward Norton, Ralph Fiennes, Harvey Keitel, Emily Watson, Mary - Louise Parker, Philip Seymour Hoffman, Anthony Heald
1.10 Szadź – serial
2.15 Co za tydzień
2.50 Dowody zbrodni – serial
3.50 Szpital – program obyczajowy
4.50 Uwaga!
5.05 Recepta na stary dom

PONIEDZIAŁEK, 9.10

TVN 7

4.50 Szkoła – program obyczajowy
6.45 Szpital – program obyczajowy
7.45 Ukryta prawda
10.50 Zagadki losu
11.50 Mamma mia!
12.50 Szpital – program obyczajowy
13.50 Sąd rodzinny
14.50 Sędzia Anna Maria Wesołowska
15.50 Ukryta prawda
16.55 Szpital – program obyczajowy
17.55 Opowieści małżeńskie – program obyczajowy
18.55 Ukryta prawda
20.00 Hotel Paradise
21.00 HIT Saga "Zmierzch": Przed świtem. Część 2 – horror, USA 2012, reż. Bill Condon, wyk. Kristen Stewart, Robert Pattinson, Taylor Lautner, Peter Facinelli, Elizabeth Reaser, Ashley Greene, Michael Sheen
23.30 Mortal Kombat – film fantasy, USA 2021, reż. Simon McQuoi
1.40 Więzy krwi
2.45 Mój sąsiad morderca
3.45 Druga strona medalu
4.20 Druga strona medalu

TV PULS

6.00 Kobra - oddział specjalny – serial
8.00 Lombard: Życie pod zastaw
9.00 Kurierzy – serial
10.00 Zbuntowany anioł – serial
12.00 Zaklinaczka duchów – serial
14.00 Lombard: Życie pod zastaw
16.00 Kurierzy – serial
17.00 Kurierzy – serial
18.00 Lombard: Życie pod zastaw
19.00 Lombard: Życie pod zastaw
20.00 HIT Bartkowiak – thriller, Polska 2021, reż. Daniel Markowicz, wyk. Bartłomiej Topa, Józef Pawłowski, Szymon Bobrowski, Zofia Domalik
22.00 Pitbull. Ostatni pies – film sensacyjny, Polska 2018
0.45 Kickboxer 3: Sztuka walki – film sensacyjny, USA 1992, reż. Rick King, wyk. Alethea Miranda, Dennis Chan, Richard Comar, Sasha Mitchell
2.25 Dzielnica strachu – serial
3.45 Taki jest świat
4.25 Z archiwum policji
5.00 Nash Bridges – serial

TRWAM

11.20 Stan Bezpieczeństwa Państwa **11.30** Polskie dziedzictwo **12.00** Anioł Pański **12.03** Informacje dnia **12.20** Orędzie na trudne czasy **13.30** Msza święta **14.20** Muzyczne chwile **14.30** Lalka **15.50** Ma się rozumieć **16.00** Informacje dnia **16.10** Sanktuaria polskie **16.30** Porady Medyczne Bonifratrów **17.00** Świadkowie **17.30** Spotkanie Rodziny Radia Maryja **20.00** Informacje dnia **20.20** Różaniec **20.50** Myśląc Ojczyzna **21.00** Apel Jasnogórski **21.20** Informacje dnia **21.40** Polski Punkt Widzenia **22.00** Z wędką nad wodę **22.30** Pustynia Boga **23.00** Matusia **23.55** Święty na każdy dzień dy dzień

SUPER POLSAT

6.00 SuperLudzie **6.35** Plecak Olliego **7.05** Plecak Olliego **7.35** Harmidom **8.30** Hell's Kitchen - Piekielna Kuchnia **10.00** Wydarzenia 24 **10.30** Nasz nowy dom **11.30** 48H. Zaginieni **12.30** Świat według Kiepskich **14.15** Hell's Kitchen - Piekielna Kuchnia **15.50** Wydarzenia **16.10** Więcej wydarzeń **16.20** Gość Wydarzeń 24 **16.55** Nasz nowy dom **17.55** Nasz nowy dom **19.00** Świat według Kiepskich **20.05** Górale **20.35** Górale **21.05** Górale **21.35** Górale **22.00** Ewolucja - komedia sci - f **0.10** Kabaretowa Ekstraklasa **0.30** Backdoor - wyjście awaryjne **1.00** Polacy za granicą **2.00** Tatuśkowie

TVP SPORT

6.05 Siatkówka, Liga Światowa 1998. Jugosławia - Polska **8.10** Piłka nożna - eliminacje EURO 2024. Polska - Albania **10.25** Igrzyska Europejskie Kraków - Małopolska 2023 **11.25** Piłka nożna - Eliminacje MŚ w futsalu. Polska - Belgia **13.10** Piłka nożna - 2.liga Wisła Grupa Azoty Puławy - Olimpia Grudziądz **15.20** Piłka nożna - Liga Konferencji Europy AZ Alkmaar - Legia Warszawa **17.30** Real Madryt - Biała Legenda **18.30** Siatkówka mężczyzn - Kwalifikacje olimpijskie, Chiny - Podsumowanie **22.00** Sportowy Wieczór **22.40** Boks - Gala w Las Vegas **0.40** Boks - Gala w Newark

TTV

5.00 Usterka **5.35** Fachowcy **6.15** Express **6.30** Nauka jazdy **7.00** Ukryta prawda - program obyczajowy **8.00** Szpital - program obyczajowy **10.00** Gogglebox. Przed telewizorem **11.00** Ukryta prawda - program obyczajowy **12.00** Sekrety życia **13.00** Damy i wieśniaczki. Ukraina **14.05** Królowe życia - serial **15.30** Uwaga! **15.45** Express **16.05** Zakup w ciemno **17.05** Usterka **17.45** Express **18.00** Sport **18.05** Dobra robota **18.40** Złomowisko PL **19.45** Express **20.05** Zakup w ciemno **21.15** DeFacto **21.45** Express **22.00** Gogglebox. Przed telewizorem **23.00** Gogglebox. Przed telewizorem

STOPKLATKA

9.00 Jednostka Specjalna "Dunaj" **10.00** Komisarz Rex - serial **12.00** Katastrofy w przestworzach **15.05** Dzień, w którym Ziemia zamarła - film katastroficzny **17.00** Hawaje 5 - 0 - serial **18.55** Wojny magazynowe **20.00** Najlepsi z najlepszych 2 - film akcji **22.05** Ognisty podmuch - dramat

TV 4

11.50 Policjantki i Policjanci **12.55** Gliniarze **13.55** STOP Drogówka **15.55** Policjantki i Policjanci **17.00** Pomóż mi **18.00** Łowcy Skarbów **19.00** Policjantki i Policjanci **20.00** Sprawiedliwi - Wydział Kryminalny **21.00** Love Island. Wyspa miłości **22.00** Krejzi Patrol **23.05** Lwie serce - film sensacyjny

TV6

6.00 Detektywi w akcji **7.00** Medicopter 117 **9.05** Kobra - oddział specjalny **11.15** Więzienie **12.10** Miodowe lata **14.00** Policjantki i Policjanci **16.00** Magnum: Detektyw z Hawajów **18.00** Strażnik Teksasu **20.00** CSI: Kryminalne zagadki Nowego Jorku **22.00** Sprawiedliwi - Wydział Kryminalny

eprasa.pl 47243cd3e9

TVP 1

7.00 Transmisja Mszy Świętej
7.30 Kościół z bliska
8.00 Wiadomości, Pogoda
8.10 Kwadrans polityczny
8.25 Informacje kulturalne
8.40 Ranczo s.IV (44) - serial
9.40 Komisarz Alex (82) - serial
10.35 Ojciec Mateusz (208) - serial
11.25 Korona królów. Jagiellonowie (83) - telenowela
12.00 Wiadomości
12.10 Agrobiznes
12.35 Magazyn Rolniczy
12.50 Amazonia. jedna dżungla, wiele światów - serial dok.
14.00 Złoty chłopak (32) - serial
15.00 Wiadomości
15.15 Audycje referendalne
15.30 Gra słów. Krzyżówka - /772/
15.55 Dziedzictwo (128) - serial
16.40 Audycje Komitetów Wyborczych
17.00 Teleexpress
17.20 Jaka to melodia?
17.55 Klan (4200) - telenowela
18.25 Leśniczówka (755) - serial
19.00 Jeden z dziesięciu - teleturniej
19.30 Wiadomości, Pogoda, Sport
20.15 Alarm! - magazyn
20.30 Korona królów. Jagiellonowie (84) - telenowela
21.10 Reset (15) - serial
22.30 Lokatorka II (1) - serial
23.25 Resortowe Dzieci
0.05 Magazyn śledczy
0.45 Operacja Delta Force - film akcji, USA, Republika Południowej Afryki, Niderlandy (HIT)
2.25 Chichot losu (13) - serial
3.20 Siedlisko (1) - serial
4.20 Notacje - cykl dok.
4.35 Zakończenie dnia

TVP 2

4.55 Na sygnale (393) - serial
5.30 M jak miłość (1712) - serial
6.20 Cały świat w Krakowie
6.45 Audycje Komitetów Wyborczych
7.10 Audycje referendalne
7.30 Pytanie na śniadanie
11.15 Czas w las - sezon 2 (3)
11.50 Barwy szczęścia (2856) - serial
12.30 Koło fortuny - teleturniej
13.15 Akacjowa 38 (193) - serial
14.05 Va Banque (663) - teleturniej
14.30 Audycje Komitetów Wyborczych
14.50 Audycje referendalne
15.05 Krok od Nieba (32) - serial
16.00 Koło fortuny - teleturniej
16.35 Familiada - teleturniej
17.15 Zakazany owoc (320) - serial
18.00 Panorama
18.20 Va Banque (664) - teleturniej
18.45 Akacjowa 38 (200) - serial
19.35 Barwy szczęścia (2856) - serial
20.10 Barwy szczęścia (2857) - serial
20.45 Kulisy serialu
20.55 M jak miłość (1748) - serial
21.55 Na sygnale (480) - serial
22.35 Echo serca s.I (11) - serial
23.35 Karate po polsku - film obyczajowy, reż. Wojciech Wójcik, wyk. Edward Żentara, Dorota Kamińska, Zbigniew Buczkowski, Jerzy Trela, Halina Buyno - Łoza, Bernard Ładysz, Piotr Grabowski, Stanisław Pąk (HIT)
1.20 Winni - film fabularny, Dania, reż. Gustav Möller, wyk. Jakob Cedergren, Jessica Dinnage, Omar Shargawi, Johan Olsen, Jacob Lohmann, Katinka Evers - Jahnsen
3.00 ZSRR. Rozpad mocarstwa
4.00 Zakończenie dnia

POLSAT

6.00 Nowy dzień z Polsat News
8.40 Malanowski i Partnerzy
10.40 Dlaczego ja?
11.40 Gliniarze
12.50 Wydarzenia
13.20 Interwencja
13.40 Trudne sprawy
14.40 Dlaczego ja?
15.50 Wydarzenia, Pogoda
16.15 Interwencja
16.30 Na ratunek 112
17.00 Gliniarze
18.00 Pierwsza miłość
18.50 Wydarzenia, Sport, Pogoda
19.25 Gość Wydarzeń
20.05 Ninja Warrior Polska

22.10 Kolekcjoner kości - thriller, USA, 1999, reż. Phillip Noyce, wyk. Denzel Washington, Ed O'Neill, Angelina Jolie, Queen Latifah - Wśród mieszkańców Nowego Jorku wybucha panika, kiedy dowiadują się, że w mieście grasuje psychopatyczny morderca... (HIT)
0.55 S.W.A.T. Jednostka Specjalna - film sensacyjny, USA, 2003, reż. Clark, wyk. Samuel L. Jackson, Colin Farrell, Michelle Rodriguez, LL Cool Johnson
3.30 Nasz nowy dom
4.40 Disco Gramy

TVN

5.35 Uwaga!
5.50 Ukryta prawda
6.40 Doradca smaku
6.50 Kuchenne rewolucje - program kulinarno - rozrywkowy
7.45 Dzień Dobry TVN - magazyn
11.30 Ukryta prawda
12.35 Ukryta prawda
13.40 Szpital - program obyczajowy
14.40 Szpital - program obyczajowy
15.45 Kuchenne rewolucje - program kulinarno - rozrywkowy
16.50 Detektywi - serial
17.55 Ukryta prawda
19.00 Fakty, Sport, Pogoda
20.00 Pogoda
20.10 Doradca smaku

20.15 Na Wspólnej - serial
20.55 Milionerzy
21.35 Ślub od pierwszego wejrzenia
22.40 Kuba Wojewódzki
23.40 Superwizjer
0.15 Pati - serial
1.20 Dowody zbrodni - serial
2.25 Co za kabaret!
3.20 Uwaga!
3.35 Nauka jazdy
4.10 Recepta na stary dom
4.35 Okazja na dom
5.05 Kto was tak urządził

WTOREK, 10.10

TVN 7

4.50 Szkoła - program obyczajowy
6.45 Szpital - program obyczajowy
7.45 Ukryta prawda
10.50 Zagadki losu
11.50 Opowieści małżeńskie
12.50 Szpital - program obyczajowy
13.50 Sąd rodzinny
14.50 Sędzia Anna Maria Wesołowska
15.50 Ukryta prawda
16.55 Szpital - program obyczajowy
17.55 Opowieści małżeńskie
18.55 Ukryta prawda
20.00 Hotel Paradise
21.00 Specjalista - film sensacyjny, USA 1994, reż. Luis Llosa, wyk. Sylvester Stallone, Sharon Stone, James Woods, Rod Steiger, Eric Robert, Mario Ernesto Sanchez (HIT)
23.20 Oszukać przeznaczenie II - horror, USA 2003, reż. David Ellis, wyk. Ali Larter, A.J. Cook, Michael Landes, Tony Todd, T.C. Carson, Jonathan Cherry
1.20 Hotel Paradise
2.25 Więzy krwi
3.25 Mój sąsiad morderca

TV PULS

6.00 Kobra - oddział specjalny - serial
8.00 Lombard: Życie pod zastaw
9.00 Kurierzy - serial
10.00 Zbuntowany anioł - serial
12.00 Zaklinaczka duchów - serial
14.00 Lombard: Życie pod zastaw
16.00 Kurierzy - serial
18.00 Lombard: Życie pod zastaw
20.00 Przynęta - film sensacyjny, Kanada, USA 2000, reż. Antoine Fuqua, wyk. David Morse, Jamie Foxx, Kimberly Elise, Mike Epps (HIT)
22.20 Zapłata - thriller sci - fi, USA 2003, reż. John Woo, wyk. Aaron Eckhart, Ben Affleck, Colm Feore, Paul Giamatti, Uma Thurman
0.55 Dzielnica strachu - serial
2.00 Lombard: Życie pod zastaw
3.00 Dyżur
3.35 Menu na miarę
3.55 Menu na miarę
4.35 Z archiwum policji
5.00 Nash Bridges - serial

TRWAM

15.15 "W męce Mojej szukaj siły i światła" **15.50** Ma się rozumieć **16.00** Informacje dnia **16.10** Jestem mamą **16.25** Przyroda w Objektywie **16.40** Zdrowie z Bożej Apteki **16.55** Życie według świętego Jana Pawła II **17.10** Prosto o gospodarce **17.30** Zostań Żołnierzem RP **17.45** Muzyczne chwile **17.55** Poczet Wielkich Polaków **18.00** Anioł Pański **18.05** Informacje dnia **18.15** Rozmowy niedokończone **19.00** Msza Święta **20.00** Informacje dnia **20.20** Różaniec **20.50** Myśląc Ojczyzna **21.00** Apel Jasnogórski **21.20** Informacje dnia **21.40** Polski Punkt Widzenia **22.00** Rodzina Połanieckich **23.20** Życie lasu. Storczyki

SUPER POLSAT

6.00 SuperLudzie **6.35** Plecak Olliego **7.05** Plecak Olliego **7.35** Harmidom **8.30** Hell's Kitchen - Piekielna Kuchnia **10.00** Wydarzenia 24 **10.30** Nasz nowy dom **11.30** 48H. Zaginieni **12.30** Świat według Kiepskich **14.15** Hell's Kitchen - Piekielna Kuchnia **15.50** Wydarzenia **16.10** Więcej wydarzeń **16.20** Gość Wydarzeń 24 **16.55** Nasz nowy dom **17.55** Nasz nowy dom **19.00** Świat według Kiepskich **20.05** Rolnicy - Tak się żyje u nas na wsi **22.05** Kapitan Phillips - dramat biograficzny **1.00** Polacy za granicą **2.00** Tatuśkowie **4.00** Nasz nowy dom **5.00** Na ratunek 112 **5.30** Świat według Kiepskich

TVP SPORT

6.10 Kolarstwo, Tour de Pologne 2014 **8.10** Piłka nożna - Eliminacje EURO 2024. Mołdawia - Polska **10.30** Odliczanie do EURO **11.10** Siatkówka mężczyzn - Kwalifikacje olimpijskie, Chiny - Podsumowanie **13.05** Piłka nożna - 2.liga, Stomil Olsztyn - Olimpia Elbląg **15.10** GOL - magazyn **16.00** GOL - magazyn **17.00** Kamerą TVP SPORT. Jakub Kiwior **17.15** Boks - Gala PZB Suzuki Boxing Night 24, Żyrardów **19.40** Retro w TVP Sport **22.00** Sportowy Wieczór **22.40** Boks - Gala KnockOut Boxing Night 30 **1.05** Boks - Gala w Corpus Christi, Teksas. R. Valenzuela - X. Zayas **2.05** Boks - Gala w Corpus Cristi

TTV

5.00 Usterka **5.35** Fachowcy **6.15** Express **6.30** Nauka jazdy **7.00** Ukryta prawda - program obyczajowy **8.00** Szpital - program obyczajowy **10.00** Gogglebox. Przed telewizorem **11.00** Ukryta prawda **12.00** Sekrety życia **13.00** Damy i wieśniaczki. Ukraina **14.05** Królowe życia - serial **15.30** Uwaga! - program interwencyjny **15.45** Express **16.05** Zakup w ciemno **17.05** Usterka **17.45** Express **18.00** Sport **18.05** Dobra robota **18.40** Złomowisko PL **19.45** Express **20.05** Zakup w ciemno **21.15** DeFacto **21.45** Express **22.00** Kanapowczynie **23.00** Super Rolnicy **0.05** Diabelnie boskie - serial

STOPKLATKA

9.00 Jednostka Specjalna "Dunaj" - serial **11.00** Komisarz Rex - serial **12.00** Katastrofy w przestworzach **15.05** Lodowa zagłada - film sci - fi **17.00** Hawaje 5 - 0 - serial **18.55** Wojny magazynowe **20.00** Porachunki - komedia kryminalna **22.10** Milion sposobów, jak zginąć na zachodzie - western

TV 4

10.50 Na ratunek 112 **11.50** Policjantki i Policjanci **12.55** Gliniarze **13.55** STOP Drogówka **15.55** Policjantki i Policjanci **17.00** Pomóż mi **18.00** Łowcy Skarbów **19.00** Policjantki i Policjanci **20.00** Sprawiedliwi - Wydział Kryminalny **21.00** Love Island. Wyspa miłości **22.00** Krejzi Patrol **23.05** Bullet - film sensacyjny

TV6

6.00 Detektywi w akcji **7.00** Medicopter 117 **9.05** Kobra - oddział specjalny **11.15** Więzienie **12.10** Miodowe lata **14.00** Policjantki i Policjanci **16.00** Magnum: Detektyw z Hawajów **18.00** Strażnik Teksasu **20.00** Agenci NCIS: Los Angeles **22.00** Sprawiedliwi - Wydział Kryminalny **0.00** Wikingowie

TVP 1

7.00 Transmisja Mszy Świętej
7.30 Zrujnowani odbudowani
8.00 Wiadomości, Pogoda
8.10 Kwadrans polityczny
8.25 Informacje kulturalne
8.40 Ranczo s.IV (45) - serial
9.40 Komisarz Alex (83) - serial
10.40 Ojciec Mateusz (209) - serial
11.25 Korona królów. Jagiellonowie (84) - telenowela
12.00 Wiadomości
12.10 Agrobiznes
12.35 Rok w ogrodzie Extra
12.50 Patagonia. na krańcach świata - serial dok.
14.00 Złoty chłopak (33) - serial
15.00 Wiadomości
15.15 Audycje referendalne
15.30 Gra słów. Krzyżówka - /773/
15.55 Dziedzictwo (129) - serial
16.40 Audycje Komitetów Wyborczych
17.00 Teleexpress
17.20 Jaka to melodia?
17.55 Klan (4201) - telenowela
18.25 Leśniczówka (756) - serial
19.00 Jeden z dziesięciu - teleturniej
19.30 Wiadomości, Pogoda, Sport
20.15 Alarm! - magazyn
20.30 Korona królów. Jagiellonowie (85) - telenowela
21.10 Tu mówi Polska
22.25 Midway - dramat wojenny, USA, Chiny, reż. Roland Emmerich, wyk. Ed Skrein, Woody Harrelson, Patrick Wilson, Luke Evans, Mandy Moore (HIT)
0.50 Edycja genów nowe wyzwanie - film dok.
1.55 Tajemnice rodu Valentów s.III (46) - serial
3.00 wojsko - polskie.pl

TVP 2

4.55 Na sygnale (394) - serial
5.25 M jak miłość (1713) - serial
6.15 Pożyteczni.pl - magazyn
6.45 Audycje Komitetów Wyborczych
7.10 Audycje referendalne
7.55 Pytanie na śniadanie
11.15 Zaginione - odnalezione - Kolekcja okazów zoologicznych i książek utracona z przedwojennego Państwowego Muzeum Zoologicznego
11.25 Zaginione - odnalezione - Leon Wyczółkowski
11.50 Barwy szczęścia (2857) - serial
12.30 Koło fortuny - teleturniej
13.15 Akacjowa 38 (194) - serial
14.00 Va Banque (664) - teleturniej
14.30 Audycje Komitetów Wyborczych
14.50 Audycje referendalne
15.05 Krok od Nieba (33) - serial
16.00 Koło fortuny - teleturniej
16.35 Familiada - teleturniej
17.15 Zakazany owoc (321) - serial
18.00 Panorama
18.20 Va Banque (665) - teleturniej
18.45 Akacjowa 38 (201) - serial
19.35 Barwy szczęścia (2857) - serial
20.10 Barwy szczęścia (2858) - serial
20.45 Przepis dnia
20.55 Na dobre i na złe (893) - serial
21.55 Na sygnale (481) - serial
22.35 Echo serca s.I (12) - serial
23.35 Miłość bez przymiarki - komedia, Kanada, USA, reż. Lucie Guest, wyk. Edy Ganem, Brendon Zub, Clayton Chitty (HIT)
1.15 Bolivar (47) - serial
2.10 Nowe oblicze Patagonii
3.15 Za marzenia s.II (1) - serial
4.15 Rodzinka.pl - serial

POLSAT

6.00 Nowy dzień z Polsat News
8.40 Malanowski i Partnerzy
9.40 Sekrety rodziny
10.40 Dlaczego ja?
11.40 Gliniarze
12.50 Wydarzenia
13.20 Interwencja
13.40 Trudne sprawy
14.40 Dlaczego ja?
15.50 Wydarzenia, Pogoda
16.15 Interwencja
16.30 Na ratunek 112
17.00 Gliniarze
18.00 Pierwsza miłość
18.50 Wydarzenia, Sport, Pogoda
19.25 Gość Wydarzeń

20.00 Volta - komedia, Polska, 2017, reż. Juliusz Machulski, wyk. Andrzej Zieliński, Olga Bołądź, Aleksandra Domańska, Michał Żurawski (HIT)
22.20 The Real Housewives Żony Warszawy
23.20 Temptation Island Polska
0.20 Wielki Mur - film fantasy, USA, Chiny, Australia, Kanada, 2017, reż. Yimou Zhang, wyk. Matt Damon, Tian Jing, Willem Dafoe, Andy Lau
2.45 Nasz nowy dom
3.40 Nasz nowy dom
4.45 Disco Gramy

TVN

5.35 Uwaga!
5.50 Ukryta prawda
6.40 Doradca smaku
6.50 Kuchenne rewolucje - program kulinarno - rozrywkowy
7.45 Dzień Dobry TVN - magazyn
11.30 Ukryta prawda
12.35 Ukryta prawda
13.40 Szpital - program obyczajowy
14.40 Szpital - program obyczajowy
15.45 Kuchenne rewolucje - program kulinarno - rozrywkowy
16.50 Detektywi - serial
17.55 Ukryta prawda
19.00 Fakty, Sport, Pogoda
20.10 Doradca smaku
20.15 Na Wspólnej - serial
20.55 Milionerzy
21.35 Totalne remonty Szelągowskiej - program rozrywkowy

22.45 Hellboy II: Złota armia - film przygodowy, USA, Niemcy 2008, reż. Guillermo Del Toro, wyk. Ron Perlman, Selma Blair, Doug Blair, Seth MacFarlane, Luke Goss, John Hurt (HIT)
1.10 Bitwa o gości
2.40 Superwizjer
3.10 Dowody zbrodni - serial
4.10 Doppelganger. Sobowtór - kulisy produkcji
4.45 Uwaga!
5.00 Nauka jazdy

ŚRODA, 11.10

TVN 7

4.50 Szkoła - program obyczajowy
6.45 Szpital - program obyczajowy
7.45 Ukryta prawda
10.50 Zagadki losu
11.50 Opowieści małżeńskie
12.50 Szpital - program obyczajowy
13.50 Sąd rodzinny
14.50 Sędzia Anna Maria Wesołowska
15.50 Ukryta prawda
16.55 Szpital - program obyczajowy
17.55 Opowieści małżeńskie
18.55 Ukryta prawda
20.00 Hotel Paradise
21.00 To nie tak, jak myślisz, kotku - komedia, Polska 2008, reż. Sławomir Kryński, wyk. Tomasz Kot, Katarzyna Figura, Małgorzata Buczkowska, Jan Frycz, Jacek Borusiński, Sławomir Orzechowski, Michał Bajor (HIT)
23.15 Miss agent - komedia, USA 2000, reż. Donald Petrie, wyk. Sandra Bullock, Michael Caine, Benjamin Bratt, Candice Bergen, Ernie Hudson, William Shatner
1.30 Hotel Paradise
2.30 Więzy krwi
3.30 Mój sąsiad morderca

TV PULS

6.00 Kobra - oddział specjalny - serial
8.00 Lombard: Życie pod zastaw
9.00 Kurierzy - serial
10.00 Zbuntowany anioł - serial
12.00 Zaklinaczka duchów - serial
14.00 Lombard: Życie pod zastaw
16.00 Kurierzy - serial
17.00 Kurierzy - serial
18.00 Lombard: Życie pod zastaw
19.00 Lombard: Życie pod zastaw
20.00 Hobbit: Niezwykła podróż - film fantasy, Nowa Zelandia, USA 2012, reż. Peter Jackson, wyk. Aidan Turner, Andy Serkis, Cate Blanchett, Hugo Weaving, Ian McKellen, Ken Stott, Martin Freeman, Richard Armitage (HIT)
23.25 Redbad: Droga wojownika - film przygodowy, Holandia 2018, reż. Roel Reiné, wyk. Gijs Naber, Lisa Smit, Loes Haverkort, Tibo Vandenborre
2.55 Dzielnica strachu - serial
4.00 Taki jest świat
5.00 Nash Bridges - serial

TRWAM

10.00 Audiencja Generalna **11.00** Jezusie, ulituj się nad nami! **11.25** Jestem mamą **11.40** Prosto o gospodarce **12.00** Anioł Pański **12.03** Informacje dnia **12.20** Czarny sufit **13.20** Słowo życia **13.30** Msza święta **14.20** Muzyczne chwile **14.30** Rodzina Połanieckich **15.50** Ma się rozumieć **16.00** Informacje dnia **16.10** Na zdrowie **16.30** Wędrowiec Polski **17.00** Po stronie prawdy **17.50** Muzyczne chwile **17.55** Poczet Wielkich Polaków **18.00** Anioł Pański **18.05** Informacje dnia **18.15** Rozmowy niedokończone **19.25** Święty na każdy dzień **19.30** Opowieści z Księgi Cnót **20.00** Informacje dnia

SUPER POLSAT

6.00 SuperLudzie **6.35** Plecak Olliego **7.35** Harmidom **8.30** Hell's Kitchen - Piekielna Kuchnia **10.00** Wydarzenia 24 **10.30** Nasz nowy dom **11.30** 48H. Zaginieni **12.30** Świat według Kiepskich **14.15** Hell's Kitchen - Piekielna Kuchnia **15.50** Wydarzenia **16.10** Więcej wydarzeń **16.20** Gość Wydarzeń 24 **16.55** Nasz nowy dom **19.00** Świat według Kiepskich **20.05** Wakacje z Bałtykiem **21.05** Burleska - film muzyczny, USA, 2010, reż. Steve Antin, wyk. Cher, Christina Aguilera, Eric Dane, Cam Gigandet **23.40** Ciche miejsce - horror **1.25** Świat według Kiepskich **2.00** Tatuśkowie **4.00** Nasz nowy dom

TVP SPORT

6.15 Lekkoatletyka, ME w Budapeszcie w 1998 roku **8.15** Piłka nożna - Eliminacje EURO 2024 - Warszawa. Polska - Wyspy Owcze **10.30** Żużel - Indywidualne ME SEC, Pardubice **12.30** Pełnosprawni **13.00** Piłka nożna - Orlen Ekstraliga kobiet, AP Orlen Gdańsk - UKS SMS Łódź **15.00** Strongman - Liga Mistrzów - Holandia **15.55** Piłka nożna - Eliminacje ME do lat 19. Polska - Macedonia Północna **18.10** Odliczanie do EURO **19.55** Eliminacje MŚ w futsalu. Belgia - Polska **21.55** Sportowy Wieczór **22.30** Kamerą TVP SPORT. Jakub Kiwior **22.50** Piłka nożna - Eliminacje ME do lat 19. Polska - Macedonia Północna

TTV

5.00 Usterka **5.35** Fachowcy **6.15** Express **6.30** Nauka jazdy **7.00** Ukryta prawda **8.00** Szpital - program obyczajowy **10.00** Gogglebox. Przed telewizorem **11.00** Ukryta prawda - program obyczajowy **12.00** Sekrety życia **13.00** Damy i wieśniaczki. Ukraina **14.05** Królowe życia - serial **14.45** Królowe życia - serial **15.30** Uwaga! - program interwencyjny **15.45** Express **16.05** Zakup w ciemno **17.05** Usterka **17.45** Express **18.00** Sport **18.05** Dobra robota **18.40** Złomowisko PL **19.45** Express **20.05** Zakup w ciemno **21.15** DeFacto **21.45** Express **22.00** Damy i wieśniaczki. PL **23.05** Gogglebox. Przed telewizorem

STOPKLATKA

9.00 Jednostka Specjalna "Dunaj" - serial **10.00** Komisarz Rex - serial **12.00** Katastrofy w przestworzach **15.05** Ostatnie godziny Ziemi - film katastroficzny **17.00** Hawaje 5 - 0 - serial **18.55** Wojny magazynowe **20.00** Operacja "Wilk morski - thriller **21.50** Czas zabijania - dramat kryminalny

TV 4

11.50 Policjantki i Policjanci **12.55** Gliniarze **13.55** STOP Drogówka **15.55** Policjantki i Policjanci **17.00** Pomóż mi **18.00** Łowcy Skarbów **19.00** Policjantki i Policjanci **20.00** Sprawiedliwi - Wydział Kryminalny **21.00** Love Island. Wyspa miłości **22.00** Krejzi Patrol **23.00** Czerwony świt - film wojenny

TV6

6.00 Detektywi w akcji **7.00** Medicopter 117 **9.05** Kobra - oddział specjalny **11.15** Więzienie **12.10** Miodowe lata **14.00** Policjantki i Policjanci **16.00** Magnum: Detektyw z Hawajów **18.00** Strażnik Teksasu **20.00** Agenci NCIS: Los Angeles **22.00** Sprawiedliwi - Wydział Kryminalny **0.05** Wikingowie

eprasa.pl 47243cd3e9

CZWARTEK, 12.10

TVP 1

7.00 Transmisja Mszy Świętej
7.30 Pełnia Wiary – magazyn
8.00 Wiadomości, Pogoda
8.10 Kwadrans polityczny
8.25 Informacje kulturalne
8.40 Ranczo s.IV (46) – serial
9.40 Komisarz Alex (84) – serial
10.35 Ojciec Mateusz (210) – serial
11.25 Korona królów. Jagiellonowie. Taka historia (23)
12.00 Wiadomości
12.10 Agrobiznes
12.35 To się opłaca – magazyn
12.50 Wenezuela czyli droga do Eldorado – serial dok.
14.00 Złoty chłopak (34) – serial
15.00 Wiadomości
15.15 Audycje referendalne
15.30 Gra słów. Krzyżówka – /774/
15.55 Dziedzictwo (130) – serial
16.40 Audycje Komitetów Wyborczych
17.00 Teleexpress
17.20 Jaka to melodia?
17.55 Klan (4202) – telenowela
18.25 Leśniczówka (757) – serial
19.00 Jeden z dziesięciu – teleturniej
19.30 Wiadomości, Pogoda, Sport
20.15 Jak oni kłamią – magazyn
20.25 Piłka nożna – Eliminacje EURO 2024 – 7.kolejka. – Wyspy Owcze – Polska
23.25 Magazyn śledczy
0.05 Ocaleni – reality show
1.10 Tanie Dranie – Kłopotowski i Moroz komentują świat
1.50 Resortowe Dzieci
2.30 Archiwista 2 s.II (5) – Topielec – serial
3.20 Tajemnice rodu Valentów s.III (47) – serial
4.35 Zakończenie dnia

TVP 2

5.25 M jak miłość (1714) – serial
6.15 Czas w las – sezon 2 (3)
6.45 Audycje Komitetów Wyborczych
7.10 Audycje referendalne
7.30 Pytanie na śniadanie
11.15 Jan Wesley i jego dziedzictwo
11.50 Barwy szczęścia (2858) – serial
12.30 Koło fortuny – teleturniej
13.15 Akacjowa 38 (195) – serial
14.05 Va Banque (665) – teleturniej
14.30 Audycje Komitetów Wyborczych
14.50 Audycje referendalne
15.05 Krok od Nieba (34) – serial
16.00 Koło fortuny – teleturniej
16.35 Familiada – teleturniej
17.15 Zakazany owoc (322) – serial
18.00 Panorama
18.20 Va Banque (666) – teleturniej
18.45 Akacjowa 38 (202) – serial
19.30 Mini audycja VoP
19.35 Barwy szczęścia (2858) – serial
20.10 Barwy szczęścia (2859) – serial
20.50 Postaw na milion – teleturniej
21.45 Polskie Biesiady
23.10 Londyński bulwar – film
HIT fabularny, USA, reż. William Monahan, wyk. Colin Farrell, Keira Knightley, Ray Winstone, David Thewlis, Anna Friel, Ben Chaplin
1.05 Bolivar (48) – serial
2.05 Karate po polsku – film obyczajowy, Polska, reż. Wojciech Wójcik, wyk. Edward Żentara, Dorota Kamińska, Zbigniew Buczkowski, Jerzy Trela, Halina Buyno - Łoza, Bernard Ładysz, Piotr Grabowski, Stanisław Pąk, Franciszek Trzeciak
3.45 Rodzinka.pl – serial
4.45 Zakończenie dnia

TVN 7

4.50 Szkoła – program obyczajowy
6.45 Szpital – program obyczajowy
7.45 Ukryta prawda
10.50 Zapisane w gwiazdach
11.50 Opowieści małżeńskie – program obyczajowy
12.50 Szpital – program obyczajowy
13.50 Sąd rodzinny
14.50 Sędzia Anna Maria Wesołowska
15.50 Ukryta prawda
16.55 Szpital – program obyczajowy
17.55 Opowieści małżeńskie
18.55 Ukryta prawda
20.00 Hotel Paradise
21.00 Miss agent II: Uzbrojona
HIT i urocza – komedia, USA 2005, reż. John Pasquin, wyk. Sandra Bullock, Regina King, Enrique Murciano, William Shatner, Ernie Hudson
23.30 Wymarzony – film obyczajowy, Francja, Belgia 2019, reż. Jeanne Herry, wyk. Sandrine Kiberlain, Gilles Lellouche, Elodie Bouchez, Olivia Cote
1.40 Hotel Paradise
2.45 Więzy krwi
3.45 Mieszkając z duchem

TV PULS

6.00 Kobra – oddział specjalny – serial
8.00 Lombard: Życie pod zastaw
9.00 Kurierzy – serial
10.00 Zbuntowany anioł – serial
12.00 Zaklinaczka duchów – serial
14.00 Lombard: Życie pod zastaw
16.00 Kurierzy – serial
18.00 Lombard: Życie pod zastaw
20.00 Taxi 5 – komedia sensacyjna,
HIT Francja 2018, reż. Franck Gastambide, wyk. Bernard Farcy, Edouard Montoute, Franck Gastambide, Malik Bentalha, Sabrina Ouazani, Salvatore Esposito
22.00 Cienki Bolek – komedia, USA 2015, reż. Etan Cohen, wyk. Alison Bride, Alison Brie, Kevin Hart, Will Ferrell
0.00 Odlotowa babcia – komedia, Francja 2019, wyk. Chantal Ladesou, Julie Depardieu, Lucien Jean - Baptiste, Thierry Neuvic
2.00 Dzielnica strachu – serial
3.00 Lombard: Życie pod zastaw
4.00 Taki jest świat
5.00 Nash Bridges – serial

POLSAT

6.00 Nowy dzień z Polsat News
8.40 Malanowski i Partnerzy
9.40 Sekrety rodziny
10.40 Dlaczego ja?
11.40 Gliniarze
12.50 Wydarzenia
13.20 Interwencja
13.40 Trudne sprawy
14.40 Dlaczego ja?
15.50 Wydarzenia, Pogoda
16.15 Interwencja
16.30 Na ratunek 112
17.00 Gliniarze
18.00 Pierwsza miłość
18.50 Wydarzenia, Sport, Pogoda
19.25 Gość Wydarzeń
20.05 Nasz nowy dom
21.10 Przyjaciółki

22.10 Serce nie sługa – komedia
HIT romantyczna, Polska, 2018, reż. Filip Zylber, wyk. Roma Gąsiorowska, Paweł Domagała, Magdalena Różczka
0.15 Nadchodzi Polly – komedia romantyczna, USA, 2004, reż. John Hamburg, wyk. Ben Stiller, Jennifer Aniston, Philip Seymour Hoffman, Alec Baldwin
2.30 Przyjaciółki rodziny – dramat obyczajowy, USA, 2015, reż. Lee Friedlander, wyk. Spencer Locke, Ryan McPartlin

TVN

5.35 Uwaga!
5.50 Ukryta prawda
6.40 Doradca smaku
6.50 Kuchenne rewolucje
7.45 Dzień Dobry TVN – magazyn
11.30 Ukryta prawda
13.40 Szpital – program obyczajowy
15.45 Kuchenne rewolucje
16.50 Zapisane w gwiazdach
17.55 Ukryta prawda
19.00 Fakty, Sport, Pogoda
20.10 Doradca smaku
20.15 Na Wspólnej – serial
20.55 Milionerzy
21.35 Kuchenne rewolucje

22.45 Podatek od miłości – komedia
HIT romantyczna, Polska 2017, reż. Bartłomiej Ignaciuk, wyk. Aleksandra Domańska, Grzegorz Damięcki, Roma Gąsiorowska, Michal Czernecki, Anna Smołowik, Ewa Gawryluk, Zbigniew Zamachowski, Magdalena Różczka
0.50 Król Richard: Zwycięska rodzina – dramat biograficzny, USA 2021, reż. Reinaldo Marcus Green, wyk. Will Smith, Aunjanue Ellis - Taylor, Saniyya Sidney, Demi Singleton, Jon Bernthal, Tony Goldwyn
3.55 Uwaga!
4.15 Nauka jazdy

TRWAM

15.50 Ma się rozumieć **16.00** Informacje dnia **16.10** Z wędką nad wodę **16.35** Regał **17.05** Akademia pro - life **17.15** Muzyczne chwile **17.30** Odpowiedzialni za Kościół **17.55** Poczet Wielkich Polaków **18.00** Anioł Pański **18.05** Informacje dnia **18.15** Rozmowy niedokończone **19.25** Święty na każdy dzień **19.30** Przyjaciele i bohaterowie **20.00** Informacje dnia **20.20** Różaniec **20.50** Głos Polski **21.00** Apel Jasnogórski **21.20** Informacje dnia **21.40** Polski Punkt Widzenia **22.00** Przygody pana Michała **22.30** GRH Żandarmeria **23.00** Pielgrzymka Benedykta XVI do Ziemi Świętej

SUPER POLSAT

6.00 SuperLudzie **6.35** Plecak Olliego **7.35** Harmidom **8.30** Hell's Kitchen - Piekielna Kuchnia **10.00** Wydarzenia 24 **10.30** Nasz nowy dom **11.30** 48H. Zaginieni **12.30** Świat według Kiepskich **14.15** Hell's Kitchen - Piekielna Kuchnia **15.50** Wydarzenia **16.10** Więcej wydarzeń **16.20** Gość Wydarzeń 24 **16.55** Nasz nowy dom **19.00** Świat według Kiepskich **20.00** Polacy za granicą **21.00** Terminator 3: Bunt maszyn - film sci - fi, **23.15** Django - western **2.40** Kabaretowa Ekstraklasa **3.00** Tatuśkowie **4.00** Nasz nowy dom **5.00** Na ratunek 112 **5.30** Świat według Kiepskich

TVP SPORT

6.00 Retro TVP Sport **8.10** Piłka nożna - Eliminacje EURO 2024 - Tirana, Albania - Polska **10.25** Piłka nożna - Eliminacje MŚ w futsalu. Belgia - Polska **12.00** Strongman - LM. Holandia **12.50** Piłka nożna - Eliminacje ME do lat 19. Polska - Macedonia Północna **15.05** Odliczanie do EURO **16.50** Piłka ręczna kobiet, Elbląg. Polska - Argentyna **19.00** Piłka nożna - Eliminacje EURO 2024 - Wyspy Owcze - Polska **23.30** Sportowy Wieczór **0.15** Boks - Gala w Nowym Jorku walka wieczoru. D. Wilder - R. Helenius **1.15** Boks - Gala w Stockton, Kalifornia - podsumowanie **3.10** Boks - Gala w Birmingham

TTV

5.00 Usterka **5.35** Fachowcy **6.15** Express **6.30** Nauka jazdy **7.00** Ukryta prawda **8.00** Szpital - program obyczajowy **10.00** Gogglebox. Przed telewizorem **11.00** Ukryta prawda - program obyczajowy **12.00** Sekrety życia **13.00** Damy i wieśniaczki. Ukraina **14.05** Królowe życia - serial **14.45** Królowe życia - serial **15.30** Uwaga! **15.45** Express **16.05** Zakup w ciemno **17.05** Usterka **17.45** Express **18.00** Sport **18.05** Dobra robota **18.40** Złomowisko PL **19.45** Express **20.05** Zakup w ciemno **21.15** DeFacto **21.45** Express **22.00** Życie na kredycie **22.30** Życie na kredycie **23.05** Kanapowczynie **0.05** Super Rolnicy

STOPKLATKA

7.50 Złotopolscy - serial **9.00** Jednostka Specjalna "Dunaj" - serial **10.00** Komisarz Rex - serial **12.00** Katastrofy w przestworzach **15.05** Bitwa w przestworzach - film sci - fi **17.00** Hawaje 5 - 0 **18.55** Wojny magazynowe **20.00** Saga Wikingów - film przygodowy **22.00** Najlepsi z najlepszych 2 - film akcji

TV 4

10.50 Na ratunek 112 **11.50** Policjantki i Policjanci **12.55** Gliniarze **13.55** STOP Drogówka **15.55** Policjantki i Policjanci **17.00** Pomóż mi **18.00** Łowcy Skarbów **19.00** Policjantki i Policjanci **20.00** Sprawiedliwi - Wydział Kryminalny **21.00** Love Island. Wyspa miłości **22.00** Krejzi Patrol **23.05** Przepowiednia - thriller

TV6

6.00 Detektywi w akcji **7.00** Medicopter 117 **9.05** Kobra - oddział specjalny **11.15** Więzienie **11.45** Więzienie **12.10** Miodowe lata **14.00** Policjantki i Policjanci **16.00** Magnum: Detektyw z Hawajów **18.00** Strażnik Teksasu **20.00** Agenci NCIS: Los Angeles **22.00** Sprawiedliwi - Wydział Kryminalny

PIĄTEK, 13.10

TVP 1

7.00 Transmisja Mszy Świętej
7.30 Agape Blisko Ciebie
8.00 Wiadomości, Pogoda
8.10 Kwadrans polityczny
8.25 Informacje kulturalne
8.40 Ranczo s.IV (47) – serial
9.40 Komisarz Alex (85) – serial
10.40 Ojciec Mateusz (211) – serial
11.25 Kuchnia Jagiellonów (6).
12.00 Wiadomości
12.10 Agrobiznes
12.35 Magazyn Rolniczy
12.50 Pantanal. bijące serce Brazylii – serial
14.00 Złoty chłopak (35) – serial
15.00 Wiadomości
15.15 Audycje referendalne
15.30 Gra słów. Krzyżówka – /775/
15.55 Dziedzictwo (131) – serial
16.40 Audycje Komitetów Wyborczych
17.00 Teleexpress
17.20 Jaka to melodia?
17.55 Klan (4203) – telenowela
18.25 Leśniczówka (758) – serial
19.00 Jeden z dziesięciu – teleturniej
19.30 Wiadomości, Pogoda, Sport
20.15 Alarm! – magazyn
20.35 Archiwista 2 s.II (6) – serial
21.35 Jak rozpętałem II wojnę
HIT światową, cz. 2 – Za bronią – komedia, Polska, reż. Tadeusz Chmielewski, wyk. Marian Kociniak, Piotr Fronczewski, Wacław Kowalski, Kazimierz Rudzki
23.00 Dewajtis (4) – serial
0.00 Z podniesionym czołem – film akcji, USA
1.35 Profesjonalista – film fabularny, USA
3.25 Przystań (12) – serial

TVP 2

4.50 Na sygnale (396) – serial
5.20 M jak miłość (1715) – serial
6.15 Anna Dymna – spotkajmy się
6.45 Audycje Komitetów Wyborczych
7.10 Audycje referendalne
7.30 Pytanie na śniadanie
11.15 Nie taka prosta historia – Kariera Nikodema Dyzmy
11.50 Barwy szczęścia (2859) – serial
12.30 Koło fortuny – teleturniej
13.15 Akacjowa 38 (196) – serial
14.05 Va Banque (666) – teleturniej
14.30 Audycje Komitetów Wyborczych
14.50 Audycje referendalne
15.05 Krok od Nieba (35) – serial
16.00 Koło fortuny – teleturniej
16.35 Familiada – teleturniej
17.15 Zakazany owoc (323) – serial
18.00 Panorama
18.20 Va Banque (667) – teleturniej
18.45 Akacjowa 38 (203) – serial
19.35 Barwy szczęścia (2859) – serial
20.10 Barwy szczęścia (2860) – serial
20.50 Polskie Biesiady
22.05 Rytmy Dwójki
23.20 Kino relaks – Nieprawdopodobna dziewczyna –
HIT komedia, USA, reż. Shari Springer Berman, Robert Pulcini, wyk. Kristen Wiig, Annette Bening, Matt Dillon, Darren Criss
1.10 Creed. Narodziny legendy – dramat, USA, reż. Ryan Coogler, wyk. Michael B. Jordan, Sylvester Stallone, Tessa Thompson
3.25 Miłość bez przymiarki – komedia, Kanada, USA, reż. Lucie Guest, wyk. Edy Ganem, Brendon Zub, Clayton Chitty
4.45 Zakończenie dnia

TVN 7

4.50 Szkoła – program obyczajowy
6.45 Szpital – program obyczajowy
7.45 Ukryta prawda
10.50 Zapisane w gwiazdach
11.50 Opowieści małżeńskie
12.50 Szpital – program obyczajowy
13.50 Sąd rodzinny
14.50 Sędzia Anna Maria Wesołowska
15.50 Ukryta prawda
16.55 Szpital – program obyczajowy
17.55 Mamma mia!
18.55 Ukryta prawda
20.00 Dwa tygodnie na miłość
HIT – komedia romantyczna, USA 2002, reż. Marc Lawrence, wyk. Sandra Bullock, Hugh Grant, Alicia Witt, Dana Ivey, Robert Klein, Heather Burns
22.15 40 – letni prawiczek – komedia, USA 2005, reż. Judd Apatow, wyk. Steve Carell, Catherine Keener, Paul Rudd, Romany Malco, Seth Rogen, Elizabeth Banks, Leslie Mann
0.35 Hotel Paradise
1.40 Więzy krwi
2.40 Mieszkając z duchem
3.40 Druga strona medalu

TV PULS

6.00 Kobra – oddział specjalny – serial
8.00 Lombard: Życie pod zastaw
9.00 Kurierzy – serial
10.00 Zbuntowany anioł – serial
12.00 Zaklinaczka duchów – serial
14.00 Lombard: Życie pod zastaw
16.00 Kurierzy – serial
18.00 Lombard: Życie pod zastaw
20.00 Forteca – film akcji, USA 2022,
HIT reż. James Cullen Bressack, wyk. Bruce Willis, Jesse Metcalfe, Kelly Greyson, Shannen Doherty
22.00 W nieskończoność – film sci - fi, USA 2021, reż. Antoine Fuqua, wyk. Chiwetel Ejiofor, Dylan O'Brien, Jason Mantzoukas, Mark Wahlberg, Rupert Friend, Sophie Cookson
0.05 Przynęta – film sensacyjny, Kanada, USA 2000, reż. Antoine Fuqua, wyk. David Morse, Jamie Foxx, Kimberly Elise
2.25 Menu na miarę
3.05 Z archiwum policji
3.55 Menu na miarę
4.30 Szalone fabryki polskiej muzyki!

POLSAT

6.00 Nowy dzień z Polsat News
8.40 Malanowski i Partnerzy
9.40 Sekrety rodziny
10.40 Dlaczego ja?
11.40 Gliniarze
12.50 Wydarzenia
13.20 Interwencja
13.40 Trudne sprawy
14.40 Dlaczego ja?
15.50 Wydarzenia, Pogoda
16.15 Interwencja
16.30 Na ratunek 112
17.00 Gliniarze
18.00 Pierwsza miłość
18.50 Wydarzenia, Sport, Pogoda
19.25 Gość Wydarzeń
20.05 Twoja Twarz Brzmi Znajomo

22.10 Szybcy i wściekli 5 – film sen-
HIT sacyjny, USA, 2011, reż. Justin Lin, wyk. Vin Diesel, Paul Walker, Dwayne Johnson, Jordana Brewster
1.05 Wpół do śmierci – film sensacyjny, Niemcy/USA, reż. Don Michael Paul, wyk. Steven Seagal, Ja Rule, Morris Chestnut, Nia Peeples
3.25 Nasz nowy dom
4.40 Disco Gramy

TVN

5.35 Uwaga!
5.50 Ukryta prawda
6.40 Doradca smaku
6.50 Kuchenne rewolucje – program kulinarno - rozrywkowy
7.45 Dzień Dobry TVN – magazyn
11.30 Ukryta prawda
12.35 Ukryta prawda
13.40 Szpital – program obyczajowy
14.40 Szpital – program obyczajowy
15.45 Kuchenne rewolucje – program kulinarno - rozrywkowy
16.50 Zapisane w gwiazdach
17.55 Ukryta prawda
19.00 Fakty, Sport, Pogoda

20.00 Johnny – film biograficzny,
HIT Polska 2022, reż. Daniel Jaroszek, wyk. Dawid Ogrodnik, Piotr Trojan, Magdalena Czerwińska, Anna Dymna, Maria Pakulnis, Witold Dębicki
22.40 Ptaki nocy (i fantastyczna emancypacja pewnej Harley Quinn) – film przygodowy, USA 2020, reż. Cathy Yan, wyk. Margot Robbie, Rosie Perez, Mary Elizabeth Winstead, Jurnee Smollett, Ewan McGregor
1.05 Kuba Wojewódzki
2.10 Selma Blair – Nieuleczalna optymistka – dokument
4.15 Dowody zbrodni – serial
5.10 Recepta na stary dom

TRWAM

15.15 "W męce Mojej szukaj siły i światła" **15.50** Ma się rozumieć **16.00** Informacje dnia **16.10** Jestem mamą **16.25** Przyroda w Obiektywie **16.40** Zdrowie z Bożej Apteki **16.55** Życie według świętego Jana Pawła II **17.10** Prosto o gospodarce **17.30** Zostań Żołnierzem RP **17.45** Muzyczne chwile **17.55** Poczet Wielkich Polaków **18.00** Anioł Pański **18.05** Informacje dnia **18.15** Rozmowy niedokończone **19.00** Msza Święta **20.00** Informacje dnia **20.20** Różaniec **20.50** Myśląc Ojczyzna **21.00** Apel Jasnogórski **21.20** Informacje dnia **21.40** Polski Punkt Widzenia **22.00** Rodzina Połanieckich **23.20** Życie lasu. Storczyki

SUPER POLSAT

6.00 SuperLudzie **6.35** Plecak Olliego **7.35** Harmidom **8.30** Hell's Kitchen - Piekielna Kuchnia **10.00** Wydarzenia 24 **10.30** Nasz nowy dom **11.30** 48H. Zaginieni **12.30** Świat według Kiepskich **13.30** Z klimatem i z pasją **13.55** Hell's Kitchen - Piekielna Kuchnia **15.50** Wydarzenia **16.10** Więcej wydarzeń **16.20** Gość Wydarzeń 24 **16.55** Nasz nowy dom **17.55** Nasz nowy dom **19.00** Świat według Kiepskich **20.00** Planeta małp - film sci - fi **22.25** Maksimum ryzyka - film sensacyjny **0.40** Świat według Kiepskich **1.30** Backdoor - wyjście awaryjne **2.00** Tatuśkowie **4.00** Nasz nowy dom **5.00** Na ratunek 112

TVP SPORT

6.10 Kolarstwo szosowe, wyścig o MŚ w Barcelonie 1973 rok **8.20** Piłka nożna - Eliminacje EURO 2024 - Wyspy Owcze - Polska **10.35** Piłka nożna - Eliminacje ME do lat 19. Polska - Macedonia Północna **12.50** Piłka ręczna kobiet - Polska - Argentyna **14.40** Strongman - Liga Mistrzów - Holandia **15.40** Mecz towarzyski drużyn do lat 17, Polska - Słowacja **17.55** Piłka nożna - 2.liga, Olimpia Elbląg - KKS 1925 Kalisz **20.10** Piłka nożna - Eliminacje EURO 2024, Holandia - Francja **23.15** Sportowy Wieczór **23.55** Boks - Gala w Londynie **0.45** Boks - Megafights Gala Bokserska. Alvarez vs. Rhodes, USA

TTV

5.10 Fachowcy **5.55** Express **6.10** Nauka jazdy **6.40** 10 wizyt Michela Morana **7.00** Ukryta prawda **8.00** Szpital - program obyczajowy **10.00** Gogglebox. Przed telewizorem **11.00** Ukryta prawda **12.00** Sekrety życia **13.00** Damy i wieśniaczki. Ukraina **14.05** Królowe życia - serial **15.30** Uwaga! **15.45** Express **16.05** Zakup w ciemno **17.05** Usterka **17.45** Express **18.05** Sport **18.10** Diabelnie boskie - serial **18.40** Kanapowczynie **19.45** Express **20.05** Rzeczy, których nie nauczył mnie ojciec **20.40** Gogglebox. Przed telewizorem **21.45** Express **22.05** Diabelnie boskie - serial **23.00** Damy i wieśniaczki. PL **0.00** Gogglebox. Przed telewizorem

STOPKLATKA

12.45 Dzień matki - komedia **15.05** Poirot: Wielka czwórka - film kryminalny **17.00** Kabaretowe hity **18.00** Naziści: obsesje i okultyzm - serial **20.00** Chłopaki nie płaczą - komedia **22.00** Straszne piątki: Amityville - horror **23.45** Teksańska masakra piłą mechaniczną: Następne pokolenie - horror

TV 4

9.50 Łowcy Skarbów **10.50** Na ratunek 112 **11.50** Policjantki i Policjanci **12.55** Gliniarze **13.55** STOP Drogówka **15.55** Policjantki i Policjanci **17.00** Pomóż mi **18.00** Łowcy Skarbów **19.00** Policjantki i Policjanci **20.00** Gwiazdy Kabaretu **21.00** Love Island. Wyspa miłości **22.05** Sprawiedliwi - Wydział Kryminalny

TV6

6.00 Detektywi w akcji **7.00** Medicopter 117 **9.05** Kobra - oddział specjalny **11.15** Więzienie **11.45** Więzienie **12.10** Miodowe lata **14.00** Policjantki i Policjanci **16.00** Magnum: Detektyw z Hawajów **18.00** Strażnik Teksasu **20.00** Kryminalne zagadki Miami **23.00** Czego dusza zapragnie - komedia sci - fi

eprasa.pl 47243cd3e9

TVP 1

7.00 Transmisja Mszy Świętej
7.40 Rok w ogrodzie
8.05 Rok w ogrodzie Extra
8.20 wojsko - polskie.pl
8.45 Pełnosprawni - magazyn
9.20 Komisarz Alex (86) - serial
10.20 Ojciec Mateusz (212) - serial
11.20 Wiesz czy nie wiesz? s.I - /6/ - teleturniej
12.20 Angelika i król - film przygodowy, Francja, reż. Bernard Borderie, wyk. Michelle Mercier, Jacques Toja, Jean Rochefort
14.10 Z pamięci - Jadwiga Smosarska
14.25 Okrasa łamie przepisy
14.55 Chłopi (1) - Boryna - serial
15.55 Rolnik szuka żony seria 10 - /4/ - reality show
17.00 Teleexpress, Pogoda
17.35 Ojciec Mateusz (371) - serial
18.45 Jaka to melodia?
19.30 Wiadomości, Pogoda, Sport
20.00 Orędzie na Dzień papieski
20.15 Alarm! - magazyn
20.35 Komisarz Alex (245) - serial
21.35 Hit na sobotę - Nie czas umierać - film sensacyjny, Wielka Brytania, USA, reż. Cary Joji Fukunaga, wyk. Daniel Craig, Rami Malek, Ralph Fiennes
0.25 Bóg zemsty - thriller, USA, reż. Roger Donaldson, wyk. Guy Pearce, Nicolas Cage, January Jones
2.20 Z podniesionym czołem - film akcji, USA, reż. Kevin Bray, wyk. Dwayne Johnson, Johnny Knoxville, Kristen Wilson, Ashley Scott
3.55 Jaka to melodia?

TVP 2

4.55 Barwy szczęścia (2856 - 2858) - serial
6.35 M jak miłość (1747) - serial
7.30 Pytanie na śniadanie
11.55 Zrujnowani odbudowani
12.30 Polskie Biesiady
14.00 Familiada - teleturniej
14.30 Koło fortuny - teleturniej
15.05 Szansa na sukces. Opole 2024 - Krzesimir Dębski
16.00 Gala wręczenia nagród TOTUS TUUS - XXIII Dzień Papieski
17.10 Wędrowiec Polski - Kujawy
17.40 Słowo na niedzielę
18.00 Panorama
18.20 Va Banque (668) - teleturniej
18.45 Akacjowa 38 (204) - serial
19.35 Informacje kulturalne
20.00 The Voice of Poland s. XIV - Bitwa
21.45 The Voice of Poland s. XIV - Nokaut
22.30 Pozycja obowiązkowa - komedia, USA, reż. Bill Holderman, wyk. Jane Fonda, Diane Keaton, Candice Bergen, Mary Steenburgen, Andy Garcia
0.25 Londyński bulwar - film fabularny, USA, reż. William Monahan, wyk. Colin Farrell, Keira Knightley, Ray Winstone, David Thewlis, Anna Friel, Ben Chaplin
2.20 Scenariusz na miłość - komedia, USA, reż. Marc Lawrence, wyk. Hugh Grant, Marisa Tomei, Bella Heathcote
4.20 Rodzinka.pl - serial
5.20 Zakończenie dnia

POLSAT

6.00 Nowy dzień z Polsat News
8.30 Doktor Dolittle: W pogoni za błahostkami - film familijny,
10.10 Ewa gotuje
10.40 Nasz nowy dom
11.40 Bogaty Dom - Biedny Dom
12.40 Para do Gara. Ona mówi, on gotuje
13.40 Polacy za granicą
14.40 Rolnicy. Podlasie
15.45 Więzienie
17.45 Chłopaki do wzięcia
18.50 Wydarzenia, Sport, Pogoda
19.15 Prezydenci i Premierzy

20.05 Czarownica 2 - film fantasy, USA, Wielka Brytania, Kanada, 2019, reż. Joachim Ronning, wyk. Angelina Jolie, Elle Fanning, Michelle Pfeiffer, Chiwetel Ejiofor
22.40 Jeszcze dłuższe zaręczyny - komedia romantyczna, USA, Japonia, 2012, reż. Nicholas Stoller, wyk. Jason Segel, Emily Blunt, Chris Pratt, Alison Brie
1.20 Kolekcjoner kości - thriller, USA, 1999, reż. Phillip Noyce, wyk. Denzel Washington, Ed O'Neill, Angelina Jolie, Queen Latifah
4.10 Świat według Kiepskich
4.45 Disco Gramy

TVN

5.45 Uwaga!
6.00 New Looney Tunes I - anim.
6.50 Kuchenne rewolucje - program kulinarno - rozrywkowy
7.45 Dzień Dobry TVN - magazyn
11.30 Na Wspólnej Omnibus - serial
13.25 MasterChef
15.05 Ślub od pierwszego wejrzenia
16.10 Totalne remonty Szelągowskiej - program rozrywkowy
17.15 Kobieta na krańcu świata
17.55 Kuchenne rewolucje - program kulinarno - rozrywkowy
19.00 Fakty, Sport, Pogoda
19.45 Uwaga!
20.00 Top Model

21.35 Rocketman - dramat biograficzny, Wielka Brytania, USA, Kanada 2019, reż. Dexter Fletcher, wyk. Taron Egerton, Jamie Bell, Richard Madden, Bryce Dallas Howard, Gemma Jones, Steven Mackintosh
0.10 Klucz do koszmaru - horror, USA 2005, reż. Iain Softley, wyk. Kate Hudson, Gena Rowlands, John Hurt, Peter Sarsgaard, Joy Bryant
2.25 Co za kabaret!
3.30 Uwaga!
3.45 Nauka jazdy

SOBOTA, 14.10

TVN 7

5.00 Szkoła - program obyczajowy
6.00 Wiza na miłość
7.00 Wyluzuj, Scooby Doo! - serial
7.30 Dennis znów rozrabia - komedia, USA 1998
9.05 Ten moment
9.35 Ukryta prawda
15.35 Akademia policyjna II: Pierwsze zadanie - komedia
17.20 Dary anioła: Miasto kości - film przygodowy, USA
20.00 Harry Potter i Insygnia Śmierci: Część I - film przygodowy, USA, Wielka Brytania 2010, reż. David Yates, wyk. Daniel Radcliffe, Emma Watson, Rupert Grint, Alan Rickman, Ralph Fiennes, Julie Walters, Helena Bonham Carter
23.10 Saga "Zmierzch": Przed świtem. Część 2 - horror, USA 2012, reż. Bill Condon, wyk. Kristen Stewart, Robert Pattinson, Taylor Lautner, Peter Facinelli, Elizabeth Reaser, Ashley Greene, Michael Sheen
1.35 Więzy krwi
2.35 Mieszkając z duchem
3.35 Druga strona medalu

TV PULS

6.00 Taki jest świat
7.00 Kobra - oddział specjalny - serial
10.00 Lombard: Życie pod zastaw
12.00 Lombard: Życie pod zastaw
14.00 Lombard: Życie pod zastaw
16.00 Lombard: Życie pod zastaw
18.00 Lombard: Życie pod zastaw
20.00 Rambo: Pierwsza krew - dramat,USA 1982, reż. Ted Kotcheff, wyk. Brian Donnehy, Richard Crenna, Sylvester Stallone
21.55 Bartkowiak - thriller, Polska 2021, reż. Daniel Markowicz, wyk. Bartłomiej Topa, Józef Pawłowski, Szymon Bobrowski, Zofia Domalik
23.55 Kickboxer 4 - film sensacyjny, USA 1994, reż. Albert Pyun, wyk. Brad Thornton, Jill Pierce, Kamel Krifa, Michele Krasnoo, Sasha Mitchell
1.45 Menu na miarę
2.20 Z archiwum policji
3.00 Taki jest świat
3.55 Menu na miarę
4.30 Na jedwabnym szlaku
5.30 Dyżur

TRWAM

15.30 Wierzę w Boga **15.45** Muzyczne chwile **16.00** Informacje dnia **16.10** Historia PL **17.00** Z Parlamentu Europejskiego **17.30** Nowa Ewangelizacja **17.55** Poczet Wielkich Polaków **18.00** Anioł Pański **18.05** Informacje dnia **18.15** Rozmowy niedokończone **19.25** Święty na każdy dzień **19.30** Manna z Nieba **19.45** Modlitwa z telefonicznym udziałem dzieci **20.00** Informacje dnia **20.20** Różaniec **20.50** Myśląc Ojczyzna **21.00** Apel Jasnogórski **21.20** Informacje dnia **21.40** Polski Punkt Widzenia **22.00** Polskie dziedzictwo **22.30** Powołani **23.00** Odpowiedzialni za Kościół **23.30** Tam, gdzie Bóg płacze

SUPER POLSAT

6.00 SuperLudzie **7.05** Koralowy obóz **8.05** Harmidom **10.05** #JesteśmyDlaDzieci **10.30** Polacy za granicą **11.30** Świat według Kiepskich **14.00** Angry Birds 2 Film - film anim. **16.00** Robin Hood: książę złodziei - film przygodowy, USA, 1991, reż. Kevin Reynolds, wyk. Kevin Costner, Morgan Freeman, Christian Slater, Mary Elizabeth Mastrantonio **19.00** Świat według Kiepskich **20.00** Gala FEN /Lublin **0.00** Deja vu - thriller sci - fi, USA, 2006, reż. Tony Scott, wyk. Denzel Washington, Paula Patton, Val Kilmer, James Caviezel **2.35** Disco Hit Festiwal Kobylnica 2017 **4.00** Nasz nowy dom **5.00** Na ratunek 112

TVP SPORT

6.40 Piłka nożna - Eliminacje EURO 2024 -Wyspy Owcze - Polska **8.40** Piłka nożna - Eliminacje EURO 2024, 7.kolejka. Holandia - Francja **10.55** Piłka nożna kobiet Medyk POLOmarket Konin - GKS Górnik Łęczna - Szwajcaria **13.10** Piłka nożna - Eliminacje ME do lat 19: Polska - Kazachstan - Szwajcaria **15.15** Siatkówka mężczyzn - Twardogóra: Aluron Warta Zawiercie - Paris Volley **7.45** Siatkówka mężczyzn - Twardogóra: Trefl Gdański - Volley Lubiana **20.35** Piłka ręczna kobiet - . Polska - Argentyna **23.10** Piłka nożna - Eliminacje EURO 2024 -Wyspy Owcze - Polska **1.25** Boks

TTV

4.55 Gogglebox. Przed telewizorem **6.00** Express **6.20** Życie na kredycie **7.30** DeFacto **8.25** Gogglebox. Przed telewizorem **9.25** 10 wizyt Michela Morana **9.45** Express **10.05** Zakup w ciemno **11.05** Zakup w ciemno **12.05** Dobra robota **12.40** Kanapowczynie **13.40** Damy i wieśniaczki. PL **14.40** Super Rolnicy **15.45** Express **16.05** Gogglebox. Przed telewizorem **17.10** Rzeczy, których nie nauczył mnie ojciec **17.45** Express **18.05** Usterka **18.40** Zakup w ciemno **19.45** Express **20.00** Gogglebox. Przed telewizorem **21.00** Damy i wieśniaczki. PL **22.00** Super Rolnicy **23.00** Gogglebox. Przed telewizorem

STOPKLATKA

6.00 Jednostka Specjalna "Dunaj" - serial **8.00** Komisarz Rex - serial **10.00** Hudson i Rex - serial **11.50** Stawka większa niż życie - serial **14.25** Jeszcze raz - komedia romantyczna **16.10** Mistrz kierownicy ucieka 2 - komedia sensacyjna **18.25** Jumper - film sci - fi **20.00** Peacemaker - thriller **22.40** W potrzasku - thriller

TV 4

6.00 Galileo **10.00** Jaś Fasola radzi **10.15** Jaś Fasola radzi **10.30** Max - film przygodowy **12.45** Żegnaj Christopher Robin - dramat biograficzny **15.00** STOP Drogówka **17.00** Para do Gara. Ona mówi, on gotuje **18.00** Policjantki i Policjanci **21.00** Love Island. Wyspa miłości **22.30** Sprawiedliwi - Wydział Kryminalny

TV6

6.00 Detektywi w akcji **8.05** Jeźdźcy smoków: Załoga ratunkowa **10.00** Bibliotekarz: Tajemnica włóczni - film przygodowy **12.00** Zatańcz ze mną - komedia romantyczna **14.10** Magnum: Detektyw z Hawajów **16.05** Columbo **20.05** Agenci NCIS: Los Angeles **23.00** Miliardowy okup - thriller

TVP 1

7.00 Transmisja Mszy Świętej
8.00 Tydzień
8.30 Zakochaj się w Polsce
9.00 Okrasa łamie przepisy
9.30 Msza Święta
11.00 Syn tej ziemi - reportaż
11.30 Welon, fura i brawura - reality show
11.55 Między ziemią a niebem
12.00 Anioł Pański
12.15 Między ziemią a niebem
12.50 Każde życie jest cudem - Ola - antidotum na egoizm świata
13.15 Zaloty wśród zwierząt - Zaskakujące strategie w głębinach Oceans
14.15 Z pamięci - Jadwiga Smosarska
14.25 Komisarz Alex (245) - serial
15.15 Mikołajek - komedia
17.00 Teleexpress, Pogoda
17.30 Św. Jan Paweł II. Cywilizacja życia - koncert
18.40 Jaka to melodia?
19.30 Wiadomości
20.10 Dewajtis (5) - serial
20.55 Wieczór wyborczy i referendalny
23.10 Nie czas umierać - film sensacyjny, Wielka Brytania, USA, reż. Cary Joji Fukunaga, wyk. Daniel Craig, Rami Malek, Ralph Fiennes
2.00 Bez śladu - film fabularny, Czechy, reż. Vít Karas, wyk. Ondrej Vetchy, Marika Soposka
3.30 Jaka to melodia?
4.15 Z pamięci - Jadwiga Smosarska
4.20 Zakończenie dnia

TVP 2

5.25 Barwy szczęścia (2859 - 2860) - serial
6.35 M jak miłość (1748) - serial
7.30 Pytanie na śniadanie
11.30 The Voice of Poland s. XIV - Bitwa
13.15 The Voice of Poland s. XIV - Nokaut
14.00 Familiada - teleturniej
14.35 Koło fortuny - teleturniej
15.15 Szansa na sukces. Opole 2024 - Blue Cafe
16.15 Tak to leciało! - teleturniej
17.15 Na sygnale (479) - Tu trzeba być twardym - serial
18.00 Panorama
18.20 Va Banque (669) - teleturniej
18.55 Na sygnale (480) - Raz się żyje - serial
19.20 Na sygnale (481) - Przypadkowy Romeo - serial
20.00 Piłka nożna - Eliminacje EURO 2024 - Polska - Mołdawia
23.10 Creed. Narodziny legendy - dramat, USA, reż. Ryan Coogler, wyk. Michael B. Jordan, Sylvester Stallone, Tessa Thompson, Phylicia Rashad - Rocky Balboa trenuje syna swojego zmarłego przyjaciela.
1.35 Bez kompasu - dramat, Kanada, reż. William H. Macy, wyk. Miles Heizer, Aly Lovelace, Billy Crudup, Casey Twenter
3.30 Rodzinka.pl - serial
4.10 Rodzinka.pl - serial
4.45 Zakończenie dnia

POLSAT

6.00 Nowy dzień z Polsat News
8.05 Świąteczna gorączka 2 - komedia, USA, 2014
10.00 Czarownica 2 - film fantasy, USA, Wielka Brytania, Kanada, 2019, reż. Joachim Ronning
12.35 Para do Gara. Ona mówi, on gotuje
13.40 Ninja Warrior Polska
15.40 Twoja Twarz Brzmi Znajomo
17.40 Ślubne pogotowie Izabeli Janachowskiej
18.50 Wydarzenia, Sport, Pogoda
19.30 Państwo w Państwie
22.10 Teściowie

23.10 Speed 2: wyścig z czasem - film sensacyjny, USA, 1997, reż. Jan de Bont, wyk. Sandra Bullock, Willem Dafoe, Jason Patric, Temuera Morrison - Annie Porter wraz ze swoim narzeczonym Alexem wyruszają w rejs luksusowym statkiem na Wyspy Karaibskie.
2.00 Kocham cię, Beth Cooper - komedia, USA, 2009, reż. Chris Columbus, wyk. Hayden Panettiere, Paul Rust, Jack Carpenter, Lauren London
4.45 Disco Gramy

TVN

5.45 Uwaga!
6.00 Tom i Jerry Show - animacja
6.25 Tom i Jerry Show - animacja
6.50 Kuchenne rewolucje - program kulinarno - rozrywkowy
7.45 Dzień Dobry TVN - magazyn
11.30 Kobieta na krańcu świata
12.05 Co za tydzień
12.50 Top Model
14.30 Kuchenne rewolucje - program kulinarno - rozrywkowy
15.35 Pingwiny z Madagaskaru - komedia, USA 2014
17.30 Bitwa o gości
19.00 Fakty, Sport, Pogoda
20.05 Uwaga!
20.30 Czas decyzji
22.05 Szadź - serial

23.15 Johnny - film biograficzny, Polska 2022, reż. Daniel Jaroszek, wyk. Dawid Ogrodnik, Piotr Trojan, Magdalena Czerwińska, Anna Dymna, Maria Pakulnis, Witold Dębicki
1.40 Kuchenne rewolucje - program kulinarno - rozrywkowy
2.45 Bill Cosby: Kulisy skandalu
3.50 Uwaga!
4.15 Nauka jazdy
4.50 Recepta na stary dom
5.15 Okazja na dom

NIEDZIELA, 15.10

TVN 7

5.00 Szkoła - program obyczajowy
6.00 Wiza na miłość
7.00 Wyluzuj, Scooby Doo! - serial
7.35 Pokémon: Detektyw Pikachu - film przygodowy, USA, Japonia
9.40 Ukryta prawda
14.50 Dwa tygodnie na miłość - komedia romantyczna, USA 2002, reż. Marc Lawrence
16.55 Harry Potter i Insygnia Śmierci: Część I - film przygodowy, USA, Wielka Brytania
20.00 Szybcy i wściekli - film sensacyjny, USA, Niemcy 2001, reż. Rob Cohen, wyk. Paul Walker, Vin Diesel, Michelle Rodriguez, Jordana Brewster, Rick Yune, Ted Levine, Ja Rule
22.20 Ścigany - film sensacyjny, USA 1993, reż. Andrew Davis, wyk. Harrison Ford, Tommy Lee Jones, Jeroen Krabbe, Sela Ward, Joe Pantoliano
0.55 Oszukać przeznaczenie III - horror, USA, Niemcy 2006, reż. James Wong, wyk. Mary Elizabeth Winstead, Ryan Merriman, Kris Lemche
2.55 Więzy krwi

TV PULS

6.00 Kobra - oddział specjalny - serial
8.15 Sławna restauracja - komedia
9.55 Gamoń - komedia, Francja 1965, reż. Gérard Oury
12.20 Jestem taka piękna! - komedia, 2018, reż. Abby Kohn
14.35 Taxi 5 - komedia sensacyjna
16.35 Hobbit: Niezwykła podróż - film fantasy, 2012
20.00 Uciec, ale dokąd? - film sensacyjny, USA 1993, reż. Robert Harmon, wyk. Jean - Claude Van Damme, Kieran Culkin, Rosanna Arquette, Ted Levine
22.00 Furioza - dramat kryminalny, Polska 2021, reż. Cyprian T. Olencki, wyk. Łukasz Simlat, Mateusz Banasiuk, Mateusz Damięcki, Weronika Książkiewicz
0.50 Kickboxer 5: Odkupienie - thriller, USA 1995, reż. Kristine Peterson, wyk. Geoff Meed, James Ryan, Mark Dacascos, Tony Caprari
2.50 Dyżur
4.00 Taki jest świat
5.00 Nash Bridges - serial

TRWAM

16.10 Koncert życzeń **16.45** Robi **17.00** Zostań Żołnierzem RP **17.15** Muzyczne chwile **17.30** Sól Ziemi **17.55** Poczet Wielkich Polaków **18.00** Anioł Pański **18.05** Informacje dnia **18.15** Rozmowy niedokończone **19.25** Święty na każdy dzień **19.30** Moja katolicka rodzina **20.00** Informacje dnia **20.20** Różaniec **20.50** Myśląc Ojczyzna **21.00** Apel Jasnogórski **21.20** Informacje dnia **21.40** Retrospekcja **21.45** Stan Bezpieczeństwa Państwa **21.55** Krótka Historia Zbawienia **22.00** Zuzela - tu wszystko się zaczęło **22.45** Jak wygrać małżeństwo **23.00** Jak my to widzimy **23.25** Regał **23.50** Muzyczne chwile

SUPER POLSAT

6.00 Świat według Kiepskich **7.05** Koralowy obóz **8.05** Harmidom **10.10** Hammy i przygodny bumerang - film anim. **10.25** Wakacje z delfinem - film przygodowy **12.25** Niesamowity Spider - Man - film sci - fi **15.20** Robot i Frank - komedia kryminalna **17.05** Ace Ventura: Zew natury - komedia **19.00** Świat według Kiepskich **20.05** Doktor Dolittle - komedia, USA, 1998, reż. Betty Thomas, wyk. Eddie Murphy, Ossie Davis, Oliver Platt, Peter Boyle **21.55** Burleska - film muzyczny **0.30** Backdoor - wyjście awaryjne **1.00** Backdoor - wyjście awaryjne **2.00** Polacy za granicą **4.00** Nasz nowy dom

TVP SPORT

6.20 Retro TVP SPORT **8.45** Prawdziwy Mo Farah - film dok. **10.00** Piłka ręczna kobiet - Polska - Argentyna **11.45** 7 dni sport **12.45** Siatkówka mężczyzn - Giganci siatkówki, turniej mężczyzn **18.00** Piłka nożna - Eliminacje EURO 2024 - Polska - Mołdawia **20.35** Piłka nożna - Eliminacje EURO 2024 - Warszawa, Stadion Narodowy, 8.kolejka. Polska - Mołdawia **23.45** Boks - Boks - Gala w Rosenbergu, Teksas **0.55** Boks - Boks - Gala w Rosenbergu, Teksas **1.55** Boks - Gala w Corpus Christi, Teksas - podsumowanie **4.15** Boks - Gala KBN **5.10** Zakończenie dnia

TTV

7.15 Super Rolnicy **8.15** Dobra robota **8.45** Gogglebox. Przed telewizorem **9.45** Express **10.05** Gogglebox. Przed telewizorem **11.05** Nic do zgłoszenia **12.10** Zakup w ciemno **13.15** Diabelnie boskie - serial **14.05** Rzeczy, których nie nauczył mnie ojciec **14.40** Gogglebox. Przed telewizorem **15.45** Express **16.05** Super Rolnicy **17.05** Życie na kredycie **17.45** Express **18.05** Życie na kredycie **18.40** Damy i wieśniaczki. PL **19.45** Express **20.00** Kanapowczynie **21.00** Gogglebox. Przed telewizorem **22.00** Rzeczy, których nie nauczył mnie ojciec **22.35** Nic do zgłoszenia **23.35** Damy i wieśniaczki. PL **0.35** Królowe życia

STOPKLATKA

9.00 Komisarz Rex - serial **10.00** Hudson i Rex - serial **11.50** Krokodyl Dundee - komedia przygodowa **13.50** Mistrz kierownicy ucieka 2 - komedia sensacyjna **15.50** C.K. Dezerterzy cz. 1 - komedia **17.40** Stawka większa niż życie - serial **20.00** Amerykanin - dramat sensacyjny **22.10** Saga Wikingów - film przygodowy

TV 4

11.05 Max 2 - bohater Białego Domu - film przygodowy **13.00** Bibliotekarz II: Tajemnice kopalni króla Salomona - film przygodowy, **15.00** Przypadkowy mąż - komedia romantyczna **17.00** Para do Gara. Ona mówi, on gotuje **18.00** Łowcy skarbów **21.00** Lwie serce - film sensacyjny **23.15** Powrót do przeszłości

TV6

6.00 Detektywi w akcji **8.00** Columbo **12.00** Magnum: Detektyw z Hawajów **14.00** Policjantki i Policjanci **20.00** Agenci NCIS: Los Angeles **23.00** Krwawa zemsta - film sensacyjny **0.50** Włatcy móch **1.20** Włatcy móch **1.50** Włatcy móch **2.50** SuperLudzie Extra **3.00** Benny Hill **3.40** Disco Polo Life

eprasa.pl 47243cd3e9

Przysięgali sobie miłość i wierność 50 lat temu...

GM. CHEŁM 5 października w Pokrówce odbyła się uroczystość wręczenia medali Za Długoletnie Pożycie Małżeńskie. Odznaczenie to nadawane jest przez prezydenta RP.

Po okolicznościowych wystąpieniach nastąpiło wręczanie medali, listów gratulacyjnych i kwiatów, w którym uczestniczyli: wójt **Wiesław Kociuba**, przewodniczący rady gminy **Artur Kubacki**, zastępca wójta **Lucjan Piotrowski**, sekretarz gminy **Paweł Ciechan** oraz **ks. Marek Żyszkiewicz**, proboszcz parafii w Podgórzu. Jako gość honorowy, pojawił się również senator **Józef Zając**.

W uroczystości uczestniczyły 22 pary wraz z rodzinami, natomiast medale przyznano w sumie 34 parom: **Alicji** i **Wiesławowi Anusiewiczom** (Pokrówka), **Krystynie** i **Januszowi Bałukom** (Horodyszcze), **Anieli** i **Zdzisławowi Bartoszukom** (Srebrzyszcze), **Jadwidze** i **Janowi Biskom** (Staw), **Cecylii** i **Antoniemu Błaszczukom** (Strupin Duży), **Reginie** i **Janowi Brodowskim** (Żółtańce-Kolonia), **Halinie** i **Januszowi Chudobom** (Pokrówka), **Józefie** i **Zdzisławowi Cichoszom** (Ochoża-Kolonia), **Teresie** i **Mieczysławowi Cukrowskim** (Wojniaki), **Bożenie** i **Waldemarowi Drzazgowskim** (Zarzecze), **Janinie** i **Kazimierzowi Drzewińskim** (Nowosiółki-Kolonia), **Wiesławie** i **Janowi Dyczkowskim** (Okszów-Kolonia), **Czesławie** i **Romanowi Dziadkom** (Zagroda), **Krystynie** i **Jerzemu Gorgolom** (Pokrówka), **Bożenie** i **Wiesławowi Grudkom** (Stańków), **Zofii** i **Edwardowi Hawrylukom** (Pokrówka), **Lilii** i **Ryszardowi Hołyszom** (Żółtańce-Kolonia), **Wiesławie** i **Janowi Hurkom** (Weremowice), **Teresie** i **Janowi Iganciukom** (Staw), **Jadwidze Bartniczuk-Joachimowicz** i **Adamowi Joachimowiczowi** (Zawadówka), **Marii** i **Franciszkowi Koguciukom** (Zawadówka), **Emilii** i **Adamowi Kordzińskim** (Okszów), **Teresie** i **Andrzejowi Kozinom** (Nowe Depułtycze), **Teresie** i **Janowi Kuchtom** (Horodyszcze), **Halinie** i **Zbigniewowi Kudelskim** (Nowosiółki-Kolonia), **Zofii** i **Tadeuszowi Laskowskim** (Nowosiółki-Kolonia), **Annie** i **Kazimierzowi Pilipczukom** (Okszów-Kolonia), **Elżbiecie** i **Jerzemu Polakowskim** (Staw), **Elżbiecie** i **Janowi Radomskim** (Koza-Gotówka), **Krystynie** i **Marianowi Reszczyńskim** (Pokrówka), **Kazimierze** i **Stefanowi Sierpińskim** (Pokrówka), **Halinie** i **Piotrowi Tywoniukom** (Pokrówka), **Teresie** i **Zbigniewowi Tywoniukom** (Staw), **Mirosławie** i **Tadeuszowi Wojciechowskim** (Rudka).

Czas umilał gościom zespół Mada Bis. Nie zabrakło również tradycyjnego, jubileuszowego tortu. **RC**

źródło: Gmina Chełm

źródło: Gmina Chełm

Dziki gość w centrum Wierzbicy

GM. WIERZBICA Do nietypowej akcji zostali wezwani strażacy z OSP Wierzbica w sobotni (30 września) wieczór. O godzinie 18:50 otrzymali zgłoszenie o dziku, który przechadzał się ulicami Wierzbicy.

Druhowie obawiali się, że zwierzę może być chore i musieli zadbać o bezpieczeństwo mieszkańców. Pilnowali, by nikt nie zbliżał się do dzika. Następnie „przepędzili" go do lasu.

- Nasi druhowie wzywani są do bardzo różnych sytuacji. Oprócz ratowania ludzi i mienia w czasie pożaru czy nawałnic, usuwają inne zagrożenia np. gniazda szerszeni. Zabezpieczają wydarzenia gminne i powiatowe. Pomagają ratować sarenkę czy łoszaka. Podejmują każde wyzwanie i wezwanie – mówi **Bożena Deniszczuk**, wójt gminy Wierzbica. **(apm)**

Nie ma lepszego dyżurnego!

WŁODAWA Zakończyły się wojewódzkie eliminacje do III Ogólnopolskiego Turnieju Służby Dyżurnej Jednostek Organizacyjnych Policji. I miejsce zajął asp. szt. Kamil Lekan z KPP we Włodawie, który będzie reprezentował nasz garnizon w ogólnopolskim finale 22-24 listopada w Szkole Policji w Katowicach.

fot. KWP w Lublinie

W ubiegłym tygodniu w siedzibie Komisariatu I Policji w Lublinie trwały wojewódzkie eliminacje do III Ogólnopolskiego Turnieju Służby Dyżurnej Jednostek Organizacyjnych Policji, których celem było wyłonienie najlepszego dyżurnego lubelskiego garnizonu policji.

- Pod okiem komisji konkursowej zawodnicy przystąpili do części praktycznej obejmującej symulację pracy dyżurnego na stanowisku kierowania. W tej konkurencji kluczowe było podejmowanie właściwych decyzji pod presją czasu, zadysponowanie służb na miejsce zdarzenia przy jednoczesnej obsłudze środków łączności i systemów informatycznych. Kolejnego dnia dyżurni rozwiązywali test wiedzy ogólnopolicyjnej – mówi kom. **Anna Kamola** z KWP w Lublinie. **oprac. APM**

Chełmska policjantka w czołówce oskarżycieli publicznych

CHEŁM Podczas eliminacji wojewódzkich do III Ogólnopolskiego Konkursu dla Policjantów - Oskarżycieli Publicznych III miejsce zajęła mł. asp. Katarzyna Dolecka, pełniąca na co dzień służbę w Wydziale Prewencji Komendy Miejskiej Policji w Chełmie. Serdecznie gratulujemy!

Na terenie obiektów szkoleniowych Komendy Wojewódzkiej Policji w Lublinie odbyły się wojewódzkie eliminacje, w których udział wzięli laureaci zawodów wyłonieni na szczeblu komend miejskich i powiatowych.

Konkurs podzielono na dwa etapy. W pierwszym funkcjonariusze musieli wykazać się wiedzą, przystępując do testu zawierającego 50 pytań. Zagadnienia dotyczyły znajomości przepisów zawartych w kodeksie wykroczeń, postępowania w sprawach o wykroczenia, karnym, kodeksie postępowania karnego czy ustawie prawo o ruchu drogowym. W kolejnym etapie zadaniem policjantów było rozwiązanie 10 kazusów z materialnego prawa wykroczeń.

Chełmska policjanta - pierwsza z lewej
fot. KMP w Chełmie

Celem III Ogólnopolskiego Konkursu dla Policjantów - Oskarżycieli Publicznych jest doskonalenie zawodowe związane z podniesieniem kwalifikacji policjantów służby prewencyjnej, sprawdzenie wiedzy oraz umiejętności.

- Kluczowym zadaniem policjantów służb prewencyjnej jest zapobieganie wykroczeniom, ich zwalczanie oraz ściganie sprawców. Funkcjonariusze mają w tym zakresie do dyspozycji szereg środków prawnych, a jednym z nich jest prawo do złożenia wniosku o ukaranie, który stanowi podstawę wszczęcia postępowania przed sądem. Policja jest uprawniona wówczas do sprawowania funkcji oskarżenia poprzez udział jej przedstawiciela w charakterze oskarżyciela publicznego – mówi komisarz **Ewa Czyż**, rzeczniczka prasowa chełmskich policjantów.

Zawody zostały przeprowadzone przez policjantów z Wydziału Prewencji Komendy Wojewódzkiej Policji w Lublinie oraz Sekcji Doskonalenia Zawodowego Wydziału Kadr i Szkolenia KWP w Lublinie. **oprac. APM**

eprasa.pl 47243cd3e9