Dodatkowa godzina spania

Już w ten weekend pośpimy godzinę dłużej. A to wszystko ze względu na zmianę czasu z zimowego na letni. Zegarki z godziny 3 na godzinę 2 przestawimy w nocy z soboty na niedzielę (24/25 października).

24-25 STRONY

PIĄTEK-CZWARTEK
23-29 PAŹDZIERNIKA 2026

Cena 5,90 zł
(w tym 8% VAT)
Rok XXXII Nr 43 (7975)
ISSN 2353-6926
NR INDEKSU 348325
Redaguje: **Zespół**

Następny numer ukaże się w piątek 30 października 2026 r.

MAGAZYN dziennik WSCHODNI

www.dziennikwschodni.pl

PIĄTEK, GODZ. 18.00:

Motor kontra Zagłębie

STR. 26-27

JESTEŚMY Z WAMI OD DOBREGO POKOLENIA

30. gala Złotej Setki Dziennika Wschodniego

W piątkowy wieczór, w Lubelskim Centrum Konferencyjnym, poznamy laureatów rankingu Złota Setka Dziennika Wschodniego za 2025 rok. Ogłosimy także laureatów wyróżnień z okazji 30-lecia Złotej Setki. Zapraszamy do oglądania naszej transmisji na żywo na stronie internetowej Dziennika Wschodniego oraz na naszym kanale YouTube.

Paweł Puzio

Gospodarka naszego regionu przez ostatnie 30 lat rozwijała się dynamicznie. W 2000 roku PKB na mieszkańca województwa lubelskiego wynosiło 14.239 zł, a w 2024 roku już 68.770 zł. To gigantyczny wzrost, który w ujęciu procentowym wyniósł około 383 proc. Nakłady inwestycyjne na mieszkańca w 2000 roku wynosiły 1.819 zł, a w 2024 roku – 8.621 zł. Dynamika wzrostu sięgnęła zatem 373,9 proc.

To tylko niektóre dane obrazujące kondycję lubelskiej gospodarki i jej rozwój na przestrzeni ostatnich trzech dekad. Więcej ciekawych informacji na ten temat znajdą Państwo w specjalnym dodatku Złota Setka, który ukaże się w piątek i będzie dostępna bezpłatnie w formacie PDF na stronie www.dziennikwschodni.pl. Artykuł będzie jednym z wielu interesujących tekstów zamieszczonych w tym wydawnictwie. Oprócz tradycyjnego rankingu zapraszamy do lektury materiałów poświęconych lubelskiemu biznesowi. Na czytelników czeka aż 104 strony naszego wydawnictwa.

Zachęcamy również do oglądania relacji z gali, która będzie dostępna bezpłatnie na naszym kanale YouTube oraz na stronie www.dziennikwschodni.pl. **Transmisja rozpocznie się dziś (piątek 23 października) o godz. 18.**

Trzy dekady Złotej Setki tom solidny kawałek historii. W socjologii taki okres określa się mianem jednego pokolenia. Nawet w najśmielszych marzeniach nie zakładaliśmy, że nasz ranking osiągnie tak dojrzały wiek. Przez te 30 lat gościliśmy w wielu prestiżowych miejscach w Lublinie i okolicach. Gala Złotej Setki zawsze była jednym z najbardziej oczekiwanych wydarzeń biznesowych i towarzyskich w regionie.

FOT. MICHAŁ ZYSZKIEWICZ

Na naszych galach występowali m.in. **Zbigniew Wodecki** i **Jacek Wójcicki**. W tym roku wydarzenie uświetni występ **Mateusza Ziółko** – polskiego piosenkarza, pianisty i autora piosenek.

Przez te trzy dekady zmieniali się szefowie firm, logotypy i zarządy. Złota Setka jednak trwa i mamy nadzieję, że będzie nam towarzyszyć przez kolejne dziesięciolecia.

Początki rankingu były skromne. Śp. redaktor **Marek Gędek**, pomysłodawca Złotej Setki, dziś zapewne z dumą patrzyłby na to, jak jego „dziecko" wkroczyło w dojrzały wiek. Trzydzieści lat historii to najlepszy dowód na to, że pomysł, który narodził się przed laty, stał się ważną częścią regionalnego życia gospodarczego.

Lublin nie zawiesi współpracy z Lwowem

Jan Mazurek

Radni PiS złożyli wniosek zawieszenie współpracy partnerskiej między Lublinem a Lwowem. Nie znaleźli w tej propozycji zrozumienia Ratusza. Podczas czwartkowego posiedzenia Rady Miasta prezydent **Krzysztof Żuk** tłumaczył, że decyzję o poświęceniu 2027 roku UPA, OUN i **Romanowi Szuchewyczowi** wydała Lwowska Rada Obwodowa, a nie miasto Lwów.

20 października Lwowska Rada Obwodowa ogłosiła, że rok 2027 będzie poświęcony Ukraińskiej Powstańczej Armii, jej dowódcy **Romanowi Szuchewyczowi** i **Ołehowi Olżyczowi**, działaczowi Organizacji Ukraińskich Nacjonalistów. Decyzja zapadła podczas posiedzenia plenarnego rady, będącej odpowiednikiem polskiego sejmiku wojewódzkiego. Z inicjatywą wystąpił jej deputowany Światosław Szeremeta.

Premier **Donald Tusk** określił tę decyzję Lwowskiej **Rady Obwodowej** jako niemądrą i szkodliwą dla Ukrainy. 21 października minister spraw zagranicznych **Radosław Sikorski** podpisał wniosek o wpisanie Światosława Szeremety na listę osób niepożądanych w Polsce. Wiceminister spraw zagranicznych **Marcin Bosacki** poinformował, że współpracownicy prezydenta Wołodymyra Zełenskiego zapewnili polską stronę, że uchwała nie wejdzie w życie. Komunikat o jej przyjęciu zniknął ze strony internetowej Lwowskiej Rady Obwodowej, ale sama decyzja nie została formalnie uchylona.

● DOKOŃCZENIE NA STR. 6-7

eprasa.pl 4772844a55

PRYZMAT HETMANA

Dzieciństwo offline, przyszłość online

Jeszcze kilkanaście lat temu największym zmartwieniem rodziców było to, że dziecko za długo gra w piłkę na podwórku i wróci do domu z podartymi spodniami. Dziś coraz częściej martwimy się o coś znacznie poważniejszego: o świat, który mieści się w ekranie smartfona. Świat bez granic, bez nadzoru i bez odpowiedzialności. Świat mediów społecznościowych.

Patrzę na młodych ludzi z punktu widzenia ojca: dzisiaj dzieciaki dorastają w rzeczywistości całkowicie odmiennej od tej, jaką znaliśmy my. To pokolenie nie zna świata bez internetu, ale coraz częściej nie zna także świata bez nieustannego porównywania się z innymi, bez presji lajków i bez algorytmów walczących o każdą minutę ich uwagi.

Nie są to wyłącznie obawy rodziców. Dane pokazują rosnącą liczbę nastolatków mających symptomy problematycznego korzystania z mediów społecznościowych. Eksperci wskazują również na związki między nadmierną aktywnością w sieci a pogorszeniem dobrostanu psychicznego, zaburzeniami snu i trudnościami w budowaniu relacji rówieśniczych.

Nie chodzi jednak, również mi osobiście, o walkę z technologią. Nowoczesne narzędzia cyfrowe otwierają przed młodymi ludźmi ogromne możliwości edukacyjne i rozwojowe. Problem polega na tym, że media społecznościowe coraz częściej przestają być narzędziem, a stają się środowiskiem kształtującym emocje, postawy i sposób postrzegania świata przez dzieci.

Coraz więcej państw dostrzega ten problem. Australia zdecydowała się na wprowadzenie regulacji ograniczających dostęp do mediów społecznościowych osobom poniżej 16. roku życia. Celem jest lepsza ochrona dzieci przed cyberprzemocą, szkodliwymi treściami oraz mechanizmami uzależniającymi stosowanymi przez największe platformy internetowe.

Uważam, że podobna dyskusja powinna odbyć się również w Unii Europejskiej. Ograniczenie dostępu do mediów społecznościowych dla osób poniżej 16. roku życia nie jest zamachem na wolność. To rozsądna forma ochrony młodych ludzi w okresie, gdy ich osobowość, odporność emocjonalna i system wartości dopiero się kształtują.

Oczywiście sama granica wieku nie wystarczy. Potrzebujemy edukacji cyfrowej, wsparcia rodziców oraz większej odpowiedzialności firm technologicznych. Nie możemy pozostawiać rodzin samych wobec wyzwań, które tworzy współczesny świat cyfrowy.

Europa została zbudowana na przekonaniu, że rozwój człowieka jest ważniejszy niż doraźny interes ekonomiczny. Dlatego dziś musimy postawić pytanie nie o to, czy stać nas na ograniczenie dostępu dzieci do mediów społecznościowych, lecz czy stać nas na bezczynność wobec eskalacji przemocy, czego ostatnio boleśnie doświadczyliśmy w Polsce.

Przyszłość naszych dzieci zależy nie od tego, jak wcześnie założą konto na kolejnej platformie. Zależy od tego, czy damy im czas, by najpierw nauczyły się żyć w prawdziwym świecie. A to jest obowiązek, od którego nie możemy się uchylić.

grupa epl w parlamencie europejskim

MÓWILI, ŻE TO „CZŁOWIEK Z DŻUNGLI" I „Z

Lubelski archi

Mówili, że to „Człowiek z dżungli". Przypominał im filmowego „Znachora". kim był „Kazik", kim był „Znachor". To ten brodaty człowiek, który pomógł W Lublinie odsłonięto

Jan Mazurek

Znany jako „Kazik", „Znachor", „Człowiek z dżungli". Tak nazywali go jego współpracownicy w Wietnamie, w którym pracował przez ponad 16 lat. Kazimierz Kwiatkowski był i pozostanie postacią legendarną - mówił profesor **Bolesław Stelmach**, znany lubelski architekt.

- Człowiek znakomity, symboliczny, zasłużony dla konserwacji zabytków i wzajemnych relacji polsko-wietnamskich. Kiedy wymienia się jego nazwisko, po obu stronach pojawiają się uśmiechy. Ale też przekonanie, że jego wkład w ratowanie dziedzictwa Wietnamu zbudował bardzo silne fundamenty przyjaźni polsko-wietnamskiej - dodawał **Krzysztof Żuk**, prezydent Lublina.

- Jest bohaterem i symbolem przyjaźni między Wietnamem a Polską. W Wietnamie prawie każdy wie, kim był „Kazik", kim był „Znachor". To ten brodaty człowiek, który pomógł nam uratować dziedzictwo Królestwa Czampy i całe miasto Hội An - kłaniał się Ha Hoang Hai, ambasador Wietnamu w Polsce.

Przy ulicy Archidiakońskiej 4 odsłonięto tablicę pamiątkową poświęconą Kazimierzowi Kwiatkowskiemu, wybitnemu lubelskiemu architektowi i konserwatorowi zabytków, który zasłynął podczas swojej wieloletniej pracy w Wietnamie.

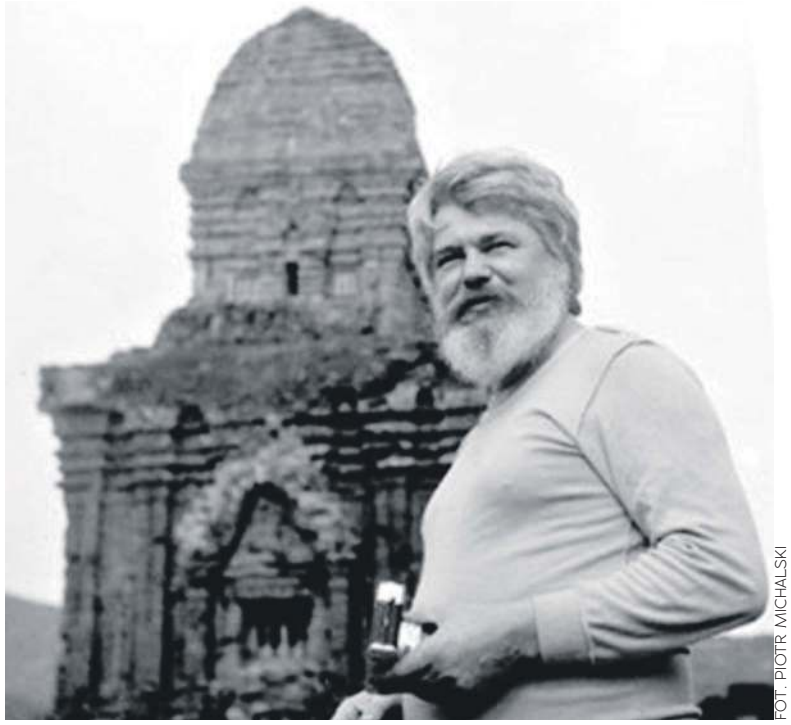

FOT. PIOTR MICHALSKI

Kazimierz Kwiatkowski ● Od lewej: Kazimierz Gajek z Lubelskiego Bractwa Ku

ZNANY ARCHITEKT Z LUBLINA

Urodził się w 1944 roku, na rok przed zakończeniem II wojny światowej. Na Lubelszczyźnie, w rodzinie rolniczej. Od młodości przejawiał duży talent plastyczny, studiował na Wydziale Architektury Politechniki Krakowskiej. W 1969 roku uzyskał dyplom architekta. Na początku lat 70. rozpoczął pracę w Wojewódzkiej Pracowni Urbanistycznej Urzędu Wojewódzkiego w Lublinie.

Został kierownikiem zespołu w Biurze Projektowo-Badawczym Budownictwa Ogólnego Miastoprojekt. Projektował Osiedle Słoneczne w Zamościu, domy jednorodzinne, opracowania urbanistyczne. Zajmował się inwentaryzacją zabytków budownictwa ludowego dla powstającego Muzeum Wsi Lubelskiej, uczestniczył w przenoszeniu zabytkowych chat na teren skansenu. Brał udział w renowacji Kaplicy Trójcy Świętej na Zamku Lubelskim. Opracował niezrealizowany projekt zagospodarowania placu Po Farze na Starym Mieście, był zresztą zwolennikiem odbudowy nieistniejącego kościoła farnego.

W 1979 roku rozpoczął pracę jako projektant w lubelskim oddziale państwowych Pracowni Konserwacji Zabytków, gdzie koncentrował się na ochronie i restauracji historycznych budowli. Mniej więcej w tym samym czasie władze Wietnamu zwróciły się do UNESCO o pomoc w ratowaniu zabytków zniszczonych podczas wojny. W przedsięwzięcie zaangażowała się Polska. I tak powstała Polsko-Wietnamska Misja Konserwatorska.

KWIATKOWSKI RATUJE ZABYTKI

Do Wietnamu wyjechał w 1981 roku. Miał 37 lat. Władze w PRL poszukiwały specjalisty, który byłby architektem, miałby doświadczenie w konserwacji zabytków i znałby rosyjski i francuski. Padło na Kwiatkowskiego. W Lublinie zostawił żonę i troje dzieci. Pierwszy jego wyjazd do Wietnamu trwał dwa miesiące, miał charakter rozpoznawczy. Polak oceniał stan zabytków i zakres koniecznych prac. W Azji, kierując Polsko-Wietnamską Misją Konserwatorską, spędził ostatecznie szesnaście lat.

Pierwszym wielkim zadaniem Kwiatkowskiego była konserwacja kompleksu hinduistycznych świątyń dawnego królestwa Czampy. Sanktuarium Mỹ Sơn, które rozwijało się od VII do XV wieku, zastał opuszczone, w dużej części pochłonięte przez dżunglę. Teren ten podczas wojny w Wietnamie bombardowali Amerykanie, zniszczeniu uległy chociażby zabytkowe wieże. Kwiatkowski rozpoczął więc od przeczesywania dżungli w poszukiwaniu ruin, odkopywania budowli spod ziemi, nadzorowania procesu rozminowywania terenu. Przeprowadził szczegółową inwentaryzację. Wykonał rysunki, dokumentację fotograficzną i analizy architektoniczne. Kierował konserwacją ceglanych wież, wykorzystywał przy tym oryginalne elementy odnajdywane w

dziennik WSCHODNI
www.dziennikwschodni.pl
WYDAWCA: Corner Media Sp. z o.o.
Prezes zarządu Anna Sztal

Siedziba redakcji: Krakowskie Przedmieście 55, 20-076 Lublin. Sekretariat: tel. 81 46 26 800, fax 81 46 26 801, e-mail: redakcja@dziennikwschodni.pl

Redaktor naczelny: Paweł Puzio
Sekretarz redakcji: Mariusz Giezek

Redakcja: Radosław Szczęch, Ismena Cieśla, Waldemar Sulisz, Magdalena Bożko, Kamil Pomorski, Katarzyna Nakonieczna, Jan Mazurek, Bartosz Janik

Sport: Łukasz Gładysiewicz, Jarosław Czępiński, Kamil Kozioł, Bartek Surman

Skład: Zbigniew Goljanek

Ogłoszenia i nekrologi: 81 46 26 820, 697 770 393, e-mail: jakuszewska@dziennikwschodni.pl, oferta@dziennikwschodni.pl **Krakowskie Przedmieście 55**, 20-076 Lublin

Druk: Drukarnia w Białymstoku Ignatki, ul. Przemysłowa 26 16-001 Kleosin POLSKA PRESS GRUPA
„Redakcja nie ponosi odpowiedzialności za treść ogłoszeń i reklam opublikowanych zgodnie z art. 36 Prawa Prasowego".

Na podstawie art. 25 ust. 1 pkt 1 b ustawy z dnia 4 lutego 1994 r. o prawie autorskim i prawach pokrewnych Corner Media Sp. z o.o. zastrzega, że dalsze rozpowszechnianie materiałów opublikowanych w Dzienniku Wschodnim jest zabronione bez zgody Wydawcy.

eprasa.pl 4772844a55

NACHOR". W LUBLINIE UPAMIĘTNIONO WYBITNĄ POSTAĆ RODEM Z LUBELSZCZYZNY

tekt legendą w Wietnamie

Architekt **Kazimierz Kwiatkowski** w Wietnamie jest legendą. Pochodził z Lubelszczyzny. - W naszym kraju prawie każdy wie, nam uratować dziedzictwo Królestwa Czampy i całe miasto Hội An - mówi **Ha Hoang Hai**, ambasador Wietnamu w Polsce. tablicę pamiątkową poświęconą zasłużonemu konserwatorowi zabytków.

FOT. AUTOR/WIKIPEDIA

rkowego, synowie Kazimierza Kwiatkowskiego, ambasador Ha Hoang Hai i prezydent Krzysztof Żuk ● Pamiątkowa tablica

ruinach. Szkolił wietnamskich konserwatorów i robotników. Przekazywał im wiedzę o metodach ochrony zabytków.

Podczas prac przy sanktuarium Mỹ Sơn zginęło ośmiu członków polsko-wietnamskiej misji, w ziemi pozostawały bowiem miny, niewybuchy, kratery po bombach. Pracownicy narzekali na brak odpowiedniego zakwaterowania, sprzętu, infrastruktury. Zagrażały im jadowite węże, słyszeli o tygrysach. Nękały ich tropikalne upały, wilgotność powietrza, egzotyczne choroby. **Sam Kwiatkowski** aż trzykrotnie chorował na malarię.

Sprzeciwiał się odbudowywaniu zabytków za wszelką cenę. Stosował zasadę „trwałej ruiny". Nie chciał tworzyć rekonstrukcji, które mogłyby zafałszować historyczny wygląd budowli. Wykorzystywał odnalezione cegły, reliefy, fragmenty filarów i dekoracji. Unikał cementu. Prowadził badania nad tradycyjnymi spoiwami stosowanymi przez dawnych budowniczych. Stosował fotogrametrię i archeologię lotniczą. Dokumentował kolejne etapy prac, pozostawił tysiące stron rysunków, pomiarów, analiz.

„CZŁOWIEK DŻUNGLI" I „ZNACHOR"

- W 1982 roku odwiedził Hội An, położone około 40 kilometrów od Đà Nẵng. Chciał odpocząć i wykąpać się w morzu po niezwykle intensywnej pracy. Podczas zwiedzania niewielkiego miasteczka dowiedział się jednak, że władze zamierzają zburzyć stare domy i postawić w ich miejscu nowoczesne osiedle. Zauroczony Hội An sprzeciwił się tym planom. Zaczął przekonywać, że warto dać staremu miastu szansę. Nguyen Duc Minh, który towarzyszył mu podczas pierwszej wizyty, wspominał: „Na początku to my byliśmy jego przewodnikami, ale już po godzinie „Kazik" stał się naszym przewodnikiem. Gdy zobaczył jakiś starożytny budynek, od razu wchodził, zapisywał, rysował główne części budynku. Wypytywał o wszystko domowników. Potem dopiero zauważyłem, że domy, które „Kazik" odwiedził, miały niezwykłą wartość historyczno-kulturową". Zwiedzanie uliczek Hội An nie było zaplanowane. Dlatego plan odpoczynku i kąpieli w morzu, jak określił to sam „Kazik", zbankrutował - opowiadał Bolesław Stelmach podczas uroczystości ulicy Archidiakońskiej 4

Badał kilkadziesiąt starożytnych świątyń w południowym Wietnamie. W 1983 roku odkrył zespół złotych naczyń ofiarnych w sanktuarium Po Klong Garai. Kwiatkowski opowiadał, że skarb znajdował się pod progiem jednej ze świątyń, naczynia ważyły łącznie około 30 kilogramów, datowane je na XIV wiek i było to jedno z największych tego rodzaju odkryć w Wietnamie.

Mówili na niego „Kazik". Ale i „Człowiek z dżungli". Sypiał a to w bambusowym szałasie, a to w jednej z odrestaurowanych świątyń. Odmawiał nocowania w hotelach i dojazdów jeepem. Jadł z miejscowymi robotnikami. Palił najtańsze wietnamskie papierosy. Bywało, że w upale chodził wyłącznie w bieliźnie. W Wietnamie pokazali „Znachora" **Jerzego Hoffmana** i Kwiatkowski dorobił się nowego pseudonimu. Wietnamczykom przypominał filmowego **Rafała Wilczura**. Nic dziwnego, był potężnie zbudowany i nosił długą brodę, która z czasem posiwiała.

ZMARŁ Z PRZEPRACOWANIA

Po przemianach ustrojowych w Polsce zmieniły się priorytety polityczne i gospodarcze. W latach 90. ograniczono finansowanie prac konserwatorskich w Wietnamie. Kwiatkowski uważał jednak, że nie może porzucić rozpoczętych projektów, samodzielnie poszukiwał więc pieniędzy i partnerów, żeby kontynuować konserwację zabytków i badania archeologiczne. W 1994 roku do Wietnamu przyjechał jego syn **Bartłomiej Kwiatkowski**, wtedy student. Towarzyszył „Kazikowi" podczas prac konserwatorskich, żyli w świątyni poddawanej renowacji, spali w łóżkach ustawionych wewnątrz zabytkowej budowli, myli się w pobliskiej rzece.

Kwiatkowski rozpoczął pracę w Huế, dawnej stolicy cesarskiej Wietnamu. Zajmował się zabytkami Cytadeli, Zakazanego Purpurowego Miasta i kompleksu grobowców cesarzy z dynastii Nguyễn. Działał przy renowacji świątyni Thế Miếu i pawilonu Tả Vu. „Znachor" przez kilkanaście lat pracował niemalże bez wytchnienia, mimo pogarszającego się stanu zdrowia i wycieńczenia organizmu. Zmarł w 1997 roku. - Prawdopodobnie z przepracowania - stwierdził profesor Stelmach.

Miał 52 lata. Spoczął 2 kwietnia 1997 roku na cmentarzu parafialnym przy kościele św. Agnieszki na Kalinowszczyźnie.

POŻEGNANY PO KRÓLEWSKU

Wietnamczycy pożegnali go z wielkimi honorami. Trumnę z jego ciałem wystawiono w Sali Mandarynów w cesarskim Zakazanym Mieście. Ulicami Huế przeszedł uroczysty kondukt żałobny. Dwa lata później Hội An i Mỹ Sơn wpisano na Listę Światowego Dziedzictwa UNESCO. Zabytki Huế znalazły się na niej już w 1993 roku. W 2007 roku w Hội An odsłonięto pomnik polskiego architekta. Stoi przy głównej ulicy starego miasta, na skwerze nazywanym Parkiem „Kazika" Tablice pamiątkowe poświęcono mu również w Huế i Mỹ Sơn. Kwiatkowski jest jednym z niewielu obcokrajowców uhonorowanych w Wietnamie pomnikiem.

Do Lublina z Wietnamu przyjechał **Nguyễn Thanh Tất**, były współpracownik i znajomy Kazimierza Kwiatkowskiego.

- W 1989 roku zostaliśmy skierowani do Polski na studia i praktyki zawodowe w dziedzinie ochrony zabytków. W tamtych latach Lublin stał się naszym domem. Pozwolił nam lepiej poznać i zrozumieć przyjaźń łączącą narody Wietnamu i Polski. Powrót do Lublina po wielu latach jest dla mnie źródłem wielkiego wzruszenia. Z uznaniem obserwuję, że miasto z taką troską pielęgnuje pamięć o Kazimierzu Kwiatkowskim, który poświęcił swoje życie ochronie dziedzictwa kulturowego. Zapewniam, że naród wietnamski zachowuje głęboką wdzięczność za jego ogromny wkład w ochronę zabytków naszego kraju. Dzięki swojemu talentowi, oddaniu i wyjątkowemu poczuciu odpowiedzialności odegrał kluczową rolę w zachowaniu zespołu zabytków dawnej stolicy cesarskiej Huế, starego miasta Hội An i sanktuarium Mỹ Sơn. Zabytki te zostały wpisane na Listę Światowego Dziedzictwa UNESCO. Dzisiaj uznawane są za jedne z najcenniejszych skarbów dziedzictwa kulturowego Wietnamu i całej ludzkości. W moim odczuciu odsłaniana tablica pamiątkowa poświęcona Kazimierzowi Kwiatkowskiemu jest więc nie tylko wyrazem uznania dla zasług tego wybitnego architekta, ale również symbolem wiedzy, poświęcenia i trwałej przyjaźni między Polską a Wietnamem - przekazał Nguyễn Thanh Tất.

FUNDAMENT PRZYJAŹNI

W podobnym tonie wypowiadał się Ha Hoang Hai, ambasador Wietnamu w Polsce.

- Hội An nazywane jest perłą Wschodu i przyciąga miliony turystów. Na głównej promenadzie tego miasta stoi pomnik „Kazika". Odsłaniamy tablicę mu poświęconą w Lublinie, w jego rodzinnym mieście. Dla nas to symbol przyjaźni i relacji między Wietnamem a Polską. Myślę jednak, że jest to również początek nowej współpracy między Lublinem a Hội An, Đà Nẵng i innymi regionami Wietnamu. Możemy współpracować na wielu płaszczyznach, w edukacji, turystyce, nauce, biznesie i jestem przekonany, że w każdej z tych dziedzin postać „Kazika" pozostanie symbolem łączącym nasze narody - mówił wzruszony ambasador.

- Postać Kazimierza Kwiatkowskiego staje się fundamentem budowania współczesnych relacji w edukacji, ochronie zabytków czy współpracy biznesowej między Polską i Lublinem a Wietnamem - zgadzał się prezydent Krzysztof Żuk.

WZRUSZENIE SYNA

Jednym z najważniejszych punktów uroczystości było przemówienie Bartłomieja Kwiatkowskiego, architekta i profesora Politechniki Lubelskiej, a przede wszystkim syna Kazimierza Kwiatkowskiego.

- W ramach misji konserwatorskiej tata przebywał w Wietnamie mniej więcej cztery, pięć miesięcy w roku. Pozostały czas spędzał w Lublinie jako architekt i kierownik pracowni projektowej - mówił profesor Kwiatkowski i dziękował wszystkim stronom za odsłonięcie tablicy pamiątkowej poświęconej jego ojcu.t

eprasa.pl 4772844a55

Zarzuty dla byłych pracownic ZUS

Po ponad roku śledztwa prokuratura postawiła zarzuty czterem byłym pracownicom Zakładu Ubezpieczeń Społecznych w Lublinie. Według ustaleń śledczych kobiety miały dolewać koleżance do napojów substancję zawierającą laktulozę, doprowadzając do rozstroju jej zdrowia. Wszystkie podejrzane nie przyznały się do zarzucanych im czynów.

Sprawa, która wstrząsnęła lubelskim oddziałem ZUS, rozpoczęła się od niepokojących objawów zdrowotnych jednej z pracownic. Kobieta od kilku miesięcy źle się czuła, a dolegliwości pojawiały się przede wszystkim w trakcie pracy. Odczuwała między innymi bóle głowy oraz dolegliwości brzucha. Zwróciła uwagę, że jej stan poprawiał się, kiedy były weekendy lub miała wolne. Z czasem zaczęła podejrzewać, że problemy zdrowotne mogą mieć związek z konfliktem z innymi osobami zatrudnionymi w jej wydziale. Na początku września 2025 roku kobieta powiadomiła o swoich podejrzeniach przełożonych i policję. Do prokuratury trafiło zawiadomienie dotyczące możliwości popełnienia przestępstwa. Własne zawiadomienie złożył również lubelski oddział ZUS. Pracodawca rozpoczął kontrolę wewnętrzną, a pokrzywdzonej zapewniono wsparcie.

– Kontrola wykazała, że zawiadomienie jest zasadne, dlatego wobec kobiet, które działały na szkodę pokrzywdzonej, dyrektor Oddziału wszczął postępowanie dyscyplinarne. Podjął decyzję o zwolnieniu dyscyplinarnym trzech pracownic, z czwartą, która przechodzi na emeryturę, również rozwiązano umowę – mówiła nam wówczas **Małgorzata Korba**, rzeczniczka prasowa lubelskiego oddziału Zakładu Ubezpieczeń Społecznych.

Jak informuje RadioZET.pl, postępowanie doprowadziło do przedstawienia zarzutów czterem kobietom w wieku 32, 39, 58 i 62 lat. Z ustaleń śledczych wynika, że cztery kobiety miały działać wspólnie i w porozumieniu, dolewając pokrzywdzonej środki przeczyszczające.

– Do jednego z takich zdarzeń doszło 27 sierpnia 2025 roku, kiedy to podejrzane dolały do napoju pokrzywdzonej środek zawierający laktulozę w ilości co najmniej dwukrotnie przekraczającej maksymalną dawkę terapeutyczną. Działanie to wywołało u Magdaleny W. rozstrój zdrowia trwający nie dłużej niż 7 dni – mówi prokurator **Marcin Kozak** z Prokuratury Okręgowej w Lublinie.

Początkowo śledztwo prowadzono pod kątem narażenia człowieka na bezpośrednie niebezpieczeństwo utraty życia albo ciężkiego uszczerbku na zdrowiu. Zgromadzony materiał dowodowy i wyniki badań doprowadziły jednak do zmiany kwalifikacji prawnej. Ostatecznie podejrzanym przedstawiono zarzuty na podstawie art. 157 § 2 Kodeksu karnego, który dotyczy spowodowania naruszenia czynności narządu ciała lub rozstroju zdrowia trwającego nie dłużej niż siedem dni. Za takie przestępstwo grozi grzywna, kara ograniczenia wolności albo pozbawienia wolności do dwóch lat.

Śledztwo trwało ponad rok. Z ustaleń dziennikarzy wynika, że sprawa może zakończyć się skierowaniem aktu oskarżenia do sądu. Podejrzane mają odpowiadać z wolnej stopy.

KATARZYNA NAKONIECZNA

SPRAWDZAMY, JAK WYGLĄDA REALIZACJA ZINTEGROWANEGO

Nowe i dostęp Górki Czechow

Plac zabaw z ośmiometrowymi konstrukcjami, boisko, tor przeszkód w stylu Nin
To część infrastruktury, która ma powstać na Górkach Czechowskich w ramach Zi
Pierwsze obiekty mają być gotowe w połowie 2027 roku. Co dokładnie zaplanowa

Paweł Puzio

Górki Czechowskie od lat są przedmiotem sporów i dyskusji dotyczących przyszłości tego terenu. Po przyjęciu przez Radę Miasta Lublin Zintegrowanego Planu Inwestycyjnego pojawia się jednak coraz więcej konkretów dotyczących planowanego parku. Zgodnie z ustaleniami deweloper TBV Investment zobowiązał się do przekazania miastu 75 hektarów terenu pod park oraz przeznaczenia co najmniej 10 mln zł na wykonanie infrastruktury. Wśród zaplanowanych obiektów znalazły się place zabaw, boisko, ścieżki spacerowe oraz miejsca przeznaczone do wypoczynku.

Pierwszy etap prac ma zakończyć się w czerwcu przyszłego roku.

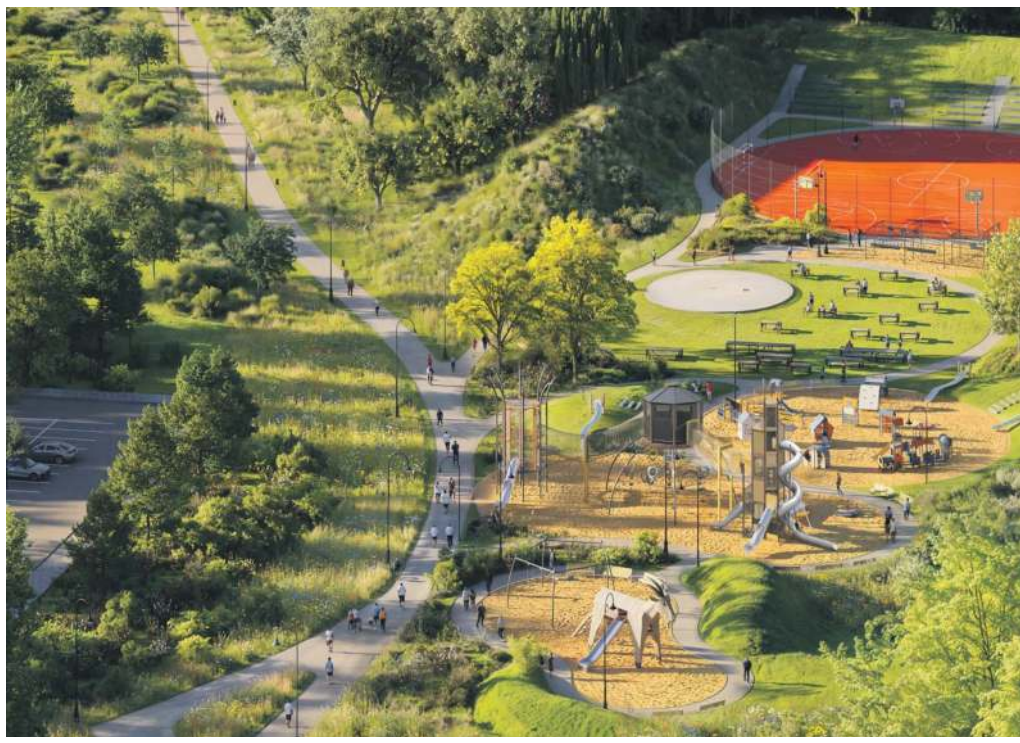

Wizualizacja: Projekt planowanej infrastruktury rekreacyjnej na Górkach Czechowskich

PLAC ZABAW I NINJA WARRIOR

Jednym z głównych elementów projektu będzie plac zabaw z urządzeniami osiągającymi nawet osiem metrów wysokości. Konstrukcje mają być połączone linami i przejściami, a poszczególne strefy dostosowane do wieku dzieci. Przy wejściu zaplanowano dużą figurę kozła, nawiązującą do herbu Lublina. Obok powstanie oświetlone boisko wielofunkcyjne. Inwestor zdecydował się na zastosowanie dwóch rodzajów nawierzchni. Część przeznaczona do koszykówki zostanie wykonana z poliuretanu, natomiast do gry w piłkę nożną przewidziano sztuczną trawę. Całość zostanie ogrodzona piłkochwytem.

W planach jest także tor przeszkód inspirowany programem Ninja Warrior, połączony z urządzeniami do street workoutu. Według TBV Investment ma to być pierwszy tego rodzaju obiekt w Lublinie.

Na terenie parku przewidziano również strefę piknikową oraz betonowy podest, który będzie można wykorzystać między innymi do organizowania niewielkich wydarzeń czy występów uczniów pobliskich szkół.

DO CZERWCA 2027 ROKU?

Zgodnie z harmonogramem zapisanym w ZPI plac zabaw wraz z pierwszym odcinkiem ścieżki ma zostać oddany do użytku do końca czerwca 2027 roku. Trasa o długości około kilometra połączy nową część rekreacyjną z istniejącym placem zabaw. Wzdłuż niej pojawią się ławki, kosze na śmieci i oświetlenie.

Wyrazy szczerego i głębokiego współczucia

Panu Antoniemu Markockiemu

Prokuratorowi Lubelskiego Wydziału Zamiejscowego
Departamentu do Spraw Przestępczości Zorganizowanej
i Korupcji Prokuratury Krajowej

z powodu śmierci

MAMY

składają prokuratorzy i pracownicy Prokuratury Regionalnej
w Lublinie oraz Lubelskiego Wydziału Zamiejscowego
Departamentu do Spraw Przestępczości Zorganizowanej
i Korupcji Prokuratury Krajowej

n782

NIEPRAWIDŁOWOŚCI W ZAKŁADZIE ANALITYKI LEKARSKIEJ

Prokuratura ujawnia szczegóły śledztwa

Sprawa dotyczy rozliczania dyżurów pracowników Zakładu Analityki Lekarskiej w Szpitalu Wojskowym w Lublinie, które – według ustaleń śledczych – nie zostały faktycznie zrealizowane. Zarzuty w tej sprawie usłyszała kierowniczka laboratorium, **Ilona P**. Jak się okazuje, to nie jedyny wątek śledztwa.

Sprawą nieprawidłowości w 1. Wojskowym Szpitalu Klinicznym z Polikliniką SP-ZOZ w Lublinie zajmuje się Dział do Spraw Wojskowych Prokuratury Rejonowej w Lublinie. Zarzut oszustwa przedstawiono Ilonie P., kierowniczce Zakładu Analityki Lekarskiej. Chodzi o okres od lutego do grudnia 2025 roku.

– Podejrzana w elektronicznym rozkładzie czasu pracy poświadczała nieprawdę, wpisując rzekomą obecność podległych jej pracowników na dyżurach laboratoryjnych w sytuacjach, gdy osoby te fizycznie nie pełniły dyżurów i nie posiadały do tego wymaganych uprawnień. Działając w celu osiągnięcia korzyści majątkowej przez te osoby, doprowadziła Skarb Państwa – reprezentowany przez Komendanta Szpitala – do niekorzystnego rozporządzenia mieniem poprzez wypłatę nienależnego wynagrodzenia w łącznej kwocie 7.054,70 zł brutto – mówi prokurator **Marcin Kozak** z Prokuratury Okręgowej w Lublinie.

– W toku prowadzonego śledztwa ujawniono również osobny, szeroki wątek nieprawidłowości przy realizacji badań laboratoryjnych. Postanowieniem z dnia 8 października 2026 roku z akt głównego postępowania wyłączono do odrębnego prowadzenia materiały dotyczące oszustwa popełnionego w okresie od stycznia 2019 roku do kwietnia 2026 roku – mówi prokurator Kozak.

Chodzi o sprawę, w której szkoda ma przekraczać 119 tys. zł. Prokuratura nie podała szczegółów w tej sprawie.

KATARZYNA NAKONIECZNA

eprasa.pl 4772844a55

O PLANU INWESTYCYJNEGO

one
skie

ja Warrior i nowe ścieżki spacerowe.
ntegrowanego Planu Inwestycyjnego.
ano i jak będzie wyglądał przyszły park?

FOT. TBV INVESTMENT

– Zależy nam, żeby nie był to wyłącznie plac zabaw dla dzieci. Dlatego obok niego zaplanowaliśmy boisko, tor przeszkód i miejsca, w których będzie można po prostu usiąść i odpocząć. Pierwszą część infrastruktury, wraz ze ścieżką, chcemy udostępnić mieszkańcom do końca czerwca 2027 roku. Do końca grudnia tego samego roku powinien być również gotowy parking z dojazdem od ulicy Północnej – mówi **Zbigniew Dymowicz**, dyrektor ds. inwestycji w TBV Investment.

Parking ma obsługiwać przede wszystkim osoby przyjeżdżające do parku z innych części Lublina. Na razie nie podano, ile miejsc postojowych zostanie tam przygotowanych.

TBV Investment zapowiada również, że przy realizacji prac chce korzystać przede wszystkim z usług firm z Lublina i okolic.

POCZĄTEK ZMIAN

Zapowiedziane obiekty to tylko część infrastruktury przewidzianej na Górkach Czechowskich. Docelowo park ma zajmować 75 hektarów, a jego kolejne fragmenty mają być zagospodarowywane etapami. Na razie znamy przede wszystkim założenia pierwszego etapu i terminy, do których zobowiązał się inwestor. O tym, jak będzie wyglądała gotowa przestrzeń, można przekonać się na przygotowanej wizualizacji.

Do tematu Górek Czechowskich będziemy wracać. Sprawdzimy, jak przebiegają prace, co powstanie w kolejnych etapach i czy inwestor dotrzymuje terminów zapisanych w ZPI.

To już 17. sklep tej sieci w Lublinie

Wczoraj, w czwartek 22 października, przy ul. Turystycznej 7 w Lublinie otworzono nowy sklep sieci Lidl. Na klientów czekało ponad 125 miejsc parkingowych, a w placówce pracę znalazło 19 osób. – Cieszymy się, że otwierając nowe placówki, tworzymy jednocześnie nowe miejsca pracy dla lokalnych społeczności – podkreśla **Aleksandra Robaszkiewicz**, dyrektorka ds. relacji korporacyjnych w Lidl Polska.

Nowy sklep jest wolnostojącym obiektem o powierzchni sali sprzedaży wynoszącej około 1.346 mkw. Przygotowano również parking z ponad 125 miejscami postojowymi. Dwa z nich przeznaczono dla osób z niepełnosprawnościami, a cztery dla rodzin z dziećmi. Placówka będzie czynna od poniedziałku do soboty oraz w niedziele handlowe w godz. 6-22.

W nowym obiekcie zastosowano rozwiązania mające ograniczać zużycie energii. Wśród nich są oświetlenie LED, odzysk ciepła z lad chłodniczych, pompy ciepła oraz instalacja fotowoltaiczna. Klienci będą mogli korzystać zarówno z tradycyjnych kas, jak i samoobsługowych. W sklepie przewidziano także tzw. ciche godziny, podczas których ograniczane są muzyka i komunikaty głosowe. Przypadają one w piątki w godz. 8-10 oraz w soboty w godz. 19-21.

Z okazji otwarcia sieć zorganizowała atrakcje dla klientów. **ISMENA CIEŚLA**

TEKST ZEWNĘTRZNY

Międzynarodowy Dzień Języka Romskiego

Język pozwala nie tylko porozumiewać się na co dzień. Przechowuje również wspomnienia, ślady dawnych kontaktów i sposoby opowiadania o świecie, które kształtowały się przez pokolenia. W przypadku społeczności romskiej ma to szczególne znaczenie, ponieważ romani przez stulecia rozwijał się przede wszystkim w przekazie ustnym, a jego dzieje splatają się z historią migracji, rozproszenia i walki o zachowanie własnej kultury. Temu dziedzictwu poświęcony jest Światowy Dzień Języka Romskiego, obchodzony 5 listopada. Święto zainicjowano w Zagrzebiu w 2008 roku, a w kolejnym roku International Romani Union oraz organizacja Kali Sara podjęły starania, by data ta była uznawana na całym świecie. W 2015 roku dzień ten oficjalnie proklamowało UNESCO, zwracając uwagę na potrzebę ochrony i rozwijania języka romani.

Romani jest językiem ponad granicami państw. Posługują się nim społeczności żyjące w wielu częściach Europy i poza nią, a szacunki dotyczące liczby użytkowników wahają się od około 3,5 do 4,6 miliona. Podanie jednej dokładnej liczby jest trudne, między innymi dlatego, że różny bywa zakres znajomości języka, a jego odmiany nie zawsze są klasyfikowane w ten sam sposób. W zależności od przyjętego podziału mówi się o kilkunastu lub nawet kilkudziesięciu dialektach. Mogą się one różnić wymową, słownictwem, a także niektórymi cechami gramatycznymi. Osoby mówiące różnymi odmianami często potrafią zrozumieć przynajmniej część tego, co słyszą, lecz nie każda rozmowa przebiega bez przeszkód.

Dzieje języka pomagają odtworzyć dawne kontakty między społecznościami. Romani należy do rodziny języków indoeuropejskich, a jego najgłębsze korzenie prowadzą do północno-zachodnich Indii. Związki z językami indyjskimi, w tym z sanskrytem, widoczne są w podstawowym słownictwie i budowie gramatycznej. W czasie wędrówek na zachód użytkownicy romani przejmowali wyrazy od ludów, z którymi się stykali. W języku zachowały się między innymi wpływy perskie, ormiańskie i greckie, a później także słowa z języków romańskich i słowiańskich.

Podobieństwo romani do języków indyjskich rozpoznali europejscy badacze w drugiej połowie XVIII wieku. Było to ważne odkrycie, ponieważ pozwoliło naukowo wyjaśnić pochodzenie Romów, którego pełna wiedza nie zachowała się w przekazie historycznym. W XIX wieku językoznawcy zaczęli dokładniej porównywać słownictwo różnych odmian. Franz Miklosich i inni badacze próbowali na tej podstawie odtworzyć trasę prowadzącą przez Persję, Armenię i obszary greckojęzyczne, dalej przez Bałkany do różnych części Europy.

Wspólne słowa, obecne w wielu odmianach romani, mogą pochodzić z wcześniejszych etapów wędrówki, natomiast wyrazy zachowane tylko lokalnie bywają śladem późniejszych kontaktów.

Losy romani pokazują zarazem, jak kruchy bywa przekaz językowy, gdy jego użytkownicy doświadczają przymusowej asymilacji, dyskryminacji i prześladowań. W niektórych krajach kolejne pokolenia przestawały używać go w codziennym życiu, a w rodzinach pozostawały jedynie pojedyncze słowa i wyrażenia. Dawna brytyjska odmiana romani stopniowo ustąpiła angielskiemu jako językowi codziennej komunikacji, choć jej ślady są nadal obecne w odmianach mowy określanych jako angloromani. Na Półwyspie Iberyjskim również doszło do zaniku dawnych form romani lub zachowania ich jedynie we fragmentach. W innych regionach język pozostaje żywy, a niektóre odmiany są szeroko używane i dobrze opisane.

Dla części społeczności romani był również sposobem porozumiewania się, którego osoby z zewnątrz nie rozumiały. W określonych sytuacjach mogło to pomagać w zachowaniu prywatności lub ostrzeganiu się przed niebezpieczeństwem. W rodzinnych opowieściach zachowały się wspomnienia używania języka w czasie II wojny światowej, gdy Romowie padali ofiarą nazistowskich prześladowań i ludobójstwa.

Dziś romani funkcjonuje w wielu obszarach kultury. Powstają w nim książki i czasopisma, tworzy się słowniki oraz opisy poszczególnych odmian, a język pojawia się w teatrze, filmie, muzyce i kulturze popularnej. Wśród romskich twórców piszących po romani lub czerpiących z jego tradycji są między innymi Bronisława Wajs, znana jako Papusza, Teresa Mirga, Rajko Durić i Gábor Bari. Język jest obecny także w przestrzeni internetowej, w której można znaleźć materiały do nauki i narzędzia pomagające poznawać jego słownictwo. Coraz ważniejsze są również badania naukowe i inicjatywy edukacyjne. Romani jest przedmiotem zajęć i badań między innymi na Uniwersytecie Karola w Pradze, Uniwersytecie Södertörn w Szwecji oraz w paryskim INALCO.

Mimo tych inicjatyw przyszłość romani nie jest jednak jednakowo pewna we wszystkich społecznościach. Część odmian pozostaje zagrożona zanikiem, a rodzime słowa bywają wypierane przez słownictwo języka dominującego w danym kraju. Wpływ mają na to codzienne kontakty społeczne, edukacja i media, w których romani nadal jest słabo reprezentowany. Języka tego zazwyczaj nie naucza się w szkołach, a część osób – również pochodzenia romskiego – może uważać go za mniej prestiżowy. Takie przekonania są trudne do oddzielenia od długiej historii dyskryminacji i nacisków asymilacyjnych. Ochrona romani oznacza więc nie tylko prowadzenie badań czy tworzenie słowników. Potrzebne są warunki, w których można go używać na co dzień, uczyć się go, publikować w nim i przekazywać dzieciom bez obawy przed stygmatyzacją.

Znaczenie języka w życiu wspólnoty dobrze ukazuje hymn romski „Gelem, Gelem", którego tekst występuje w różnych wersjach zapisu i odmianach językowych. W jednej z publikowanych wersji pierwsze wersy brzmią:

Gelem gelem lugone dromenca,
Maladilem baxtale Rromenca.

Można je przetłumaczyć jako: „Wędrowałem, wędrowałem długimi drogami, spotkałem szczęśliwych Romów". Słowa te przywołują obraz drogi i spotkania, a hymn stał się symbolem wspólnej historii oraz więzi łączącej Romów mieszkających w różnych krajach. Nie wszyscy Romowie i Romki mówią dziś romani, a brak codziennej znajomości języka nie przekreśla ich tożsamości. Dla wielu osób pozostaje on jednak ważnym znakiem przynależności, pamięci i kulturowej ciągłości.

W Polsce romani jest uznawany za język mniejszości etnicznej. Ochronę jego użytkowników określają między innymi ustawa o mniejszościach narodowych i etnicznych oraz o języku regionalnym z 6 stycznia 2005 roku, a także Europejska karta języków regionalnych lub mniejszościowych, ratyfikowana przez Polskę w 2009 roku. Karta wymienia romani wśród języków mniejszościowych, a zarazem nie ma on charakteru języka związanego z jednym określonym terytorium. Formalna ochrona ma znaczenie, lecz sama nie zagwarantuje językowi przyszłości. Potrzebna jest także jego obecność w rodzinach, kulturze, edukacji i życiu publicznym. **AGNIESZKA CABAN**

Projekt „INTEGROM" realizowany przez Fundację Synergium na podstawie umowy o dofinansowanie projektu nr FELU.08.04-IP.02-0018/24-00 w ramach Europejskiego Funduszu Społecznego Plus Programu Fundusze Europejskie dla Lubelskiego 2021-2027, Priorytet VIII Zwiększanie spójności społecznej programu, Działanie 8.4. Integracja społeczno-gospodarcza społeczności marginalizowanych.

Fundusze Europejskie dla Lubelskiego | Rzeczpospolita Polska | Dofinansowane przez Unię Europejską | lubelskie Smakuj życie!

Rocznicowy koncert

W tę niedzielę 25 października 2026 roku o godz. 17 w Trybunale Koronnym w Lublinie odbędzie się koncert z okazji 145. rocznicy urodzin kompozytora **Ludomira Michała Rogowskiego**. Wydarzenie organizowane jest w ramach VIII Dni Muzyki Ludomira Michała Rogowskiego.

Twórczość urodzonego w Lublinie kompozytora wciąż odkrywana jest na nowo. Zgodnie z tradycją cyklu jego utwory stanowią główną część repertuaru koncertu.Komponując pieśni, ballady, idylle i rapsodie, nawiązywał zarówno do europejskiej tradycji muzycznej, w tym do impresjonizmu, jak i do muzyki narodowej – polskiej, chorwackiej, białoruskiej, ukraińskiej, węgierskiej i słowackiej.

W programie znajdą się także utwory **Zygmunta Noskowskiego**, mistrza i pedagoga Rogowskiego w Konserwatorium Muzycznym Warszawskim, **Mieczysława Karłowicza** oraz **Mariana Sawy**, kompozytora urodzonego w 1937 roku w Krasnymstawie.

Wystąpią: **Jolanta Sosnowska** – skrzypce, **Tomasz Paweł Sadownik** – baryton, **Urszula Świerczyńska** – fortepian.

Koncert został objęty honorowym patronatem prezydenta Lublina dr. **Krzysztofa Żuka** oraz Ambasady Republiki Chorwacji w Polsce. Projekt zrealizowano dzięki wsparciu Miasta Lublin. **PP**

eprasa.pl 4772844a55

PREZYDENT KRZYSZTOF ŻUK: WYRAZILIŚMY SPRZECIW

Lublin nie zawiesi współpracy z Lw

● DOKOŃCZENIE ZE STR. 1

W sprawie tej do **Jurija Chołoda**, przewodniczącego Lwowskiej Rady Obwodowej, napisał prezydent **Krzysztof Żuk**.

„Z głębokim niepokojem przyjąłem informację o uchwałach Lwowskiej Rady Obwodowej z 20 października 2026 r., ustanawiających rok 2027 Rokiem Romana Szuchewycza oraz Rokiem Ukraińskiej Powstańczej Armii. W imieniu mieszkańców Miasta Lublin pragnę wyrazić jednoznaczny sprzeciw wobec tych decyzji, które są niedopuszczalne i nieakceptowalne. Opowiadamy się za prawdą, szacunkiem dla ofiar oraz odpowiedzialną rozmową o naszej wspólnej, także trudnej historii.

Nie możemy zaakceptować publicznego honorowania formacji, której oddziały dopuściły się masowych zbrodni na polskiej ludności cywilnej na Wołyniu i w Galicji Wschodniej. Dla rodzin ofiar, ale także dla wielu Polaków, takie decyzje są bolesne. Niezrozumiałe jest także usprawiedliwianie zbrodni popełnionych na bezbronnej ludności.

Lublin od wielu lat rozwija bliską współpracę ze Lwowem i innymi miastami Ukrainy. Partnerstwo naszych miast opiera się na wieloletniej współpracy lokalnych społeczności oraz realizacji wspólnych projektów. W obliczu rosyjskiej agresji nasi mieszkańcy okazali ukraińskim sąsiadom solidarność i wsparcie. Nadal wierzymy, że przyszłość naszych narodów wymaga współpracy, wzajemnego zaufania i codziennej odpowiedzialności za dobre relacje między Polakami i Ukraińcami.

Zwracam się do Pana Przewodniczącego i Radnych Lwowskiej Rady Obwodowej z apelem o wycofanie się z przyjętej uchwały oraz podjęcie dialogu z polskimi partnerami, opartego na rzetelnych badaniach historycznych. Lublin będzie konsekwentnie wspierał działania służące pamięci i dobrosąsiedzkim relacjom polsko-ukraińskim, jednak tylko na fundamencie prawdy oraz wzajemnego szacunku możemy budować wspólną przyszłość naszych narodów”.

PIS CHCIAŁ ZAWIESZENIA

Robert Derewenda, przewodniczący klubu lubelskich radnych Prawa i Sprawiedliwości, zaproponował, żeby **Rada Miasta** Lublin na sesji odbywającej się 22 października przyjęła stanowisko w następującym brzmieniu:

„Rada Miasta Lublin stanowczo potępia podjętą 20 października 2026 roku decyzję Lwowskiej Rady Obwodowej o ogłoszeniu roku 2027 Rokiem Ukraińskiej Powstańczej Armii oraz Rokiem Romana Szuchewycza – naczelnego dowódcy UPA, współodpowiedzialnego za ludobójstwo dokonane na ludności polskiej Wołynia i Małopolski Wschodniej – uznając ją za gloryfikację sprawców zbrodni, która godzi w pamięć ofiar i podważa fundamenty pojednania polsko-ukraińskiego.

Rada Miasta Lublin oczekuje od Prezydenta Miasta Lublin natychmiastowego zawieszenia współpracy partnerskiej z Miastem Lwów oraz niezwłocznego przedłożenia Radzie Miasta Lublin projektu uchwały w tej sprawie – do czasu uchylenia przez Lwowską Radę Obwodową decyzji, o której mowa wyżej”.

ZBRODNIARZE Z UPA

Radny z klubu PiS w uzasadnieniu przypomniał, że Lwów jest najstarszym miastem partnerskim Lublina. - Mieszkańcy Lublina, organizacje społeczne i samorząd od lutego 2022 roku udzielają szerokiej pomocy Ukrainie i jej obywatelom, za co Lublin otrzymał od prezydenta Ukrainy tytuł Miasta Ratownika. Właśnie dlatego Rada Miasta Lublin ma prawo i obowiązek jasno wyrazić sprzeciw wobec gloryfikacji sprawców zbrodni na Polakach. Prawdziwe pojednanie polsko-ukraińskie może opierać się wyłącznie na prawdzie historycznej i szacunku dla pamięci ofiar - pisał Derewenda.

10 września 2026 roku lubelska rada miasta podjęła uchwałę wyrażającą sprzeciw wobec nadania jednostce Sił Zbrojnych Ukrainy honorowego miana „Bohaterów UPA”.

- Decyzja Lwowskiej Rady Obwodowej jest kolejnym działaniem tego rodzaju i wymaga równie jednoznacznej reakcji. W dniu 21 października 2026 roku Prezydent Miasta Krakowa przedłożył Radzie Miasta Krakowa projekt uchwały w sprawie zawieszenia oficjalnej współpracy partnerskiej z Miastem Lwów, uzasadniając go właśnie decyzją Lwowskiej Rady Obwodowej o upamiętnieniu Romana Szuchewycza. Wznowienie tej współpracy ma wymagać odrębnej uchwały Rady Miasta Krakowa. Tego samego dnia do Rady Miejskiej w Przemyślu wpłynął projekt uchwały o zakończeniu partnerstwa z Lwowem. Lublin, którego najstarszym miastem partnerskim jest Lwów, powinien zareagować co najmniej równie stanowczo. Rada Miasta Lublin oczekuje od Prezydenta nie tylko wstrzymania bieżących działań w ramach partnerstwa, lecz także przedłożenia projektu uchwały o jego zawieszeniu. Zawieszenie nie oznacza zerwania partnerstwa i nie zmienia stanowiska Lublina wobec rosyjskiej agresji na Ukrainę ani solidarności z narodem ukraińskim. Jest jednoznacznym sygnałem, że współpraca partnerska nie może współistnieć z gloryfikacją sprawców ludobójstwa na Polakach - argumentował radny PiS.

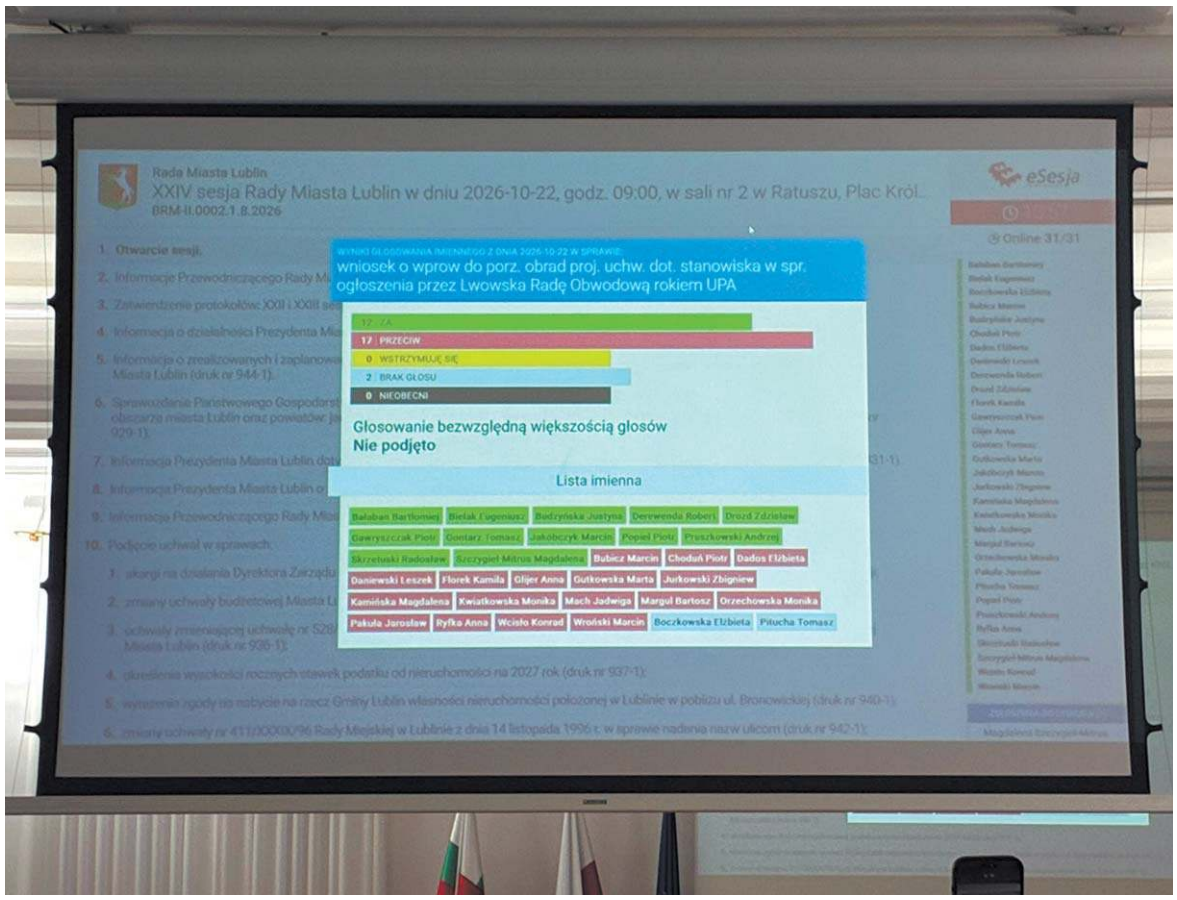

Sesja Rady Miasta Lublin odrzuciła wniosek o wprowadzeniu do porządku obrad projektu uchwały dotyczącego stanowiska w sprawie ogłoszenia przez Lwowską Radę Obwodową rokiem UPA proponowany przez radnych PiS. 11 radnych było za. 18 radnych zagłosowało przeciw.

FOT. AUTOR

KTO PONOSI ODPOWIEDZIALNOŚĆ?

- Na Ukrainie od wielu lat mówi się o bohaterstwie UPA. Taką propagandę przekazuje się dzieciom. Dlatego gloryfikacja tej organizacji jest tak powszechna. Wielu Ukraińców, z którymi rozmawiam podczas moich wizyt na Ukrainie, przekonuje mnie, że zbrodni dokonywali funkcjonariusze NKWD, a nie banderowcy. Tymczasem to właśnie banderowcy odpowiadają za te zbrodnie - dodawał radny **Piotr Gawryszczak** z PiS.

- Nikt na tej sali nie ma chyba wątpliwości, że dowódcy UPA byli zbrodniarzami. Nikogo nie trzeba do tego przekonywać. Natomiast wiązanie decyzji Lwowskiej Rady Obwodowej z władzami miasta Lwowa jest nieuzasadnione. Mamy karać kogoś, kto w podjęciu tej decyzji nie uczestniczył. To tak, jakby za uchwałę sejmiku wojewódzkiego konsekwencje miało ponosić miasto. Chcecie zawiesić kontakty z Lwowem z powodu decyzji podjętej przez władze obwodu lwowskiego. To absurdalne. Zwróćcie się państwo do swojego marszałka z Prawa i Sprawiedliwości, Jarosława Stawiarskiego, który współpracuje z obwodem lwowskim. Skoro wiadomo było, że taka uchwała jest przygotowywana, to jak wyglądają te kontakty? Czy marszałek informował swoich partnerów o stanowisku polskiej strony? Partnerem obwodu lwowskiego jest samorząd województwa lubelskiego, a nie miasto Lublin. Lwów jest partnerem miasta Lublin i nie ma z tą uchwałą nic wspólnego - ripostował radny **Bartosz Margul** z klubu radnych prezydenta Krzysztofa Żuka.

Radny **Andrzej Pruszkowski** przyznał, że Lwowska Rada Obwodowa jest organem innego szczebla samorządu. - Jednak każdy, kto zna Lwów i politykę prowadzoną od wielu lat przez jego władze, wie, że nie można tych spraw całkowicie rozdzielać. Zaczynamy od Lwowa, ponieważ jest to najważniejszy samorząd lokalny w obwodzie lwowskim. Ma również wpływ na stanowisko podejmowane przez władze obwodu. To kwestia rozmów politycznych i ustaleń, które, mam nadzieję, doprowadzą do zmiany tej decyzji. Uważam, że skierowanie naszego stanowiska do najważniejszego samorządu w obwodzie lwowskim jest uzasadnione. Wydaje mi się, że nasi przyjaciele powinni wreszcie zdecydować, czy chcą budować dobre, sąsiedzkie relacje z narodami Europy i swoją przyszłość we wspólnocie europejskiej, czy koniecznie chcą odwoływać się do tradycji historycznych związanych z narodowym socjalizmem.

Były prezydent Lublina zaapelował o podjęcie kroków, które uświadomiłyby Ukrainie i władzom obwodu lwowskiego o jasnym stanowisku polskiej stronie. - Nie można jednocześnie być w ciąży i nie być. Nasi partnerzy muszą się zastanowić, po której stronie chcą stanąć. Czy nadal będziemy wszystko przyjmować tak łagodnie? Do tej pory właśnie tak postępowaliśmy. Świadczy o tym chociażby stanowisko Rady Miasta wobec naszego projektu sprzed kilku miesięcy. Nie nawołujemy do walki z naszymi sąsiadami. Wiemy, że znajdują się w bardzo trudnej sytuacji, ponieważ zostali zaatakowani przez agresywnego sąsiada. Wspieramy ich i powinniśmy nadal robić wszystko, co możliwe, aby powstrzymać tę agresję. Nie możemy jednak jednocześnie milczeć i nie reagować, kiedy ktoś zachowuje się w sposób nieracjonalny i obraża pamięć setek tysięcy naszych rodaków. Ludzi, którzy zostali zamordowani przez formację, którą dzisiaj próbuje się gloryfikować. Buduje się muzea jej przywódców i pielęgnuje ich pamięć. To sytuacja nie do zaakceptowania. Jeżeli nie reagujemy, stajemy się współodpowiedzialni za to, że europejska przyszłość Ukrainy staje pod znakiem zapytania. Nie wystarczą same deklaracje. Potrzebne są konkretne działania pokazujące, że takie postępowanie jest niedopuszczalne - grzmiał radny Pruszkowski z PiS.

eprasa.pl 4772844a55

owem

NIKT NIE DYSKUTUJE

Po dyskusji wśród radnych głos zabrał prezydent Żuk. - Jeśli oczekiwaliście państwo jednoznacznego sprzeciwu, to został on wyrażony w stanowisku wysłanym do Lwowskiej Rady Obwodowej w taki sposób, że nie ma możliwości innej interpretacji. Uznaliśmy tę decyzję za niedopuszczalną i nieakceptowalną. Nie możemy zaakceptować pozostawienia takiej uchwały w obiegu prawnym. Pamiętajmy, że uchwałę podjęła Lwowska Rada Obwodowa. Większość w niej ma Europejska Solidarność, ugrupowanie związane z byłym prezydentem Ukrainy Petrem Poroszenką, mowa również o środowisku Światosława Szeremety. To właśnie przedstawiciele tego ugrupowania stali za poprzednimi próbami podejmowania podobnych uchwał. Trzeba przypomnieć, że takie działania były podejmowane już od kilku lat. To oni odpowiadają również za obecną decyzję. Protest, który wyraziliśmy na poprzedniej sesji Rady Miasta, dotyczył właśnie takich działań. Jeśli chcecie państwo rozszerzać odpowiedzialność na inne samorządy, to pamiętajcie, że to samo ugrupowanie rządzi również w Winnicy. Takich miast partnerskich jest więcej - mówił 69-letni polityk.

Prezydent Lublina podkreślał, że Lwowska Rada Obwodowa podjęła uchwałę, które jest niedopuszczalne i nieakceptowalne.

- Godzi w pamięć ofiar. Jest bolesna dla ich rodzin. Nie uwzględnia prawdy historycznej o ludobójstwie. Po polskiej stronie nikt tego ludobójstwa nie kwestionuje. Dlatego nasz protest powinien dotyczyć Lwowskiej Rady Obwodowej, a nie miasta Lwowa. My reprezentujemy miasto Lublin i jego mieszkańców. Jeżeli miasto Lwów podejmie podobną uchwałę, sami wystąpimy z inicjatywą odpowiedniej reakcji. Dopóki jednak takich uchwał nie podejmuje i nie ma ich w obiegu prawnym, nasz sprzeciw powinien być skierowany do Lwowskiej Rady Obwodowej. Tak właśnie zrobiliśmy. Podobnie postępują inne samorządy - tłumaczył prezydent Lublina.

Żuk powtarzał, że uchwała podjęta przez Lwowską Radę Obwodową nigdy nie powinna zostać przyjęta, również w świetle deklaracji i uzgodnień na szczeblu rządowym między Polską i Ukrainą.

- W Polsce nikt nie dyskutuje o tym, czy doszło do ludobójstwa. Wszyscy mówimy, że było to ludobójstwo i że strona ukraińska musi te kwestie wyjaśnić. Takie stanowisko Polska prezentuje od dawna. Co do tego nie ma żadnych wątpliwości. Nie rozszerzajmy jednak tej sprawy na kolejne miasta, bo to nie była decyzja samorządu miasta Lwów - puentował Krzysztof Żuk.

JAN MAZUREK

LUBELSKIE ZRYWA KONTAKTY ZE LWOWEM. PRZEMYSŁĄW CZARNEK:

Napluli Polsce w twarz

Województwo lubelskie zawiesza współpracę z obwodem lwowskim. Jeśli ukraińscy radni nie wycofają uchwał gloryfikujących UPA i **Romana Szuchewycza**, w poniedziałek sejmik zerwie umowę partnerską obowiązującą od 2004 roku. Decyzję ogłosili podczas wspólnej konferencji prasowej **Przemysław Czarnek** i przedstawiciele władz województwa. Zapowiedzieli również możliwość zerwania współpracy z siedmioma innymi obwodami Ukrainy. - Polska i województwo lubelskie zostały oplute - grzmiał Czarnek.

Jan Mazurek

20 października Lwowska **Rada Obwodowa** zdecydowała, że rok 2027 zostanie poświęcony Ukraińskiej Powstańczej Armii, jej dowódcy Romanowi Szuchewyczowi i Ołehowi Olżyczowi, działaczowi Organizacji Ukraińskich Nacjonalistów. Uchwały przyjęto podczas posiedzenia plenarnego rady, która jest odpowiednikiem polskiego sejmiku wojewódzkiego. Pomysłodawcą był deputowany Światosław Szeremeta.

Premier **Donald Tusk** określił decyzję Lwowskiej **Rady Obwodowej** jako niemądrą i szkodliwą dla Ukrainy. Minister spraw zagranicznych **Radosław Sikorski** podpisał wniosek o umieszczenie Światosława Szeremety na liście osób niepożądanych w Polsce. Wiceminister **Marcin Bosacki** przekazał, że współpracownicy prezydenta Wołodymyra Zełenskiego zapewnili polskie władze, że uchwała nie wejdzie w życie. Informacja o jej przyjęciu została usunięta ze strony Lwowskiej Rady Obwodowej, choć sama decyzja nie została formalnie uchylona.

Radni PiS podczas sesji **Rady Miasta** Lublin domagali się zawieszenia współpracy partnerskiej Lublina ze Lwowem. Prezydent **Krzysztof Żuk** już wcześniej skierował do przewodniczącego Lwowskiej Rady Obwodowej list z protestem. Wyraźnie sprzeciwił się jednak zawieszeniu partnerstwa z Lwowem, argumentując, że uchwałę podjęły władze obwody, a nie samego miasta. Rada Miasta odrzuciła wniosek o wprowadzenie projektu PiS do porządku obrad. Za głosowało 11 radnych, przeciw było 18.

„POLSKA ZOSTAŁA OPLUTA"

Konferencję prasową w tej samej sprawie przed lubelskim Urzędem Marszałkowskim zorganizował Przemysław Czarnek, kandydat Prawa i Sprawiedliwości na stanowisko premiera w wyborach parlamentarnych zaplanowanych na 2027 rok.

- Jest nam ogromnie żal i mówimy to do wszystkich Ukraińców. Od samego początku pomagaliśmy Ukrainie na wszelkie możliwe sposoby, pomagaliśmy po rozpoczęciu pełnoskalowej wojny, kiedy w ciągu trzech tygodni przez nasze przejścia graniczne przeszły trzy miliony ludzi, pomagaliśmy również w wielu innych obszarach. Ale za tę pomoc Polska i województwo lubelskie zostały oplute. Jeżeli ktoś czyni bohaterem człowieka odpowiedzialnego za męczeńską śmierć dziesiątek tysięcy, ponad stu tysięcy Polaków, i chce ustanowić go patronem 2027 roku, mając świadomość historii, to znaczy, że z premedytacją pluje Polakom w twarz. To tak, jakby Niemcy nagle ogłosili **Hermanna Göringa** patronem roku, ponieważ świetnie dowodził wojskami lotniczymi. Wszyscy państwo bylibyście oburzeni. I słusznie. Tak samo jesteśmy oburzeni gloryfikowaniem Szuchewycza i UPA. Czara goryczy się przelała - stwierdził Czarnek.

49-letni polityk PiS zaapelował o jednoznaczne stanowiska radnych Sejmiku Województwa Lubelskiego i Rady Miasta Lublin.

- W Radzie Miasta jesteśmy niestety w mniejszości, próbowaliśmy podczas sesji 22 października wprowadzić pod obrady konkretne rozstrzygnięcia, ale nie udało się. W Sejmiku Województwa Lubelskiego mamy jednak pełną sprawczość - mówił kandydat PiS na premiera.

WSTRZYMANIE WSPÓŁPRACY

- Zarząd Województwa Lubelskiego proponuje wstrzymanie współpracy z obwodem lwowskim, prowadzonej od 2004 roku, a także podjęcie uchwały o zerwaniu umowy o współpracy gospodarczej, handlowej, naukowej, technicznej i kulturalnej z 16 czerwca 2004 roku. Należy zaznaczyć, że po stronie ukraińskiej stroną tej umowy jest Lwowska Obwodowa Administracja Państwowa. Oczekujemy, że administracja obwodowa wstrzyma wykonanie uchwał Lwowskiej Rady Obwodowej. Do czasu ich wycofania współpraca zostanie zawieszona - przekazał **Piotr Breś**, wicemarszałek województwa lubelskiego.

- Obwód lwowski nie jest jedynym ukraińskim regionem, z którym województwo lubelskie ma podpisane porozumienie o współpracy partnerskiej. Współpracujemy również z siedmioma innymi obwodami: wołyńskim, ługańskim, odeskim, rówieńskim, tarnopolskim, chmielnickim i zakarpackim. Część tych porozumień zawarto już po rozpoczęciu pełnoskalowej rosyjskiej inwazji na Ukrainę. Jeżeli radni obwodu lwowskiego nie zmienią swojej decyzji, będziemy również zawieszać współpracę z pozostałymi wymienionymi obwodami. Do czasu, aż nastąpi opamiętanie - dodawał **Marek Wojciechowski**, wicemarszałek województwa lubelskiego.

- Bo liczymy, że nastąpi otrzeźwienie i do poniedziałku 26 października, kiedy odbędzie się sesja Sejmiku Województwa Lubelskiego, strona ukraińska wycofa się z tych haniebnych uchwał. Do tego momentu zawieszamy współpracę. Jeżeli tak się nie stanie, w poniedziałek 26 października zerwiemy umowę - precyzował wicemarszałek Breś.

„STOP BANDERYZMOWI"

Tomasz Zieliński, poseł Prawa i Sprawiedliwości, domagał się jeszcze bardziej zdecydowanych działań polskiego rządu.

- Nie może być tak, że minister Radosław Sikorski ogranicza reakcję do jednego radnego, któremu zakazuje się wjazdu do Polski. A co z pozostałymi pięćdziesięcioma radnymi? Działania muszą być mocniejsze i bardziej jednoznaczne wobec Ukrainy. Domagam się natychmiastowej reakcji, czyli zamknięcia konsulatu we Lwowie i wycofania konsula. Oczekuję również natychmiastowego procedowania ustawy „Stop banderyzmowi", złożonej przez posłów Prawa i Sprawiedliwości, w tym Przemysława Czarnka. Jest także projekt ustawy złożony przez prezydenta **Karola Nawrockiego**. Ten projekt również należy natychmiast procedować - mówił poseł Zieliński.

Jeszcze ostrzej wypowiedział się Przemysław Czarnek. - Pomaganie Ukrainie od początku rosyjskiej agresji leżało w interesie państwa polskiego. Robiliśmy to dlatego, że gdyby Putin zajął całą Ukrainę, stanowiłby śmiertelne zagrożenie dla nas wszystkich. Zwłaszcza tutaj, na wschodzie Polski. Ale dokładnie w takim samym interesie państwa polskiego leży zwalczanie nazistowskiej ideologii OUN-UPA. Trzeba to nazywać po imieniu, dokumenty podpisywane przez przywódców OUN-UPA, a następnie ich realizacja, pokazują, że nie ma różnicy między działaniami niemieckich nazistów a ukraińskich nacjonalistów w czasie II wojny światowej. Utrzymywanie tego stanu rzeczy, pozwalanie na rozwijanie się banderyzmu na Ukrainie i gloryfikowanie ludobójców jest sprzeczne z interesami Polski i Europy. Będziemy również na arenie międzynarodowej wzywać Ukrainę do natychmiastowego zaprzestania tych praktyk. Są one sprzeczne z wartościami europejskimi. W tym kontekście uchwała Sejmiku Województwa Lubelskiego, która zostanie podjęta w poniedziałek, jeżeli obwód lwowski nie wycofa swojej decyzji, może uruchomić lawinę. Najpierw zerwanie współpracy z obwodem lwowskim, a następnie z pozostałymi obwodami Ukrainy, z którymi województwo lubelskie ma podpisane porozumienia - puentował poseł Czarnek z PiS.

eprasa.pl 4772844a55

TAŃSZE NAWOZY I PALIWO W OFERCIE DLA WSCHODNICH SĄSIADÓW. P

Rolnicze prezenty dla

Czy polscy rolnicy za polskie nawozy azotowe muszą płacić więcej, niż ich konkurenci z Ukrainy? Z danych przygotowanych przez ministerstwo finansów wynika, że tak. Podobnie jest z paliwami. O sprawę na tle kłopotów Zakładów Azotowych dopytuje lubelska posłanka oraz Krajowa Rada Izb Rolniczych.

Radosław Szczęch

W ostatnich tygodniach głośno zrobiło się o cenach polskich nawozów eksportowanych w ostatnich latach na Ukrainę. Wszystko to za sprawą interpelacji lubelskiej posłanki, **Magdaleny Filipek-Sobczak** (PiS), która zadała stronie rządowej pytania dotyczące sytuacji na rynku nawozów i bezpieczeństwie polskich producentów, zwłaszcza Zakładów Azotowych w Puławach.

CO Z TĄ KONKURENCYJNOŚCIĄ?

- Polski przemysł nawozowy, w tym Grupa Azoty i Grupa Azoty Puławy, od dłuższego czasu wskazuje na utratę konkurencyjności wynikającą z wysokich kosztów gazu ziemnego, energii elektrycznej oraz kosztów pracy. Budzi to uzasadnione pytania o mechanizmy funkcjonowania rynku nawozowego w Europie oraz skuteczność działań państwa w zakresie ochrony krajowych producentów - napisała posłanka w swojej interpelacji.

W odpowiedzi Ministerstwo Finansów i Gospodarki przekazało dość obszerny raport dotyczący m.in. tego, do jakich krajów Polska eksportuje swoje nawozy, z jakich kierunków je importuje, jak wyglądają ich średnie ceny itp. Najciekawiej wyglądała tabelka podpisana jako „ad.7" z kodami poszczególnych nawozów, które w latach 2023-2026 były eksportowane na Ukrainę.

Polscy rolnicy, kupując nawozy azotowe i paliwa, płacą więcej niż ich konkurenci ze wschodu? Dane ministerstwa finansów świadczą o tym, że w ostatnich latach różnice w cenach były wyraźne FOT. RS/ARCHIWUM

DLA UKRAIŃCA SALETRA TAŃSZA?

My skupiliśmy się na kodzie CN 3102, a więc popularnych jednoskładnikowych nawozów azotowych, jak saletra amonowa i mocznik. Według danych resortu finansów w 2023 roku do naszego wschodniego sąsiada sprzedano ponad 382 tys. ton takich nawozów za łącznie 149 mln euro. Rok później było to już ponad 396 tys. ton za 115 mln euro, w zeszłym roku nieco ponad 443 tys. ton za 148 mln euro natomiast w pierwszej połowie obecnego roku sprzedano takich nawozów blisko 153 tys. ton za 60 mln euro.

To tanio czy drogo? Żeby odpowiedzieć na to pytanie należy zacząć od przewalutowania euro na złotówki i przeliczenia łącznych wolumenów eksportu na tony. Zacznijmy od roku 2023. Z naszych obliczeń wynika, że średnia wartość jednej tony polskich nawozów azotowych (CN 3102) sprzedawanych na Ukrainie wynosiła wtedy 390 euro, co po ówczesnym kursie (4,68) oznacza 1.825 zł za tonę. W tamtym czasie na polskim rynku saletra, pomijając styczniowe rekordy cenowe, kosztowała ok. 3 tys. zł, a mocznik - ok. 2,3 tys. zł.

NAWET 1.242 ZŁ ZA TONĘ

W kolejnym, a więc 2024 roku, w Polsce ceny wyraźnie spadły - saletrę można było kupić za ok. 2 tys. zł za tonę, a mocznik za 1,8 tys. zł. Cena jednej tony nawozów sprzedawanych Ukrainie spadła natomiast do 290 euro, co przy ówczesnym kursie (4,3) oznacza średnio 1.242 zł za tonę. To jest o ponad jedną trzecią

ROLNICY Z LUBELSZCZYZNY ZGŁOSILI TYSIĄCE WNIOSKÓW, ALE…

Aplikacja suszowa do poprawki?

17,6 tys. wniosków o oszacowanie strat spowodowanych suszą wpłynęło w tym roku od rolników z woj. lubelskiego. Ministerstwo rolnictwa zapowiada analizę działania aplikacji suszowej i możliwe zmiany. Powód? Wskazania systemu nie zawsze odpowiadają temu, co rolnicy widzą na swoich polach.

Ismena Cieśla

Aplikacja suszowa od lat budzi dyskusje wśród rolników. Problemem są rozbieżności między wynikami systemu a rzeczywistą sytuacją na polach. Resort rolnictwa zapowiada, że przyjrzy się temu, jak działa narzędzie wykorzystywane do szacowania strat w uprawach. O możliwych zmianach mówiła w poniedziałek w Lublinie wiceminister rolnictwa **Małgorzata Gromadzka**. Temat pojawił się podczas posiedzenia Wojewódzkiej Rady Dialogu Rolniczego, w którym uczestniczyli także przedstawiciele resortu oraz administracji wojewódzkiej.

SUSZA BŁYSKAWICZNA I ROZBIEŻNOŚCI W APLIKACJI

Ministerstwo rolnictwa uruchomiło aplikację suszową w lipcu. Producenci rolni mogli składać wnioski o oszacowanie strat do 15 października. Teraz resort chce przeanalizować działanie systemu, uwzględniając między innymi zmieniające się zjawiska pogodowe.

– Będziemy z Instytutem Uprawy Nawożenia i Gleboznawstwa w Puławach rozmawiać na temat ewentualnych zmian dotyczących aplikacji, bo budzi ona kontrowersje. Zjawiska pogodowe się zmieniają. Widzimy, że dochodzi nowe zjawisko tzw. suszy błyskawicznej. Powoduje ona, że w krótszym czasie niż poprzednio dochodzi do suszy; nie tylko hydrologicznej, ale również suszy rolniczej – powiedziała Gromadzka.

Jak wyjaśniła wiceminister, wstępne rozmowy o poprawie aplikacji już się odbyły. Zmiany miałyby dotyczyć między innymi algorytmów oraz wskaźników i danych wykorzystywanych przez system. – Wymaga to oczywiście natychmiastowej zmiany ze względu na to, że te środki publiczne powinny być delegowane w odpowiedni sposób – adekwatny do tego, co jest w terenie. Rolnicy sami mówią, że to, co jest w aplikacji, jest rozbieżne z tym, co jest istotnie w terenie – wyjaśniła.

Resort zamierza również przyjrzeć się liczbie złożonych wniosków oraz temu, ile z nich zostanie rozpatrzonych pozytywnie. Ma to pomóc ocenić, jak wskazania aplikacji przekładają się na sytuację w gospodarstwach.

O skali problemu w regionie poinformował **Marcin Brzozowski**, dyrektor Wydziału Środowiska i Rolnictwa Lubelskiego Urzędu Wojewódzkiego. W tegorocznym naborze rolnicy z woj. lubelskiego złożyli około 17,6 tys. wniosków o oszacowanie strat spowodowanych suszą. Są one w trakcie rozpatrywania. Susza dotknęła przede wszystkim uprawy rzepaku, zbóż i roślin strączkowych, a także owoce miękkie.

RUSZA KOLEJNY NABÓR POMOCY DLA ROLNIKÓW

Równolegle przygotowywane są rozwiązania dotyczące wsparcia gospodarstw poszkodowanych przez inne niekorzystne zjawiska pogodowe. Rada Ministrów przyjęła rozporządzenie rozszerzające pomoc dla rolników, których uprawy ucierpiały między innymi wskutek przymrozków, gradu, nawalnego deszczu, huraganu oraz upałów z 27-29 czerwca.

Zgodnie z zapowiedzią wnioski o wsparcie będzie można składać za pośrednictwem systemu Agencji Restrukturyzacji i Modernizacji Rolnictwa do 16 listopada. Przewidziano również zmianę dotyczącą zarządzania aplikacją „Zgłoś szkodę rolniczą". Jej prowadzenie ma przejąć prezes ARiMR od ministra cyfryzacji.

eprasa.pl 4772844a55

OLACY MUSIELI SIĘ WYKOSZTOWAĆ

Ukrainy?

taniej, niż detaliczna cena u polskich dystrybutorów w tym samym czasie.

Następnie mamy rok 2025 i średnią cenę eksportowanych nawozów azotowych (CN 3102) 330 euro, co biorąc pod uwagę średni kurs (4,25) oznacza 1.402 zł. Polscy rolnicy w tym czasie saletrę kupowali w kraju po ok. 1,6 tys. zł, a mocznik po 2,1 tys. zł (źródło cen na polskim rynku: Farmer).

Różnice widać także w pierwszej połowie obecnego roku. Zgodnie z danymi ministerstwa średnia cena nawozów azotowych wyeksportowanych na Ukrainę wyniosła 392 euro za tonę, co przy tegorocznym kursie (4,37) daje 1.713 zł. Ceny detaliczne w Polsce w tym czasie dla saletry ok. 1,6 tys. zł za tonę, a mocznika ok. 2,1 tys. zł).

RÓŻNICE WCIĄŻ WIDAĆ

Jednocześnie, jeśli weźmiemy pod uwagę wszystkie nawozy sprzedawane na Ukrainę, a więc nie tylko azotowe (te z kodem CN3102), ale także fosforowe, potasowe i znacznie droższe wieloskładnikowe - średnie ceny wyglądają nieco inaczej. W 2023 roku to ponad 502 euro za tonę, rok później 402 euro, w 2025 - niecałe 420 euro, a w pierwszym półroczu 2026 - prawie 482 euro (2.106 zł).

Jak to wygląda w Polsce? Na średnie ceny wszystkich nawozów razem wziętych nigdzie nie trafiliśmy, ale np. za Polifoskę czy Superfosfat w pierwszym półroczu w kraju trzeba było zapłacić ok. 3 tys. zł za tonę, więc jeśli te najtańsze były poniżej 2 tysięcy, średnia cena wciąż jest o co najmniej kilkaset złotych wyższa od tej, po której od polskich firm kupowali ukraiński importerzy.

„CUDZE CHWALICIE, SWOICH ŁUPICIE"

Na te różnice uwagę zwrócił rolnik z Podlasia, **Hubert Ojdana**. - We mnie się aż zagotowało, gdy to przeczytałem (...) Przypomnijcie mi, ile my, polscy rolnicy, płaciliśmy za mocznik na wolnym rynku w 2024 roku. Dwa razy tyle? Nasi genialni politycy z uśmiechem na ustach wmawiają nam w telewizji, że taniej produkować się nie da, że ojej, ceny gazu takie wysokie, że koszty transformacji. No i proszę, dla polskiego gospodarza gaz jest potwornie drogi, ale ten sam użyty do produkcji nawozu dla Ukrainy nagle cudownie tanieje - komentuje rolnik.

- Droga władzo, jak to robicie? Czy ten mocznik na eksport robicie z jakiegoś innego, tańszego powietrza? (...) Cudze chwalicie, swoich łupicie - pisze Ojdana.

„POLSKA PRODUKCJA MUSI BYĆ PRIORYTETEM"

Sprawę komentuje także posłanka Magdalena Filipek-Sobczak. - Dlaczego polski rolnik, który produkuje polską żywność, dba o bezpieczeństwo żywnościowe naszego kraju, ma płacić tak wysokie ceny? Pomoc innym nie może oznaczać, że polskie rolnictwo schodzi na drugi plan. Dla polskiego państwa polski rolnik, polska produkcja, bezpieczeństwo żywnościowe Polski muszą być priorytetem - powiedziała na portalu X. Jak zauważyła, w 2025 roku, Polska była największym dostawcą nawozów na Ukrainie - na eksport do tego kraju trafiło wtedy 785 tys. ton.

PALIWO DLA UKRAINY PO 2,94 ZŁ?

Sprawa zainteresowała także Krajową Radę Izb Rolniczych, która w sprawie m.in. nawozów sprzedawanych na Ukrainę napisała bezpośrednio do premiera, **Donalda Tuska**.

„Samorząd rolniczy popiera oburzenie rolników w związku z danymi zawartymi w odpowiedziach na zapytanie poselskie i interpelację. Mając na uwadze powyższe, Krajowa Rada Izb Rolniczych zwraca się o pilne wyjaśnienie (...) różnicy cen nawozów sprzedawanych na Ukrainę a cen płaconych przez polskich rolników" - pisze izba.

KRIR pyta premiera także o sprawę paliw sprzedawanych naszemu sąsiadowi przez Orlen. Według danych resortu finansów w 2025 roku eksport oleju napędowego i benzyny z Polski na Ukrainę wyniósł prawie 7,2 mld zł. Za tę kwotę wysłano ponad 2,4 mln ton paliw, co oznacza średnią cenę 2,94 zł za litr. W tej cenie uwzględniona miała być także cena transportu. Nie są to jednak, jak zaznacza resort, „wartości transakcyjne" a jedynie „statystyczne". O wyjaśnienie tych różnic premiera proszą teraz rolnicy. Dodajmy, że przy polskich dystrybutorach litr oleju napędowego w 2025 roku kosztował średnio ok. 6 zł.

POLSKI EKSPORT NAWOZÓW CN 3102 (JEDNOSKŁADNIKOWE NAWOZY AZOTOWE) NA UKRAINĘ

2023 - 390 euro (kurs euro 4,68) = 1825 zł (w Polsce saletra ok. 3 tys. zł, mocznik 2,3 tys. zł - różne źródła)
2024 - 290 euro (kurs 4,3) = 1242 zł (saletra wtedy 2 tys. zł, mocznik 1,8 tys. zł - różne źródła)
2025 - 330 euro (kurs 4,25) = 1402 zł (w Polsce saletra ok. 1,6 tys. zł, mocznik 2,1 tys. zł - źródło Farmer)
2026 - 392 euro (kurs 4,37)= 1713 zł (w Polsce saletra ok. 2 tys. zł, mocznik ok. 2,9 tys. zł - źródło: Farmer)

Na zdjęciu – od lewej: pasłanka Bożena Lisowska, wicewojewoda lubelski Andrzej Maj, wojewoda lubelski Krzysztof Komorski oraz wiceministrowie rolnictwa: Małgorzata Gromadzka i Jacek Czerniak

LUW/FB

Niebezpieczne znalezisko pod Lubartowem

Na terenie jednej z posesji znaleziono kilkaset sztuk amunicji karabinowej z okresu II wojny światowej. Na miejsce została wezwana policja, a następnie wojskowy patrol saperski. Do odkrycia doszło w środę, podczas prac ziemnych prowadzonych na jednej z posesji w gminie Lubartów. Osoby wykonujące prace natrafiły na amunicję, która mimo upływu kilkudziesięciu lat nadal mogła stanowić poważne zagrożenie.

– Na miejsce natychmiast skierowano policjanta zajmującego się rozpoznaniem minersko-pirotechnicznym, który potwierdził, że są to pociski z II wojny światowej – mówi młodszy aspirant **Marcin Bajon**. Żołnierze przejęli niebezpieczne przedmioty i przewieźli je na poligon, gdzie mają zostać bezpiecznie zneutralizowane.

KATARZYNA NAKONIECZNA

R E K L A M A

O B W I E S Z C Z E N I E

Syndyk masy upadłości VASCO sp. z o.o. z siedzibą Wąwolnicy

zaprasza do składania ofert na zakup nieruchomości gruntowej zabudowanej budynkiem handlowym z częścią mieszkalną,

składającej się z działek ewidencyjnych numer 258 i 259 położonych w Wąwolnicy przy ul. Rynek 2 gmina Wąwolnica, powiat puławski, województwo lubelskie, objętych księgą wieczystą numer LU1P/00030470/9.

Minimalna cena sprzedaży wynosi 538 000,00 złotych netto. Wymagane wadium wynosi 54 000,00 złotych.

Sprzedaż dokonywana jest w trybie art. 313 ustawy prawo upadłościowe i ma skutki sprzedaży egzekucyjnej.

Syndyk sprzedaje wyłącznie składniki mienia wymienione w ogłoszeniu.

Pozostałe składniki masy nie ujęte powyżej nie stanowią przedmiotu sprzedaży. W szczególności sprzedaży nie podlegają środki pieniężne zgromadzone na rachunkach bankowych, należności oraz ruchomości.

Informacji udziela Pan Krzysztof Nastulak tel. 601-511-606. Nieruchomość można oglądać także po uzgodnieniu telefonicznym.

Syndyk posiada zgodę Sędziego Komisarza na sprzedaż opisanych składników z wolnej ręki. Syndykowi zastrzega się prawo swobodnego wyboru oferty, a także prawo wycofania się ze sprzedaży lub odstąpienia od zawarcia umowy sprzedaży bez podania przyczyny jak i odwołania lub unieważnienia postępowania na sprzedaż na każdym etapie bez podania przyczyny. Syndyk zastrzega sobie prawo prowadzenia negocjacji z wybranym przez siebie oferentem/oferentami, co do złożonych ofert w celu uzyskania korzystniejszych warunków.

Warunkiem koniecznym do rozpoznania oferty jest uiszczenie wadium na rachunek bankowy masy upadłości numer 65 8025 0007 0710 7735 2000 0010

WAŻNA OFERTA POWINNA ZAWIERAĆ:

1. Nazwisko oferenta z adresem /nazwę firmy z adresem siedziby i statusem prawnym/
2. Adres do doręczania korespondencji
3. Oferowaną cenę, która nie może być niższa niż cena wywoławcza, sposób zapłaty i termin zapłaty
4. Dane osób upoważnionych do reprezentowania oferenta wraz z ewentualnymi pełnomocnictwami i dokumentacją wskazującą legitymację wskazanych osób do reprezentowania oferenta/odpis z KRS-u lub innych właściwych rejestrów/
5. Dowód wpłaty wadium z określeniem na którą nieruchomość wadium zostało złożone.
6. Zobowiązanie nabywcy do pokrycia kosztów, opłat i podatków związanych z zawarciem umowy sprzedaży.
7. W wypadku, gdy oferentem będzie cudzoziemiec, stosowne promesy lub zezwolenia na nabycie nieruchomości w Polsce o ile są one wymagane po stronie oferenta
8. Oświadczenie, że nie zachodzą przesłanki określone w artykule 157a ust. 1 i2 ustawy prawo upadłościowe i naprawcze.
9. Oświadczenie, że oferent zapoznał się ze stanem prawnym i faktycznym przedmiotu sprzedaży oraz, że przyjmuje go bez zastrzeżeń i nie będzie dochodził w przyszłości żadnych roszczeń z tego tytułu, jak i wyrażenie zgody na wyłączenie rękojmi za wady fizyczne i prawne na zasadzie art. 558§1 KC.

Sporządzone w języku polskim pisemne zapieczętowane oferty należy składać do dnia 20 listopada 2026r. w Kancelarii Syndyka Masy Upadłości w Lublinie ul. Bursaki 14 pokój 31 w godzinach 10-14 z dopiskiem „oferta na zakup nieruchomości VASCO". Otwarcia ofert dokona syndyk. Z otwarcia ofert zostanie sporządzony protokół, który będzie udostępniony oferentom na ich pisemną prośbę. O wyborze oferty oferenci zostaną zawiadomieni listem poleconym. Wybrany oferent zobowiązany zostanie do podjęcia negocjacji i zawarcia umowy przedwstępnej w terminie tygodnia od wezwania, a wpłacone wadium zostanie zaliczone na poczet zadatku.

Syndyk zastrzega sobie, poza opisanymi powyżej przypadkami, prawo do nie rozpatrywania oferty i jej odrzucenia bez prowadzenia dalszych negocjacji w przypadku, gdy cena zaoferowana w ofercie będzie niższa niż cena minimalna określona w niniejszym ogłoszeniu.

in181

eprasa.pl 4772844a55

Lublin na czele uczelni medycznych

Uniwersytet Medyczny w Lublinie zajął pierwsze miejsce w zestawieniu uczelni medycznych po jesiennej sesji Lekarskiego Egzaminu Końcowego (LEK) 2026. Tuż za Lublinem znalazły się uczelnie we Wrocławiu i Poznaniu.

Lekarski Egzamin Końcowy (LEK) to państwowy egzamin, który jest konieczny do uzyskania pełnego prawa wykonywania zawodu lekarza. Test trwa cztery godziny i składa się z 200 pytań, które sprawdzają wiedzę z 6 lat studiów na kierunku lekarskim. Wyniki jesiennej sesji przyniosły zmianę na szczycie zestawienia uczelni medycznych. Tym razem najlepszą średnią uzyskali absolwenci Uniwersytetu Medycznego w Lublinie. Do egzaminu przystąpiło 651 osób z lubelskiej uczelni, choć zgłoszonych było 723 kandydatów. LEK zaliczyły 642 osoby, a dziewięć nie osiągnęło wymaganego progu. Najwyższy wynik wyniósł tu 186 punktów, natomiast najniższy – 87 punktów.

Drugie miejsce zajął Uniwersytet Medyczny we Wrocławiu, ze średnią 161,35 punktu. Do egzaminu przystąpiły tam 624 osoby, z których 606 uzyskało wynik pozwalający na jego zaliczenie. Najlepszy rezultat wyniósł 187 punktów, a najniższy – 76.

Na trzeciej pozycji znalazł się Uniwersytet Medyczny im. Karola Marcinkowskiego w Poznaniu. Średnia zdających z tej uczelni wyniosła 161,34 punktu. Spośród 811 osób przystępujących do egzaminu zdało 801. Najwyższy wynik wyniósł 186 punktów, a najniższy – 77. Warto zauważyć, że podczas wiosennego egzaminu lubelska uczelnia zajęła czwarte miejsce. Co ciekawe, jesienią średnia lubelskich kandydatów była nieco niższa niż wiosną, jednak na tle wyników innych uczelni wystarczyła do zajęcia pierwszego miejsca.

KATARZYNA NAKONIECZNA

Tydzień Godnego Porodu

W całej Polsce trwa Tydzień Godnego Porodu. Tegoroczna edycja poświęcona jest kontaktowi skóra do skóry, po narodzinach dziecka. M.in. o tym, jakie korzyści płyną z bliskości mamy i noworodka, można się przekonać w Lublinie.

W ramach Tygodnia Godnego Porodu w wielu miastach organizowane są spotkania edukacyjne, podczas których uczestnicy mogą dowiedzieć się, dlaczego kontakt skóra do skóry jest ważny i jak powinien przebiegać bezpośrednio po porodzie. Jak podkreślają specjaliści, kontakt skóra do skóry polega na ułożeniu noworodka bezpośrednio na ciele mamy. Pomaga dziecku przystosować się do życia poza organizmem matki, wspiera regulację temperatury i oddechu oraz ułatwia rozpoczęcie karmienia piersią. Sprzyja także budowaniu więzi i poczucia bezpieczeństwa.

Organizatorzy zwracają uwagę, że jeśli stan zdrowia kobiety i dziecka na to pozwala, kontakt powinien rozpocząć się możliwie szybko po narodzinach. Jest to istotne również po cesarskim cięciu, o ile pozwalają na to stan kliniczny pacjentów i warunki opieki.

– Bliskość po narodzinach nie jest dodatkiem do opieki, ale jej ważnym elementem – podkreśla Fundacja Rodzić po Ludzku, wskazując na potrzebę upowszechniania wiedzy o korzyściach kontaktu skóra do skóry oraz rozwiązaniach wynikających z aktualizacji Standardu Organizacyjnego Opieki Okołoporodowej.

W tegoroczną edycję Tygodnia Godnego Porodu zaangażowało się ponad 180 osób z całej Polski, w tym m.in. specjaliści z USK nr 4 w Lublinie. Akcje odbędą się również w innych miastach regionu. Wydarzenia mają przybliżać uczestnikom zasady opieki okołoporodowej uwzględniającej potrzeby kobiet i noworodków. To również okazja do zdobycia informacji o prawach pacjentek oraz przygotowania się do rozmów z personelem medycznym na temat opieki podczas porodu i bezpośrednio po nim.

Tydzień Godnego Porodu zakończy się w niedzielę 25 października. Lista wydarzeń dostępna jest na stronie internetowej Fundacji Rodzić po Ludzku: **https://rodzicpoludzku.pl/vi-tydzien-godnego-porodu-w-polsce/**

KATARZYYNA NAKONIECZNA

SAMORZĄDOWCY MÓWIĄ WPROST:

Gorzki finał szp

Miał być przełom w walce o przetrwanie polskiej medycyny samorządowej, a skończyło się na pamiątkowych zdjęciach na tle Pałacu Kultury i Nauki. Po nadzwyczajnym Szczycie Szpitali Powiatowych w Warszawie ponad 400 starostów i dyrektorów placówek z całego kraju wraca do swoich regionów z niczym. W tle wybrzmiewają alarmujące dane: aż 91% szpitali w Polsce generuje straty, a połowa z nich za każdą wydaną złotówkę otrzymuje od NFZ zaledwie 50 groszy. Ograniczenie bieżącej straty we Włodawie do pół miliona złotych pokazuje lokalny kunszt menedżerski, ale bez decyzji z Warszawy cały system powoli dogorywa.

Kamil Pomorski

Oczekiwania samorządowców przed warszawskim szczytem były ogromne. Zmęczeni rosnącą pętlą zadłużenia i biernością centrali, włodarze powiatów zjechali do stolicy, by żądać natychmiastowych działań ratunkowych: odblokowania zaległych płatności z NFZ za nadwykonania, zahamowania gigantycznego wzrostu kosztów operacyjnych oraz wdrożenia obiecanego programu oddłużeniowego. Rzeczywistość okazała się jednak chłodnym prysznicem.

ZAMIAST DECYZJI – BRAK POMYSŁU

Przebieg spotkania samorządowcy podsumowują w krótkich, ale dobitnych słowach: nastąpił kompletny brak konkretów. Na kluczowe pytania gospodarzy terenowych placówek nie miał kto odpowiedzieć, bo minister zdrowia nie pojawiła się na spotkaniu, wysyłając w zastępstwie jedynie podsekretarza stanu. Rząd nie przedstawił żadnego planu na zahamowanie rosnących wydatków czy zwiększenie przychodów szpitali, a obiecany program oddłużeniowy wciąż pozostaje zamrożony. Co więcej, w kuluarach coraz głośniej mówi się o nieoficjalnej akceptacji dla doktryny likwidacji nawet 30% szpitali powiatowych w Polsce.

– Z dzisiejszego szczytu została mi tylko pamiątkowa fotka ze smutnym Pałacem Kultury w tle. Oczekiwania ze strony samorządowej były wielkie, ale konkretów ze strony rządowej – jak zwykle zero – podsumowuje gorzko starosta włodawski **Mariusz Zańko**.

WŁODAWSKI FENOMEN NA TLE ZAPAŚCI

O tym, jak dramatyczna jest sytuacja w kraju, najlepiej świadczą twarde dane bilansowe za pierwsze półrocze 2026 roku. Podczas gdy sąsiednie placówki na Lubelszczyźnie toną – szpital w Krasnymstawie zanotował 8 mln zł straty, a w Parczewie 6 mln zł – Szpital Powiatowy we Włodawie zamknął półrocze z wynikiem 0,5 mln zł na minusie.

Dla Włodawy to ogromny sukces i efekt twardego planu naprawczego. Jednak samorządowcy nie mają złudzeń: to tylko pudrowanie systemowej katastrofy. Nad włodawską lecznicą wciąż wisi 60 mln zł długu, z czego ogromną część stanowią wysoko oprocentowane pożyczki parabankowe zaciągnięte przez poprzedników.

DOŚĆ OKRADANIA BUDŻETÓW LOKALNYCH

Nadzwyczajny szczyt przyniósł jasne i bezkompromisowe wnioski, pod którymi podpisują się samorządowcy od Pomorza po Podkarpacie. Przede wszystkim to samorządy płacą dziś za błędy całego systemu, ponieważ państwowy płatnik przekazuje środki z opóźnieniami sięgającymi nawet roku. Aby nie dopuścić do zamykania oddziałów, powiaty dosypują do szpitali miliony z własnych budżetów – przykładowo Powiat Włodawski w latach 2025–2026 przekazał ze swoich środków łącznie aż 11 mln zł wsparcia.

Najbardziej bulwersuje jednak fakt, że pieniądze zabierane bezpośrednio z naprawy lokalnych dróg czy edukacji w dużej mierze trafiają na spłatę wysokich odsetek w bankach i parabankach, których to kosztów nie refunduje ani NFZ, ani resort zdrowia. Przykłady z całej Polski – od zamknięcia szpitala w Miastku po protest głodowy w Sanoku – pokazują dobitnie, że nawet najlepsze zarządzanie na szczeblu powiatowym nie obroni lecznicy, dopóki państwo przerzuca koszty na lokalne budżety. Bez natychmiastowych decyzji na szczeblu rządowym i odblokowania środków ze strony NFZ, wdrożone lokalnie plany ratunkowe pozostaną jedynie tymczasowym odwlekaniem wyroku, a szpitale powiatowe będą po prostu umierały jeden po drugim.

FOT. UG KARCZMISKA

eprasa.pl 4772844a55

RZĄD SKAZUJE NAS NA LIKWIDACJĘ

italnego szczytu

Szczyt Szpitali Powiatowych w Warszawie

ŹRÓDŁO: MARIUSZ ZAŃKO/FB

Defibrylatory w gminie w Karczmiskach

Na budynku Urzędu Gminy Karczmiska zamontowano automatyczny defibrylator zewnętrzny AED. Urządzenie może pomóc w ratowaniu życia osób z nagłym zatrzymaniem krążenia. Wkrótce kolejne defibrylatory mają pojawić się przy szkole w **Karczmiskach** i remizie OSP w **Chodliku**.

Automatyczny defibrylator zewnętrzny AED jest już zamontowany na budynku Urzędu Gminy Karczmiska. Sprzęt służy do udzielania pomocy osobom, u których doszło do nagłego zatrzymania krążenia. W takiej sytuacji liczy się każda minuta. Szybkie użycie defibrylatora, jeszcze przed przyjazdem zespołu ratownictwa medycznego, może zwiększyć szanse poszkodowanego na przeżycie. Do obsługi AED nie jest wymagane wykształcenie medyczne ani specjalistyczne szkolenie. Urządzenie wydaje polecenia głosowe, które pomagają przejść przez kolejne etapy udzielania pomocy. Samorząd apeluje do mieszkańców o odpowiedzialne korzystanie ze sprzętu i niewykorzystywanie go do innych celów niż ratowanie życia.

To nie koniec planów związanych z poprawą dostępności sprzętu ratującego życie. Jak informuje gmina, w najbliższym czasie defibrylatory AED mają zostać zamontowane również na budynku Zespołu Szkół w Karczmiskach oraz na budynku Ochotniczej Straży Pożarnej w Chodliku. Dzięki temu urządzenia będą dostępne w kolejnych punktach gminy, co może ułatwić szybką reakcję w przypadku nagłego zagrożenia życia.

KAMIL PIWOWARCZYK

MIESZKAŃCY LUBELSKIEGO MOGĄ BEZPŁATNIE WYKONAĆ BADANIE

Profilaktyki kontra rak płuc

Rak płuca przez lata może rozwijać się bez wyraźnych objawów, a wykryty zbyt późno często oznacza znacznie mniejsze szanse na skuteczne leczenie. Mieszkańcy województwa lubelskiego mogą już korzystać z nowego, bezpłatnego programu badań przesiewowych w kierunku tej choroby, finansowanego przez Narodowy Fundusz Zdrowia.

Katarzyna Nakonieczna

Rak płuca pozostaje jedną z największych przyczyn zgonów nowotworowych w Polsce. Według danych Krajowego Rejestru Nowotworów za 2022 rok co roku rozpoznaje się około 20,7 tys. nowych przypadków tej choroby, a umiera z jej powodu około 26 tys. osób. To ponad jedna piąta wszystkich zgonów nowotworowych w kraju. Jednym z głównych czynników ryzyka jest palenie tytoniu, z którym wiąże się około 85–90 proc. zachorowań.

Wczesne wykrycie zmian w płucach może znacząco zwiększyć szanse na skuteczne leczenie. Właśnie temu ma służyć nowy program profilaktyczny, w którym podstawowym badaniem jest niskodawkowa tomografia komputerowa klatki piersiowej.

DLA KOGO PROGRAM?

Program skierowany jest do osób w wieku 50-74 lat, które mają określoną historię palenia tytoniu. O kwalifikacji decydują wiek, liczba wypalanych papierosów, czas palenia oraz okres, jaki upłynął od jego zakończenia. Z bezpłatnego badania mogą skorzystać:

- osoby w wieku 55-74 lat, które paliły lub nadal palą papierosy, a ich historia palenia wynosi co najmniej 20 paczkolat (od zaprzestania palenia nie może upłynąć więcej niż 15 lat);
- osoby w wieku 50-54 lat, które mają historię palenia wynoszącą co najmniej 20 paczkolat, nie palą od maksymalnie 15 lat lub nadal palą, a dodatkowo występują u nich inne czynniki ryzyka.

Czym są paczkolata? To wskaźnik określający łączną ekspozycję na dym tytoniowy. Oblicza się go, mnożąc liczbę paczek papierosów wypalanych dziennie przez liczbę lat palenia. Jedna paczka dziennie przez 20 lat oznacza 20 paczkolat. Taki sam wynik uzyska osoba, która przez 10 lat wypalała dwie paczki dziennie.

JAK WYGLĄDA BADANIE?

Pierwszym krokiem jest wizyta kwalifikacyjna. Lekarz przeprowadza wywiad medyczny i sprawdza, czy pacjent spełnia kryteria udziału w programie. Osoby zakwalifikowane otrzymują możliwość wykonania niskodawkowej tomografii komputerowej (NDTK) klatki piersiowej. Badanie pozwala uzyskać szczegółowy obraz płuc przy zastosowaniu znacznie mniejszej dawki promieniowania niż w przypadku standardowej tomografii komputerowej. Wykonuje się je bez podawania środka kontrastowego.

Po badaniu pacjent spotyka się z lekarzem, aby omówić wynik i ustalić dalsze postępowanie. Jeśli nie stwierdzono niepokojących zmian, kolejne badanie może zostać zalecone po 12 miesiącach. W zależności od wyniku lekarz może również wskazać potrzebę wcześniejszej kontroli – po trzech lub sześciu miesiącach – albo skierować pacjenta na dalszą diagnostykę.

Warto pamiętać, że badanie przesiewowe nie zastępuje diagnostyki w przypadku występowania niepokojących objawów. Osoby, które zauważają u siebie niepokojące dolegliwości, powinny skonsultować się z lekarzem niezależnie od kryteriów udziału w programie.

TRZY PLACÓWKI

– Żeby zabezpieczyć mieszkańcom naszego województwa dostęp do nowego programu profilaktycznych badań przesiewowych raka płuca, ogłosiliśmy postępowanie konkursowe. Do podpisania umowy wybraliśmy trzy placówki medyczne spełniające wymagane kryteria, w tym dysponujące wykwalifikowaną kadrą medyczną i sprzętem niezbędnym do prawidłowego przeprowadzenia badania – informuje **Małgorzata Bartoszek**, rzecznik prasowy Lubelskiego Oddziału Wojewódzkiego NFZ.

Badania w ramach programu można wykonać w następujących placówkach:

- Uniwersytecki Szpital Kliniczny nr 4 w Lublinie – ul. Jaczewskiego 8.
- Centrum Medyczne LUXMED Sp. z o.o. w Lublinie – ul. Orkana 7.
- Samodzielny Publiczny Zakład Opieki Zdrowotnej w Krasnymstawie – ul. Sobieskiego 4.

Szczegółowe informacje dotyczące kontaktu i organizacji badań można znaleźć na stronie internetowej Lubelskiego Oddziału Wojewódzkiego NFZ. Program jest bezpłatny i nie wymaga skierowania

eprasa.pl 4772844a55

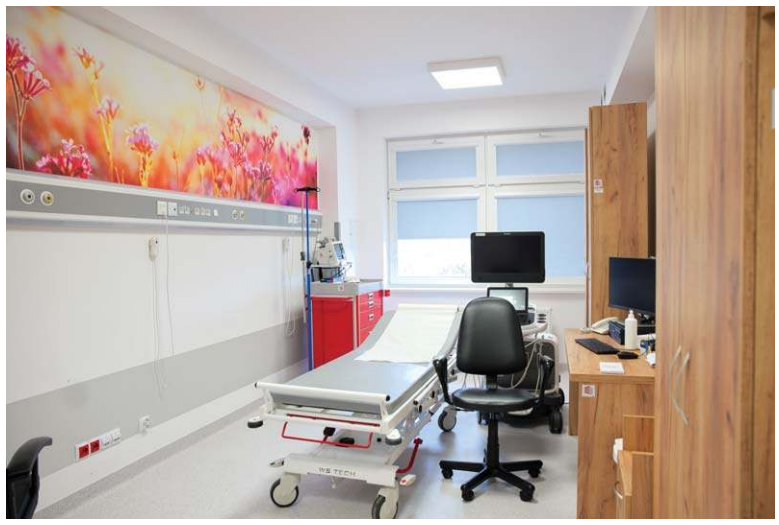

NOWA ONKOLOGIA,

Szpital w Zamo

Nowy oddział onkologii klinicznej za blisko 50 mln zł, zmodernizowana kardiologia i robot chirurgiczny da Vinci. Szpital Wojewódzki im. Papieża **Jana Pawła II** w Zamościu rozwija zaplecze medyczne i przygotowuje kolejne inwestycje. W planach jest m.in. budowa nowego budynku, w którym znajdzie się Szpitalny Oddział Ratunkowy.

Ismena Cieśla

W ostatnich latach Szpital Wojewódzki im. Papieża Jana Pawła II w Zamościu przeprowadził szereg inwestycji, które mają poprawić warunki leczenia pacjentów i pracy personelu. Do najważniejszych przedsięwzięć należą te realizowane przy wsparciu środków z Krajowego Planu Odbudowy. W tym roku do użytku oddano nową lokalizację oddziału onkologii klinicznej. Wartość inwestycji wyniosła blisko 50 mln zł.

– Nowy oddział zapewnia pacjentom lepsze warunki leczenia. Zależy nam na najwyższych standardach opieki oraz na tym, by pacjenci czuli się bezpiecznie i mieli zapewnioną prywatność – mówi **Adam Fimiarz**, dyrektor szpitala.

Kolejnym dużym przedsięwzięciem była przebudowa i modernizacja jednego ze skrzydeł kardiologii. Koszt tych prac przekroczył 14 mln zł. Szpital inwestował również w infrastrukturę informatyczną. Za blisko 14 mln zł zmodernizowano systemy, co ma poprawić komfort pracy personelu i bezpieczeństwo danych.

Wśród zakończonych przedsięwzięć dyrektor wymienia także modernizację oddziału chirurgii wraz z wyposażeniem. Trwa natomiast przebudowa oddziału nefrologii.

– Dbamy o odpowiednie warunki pobytu pacjentów i o to, by lekarze oraz pielęgniarki mieli do dyspozycji nowoczesną aparaturę medyczną – podkreśla dyrektor.

ROBOT DA VINCI I MAŁOINWAZYJNE OPERACJE

Jedną z inwestycji, z których szpital jest szczególnie zadowolony, jest rozbudowa bloku operacyjnego. W jednej z sal działa system robotyczny da Vinci. Robot wykorzystywany jest podczas zabiegów z zakresu urologii, chirurgii jelita grubego oraz ginekologii. Jak zaznacza dyrektor, operacje małoinwazyjne dają pacjentom możliwość szybszego powrotu do zdrowia.

Placówka rozwija również inne obszary działalności. Wśród ważniejszych inwestycji z poprzednich lat Adam Fimiarz wymienia modernizację oddziału neurologii, która kosztowała prawie 8 mln zł, oraz cyfryzację rezonansu magnetycznego. Ucyfrowienie urządzenia poprawiło możliwości przesyłania i odczytywania obrazów, a tym samym precyzję diagnostyki.

Zmieniły się także warunki na stacji dializ. Została przeniesiona z głównego budynku szpitala do nowej lokalizacji. Obecnie dysponuje 20 stanowiskami. – Z naszej stacji dializ korzystają pacjenci z regionu – mówi Adam Fimiarz.

SZPITAL WYSZEDŁ Z DŁUGÓW

Szpital w Zamościu należy do placówek, które osiągają dodatnie wyniki finansowe. Jak wyjaśnia dyrektor, znaczenie ma przede wszystkim specjalistyczny charakter placówki i duży udział świadczeń zabiegowych. – W naszym szpitalu duże znaczenie ma profil zabiegowy. Świadczenia realizowane i rozliczane z Narodowym Funduszem Zdrowia są istotnym źródłem przychodów placówki – tłumaczy.

Nie bez znaczenia jest także zaangażowanie personelu oraz rozwijanie kolejnych zakresów działalności. Dyrektor przypomina, że szpital ma za sobą trudniejszy okres, kiedy utracił płynność finansową i musiał wdrażać działania naprawcze oraz plany restrukturyzacyjne.

Poprawa sytuacji była możliwa m.in. dzięki zgromadzeniu odpowiedniego zespołu lekarzy, w tym anestezjologów i specjalistów wykonujących zabiegi. – Od tego czasu wyniki finansowe szpitala poprawiają się z roku na rok. Przyszła sytuacja będzie jednak zależała również od finansowania świadczeń przez Narodowy Fundusz Zdrowia – zaznacza Adam Fimiarz.

Dobra sytuacja finansowa pozwala przeznaczać część wypracowanych środków na zakup aparatury medycznej i modernizację oddziałów.

Na czas pokoju i w wypadku

Blok S Wojewódzkiego Szpitala Specjalistycznego w Lublinie, pierwotnie planowany jako Europejskie Centrum Chorób Naczyń i Serca, ma pełnić podwójną funkc kryzysowych ma zapewnić zaplecze medyczne i schronienie dla setek osób. Wartość inwestycji sięga niemal 300 mln zł, z czego zdecydowana więk

Katarzyna Nakonieczna

Budynek ten będzie miał bardzo ważne, ściśle określone przeznaczenie. Zgodnie z założeniami w tak zwanych warunkach pokoju będą w nim funkcjonowały oddział chirurgii naczyniowej, oddział kardiologii, radiologia zabiegowa, laboratorium diagnostyczne oraz zakład patomorfologii, wraz z urządzeniami i wyposażeniem niezbędnym do prowadzenia tej działalności – wyjaśnia **Piotr Matej**, dyrektor placówki.

W nowym budynku zaplanowano 46 specjalistycznych łóżek dla pacjentów kardiochirurgicznych, w tym 20 stanowisk intensywnego nadzoru pooperacyjnego, a także 27 łóżek chirurgii naczyniowej. Łącznie Blok S ma dysponować 73 łóżkami. Inwestycja obejmuje również zakup nowoczesnego sprzętu medycznego. Na wyposażeniu znajdą się m.in. stoły operacyjne, aparaty USG z Dopplerem, tomograf komputerowy oraz rezonans magnetyczny umożliwiający obrazowanie serca. Każdego roku z nowego zaplecza ma skorzystać 209 tys. osób, w tym pacjenci spoza województwa. W planach są zabiegi z zakresu kardiochirurgii, chirurgii naczyniowej, a także transplantologii.

GOTOWOŚĆ W 60 MINUT

Budynek ma jednak służyć nie tylko codziennej działalności medycznej. W razie zagrożenia będzie można w ciągu zaledwie 60 minut przekształcić go w obiekt przystosowany do funkcjonowania w warunkach kryzysowych, służący pacjentom, mieszkańcom oraz służbom wojskowym – innymi słowy w schron. Na poziomie -2 zaplanowano miejsca ukrycia dla około 800 osób. Poziom -1 zostanie przeznaczony na zaplecze techniczne, magazynowe i logistyczne. Znajdą się tam m.in. pomieszczenia dla agregatu prądotwórczego, zasilaczy UPS oraz głównej rozdzielni elektrycznej.

– O tym budynku rozmawiamy już od trzech lat. Ostatnie wydarzenia, które dotyczą również naszego kraju, a także uregulowania formalne z 2025 roku, nakazują projektowanie nowych budynków zgodnie z nowymi standardami i założeniami. Dlatego ten budynek został przeprojektowany, a projekt uzupełniono o rozwiązania zwiększające jego odporność i bezpieczeństwo – mówi Piotr Matej.

Budynek będzie miał sześć kondygnacji. Wartość całej inwestycji wynosi niemal 300 mln zł. Dofinansowanie unijne to 284 mln zł, czyli około 95 proc. kosztów. Pozostała część zostanie pokryta z budżetu województwa lubelskiego.

INWESTYCJA DLA WSCHODNIEJ POLSKI

– To jest realne przygotowanie się do ewentualnego konfliktu zbrojnego. Pamiętajmy, że tutaj, na wschodzie Polski, możemy być pierwsi poddani próbie. Próbie wojny. Mam nadzieję, że do tego nie dojdzie, ale zasada FEL, czyli podwójnego zastosowania, którą Unia Europejska teraz preferuje, jeśli chodzi o środki unijne, będzie po raz pierwszy zastosowana właśnie tu, na ścianie wschodniej

eprasa.pl 4772844a55

ROBOT DA VINCI I PLANY ROZBUDOWY SOR

ściu inwestuje miliony

Adam Fimiarz, dyrektor Szpitala Wojewódzkiego im. Papieża Jana Pawła II w Zamościu

FOT. MICHAŁ ŻYSZKIEWICZ (4)

KARDIOLOGIA I KARDIOCHIRURGIA WIZYTÓWKĄ PLACÓWKI

Szpital podkreśla również swoją pozycję w ogólnopolskich zestawieniach dotyczących ochrony zdrowia. Placówka ma akredytację, a ostatnio przeszła jej odnowienie. Była także poddana kolejnej ocenie jakości w różnych obszarach działalności. – Jakość przekłada się potem na efekty – mówi dyrektor, wskazując, że znaczenie mają zarówno wyniki leczenia, jak i kondycja finansowa placówki.

Wśród najmocniejszych stron szpitala wymienia kardiologię, kardiochirurgię i chirurgię. Szczególne miejsce zajmuje kardiochirurgia, która dysponuje odrębnym blokiem operacyjnym i wykonuje szeroki zakres zabiegów. Do Zamościa trafiają pacjenci z całej Polski.

Rozwijają się także ginekologia i położnictwo. Jak przekonuje Adam Fimiarz, dzięki kompetencjom zespołu lekarskiego pacjentki z regionu mogą korzystać z coraz szerszego zakresu świadczeń na miejscu, bez konieczności szukania pomocy w Lublinie czy innych ośrodkach.

NOWY BUDYNEK DLA SOR I MIEJSCA SCHRONIENIA

W planach szpitala jest kolejna duża inwestycja. Chodzi o budowę nowego budynku, w którym znajdzie się Szpitalny Oddział Ratunkowy. Obecnie funkcjonujący obszar SOR, jak ocenia dyrektor, nie odpowiada już potrzebom placówki ze względu na dużą liczbę przyjmowanych pacjentów.

Nowy obiekt ma pełnić kilka funkcji. W podziemiach przewidziano sale operacyjne, które mają umożliwić leczenie także w sytuacjach różnego rodzaju zakłóceń i zapewnić miejsce schronienia. W budynku ma działać również SOR, a plan zakłada utworzenie oddziału o profilu traumatologicznym. Na kolejnej kondygnacji miałby powstać oddział rehabilitacji łóżkowej.

– To duże przedsięwzięcie, które będzie wymagało znacznych nakładów finansowych. Obecnie opracowujemy koncepcję projektową – mówi Adam Fimiarz.

Po przygotowaniu koncepcji ma powstać projekt budowlany. Szpital będzie także zabiegał o środki na realizację przedsięwzięcia.

W planach są ponadto inwestycje zwiększające bezpieczeństwo placówki w sytuacjach kryzysowych. Chodzi m.in. o miejsca tymczasowego schronienia, magazyny na sprzęt i zapasy, a także zabezpieczenie dostaw energii elektrycznej i wody.

Jak podkreśla dyrektor, celem jest zapewnienie ciągłości pracy szpitala również w razie zagrożeń i zakłóceń

wojny

cję. Na co dzień będzie służył leczeniu pacjentów, a w sytuacjach
szość środków pochodzi z funduszy europejskich.

– mówi **Jarosław Stawiarski**, marszałek województwa lubelskiego.

Potrzebę realizacji takich inwestycji podkreślają również przedstawiciele środowiska lekarskiego. Jak zaznacza lek. Andrzej Ciołko, wiceprezes Lubelskiej Izby Lekarskiej, odpowiednie zabezpieczenie infrastruktury medycznej ma kluczowe znaczenie zarówno dla personelu, jak i dla pacjentów.

– Jeżeli nie będziemy mogli bezpiecznie wykonywać zabiegów i udzielać pomocy medycznej, nie będziemy w stanie właściwie realizować naszych zadań. Cieszę się jednak, że taka inwestycja jest realizowana w naszym województwie, a nasz szpital może korzystać z kolejnych przedsięwzięć, które przyczyniają się do jego rozwoju. Mam możliwość obserwowania tych zmian, ponieważ pracuję w tym szpitalu od prawie 40 lat. Widzę, jak bardzo się rozwinął. Obecnie jest to duży ośrodek medyczny, który obsługuje praktycznie całe województwo – mówi lekarz.

Realizacja przedsięwzięcia ma potrwać dwa lata, a zakończenie prac przewidziano na przełom 2028 i 2029 roku. Projekt otrzymał dofinansowanie w ramach Działania 16.1 „Wsparcie odpornej infrastruktury ochrony zdrowia" programu Fundusze Europejskie dla Lubelskiego 2021-2027.

FOT. WIZUALIZACJA

Gorąco w chełmskiej opiece zdrowotnej

Zarząd Województwa Lubelskiego oficjalnie ogłosił konkurs na stanowisko dyrektora Samodzielnego Publicznego Wojewódzkiego Szpitala Specjalistycznego w Chełmie. To efekt nagłej rezygnacji (w lipcu) **Agnieszki Kruk** i powołania tymczasowego p.o. dyrektora **Andrzeja Jarzębowskiego**. Kandydaci na stałego szefa placówki mają czas na złożenie dokumentów tylko do 26 października.

Karuzela personalna w chełmskiej ochronie zdrowia wkracza w decydującą fazę. Przepisy stanowią jednak jednoznacznie – pełniący obowiązki może kierować placówką maksymalnie przez 6 miesięcy. Urząd Marszałkowski w Lublinie 14 października formalnie uruchomił więc procedurę konkursową. Kierowanie dużą jednostką leczniczą w dobie wyzwań finansowych i kadrowych wymaga menedżera wysokiej klasy. Kryteria konkursowe wynikające bezpośrednio z ustawy o działalności leczniczej stawiają kandydatom twarde warunki.

O fotel dyrektora mogą ubiegać się osoby z wyższym wykształceniem, wiedzą menedżerską, minimum 3-letnim stażem pracy oraz ukończonymi studiami podyplomowymi z zarządzania. Niezbędnym wymogiem formalnym jest również nienaganna karta karna – kandydata wyklucza prawomocny wyrok za przestępstwo umyślne oraz sądowy zakaz zajmowania określonych stanowisk lub wykonywania zawodu.

Zgodnie z procedurą konkursową rozpatrzenie nadesłanych ofert i wyłonienie nowego szefa chełmskiej lecznicy nastąpi w ciągu 21 dni od publikacji ogłoszenia. Przed nowym dyrektorem stanie zadanie ustabilizowania sytuacji w placówce oraz wypracowanie planu jej rozwoju. Nazwisko wybranego menedżera poznamy w najbliższych tygodniach.

KAMIL POMORSKI

eprasa.pl 4772844a55

MAŁGORZATA GROMADZKA WYLICZA INWESTYCJE I ODPOWIADA NA ZARZUTY OPOZYCJI

Ponad 391 mln zł na projekty w Zamościu

- Zamość korzysta z funduszy europejskich i środków rządowych – przekonywała podczas konferencji prasowej wiceminister Małgorzata Gromadzka. Wskazywała na inwestycje w szpitalach, transport publiczny, zoo i infrastrukturę miejską. Odniosła się też do doniesień o rzekomych wysiedleniach mieszkańców Lubelszczyzny.

Małgorzata Gromadzka, sekretarz stanu w Ministerstwie Rolnictwa i Rozwoju Wsi, podczas konferencji w centrum Zamościa przekonywała, że region korzysta z odblokowania środków europejskich przez rząd **Donalda Tuska**. Jak mówiła, na Lubelszczyznę trafiło ponad 19 miliardów złotych, a samo miasto Zamość jest objęte 63 projektami współfinansowanymi z funduszy europejskich na lata 2021-2027. Łączna wartość tych projektów ma przekraczać 391 milionów złotych, z czego ponad 297 milionów w polskiej walucie stanowi dofinansowanie unijne. W przypadku inwestycji przypisanych bezpośrednio Zamościowi wymieniła ponad 152 milionów złotych wartości projektów i 103 milionów złotych unijnego wsparcia.

– Nie kto inny, tylko rząd Donalda Tuska odblokował środki z KPO – podkreślała Gromadzka.

PIENIĄDZE NA SZPITALE I TRANSPORT

Wśród wymienianych inwestycji znalazły się projekty związane z ochroną zdrowia. Posłanka Koalicji Obywatelskiej mówiła o ponad 42 milionach złotych na poprawę dostępności i jakości leczenia onkologicznego oraz ponad 47 milionach złotych na modernizację zakładu radioterapii, w tym wymianę dwóch akceleratorów wysokoenergetycznych i tomografu komputerowego.

Ponad 15 milionów złotych ma być przeznaczone na rozwój infrastruktury kardiologicznej Szpitala Wojewódzkiego im. Papieża **Jana Pawła II**. Wśród wskazanych projektów znalazły się również modernizacja i cyfryzacja Zamojskiego Szpitala Niepublicznego.

Kolejnym obszarem jest transport. Posłanka wymieniła ponad 33 miliony złotych z Krajowego Planu Odbudowy na zakup autobusów elektrycznych, a także środki na cyfryzację infrastruktury kolejowej i poprawę bezpieczeństwa na przejazdach.

Mówiła również o inwestycjach w przestrzeń miejską. Wśród nich znalazła się rozbudowa zamojskiego ogrodu zoologicznego, projekt e-biblioteki Książnicy Zamojskiej oraz działania związane z bezpieczeństwem i odpornością miasta na zmiany klimatu.

NOWE PRZEDSZKOLE I INWESTYCJE DROGOWE

W trakcie konferencji wiceminister Gromadzka poruszyła temat planowanej modernizacji przedszkola na osiedlu Karolówka. Miasto ma otrzymać na ten cel blisko 10 milionów złotych. 41-letnia polityczka mówiła o inwestycjach drogowych, w tym budowie drogi ekspresowej S17. Wskazała na odcinek Zamość - Zamość Południe, o długości ponad 12 kilometrów oraz odcinek Izbica – Zamość - Tomaszów Lubelski, liczący prawie 10 kilometrów. Wspomniała także o przygotowaniach do budowy obwodnicy Zamościa w ciągu drogi krajowej nr 74.

Posłanka Koalicji Obywatelskiej podkreślała, że samorządy mogą ubiegać się o środki z programów drogowych. Według przedstawionych przez nią danych wnioski na 2026 rok dotyczące miasta i powiatu zamojskiego opiewają na prawie 44 miliony złotych. Rozstrzygnięcia w tej sprawie jeszcze nie zapadły.

„ŻADNYCH WYSIEDLEŃ NIE BYŁO"

Jednym z tematów konferencji były także informacje o rzekomych wysiedleniach mieszkańców związanych z działaniami na rzecz bezpieczeństwa. Gromadzka stanowczo je zakwestionowała. – Absolutnie jest to totalna dezinformacja, bzdura – mówiła, dodając, że rozpowszechnianie takich przekazów może wywoływać niepokój społeczny. Zachęcała jednocześnie mieszkańców do korzystania ze szkoleń z zakresu ochrony ludności i obrony cywilnej, organizowanych przez straż pożarną i samorządy. Jej zdaniem wiedza o tym, jak zachować się w sytuacji kryzysowej, pomaga ograniczać skutki dezinformacji.

W odpowiedzi na pytanie o alerty Rządowego Centrum Bezpieczeństwa wyjaśniała, że ich celem jest informowanie mieszkańców o sytuacji i możliwych zagrożeniach. Apelowała o zachowanie spokoju i śledzenie treści przekazywanych ostrzeżeń.

CO Z BIUROWCEM I PAŁACEM ZAMOYSKICH?

Podczas spotkania Gromadzką zapytano również o przyszłość biurowca klasy A powstającego w Zamościu przy udziale Agencji Rozwoju Przemysłu. Wiceminister rolnictwa i rozwoju wsi zapewniła, że inwestycja ma zostać zakończona. Jak dodała, poszukiwane są możliwości zagospodarowania obiektu, a ARP pozostaje w kontakcie z prezydentem miasta.

Osobnym tematem był Pałac Zamoyskich. Posłanka poinformowała, że prowadzone są rozmowy dotyczące możliwości pozyskania środków na tę inwestycję, w tym z Ministerstwem Kultury i Dziedzictwa Narodowego.

- Szukamy możliwości wsparcia finansowego tej inwestycji z innych źródeł - zaznaczyła Małgorzata Gromadzka.

Nie przedstawiła jednak podczas konferencji konkretnego planu finansowania pałacu. Zapewniła, że rozmowy w tej sprawie są kontynuowane.

ISMENA CIEŚLA

GÓRNYM 40 LAT

Mąka z Roz

Od czterech dekad w Zamościu produkują mąkę, która stała się rozpoznawalną marką nie tylko w regionie. Zamojskie Zakłady Zbożowe świętują 40-lecie młyna. Jubileusz był okazją do podsumowania działalności zakładu, podziękowań dla pracowników i rozmów o kolejnych inwestycjach.

Ismena Cieśla

Mąka zamojska, ziarno od lokalnych rolników i doświadczenie załogi – na te elementy zwracali uwagę uczestnicy jubileuszu Zamojskich Zakładów Zbożowych. W spotkaniu wzięli udział przedstawiciele spółki, Krajowej Grupy Spożywczej oraz administracji rządowej. Obok wspomnień i gratulacji pojawiły się także plany dotyczące rozwoju zakładu.

Jubileusz dotyczy młyna, który jest ważną częścią Zamojskich Zakładów Zbożowych. Spółka prowadzi również elewator oraz dwa magazyny terenowe. Jej działalność wiąże się nie tylko z produkcją, ale także ze skupem ziarna od rolników, przede wszystkim z Roztocza.

Obecna na jubileuszu **Małgorzata Gromadzka** - sekretarz stanu w Ministerstwie Rolnictwa i Rozwoju Wsi, podkreślała znaczenie lokalnego surowca i jakości produktu. Sama przyznała, że wykorzystuje mąkę zamojską w kuchni. – Ja muszę sama jako gospodyni domowa również podkreślić to, że najlepsze pierogi są z mąki zamojskiej – mówiła.

Marka jest rozpoznawalna również poza Lubelszczyzną. **Leszek Świętochowski**, prezes Krajowej Grupy Spożywczej, zwracał uwagę, że produkt budowany przez lata stał się jednym z bardziej znanych w grupie. – Myślę, że jest to osiągnięcie, które należy pielęgnować i się troszczyć – podkreślał.

100 TON PRZEMIAŁU NA DOBĘ

Podczas spotkania **Krzysztof Kryszczuk**, prezes Zamojskich Zakładów Zbożowych, przedstawił liczby pokazujące skalę działalności młyna. Dobowa zdolność przemiałowa zakładu wynosi około 100 ton. Rocznie produkowanych jest około 25 tys. ton produktów przemiału, w tym mąki i otrębów. Łączna pojemność magazynów w Zamościu i dwóch lokalizacjach terenowych to 57 tys. ton. Spółka zatrudnia 65 pracowników etatowych. W okresie żniw do obsługi skupu angażuje także dodatkowe osoby.

Prezes podkreślał, że na jakość mąki wpływają zarówno ziarno, jak i praca ludzi zatrudnionych w zakładzie. – My dokładamy wszystkich starań, żeby od naszych dostawców, rolników okolicznych z Roztocza pozyskiwać najlepszej jakości ziarno do produkcji tej mąki – mówił Kryszczuk.

NOWA LINIA I KOLEJNE PLANY

Jedną z ostatnich inwestycji w zakładzie jest nowa linia do pakowania produktów. Zastąpiła urządzenie, które było wykorzystywane przez ponad 30 lat. Dotychczas można było na nim pakować mąkę wyłącznie w opakowania kilogramowe. Nowa linia umożliwia również konfekcjonowanie produktów w opakowaniach dwu- i czterokilogramowych.

To nie koniec planów. Spółka chciałaby zmodernizować kolejne elementy infrastruktury i wybudować suszarnię. Przygotowano także dokumentację nowego pawilonu handlowego z piekarnią. Zakład ma pozwolenie na budowę, ale realizacja inwestycji będzie zależała od pozyskania finansowania i decyzji Krajowej Grupy Spożywczej. – Mamy duże plany, duże chęci, natomiast możliwości ograniczone, więc te inwestycje będą tak step by step, małymi krokami, ale do przodu – zapowiadał prezes.

ZAKŁAD PO TRUDNYM OKRESIE

Jubileusz był również okazją do przypomnienia trudniejszego okresu w historii spółki. Jak mówiła Małgorzata Gromadzka, w 2023 roku Zamojskie Zakłady Zbożowe zmagały się z zadłużeniem sięgającym prawie 30 mln zł. Spółka otrzymała 25 mln zł dokapitalizowania, które pomogło w spłacie kredytów i zobowiązań. Krzysztof Kryszczuk poinformował, że zakończony 30 września rok obrotowy, spółka zamknęła dodatnim wynikiem finansowym. Bilans jest jeszcze badany przez biegłego rewidenta. – Dzisiaj jesteśmy na prostej – mówił prezes.

Krzysztof Bojar, członek rady nadzorczej Krajowej Grupy Spożywczej, gratulował kierownictwu i pracownikom utrzymania marki oraz poprawy sytuacji zakładu.

MĄKA Z ZAMOŚCIA PROMUJE REGION

Podczas jubileuszu zwracano uwagę, że znaczenie zakładu wykracza poza samą produkcję. Skup ziarna daje lokalnym rolnikom możliwość sprzedaży plonów, a rozpoznawalna marka promuje również Zamojszczyznę.

Marcin Roszczyk, prezes Elewarru, opowiadał, że mąka zamojska trafia jako upo-

eprasa.pl 4772844a55

MŁYNA W ZAMOŚCIU, KTÓREGO PRODUKTY ZNA TAKŻE ZAGRANICA

tocza? Pierogi palce lizać!

Na zdjęciu, od lewej: **Agnieszka Piętak-Faryna** (dyrektor biura zarządu ZZZ), Krzysztof Bojar (członek rady nadzorczej PGS), Leszek Świętochowski (prezes KGS SA), Małgorzata Gromadzka (sekretarz stanu w MRiRW Rolnictwa i Rozwoju Wsi), Krzysztof Kryszczuk (prezes ZZZ), Marcin Roszczyk (prezes Elewarr). Oprócz oficjalnych wystąpień nie obeszło się bez zwiedzania zakładów. Oczywiście z zachowaniem przepisów BHP

FOT. MICHAŁ ŻYSZKIEWICZ

minek do zagranicznych kontrahentów. – Przy spotkaniach razem z takimi tradycyjnymi prezentami zawsze dokładamy mąkę zamojską i zwykle po krótkim czasie dostajemy telefon czy nie można by było trochę więcej, bo żona się domaga – opowiadał prezes Roszczyk, mówiąc o upominkach przekazywanych zagranicznym kontrahentom.

Przedstawiciele Krajowej Grupy Spożywczej podkreślali, że w przyszłości chcieliby zwiększać skalę produkcji i rozwijać możliwości eksportowe polskich firm. Mąka z Zamościa była już prezentowana podczas zagranicznych rozmów handlowych, w tym w Egipcie.

POLSKIE PRODUKTY W KRAJU FARAONÓW

Szansą na rozwój mają być również nowe rynki zbytu. Jednym z nich ma być Egipt. Od kilku miesięcy trwały rozmowy handlowe na temat importu polskiego zboża do kraju faraonów. Tuż po spotkaniu w ZZZ dowiedzieliśmy się, że te rozmowy przyniosły skutki. Strony uzgodniły już warunki kontraktu wstępnego - ustalono ilości, ceny i szczegóły handlowe. Jak mówiła Małgorzata Gromadzka, celem jest otwarcie rynku nie tylko dla polskiej mąki i zbóż, ale również innych produktów rolno-spożywczych.

Posłanka poinformowała, że po pozytywnym audycie dopuszczono do rynku egipskiego 40 polskich zakładów mięsnych. Wspomniała także o rozmowach dotyczących eksportu polskiej pszenicy oraz współpracy w zakresie nawozów.

Prezes Elewarru podkreślał, że rozwój eksportu ma znaczenie dla całego polskiego rynku zbożowego. Jego zdaniem jednym z problemów rolników jest brak długoterminowych kontraktów, które pozwoliłyby planować produkcję i ograniczać niepewność cenową. – Żeby tę sytuację ułożyć, trzeba zacząć kontraktację. Kontraktację długoterminową – mówił Roszczyk. Jak dodał, większa przewidywalność pozwoliłaby producentom lepiej planować finanse i inwestycje, a firmom skupującym zboże – przygotowywać plany eksportowe.

Dla Zamojskich Zakładów Zbożowych jubileusz 40-lecia młyna jest więc zarówno okazją do podsumowania dotychczasowej działalności, jak i momentem, w którym spółka patrzy na kolejne lata. Jej dalszy rozwój będzie zależał od możliwości finansowania inwestycji i zwiększania produkcji.

eprasa.pl 4772844a55

HOROSKOP

BARAN

Poniedziałek i wtorek warto wykorzystać do nawiązania interesujących relacji osobistych. W pracy potraktują cię z uznaniem i sympatią. W środę i czwartek udadzą się transakcje związane z mieszkaniem, może uda się kupić coś ciekawego, zaplanować remont. W interesach postęp. W piątek możliwe gorsze samopoczucie i nawał obowiązków. W weekend odpocznij bez szaleństw, a przede wszystkim dobrze się wyśpij.

BYK

W poniedziałek i wtorek będzie trzeba nadrobić zaległości. Licz się z problemami w związkach i nie bierz na siebie w pracy więcej, niż dasz rade wykonać. W środę i czwartek będziesz uroczym gospodarzem spotkań i imprez, udadzą się transakcje finansowe, a w uczuciach zapanuje harmonia. W piątek uważaj na zdrowie i nie kontroluj partnera. Weekend sprzyja życiu towarzyskiemu i dobrej zabawie.

BLIŹNIĘTA

W poniedziałek i wtorek trzeba będzie wywiązać się z obietnic i zachować lojalność. Ustalenie hierarchii zadań do wykonania, przy ich ogromie, może sprawić niejakie kłopoty. Kieruj się intuicją. W środę i czwartek zajmą cię bez reszty sprawy domu i rodziny. W piątek i sobotę wszystko pójdzie po twojej myśli. W uczuciach szykuje się coś ciekawego. Niedziela w ruchu, pełna spotkań i radości.

RAK

W poniedziałek i wtorek uważaj na sprawy związane z finansami. Nie bierz kredytów, nie pożyczaj innym pieniędzy. Gdy ci ktoś nadepnie na odcisk, nie reaguj zbyt impulsywnie. W środę i czwartek skup się na sprawach praktycznych, będziesz mieć spryt i zmysł do interesów. W piątek dobry czas na ważne rozmowy i podjęcie wiążących decyzji. Weekend szykuje się rozrywkowy, będą wizyty, emocje i przygody. Uważaj na siebie.

LEW

W poniedziałek i wtorek może dojść do ważnych rozmów i zmian na korzyść w domu i w pracy. Bądź wymagający wobec innych, ale i wobec siebie. W środę rozliczenia finansowe i inwestycje domowe pochłoną cię bez reszty. W czwartek dojdzie do skutku dawno oczekiwane spotkanie. Przebiegnie według twoich planów. W piątek nie złość się, działaj, potem odpocznij. Weekend sympatyczny, czeka cię dobra zabawa.

PANNA

W poniedziałek szykuje się sporo pracy, ale potem nie zabraknie czasu na miłe i ważne spotkanie. We wtorek nie stawiaj spraw na ostrzu noża, jeśli nie chcesz się pozbyć partnera raz na zawsze. W środę i czwartek nie pozwolisz się zwodzić, a twoja inteligencja i błyskotliwość bardzo zaskoczy kogoś, co może być wstępem do mało służbowych i miłych wrażeń. W piątek zadbaj o siebie. Weekend spędzisz na wysokich obrotach.

WAGA

W poniedziałek dobre zdrowie i humor. Ktoś sprawi ci wspaniałą niespodziankę. We wtorek miej się na baczności - możesz paść ofiarą sprytnego oszusta. Pieniędzy nie wydawaj na byle co, wszystko dobrze przemyśl. W środę i czwartek sporo pracy, ciekawej i twórczej, a nowe wyzwania cię uskrzydlą. W piątek ktoś starszy bardzo ci pomoże. Weekend spokojny, rodzinny. Wyśpij się, zadbaj o wspólne przyjemności.

SKORPION

W poniedziałek i wtorek codzienne sprawy będą wymagały wiele uwagi, a w kontaktach z bliskimi mogą się pojawić nieoczekiwane napięcia i kłopoty. Nie podejmuj decyzji pod wpływem impulsu. W środę i czwartek praca będzie najważniejsza - ktoś może ci bruździć. Poradzisz sobie, ale będzie trzeba znaleźć sojusznika. W piątek dobry czas dla miłości. W weekend ruszaj się, działaj, spotykaj z przyjaciółmi.

STRZELEC

W poniedziałek i wtorek musisz wypełnić zobowiązania, z czym nie będzie kłopotów, jeśli skorzystasz z pomocy życzliwych ci osób. W środę szansa na duże pieniądze. W czwartek bądź ostrożny w interesach, chwila nieuwagi może cię drogo kosztować. W piątek będzie sporo miłości i wrażeń. Nie zabraknie też emocji. W sobotę uwaga w drodze, licz się ze stresem i problemami w kontaktach z bliskimi. Niedziela bardzo udana.

KOZIOROŻEC

W poniedziałek możesz upierać się przy swoim, ale zadbaj o rzeczowe argumenty. We wtorek w pracy wbrew pozorom możliwy jest spory sukces, ale wymaga ogromnego wysiłku. Przyłóż się, bo warto. W środę i czwartek słuchaj mądrych rad, już wkrótce wydadzą plony. W piątek może dojść do nieporozumień. Czy jesteś gotów na decyzje, od których nie ma odwrotu? Jeśli nie, to nie przesadź. Weekend spokojny.

WODNIK

W poniedziałek i wtorek możesz mieć problem z logicznym myśleniem. Uważaj zwłaszcza na „okazje". W uczuciach łatwo teraz o pomyłkę co do swoich i cudzych intencji. Nie działaj zbyt pochopnie. Lepiej zachowaj spokój. W środę i czwartek dobra aura do kontaktów z ludźmi, możliwe udane decyzje finansowe. W piątek i sobotę uważaj na drodze, niczym nie ryzykuj. W niedzielę sympatyczne relacje partnerskie. Postaw na czynny wypoczynek.

RYBY

W poniedziałek nie staraj się pokazać bliskim, kto tu rządzi, bo może się okazać, że jednak nie ty... Przy odrobinie uwagi i dobrej woli masz zapewniony udany tydzień. We wtorek nie wywołuj konfliktów, uważaj na pieniądze, nie zawiedź zaufania w pracy. W środę i czwartek rób swoje, ktoś ci pomoże. Docenisz jego wsparcie i dobre intencje. W piątek przeżyjesz urocze chwile we dwoje. Weekend pełen pracy i dobrych wrażeń.

Unik przed ciosem	11	Usilne nakłanianie	Dorzucany do pieca	Wspiera kogoś w pracy	Dmie w żagle jachtu	18	Nieznajomy pan		Krzesło na plaży	
Strumień światła					Wizerunek artysty					14
Podniszczona kurtka				17			Baran nimi bodzie		Gratka dla kibica	
Jest nim zwid, majak	21				Nęka debiutanta		13			
Część wędki										16
Śmieszy cyrkową publikę	Dbał o nie wasal		Okres gorących dni		Bez ubrania na plaży w Chałupach			Kwiat bogini Izydy		Antypody katody
7					Papierowa zwijka	20				
Karpa na porębie		Małe jasne w kuflu					Część mikroskopu		Ptak z łuszczaków	5
		6		12	Gra z kolektury					
Rwąca siła, napór		Był nim Zawisza Czarny		System płacy / Fragment tekstu z Biblii			8			
					Długi brak deszczu				2	
Cenna nagroda filmowa	Magik, złota rączka	3	Boleyn, królowa Anglii	19	Tam uzyskuje się stopy metali			Duże, szerokie łóżko		Żona Abrahama
9					Krzyki mącące ciszę					15
Grosz znad Tamizy					Atut pięknej kobiety					
Bryll, znany poeta							Obiad dzikiego zwierza			
Pogaduszki w sieci	1			4	Dankowska, pilot		10			

Litery z pól ponumerowanych utworzą rozwiązanie końcowe.

1	2	3	4	5	6	7	8	9	10	11	12	13	14	15	16	17	18	19	20	21

CYTAT:

„Nie idź tam, dokąd prowadzi ścieżka. Idź tam, gdzie nie ma ścieżki, i zostaw własny ślad".

Ralph Waldo Emerson

CIEKAWOSTKA:

Czy wiesz, że **Napoleon Bonaparte** nie był tak niski, jak powszechnie się uważa?
Napoleona często przedstawiano jako wyjątkowo niskiego mężczyznę. W rzeczywistości mierzył około 168-169 cm, co było wzrostem zbliżonym do przeciętnego francuskiego mężczyzny w jego czasach.
Skąd więc wziął się ten mit? Prawdopodobnie częściowo z różnic między francuskim a brytyjskim systemem miar oraz z brytyjskiej propagandy, która chętnie wyśmiewała cesarza.

CZY PAMIĘTASZ, ŻE...

Czy wiesz, że w PRL-u istniały kolorowe telefony z tarczą, które stały się symbolem eleganckiego wnętrza?
W latach 70. i 80. telefon nie był tylko urządzeniem do rozmów - często stanowił ozdobę mieszkania. Popularne były modele w kolorze czerwonym, kremowym czy zielonym, a wybieranie numeru polegało na przekręcaniu tarczy z cyframi i czekaniu, aż wróci na swoje miejsce.
Dla młodszego pokolenia taki telefon to dziś stylowy gadżet vintage, a dla starszych - wspomnienie czasów, gdy każde połączenie wymagało odrobiny cierpliwości.

UŚMIECHNIJ SIĘ

Synek pyta tatę:
- Czy to prawda, że jak się bierze ślub w maju, to jest się nieszczęśliwym całe życie?
- Oczywiście. Dlaczego maj miałby być wyjątkiem?

Rozmowa znajomych:
- Moje dzieci traktują mnie jak Boga.
- O, to super!
- Ignorują mnie, dopóki czegoś ode mnie nie potrzebują.

U dentysty:
- Ile kosztuje wyrwanie zęba?
- 500 złotych.
- Słucham?! Za kilka minut pracy?!
- Mogę wyrywać powoli.

Egzamin.
Profesor, doprowadzony do furii ignorancją studenta, otwiera drzwi na korytarz i krzyczy:
- Niech ktoś przyniesie tu marchew dla osła!
Student dodaje:
- A dla mnie kawę proszę... Może być z mleczkiem.

Mąż do żony:
- Kochanie, możesz kiedyś zrobić na obiad coś innego niż gulasz?
- Zawsze robię coś innego, ale wciąż wychodzi gulasz...

eprasa.pl 4772844a55

Dlaczego nie!

Polsat, niedziela 25.10, godz. 22.30

Absolwentka Akademii Sztuk Pięknych w Warszawie Małgosia marzy o pracy w agencji reklamowej. Cierpliwie wysyła do kolejnych firm swoje CV. Aby zdobyć pieniądze na utrzymanie, nim dostanie upragnioną posadę, Małgosia, jak jej chłopak Piotr, rozwozi pizzę. Dostarczając zamówienie do jednej z agencji, dziewczyna przy okazji próbuje się dowiedzieć o losy swojego podania. Od przystojnego mężczyzny imieniem Dawid, którego wzięła za prezesa firmy, stara dowiedzieć, jakie ma szanse zatrudnienia. Mężczyzna zauroczony Małgosią nie wyjaśnia pomyłki. Niebawem od pracującej w tej samej agencji kelnerki Moniki dziewczyna dowiaduje się, że w sprawie pracy powinna rozmawiać z Renatą. Ta zleca jej przygotowanie projektu, a kilka dni później informuje, że został on odrzucony. Załamana dziewczyna jest gotowa wracać w rodzinne strony, chce jednak najpierw odzyskać szkice. Ponownie jedzie do agencji. Ku jej zaskoczeniu w gabinecie prezesa zamiast Dawida zjawia się Janek. Małgosia przekonana, że Janek jest ochroniarzem, wdaje się z nim w pogawędkę. Nowy znajomy przypada jej do gustu.

Plan B

TVN, sobota 24.10, godz. 21.30

Atrakcyjna Zoe jest samotną kobietą po przejściach. Trudne doświadczenia sprawiły, że zamknęła się w sobie. Szczególnie mężczyzn stara się trzymać na dystans. Szybko więc zniechęca potencjalnych kandydatów na partnerów. Mimo pozornego chłodu jest w niej wiele ciepłych uczuć. Zoe bardzo chciałaby mieć dziecko. Czas jest jednak nieubłagany. Z każdym rokiem możliwość posiadania potomstwa zmniejsza się. Zoe postanawia więc poddać się sztucznemu zapłodnieniu. Wkrótce dowiaduje się, że zabieg się udał i może cieszyć się, bo na świat niedługo przyjdzie upragniony maluch. Szczęście przyszłej mamy jest wielkie, ale niestety nie trwa długo. Los bowiem płata jej figla i spokój kobiety zostaje zakłócony. Zoe poznaje przystojnego Stana. Uwodzicielski mężczyzna w mgnieniu oka zdobywa jej serce. Ich relacje stają się coraz bliższe. Ona tymczasem staje przed poważnym dylematem - w jaki sposób powiedzieć mężczyźnie swoich marzeń, że jest w ciąży.

Milczenie owiec

TVP 1, sobota 24.10, godz. 23.00

Clarice Starling jest zdolną studentką waszyngtońskiej akademii, w której kształcą się przyszli agenci FBI. Dziewczyna zostaje włączona do śledztwa prowadzonego w sprawie serii brutalnych morderstw. Podejrzewany o nie psychopata zwany Buffalo Billem zabija kobiety i obdziera ofiary ze skóry. Dochodzeniem kieruje doświadczony agent Jack Crawford. Clarice decyduje się na spotkanie z wybitnym psychiatrą i jednocześnie seryjnym zabójcą, oskarżonym o kanibalizm doktorem Hannibalem Lecterem.

Klątwa

TVN, niedziela 25.10, godz. 21.20

Monika i Anastazja to siostry, które mimo starań nie potrafią zapanować nad własnym życiem. Każdy ich plan kończy się nieprzewidzianą katastrofą, przez co coraz trudniej im uwierzyć, że mają tylko zwykłego pecha. Także w ich rodzinie nie brakuje spektakularnych nieszczęść. Helena przeżywa liczne katastrofy, a Ula podczas grzybobrania potyka się o... ludzkie zwłoki. Siostry, zmęczone ciągłymi niepowodzeniami, decydują się wrócić do rodzinnego domu, który stanowi dla nich jedyne bezpieczne schronienie. Tam, podczas degustacji nalewek ich babci, odkrywają rodowy sekret. Ich los nie jest dziełem przypadku, lecz skutkiem klątwy rzuconej na rodzinę wiele lat temu przez papieża. Ta niezwykła prawda wywraca ich codzienność do góry nogami i staje się początkiem serii nieoczekiwanych zdarzeń.

Czekolada

TVP 1, niedziela 25.10, godz. 22.45

Przełom lat 50. i 60. Vianne Rocher (Juliette Binoche) przeprowadza się z córeczką Anouk (Victoire Thivisol) do prowincjonalnego miasteczka we Francji, gdzie otwiera sklep z czekoladą. Początkowo nie jest lubiana przez mieszkańców. Nie podoba im się to, że ma liberalne poglądy i nie chodzi do kościoła. Nie mogą jej też wybaczyć, że swoją cukiernię otworzyła w okresie Wielkiego Postu. Swoim postępowaniem pani Rocher naraża się zwłaszcza konserwatywnemu merowi, hrabiemu Paulowi de Reynaud (Alfred Molina), który postanawia zrobić wszystko, by jej zaszkodzić. Z czasem jednak pozycja pani Rocher zmienia się. Jako osoba serdeczna zyskuje przychylność otoczenia.

© www.telepress24.com telepress24@gmail.com

Znachor

Polsat, poniedziałek 26.10, godz. 20.35

Dwudziestolecie międzywojenne. Chirurg Rafał Wilczur jest uznanym i cenionym specjalistą, czego zazdrości mu kolega po fachu Jerzy Dobraniecki. Pewnego wieczoru mężczyzna dowiaduje się, że odeszła od niego ukochana żona, Beata, i zabrała ze sobą córeczkę, Marysię. Lekarz, choć przepełniony rozpaczą, rusza na poszukiwania rodziny. Zostaje napadnięty w niebezpiecznej dzielnicy Warszawy i ciężko pobity. Gdy się budzi, uświadamia sobie, że nie wie, kim jest. Nie ma też pieniędzy ani dokumentów. Mijają lata. Podający się robotnika Antoniego Kosibę mężczyzna zatrudnia się jako parobek we młynie należącym do owdowiałej Zośki. Z czasem staje się znanym lokalnie znachorem.

Życzenie śmierci

TVP 1, wtorek 27.10, godz. 22.10

Doktor Paul Kersey jest cenionym chirurgiem, który prowadzi uporządkowane życie. Pewnego dnia jego żona Lucy i nastoletnia córka Jordan zostają zaatakowane we własnym domu. Tylko młodszej z kobiet udaje się przeżyć spotkanie z włamywaczami. Miejscowa policja nie jest w stanie schwytać sprawców. Wdowiec nie potrafi pogodzić się z faktem, że zawiódł swoich bliskich, kiedy go najbardziej potrzebowali. Kupuje broń z postanowieniem, że samodzielnie wymierzy sprawiedliwość bandytom terroryzującym mieszkańców Chicago. Podążając tropem złoczyńców, lekarz zmienia się w bezwzględnego egzekutora nazywanego Aniołem Stróżem. Wkrótce uwagę przedstawicieli mediów przyciągają zabójstwa kolejnych członków mafii. Realizując prywatną wendetę, Kersey odkrywa, że swoimi działaniami może pomóc innym ludziom. Tymczasem stróże prawa są coraz bliżej ustalenia tożsamości mściciela. Mężczyzna nie zamierza porzucać swojej misji.

Miłość w chmurach

TVP 2, środa, 28.10, godz. 23.20

Charlotte prowadzi wymarzone życie. To atrakcyjna, samotna i całkiem niezależna kobieta, która od dawna nie marzy już o idealnym mężczyźnie oraz szczęśliwej rodzinie. Poświęca się natomiast pracy stewardessy w klasie biznes. Pewnego dnia jednak wszystko się komplikuje. Charlotte zakochuje się w poznanym podczas jednego z lotów Klausie. Z kolei jej najlepsza przyjaciółka, Feli, nieoczekiwanie zachodzi w ciążę. Nie ma pojęcia, kto jest ojcem dziecka. Wobec nieuniknionych zmian Charlotte musi nagle podjąć ważne decyzje.

eprasa.pl 4772844a55

PIĄTEK 23 PAŹDZIERNIKA

TVP 1

7.00 Transmisja Mszy Świętej
7.30 Agape Blisko Ciebie
8.00 Serwis Info, Pogoda
8.20 Okrasa łamie przepisy
9.00 Ranczo s.III (38) - serial
10.00 Komisarz Alex (35) - serial
11.00 Ojciec Mateusz (298) - serial
12.00 Serwis Info
12.10 Agrobiznes
12.40 Magazyn Rolniczy
12.55 Maluchy z drugiej strony świata (6) - serial
14.00 Splątane losy (73) - serial
15.00 Serwis Info
15.10 Reporterzy - magazyn
15.35 Gra słów. Krzyżówka
16.00 Dziedzictwo (1056) - serial
17.00 Teleexpress, Pogoda
17.25 Jaka to melodia?
18.05 Klan (4761) - telenowela
18.40 Akacjowa 38 (984) - serial
19.30 Program informacyjny 19.30
19.55 Pytanie dnia
20.10 Sport, Pogoda
20.30 Konflikt (5) - serial
21.30 Okruchy losu - Bokser - dramat, reż. Tomasz Blachnicki, wyk. Szymon Borowski, Marek Probosz, Anna Przybylska, Krzysztof Kiersznowski (HIT)
23.15 Jak zostać królem - komedio-dramat, USA, Wielka Brytania, reż. Tom Hooper, wyk. Colin Firth, Geoffrey Rush, Helena Carter
1.15 Excentrycy czyli po słonecznej stronie ulicy - film obyczajowy, reż. Janusz Majewski
3.10 Drzazgi - film obyczajowy, reż. Maciej Pieprzyca
5.00 Zakończenie dnia

TVP 2

4.35 Na dobre i na złe
5.30 M jak miłość (1866) - serial
6.20 Anna Dymna - spotkajmy się
6.50 Barwy szczęścia (3425) - serial
7.30 Pytanie na śniadanie
11.50 Operacja zdrowie - /90/
12.30 Koło fortuny - teleturniej
13.15 Panna młoda (230) - serial
14.05 Va Banque (1099) - teleturniej
14.35 Na sygnale (942) - Nie dla miękiszonów - serial
15.05 La Promesa - pałac tajemnic (505) - serial
16.00 Koło fortuny (2113) ed. 16 - teleturniej
16.35 Familiada - teleturniej
17.20 Panna młoda (231) - serial
18.15 Va Banque (1100) - teleturniej
18.50 Jeden z dziesięciu - teleturniej
19.25 Barwy szczęścia (3425) - serial
19.55 Domowe patenty - felieton
20.05 Barwy szczęścia (3426) - serial
20.40 Kocham Cię, Polsko! s.XIII - zabawa quizowa, reż. Magdalena Sibiga
22.15 Gabi Drzewiecka zaprasza II - magazyn muzyczny, reż. Marcin Kamiński
23.15 To jest grane (109) - magazyn muzyczny
23.50 Porzucony (5) - serial
0.55 Porzucony (6) - serial
1.50 Ciasteczko dla księcia - film fabularny, USA, Kanada, reż. Bruno Hernndez, wyk. Christian Howard, Hannah Brantley, Ansley Gordon
3.25 Akacjowa 38 - serial
4.15 Akacjowa 38 - serial
5.05 Zakończenie dnia

TVN

5.40 Uwaga!
5.55 Ukryta prawda
6.50 Kuchenne rewolucje
7.45 Dzień Dobry TVN
11.25 Kuchenne rewolucje
13.40 Ukryta prawda
15.45 Młode gliny - serial
16.50 Szpital św. Anny - serial
17.55 Detektywi
19.00 Fakty, Sport, Pogoda
19.50 Uwaga!

20.00 Teściowie III - komedia, Polska 2025, reż. Jakub Michalczuk, wyk. Maja Ostaszewska, Izabela Kuna, Marcin Dorociński, Adam Woronowicz (HIT)
21.50 Kilerów 2 - óch - komedia sensacyjna, Polska 1999, reż. Juliusz Machulski, wyk. Cezary Pazura, Małgorzata Kożuchowska, Janusz Rewiński, Jan Englert, Jerzy Stuhr
0.20 Żołnierz przyszłości - film sci - fi, USA 1998, reż. Paul Anderson, wyk. Kurt Russell, Jason Scott Lee, Jason Isaacs, Connie Nielsen, Sean Pertwee
2.30 Kuba Wojewódzki
3.40 Uwaga!
3.55 CSI: Kryminalne zagadki Las Vegas - serial
4.55 Nauka jazdy
5.20 Zamieszkać na plaży

TVP POLONIA

6.50 Polacy Światu - Rafał Lemkin
7.00 Makłowicz w podróży - Friuli - Wenecja Julijska. Via Julia - Augusta
7.30 Pytanie na śniadanie
11.35 Skarbiec sztuki Lubelszczyzny - Madonna 'dell Imponnata z kościoła św. Piotra w Lublinie
12.00 Serwis Info
12.10 M jak miłość (1938, 1939)
13.50 Polonia 24. Tygodnik
15.00 Serwis Info
15.10 Polskie Parki Narodowe - Park Narodowy Ujście Warty - film dok.
15.40 Pięknie przyprawiONA - Żyły w doskonałej formie
16.00 Z Gliwic do Paryża - Wojtek Pszoniak - dokument fab.
17.00 Teleexpress
17.20 Gra słów. Krzyżówka - /1165/
17.50 Teleexpress Extra
18.15 Wybieram Polskę - telenowela dok.
18.45 Panorama
19.20 Niezwykłe miejsca - Muzeum Ziemi - kariatydy
19.30 Program informacyjny 19.30
19.55 Pytanie dnia
20.10 Sport, Pogoda
20.25 Na dobre i na złe (991) - serial
21.20 Na sygnale (675, 676) - serial
22.15 Szansa na sukces. Opole 2027 (7) - Roxi
23.15 Panorama
23.45 Zmiennicy (8) - serial
0.45 Rodzinka.pl s. XVII - serial
1.10 Pomniki Historii - reportaż
1.30 Program informacyjny 19.30
1.55 Pytanie dnia

iTVN

6.10 Druga szansa - serial
6.55 EuroPOLKI studentki 2
7.45 Dzień Dobry TVN
11.25 Szpital św. Anny - serial
12.10 Detektywi - serial
12.55 Na Wspólnej - serial
13.20 DeFacto - Flesz
13.30 Życie na kredycie
13.55 Singielka - serial
14.20 Druga szansa 2 - serial
15.05 Julia - serial
15.30 Kuchenne rewolucje
16.15 Zrób coś z tym dzieckiem
16.40 Patenciary 2
17.05 Patenciary 3
17.30 Szpital św. Anny - serial
18.15 Młode gliny 2 - serial
19.00 Fakty
19.30 Doradca smaku - Eintopf
19.35 Detektywi - serial
20.20 Pogoda
20.25 Uwaga!
20.40 Życie na kredycie
21.05 Szpital św. Anny - serial
21.50 Gdzie diabeł nie może, tam baby pośle 2 - komedia, Polska 2023, reż. Heathcliff Janusz Iwanowski, wyk. Małgorzata Kożuchowska, Agnieszka Więdłocha, Dominika Gwit, Paulina Gałązka (HIT)
23.50 Superwizjer - reporterów
0.20 Moto Fachury
0.50 Jestem z Polski
1.35 Młode gliny 2 - serial
2.20 Świat - magazyn
3.35 Weekendowa metamorfoza
4.20 Fakty
4.50 Pogoda
4.55 Uwaga!
5.10 Detektywi - serial

POLSAT

6.00 Nowy dzień
8.00 halo tu Polsat
11.40 Na ratunek 112
12.20 Gliniarze
15.30 Wydarzenia, Pogoda
15.55 Gliniarze
18.00 Pierwsza miłość
18.50 Wydarzenia, Pogoda, Sport
19.15 Gość Wydarzeń
19.55 Twoja Twarz Brzmi Znajomo

22.05 Morbius - horror sci - fi, USA, 2022, reż. Daniel Espinosa, wyk. Jared Leto, Matt Smith, Adria Arjona, Jared Harris, Tyrese Gibson, Al Madrigal, Michael Keaton (HIT)
0.15 Men in Black: International - komedia sci - fi, Chiny, USA, 2019, reż. F. Gary Gray, wyk. Chris Hemsworth, Tessa Thompson, Kumail Nanjiani, Rebecca Ferguson, Rafe Spall, Emma Thompson, Liam Neeson, Spencer Wilding
2.55 Uniwersalny żołnierz: Powrót - film sci - fi, USA, 1999, reż. Mick Rodgers, wyk. Jean - Claude Van Damme, Michael Jai White, Heidi Schanz, Xander Berkeley, Justin Lazard
4.50 Disco Gramy
5.40 Telezakupy TV Okazje

POLSAT 2

6.30 Pielęgniarki **7.30** Na ratunek 112 **8.30** Sekrety rodziny **11.30** Trudne sprawy **12.35** Więzienie **13.05** Więzienie **13.35** Więzienie **14.05** Więzienie **14.30** Świat według Kiepskich **17.00** Komisarz Mama **18.00** Dlaczego ja? **19.00** Dlaczego ja? **20.00** Gliniarze **21.00** Gliniarze **22.00** Kryzys - dramat sensacyjny, Kanada, Belgia, 2021, reż. Nicholas Jarecki, wyk. Gary Oldman, Armie Hammer **0.35** Wszystko o moim starym - komedia, USA, 2023, reż. Laura Terruso, wyk. Robert De Niro, Sebastian Maniscalco, Leslie Bibb **2.30** Wydarzenia wieczorne **3.10** Ewa gotuje **3.40** Świat według Kiepskich **4.00** Strzelectwo z Renatą Mauer i Navalem 2020

SUPER POLSAT

6.05 Wydarzenia wieczorne **6.45** SuperLudzie Extra **7.00** Cobra Kai **7.45** Cobra Kai **8.25** Świat według Kiepskich **10.00** Wydarzenia 24 **10.30** SuperLudzie **11.00** SuperMarket Chef **11.30** Świat według Kiepskich **13.25** Farma **14.25** Hell's Kitchen - Piekielna Kuchnia **15.55** Ninja Warrior Polska **17.55** Świat według Kiepskich **18.25** SuperMarket Chef **18.55** Rolniczki **20.00** Rolniczki **21.00** Hancock - film fantasy, USA, 2008, reż. Peter Berg, wyk. Will Smith, Charlize Theron, Jason Bateman **22.55** Gra dla dwojga - komedia szpiegowska, USA, Niemcy, 2009, reż. Tony Gilroy, wyk. Julia Roberts, Clive Owen **1.30** Backdoor - wyjście awaryjne

TVN 24

PASMO „WSTAJESZ I WIESZ" **6.00** Serwis informacyjny - co pół godziny **6.52** Konkret24 Weryfikuje **7.00** Serwis informacyjny **7.30** Jeden Na Jeden **8.00** Serwis informacyjny, Biznes - co pół godziny PASMO „DZIEŃ NA ŻYWO" **10.00** Serwis informacyjny, Biznes - co pół godziny **15.00** 15 NA ŻYWO **16.00** Fakty po południu PASMO „WIECZÓR" **18.00** Tak jest **19.15** Serwis informacyjny **19.25** Fakty po Faktach **20.00** Bez Kitu **21.00** Polska i Świat **22.00** Szkło kontaktowe **23.00** Dzień po dniu **23.40** Biznes PASMO „PROGRAM POWTÓRKOWY" **0.00** Fakty po Faktach **0.50** Bez Kitu

TVP KULTURA

6.05 Dobry tytuł - magazyn literacki
6.40 W poszukiwaniu dobrego filmu - magazyn
7.15 Rawhide s. IV (85) - western, USA
8.15 Tamte lata, tamte dni - Filip Bajon - magazyn
8.55 Blisko, coraz bliżej (6) - serial
10.35 Retro kino - Duma i namiętność - dramat, USA
12.55 Portrety - Van Gogh. Prawdziwa historia. Narodziny holenderskiego mistrza (1) - serial dok.
13.55 Wydarzenie aktualne
14.35 Największe przeboje - Andrzej Zaucha - koncert
15.30 Fik - Mik - film obyczajowy
16.35 Blisko, coraz bliżej (7) - Ojcowski dom. Rok 1919 - serial
17.55 Tygodnik Kulturalny
18.45 17. Międzynarodowy Konkurs Skrzypcowy im. H. Wieniawskiego - Gala laureatów
21.45 Pitbull (7) - serial
22.50 Czwartkowy klub filmowy - Wstęp do filmu
22.55 Wieczór kinomana - Stracone złudzenia - dramat obyczajowy, Francja, Belgia, reż. Xavier Giannoli (HIT)
1.30 Noc krótkich filmów - Zadłużeni - film dok.
2.05 Nocny dokument - Bukolika - film dok.
3.25 Tygodnik Kulturalny
4.10 Podróże z historią s. IV (43) - Kaszubskie życie - cykl dok.
4.45 TYM bardziej - film dok.

TVP HISTORIA

6.25 Fake czy historia? (44)
7.05 Magiczne Podhale z Sebastianem Karpielem Bułecką
8.45 Flesz historii (784)
9.20 Stawka większa niż życie (14) - Edyta - serial
10.30 Flesz historii (784)
11.00 13 lat, 13 minut - film dok.
12.00 Kennedy, Sinatra i mafia - Część 1 - film dok.
12.55 Alhambra, utracony raj - film dok.
14.00 Stawka większa niż życie (15) - Oblężenie - serial
15.05 Sensacje XX wieku - Czerwona orkiestra - widowisko
16.05 Sensacje XX wieku - Najwyższa stawka - cykl dok.
17.00 Sensacje XX wieku - Operacja Zeppelin - cykl dok.
17.30 Wojenne dziewczyny s. IV (40) - serial
18.20 Zdławiona nadzieja. Węgry '56 - reportaż
18.55 Wszystkie kolory świata - Dalmatyńskie wybrzeże Chorwacji - serial dok.
20.05 Medicus - dramat historyczny, Niemcy, reż. Phillip Stoelzl, wyk. Tom Payne, Stellan Skarsgard, Oliver Martinez, Ben Kingsley (HIT)
22.45 Historia w postaciach zapisana - Ludwik XI - rządy terroru - portret Ludwika XI
0.35 Sensacje XX wieku - Wojna polsko - bolszewicka 1920 rok
1.30 Sensacje XX wieku - Ostatnia narada, cz. 1, 2 - cykl dok.
2.25 Encyklopedia II wojny światowej - Obrona Helu, cz. 5

TV 4

6.00 Strażnik Teksasu
7.00 Strażnik Teksasu
7.55 Bogaty Dom - Biedny Dom
8.55 Policjantki i Policjanci
9.55 Policjantki i Policjanci
10.55 Policjantki i Policjanci
11.55 Na ratunek 112
12.25 Na ratunek 112
12.55 Trudne sprawy
13.55 Trudne sprawy
14.55 Trudne sprawy
15.55 Trudne sprawy II
16.55 Łowcy Skarbów. Kto da więcej
18.00 Policjantki i Policjanci
19.05 Policjantki i Policjanci
20.05 A na obiad...
20.15 Drużyna A - komedia sensacyjna, USA, 2010, reż. Joe Carnahan, wyk. Liam Neeson, Bradley Cooper, Jessica Biel, Sharlto Copley, Patrick Wilson (HIT)
22.50 Gwiazdy kabaretu
23.50 Gwiazdy kabaretu
0.55 Opowiem Ci o zbrodni
1.25 Opowiem Ci o zbrodni
1.55 Opowiem Ci o zbrodni
2.25 Opowiem Ci o zbrodni
2.55 Śmierć na 1000 sposobów

TTV

7.10 Express
7.35 DeFacto
8.00 DeFacto
8.30 Kartoteka
9.35 Kartoteka
10.35 Detektywi
11.35 Detektywi
12.35 Zakup w ciemno
13.35 Zakup w ciemno
14.35 Nic do zgłoszenia
15.35 Złomowisko PL
16.45 Express, Pogoda, Sport
17.05 Usterka
17.40 Kochaj albo wróć
18.35 Gogglebox. Przed telewizorem
19.45 Express, Pogoda
20.05 Życie na kredycie
20.35 Życie na kredycie
21.05 Zakup w ciemno Extra
21.45 Express, Pogoda
22.00 Kochaj albo wróć
23.00 Nasi w mundurach
0.00 Gogglebox. Przed telewizorem
1.00 Diabelnie boskie - serial
1.25 Diabelnie boskie - serial
1.55 Kiedy ktoś kocha bardziej - serial
3.55 Sędzia Anna Maria Wesołowska

TVN 7

5.20 Ten moment
5.55 Żony Podlasia - dokument
6.50 Szkoła - serial
8.45 Ukryta prawda
11.50 W - 11 Wydział Śledczy - program kryminalny
13.55 Detektywi
15.00 Szpital św. Anny - serial
16.00 Szpital - program obyczajowy
17.00 Sędzia Anna Maria Wesołowska
18.00 Rozwód. Walka o wszystko
19.00 Ukryta prawda - program obyczajowy
20.00 Masz wiadomość - komedia romantyczna, USA 1998, reż. Nora Ephron, wyk. Tom Hanks, Meg Ryan, Greg Kinnear, Parker Posey, Jean Stapleton (HIT)
22.40 Desert Flower - film obyczajowy, Wielka Brytania, Niemcy, Austria 2009, reż. Sherry Horman, wyk. Liya Kebede, Sally Hawkins, Craig Parkinson, Meera Syal
1.10 Oszukać przeznaczenie III - horror, USA, Niemcy 2006
3.00 Hotel Paradise
3.55 Wrota piekieł

TV PULS

6.00 Policjanci z Miami - serial
8.00 Kobra - oddział specjalny - serial
10.00 Zaklinaczka duchów - serial
11.00 Kotka - serial
12.00 Nie igraj z aniołem - serial
13.00 Wspaniałe stulecie - serial
14.00 Rodzinny interes - serial
15.00 Lombard: Życie pod zastaw
17.00 Rodzinny interes - serial
18.00 Lombard: Życie pod zastaw
20.00 W odwecie za śmierć - thriller, USA 2010, reż. Lauro Chartrand, wyk. Steven Seagal, Dan Badarau, Darren Shahlavi (HIT)
22.00 Komando - film sensacyjny, USA 1985, reż. Mark L. Lester, wyk. Arnold Schwarzenegger, Chong Rae Dawn, Dan Hedaya, Vernon Wells
23.50 Śmiertelna eskorta - thriller, USA 2024, reż. Dolph Lundgren, wyk. Christina Villa, Dolph Lundgren, Kelsey Grammer, Michael Paré
1.25 Menu na miarę
2.35 Taki jest świat
3.00 Lombard: Życie pod zastaw
4.00 Menu na miarę

TV REPUBLIKA

8.00 Michał Rachoń **9.01** Po **9.00** **10.01** Po **10.00** **11.01** Po **11.00** **12.00** W samo południe **12.30** Republika dzień - serwis informacyjny **12.45** Republika dzień **16.15** Republika dzień **16.55** Express Republiki **17.10** Express Republiki+ **17.35** Miłosz Kłeczek zaprasza **18.55** Sport w Republice **18.58** Prognoza pogody **19.00** Dzisiaj - serwis informacyjny **20.20** Gość „Dzisiaj" **20.50** W punkt **22.15** Piachem w tryby **22.55** Mówi się **23.20** Codziennie *****burza **23.35** Republika wieczór **0.10** Ekonomia raport - flash **0.15** Express Republiki **0.30** Express Republiki+ **0.50** Poland Daily **0.59** Poland Daily

STOPKLATKA

7.55 Robert Makłowicz **9.45** Wojny magazynowe Kanada **10.50** Aukcja w ciemno **11.45** Kryminalne zagadki Mazur - serial **13.40** Hudson i Rex - serial **14.40** Komisarz Montalbano - serial **16.50** Górski lekarz - serial **18.05** Komisarz Rex - serial **20.00** Strefa zrzutu - thriller **22.05** Motylem jestem, czyli romans czterdziestolatka - komedia **23.55** Ekstradycja s. 3 - serial

TV 6

6.00 Więzienie **6.55** Policjantki i Policjanci **8.55** Kobra - oddział specjalny **10.55** 48H. Zaginieni **13.55** Policjantki i Policjanci **14.55** Uroczysko **16.00** Kobra - oddział specjalny **18.05** Strażnik Teksasu **20.05** Kryminalne zagadki Miami **22.00** Kości **23.00** Kości **0.00** Sick - horror, USA, 2022, reż. John Hyams, wyk. Gideon Adlon, Bethlehem Million, Marc Menchaca, Jane Adams

TELE 5

9.50 Muzyka **10.00** Auto zakup **11.00** Muzyka **11.10** Telezakupy **12.50** Muzyka **13.00** Auto zakup **14.00** Gorączka w mieście - serial **15.00** Wojna Adolfa Hitlera - serial **16.05** Gorączka złota - serial **18.00** Kabaretowy Szał **19.05** Kabaretowy Szał **20.00** Mała doboszka - serial **21.00** Rodzina Kennedych - serial **22.00** Herb piratów - serial **23.00** Gorączka złota - serial

ITVS

5.21 Śląska karuzela **6.32** Klachy i Lachy **7.32** Kuchnia po śląsku **7.57** Kuchnia po śląsku **8.22** Przy muzyce po śląsku **9.42** Szlagierowa biesiada **11.12** Koncert życzeń **12.00** Perły Śląska **12.25** KONCERT TVS **13.58** Muzyczny kącik Damiana Holeckiego **14.43** Klachy i Lachy **16.03** Przy muzyce po śląsku **16.23** Przy muzyce po śląsku **16.43** Przy muzyce po śląsku **17.03** Szlagierowa biesiada **18.36** Koncert życzeń **20.00** Koncert życzeń **21.24** Śląska karuzela **22.35** Klachy i Lachy **23.35** Kuchnia po śląsku **0.00** Przy muzyce po śląsku **0.20** Przy muzyce po śląsku **0.40** Przy muzyce po śląsku **1.00** Szlagierowa biesiada **2.33** Koncert życzeń

SILESIA

6.00 Telesprzedaż **10.05** Dzisiaj w regionie **10.15** Pogoda **10.20** Przy muzyce po śląsku - program muzyczny **10.50** Wochenblatt.TV **11.10** Dzisiaj w regionie **11.15** Pogoda **11.25** Muzyczne dzień dobry - program muzyczny **12.50** Klachy i Lachy **14.30** Hansi Hinterseer zaprasza **16.55** Muzyczne podróże Karoliny Treli - program muzyczny **17.25** Muzyczne podróże Karoliny Treli - program muzyczny **18.00** Koncert życzeń - program muzyczny **19.05** Koncert w TVS - program muzyczny **21.05** Koncert w TVS - program muzyczny **22.55** Szlagierowa lista - program muzyczny **0.55** Program muzyczny

TV TRWAM

15.50 Ma się rozumieć **16.00** Informacje dnia **16.10** Natura Obiektywnie **16.40** Post Scriptum **17.05** Cichy bohater z Puszczy Białowieskiej **17.30** Łączy Nas Historia **17.55** Poczet Wielkich Polaków **18.00** Anioł Pański **18.05** Informacje dnia **18.15** Westerplatte Młodych **19.00** Warto zauważyć... w mijającym tygodniu **19.30** Historie Starego Testamentu **19.45** Modlitwa z telefonicznym udziałem dzieci **20.00** Informacje dnia **20.20** Różaniec **20.50** Myśląc Ojczyzna **21.00** Apel Jasnogórski **21.20** Informacje dnia **21.40** Polski Punkt Widzenia **22.00** Moja sytuacja jest szczególnie trudna **23.20** Przegląd Katolickiego Tygodnika "Niedziela" **23.30** Regał

KINO POLSKA

6.35 Miś Kudłatek **6.55** Przygody Myszki s. 1 **7.20** Polska Kronika Filmowa **7.40** Zwierzęta Wajraka s. 3 **8.45** Wracając do Marka - film dok. **9.45** 7 słów o przemijaniu - film dok. **9.55** Dziewczyna i chłopak - film młodzieżowy, Polska **11.50** Papierowe małżeństwo - melodramat, Wlk. Brytania, Polska **13.45** Dzięcioł - komedia, Polska **15.45** Poszukiwany, poszukiwana - komedia, Polska **17.45** Czterej pancerni i pies - serial **18.55** Czterej pancerni i pies - serial **20.00** 7 uczuć - komediodramat, Polska **22.20** Dług - dramat kryminalny, Polska **0.40** Niepokonani - dramat, ZEA, Polska, USA, Indie **3.35** Tajemnica Westerplatte - dramat wojenny, Polska, Litwa

ALE KINO+

6.30 Polska z góry 4 - Mazury **7.00** Miss mokrego podkoszulka - komedia, Polska 2002 **8.25** The Office PL 3 - serial **9.00** The Office PL 3 - serial **9.35** Bestia 3 - serial **10.30** Bestia 3 - serial **11.25** Detektyw Foyle 2 - serial **13.35** Włamanie na śniadanie - komedia kryminalna, USA 2001 **16.00** Ocalona - thriller, Wielka Brytania, USA 2015 **18.05** Detektyw Foyle 2 - serial **20.10** Sicario - dramat kryminalny, USA 2015 **22.35** Więcej niż Walkiria: Upadek Czwartej Rzeszy - dramat historyczny, USA 2016 **0.40** Żużel - film obyczajowy, Polska 2020 **2.50** Sortownia - serial **3.45** Moje miasto - film obyczajowy

AXN

6.05 Paddington 2 - film familijny **7.50** FBI VI - serial **8.50** FBI: Most Wanted V - serial **9.50** Rekrut VII - serial **11.50** Rekrut VIII - serial **12.50** Rekrut VIII - serial **14.55** CSI: Kryminalne zagadki Las Vegas II - seria **17.00** CSI: Kryminalne zagadki Las Vegas II - serial **18.00** CSI: Kryminalne zagadki Las Vegas III - serial **20.00** Parasol bezpieczeństwa - komedia sensacyjna, USA 2003 **21.50** Mr. & Mrs. Smith - komedia sensacyjna, USA 2005 **0.10** Bodyguard Zawodowiec - komedia sensacyjna, Francja, Kanada, USA, Hongkong, Wielka Brytania 2017 **2.30** Escape Room - horror, USA 2019 **3.25** Rekrut V - serial

TVP SPORT

6.10 100 lat na dworze królowej - film dok. **7.20** Boks - Gala MB Boxing Night 41, Międzyzdroje **9.45** Piłka nożna - Eliminacje MŚ mężczyzn, Gorzów: Polska - Bośnia i Hercegowina **11.45** Koszykówka mężczyzn - NBA 2026: Philadelphia 76ers - Cleveland Cavaliers 2 **13.50** Lekkie Gadki **14.50** Lekkoatletyka - ME, Birmingham **17.15** Lekkoatletyka - Gala Złote Kolce 2026, Chorzów, Stadion Śląski **20.05** Boks - Gala MB Boxing Night 42, Ostrzeszów **23.00** Boks - Gala MB Boxing Night 42, Ostrzeszów **23.15** Sportowy Wieczór **23.45** Sporty walki - Gala MMA Oktagon, Karlove Vary

EUROSPORT

8.30 Snooker. Northern Ireland Open, Home Nations Series, Belfast 3. runda **10.30** Kolarstwo. Il Lombardia, World Tour, Włochy Wyścig mężczyzn **12.00** Snooker. Northern Ireland Open, Home Nations Series, Belfast **17.30** Kolarstwo górskie. MŚ, Liguria **18.00** Kolarstwo. Il Lombardia, World Tour, Włochy Wyścig mężczyzn **19.00** Snooker. Northern Ireland Open, Home Nations Series, Belfast Ćwierćfinały **20.00** Snooker. Northern Ireland Open, Home Nations Series, Belfast Ćwierćfinały

POLONIA 1

6.00 Wojna Adolfa Hitlera - serial **8.10** Straż graniczna - serial **9.35** Droga wolna **10.00** Gorączka w mieście - serial **13.00** Kobra - oddział specjalny - serial **15.05** Klejnot TV **17.05** Francja od kuchni **17.55** Uśmiechnij się **18.00** Klejnot TV **21.00** Zagadka tygodnia **21.40** Więzienne dziewczyny - Orange Is the New Black - serial **22.50** Zagadka tygodnia **23.35** Kabaretowy Szał bis

eprasa.pl 4772844a55

SOBOTA 24 PAŹDZIERNIKA

TVP 1

7.00 Transmisja Mszy Świętej
7.40 Rok w ogrodzie
8.20 Pełnosprawni - magazyn
8.50 Ranczo s.III (39) - serial
9.50 Felicita (17 - 19) - serial
11.20 Ojciec Mateusz (299) - serial
12.05 Domowe patenty - felieton
12.15 Dobre strony - Grażyna Szapołowska i Maciej Maleńczuk
12.40 Gwiazda szeryfa - western, USA, reż. Anthony Mann, wyk. Anthony Perkins, Betsy Palmer, Lee Van Cleef, Henry Fonda
14.25 Okrasa łamie przepisy - Kiełbasa na nowo
15.00 Rolnik szuka żony seria 13 (7) - reality show
16.00 Zaraz wracam (162) - serial
16.25 Zaraz wracam (163) - serial
17.00 Teleexpress, Pogoda
17.35 Ojciec Mateusz (457) - serial
18.25 Przed ekranem
18.40 Jaka to melodia?
19.30 Program informacyjny 19.30
20.05 Sport, Pogoda
20.25 Komisarz Alex (328) - serial
21.25 Tylko strzelaj - film fabularny, USA, reż. Michael Davis, wyk. Clive Owen, Monica Bellucci
23.00 Milczenie owiec - thriller, USA, reż. Jonathan Demme, wyk. Jodie Foster, Anthony Hopkins, Scott Glenn (HIT)
1.05 Bokser - dramat, reż. Tomasz Blachnicki, wyk. Szymon Borowski, Marek Probosz, Anna Przybylska
2.45 Jak zostać królem - komediodramat, USA, Wielka Brytania
4.50 Jaka to melodia?

TVP 2

5.10 Barwy szczęścia (3422 - 3423) - serial
6.25 M jak miłość (1949) - serial
7.30 Pytanie na śniadanie
11.25 Super Gary. Gotuj z Bosacką!
12.05 W poszukiwaniu dobrego filmu - magazyn
12.40 Informacje kulturalne
13.05 Panna młoda (231) - serial
14.00 Familiada - teleturniej
14.35 Koło fortuny - teleturniej
15.15 Szansa na sukces. Opole 2027 - Roxi
16.20 Na dobre i na złe (1002)- O mały włos - serial
17.15 Panna młoda (232) - serial
18.15 Omnibus - szybcy i mądrzy /52/ - teleturniej
19.10 Słowo na niedzielę
19.25 Rodzinka.pl - serial
20.30 W drodze na wielką scenę. Eurowizja Junior od kulis
21.00 24. Konkurs Piosenki Eurowizji dla Dzieci 2026
23.30 Postaw na milion (397) - teleturniej
0.30 Dusigrosz - komedia romantyczna, Francja, reż. Fred Cavaye, wyk. Dany Boon, Laurence Arne, Patrick Ridremont, Noemie Schmidt (HIT)
2.00 Złoto dezerterów - komedia, reż. Janusz Majewski, wyk. Marek Kondrat, Bogusław Linda, Wiktor Zborowski, Katarzyna Figura, Piotr Gąsowski, Jan Englert, Piotr Machalica, Leonard Pietraszak, Paweł Delag, Artur Żmijewski
4.05 Rodzinka.pl - serial
4.35 Zakończenie dnia

TVN

5.45 Uwaga!
6.00 Ukryta prawda
6.55 Kobieta na krańcu świata
7.45 Dzień Dobry TVN
11.25 Bez kompleksów
12.30 Na Wspólnej Omnibus - serial
14.00 MasterChef - program kulinarno - rozrywkowy
15.40 Piotruś Pan i Alicja w Krainie Czarów - film familijny, Wielka Brytania, USA 2020
17.45 Taskmaster
19.00 Fakty, Sport, Pogoda
19.45 Azja Express

21.30 Plan B - komedia romantyczna, USA 2010, reż. Alan Poul, wyk. Jennifer Lopez, Alex O'Loughlin, Michaela Watkins, Melissa McCarthy (HIT)
23.40 Oszukać przeznaczenie IV - horror, USA 2009, reż. David R. Ellis, wyk. Bobby Campo, Shantel VanSanten, Nick Zano, Haley Webb, Mykelti Williamson
1.25 Uwaga!
1.45 CSI: Kryminalne zagadki Las Vegas - serial
2.45 Młode gliny - serial
4.45 Nauka jazdy
5.10 Zamieszkać na plaży
5.35 Nic straconego

TVP POLONIA

6.00 Panorama
6.30 Kulturalni - /41/ - magazyn
7.15 Turystyczna Jazda
7.30 Pytanie na śniadanie
10.50 Pytanie na śniadanie
11.20 Słowo daję! - Hejt - magazyn
11.30 Podróże z historią s. III - Bursztynowym szlakiem - cykl dok.
12.05 Przygody psa Cywila (3, 4) - serial
13.15 Jak to się mówi, czyli Kasia u Bralczyka - / - magazyn
13.45 Na dobre i na złe (991) - Moja Nemezis - serial
14.40 Na sygnale (675, 676) - serial
15.35 Okrasa łamie przepisy - Komponowanie potraw
16.05 Europa da się lubić - nowe pokolenie (7)
17.00 Teleexpress
17.25 M jak miłość (1940) - serial
18.20 Alternatywy 4 (7) - serial
19.15 Lato z Radiem i Telewizją Polską - 2026 Mrozy
19.30 Program informacyjny 19.30
19.55 Pytanie dnia
20.05 Sport
20.15 Archiwista (10) - Zbrodnia prawie doskonała - serial
21.00 24. Konkurs Piosenki Eurowizji dla Dzieci 2026 - koncert
23.30 Stawka większa niż życie (8) - Wielka wsypa - serial
0.25 DOBRY ŻART - program rozrywkowy
0.40 M jak miłość (1940) - serial
1.30 Program informacyjny 19.30
2.00 Sport, Pogoda
2.10 Nad rozlewiskiem... (8, 9) - serial

iTVN

6.10 Kuchenne rewolucje
6.55 Pojedynek na podróże 2
7.45 Dzień Dobry TVN
11.30 Co za tydzień
12.05 Szpital św. Anny - serial
12.50 Nowa Maja w ogrodzie
13.15 DeFacto - Flesz
13.25 Kuchenne rewolucje
14.10 Jestem z Polski
15.00 Idź na całość
15.45 Z drugiej ręki 2
16.20 Moto Fachury
16.55 99 godzin - program motoryzacyjny
17.40 Wojny samochodowe
18.25 Zawodowi handlarze - program motoryzacyjny
19.00 Fakty
19.25 Do zobaczenia
19.50 Pogoda
19.55 Azja Express
21.15 Belle Epoque
22.00 Wakacje z Teściową 2
22.35 Pojedynek na podróże 2
23.20 Z drugiej ręki 2 - program motoryzacyjny
23.55 Wojny samochodowe
0.40 Moto Fachury - program motoryzacyjny
1.15 Uwaga! Oszust: Ściema z ogłoszenia
1.40 Dobra robota - magazyn
2.15 Doradca smaku - Braciole - włoskie zrazy wołowe
2.20 Świat - magazyn
2.35 Kuchenne rewolucje
3.20 Fakty, Pogoda
3.50 Życie zaczyna się po 60 - tce
4.35 Skarby z szafy
5.00 Jestem z Polski
5.45 Życie na kredycie

POLSAT

6.00 Nowy dzień
8.00 halo tu Polsat
11.55 SuperMarket Chef
12.30 Nasz nowy dom
14.55 Jak rozpętałem II wojnę światową cz. 2 - Za bronią - komedia, Polska, 1970, reż. Tadeusz Chmielewski, wyk. Marian Kociniak, Stanisław Mikulski, Emil Karewicz, Elżbieta Starostecka, Wirgiliusz Gryń
16.30 Awantura o kasę
17.40 Hitster. Muzyczna gra przebojów
18.50 Wydarzenia, Sport, Pogoda
19.15 Prezydenci i Premierzy
19.55 KABARET NA ŻYWO - Młodzi i moralni

22.00 Napad - dramat kryminalny, Polska, 2024, reż. Michał Gazda, wyk. Olaf Lubaszenko, Jędrzej Hycnar, Wiktoria Gorodeckaja, Magdalena Boczarska, Łukasz Szczepanowski, Stanisław Linowski (HIT)
0.35 Szybcy i wściekli: Hobbs i Shaw - film sensacyjny, USA, Japonia, 2019, reż. David Leitch, wyk. Dwayne Johnson, Jason Statham, Idris Elba, Vanessa Kirby, Helen Mirren
3.15 Świat według Kiepskich

POLSAT 2

6.30 Bogaty Dom - Biedny Dom **7.30** SuperMarket Chef **8.00** SuperMarket Chef **8.30** Z klimatem i z pasją **9.00** Dlaczego ja? **14.05** Więzienie kobiet **17.00** Nasz nowy dom **18.10** Sekrety rodziny **19.05** Sekrety rodziny **20.20** Wszystko o moim starym - komedia, USA, 2023, reż. Laura Terruso, wyk. Robert De Niro, Sebastian Maniscalco, Leslie Bibb, Kim Cattrall, Anders Holm, David Rasche **22.00** Kołysanka - czarna komedia, Polska, 2010, reż. Juliusz Machulski, wyk. Robert Więckiewicz, Krzysztof Kiersznowski, Ewa Ziętek, Małgorzata Buczkowska **0.00** Sisu - dramat wojenny, Finlandia

SUPER POLSAT

6.40 SuperLudzie **7.15** Był sobie człowiek **7.50** Był sobie kosmos **10.10** Piotruś Królik 2: Na gigancie - komedia familijna, USA, Australia, 2021, reż. Will Gluck, wyk. Rose Byrne, Domhnall Gleeson, David Oyelowo **11.55** Świat według Kiepskich **14.55** SuperMarket Chef **15.25** Serca dwa **15.55** Złomiarze **16.55** Świat według Kiepskich **19.00** Kolacja w ciemno **20.00** BABILON MMA Radom (14) **0.00** Hancock - film fantasy, USA, 2008, reż. Peter Berg, wyk. Will Smith, Charlize Theron, Jason Bateman, Jae Head, Eddie Marsan, David Mattey,i **1.55** Backdoor - wyjście awaryjne **2.00** Świat według Kiepskic

TVN 24

PASMO "WSTAJESZ I WEEKEND" **6.00** Serwis informacyjny co pół godziny **9.50** Kadr na kino **10.00** Serwis informacyjny **10.30** Serwis informacyjny PASMO „SOBOTA NA ŻYWO" **11.00** Serwis informacyjny co pół godziny **15.30** Ranking Mazura **16.00** Fakty po południu PASMO "WIECZÓR" **18.00** Dwie Strony **19.00** Kadr na kino **19.15** Serwis informacyjny **19.25** Fakty po Faktach **20.00** Superwizjer **21.00** Ranking Mazura **21.30** Serwis informacyjny **22.00** Szkło kontaktowe **23.00** Dzień po dniu PASMO „PROGRAM POWTÓRKOWY" **0.00** Fakty po Faktach **0.40** Superwizjer **1.45** Nic do zgłoszenia

TVP KULTURA

6.05 Paris sur Mesure - Bach Evolution - koncert, Francja
7.05 Od ucha do ucha - Sowia odyseja - film anim.
7.45 W krainie Bogów - film anim.
10.00 Angielskie śniadanie - Kosmos 1999 s. II - Fale lambda - serial
11.05 Wydarzenie aktualne
11.35 Barbara Hepworth: wyrzeźbić życie - film dok.
12.40 Kwiaty i jaszczury. Historia majoliki nieborowskiej - dokument
13.15 Dzień z życia artysty - Piotr Polk - magazyn
13.55 Sherlock Holmes. Mistrz szantażu - film fabularny
15.55 Czterdziestolatek - Kondycja fizyczna, czyli walka z metryką - serial
17.00 Tamte lata, tamte dni - Andrzej Mleczko
17.35 Duma i namiętność - dramat
20.00 Bracia - dramat, USA, reż. Jim Sheridan, wyk. Tobey Maguire, Jake Gyllenhaal, Natalie Portman, Sam Shepard (HIT)
21.55 Klub Jazzowy - Joanna Duda - koncert
23.15 Zagadka nieśmiertelności - horror, Wielka Brytania, reż. Tony Scott, wyk. Catherine Deneuve, David Bowie, Susan Sarandon, Dan Hedaya
1.05 Wydarzenie aktualne
1.25 Pitbull - serial
2.25 Kulturalni - /41/ - magazyn
3.10 Podróże z historią s. V Czarne złoto - cykl dok.
3.45 Złote runo - komedia

TVP HISTORIA

6.20 Był taki dzień - 24 października
6.25 W pustyni i w puszczy (3) - Ucieczka - serial
7.20 Polskie Parki Narodowe
8.35 Było, nie minęło (399)
9.10 W pustyni i w puszczy (4) - Smain - serial
10.15 Odnaleźć Zaginione (22) - serial dok.
10.45 Muzeum na miarę faraonów - film dok.
11.45 Wszystkie kolory świata - Bali, mityczna wyspa Azji - serial dok.
12.50 Plaże Europy (5) - Pozzuoli
13.55 Ex Libris (623) - magazyn
14.25 Gdzie jest Anna Frank - film animowany, reż. Ari Folman
16.05 Biały rycerz - dokument
16.30 Flesz historii (784)
17.00 Kennedy, Sinatra i mafia - Część 1 - film dok.
17.55 Noce i dnie (5) - Uśmiechy losu - serial
19.00 Tajemnice szpiegów. Atomowa gra (2). Zdrajcy - serial
20.05 Zapomniane karty historii - Czarna śmierć
21.10 Sully - film fabularny, USA, reż. Clint Eastwood, wyk. Molly Hagan, Tom Hanks, Laura Linney, Aaron Eckhart (HIT)
22.55 Medicus - dramat historyczny, Niemcy, reż. Phillip Stoelzl, wyk. Tom Payne, Stellan Skarsgard, Oliver Martinez, Ben Kingsley
1.35 Historia w postaciach zapisana - Wercyngetoryks, bohater Galów - cykl dok.
3.35 Noce i dnie (5) - Uśmiechy losu - serial

TV 4

6.00 Łowcy Skarbów. Kto da więcej
7.00 Galileo
9.05 JesteśmyDlaDzieci
9.30 A na obiad...
9.35 Galileo
12.40 Mini Galileo
12.50 Opowieść o bohaterskim psie - film przygodowy, USA, Węgry, 2019, reż. Lynn Roth, wyk. August Maturo, Ken Duken, Ayelet Zurer, Lois Robbins, Miklós Béres, Gábor Nagypál
14.55 Policjantki i Policjanci
20.05 A na deser...
20.20 Sprawiedliwi - Wydział Kryminalny
21.20 Sprawiedliwi - Wydział Kryminalny
23.20 Sprawiedliwi - Wydział Kryminalny
0.20 Gwiazdy kabaretu
1.20 Gwiazdy kabaretu
2.00 STOP Drogówka
2.15 STOP Drogówka
3.05 Gwiazdy Kabaretu
3.25 LUBIĘ DISCO!
4.25 Top 10 - Lista Przebojów

TTV

6.25 Sport, Express
6.45 Usterka
7.15 Usterka
7.45 Ciężarówką przez Chile
8.45 Gogglebox. Przed telewizorem
9.45 Express, Pogoda
10.05 Gogglebox. Przed telewizorem
11.05 Nic do zgłoszenia
12.05 Zakup w ciemno
13.10 Zakup w ciemno
14.10 Zakup w ciemno
15.45 Express, Pogoda
16.05 Idź na całość
17.05 Usterka
17.45 Express, Pogoda, Sport
18.10 Zakup w ciemno Extra
18.45 Damy i wieśniaczki. PL
19.45 Express, Pogoda
20.00 Zakup w ciemno
21.00 Gogglebox. Przed telewizorem
22.00 Nasi w mundurach
23.00 Gogglebox. Przed telewizorem
0.00 Gogglebox. Przed telewizorem
1.20 Diabelnie boskie - serial
1.50 Zapukaj do moich drzwi - telenowela
2.50 Drugie serce - telenowela
2.55 Detektywi
3.55 SOS. Ekipy w akcji

TVN 7

5.35 Wiza na miłość: pierwsze spotkanie
6.40 Bugs Bunny Builders - anim.
6.55 Ochroniarz amator - komedia
9.00 The Floor
10.20 Ukryta prawda
11.25 Mówię Wam
12.45 Ukryta prawda
14.20 Szpital św. Anny - serial
16.20 Detektywi
17.20 Shazam! Gniew bogów - film przygodowy, USA 2023
20.00 Transformers: Wiek zagłady - film przygodowy, USA, Chiny 2014, reż. Michael Bay, wyk. Mark Wahlberg, Stanley Tucci, Kelsey Grammer, Nicola Peltz, Jack Reynor (HIT)
23.30 Godzina zemsty - film sensacyjny, USA 1999, reż. Brian Helgeland, wyk. Mel Gibson, Gregg Henry, Maria Bell, David Paymer, Bill Duke
1.45 Zbliżenie. Mówię Wam podcast - program rozrywkowy
2.35 Refugium - horror, USA, Bułgaria 2023, reż. Renny Harlin, wyk. Sophie Simnett, Aston McAuley, Jason Flemyng

TV PULS

6.00 Kobra - oddział specjalny - serial
9.00 Taki jest świat
9.25 Boso przez świat
10.00 Lombard: Życie pod zastaw
12.00 Lombard: Życie pod zastaw
14.00 Lombard: Życie pod zastaw
16.00 Lombard: Życie pod zastaw
18.00 Lombard: Życie pod zastaw
20.00 Transporter 3 - film sensacyjny, Francja 2008, reż. Olivier Megaton, wyk. Francois Berleand, Jason Statham, Natalya Rudakova, Robert Knepper (HIT)
22.05 Mechanik: Konfrontacja - film sensacyjny, USA, Tajlandia 2016, reż. Dennis Gansel, wyk. Jason Statham, Jessica Alba, Michelle Yeoh, Sam Hazeldine, Tommy Lee Jones
0.05 Mob Land - film sensacyjny, Kanada, USA 2023, reż. Nicholas Maggio, wyk. John Travolta, Kevin Dillon, Shiloh Fernandez, Stephen Dorff
2.20 Dyżur
3.20 Taki jest świat
4.00 Menu na miarę
5.00 Dyżur

TV REPUBLIKA

12.00 Republika dzień **13.00** Republika dzień - serwis informacyjny **13.10** Republika dzień **14.10** 1410 Bitwa polityczna **15.00** Republika dzień - serwis informacyjny **15.10** Republika dzień **16.55** Express Republiki **17.10** Express Republiki+ **17.25** Express Republiki Luz **17.45** Republika dzień **18.00** Republika dzień - serwis informacyjny **18.15** Ustawka Boreckiego **18.55** Sport w Republice **18.58** Prognoza pogody **19.00** Dzisiaj - serwis informacyjny **20.20** Gość „Dzisiaj" **20.50** Republika wieczór **22.15** Piachem w tryby **22.55** Republika wieczór **23.35** Sport w Republice **23.40** Express Republiki

STOPKLATKA

6.00 Komisarz Rex - serial **10.00** Hudson i Rex - serial **12.00** Vera - serial **14.00** Mikołajek - film familijny, Francja **15.50** Poszukiwany, poszukiwana - komedia, Polska **17.40** Stawka większa niż życie - serial **20.00** Kod Merkury - dramat kryminalny, USA **22.25** W potrzasku - thriller, USA **0.40** Jestem mordercą - thriller, Polska **2.45** Tajemnice szpiegów wojny - Szpieg, który ocalił świat

TV 6

6.00 Jeźdźcy smoków na końcu świata **7.55** Skok przez płot - film anim. **9.35** Cobra Kai **10.25** Cobra Kai **11.05** Cobra Kai **11.55** Cobra Kai **12.35** Strażnik Teksasu **14.30** Poirot **16.50** Columbo **18.25** Columbo **20.00** Kryminalne zagadki Miami **22.00** Kości **22.55** Kości **23.55** Selekcja - film kryminalny, Polska, 2018 **1.25** Krejzi Patrol **1.55** Kochane pieniądze **2.35** Kochane pieniądze

TELE 5

6.00 Straż graniczna - serial **9.00** Gorączka złota - serial **11.00** Auto zakup **11.55** Na osi **12.30** Auto zakup **13.30** Wojna Adolfa Hitlera - serial **14.40** Kabaretowy Szał 2026 **15.25** Nazywał się Bagger Vance - film obyczajowy, USA 2000 **18.00** Gorączka złota - serial **20.00** Za wszelką cenę - dramat obyczajowy, Kanada, USA 2004 **22.45** Kabaretowy Szał **23.40** Gorączka złota

ITVS

5.21 Śląska karuzela **6.32** Klachy i Lachy **7.32** Kuchnia po śląsku **7.57** Kuchnia po śląsku **8.22** Przy muzyce po śląsku **9.42** Szlagierowa biesiada **11.12** Koncert życzeń **12.00** Perły Śląska **12.25** KONCERT TVS **13.58** Muzyczny kącik Damiana Holeckiego **14.43** Klachy i Lachy **16.03** Przy muzyce po śląsku **16.23** Przy muzyce po śląsku **16.43** Przy muzyce po śląsku **17.03** Szlagierowa biesiada **18.36** Koncert życzeń **20.00** Koncert życzeń **21.24** Śląska karuzela **22.35** Klachy i Lachy **23.35** Kuchnia po śląsku **0.00** Przy muzyce po śląsku **0.20** Przy muzyce po śląsku **0.40** Przy muzyce po śląsku **1.00** Szlagierowa biesiada **2.33** Koncert życzeń

SILESIA

6.00 Telesprzedaż **7.00** Pogoda **7.05** Klachy i Lachy - program rozrywkowy **7.40** Koncert życzeń **9.25** Muzyczne dzień dobry - program muzyczny **10.05** Przy muzyce po śląsku - program muzyczny **11.00** Klachy i Lachy **11.20** Koncert Gwiazd TVS - Rozgrzewka **12.35** Przy muzyce po śląsku - program muzyczny **13.35** Klachy i Lachy - program rozrywkowy **14.00** Szlagierowa lista **16.00** Koncert życzeń **17.45** Przy muzyce po śląsku **18.25** Śląska karuzela **19.55** Hansi Hinterseer zaprasza **22.00** Koncert w TVS **23.45** Szlagierowa lista - program muzyczny **1.40** Program muzyczny **5.00** Telesprzedaż

TV TRWAM

15.00 Dzielna niewiasta **15.15** Mateczniki Polskości **15.30** Wierzę w Boga **16.00** Informacje dnia **16.10** Historia PL **17.00** Czerwony Dwór **17.30** Przełamując bariery **17.55** Poczet Wielkich Polaków **18.00** Anioł Pański **18.05** Informacje dnia **18.15** Rozmowy niedokończone **19.25** Święty na każdy dzień **19.30** Manna z Nieba **19.45** Modlitwa z telefonicznym udziałem dzieci **20.00** Informacje dnia **20.20** Różaniec **20.50** Myśląc Ojczyzna **21.00** Apel Jasnogórski **21.20** Informacje dnia **21.40** Polski Punkt Widzenia **22.00** Warto być ojcem **22.15** Głos serca **23.00** Odpowiedzialni za Kościół **23.30** Cioteczka

KINO POLSKA

6.00 Kabaret **7.45** Polska Kronika Filmowa **8.20** Wskrzeszenie - film kr.metr. **8.40** ABC miłości - komedia, Polska **10.45** Znachor - dramat obyczajowy, Polska **13.40** Zakazane piosenki - film wojenny, Polska **15.50** Brunet wieczorową porą - komedia, Polska **17.55** Galimatias, czyli kogel - mogel II - komedia obyczajowa, Polska **20.00** Wyjazd integracyjny - komedia, Polska **22.00** Seksmisja - komedia, Polska **0.40** Orzeł. Ostatni patrol - dramat, Polska **2.40** Wtorek - komediodramat, Polska **3.40** Martwe małżeństwo - dramat, Polska **4.20** Leben - film kr.metr., Polska **4**

ALE KINO+

6.30 Polska z góry **7.05** Perfect Days - dramat obyczajowy **9.35** Indiana Jones. Ikona popkultury - dokument **10.45** Ocalona - thriller, Wielka Brytania, USA 2015 **12.45** Morderstwo w Orient Exspressie - film kryminalny, Wielka Brytania 1974 **15.20** Sny o miłości - komediodramat, Norwegia 2024 **17.35** Bracia ze stali - dramat biograficzny, USA, Wielka Brytania 2023 **20.10** Sicario 2: Soldado - thriller, USA 2018 **22.35** Papillon. Motylek - dramat biograficzny, USA, Hiszpania, Czechy 2017 **1.10** Nicolas Cage: Szalony geniusz Hollywoodu - dokument **2.10** Moje miasto - film obyczajowy, Polska

AXN

6.05 Paddington 2 - film familijny **7.50** FBI VI - serial **8.50** FBI: Most Wanted V - serial **9.50** Rekrut VII - serial **11.50** Rekrut VIII - serial **12.50** Rekrut VIII - serial **14.55** CSI: Kryminalne zagadki Las Vegas II - seria **17.00** CSI: Kryminalne zagadki Las Vegas II - serial **18.00** CSI: Kryminalne zagadki Las Vegas III - serial **20.00** Parasol bezpieczeństwa - komedia sensacyjna, USA 2003 **21.50** Mr. & Mrs. Smith - komedia sensacyjna, USA 2005 **0.10** Bodyguard Zawodowiec - komedia sensacyjna, Francja, Kanada, USA, Hongkong, Wielka Brytania 2017 **2.30** Escape Room - horror, USA 2019 **3.25** Rekrut V - serial

TVP SPORT

6.00 Retro TVP SPORT - eliminacje MŚ 2006: Austria - Polska **8.05** Lekkoatletyka - Gala Złote Kolce 2026 **9.55** Polska w korcie **10.30** Piłka nożna. Liga Mistrzów - Skróty meczów 3. kolejki **12.30** Piłka nożna: Lechia Zielona Góra - Górnik Łęczna **14.45** Piłka nożna. Liga Mistrzów - 3. kolejka. Bayern Monachium - Arsenal Londyn **17.00** Kamerą TVP Sport - Mateusz Bąk **17.40** Piłka nożna: Puszcza Niepołomice - Lechia Gdańsk **19.55** Boks - Gala KnockOut Boxing Night 46, Zakopane **23.15** Sportowy Wieczór **23.50** Boks - Gala MB Boxing Night 42, Ostrzeszów **1.10** Boks - Gala Zuffa Boxing w Londynie

EUROSPORT

11.30 Narciarstwo alpejskie. PŚ, Wengen **12.30** Narciarstwo alpejskie. PŚ, Soelden, Austria Gigant kobiet **14.00** Snooker. Northern Ireland Open, Home Nations Series, Belfast **17.30** Trail running. GT World Series, Muju, Korea Południowa **18.30** Snooker. Northern Ireland Open, Home Nations Series, Belfast Półfinały **20.00** Snooker. Northern Ireland Open, Home Nations Series, Belfast Półfinały **23.30** Narciarstwo alpejskie. PŚ, Soelden, Austria

POLONIA 1

6.00 Wojna Adolfa Hitlera - serial **8.10** Straż graniczna - serial **9.40** Droga wolna **10.00** Yattaman **11.00** Zagadka tygodnia **11.40** Coś śmiesznego **12.10** Kabaretowy Szał **15.05** Klejnot TV **17.05** Francja od kuchni **17.55** Uśmiechnij się **18.00** Klejnot TV **21.00** Zagadkowy weekend **0.00** Kabaretowy Szał bis Szał **3.50** Kabaretowy Szał bis **4.50** Miłe rozmowy

eprasa.pl 4772844a55

NIEDZIELA 25 PAŹDZIERNIKA

TVP 1

7.00 Transmisja Mszy Świętej
8.00 Tydzień
8.30 Pociąg do Polski (8) - dok.
9.00 U Pana Boga w ogródku (7) - serial
9.55 Ojciec Mateusz (300) - To ja Mateusz - serial
10.55 Komisarz Alex (328) - serial
11.55 Między ziemią a niebem
12.00 Anioł Pański
12.15 Między ziemią a niebem
12.45 Taize - Dom serca
13.05 BBC w Jedynce - Ssaki (5) - Upał - cykl dok.
14.10 Rolnik szuka żony. Odwiedziny (7)
14.30 Lalka (8) - Damy i kobiety, reż. Ryszard Ber
16.00 Zaraz wracam (164) - serial
16.25 Zaraz wracam (165) - serial
17.00 Teleexpress, Pogoda
17.35 Daję słowo - Maciej Orłoś - /47/ - Ewa Kasprzyk
18.40 Jaka to melodia?
19.30 Program informacyjny 19.30
20.05 Sport, Pogoda
20.25 Gra z Cieniem (8) - serial
21.25 Rolnik szuka żony seria 13 (8) - reality show
22.20 Rolnik szuka żony. Odwiedziny (8)
22.45 Zakochana Jedynka - Czekolada - film obyczajowy, USA, reż. Lasse Hallstroem, wyk. Judi Dench, Juliette Binoche, Johnny Depp, Lena Olin (HIT)
0.55 Tylko strzelaj - film fabularny, USA, reż. Michael Davis, wyk. Clive Owen, Monica Bellucci
2.30 Jaka to melodia?

TVP 2

4.40 Barwy szczęścia (3424 - 3426) - serial
6.25 M jak miłość (1950) - serial
7.30 Pytanie na śniadanie
10.55 Domowe patenty - felieton
11.00 Jak to się mówi, czyli Kasia u Bralczyka
11.40 Wodecki Twist - Piosenki o miłości - koncert
12.45 "sanah na stadionach" - kulisy koncertu na PGE Narodowym 2025 - widowisko
14.00 Familiada - teleturniej
14.35 Koło fortuny (2115) ed. 16 - teleturniej
15.10 Szansa na sukces. Opole 2027 - Andrzej Dąbrowski
16.10 Europa da się lubić - nowe pokolenie
17.15 Tak to leciało! (93) - teleturniej muzyczny
18.15 Omnibus - szybcy i mądrzy /53/ - teleturniej
19.10 Kocham Cię, Polsko! s.XIII (ed) 13 - zabawa quizowa, reż. Magdalena Sibiga
20.40 Gwiazdy w akcji - Choć goni nas czas - film fabularny, USA, reż. Rob Reiner, wyk. Morgan Freeman, Jack Nicholson (HIT)
22.30 Kwiatki Polskie duże - widowisko publicystyczne
23.30 Matylda (2) - serial
0.25 Porzucony (5) - serial
1.20 Porzucony (6) - serial
2.15 Dusigrosz - komedia romantyczna, Francja, reż. Fred Cavaye, wyk. Dany Boon, Laurence Arne, Patrick Ridremont, Noemie Schmidt
3.45 Zakończenie dnia

TVN

5.40 Uwaga!
5.55 Ukryta prawda
6.50 Kuchenne rewolucje - program kulinarno - rozrywkowy
7.45 Dzień Dobry TVN
11.30 Unboxing - Wielkie Otwarcie
12.05 Co za tydzień
12.45 Azja Express
14.30 Kuchenne rewolucje - program kulinarno - rozrywkowy
15.35 Vinci - komedia kryminalna
17.55 Nowa Szelągowska
19.00 Fakty, Sport, Pogoda
19.45 MasterChef

21.20 Klątwa - komedia, Polska 2023, reż. Tomasz Konecki, wyk. Agnieszka Więdłocha, Vanessa Alexander, Danuta Stenka, Anna Nehrebecka (HIT)
23.40 Batman kontra Superman: Świt sprawiedliwości - film przygodowy, USA 2016, reż. Zack Snyder, wyk. Ben Affleck, Henry Cavill, Amy Adams, Jesse Eisenberg, Diane Lane, Laurence Fishburne, Jeremy Irons
2.50 Superwizjer
3.30 Uwaga!
3.50 CSI: Kryminalne zagadki Las Vegas - serial
4.50 Nauka jazdy
5.15 Zamieszkać na plaży
5.40 Nic straconego

TVP POLONIA

6.00 Panorama
6.30 Rodzinka.pl - serial
7.00 Malicki & Laskowik. The best of
7.30 Pytanie na śniadanie
10.55 UNESCO: Skarby Polski - Zamość - Stare Miasto
11.25 Makłowicz w podróży
11.55 Między ziemią a niebem
12.00 Anioł Pański
12.15 Między ziemią a niebem
12.50 Słowo na niedzielę
13.00 Transmisja Mszy Świętej
14.15 Piłka nożna: Ruch Chorzów - Pogoń Grodzisk Mazowiecki
17.00 Teleexpress
17.25 M jak miłość (1941) - serial
18.20 Do śmiechu!
19.10 Wodecki Twist - Tylko w kinie - widowisko
19.30 Program informacyjny 19.30
19.55 Pytanie dnia
20.05 Sport, Pogoda
20.20 Komisarz Alex s. XXIV (300) - Śmierć influencerki - serial
21.15 Zimna wojna - dramat, Wielka Brytania, Polska, Francja, reż. Paweł Pawlikowski, wyk. Joanna Kulig, Tomasz Kot, Borys Szyc, Agata Kulesza (HIT)
22.50 Gabi Drzewiecka zaprasza II - magazyn muzyczny
23.40 63. KFPP w Opolu - Hip - hop. Jedno podwórko
0.40 M jak miłość (1941) - serial
1.30 Program informacyjny 19.30
2.00 Sport, Pogoda
2.10 Archiwista (10) Zbrodnia prawie doskonała - serial
2.55 Kabaretowa Noc pod Gwiazdami - Kogo tu nie było! - widowisko artystyczne

iTVN

6.55 Kuchenne rewolucje
7.45 Dzień Dobry TVN
11.30 Zakup w ciemno
12.20 Zakup w ciemno
13.10 Życie na kredycie
13.35 Doradca smaku - Roladki z szynki parmeńskiej
13.40 DeFacto - Flesz
13.50 Na Wspólnej Omnibus - serial
15.05 Azja Express
16.25 Niezwykłe Stany Prokopa
16.50 Uwaga! Oszust: Ściema z ogłoszenia
17.15 Dobra robota - magazyn
17.50 Dobra robota - magazyn
18.25 Moto Fachury - program motoryzacyjny
19.00 Fakty, Pogoda
19.25 Dzieci Świata
19.55 Kuchenne rewolucje
20.40 Z drugiej ręki 2 - program motoryzacyjny
21.15 Kobieta na krańcu świata
22.00 Zakup w ciemno
22.50 Gdzie diabeł nie może, tam baby pośle 2 - komedia, Polska 2023, reż. Heathcliff Janusz Iwanowski, wyk. Małgorzata Kożuchowska, Agnieszka Więdłocha, Dominika Gwit, Paulina Gałązka, Sebastian Stankiewicz (HIT)
0.50 Zawodowi handlarze - program motoryzacyjny
1.25 Skarby z szafy
1.50 Superwizjer - reporterów
2.20 Świat - magazyn
3.35 Jestem z Polski
4.20 Fakty, Pogoda
4.50 Dobra robota - magazyn
5.25 Sukces nie zna granic

POLSAT

6.00 Nowy dzień
8.00 halo tu Polsat
11.25 Ewa gotuje
12.00 Noc w muzeum 2 - komedia fantasy, USA, Kanada, 2009
14.15 Twoja Twarz Brzmi Znajomo
16.30 Awantura o kasę
17.40 Hitster. Muzyczna gra przebojów
18.50 Wydarzenia, Sport, Pogoda
19.25 Pogoda
19.30 Być gwiazdą
19.55 Dancing with the Stars. Taniec z Gwiazdami

22.30 Dlaczego nie! - komedia romantyczna, Polska, 2007, reż. Ryszard Zatorski, wyk. Anna Cieślak, Maciej Zakościelny, Małgorzata Kożuchowska, Anna Przybylska, Tomasz Kot (HIT)
0.40 Super Tata - komedia, USA, 1999, reż. Dennis Dugan, wyk. Adam Sandler, Joey Lauren Adams, Jon Stewart, Cole Sprouse, Dylan Sprouse
2.40 Samolot z forsą - film sensacyjny, USA, 2020, reż. Andrew Lawrence, wyk. Adam Copeland, Kelsey Grammer, Thomas Jane, Denise Richards, Katrina Norman, Patrick Lamont Jr
4.40 Disco Gramy

POLSAT 2

6.30 Sekrety rodziny **7.30** Z klimatem i z pasją **8.00** Sekrety rodziny **9.00** Trudne sprawy **14.05** Więzienie kobiet **17.00** Nasz nowy dom **18.10** Sekrety rodziny **19.10** Sekrety rodziny **20.20** Sisu - dramat wojenny, Finlandia, Wielka Brytania, USA, 2023, reż. Jalmari Helander, wyk. Jorma Tommila, Aksel Hennie, Jack Doolan, Mimosa Willamo, Onni Tommila, Tatu Sinisalo, Vincent Willestrand **22.05** Zasady walki II - Zdrada - film sensacyjny, Kanada, 2008, reż. Josef Rusnak, wyk. Wesley Snipes, Lochlyn Munro, Athena Karkanis, Winston Rekert, Ryan Mcdonald, Rachel Hayward **0.10** Bracia

SUPER POLSAT

6.40 SuperLudzie **7.20** Był sobie kosmos **10.15** SuperMarket Chef **10.45** SuperMocni **11.20** Rodzina Addamsów 2 - film anim. **13.05** Kopciuszek - musical **15.20** 50 pierwszych randek - komedia romantyczna **17.30** Świat według Kiepskich **19.00** Randka w ciemno **20.00** Randka w ciemno **21.00** Ktoś całkiem obcy - thriller, USA, 2007, reż. James Foley, wyk. Halle Berry, Bruce Willis, Richard Portnow, Gary Dourdan, Florencia Lozano, Giovanni Ribisi **23.10** Life - thriller sci - fi, USA, 2017, reż. Daniel Espinosa **1.25** Backdoor - wyjście awaryjne **1.55** Świat według Kiepskich **3.55** Randka w ciemno

TVN 24

PASMO "WSTAJESZ I WEEKEND" **6.00** Serwis informacyjny co pół godziny **7.15** Kadr na kino **7.30** Serwis informacyjny co pół godziny PASMO „NIEDZIELA NA ŻYWO" **10.45** Kawa na ławę **11.55** Loża prasowa **12.50** Ewa Ewart poleca: dokument **14.00** Serwis informacyjny co pół godziny **15.45** Kadr na kino **16.00** Fakty po południu PASMO "WIECZÓR" **18.00** Serwis informacyjny **18.35** Ranking Mazura **19.10** Serwis informacyjny **19.25** Fakty po Faktach **20.00** W Kuluarach **21.30** Serwis informacyjny **22.00** Szkło kontaktowe **23.00** Dzień po dniu PASMO „PROGRAM POWTÓRKOWY" **0.00** Fakty

TVP KULTURA

6.15 Co nam w duszy gra - Jesień
7.05 Rozmowy wygodne - Jan Peszek
7.50 Bajnutki - bajki piaskiem i dźwiękiem pisane
8.00 Liturgia prawosławna
9.05 J. S. Bach Kantata BWV 9. Es ist das Heil uns kommen her. Bóg dał zbawienie w łaski czas - koncert
9.40 Przystań nad Biblią - Księga Ezechiela - program religijny
10.00 Przekładaniec - komedia
10.55 Angielskie śniadanie - Kosmos 1999 s. II - serial
12.00 A niech to gęś kopnie - spektakl teatralny
13.10 Dziewczyna i gołębie - film
14.10 24 godziny w Le Mans, USA
16.10 Czterdziestolatek - serial
17.15 Niedziela z... Kobrą - Elegia na śmierć nieszczęśliwej damy - spektakl teatralny
19.30 Wydarzenie aktualne
20.00 Ferrari - film fabularny, USA, Włochy, Wielka Brytania, reż. Michael Mann, wyk. Adam Driver, Shailene Woodley, Sarah Gadon, Patrick Dempsey (HIT)
22.20 Porozmawiajmy szczerze
23.00 Więcej niż fikcja - Władza utopii. Życie w mieście Le Corbusiera - film dok.
0.05 Noc krótkich filmów - Zadłużeni - film dok.
0.40 Klub Jazzowy - Joanna Duda - koncert
1.50 Bracia - dramat, USA
3.40 Niedziela z... Kobrą
4.25 Podróże z historią s. V Kruchy skarb - cykl dok.

TVP HISTORIA

5.50 Był taki dzień - 25 października
5.55 W pustyni i w puszczy (4) - Smain - serial
6.50 Makłowicz w podróży
8.05 Symfonia mazurska - film dok.
9.15 Wojna domowa (1) - Ciężkie jest życie - serial
9.50 Wojna domowa (2) - Bilet za fryzjera - serial
10.15 Wojownicy czasu - cykl dok.
10.55 Wszystkie kolory świata - Rumunia, karpacka piękność
11.55 Alhambra, utracony raj - film dok.
13.05 Bison. An American Icon, Niemcy, reż. Tom Synnatzschke
14.00 Flesz historii (784)
14.30 Sully - film fabularny, USA, reż. Clint Eastwood, wyk. Molly Hagan, Tom Hanks, Laura Linney, Aaron Eckhart
16.30 Ex Libris (623) - magazyn
16.55 Starożytny Egipt. Kronika Imperium - Upadek - dok.
17.55 Noce i dnie (6) - Miłość - serial
19.00 Gry wojenne (5) - serial
20.00 Otchłań. Powstanie i upadek nazizmu (7) - serial
20.55 Polskie 100 lat - Mocarstwa zachodnie wobec Polski w latach 1939 - 1945
21.30 Dom pod Dwoma Orłami (8) - serial
22.30 Gdzie jest Anna Frank - film animowany, reż. Ari Folman
0.20 Korfanty - film dok.
1.30 Noce i dnie (6) - Miłość - serial
2.25 Boża podszewka (15) - serial
5.30 Zakończenie dnia

TV 4

6.00 Łowcy Skarbów. Kto da więcej
7.00 Oto Ameryka XXL - życie bez umiaru - film dok.
8.15 Operacja Trump. Rosyjscy szpiedzy zdobywają Amerykę - film dok.
9.25 A na deser...
9.35 Galileo
11.40 Tower Heist: Zemsta cieciów - komedia sensacyjna, USA
13.50 Drużyna A - komedia sensacyjna, USA, 2010
16.25 Hellboy - film fantasy, USA, 2004, reż. Guillermo del Toro
18.55 Uroczysko
20.05 Sprawiedliwi. Trójmiasto
21.05 Sprawiedliwi. Trójmiasto
22.05 Sprawiedliwi. Trójmiasto
23.05 Sprawiedliwi. Trójmiasto
0.05 STOP Drogówka
1.05 Nieznane obozy Trzeciej Rzeszy - film dok.
2.20 Mordercy z Hitlerjugend - film dok.
3.25 LUBIĘ DISCO!
4.25 Top 10 - Lista Przebojów
5.30 Telezakupy TV Okazje

TTV

6.05 Express
6.25 Raport Końcowy
6.50 Usterka
7.20 Usterka
7.50 Nic do zgłoszenia
8.50 Ciężarówką przez Chile
9.45 Express, Pogoda
10.05 Idź na całość
11.05 Zakup w ciemno Extra
11.35 Zakup w ciemno
12.35 Gogglebox. Przed telewizorem
13.40 Nasi w mundurach
14.40 Kochaj albo wróć
15.45 Express, Pogoda
16.05 Idź na całość
17.10 Życie na kredycie
17.45 Express, Pogoda, Sport
18.10 Życie na kredycie
18.45 Damy i wieśniaczki. PL
19.45 Express, Pogoda
20.00 Zakup w ciemno
21.00 Gogglebox. Przed telewizorem
22.00 Down the road
23.00 Ciężarówką przez Chile
0.00 Nic do zgłoszenia
1.00 Down the road
2.00 SOS. Ekipy w akcji
3.55 Sędzia Anna Maria Wesołowska

TVN 7

5.20 Ten moment
5.50 Wiza na miłość: pierwsze spotkanie
6.45 Bez kompleksów
7.40 Richie milioner - komedia, USA 1994, reż. Donald Petrie
9.40 The Floor
11.00 Top Model romantyczna
12.30 Ukryta prawda
14.30 Szpital św. Anny - serial
16.30 Detektywi
17.30 Masz wiadomość - komedia romantyczna, USA 1998, reż. Nora Ephron, wyk. Tom Hanks, Meg Ryan, Greg Kinnear, Parker Posey, Jean Stapleton
20.00 Aquaman - film przygodowy, USA, Australia 2018, reż. James Wan, wyk. Jason Momoa, Amber Heard, Willem Dafoe, Nicole Kidman, Dolph Lundgren (HIT)
23.05 Morze Północne w ogniu - film katastroficzny, Norwegia, Szwecja, Dania 2021, reż. John Andreas Andersen
1.15 Stażyści - komedia, USA 2013, reż. Shawn Levy
3.45 Wrota piekieł
4.35 Fachowcy

TV PULS

6.00 Taki jest świat
6.40 Don Matteo: Boski detektyw - serial
8.55 Rodzinny interes - serial
10.55 Trzej muszkieterowie - film przygodowy, USA, Austria
13.05 Zakonnica w przebraniu 2 - komedia, USA 1993, reż. Bill Duke, wyk. Barnard Hughes, Kathy Najimy, Mary Wickes, Whoopi Goldberg
15.30 Hrabia Monte Christo - film przygodowy, USA 2002, reż. Kevin Reynolds, wyk. Dagmara Dominczyk, Guy Pearce, James Frain, Jim Caviezel
18.20 Taxi - komedia sensacyjna, Francja 1998, reż. Gerard Pires, wyk. Bernard Farcy, Emma Sjöberg, Frédéric Diefenthal, Manuela Gourary
20.00 Zabójca - film sensacyjny, USA, Kanada 2007, reż. Phillip G. Atwell, wyk. Devon Aoki, Jason Statham, Jet Li, John Lone, Saul Rubinek (HIT)
22.10 Zbrodnie pamięci - thriller
0.30 Polowanie na łowcę - thriller,
2.35 Dyżur

TV REPUBLIKA

12.00 Republika dzień **13.00** Republika dzień - serwis informacyjny **13.10** Republika dzień **14.10** 1410 Bitwa polityczna **15.00** Republika dzień - serwis informacyjny **15.10** Republika dzień **16.55** Express Republiki **17.10** Express Republiki+ **17.25** Express Republiki Luz **17.45** Republika dzień **18.00** Republika dzień - serwis informacyjny **18.15** Ustawka Boreckiego **18.55** Sport w Republice **18.58** Prognoza pogody **19.00** Dzisiaj - serwis informacyjny **20.20** Gość „Dzisiaj" **20.50** Republika wieczór **22.15** Piachem w tryby **22.55** Republika wieczór **23.35** Sport w Republice **23.40** Express Republiki

STOPKLATKA

6.00 Komisarz Rex - serial **10.00** Hudson i Rex - serial **13.00** Komisarz Montalbano - serial **15.35** Królowa jeziora - baśń filmowa **16.55** Stawka większa niż życie - serial **20.00** Konwój - film sensacyjny, USA **22.25** Prawo do zemsty - film film sensacyjny, USA **0.05** Pianista - dramat wojenny, Francja, Niemcy, Polska **3.20** Zulus Czaka: Cytadela (1/2) - film przygodowy, USA

TV 6

6.00 Columbo **9.05** Poirot **11.25** Cobra Kai **12.25** Grzanie ławy - komedia, USA **14.00** Policjantki i Policjanci **18.00** Strażnik Teksasu **20.00** Kryminalne zagadki Miami **22.00** Kości **23.55** Selekcja: Odwrócony - film kryminalny, Polska, 2018, reż. Jakub Miszczak, wyk. Łukasz Garlicki, Michał Mrozek, Izabella Bukowska **1.30** Kochane pieniądze **2.30** Kochane pieniądze

TELE 5

6.00 Straż graniczna - serial **9.00** Gorączka złota - serial **12.00** Auto zakup **13.00** Jezioro tajemnic - thriller, USA 2019 **14.55** Kabaretowy Szał **16.00** Kabaretowy Szał **16.50** Auto zakup **17.50** Wojna Adolfa Hitlera - serial **20.00** Tristan i Izolda - melodramat, Czechy, Niemcy, Wielka Brytania, USA 2006 **22.25** Kabaretowy Szał 2026 **23.20** Gorączka złota - serial

ITVS

5.21 Śląska karuzela **6.32** Klachy i Lachy **7.32** Kuchnia po śląsku **7.57** Kuchnia po śląsku **8.22** Przy muzyce po śląsku **9.42** Szlagierowa biesiada **11.12** Koncert życzeń **12.00** Perły Śląska **12.25** KONCERT TVS **13.58** Muzyczny kącik Damiana Holeckiego **14.43** Klachy i Lachy **16.03** Przy muzyce po śląsku **16.23** Przy muzyce po śląsku **16.43** Przy muzyce po śląsku **17.03** Szlagierowa biesiada **18.36** Koncert życzeń **20.00** Koncert życzeń **21.24** Śląska karuzela **22.35** Klachy i Lachy **23.35** Kuchnia po śląsku **0.00** Przy muzyce po śląsku **0.20** Przy muzyce po śląsku **0.40** Przy muzyce po śląsku **1.00** Szlagierowa biesiada **2.33** Koncert życzeń

SILESIA

6.00 Telesprzedaż **7.05** Pogoda **7.15** Klachy i Lachy - program rozrywkowy **8.05** Przy muzyce po śląsku - program muzyczny **8.35** Muzyczne dzień dobry - program muzyczny **9.35** Przy muzyce po śląsku - program muzyczny **10.50** Klachy i Lachy - program rozrywkowy **11.25** Muzyczne podróże Karoliny Treli - program muzyczny **12.20** Hansi Hinterseer zaprasza **14.30** Śląska karuzela **16.00** Koncert życzeń - program muzyczny **17.50** Szlagierowa lista - program muzyczny **19.45** Koncert w TVS **21.50** Kino TVS: Rosamunde Pilcher **23.40** Śląska karuzela **1.10** Program kulinarny **2.50** Pasmo ciekawostek

TV TRWAM

16.10 Koncert życzeń **16.50** Mateczniki Polskości **17.00** Natura et Homo **17.30** Sól ziemi **17.55** Poczet Wielkich Polaków **18.00** Anioł Pański **18.05** Informacje dnia **18.15** Rozmowy niedokończone **19.25** Święty na każdy dzień **19.30** Baśniowy teatr lalek **20.00** Informacje dnia **20.20** Różaniec **20.50** Myśląc Ojczyzna **21.00** Apel Jasnogórski **21.20** Informacje dnia **21.40** Retrospekcja **21.45** Stan Bezpieczeństwa Państwa **21.55** Święty na każdy dzień **22.00** Mocni Jego mocą **22.30** Muzyczne chwile **22.45** Jak wygrać małżeństwo? **23.00** Jak my to widzimy **23.30** Tam, gdzie Bóg płacze **0.00** Słowo życia

KINO POLSKA

6.00 Och! Kabaret sezon 2 **6.55** Och! Kabaret sezon 2 **7.45** Polska Kronika Filmowa **8.10** 1920 Bitwa Warszawska - dramat historyczny, Polska **10.40** Będzie lepiej - komedia, Polska **12.45** Pan Kleks w kosmosie cz. 1 - baśń filmowa, Polska **14.35** Pan Kleks w kosmosie cz. 2 - baśń filmowa, Polska **15.55** Milioner - film obyczajowy, Polska **18.00** Wyjście awaryjne - komedia, Polska **20.00** Oficer i szpieg - dramat, Francja, Włochy **22.50** Jezioro słone - komediodramat, Polska **1.00** Mniejsze zło - film obyczajowy, Polska **3.40** Dom zły - dramat kryminalny, Polska

ALE KINO+

6.30 Polska z góry 5 - Na południe od Warszawy **7.00** Kot - film kr.metr. **7.15** Storm - dramat, Norwegia 2022 **9.00** Joaquin Phoenix pełen skrajności - dokument **10.10** Złota dama - film biograficzny, Wielka Brytania 2015 **12.25** Śmierć na Nilu - film kryminalny, Wielka Brytania 1978 **15.15** P.S. Kocham Cię - melodramat, USA 2007 **17.45** Włamanie na śniadanie - komedia kryminalna, USA 2001 **20.10** Szepty mroku - serial **21.15** Szepty mroku - serial **22.15** Szepty mroku - serial **23.15** Szepty mroku - serial **0.15** Szepty mroku - serial **1.15** Szepty mroku - serial **2.15** Sortownia - serial

AXN

6.20 Angry Birds 2 Film - film anim. **7.55** Walker: Strażnik Teksasu III - serial **9.50** Rekrut VIII - serial **14.50** CSI: Kryminalne zagadki Las Vegas III - serial **15.50** CSI: Kryminalne zagadki Las Vegas III - serial **16.50** CSI: Kryminalne zagadki Las Vegas III - serial **18.00** CSI: Kryminalne zagadki Las Vegas III - serial **19.00** CSI: Kryminalne zagadki Las Vegas III - serial **20.00** Mr. & Mrs. Smith - komedia sensacyjna, USA 2005 **22.30** SexiPistols - western komediowy, Francja, Meksyk, USA 2006 **0.20** W 80 dni dookoła świata - film przygodowy, Niemcy, Irlandia, Wielka Brytania, USA 2004

TVP SPORT

7.45 Piłka nożna: Arka Gdynia - Bruk - Bet Termalica **9.55** Lekkoatletyka - Maraton Frankfurt nad Menem **12.45** Futbol Totalny **14.00** Piłka nożna: Ruch Chorzów - Pogoń Grodzisk Mazowiecki **16.45** Piłka nożna Legia Warszawa - Lech Poznań **20.30** Kamerą TVP Sport - J. Pereira **21.00** Sportowy Wieczór **21.25** NBA Action (18) - magazyn sportowy **22.00** Koszykówka mężczyzn - NBA 2026: Utah Jazz - Los Angeles Lakers **0.50** Piłka nożna - Ekstraklasa **2.50** boks - Zakopane **3.45** boks - Giudonia - podsumowanie **5.15** Zakończenie dnia Biuro Programowe

EUROSPORT

9.30 Narciarstwo alpejskie. PŚ, Soelden Gigant Mężczyźni **11.30** Narciarstwo alpejskie. PŚ, Kitzbühel **12.30** Narciarstwo alpejskie. PŚ, Soelden **14.00** Snooker. Northern Ireland Open **17.00** Trail running. GT World Series, Muju, Korea Południowa **18.00** Jeździectwo. Global Champions Tour, Kair Skoki **20.00** Snooker. Northern Ireland Open **23.00** Narciarstwo alpejskie. PŚ, Soelden, Austria Gigant mężczyz **0.00** Snooker. Northern Ireland Open, Home Nations

POLONIA 1

6.00 Wojna Adolfa Hitlera - serial **8.10** Straż graniczna - serial **9.45** Droga wolna **10.05** Yattaman **11.00** Zagadka tygodnia **11.40** Coś śmiesznego **12.10** Kabaretowy Szał **15.05** Klejnot TV **17.05** Francja od kuchni **17.55** Uśmiechnij się **18.00** Klejnot TV **21.00** Za wszelką cenę - dramat obyczajowy, Kanada, USA 2004 **23.24** Zagadka tygodnia **0.25** Kabaretowy Szał bis

eprasa.pl 4772844a55

PONIEDZIAŁEK 26 PAŹDZIERNIKA

TVP 1

7.00 Transmisja Mszy Świętej
7.30 Studio Raban - magazyn
8.00 Serwis Info, Pogoda
8.20 Zaraz wracam (162) - serial
8.55 Ranczo s.IV (40) - Szok poporodowy - serial
10.00 Komisarz Alex s.III (36) - W hipnozie - serial
11.00 Ojciec Mateusz (301) - Trudny powrót - serial
12.00 Serwis Info
12.10 Agrobiznes
12.35 Rok w ogrodzie Extra
12.50 BBC w Jedynce - Ssaki (5) - Upał - cykl dok.
14.00 Splątane losy (74) - serial
15.00 Serwis Info
15.10 Reporterzy - magazyn
15.35 Gra słów. Krzyżówka
16.00 Dziedzictwo (1057) - serial
17.00 Teleexpress, Pogoda
17.25 Jaka to melodia?
18.05 Klan (4762) - telenowela
18.40 Akacjowa 38 (985) - serial
19.30 Program informacyjny 19.30
19.55 Pytanie dnia
20.10 Sport, Pogoda
20.30 Felicita (20) - serial
20.55 Teatr Telewizji - Ezi
HIT - spektakl teatralny, reż. Janusz Zaorski, wyk. Zbigniew Zamachowski, Andrzej Chyra
22.10 Świat bez fikcji - Silverado - film dok.
0.05 Balans bieli - magazyn
0.50 Milczenie owiec - thriller, USA, reż. Jonathan Demme, wyk. Anthony Hopkins, Jodie Foster, Scott Glenn, Anthony Heald
2.55 Film dok.

TVP 2

4.30 Na dobre i na złe
5.30 M jak miłość (1867) - serial
6.20 Rodzina święta - Poranki dla zakochanych. Powiedzieć prawdę czy nie ranić?
6.55 Barwy szczęścia (3426) - serial
7.30 Pytanie na śniadanie
11.45 Okrasa łamie przepisy - Kiełbasa na nowo
12.25 Koło fortuny - teleturniej
13.15 Panna młoda (232) - serial
14.05 Va Banque (1100) - teleturniej
14.35 Na sygnale (942) - serial
15.05 La Promesa - pałac tajemnic (506) - serial
16.00 Koło fortuny - teleturniej
16.35 Familiada - teleturniej
17.20 Panna młoda (233) - serial
18.15 Va Banque (1101) - teleturniej
18.50 Jeden z dziesięciu - teleturniej
19.25 Barwy szczęścia (3426) - serial
19.55 Domowe patenty - felieton
20.00 Barwy szczęścia (3427) - serial
20.40 Kulisy serialu
20.50 M jak miłość (1951) - serial
21.50 Na sygnale (943 - 944) - serial
22.55 Żegnaj, panie Haffmann
HIT - dramat historyczny, Francja, reż. Fred Cavaye, wyk. Gilles Lellouche, Sara Giraudeau, Daniel Auteuil, Nikolai Kinski
1.00 Davos wojna szpiegów (2) - serial
1.55 Choć goni nas czas - film fabularny, USA, reż. Rob Reiner, wyk. Morgan Freeman, Jack Nicholson
3.40 Serial fabularny
4.10 Zakończenie dnia

TVN

5.40 Uwaga!
5.55 Ukryta prawda
6.50 Kuchenne rewolucje - program kulinarno - rozrywkowy
7.45 Dzień Dobry TVN
11.20 Doradca smaku
11.25 Kuchenne rewolucje - program kulinarno - rozrywkowy
13.40 Ukryta prawda
15.45 Młode gliny - serial
16.50 Szpital św. Anny - serial
17.55 Detektywi
19.00 Fakty, Sport, Pogoda
19.55 Uwaga!
20.15 Na Wspólnej - serial
20.50 The Floor
21.30 Taskmaster

22.40 Wonder Woman - film przygodowy, USA, Chiny, Hong Kong 2017, reż. Patty Jenkins, wyk. Gal Gadot, Chris Pine, Connie Nielsen, Robin Wright
HIT
1.40 Klątwa - komedia, Polska 2023, reż. Tomasz Konecki, wyk. Agnieszka Więdłocha, Vanessa Alexander, Danuta Stenka, Anna Nehrebecka, Rafał Rutkowski
3.55 Co za tydzień
4.35 Uwaga!
4.55 Nauka jazdy
5.25 Nic straconego

TVP POLONIA

6.00 Panorama
6.30 Metodyzm a ekologia
7.00 Gwiazdorska kuchnia Ani
7.30 Pytanie na śniadanie
11.30 Zaginione? Ocalone? Historie zawodów różnych - Wikliniarz - magazyn
12.00 Serwis Info
12.10 Blondynka s. VII (83 - 84) - serial
13.50 Zmiennicy (8) - serial
15.00 Serwis Info
15.10 100 pytań do...
16.00 Pan Mama (11) - serial
16.30 Barwy szczęścia (3400) - serial
17.00 Teleexpress
17.20 Gra słów. Krzyżówka
17.50 Teleexpress Extra
18.15 Słownik polsko@polski
18.45 Panorama
19.20 Łazienki - Biały Domek
19.30 Program informacyjny 19.30
19.55 Pytanie dnia
20.10 Sport, Pogoda
20.25 Wojenne dziewczyny s. I (11) - serial
21.15 Dom (7) - serial
22.55 Lato z Radiem i Telewizją Polską - 2026 Ełk
23.15 Panorama
23.45 Polska. Co dalej?
0.40 Moda na język polski - Fryderyk Chopin - magazyn
1.05 Przez pamięć i zapomnienie
1.30 Program informacyjny 19.30
1.55 Pytanie dnia
2.05 Sport, Pogoda
2.15 Komisarz Alex (300) - serial
3.05 Zimna wojna - dramat, Wielka Brytania, Polska, Francja, reż. Paweł Pawlikowski

iTVN

6.10 Druga szansa 2 - serial
6.55 Patenciary 2
7.20 Patenciary 3
7.45 Dzień Dobry TVN
11.20 Szpital św. Anny - serial
12.05 Detektywi - serial
12.50 Nowa Maja w ogrodzie
13.15 Doradca smaku - Laksa - pikantna zupa azjatycka
13.20 DeFacto - Flesz
13.30 Zrób coś z tym dzieckiem
13.55 Do zobaczenia
14.20 Druga szansa 2 - serial
15.05 Julia - serial
15.30 Idź na całość
16.15 Skarby z szafy
16.40 EuroPOLKI studentki 2
17.25 Doradca smaku - Eintopf
17.30 Szpital św. Anny - serial
18.15 Młode gliny 2 - serial
19.00 Fakty, Pogoda
19.35 Detektywi - serial
20.25 Uwaga!
20.40 Na Wspólnej - serial
21.05 Szpital św. Anny - serial
21.50 Idź na całość
22.35 Jestem z Polski
23.20 Do zobaczenia
23.45 Tajemnice miłości - serial
0.30 Kuba Wojewódzki
1.25 Młode gliny 2 - serial
2.10 Doradca smaku - Roladki z szynki parmeńskiej
2.15 Świat - magazyn
3.30 Patenciary 2
3.55 Patenciary 3
4.20 Fakty, Pogoda
5.00 Uwaga!
5.15 Detektywi - serial
6.05 Doradca smaku - Laksa - pikantna zupa azjatycka

POLSAT

6.00 Nowy dzień
8.20 Trudne sprawy
9.20 Dlaczego ja?
12.20 Gliniarze Śląsk
13.20 Gliniarze
14.25 Gliniarze
15.30 Wydarzenia 24
15.50 Pogoda
15.55 Gliniarze
16.55 Gliniarze Śląsk
18.00 Pierwsza miłość
18.50 Wydarzenia, Sport, Pogoda
19.15 Gość Wydarzeń
19.55 Milionerzy

20.35 Znachor - dramat obyczajowy, Polska, 2023, reż. Michał Gazda, wyk. Leszek Lichota, Maria Kowalska, Ignacy Liss, Anna Szymańczyk
HIT
23.20 Bad Boys - komedia sensacyjna, USA, 1995, reż. Michael Bay, wyk. Martin Lawrence, Will Smith, Tea Leoni, Tchéky Karyo, Joe Pantoliano
2.00 Ukojenie - thriller, USA, 2015, reż. Afonso Poyart, wyk. Anthony Hopkins, Jeffrey Dean Morgan, Abbie Cornish, Colin Farrell, Matt Gerald, Jose Pablo Cantillo, Marley Shelton, Xander Berkeley
4.20 Kabaretowa Ekstraklasa
4.40 Disco Gramy
5.25 Telezakupy TV Okazje

POLSAT 2

6.30 Pielęgniarki **7.30** Na ratunek 112 **8.30** Sekrety rodziny **9.30** Sekrety rodziny **10.30** Sekrety rodziny **11.30** Trudne sprawy **12.35** Więzienie **13.05** Więzienie **13.35** Więzienie **14.05** Więzienie **14.30** Świat według Kiepskich **16.00** Świat według Kiepskich **17.00** Komisarz Mama **18.00** Dlaczego ja? **20.00** Gliniarze **21.00** Gliniarze **22.00** Pogromcy mafii **23.00** Ślad **0.00** Ślad **1.00** Zdrady **2.05** Wydarzenia wieczorne **2.45** Interwencja **3.00** Ewa gotuje **3.35** Demakijaż **4.00** Strzelectwo z Renatą Mauer i Navalem 2020 **5.10** Drwale i inne opowieści Bieszczadu **5.30** Telezakupy TV Okazje

SUPER POLSAT

6.45 SuperLudzie Extra **7.05** SuperLudzie Extra **7.15** Cobra Kai **8.30** Świat według Kiepskich **10.00** Wydarzenia 24 **10.30** SuperMocni **11.30** Świat według Kiepskich **13.25** Farma **14.25** Hell's Kitchen - Piekielna Kuchnia **15.55** Ninja Warrior Polska **17.55** Świat według Kiepskich **20.00** Złomiarze **21.00** Gra dla dwojga - komedia szpiegowska, USA, Niemcy, 2009, reż. Tony Gilroy, wyk. Julia Roberts, Clive Owen, Tom Wilkinson, Paul Giamatti **23.40** Kapitan Phillips - dramat biograficzny, USA, 2013, reż. Paul Greengrass, wyk. Tom Hanks, Catherine Keener **2.25** Świat według Kiepskich **3.55** Farma

TVN 24

PASMO „WSTAJESZ I WIESZ" **6.00** Serwis informacyjny **6.30** Serwis informacyjny **6.52** Konkret24 Weryfikuje **7.00** Serwis informacyjny **7.30** Rozmowa Piaseckiego **8.00** Serwis informacyjny co pół godziny **9.55** Biznes PASMO „DZIEŃ NA ŻYWO" **10.00** Serwis informacyjny, Biznesco pół godziny **15.00** 15 NA ŻYWO **16.00** Fakty po południu PASMO "WIECZÓR" **18.00** Tak jest **19.15** Serwis informacyjny **19.30** Fakty po Faktach **20.00** Kropka nad i **20.30** Czarno na Białym **21.00** Polska i Świat **22.00** Szkło kontaktowe **23.00** Dzień po dniu **0.25** Biznes PASMO „PROGRAM POWTÓRKOWY" **0.45** Fakty po Faktach

TVP KULTURA

6.05 Kolekcja - Stefan Gierowski
6.25 Kulturalni - /41/ - magazyn
7.20 Fik - Mik - film obyczajowy
8.20 Tamte lata, tamte dni - Andrzej Mleczko
9.00 Blisko, coraz bliżej - Ojcowski dom. Rok 1919 - serial
10.20 Panienki z Rochefort - musical, Francja
12.35 Dokument tygodnia - Barbara Hepworth: wyrzeźbić życie - film dok.
13.55 Kosmos 1999 s. II - Fale lambda - serial
14.55 Sherlock Holmes. Mistrz szantażu - film fabularny, Wielka Brytania
16.55 Blisko, coraz bliżej - Niepokój i gniew. Rok 1919 - serial
18.15 Dobry tytuł - magazyn literacki
18.55 Rawhide s. IV - western, USA
20.00 Filmowa czytelnia - Bunt na
HIT Bounty - film fabularny, USA, reż. :Lewis Milestone, wyk. Marlon Brando, Trevor Howard, Richard Harris, Hugh Griffith
23.05 Ferrari - film fabularny, USA, Włochy, Wielka Brytania
1.20 24 godziny w Le Mans, USA
3.20 Więcej niż fikcja - Władza utopii. Życie w mieście Le Corbusiera - film dok.
4.20 Dobry tytuł - magazyn literacki
4.50 Podróże z historią s. V Słodki smak historii - cykl dok.
5.25 Teledyski
5.45 Zakończenie dnia

TVP HISTORIA

6.05 Był taki dzień - 26 października
6.08 Słownik polsko@polski
6.30 Fake czy historia? (48)
7.10 Było, nie minęło - magazyn historyczny
9.15 Stawka większa niż życie (15) - Oblężenie - serial
10.15 Ex Libris (623) - magazyn
10.45 Towarzysz Wiesław. od agitatora do dyktatora
11.50 Plaże Europy (5) - Pozzuoli
12.55 Tajemnice szpiegów. Atomowa gra (2) - serial
14.00 Stawka większa niż życie (16) - Akcja Liść dębu - serial
15.00 Sensacje XX wieku - Operacja Odessa, reż. Adek Drabiński
16.50 Sensacje XX wieku - Tragedia na pustyni - cykl dok.
17.30 Wojenne dziewczyny (41) - serial
18.20 Historia Polski - Ojciec i Pasterz - film dok.
20.00 Fałszerze. Powrót sfory (3) - serial
20.55 Zapomniane agentki II wojny światowej (2) - Stan gotowości - cykl dok.
22.00 Otchłań. Powstanie i upadek nazizmu (7)
23.00 Sensacje XX wieku - Pseudonim"Puch"
23.50 Sensacje XX wieku - Operacja Foxley
0.50 Encyklopedia II wojny światowej - Tragiczne miasto
1.15 Fałszerze. Powrót sfory (3) - serial
2.05 Wojenne dziewczyny (41) - serial

TV 4

6.00 Strażnik Teksasu
7.55 Bogaty Dom - Biedny Dom
8.55 Policjantki i Policjanci
10.55 Policjantki i Policjanci
11.55 Na ratunek 112
12.25 Na ratunek 112
12.55 Trudne sprawy
13.55 Trudne sprawy
14.55 Trudne sprawy
15.55 Trudne sprawy II
16.55 Łowcy Skarbów. Kto da więcej
18.00 Policjantki i Policjanci
19.00 Policjantki i Policjanci
20.05 Uroczysko
20.40 Sprawiedliwi - Wydział Kryminalny
21.40 Sprawiedliwi. Trójmiasto
22.45 Opowiem Ci o zbrodni
23.10 Agenci - film sensacyjny, USA, 2013, reż. Baltasar Kormákur, wyk. Denzel Washington, Mark Wahlberg, Paula Patton, Edward James Olmos, Bill Paxton, James Marsden, Fred Ward
HIT
1.30 Love Island. Wyspa miłości
2.50 SuperLudzie
5.30 Telezakupy TV Okazje

TTV

7.05 Sport, Express
7.35 DeFacto
8.00 DeFacto
8.30 Kartoteka
9.35 Kartoteka
10.35 Detektywi
11.35 Detektywi
12.35 Zakup w ciemno
13.35 Zakup w ciemno
14.35 Nic do zgłoszenia
15.35 Złomowisko PL
16.45 Express, Pogoda, Sport
17.05 Zakup w ciemno Extra
17.45 Życie na kredycie
18.10 Życie na kredycie
18.40 Gogglebox. Przed telewizorem
19.45 Express, Pogoda
20.05 Zakup w ciemno
21.05 Zakup w ciemno Extra
21.45 Express, Pogoda
22.00 Gogglebox. Przed telewizorem
23.20 Gogglebox. Przed telewizorem
0.20 Idź na całość
1.20 Kochaj albo wróć
2.20 Wyburzacze
3.00 Wyburzacze
3.40 Sędzia Anna Maria Wesołowska
4.25 Nauka jazdy

TVN 7

5.20 Ten moment
5.55 Szkoła - serial
8.45 Ukryta prawda
11.50 W - 11 Wydział Śledczy - program kryminalny
13.55 Detektywi
15.00 Szpital św. Anny - serial
16.00 Szpital - program obyczajowy
17.00 Sędzia Anna Maria Wesołowska
18.00 Rozwód. Walka o wszystko
19.00 Ukryta prawda
20.00 Hotel Paradise
21.00 Morze Północne w ogniu
HIT - film katastroficzny, Norwegia, Szwecja, Dania 2021, reż. John Andreas Andersen, wyk. Kristine Kujath Thorp, Henrik Bjelland, Rolf Kristian Larsen, Anders Baasmo Christiansen
23.20 Ocean's Thirteen - film sensacyjny, USA 2007, reż. Steven Soderbergh, wyk. George Clooney, Brad Pitt, Matt Damon, Andy Garcia, Al Pacino
1.50 Mówię Wam
3.00 Wrota piekieł
4.00 Usterka
4.30 Dorota was urządzi

TV PULS

6.00 Policjanci z Miami - serial
8.00 Kobra - oddział specjalny - serial
10.00 Zaklinaczka duchów - serial
11.00 Kotka - serial
12.00 Nie igraj z aniołem - serial
13.00 Wspaniałe stulecie - serial
14.00 Rodzinny interes - serial
15.00 Lombard: Życie pod zastaw
17.00 Rodzinny interes - serial
18.00 Lombard: Życie pod zastaw
20.00 Jestem zemstą - thriller, USA 2016, reż. Chuck Russell, wyk. Amanda Schull, Christopher Meloni, John Travolta, Sam Trammell
HIT
21.50 W odwecie za śmierć - thriller, USA 2010, reż. Lauro Chartrand, wyk. Steven Seagal, Dan Badarau, Darren Shahlavi
23.50 Zderzenie - thriller, Francja 2013, reż. David Marconi, wyk. Frank Grillo, Jaimie Alexander, Marie - Josee Crozy, Roschdy Zem
2.00 Dzielnica strachu - serial
3.00 Lombard: Życie pod zastaw
4.00 Taki jest świat
4.35 Menu na miarę
5.00 Dzielnica strachu - serial

TV REPUBLIKA

12.45 Studio prasowe **14.00** Republika dzień - serwis informacyjny **14.10** 1410 Bitwa polityczna **15.00** Republika dzień - serwis informacyjny **15.10** Republika dzień **16.30** Lewy z bicepsem **16.55** Express Republiki **17.10** Express Republiki+ **17.25** Express Republiki Luz **17.45** Miłosz Kłeczek. W ruchu **18.20** Republika dzień - serwis informacyjny **18.40** Republika dzień **18.55** Sport w Republice **18.58** Prognoza pogody **19.00** Dzisiaj - serwis informacyjny **20.00** Gość „Dzisiaj" **20.30** Ściśle jawne **21.30** Klub Republiki **22.30** Piachem w tryby **23.10** Wywiad z chuliganem **0.00** Express Republiki

STOPKLATKA

6.00 Kabaretowe hity **6.50** Wojciech Cejrowski: Boso **7.50** Robert Makłowicz **11.00** Aukcja w ciemno **12.00** Katastrofy w przestworzach **15.00** Zajazd. Będzie się działo - serial **17.00** Katastrofy w przestworzach **18.05** Wojny magazynowe **19.10** Aukcja w ciemno **20.00** Wanted Man. Ścigany - thriller **21.50** Nawiedzony - horror **0.00** Szpica - komedia sensacyjna

TV 6

6.00 Więzienie **6.55** Policjantki i Policjanci **8.55** Kobra - oddział specjalny **11.00** 48H. Zaginieni **14.00** Policjantki i Policjanci **15.00** Uroczysko **16.05** Kobra - oddział specjalny **18.05** Strażnik Teksasu **20.05** CSI: Kryminalne zagadki Nowego Jorku **22.00** Mentalista **23.05** Łowca pedofilów **0.30** Łowca pedofilów **1.40** Więzienie **3.35** Septagon **4.40** Septagon **5.45** Telezakupy

TELE 5

6.00 Auto zakup **7.00** Gorączka złota - serial **8.00** Muzyka **8.10** GaleriaDasBeste **9.50** Muzyka **10.00** Auto zakup **11.00** Muzyka **11.10** Telezakupy **12.50** Muzyka **13.00** Gorączka w mieście - serial **14.00** Auto zakup **15.00** Wojna Adolfa Hitlera - serial **16.05** Gorączka złota - serial **18.00** Kabaretowy Szał **23.00** Gorączka złota - serial **1.00** Gorączka w mieście - serial

ITVS

5.21 Śląska karuzela **6.32** Klachy i Lachy **7.32** Kuchnia po śląsku **7.57** Kuchnia po śląsku **8.22** Przy muzyce po śląsku **9.42** Szlagierowa biesiada **11.12** Koncert życzeń **12.00** Perły Śląska **12.25** KONCERT TVS **13.58** Muzyczny kącik Damiana Holeckiego **14.43** Klachy i Lachy **16.03** Przy muzyce po śląsku **16.23** Przy muzyce po śląsku **16.43** Przy muzyce po śląsku **17.03** Szlagierowa biesiada **18.36** Koncert życzeń **20.00** Koncert życzeń **21.24** Śląska karuzela **22.35** Klachy i Lachy **23.35** Kuchnia po śląsku **0.00** Przy muzyce po śląsku **0.20** Przy muzyce po śląsku **0.40** Przy muzyce po śląsku **1.00** Szlagierowa biesiada **2.33** Koncert życzeń

SILESIA

6.00 Telesprzedaż **10.00** Dzisiaj w regionie **10.05** Pogoda **10.20** Muzyczne dzień dobry **12.05** Dzisiaj w regionie **12.10** Pogoda **12.25** Muzyczne dzień dobry **13.35** Muzyczne podróże **14.40** Doktor Kleist - lekarz rodzinny - serial **15.45** Doktor z alpejskiej wioski - serial **16.50** Wydział kryminalny Kitzbühel - serial **17.55** Doktor z alpejskiej wioski - serial **18.50** Doktor Kleist - lekarz rodzinny - serial **19.50** Kino TVS: Rosamunde Pilcher **23.35** Doktor z alpejskiej wioski - serial **0.30** Doktor Kleist - lekarz rodzinny - serial **1.35** Wydział kryminalny Kitzbühel - serial **2.35** Emeryci na tropie - serial

TV TRWAM

11.45 Muzyczne chwile **12.00** Anioł Pański **12.03** Informacje dnia **12.20** Brat Bronisław z Dębowca **12.55** Przerwany posiłek **13.30** Msza święta **14.20** Muzyczne chwile **14.30** Wykłady z Kongresu "Katolicy a cielesność" **15.05** Granica **15.50** Ma się rozumieć **16.00** Informacje dnia **16.10** Sanktuaria polskie **16.30** Porady Medyczne Bonifratrów **17.00** Świadkowie **17.30** Spotkanie Rodziny Radia Maryja **20.00** Informacje dnia **20.20** Różaniec **20.50** Myśląc Ojczyzna **21.00** Apel Jasnogórski **21.20** Informacje dnia **21.40** Polski Punkt Widzenia **22.00** Głos serca **22.45** Z wędką nad wodę **23.10** W górę Rio Negro

KINO POLSKA

6.00 Dom w cenie mieszkania **6.30** Miś Kudłatek - serial **6.50** Przygody Myszki - serial **7.10** Polska Kronika Filmowa **7.35** Zwierzęta Wajraka **8.40** Szaleństwa panny Ewy - film młodzieżowy, Polska **10.45** Dziewczyna i chłopak - film młodzieżowy, Polska **12.45** Ranking Naj Polskiego Kina **13.35** Potop Redivivus - film historyczny, Polska **17.20** Czterej pancerni i pies - Radość i gorycz - serial **18.50** Czterej pancerni i pies - Gdzie my - tam granica - serial **20.00** Mistyfikacja - thriller, Polska **22.20** Karate po polsku - dramat obyczajowy, Polska **0.00** Ostatni prom - dramat psychologiczny, Polska

ALE KINO+

6.30 Polska z góry 5 - Dolina Dolnej Narwi **7.00** Miss mokrego podkoszulka - komedia, Polska 2002 **8.15** The Office PL 3 - serial **8.50** The Office PL 3 - serial **9.25** Bestia 3 - serial **11.20** Detektyw Foyle 2 - serial **13.30** Moi synowie - dramat, Belgia, Francja 2024 **15.55** Na pustyni nie ma cienia - dramat obyczajowy, Francja 2023 **18.10** Detektyw Foyle 3 - serial **20.10** Premiera: Zapowiedź - film, USA, Wielka Brytania 2009 **22.35** Koniec lata - serial **1.00** Ukryty motyw - thriller, Dania, Francja, Szwecja 2024 **3.05** Sortownia - serial **4.00** Świeżak - film kr.metr., Polska 2024 **4.30** Fiber - film kr.metr.

AXN

6.00 CSI: Kryminalne zagadki Las Vegas II - serial **7.35** Agenci NCIS XI - serial **9.25** Castle II - serial **11.20** Rekrut VIII - serial **13.10** Agenci NCIS XI - serial **14.10** Agenci NCIS XII - serial **15.10** FBI: Most Wanted III - serial **16.05** FBI: Most Wanted III - serial **17.05** CSI: Kryminalne zagadki Las Vegas X - serial **19.05** Castle II - serial **20.05** Castle II - serial **21.05** FBI VI - serial **21.55** Premiera: FBI: Most Wanted V - serial **22.55** CSI: Kryminalne zagadki Las Vegas X - serial **23.45** CSI: Kryminalne zagadki Las Vegas X - serial **0.45** Castle II - serial **1.45** Castle II - serial **2.40** FBI VI - serial **3.35** FBI: Most Wanted V - serial

TVP SPORT

5.55 Lekkoatletyka - Maraton Frankfurt nad Menem **6.45** Piłka nożna - Puchar Polski - 1. runda - podsumowanie **8.10** Koszykówka mężczyzn - NBA 2026: Utah Jazz - Los Angeles Lakers **10.10** Piłka nożna - Ekstraklasa: Legia Warszawa - Lech Poznań **12.20** Piłka nożna: Ruch Chorzów - Pogoń Grodzisk Mazowiecki **14.30** Piłka nożna: GKS Tychy - Podhale Nowy Targ **16.45** Magazyn 2. ligi piłkarskiej **17.30** Betclic 1. Liga magazyn **17.55** Piłka nożna: Warta Poznań - ŁKS Łódź **20.05** Betclic 1. Liga magazyn **21.35** GOL **23.05** Sportowy Wieczór **23.35** Boks - Gala KnockOut Boxing Night 46, Zakopane

EUROSPORT

11.30 Narciarstwo alpejskie. PŚ, Soelden **12.30** Snooker. Northern Ireland Open **14.30** Narciarstwo alpejskie. PŚ, Soelden **15.15** Narciarstwo alpejskie. PŚ, Soelden **16.00** Wspinaczka na czas. World Series, Santiago de Chile **18.00** Narciarstwo alpejskie. PŚ, Soelden, Austria Gigant kobiet i mężczyzn, 2. przejazd **20.00** Jeździectwo. Global Champions Tour, Kair Skoki **0.00** Snooker. Wuhan Open, Chiny Finał, 2. sesja **1.30** Wyścigi długodystansowe. MŚ

POLONIA 1

6.00 Wojna Adolfa Hitlera - serial **8.10** Straż graniczna - serial **9.35** Droga wolna **10.00** Gorączka w mieście - serial **13.00** Kobra - oddział specjalny - serial **15.05** Klejnot TV **17.05** Francja od kuchni **17.55** Uśmiechnij się **18.00** Klejnot TV **21.00** Zagadka tygodnia **21.40** Więzienne dziewczyny - serial **22.45** Zagadka tygodnia **23.25** Kabaretowy Szał bis **3.20** Kabaretowy Szał

eprasa.pl 4772844a55

WTOREK 27 PAŹDZIERNIKA

TVP 1

7.00 Transmisja Mszy Świętej
7.30 Kościół z bliska
8.00 Serwis Info, Pogoda
8.25 Zaraz wracam (163) - serial
9.05 Ranczo s.IV (41) - Sztormy emocjonalne - serial
10.05 Komisarz Alex s.III (37) - Miasto w strachu - serial
11.00 Ojciec Mateusz (302) - Gość w dom - serial
12.00 Serwis Info
12.10 Agrobiznes
12.30 Agropogoda - magazyn
12.35 Magazyn Rolniczy
13.05 Ptaki znad mokradeł - dok.
14.00 Splątane losy (75) - serial
15.00 Serwis Info
15.10 Reporterzy - magazyn
15.35 Gra słów. Krzyżówka
16.00 Dziedzictwo (1058) - serial
17.00 Teleexpress, Pogoda
17.25 Jaka to melodia?
18.05 Klan (4763) - telenowela
18.40 Akacjowa 38 (986) - serial
19.30 Program informacyjny 19.30
19.55 Pytanie dnia
20.10 Sport, Pogoda
20.30 Felicita (21) - serial
21.05 Sekielski wieczorową porą
22.10 Życzenie śmierci - film sensacyjny, USA, reż. Eli Roth, wyk. Vincent D'Onofrio, Elizabeth Shue, Bruce Willis (HIT)
0.05 Czekolada - film obyczajowy, USA, reż. Lasse Hallstroem, wyk. Judi Dench, Juliette Binoche, Johnny Depp, Lena Olin
2.15 Film
3.50 Sekielski wieczorową porą
4.40 Zakończenie dnia

TVP 2

4.35 Na dobre i na złe
5.35 M jak miłość (1868) - serial
6.25 Zanurzeni w historii
6.55 Barwy szczęścia (3427) - serial
7.30 Pytanie na śniadanie
11.45 Rosół polski s.IV (44)
12.25 Koło fortuny - teleturniej
13.15 Panna młoda (233) - serial
14.05 Va Banque (1101) - teleturniej
14.35 Na sygnale (943) - serial
15.05 La Promesa - pałac tajemnic (507) - serial
16.00 Koło fortuny - teleturniej
16.35 Familiada - teleturniej
17.20 Panna młoda (234) - serial
18.15 Va Banque (1102) - teleturniej
18.50 Jeden z dziesięciu - teleturniej
19.25 Barwy szczęścia (3427) - serial
19.55 Domowe patenty - felieton
20.05 Barwy szczęścia (3428) - serial
20.40 Kulisy serialu
20.50 M jak miłość (1952) - serial
21.50 Na sygnale (945) - serial
22.20 SOR (2) - serial
23.05 Ostatni komers - dramat, reż. Dawid Nickel, wyk. Mikołaj Matczak, Michał Sitnicki, Sandra Drzymalska, Nel Kaczmarek, Jakub Wróblewski, Zofia Świątkiewicz, Agnieszka Żulewska, Dobromir Dymecki, Jan Dravnel, Paweł Smagała (HIT)
0.45 Żegnaj, panie Haffmann - dramat historyczny, Francja, reż. Fred Cavaye, wyk. Gilles Lellouche, Sara Giraudeau, Daniel Auteuil, Nikolai Kinski
2.45 Rozbite marzenia 1918 - 1939 (4) - dokument
3.50 Serial fabularny
4.15 Zakończenie dnia

TVN

5.40 Uwaga!
5.55 Ukryta prawda
6.50 Kuchenne rewolucje - program kulinarno - rozrywkowy
7.45 Dzień Dobry TVN
11.20 Doradca smaku
11.25 Kuchenne rewolucje - program kulinarno - rozrywkowy
12.35 Kuchenne rewolucje - program kulinarno - rozrywkowy
13.40 Ukryta prawda
15.45 Młode gliny - serial
16.50 Szpital św. Anny - serial
17.55 Detektywi
19.00 Fakty, Sport, Pogoda
19.55 Uwaga!
20.15 Na Wspólnej - serial
20.50 The Floor
21.30 Kuba Wojewódzki

22.45 Wygrać ze śmiercią - film sensacyjny, USA 1989, reż. Bruce Malmuth, wyk. Steven Seagal, Kelly Le Brock, Bill Sadler, Frederick Coffin, Bonnie Burroughs (HIT)
0.40 Superwizjer
1.20 Uwaga!
1.40 CSI: Kryminalne zagadki Las Vegas - serial
2.45 Młode gliny - serial
3.50 Nauka jazdy
4.25 Jak to jest zrobione - serial

TVP POLONIA

6.00 Panorama
6.30 Anna Dymna - spotkajmy się - Dawid Patalong
7.00 Rączka gotuje
7.30 Pytanie na śniadanie
11.35 Pomniki Historii - reportaż
12.00 Serwis Info
12.10 Komisarz Alex (300) - serial
13.05 Ranczo s. IV (42) - serial
14.00 Piknik Country 2026
14.50 Polacy Światu - Lucjan Korngold - magazyn
15.00 Serwis Info
15.10 Kulturalni - /41/ - magazyn
16.00 Pan Mama (12) - serial
16.30 Barwy szczęścia (3401) - serial
17.00 Teleexpress
17.20 Gra słów. Krzyżówka
17.50 Teleexpress Extra
18.15 Oko na Wschód - magazyn
18.45 Panorama
19.20 Muzeum ludowe w Sromowie
19.30 Program informacyjny 19.30
19.55 Pytanie dnia
20.10 Sport, Pogoda
20.25 Stulecie Winnych s. I (9) - serial
21.20 Ojciec Mateusz (41) - Zbrodnia w bibliotece - serial
22.15 Nasz premier. Tadeusz Mazowiecki - film dok.
23.15 Panorama
23.45 Magazyn Ekspresu Reporterów
0.40 Pan Mama (11) - serial
1.10 Polacy na ratunek Żydom - Sprawiedliwi spod Chodla
1.30 Program informacyjny 19.30
1.55 Pytanie dnia
2.05 Sport, Pogoda
2.15 Wojenne dziewczyny s. I (11) - serial

iTVN

6.10 Druga szansa 2 - serial
6.55 Kobieta na krańcu świata
7.45 Dzień Dobry TVN
11.20 Szpital św. Anny - serial
12.05 Detektywi - serial
12.50 Na Wspólnej - serial
13.15 Doradca smaku - Queijadas - mleczne babeczki portugalskie
13.20 DeFacto - Flesz
13.30 Skarby z szafy
13.55 Singielka - serial
14.20 Druga szansa 2 - serial
15.05 Julia - serial
15.30 Pojedynek na podróże 2
16.15 Uwaga! Oszust: Ściema z ogłoszenia
16.40 Życie zaczyna się po 60 - tce
17.30 Szpital św. Anny - serial
18.15 Młode gliny 2 - serial
19.00 Fakty, Pogoda
19.35 Detektywi - serial
20.25 Uwaga!
20.40 Na Wspólnej - serial
21.05 Szpital św. Anny - serial
21.50 Jestem z Polski
22.35 Kuba Wojewódzki
23.30 Z drugiej ręki 2 - program motoryzacyjny
0.05 Tajemnice miłości - serial
0.50 Sukces nie zna granic 2
1.35 Młode gliny 2 - serial
2.20 Świat - magazyn
3.35 EuroPOLKI studentki 2
4.20 Fakty, Pogoda
5.00 Uwaga!
5.15 Detektywi - serial
6.05 Doradca smaku - Queijadas - mleczne babeczki portugalskie

POLSAT

6.00 Nowy dzień
8.20 Trudne sprawy
9.20 Dlaczego ja?
12.20 Gliniarze
15.30 Wydarzenia 24
15.50 Pogoda
15.55 Gliniarze
18.00 Pierwsza miłość
18.50 Wydarzenia, Sport, Pogoda
19.15 Gość Wydarzeń
19.55 Milionerzy
20.35 Szklana pułapka 3 - film sensacyjny, USA, 1995, reż. McTiernan John, wyk. Bruce Willis, Jeremy Irons, Samuel L. Jackson, Graham Greene, Colleen Camp, Anthony Peck, Larry Bryggman

23.15 Kraven Łowca - film przygodowy, USA, 2024, reż. J.C. Chandor, wyk. Aaron Taylor - Johnson, Russell Crowe, Fred Hechinger, Ariana DeBose, Christopher Abbott (HIT)
2.00 Wojna królów - dramat historyczny, Czechy, 2022, reż. Petr Jákl, wyk. Ben Foster, Michael Caine, Sophie Lowe, Til Schweiger, Karel Roden
4.50 Disco Gramy

POLSAT 2

6.30 Pielęgniarki 7.30 Na ratunek 112 8.30 Sekrety rodziny 9.30 Sekrety rodziny 10.30 Sekrety rodziny 11.30 Trudne sprawy 12.35 Więzienie 13.05 Więzienie 13.35 Więzienie 14.05 Więzienie 16.00 Świat według Kiepskich 14.30 Świat według Kiepskich 17.00 Komisarz Mama 18.00 Dlaczego ja? 20.00 Gliniarze 20.55 Gliniarze 22.00 Łowca pedofilów 23.00 Ślad 0.00 Ślad 1.00 Zdrady 2.05 Wydarzenia wieczorne 2.50 Interwencja 3.00 Ewa gotuje 3.35 Śluby gwiazd 4.00 Strzelectwo z Renatą Mauer i Navalem 2020 5.10 Drwale i inne opowieści Bieszczadu 5.30 Telezakupy TV Okazje

SUPER POLSAT

6.45 SuperLudzie Extra 7.00 Cobra Kai 8.30 Świat według Kiepskich 10.00 Wydarzenia 24 10.30 SuperLudzie 11.30 Świat według Kiepskich 13.25 Farma 14.25 Hell's Kitchen - Piekielna Kuchnia 15.55 Ninja Warrior Polska 17.55 Świat według Kiepskich 20.00 Złomiarze 21.00 Ani słowa więcej - komediodramat, USA, 2013, reż. Nicole Holofcener, wyk. Julia Louis - Dreyfus, James Gandolfini, Catherine Keener, Toni Collette 22.55 Bez litości 2 - thriller, USA, 2018, reż. Antoine Fuqua, wyk. Denzel Washington, Pedro Pascal, Ashton Sanders, Bill Pullman, Melissa Leo, Orson Bean 1.25 Świat według Kiepskich

TVN 24

PASMO „WSTAJESZ I WIESZ" 6.00 Serwis informacyjny 6.30 Serwis informacyjny 6.52 Konkret24 Weryfikuje 7.00 Serwis informacyjny 7.30 Rozmowa Piaseckiego 8.00 Serwis informacyjny co pół godziny 9.55 Biznes PASMO „DZIEŃ NA ŻYWO" 10.00 Serwis informacyjny, Biznes co pół godziny 15.00 15 NA ŻYWO 16.00 Fakty po południu PASMO "WIECZÓR" 18.00 Tak jest 19.15 Serwis informacyjny 19.30 Fakty po Faktach 20.00 Kropka nad i 20.30 Czarno na Białym 21.00 Polska i Świat 22.00 Szkło kontaktowe 23.00 Dzień po dniu 0.25 Biznes PASMO „PROGRAM POWTÓRKOWY"

TVP KULTURA

6.05 Tygodnik Kulturalny
6.55 Wydarzenie aktualne
7.20 Rawhide s. IV - western, USA
8.25 Porozmawiajmy szczerze
9.00 Blisko, coraz bliżej - Niepokój i gniew. Rok 1919 - serial
10.20 Statyści - komedia
12.30 Lekcja polskiego kina - film dokumentalny
13.55 Kosmos 1999 s. II - Przynoszący dary, część pierwsza - serial
15.00 Czterysta batów - film fabularny, Francja
16.50 Blisko, coraz bliżej - Stąd mój ród. Rok 1920 - serial
18.15 W poszukiwaniu dobrego filmu - magazyn
18.55 Rawhide s. IV - western, USA
20.00 Teatr Telewizji - Taniec z ofiarą - spektakl teatralny, reż. Luiza Budejko, wyk. Aleksandra Piotrowska, Maciej Zuchowicz, Tomasz Dedek, Luiza Budejko (HIT)
21.05 Na wschód od Hollywood - Na pełny etat - film fabularny, Francja
22.40 Koncert zespołu Pustki w studiu PR im. Agnieszki Osieckiej
23.40 Filmowa czytelnia - Bunt na Bounty - film fabularny, USA
2.40 Diabelski instrument - dok.
4.10 W poszukiwaniu dobrego filmu - magazyn
4.45 Podróże z historią s. V - Skarb polskich pól - cykl dok.
5.15 Teledyski
5.50 Zakończenie dnia

TVP HISTORIA

6.20 Był taki dzień - 27 października
6.24 Słownik polsko@polski
6.50 Fake czy historia? (43)
7.30 Na Tropach Historii
9.05 Stawka większa niż życie (16) - Akcja Liść dębu - serial
10.05 Zapomniany generał Tadeusz Jordan Rozwadowski
11.10 Starożytny Egipt. Kronika Imperium - Upadek - dok.
12.05 Bison. An American Icon
13.00 Zapomniane agentki II wojny światowej (2) - Stan gotowości - cykl dok.
14.00 Stawka większa niż życie (17) - Spotkanie - serial
15.00 Sensacje XX wieku - Polowanie na mózgi - dok.
15.55 Sensacje XX wiek - cykl dok.
17.35 Wojenne dziewczyny (42) - serial
18.20 Odnaleźć Zaginione (22) - serial
18.55 Historia Polski - Uwięziony Prymas - film dok.
20.00 Fałszerze. Powrót sfory (4) - serial
20.55 Kroniki Hitlera (9) - Zdobywca. Lata 1940 - 1941 - serial dok.
21.55 Gry wojenne (5), Niemcy
22.55 Sensacje XX wieku - dok.
0.50 Encyklopedia II wojny światowej - Kwatery Hitlera - cykl dok.
1.20 Fałszerze. Powrót sfory (4) - serial
2.15 Wojenne dziewczyny (42) - serial

TV 4

6.00 Strażnik Teksasu
6.55 Strażnik Teksasu
7.55 Bogaty Dom - Biedny Dom
8.55 Policjantki i Policjanci
9.55 Policjantki i Policjanci
10.55 Policjantki i Policjanci
11.55 Na ratunek 112
12.25 Na ratunek 112
12.55 Trudne sprawy
13.55 Trudne sprawy
15.55 Trudne sprawy II
16.55 Łowcy Skarbów. Kto da więcej
18.00 Policjantki i Policjanci
20.05 Uroczysko
20.40 Sprawiedliwi - Wydział Kryminalny
21.40 Sprawiedliwi. Trójmiasto
22.45 Opowiem Ci o zbrodni
23.10 Ja, szpieg - komedia sensacyjna, USA, 2002, reż. Betty Thomas, wyk. Eddie Murphy, Owen Wilson, Famke Janssen, Malcolm McDowell, Gary Cole (HIT)
1.10 Love Island. Wyspa miłości
2.10 Hardkorowy lombard
2.50 SuperLudzie
5.30 Telezakupy TV Okazje

TTV

7.05 Sport
7.10 Express
7.35 DeFacto
8.00 DeFacto
8.30 Kartoteka
9.35 Kartoteka
10.35 Detektywi
11.35 Detektywi
12.35 Zakup w ciemno
13.35 Zakup w ciemno
14.35 Nic do zgłoszenia
15.35 Złomowisko PL
16.45 Express, Pogoda, Sport
17.05 Zakup w ciemno Extra
17.45 Życie na kredycie
18.10 Życie na kredycie
18.40 Gogglebox. Przed telewizorem
19.45 Express, Pogoda
20.05 Zakup w ciemno
21.05 Zakup w ciemno Extra
21.45 Express, Pogoda
22.00 Damy i wieśniaczki. PL
23.00 Kochaj albo wróć
0.00 Fachowcy
0.45 Nic do zgłoszenia
1.45 Niebezpieczne dzielnice
2.25 Nauka jazdy
3.00 Szpital - program obyczajowy
4.00 Szkoła - serial

TVN 7

5.20 Ten moment
5.55 Szkoła - serial
8.45 Ukryta prawda - program obyczajowy
11.50 W - 11 Wydział Śledczy - program kryminalny
12.30 W - 11 Wydział Śledczy - program kryminalny
13.55 Detektywi
15.00 Szpital św. Anny - serial
16.00 Szpital - program obyczajowy
17.00 Sędzia Anna Maria Wesołowska
18.00 Rozwód. Walka o wszystko
19.00 Ukryta prawda - program obyczajowy
20.00 Hotel Paradise
21.00 Godzina zemsty - film sensacyjny, USA 1999, reż. Brian Helgeland, wyk. Mel Gibson, Gregg Henry, Maria Bell, David Paymer, Bill Duke, Lucy Liu, (HIT)
23.15 Constantine - horror, USA, Niemcy 2005
1.45 Hotel Paradise
2.50 Wrota piekieł
3.50 Fachowcy
4.30 Dorota was urządzi - program lifestylowy

TV PULS

6.00 Policjanci z Miami - serial
8.00 Kobra - oddział specjalny - serial
10.00 Zaklinaczka duchów - serial
11.00 Kotka - serial
12.00 Nie igraj z aniołem - serial
13.00 Wspaniałe stulecie - serial
14.00 Rodzinny interes - serial
15.00 Lombard: Życie pod zastaw
17.00 Rodzinny interes - serial
18.00 Lombard: Życie pod zastaw
20.00 Plan emerytalny - komedia sensacyjna, Kanada 2023, reż. Tim Brown, wyk. Ashley Greene, Jackie Earle Haley, Nicolas Cage, Ron Perlman (HIT)
22.05 Bez twarzy - dramat sensacyjny, USA 1997, reż. John Woo, wyk. John Travolta, Nicolas Cage, Joan Allen, Alessandro Nivola
1.00 Brudna sprawiedliwość - film sensacyjny, USA 2022, reż. Edward Drake, wyk. Bruce Willis, Devon Sawa, Luke Wilson, Sufe Bradshaw
3.00 Dzielnica strachu - serial
4.00 Taki jest świat
4.35 Menu na miarę

TV REPUBLIKA

8.00 Michał Rachoń 9.01 Po 9.00 10.01 Po 10.00 11.01 Po 11.00 12.00 W samo południe 12.30 Republika dzień - serwis informacyjny 12.45 Republika dzień 16.15 Republika dzień 16.55 Express Republiki 17.10 Express Republiki+ 17.35 Miłosz Kłeczek zaprasza 18.55 Sport w Republice 18.58 Prognoza pogody 19.00 Dzisiaj - serwis informacyjny 20.20 Gość „Dzisiaj" 20.50 W punkt 22.15 Piachem w tryby 22.55 Mówi się 23.20 Codziennie *****burza 23.35 Republika wieczór 0.10 Ekonomia raport - flash 0.15 Express Republiki 0.30 Express Republiki+ 0.50 Poland Daily 0.59 Poland Daily

STOPKLATKA

6.00 Kabaretowe hity 6.50 Wojciech Cejrowski: Boso 7.50 Robert Makłowicz 9.50 Wojny magazynowe 11.00 Aukcja w ciemno 12.00 Katastrofy w przestworzach 15.00 Zajazd. Będzie się działo - serial 17.00 Katastrofy w przestworzach 18.05 Wojny magazynowe 19.10 Aukcja w ciemno 20.00 Królowie ulicy - thriller, USA 22.10 Strefa zrzutu - thriller, USA

TV 6

6.00 Więzienie 6.55 Policjantki i Policjanci 8.55 Kobra - oddział specjalny 9.55 Kobra - oddział specjalny 10.55 48H. Zaginieni 13.55 Policjantki i Policjanci 14.55 Uroczysko 16.00 Strażnik Teksasu 20.00 CSI: Kryminalne zagadki Nowego Jorku 21.00 CSI: Kryminalne zagadki Nowego Jorku 22.00 Mentalista 23.00 Sprawiedliwi - Wydział Kryminalny 1.00 Kości 3.00 Cobra Kai

TELE 5

7.00 Gorączka złota - serial 8.00 Muzyka 8.10 GaleriaDasBeste 9.50 Muzyka 10.00 Auto zakup 11.00 Muzyka 11.10 Telezakupy 12.50 Muzyka 13.00 Gorączka w mieście - serial 15.00 Wojna Adolfa Hitlera - serial 16.05 Gorączka złota - serial 18.00 Kabaretowy Szał 23.00 Gorączka złota - serial 0.00 Gorączka złota - serial 2.00 Gorączka w mieście - serial 3.00 Kobra - oddział specjalny - serial

ITVS

5.21 Śląska karuzela 6.32 Klachy i Lachy 7.32 Kuchnia po śląsku 7.57 Kuchnia po śląsku 8.22 Przy muzyce po śląsku 9.42 Szlagierowa biesiada 11.12 Koncert życzeń 12.00 Perły Śląska 12.25 KONCERT TVS 13.58 Muzyczny kącik Damiana Holeckiego 14.43 Klachy i Lachy 16.03 Przy muzyce po śląsku 16.23 Przy muzyce po śląsku 16.43 Przy muzyce po śląsku 17.03 Szlagierowa biesiada 18.36 Koncert życzeń 20.00 Koncert życzeń 21.24 Śląska karuzela 22.35 Klachy i Lachy 23.35 Kuchnia po śląsku 0.00 Przy muzyce po śląsku 0.20 Przy muzyce po śląsku 0.40 Przy muzyce po śląsku 1.00 Szlagierowa biesiada 2.33 Koncert życzeń

SILESIA

6.00 Telesprzedaż 10.00 Dzisiaj w regionie 10.20 Muzyczne dzień dobry 12.05 Dzisiaj w regionie 12.25 Muzyczne dzień dobry 13.35 Muzyczne podróże 14.40 Doktor Kleist - lekarz rodzinny - serial 15.45 Doktor z alpejskiej wioski - serial 16.50 Wydział kryminalny Kitzbühel - serial 17.55 Doktor z alpejskiej wioski - serial 18.50 Doktor Kleist - lekarz rodzinny - serial 19.50 Kino TVS: Rosamunde Pilcher 21.50 Kino TVS: Rosamunde Pilcher 23.35 Doktor z alpejskiej wioski - serial 0.30 Doktor Kleist - lekarz rodzinny - serial 1.35 Wydział kryminalny Kitzbühel - serial 2.35 Emeryci na tropie - serial

TV TRWAM

15.50 Ma się rozumieć 16.00 Informacje dnia 16.10 Jestem mamą 16.25 Przyroda w Obiektywie 16.40 Zdrowie z Bożej Apteki 17.00 Wierzę w Boga 17.30 Rajd Katyński 17.55 Poczet Wielkich Polaków 18.00 Anioł Pański 18.05 Informacje dnia 18.15 Rozmowy niedokończone 19.25 Święty na każdy dzień 19.30 Każdy maluch to potrafi 19.45 Modlitwa z telefonicznym udziałem dzieci 20.00 Informacje dnia 20.20 Różaniec 20.50 Myśląc Ojczyzna 21.00 Apel Jasnogórski 21.20 Informacje dnia 21.40 Polski Punkt Widzenia 22.00 Solidarność - narodziny Wolności 22.15 Głos serca 23.00 Rycerz

KINO POLSKA

6.00 Dom w cenie mieszkania 6.30 Miś Kudłatek - serial 6.50 Przygody Myszki - serial 7.15 Polska Kronika Filmowa 7.35 Zwierzęta Wajraka 8.40 Syn szczęścia - film kr.metr. 9.00 Wagary - film kr.metr. 9.45 Pieczone gołąbki - komedia, Polska 11.45 Konopielka - komediodramat, Polska 13.50 Co lubią tygrysy - komedia, Polska 15.45 Historie miłosne - film obyczajowy, Polska 17.40 Czterej pancerni i pies - serial 20.00 Nie lubię poniedziałku - komedia, Polska 22.10 7 uczuć - komediodramat, Polska 0.40 Wałęsa. Człowiek z nadziei - film biograficzny, Polska 3.40 Cicha noc - dramat obyczajowy

ALE KINO+

6.30 Polska z góry 7.00 Kot - film kr.metr. 7.15 Benek - komediodramat, Polska 2007 9.20 Ciepło - film kr.metr., Polska 2023 9.45 Grantchester 10 - serial 10.45 Grantchester 10 - serial 11.45 Detektyw Foyle 3 - Detektyw Foyle 3 - serial 13.45 Pies przed sądem - komedia obyczajowa, Francja 2024 15.35 Stan gry - dramat kryminalny, USA, Wielka Brytania, Francja 2009 18.10 Detektyw Foyle 3 - serial 20.10 Premiera: Inni - horror, USA, Hiszpania, Francja, Włochy 2001 22.20 Zaginione - western, USA 2003 1.00 Kobieta na dachu - dramat obyczajowy, Polska 2022 3.00 Sortownia - serial

AXN

6.00 CSI: Kryminalne zagadki Las Vegas II - serial 6.45 CSI: Kryminalne zagadki Las Vegas III - serial 7.30 Agenci NCIS XI - serial 9.20 Castle II - serial 11.15 Rekrut VIII - serial 13.10 Agenci NCIS XII - serial 15.05 FBI: Most Wanted III - serial 17.05 CSI: Kryminalne zagadki Las Vegas X - serial 18.05 CSI: Kryminalne zagadki Las Vegas X - serial 19.05 Castle II - serial 20.05 Castle II - serial 21.05 Rekrut V - serial 22.00 Rekrut: FBI - serial 23.00 CSI: Kryminalne zagadki Las Vegas X - serial 23.45 CSI: Kryminalne zagadki Las Vegas X - serial 0.45 Castle II - serial 1.45 Castle II - serial 2.40 Rekrut V - serial

TVP SPORT

6.05 Piłka nożna: Legia Warszawa - Lech Poznań 8.15 Betclic 1. Liga magazyn 8.50 Piłka nożna: Warta Poznań - ŁKS Łódź 11.00 Betclic 1. Liga magazyn 12.25 Piłka nożna - Puchar Polski - 1/16 finału: Górnik Łęczna - GKS Katowice 14.30 Kamerą TVP Sport 15.10 Magazyn 2. ligi piłkarskiej 15.55 GOL - magazyn 17.25 Piłka nożna - Puchar Polski - 1/16 finału: Motor Lublin - Raków Częstochowa 19.40 Piłka nożna - Puchar Polski - 1/16 finału: Piast Gliwice - Górnik Zabrze 23.00 Sportowy Wieczór 23.30 Piłka nożna - Puchar Niemiec - 2. runda: Borussia Dortmund - Werder Brema

EUROSPORT

Kolarstwo. Wyścig Dookoła Flandrii, World Tour 16.00 Wspinaczka. World Series, Chamonix, Francja Finały prowadzenia 18.00 Wyścigi długodystansowe. MŚ, 24 godziny Le Mans, Francja Wyścig 19.30 Wyścigi samochodów turystycznych. Chengdu, World Tour Podsumowanie 20.00 Snooker. British Open, Cheltenham Finał, 2. sesja 22.00 Kolarstwo. Wyścig Dookoła Flandrii, World Tour 0.00 Snooker. British Open, Cheltenham Finał, 2. sesja

POLONIA 1

6.00 Wojna Adolfa Hitlera - serial 8.10 Straż graniczna - serial 9.40 Droga wolna 10.00 Gorączka w mieście - serial 13.00 Kobra - oddział specjalny - serial 15.05 Klejnot TV 17.05 Francja od kuchni 17.55 Uśmiechnij się 18.00 Klejnot TV 21.00 Zagadka tygodnia 21.40 Więzienne dziewczyny - Orange Is the New Black - serial 22.50 Zagadka tygodnia 23.35 Kabaretowy Szał bis

eprasa.pl 4772844a55

ŚRODA 28 PAŹDZIERNIKA

TVP 1

7.00 Transmisja Mszy Świętej
7.30 Rodzina święta - Poranki dla zakochanych. Powiedzieć prawdę czy nie ranić?
8.00 Serwis Info, Pogoda
8.25 Zaraz wracam (164) - serial
9.00 Ranczo s.IV (42) - serial
10.05 Komisarz Alex s.III (38) - serial
11.00 Ojciec Mateusz (303) - serial
12.00 Serwis Info
12.10 Agrobiznes
12.35 Magazyn Rolniczy
13.00 David Attenborough i tajemniczy świat dźwięków (1) - Łowcy i ich ofiary
14.00 Splątane losy (76) - serial
15.00 Serwis Info
15.10 Reporterzy - magazyn
15.35 Gra słów. Krzyżówka
16.00 Dziedzictwo (1059) - serial
17.00 Teleexpress, Pogoda
17.25 Jaka to melodia?
18.05 Klan (4764) - serial
18.40 Akacjowa 38 (987) - serial
19.30 Program informacyjny 19.30
19.55 Pytanie dnia
20.10 Sport, Pogoda
20.30 Felicita (22) - serial
21.05 Wieczór z gwiazdami
HIT - Rocky 2 - dramat, USA, reż. Sylvester Stallone, wyk. Sylvester Stallone, Talia Shire, Burt Young
23.15 Ukraina. Skradzione dzieciństwo - film dok.
0.20 Papusza - dramat, reż. Joanna Kos - Krauze, Krzysztof Krauze
2.35 Morderstwa w Bayeux - film kryminalny, Francja, reż. Kamir Ainouz, wyk. Idir Chender, Sara Mortensen, Camille Claris

TVP 2

4.35 Na dobre i na złe
5.35 M jak miłość (1869) - serial
6.25 Pożyteczni.pl - magazyn
6.55 Barwy szczęścia (3428) - serial
7.30 Pytanie na śniadanie
11.45 Gwiazdorska kuchnia Ani
12.30 Koło fortuny (2117) ed. 16 - teleturniej
13.15 Panna młoda (234) - serial
14.05 Va Banque (1102) - teleturniej
14.35 Na sygnale (944) - Nic się nie stało - serial
15.05 La Promesa - pałac tajemnic (508) - serial
15.50 Domowe patenty - felieton
16.00 Koło fortuny - teleturniej
16.35 Familiada - teleturniej
17.20 Panna młoda (235) - serial
18.15 Va Banque (1103) - teleturniej
18.50 Jeden z dziesięciu - teleturniej
19.25 Barwy szczęścia (3428) - serial
20.05 Barwy szczęścia (3429) - serial
20.40 Przepis dnia
20.50 Na dobre i na złe (1003) - Tu się stanie coś niedobrego... - serial
21.50 Na sygnale (946) - Żądło - serial
22.20 Magazyn Ekspresu Reporterów
23.20 Miłość w chmurach - komedia
HIT romantyczna, Niemcy, reż. Andre Erkau, wyk. Jasmin Gerat, Oliver Mommsen, Jasmin Schwiers
1.00 Peaky Blinders s.III (15) - serial
2.10 Rakka, cień ISIS - film dok.
3.10 Akacjowa 38 - serial
4.00 Zakończenie dnia

TVN

5.40 Uwaga!
5.55 Ukryta prawda
6.50 Kuchenne rewolucje - program kulinarno - rozrywkowy
7.45 Dzień Dobry TVN
11.20 Doradca smaku
11.25 Kuchenne rewolucje - program kulinarno - rozrywkowy
12.35 Kuchenne rewolucje - program kulinarno - rozrywkowy
13.40 Ukryta prawda
15.45 Młode gliny - serial
16.50 Szpital św. Anny - serial
17.55 Detektywi
19.00 Fakty, Sport, Pogoda
19.55 Uwaga!

20.15 Na Wspólnej - serial
20.50 The Floor
21.30 Top Model
23.05 Ocean strachu II - film sensacyjny, Niemcy 2006, reż. Hans Horn, wyk. Susan May Pratt, Richard Speight Jr, Niklaus Lange, Ali Hillis, Cameron Richardson, Eric Dane
HIT
1.10 Nowa Szelągowska
2.20 Uwaga!
2.40 CSI: Kryminalne zagadki Las Vegas - serial
3.40 Młode gliny - serial
4.40 Nauka jazdy
5.05 Zamieszkać na plaży
5.35 Nic straconego

TVP POLONIA

6.00 Panorama
6.30 Przyrodnik na tropie - Rosiczka okrągłolistna
7.00 Okrasa łamie przepisy
7.30 Pytanie na śniadanie
11.35 Polacy na ratunek Żydom - Sprawiedliwi spod Chodla
12.00 Serwis Info
12.10 Stulecie Winnych s. I (9) - serial
13.05 Stawka większa niż życie (8) - Wielka wsypa - serial
14.00 Dobry żart
14.10 Turystyczna Jazda
14.25 Kiedyś to było... - magazyn
15.00 Serwis Info
15.10 Lena na Bałkanach - Tradycja
15.40 Przez pamięć i zapomnienie
16.05 Moda na język polski - Fryderyk Chopin - magazyn
16.30 Barwy szczęścia (3402) - serial
17.00 Teleexpress
17.20 Gra słów. Krzyżówka
17.50 Teleexpress Extra
18.15 Wypełnić pustkę - reportaż
18.45 Panorama
19.20 Niezwykłe miejsca
19.30 Program informacyjny 19.30
19.55 Pytanie dnia
20.10 Sport, Pogoda
20.25 Nad rozlewiskiem... (10, 11) - serial
22.10 Rozmowy wygodne - Jan Englert
22.45 Polscy szpiedzy - Płk Romuald Skrzypecki
23.15 Panorama
23.45 Sekielski wieczorową porą
0.40 Pan Mama (12) - - serial
1.10 Stacja Innowacja
1.30 Program informacyjny 19.30
1.55 Pytanie dnia

iTVN

6.10 Druga szansa 2 - serial
6.55 Jestem z Polski
7.45 Dzień Dobry TVN
11.20 Szpital św. Anny - serial
12.05 Detektywi - serial
12.50 Na Wspólnej - serial
13.15 Uwaga! Oszust: Ściema z ogłoszenia
13.40 Singielka - serial
14.05 Druga szansa 2 - serial
14.50 Julia - serial
15.15 Wakacje z Teściową 2
15.50 Patenciary 3
16.15 W czym do ślubu? 2
16.40 Sukces nie zna granic 2
17.30 Szpital św. Anny - serial
18.15 Młode gliny 2 - serial
19.00 Fakty
19.35 Detektywi - serial
20.20 Pogoda
20.25 Uwaga! - program interwencyjny
20.40 Na Wspólnej - serial
21.05 Szpital św. Anny - serial
21.50 Top Model 15
23.00 Belle Epoque
23.35 Do zobaczenia
0.00 Wakacje z Teściową 2
0.35 Tajemnice miłości - serial
1.20 Młode gliny 2 - serial
2.05 Dziewczyny z Hollywood - Nicole Kidman
2.20 Świat - magazyn
3.35 Życie zaczyna się po 60 - tce
4.20 Fakty, Pogoda
5.00 Uwaga! - program interwencyjny
5.15 Detektywi - serial
6.05 Doradca smaku - Roladki z szynki parmeńskiej

POLSAT

6.00 Nowy dzień
8.20 Trudne sprawy
9.20 Dlaczego ja?
12.20 Gliniarze
15.30 Wydarzenia, Pogoda
15.55 Gliniarze
18.00 Pierwsza miłość
18.50 Wydarzenia, Sport, Pogoda
19.15 Gość Wydarzeń
19.55 Milionerzy
20.30 Kabaret K2. Jedziemy po bandzie
22.00 Gala French Touch 2026

23.55 Szklana pułapka 3 - film
HIT sensacyjny, USA, 1995, reż. McTiernan John, wyk. Bruce Willis, Jeremy Irons, Samuel L. Jackson, Graham Greene, Colleen Camp, Anthony Peck, Larry Bryggman - Trzecia cześć jednego z największych przebojów kinowych lat 80 - tych. Tym razem detektyw John McClane musi zmierzyć się z szaleńcem, który terroryzuje Nowy Jork, podkładając bomby w różnych punktach miasta.
2.50 Siła rażenia - film sensacyjny, USA, Wielka Brytania, Rumunia, 2006, reż. Michael Keusch, wyk. Steven Seagal, Lisa Lovbrand, David Kennedy, Matthew Chambers

POLSAT 2

6.30 Pielęgniarki **7.30** Na ratunek 112 **8.30** Sekrety rodziny **9.30** Sekrety rodziny **10.30** Sekrety rodziny **11.30** Trudne sprawy **12.35** Więzienie **13.05** Więzienie **13.35** Więzienie **14.05** Więzienie **14.30** Świat według Kiepskich **17.00** Komisarz Mama **18.00** Dlaczego ja? **20.00** Gliniarze **21.00** Gliniarze **22.00** Zawód glina **23.00** Ślad **0.00** Ślad **1.00** Zdrady **2.05** Wydarzenia wieczorne **2.45** Interwencja **3.00** Ewa gotuje **3.30** Magazyn Atleci Polsat Sport 2026 **4.00** Magazyn Atleci Polsat Sport 2026 **4.35** Magazyn Atleci Polsat Sport 2026 **5.10** Drwale i inne opowieści Bieszczadu **5.30** Telezakupy

SUPER POLSAT

6.45 SuperLudzie Extra **7.00** Cobra Kai **8.30** Świat według Kiepskich **10.00** Wydarzenia 24 **10.30** SuperLudzie **11.30** Świat według Kiepskich **13.25** Farma **14.25** Hell's Kitchen - Piekielna Kuchnia **15.55** Ninja Warrior Polska **17.50** Świat według Kiepskich **20.00** Złomiarze **21.00** Człowiek z Toronto - komedia sensacyjna, USA, 2022, reż. Patrick Hughes, wyk. Kevin Hart, Woody Harrelson, Jasmine Mathews, Kaley Cuoco **23.25** Ani słowa więcej - komediodramat, USA, 2013, reż. Nicole Holofcener, wyk. Julia Louis - Dreyfus, James Gandolfini, Catherine Keener, Toni Collette **1.10** Świat według Kiepskich

TVN 24

PASMO „WSTAJESZ I WIESZ" **6.00** Serwis informacyjny **6.30** Serwis informacyjny **6.52** Konkret24 Weryfikuje **7.00** Serwis informacyjny **7.30** Rozmowa Piaseckiego **8.00** Serwis informacyjny co pół godziny **9.55** Biznes PASMO „DZIEŃ NA ŻYWO" **10.00** Serwis informacyjny, Biznes co pół godziny **15.00** 15 NA ŻYWO **16.00** Fakty po południu PASMO "WIECZÓR" **18.00** Tak jest **19.15** Serwis informacyjny **19.30** Fakty po Faktach **20.00** Kropka nad i **20.30** Czarno na Białym **21.00** Polska i Świat **22.00** Szkło kontaktowe **23.00** Dzień po dniu **0.25** Biznes PASMO „PROGRAM POWTÓRKOWY"

TVP KULTURA

7.05 Którędy po sztukę
7.20 Rawhide s. IV - western, USA
8.25 Tamte lata, tamte dni - Krzysztof Materna
9.00 Blisko, coraz bliżej - Stąd mój ród. Rok 1920 - serial
10.30 Czterysta batów - film fabularny, Francja
12.20 Diabelski instrument - film dok.
14.00 Czterdziestolatek - Kondycja fizyczna, czyli walka z metryką - serial
15.05 Głód serca - film obyczajowy
16.40 Blisko, coraz bliżej - Witajcie w domu. Rok 1921 - serial
18.15 Kolekcja - Jadwiga Maziarska - felieton
18.30 Informacje kulturalne
18.55 Rawhide s. IV - western, USA
20.00 Panorama kina polskiego
HIT - Śmierć jak kromka chleba - dramat, reż. Kazimierz Kutz, wyk. Janusz Gajos, Jerzy Trela, Jerzy Radziwiłłowicz, Mariusz Benoit
22.10 Teraz taniec! - Polski Teatr Tańca - Jacek Przybyłowicz - widowisko baletowe
23.15 Tehachapi - film dok.
1.00 Na wschód od Hollywood - Na pełny etat - film fabularny, Francja
2.30 Nana - dramat, Indonezja
4.15 Porozmawiajmy szczerze
4.50 Informacje kulturalne
5.10 Podróże z historią s. V - Śląsk nieoczywisty
5.45 Teledyski
5.50 Zakończenie dnia

TVP HISTORIA

5.55 Był taki dzień - 28 października
6.00 Słownik polsko@polski,
6.25 Fake czy historia? (34)
7.05 Górnośląski wrzesień, czyli Wyry 1939 - cykl dok.
7.40 Powstanie Zamojskie, czyli Zaboreczno 1943 - cykl dok.
8.20 Maskarada, czyli karnawał w Krokowej - cykl dok.
9.00 Stawka większa niż życie (17) - Spotkanie - serial
9.55 Wenecja, miasto wyrosłe z bagien - film dok.
11.00 Attenborough i jurajski potwór morski - film dok.
12.00 Wszystkie kolory świata - Bali, mityczna wyspa Azji
13.00 Kroniki Hitlera (9). Zdobywca. Lata 1940 - 1941
14.00 Stawka większa niż życie (18) - Poszukiwany gruppenführer Wolf - serial
15.00 Sensacje XX wieku - Enigma
17.20 Wojenne dziewczyny (43) - serial
18.15 Fake czy historia? (73)
19.00 Taka była telewizja - Taka była telewizja 1952 - 1970
20.00 Fałszerze. Powrót sfory (5) - serial
20.55 Zapomniana granica Europy - film dok.
21.55 Deyna. Geniusz do zatracenia - film dok.
23.00 Sensacje XX wieku - Tajemnica Heinricha Himmlera
23.55 Sensacje XX wieku - Bunkier
0.55 Encyklopedia II wojny światowej - Spalić Londyn, cz. 1
1.25 Fałszerze. Powrót sfory (5) - serial

TV 4

6.00 Strażnik Teksasu
6.55 Strażnik Teksasu
7.55 Bogaty Dom - Biedny Dom
8.55 Policjantki i Policjanci
11.55 Na ratunek 112
12.25 Na ratunek 112
12.55 Trudne sprawy
16.55 Łowcy Skarbów. Kto da więcej
18.00 Policjantki i Policjanci
20.05 Uroczysko
20.40 Sprawiedliwi - Wydział Kryminalny
21.40 Sprawiedliwi. Trójmiasto
22.45 Opowiem Ci o zbrodni
23.10 Faceci w czerni 3 - komedia
HIT sci - fi, USA, 2012, reż. Barry Sonnenfeld, wyk. Will Smith, Tommy Lee Jones, Josh Brolin, Emma Thompson, Jemaine Clement
1.25 Love Island. Wyspa miłości
2.35 Śmierć na 1000 sposobów
2.55 Śmierć na 1000 sposobów
3.25 LUBIĘ DISCO!
4.25 Top 10 - Lista Przebojów
5.30 Telezakupy TV Okazje

TTV

7.05 Sport
7.10 Express
7.35 DeFacto
8.00 DeFacto
8.30 Kartoteka
9.35 Kartoteka
10.35 Detektywi
11.35 Detektywi
12.35 Zakup w ciemno
13.35 Zakup w ciemno
14.35 Nic do zgłoszenia
15.35 Złomowisko PL
16.45 Express, Pogoda, Sport
17.05 Zakup w ciemno Extra
17.45 Życie na kredycie
18.10 Życie na kredycie
18.40 Gogglebox. Przed telewizorem
19.45 Express, Pogoda
20.05 Zakup w ciemno
21.05 Zakup w ciemno Extra
21.45 Express, Pogoda
22.00 Ciężarówką przez Chile
23.00 Gogglebox. Przed telewizorem
0.20 Nasi w mundurach
1.25 Życie na kredycie
1.50 Życie na kredycie
2.20 Dobra robota
3.20 Detektywi. Na zlecenie
4.10 Detektywi. Na zlecenie

TVN 7

5.20 Ten moment
5.55 Szkoła - serial
8.45 Ukryta prawda - program obyczajowy
11.50 W - 11 Wydział Śledczy - program kryminalny
13.55 Detektywi
15.00 Szpital św. Anny - serial
16.00 Szpital - program obyczajowy
17.00 Sędzia Anna Maria Wesołowska
18.00 Rozwód. Walka o wszystko
19.00 Ukryta prawda
20.00 Hotel Paradise
21.00 Desert Flower - film obyczajowy, Wielka Brytania, Niemcy, Austria 2009, reż. Sherry Horman, wyk. Liya Kebede, Sally Hawkins, Craig Parkinson, Meera Syal
HIT
23.40 Masz wiadomość - komedia romantyczna, USA 1998, reż. Nora Ephron, wyk. Tom Hanks, Meg Ryan, Greg Kinnear, Parker Posey, Jean Stapleton
2.15 Hotel Paradise
3.10 Wrota piekieł
4.00 Fachowcy
4.35 Usterka

TV PULS

6.00 Policjanci z Miami - serial
8.00 Kobra - oddział specjalny - serial
10.00 Zaklinaczka duchów - serial
11.00 Kotka - serial
12.00 Nie igraj z aniołem - serial
13.00 Wspaniałe stulecie - serial
14.00 Rodzinny interes - serial
15.00 Lombard: Życie pod zastaw
17.00 Rodzinny interes - serial
18.00 Lombard: Życie pod zastaw
20.00 57 sekund - thriller, USA
HIT 2022, reż. Rusty Cundieff, wyk. Bevin Bru, Greg Germann, Josh Hutcherson, Lovie Simone, Morgan Freeman, Sammi Rotibi
22.05 Dzień zagłady - film katastroficzny, USA 1998, reż. Mimi Leder, wyk. Elijah Wood, Morgan Freeman, Robert Duvall, Téa Leoni
0.35 Detektyw Knight: Dzień Niepodległości - film sensacyjny, USA 2023, reż. Edward Drake, wyk. Bruce Willis, Jack Kilmer, Lochlyn Munro, Willow Shields
2.25 Dzielnica strachu - serial
3.20 Lombard: Życie pod zastaw
4.20 Dyżur

TV REPUBLIKA

8.00 Michał Rachoń **9.01** Po **9.00** **10.01** Po **10.00** **11.01** Po **11.00** **12.00** W samo południe **12.30** Republika dzień - serwis informacyjny **12.45** Republika dzień **16.15** Republika dzień **16.55** Express Republiki **17.10** Express Republiki+ **17.35** Miłosz Kłeczek zaprasza **18.55** Sport w Republice **18.58** Prognoza pogody **19.00** Dzisiaj - serwis informacyjny **20.20** Gość „Dzisiaj" **20.50** W punkt **22.15** Piachem w tryby **22.55** Mówi się **23.20** Codziennie *****burza **23.35** Republika wieczór **0.10** Ekonomia raport - flash **0.15** Express Republiki **0.30** Express Republiki+ **0.50** Poland Daily **0.59** Poland Daily

STOPKLATKA

6.00 Kabaretowe hity **6.50** Wojciech Cejrowski: Boso **7.55** Robert Makłowicz **9.50** Wojny magazynowe **11.00** Aukcja w ciemno **12.00** Katastrofy w przestworzach **15.00** Zajazd. Będzie się działo - serial **17.00** Katastrofy w przestworzach **18.05** Wojny magazynowe **19.15** Aukcja w ciemno **20.00** Mroczny opiekun - film sensacyjny **22.30** Kod Merkury - dramat kryminalny

TV 6

6.00 Więzienie **6.55** Policjantki i Policjanci **8.55** 48H. Zaginieni **13.55** Policjantki i Policjanci **14.55** Uroczysko **16.00** Strażnik Teksasu nowy **20.00** CSI: Kryminalne zagadki Nowego Jorku **22.00** Mentalista **23.00** Sprawiedliwi - Wydział Kryminalny **0.00** Sprawiedliwi - Wydział Kryminalny **1.00** Kości **2.00** Kości **2.55** Cobra Kai **3.40** Septagon **4.40** Septagon

TELE 5

8.00 Muzyka **8.10** GaleriaDasBeste **9.50** Muzyka **10.00** Auto zakup **11.00** Muzyka **11.10** Telezakupy **12.50** Muzyka **13.00** Gorączka w mieście - serial **15.00** Wojna Adolfa Hitlera - serial **16.05** Gorączka złota - serial **18.00** Kabaretowy Szał 2026 **19.00** Kabaretowy Szał **20.00** Kabaretowy Szał **21.05** Kabaretowy Szał **23.05** Gorączka złota - serial **0.00** Gorączka złota - serial

ITVS

5.21 Śląska karuzela **6.32** Klachy i Lachy **7.32** Kuchnia po śląsku **7.57** Kuchnia po śląsku **8.22** Przy muzyce po śląsku **9.42** Szlagierowa biesiada **11.12** Koncert życzeń **12.00** Perły Śląska **12.25** KONCERT TVS **13.58** Muzyczny kącik Damiana Holeckiego **14.43** Klachy i Lachy **16.03** Przy muzyce po śląsku **16.23** Przy muzyce po śląsku **16.43** Przy muzyce po śląsku **17.03** Szlagierowa biesiada **18.36** Koncert życzeń **20.00** Koncert życzeń **21.24** Śląska karuzela **22.35** Klachy i Lachy **23.35** Kuchnia po śląsku **0.00** Przy muzyce po śląsku **0.20** Przy muzyce po śląsku **0.40** Przy muzyce po śląsku **1.00** Szlagierowa biesiada **2.33** Koncert życzeń

SILESIA

6.00 Telesprzedaż **10.00** Dzisiaj w regionie **10.20** Muzyczne dzień dobry **12.05** Dzisiaj w regionie **12.25** Muzyczne dzień dobry **13.35** Muzyczne podróże **14.40** Doktor Kleist - lekarz rodzinny - serial **15.45** Doktor z alpejskiej wioski - serial **16.50** Wydział kryminalny Kitzbühel - serial **17.55** Doktor z alpejskiej wioski - serial **18.50** Doktor Kleist - lekarz rodzinny - serial **19.50** Kino TVS: Rosamunde Pilcher **21.50** Kino TVS: Rosamunde Pilcher **23.35** Doktor z alpejskiej wioski - serial **0.30** Doktor Kleist - lekarz rodzinny - serial **1.35** Wydział kryminalny Kitzbühel - serial **2.35** Emeryci na tropie - serial

TV TRWAM

14.30 Dom w serce wpisany **15.00** S.O.S. dla Ziemi Świętej **15.50** Ma się rozumieć **16.00** Informacje dnia **16.10** Na zdrowie **16.30** Rozmowy o edukacji **17.00** Po stronie prawdy **17.55** Poczet Wielkich Polaków **18.00** Anioł Pański **18.05** Informacje dnia **18.15** Rozmowy niedokończone **19.20** Odnaleźć siebie **19.30** Bóg z nami **20.00** Informacje dnia **20.20** Różaniec **20.50** Myśląc Ojczyzna **21.00** Apel Jasnogórski **21.20** Informacje dnia **21.40** Polski Punkt Widzenia **22.00** Przetrwaliśmy **22.30** Służba całym życiem. Rzecz o Eugeniuszu Wróblu **23.35** Ukraińska zbrodnia w Hucie Pieniackiej

KINO POLSKA

6.00 Dom w cenie mieszkania **6.35** Bolek i Lolek - serial **6.55** Przygody Myszki - serial **7.20** Polska Kronika Filmowa **7.45** Zwierzęta Wajraka **8.50** Pan Wołodyjowski - film historyczny, Polska **12.00** W pustyni i w puszczy - film przygodowy, Polska **14.45** Diabeł - film kr.metr., Polska **15.05** Końce i początki - komediodramat, Polska **15.40** W zawieszeniu - dramat psychologiczny, Polska **17.45** Czterej pancerni i pies - serial **20.00** Legiony - dramat wojenny, Polska **22.50** Demony wojny wg Goi - dramat wojenny, Polska **0.55** Ostatnia misja - film sensacyjny, Polska **3.10** Jestem mordercą - thriller, Polska

ALE KINO+

6.30 Polska z góry 5 - Od Sądecczyzny do Babiej Góry **7.00** Wolna krowa - film kr.metr. **7.35** Nadzieja - dramat sensacyjny, Polska 2006 **9.45** Grantchester 10 - serial **10.45** Grantchester 10 - serial **11.45** Detektyw Foyle 3 - serial **13.45** Prawo ojca - dramat obyczajowy, Belgia, Francja, Japonia 2024 **15.50** Złota dama - film biograficzny, Wielka Brytania 2015 **18.10** Detektyw Foyle 3 - serial **20.10** Podwójna gra - thriller, USA 2005 **22.35** Byliśmy żołnierzami - dramat wojenny, USA, Niemcy 2002 **1.15** Black Sands 2 - serial **3.15** Minuta ciszy - serial **4.20** Wspaniałe kilka minut - film kr.metr., Polska 2023

AXN

6.00 CSI: Kryminalne zagadki Las Vegas III - serial **7.35** Agenci NCIS XII - serial **9.20** Castle II - serial **11.20** Rekrut VIII - serial **13.10** Agenci NCIS XII - serial **15.05** FBI: Most Wanted III - serial **17.00** CSI: Kryminalne zagadki Las Vegas X - serial **19.05** Castle II - serial **21.05** Walker: Strażnik Teksasu III - serial **21.55** Walker: Strażnik Teksasu III - serial **22.55** CSI: Kryminalne zagadki Las Vegas X - serial **23.40** CSI: Kryminalne zagadki Las Vegas X - serial **0.30** Castle II - serial **1.30** Castle II - serial **2.30** Walker: Strażnik Teksasu III - serial **3.25** Walker: Strażnik Teksasu III - serial **4.15** FBI: Most Wanted II - serial

TVP SPORT

6.10 Piłka nożna - Puchar Polski: Górnik Łęczna - GKS Katowice **8.15** Piłka nożna - Puchar Polski: Piast Gliwice - Górnik Zabrze **10.20** Piłka nożna - Puchar Niemiec: Borussia Dortmund - Werder Brema **12.25** Piłka nożna - Puchar Polski: Siarka Tarnobrzeg - Lech Poznań **14.35** Mundial 2026 **15.15** Pełnosprawni (675) **15.45** Boks - Gala KnockOut Boxing Night 46, Zakopane **16.45** Kamerą TVP SPORT **17.25** Piłka nożna - Puchar Polski: Puszcza Niepołomice - Wisła Płock **19.40** Piłka nożna - Puchar Polski : Lechia Gdańsk - Jagiellonia Białystok **23.00** Sportowy Wieczór **23.30** Piłka nożna - Puchar Niemiec

EUROSPORT

14.30 Kolarstwo. Paryż Roubaix, World Tour **16.00** Wspinaczka. World Series, Koper, Słowenia **17.30** Curling. ME, Ostrawa: Włochy - Niemcy **19.00** Curling. ME: Niemcy - Holandia **22.00** Trail running. Muju, GT World Series Podsumowanie **22.30** Kolarstwo. Paryż Roubaix, World Tour **0.00** Snooker. English Open, Brentwood, Wielka Brytania Finał **1.30** Wyścigi długodystansowe. MŚ, 6 hours of Sao Paulo **3.30** Wspinaczka. World Series, Guiyang

POLONIA 1

6.00 Wojna Adolfa Hitlera - serial **8.10** Straż graniczna - serial **9.35** Droga wolna **10.00** Gorączka w mieście - serial **13.00** Kobra - oddział specjalny - serial **15.05** Klejnot TV **17.05** Francja od kuchni **17.55** Uśmiechnij się **18.00** Klejnot TV **21.00** Zagadka tygodnia **21.40** Więzienne dziewczyny - serial **22.45** Zagadka tygodnia **23.25** Kabaretowy Szał bis **0.25** Kabaretowy Szał

eprasa.pl 4772844a55

CZWARTEK 29 PAŹDZIERNIKA

TVP 1

7.00 Transmisja Mszy Świętej
7.30 Dobre historie - Ochronka bałucka - magazyn
8.00 Serwis Info, Pogoda
8.30 Zaraz wracam (165) - serial
9.05 Ranczo s.IV (43) - serial
10.05 Komisarz Alex (39) - serial
11.00 Ojciec Mateusz (304) - serial
12.00 Serwis Info
12.10 Agrobiznes
12.35 To się opłaca - magazyn
13.00 David Attenborough i tajemniczy świat dźwięków (2) - Miłość i rywalizacja
14.00 Splątane losy (77) - serial
15.00 Serwis Info
15.10 Reporterzy - magazyn
15.35 Gra słów. Krzyżówka
16.00 Dziedzictwo (1060) - serial
17.00 Teleexpress, Pogoda
17.25 Jaka to melodia?
18.05 Klan (4765) - telenowela
18.40 Akacjowa 38 (988) - serial
19.30 Program informacyjny 19.30
19.55 Pytanie dnia
20.10 Sport, Pogoda
20.30 Ojciec Mateusz (458) Crisi fidei - serial
21.25 Sprawa dla reportera
22.25 Czas niedokonany (8) - serial
23.25 Gra z Cieniem (8) - serial
0.20 Życzenie śmierci - film sensacyjny, USA, reż. Eli Roth, wyk. Vincent D'Onofrio, Elizabeth Shue, Bruce Willis
2.15 Magazyn Ekspresu Reporterów
3.15 Sprawa dla reportera
4.05 Film dok.
4.50 Zakończenie dnia

TVP 2

4.30 Na dobre i na złe
5.30 M jak miłość (1870) - serial
6.20 Operacja zdrowie
6.55 Barwy szczęścia (3429) - serial
7.30 Pytanie na śniadanie
11.45 Jedzenie ma znaczenie (33)
12.25 Koło fortuny - teleturniej
13.15 Panna młoda (235) - serial
14.05 Va Banque (1103) - teleturniej
14.35 Na sygnale (945) - Oddech smoka - serial
15.05 La Promesa - pałac tajemnic (509) - serial
16.00 Koło fortuny - teleturniej
16.35 Familiada - teleturniej
17.20 Panna młoda (236) - serial
18.15 Va Banque (1104) - teleturniej
18.50 Jeden z dziesięciu - teleturniej
19.25 Barwy szczęścia (3429) - serial
19.55 Domowe patenty - felieton
20.05 Barwy szczęścia (3430) - serial
20.40 Postaw na milion - teleturniej
21.40 Super Gary. Gotuj z Bosacką! - s. 2 (4)
22.15 Dyżur ogólny - magazyn
22.45 Europa da się lubić - nowe pokolenie (8)
23.45 SOR (2) - serial
0.30 Obwiniony - dramat, Wielka Brytania, reż. Philip Barantini, wyk. Lauryn Ajufo, Nitin Ganatra, Chaneil Kular, Frances Tomelty (HIT)
2.05 Rodzinka.pl (15)- serial
2.40 Peaky Blinders (16) - serial
3.45 Serial fabularny
4.15 Zakończenie dnia

TVN

5.40 Uwaga!
5.55 Ukryta prawda
6.50 Kuchenne rewolucje - program kulinarno - rozrywkowy
7.45 Dzień Dobry TVN
11.20 Doradca smaku
11.25 Kuchenne rewolucje - program kulinarno - rozrywkowy
13.40 Ukryta prawda
15.45 Młode gliny - serial
16.50 Szpital św. Anny - serial
17.55 Detektywi
19.00 Fakty, Sport, Pogoda
19.55 Uwaga!
20.15 Na Wspólnej - serial
20.50 The Floor
21.30 Kuchenne rewolucje - program kulinarno - rozrywkowy

22.40 Teściowie III - komedia, Polska 2025, reż. Jakub Michalczuk, wyk. Maja Ostaszewska, Izabela Kuna, Marcin Dorociński, Adam Woronowicz (HIT)
0.20 Zbliżenie. Mówię Wam podcast - program rozrywkowy
1.15 CSI: Kryminalne zagadki Las Vegas - serial
2.15 Uwaga!
2.35 Down the road
3.35 Nauka jazdy
4.10 Zamieszkać na plaży
4.40 Jak to jest zrobione - serial
5.15 Nic straconego

TVP POLONIA

6.00 Panorama
6.30 Słownik polsko@polski
7.00 Smaki świata s. I - po polsku
7.30 Pytanie na śniadanie
11.35 Stacja Innowacja
12.00 Serwis Info
12.10 Nad rozlewiskiem... (10 - 11) - serial
13.50 Jerzy Popiełuszko. Posłaniec prawdy - film dok.
15.20 Dobre strony - Małgorzata Szumowska i Krzysztof Zalewski
15.35 Słownik polsko@polski
16.00 Tamte lata, tamte dni - Anna Seniuk
16.30 Barwy szczęścia (3403) - serial
17.00 Teleexpress
17.20 Gra słów. Krzyżówka
17.50 Teleexpress Extra
18.15 Tańcząca ze światem - Tunezja - Djerba
18.45 Panorama
19.20 Niezwykłe miejsca
19.30 Program informacyjny 19.30
19.55 Pytanie dnia
20.10 Sport, Pogoda
20.25 Ranczo s. IV (43) - serial
21.20 Polonia 24. Tygodnik
22.25 Ekstradycja 2 (7) - serial
23.20 Panorama
23.50 Klucz wileński - film dok.
1.00 Rodzinka.pl - serial
1.30 Program informacyjny 19.30
1.55 Pytanie dnia
2.05 Sport, Pogoda
2.15 Ojciec Mateusz (343 - 344) - serial
3.50 Polacy Światu - Brunon Edward Paprocki - magazyn
4.00 Polonia 24. Tygodnik

iTVN

6.10 Druga szansa 2 - serial
6.55 Jestem z Polski
7.45 Dzień Dobry TVN
11.20 Szpital św. Anny - serial
12.05 Detektywi - serial
12.50 Na Wspólnej - serial
13.15 Doradca smaku - Briam - warzywa zapiekane po grecku
13.20 DeFacto - Flesz
13.30 W czym do ślubu? 2
13.55 Singielka - serial
14.20 Druga szansa 2 - serial
15.05 Julia - serial
15.30 Kuchenne rewolucje
16.15 Życie na kredycie
16.40 Weekendowa metamorfoza
17.25 Doradca smaku - Queijadas - mleczne babeczki portugalskie
17.30 Szpital św. Anny - serial
18.15 Młode gliny 2 - serial
19.00 Fakty, Pogoda
19.35 Detektywi - serial
20.25 Uwaga!
20.40 Na Wspólnej - serial
21.05 Szpital św. Anny - serial
21.50 Pojedynek na podróże 2
22.35 Uwaga! Oszust: Ściema z ogłoszenia
23.00 Kobieta na krańcu świata
23.45 Tajemnice miłości - serial
0.30 Jestem z Polski
1.15 Młode gliny 2 - serial
2.00 Doradca smaku - Laksa - pikantna zupa azjatycka
2.05 Dziewczyny z Hollywood - Anne Hathaway
2.20 Świat - magazyn
3.35 Sukces nie zna granic 2
4.20 Fakty, Pogoda

POLSAT

6.00 Nowy dzień
8.20 Trudne sprawy
9.20 Dlaczego ja?
12.20 Gliniarze
15.30 Wydarzenia, Pogoda
15.55 Gliniarze
18.00 Pierwsza miłość
18.50 Wydarzenia, Sport, Pogoda
19.15 Gość Wydarzeń
19.55 Milionerzy
20.30 Nasz nowy dom
21.40 Zdrada (9)

22.55 W jak morderstwo - komedia kryminalna, Polska, 2021, reż. Piotr Mularuk, wyk. Anna Smołowik, Paweł Domagała, Szymon Bobrowski, Piotr Adamczyk, Dorota Segda, Rafał Królikowski, Jacek Knap, Przemysław Stippa, Olga Sarzyńska, Przemysław Bluszcz (HIT)
1.10 Kapitan Phillips - dramat biograficzny, USA, 2013, reż. Paul Greengrass, wyk. Tom Hanks, Catherine Keener, Barkhad Abdi, Barkhad Abdirahman, Michael Chernus, Corey Johnson, Chris Mulkey, Max Martini
4.05 Kabaretowa Ekstraklasa
4.40 Disco Gramy

POLSAT 2

6.30 Pielęgniarki **7.30** Na ratunek 112 **8.30** Sekrety rodziny **9.30** Sekrety rodziny **10.30** Sekrety rodziny **11.30** Trudne sprawy **12.35** Więzienie **13.05** Więzienie **13.35** Więzienie **14.05** Więzienie **14.30** Świat według Kiepskich **15.30** Świat według Kiepskich **16.30** Świat według Kiepskich **17.00** Komisarz Mama **18.00** Dlaczego ja? **20.00** Gliniarze **21.00** Gliniarze **22.00** Bracia **23.00** Ślad **0.00** Ślad **1.00** Zdrady **2.05** Wydarzenia wieczorne **2.50** Interwencja **3.00** Ewa gotuje **3.30** Ewa gotuje **4.00** SuperLudzie **5.10** Drwale i inne opowieści Bieszczadu **5.30** Telezakupy TV Okazje

SUPER POLSAT

6.45 SuperLudzie Extra **7.00** Cobra Kai **8.25** Świat według Kiepskich **10.00** Wydarzenia 24 **10.30** SuperLudzie **11.25** Świat według Kiepskich **13.25** Farma **14.25** Hell's Kitchen - Piekielna Kuchnia **16.15** Ninja Warrior Polska **18.15** Świat według Kiepskich **20.00** Złomiarze **21.00** Lot skazańców - thriller sensacyjny, USA, 1997, reż. Simon West, wyk. Nicolas Cage, John Cusack, John Malkovich, Colm Meaney **23.20** Ktoś całkiem obcy - thriller, USA, 2007, reż. James Foley, wyk. Halle Berry, Bruce Willis, Richard Portnow, Gary Dourdan, Florencia Lozano, Giovanni Ribisi **1.35** Świat według Kiepskich **3.45** Farma

TVN 24

PASMO „WSTAJESZ I WIESZ" **6.00** Serwis informacyjny **6.30** Serwis informacyjny **6.52** Konkret24 Weryfikuje **7.00** Serwis informacyjny **7.30** Rozmowa Piaseckiego **8.00** Serwis informacyjny co pół godziny **9.55** Biznes PASMO „DZIEŃ NA ŻYWO" **10.00** Serwis informacyjny, Biznes co pół godziny **15.00** 15 NA ŻYWO **16.00** Fakty po południu PASMO "WIECZÓR" **18.00** Tak jest **19.15** Serwis informacyjny **19.30** Fakty po Faktach **20.00** Kropka nad i **20.30** Czarno na Białym **21.00** Polska i Świat **22.00** Szkło kontaktowe **23.00** Dzień po dniu **0.25** Biznes PASMO „PROGRAM POWTÓRKOWY"

TVP KULTURA

6.15 Niedziela z... Kobrą
7.05 Informacje kulturalne
7.25 Rawhide s. IV - western, USA
8.30 Dzień z życia artysty - Piotr Polk
9.00 Blisko, coraz bliżej - Witajcie w domu. Rok 1921 - serial
10.40 Głód serca - film obyczajowy
12.15 Reżyserzy - Ang Lee
13.35 Czterdziestolatek - Włosy Flory, czyli labirynt - serial
14.40 Jańcio Wodnik - film obyczajowy, reż. Jan Jakub Kolski
16.35 Blisko, coraz bliżej - U Pasterników wesele. Rok 1926 - serial
18.00 Kulturalni - /42/ - magazyn
18.55 Rawhide s. IV - western, USA
20.00 Na ostrzu szpady - film kostiumowy, Francja, Włochy, Niemcy, reż. Philippe de Broca, wyk. Daniel Auteuil, Marie Gillain, Vincent Perez, Fabrice Luchini (HIT)
22.25 Hala odlotów - talk - show
23.25 Kino nocne - Niepokonany - dramat, Francja, reż. Robin Davis, Alain Delon, wyk. Alain Delon, Anne Parillaud, Richard Anconina, François Périer
1.30 Panorama kina polskiego - Śmierć jak kromka chleba - dramat, reż Kazimierz Kutz
3.40 Hala odlotów - talk - show
4.30 Kolekcja - Jadwiga Maziarska - felieton
4.50 Podróże z historią s. V Baśń o wodzie - cykl dok.
5.25 Teledyski
5.45 Zakończenie dnia

TVP HISTORIA

5.55 Był taki dzień - 29 października
6.00 Słownik polsko@polski
6.25 Fake czy historia? (73)
7.05 Było, nie minęło - magazyn historyczny
9.10 Stawka większa niż życie (18) - serial
10.15 Wszystkie kolory świata - Rumunia, karpacka piękność - serial
11.15 Ex Libris (623) - magazyn
11.40 Jerozolima - budowniczowie świętego miasta
12.45 Wszystkie kolory świata - Wyspy Zielonego Przylądka. Urok rożnorodności - serial dok.
14.00 Polskie drogi (1) - serial
15.35 Sensacje XX wieku - Chińska bomba atomowa
16.10 Sensacje XX wieku - Ambasador Andropow informuje
16.40 Sensacje XX wieku - Złoto Romanowów - cykl dok.
17.30 Wojenne dziewczyny (44) - serial
18.20 Widzieć w ciemności - dok.
19.15 Dyrygenci - film dok.
19.30 Flesz historii (785)
20.00 Fałszerze. Powrót sfory (6) - serial
20.50 Zapomniane karty historii (3). - cykl dok.
21.55 On wierzył w Polskę - dok.
22.45 Sensacje XX wieku - cykl dok.
0.40 Encyklopedia II wojny światowej - Spalić Londyn, cz. 2
1.15 Fałszerze. Powrót sfory (6) - serial
2.05 Wojenne dziewczyny (44) - serial

TV 4

6.00 Strażnik Teksasu
6.55 Strażnik Teksasu
7.55 Bogaty Dom - Biedny Dom
8.55 Policjantki i Policjanci
9.55 Policjantki i Policjanci
10.55 Policjantki i Policjanci
11.55 Na ratunek 112
12.25 Na ratunek 112
12.55 Trudne sprawy
15.55 Trudne sprawy II
16.55 Łowcy Skarbów. Kto da więcej
18.00 Policjantki i Policjanci
19.00 Policjantki i Policjanci
20.05 Uroczysko
20.40 Sprawiedliwi - Wydział Kryminalny
21.40 Sprawiedliwi. Trójmiasto
22.45 Opowiem Ci o zbrodni
23.10 Pan i władca: Na krańcu świata - dramat przygodowy, USA, 2003, reż. Peter Weir, wyk. Russell Crowe, Paul Bettany, James D'Arcy, Billy Boyd, Lee Ingleby, Chris Larkin (HIT)
2.20 Love Island. Wyspa miłości
3.25 LUBIĘ DISCO!
4.25 Top 10 - Lista Przebojów
5.30 Telezakupy TV Okazje

TTV

7.05 Sport
7.10 Express
7.35 DeFacto
8.00 DeFacto
8.30 Kartoteka
9.35 Kartoteka
10.35 Detektywi
11.35 Detektywi
12.35 Zakup w ciemno
13.35 Zakup w ciemno
14.35 Nic do zgłoszenia
15.35 Złomowisko PL
16.45 Express, Pogoda, Sport
17.05 Nauka jazdy
17.40 Idź na całość
18.40 Gogglebox. Przed telewizorem
19.45 Express, Pogoda
20.05 Zakup w ciemno
21.45 Express, Pogoda
22.00 Życie na kredycie
22.30 Życie na kredycie
23.00 Damy i wieśniaczki. PL
0.00 Down the road
1.00 Kanapowczynie
1.30 Kanapowczynie
2.00 Dobra robota
2.35 Osadzone. Blok F
3.05 Osadzone. Blok F
3.40 Zakup w ciemno

TVN 7

5.20 Ten moment
5.55 Szkoła - serial
8.45 Ukryta prawda
11.50 W - 11 Wydział Śledczy - program kryminalny
12.30 W - 11 Wydział Śledczy - program kryminalny
13.55 Detektywi
15.00 Szpital św. Anny - serial
16.00 Szpital - program obyczajowy
17.00 Sędzia Anna Maria Wesołowska
18.00 Rozwód. Walka o wszystko
19.00 Ukryta prawda
20.00 Hotel Paradise
21.00 Ocean's - film sensacyjny, USA 2018, reż. Gary Ross, wyk. Sandra Bullock, Cate Blanchett, Anne Hathaway, Mindy Kaling, Sarah Paulson, Awkwafina, Rihanna, Richard Armitage (HIT)
23.25 Taskmaster
0.25 Transformers: Wiek zagłady - film przygodowy, USA/Chiny 2014, reż. Michael Bay, wyk. Mark Wahlberg, Stanley Tucci, Kelsey Grammer, Nicola Peltz, Jack Reynor
3.45 Hotel Paradise

TV PULS

6.00 Policjanci z Miami - serial
8.00 Kobra - oddział specjalny - serial
10.00 Zaklinaczka duchów - serial
11.00 Kotka - serial
12.00 Nie igraj z aniołem - serial
13.00 Wspaniałe stulecie - serial
14.00 Rodzinny interes - serial
15.00 Lombard: Życie pod zastaw
17.00 Rodzinny interes - serial
18.00 Lombard: Życie pod zastaw
19.00 Lombard: Życie pod zastaw
20.00 Koszmarna noc - thriller, USA 2019, reż. Matt Eskandari, wyk. Bruce Willis, Nicky Whelan, Texas Battle, Tito Ortiz (HIT)
22.05 Zły porucznik - thriller, USA 2009, reż. Werner Herzog, wyk. Eva Mendes, Nicolas Cage, Val Kilmer, Xzibit
0.20 Pan Brooks - thriller, USA 2007, reż. Bruce A. Evans, wyk. Dane Cook, Danielle Panabaker, Demi Moore, Kevin Costner, William Hurt
3.00 Dzielnica strachu - serial
4.00 Taki jest świat
4.35 Menu na miarę
5.00 Dzielnica strachu - serial

TV REPUBLIKA

8.00 Michał Rachoń **9.01** Po **9.00 10.01** Po **10.00 11.01** Po **11.00 12.00** W samo południe **12.30** Republika dzień - serwis informacyjny **12.45** Republika dzień **16.15** Republika dzień **16.55** Express Republiki **17.10** Express Republiki+ **17.35** Miłosz Kłeczek zaprasza **18.55** Sport w Republice **18.58** Prognoza pogody **19.00** Dzisiaj - serwis informacyjny **20.20** Gość „Dzisiaj" **20.50** W punkt **22.15** Piachem w tryby **22.55** Mówi się **23.20** Codziennie *****burza **23.35** Republika wieczór **0.10** Ekonomia raport - flash **0.15** Express Republiki **0.30** Express Republiki+ **0.50** Poland Daily **0.59** Poland Daily

STOPKLATKA

6.00 Kabaretowe hity **6.50** Wojciech Cejrowski: Boso **7.55** Robert Makłowicz **9.50** Wojny magazynowe **11.00** Aukcja w ciemno **12.00** Katastrofy w przestworzach **15.00** Zajazd. Będzie się działo - serial **17.00** Katastrofy w przestworzach **18.05** Wojny magazynowe **19.10** Aukcja w ciemno **20.00** **3.10** do Yumy - western, USA **22.40** Konwój - film sensacyjny, USA

TV 6

6.00 Więzienie **6.55** Policjantki i Policjanci **8.55** 48H. Zaginieni **13.55** Policjantki i Policjanci **14.55** Uroczysko **15.25** Uroczysko **16.00** Strażnik Teksasu **20.00** Kryminalne zagadki Miami **22.00** Mentalista **23.00** Kołysanka - czarna komedia, Polska, 2010, reż. Juliusz Machulski, wyk. Robert Więckiewicz, Krzysztof Kiersznowski, Ewa Ziętek, Małgorzata Buczkowska **1.05** Kości **3.05** Krejzi Patrol **3.35** Septagon

TELE 5

8.00 Muzyka **8.10** GaleriaDasBeste **9.50** Muzyka **10.00** Auto zakup **11.00** Muzyka **11.10** Telezakupy **12.50** Muzyka **13.00** Gorączka w mieście - serial **15.00** Wojna Adolfa Hitlera - serial **16.05** Gorączka złota - serial **18.00** Kabaretowy Szał 2026 **19.00** Kabaretowy Szał **23.00** Gorączka złota - serial **1.00** Gorączka w mieście - serial **3.00** Kobra - oddział specjalny - serial **5.00** Na osi **5.35** Droga wolna

ITVS

5.21 Śląska karuzela **6.32** Klachy i Lachy **7.32** Kuchnia po śląsku **7.57** Kuchnia po śląsku **8.22** Przy muzyce po śląsku **9.42** Szlagierowa biesiada **11.12** Koncert życzeń **12.00** Perły Śląska **12.25** KONCERT TVS **13.58** Muzyczny kącik Damiana Holeckiego **14.43** Klachy i Lachy **16.03** Przy muzyce po śląsku **16.23** Przy muzyce po śląsku **16.43** Przy muzyce po śląsku **17.03** Szlagierowa biesiada **18.36** Koncert życzeń **20.00** Koncert życzeń **21.24** Śląska karuzela **22.35** Klachy i Lachy **23.35** Kuchnia po śląsku **0.00** Przy muzyce po śląsku **0.20** Przy muzyce po śląsku **0.40** Przy muzyce po śląsku **1.00** Szlagierowa biesiada **2.33** Koncert życzeń

SILESIA

6.00 Telesprzedaż **10.00** Dzisiaj w regionie **10.20** Muzyczne dzień dobry **12.05** Dzisiaj w regionie **12.25** Muzyczne dzień dobry **13.35** Muzyczne podróże **14.40** Doktor Kleist - lekarz rodzinny - serial **15.45** Doktor z alpejskiej wioski - serial **16.50** Wydział kryminalny Kitzbühel - serial **17.55** Doktor z alpejskiej wioski - serial **18.50** Doktor Kleist - lekarz rodzinny - serial **19.50** Kino TVS: Rosamunde Pilcher **23.35** Doktor z alpejskiej wioski - serial **0.30** Doktor Kleist - lekarz rodzinny - serial **1.35** Wydział kryminalny Kitzbühel - serial **2.35** Emeryci na tropie - serial **3.35** Wydział kryminalny Kitzbühel - serial

TV TRWAM

115.00 Po stronie prawdy **15.50** Ma się rozumieć **16.00** Informacje dnia **16.10** Z wędką nad wodę **16.35** Sól ziemi **17.05** Akademia pro - life **17.15** Muzyczne chwile **17.30** Odpowiedzialni za Kościół **17.55** Poczet Wielkich Polaków **18.00** Anioł Pański **18.05** Informacje dnia **18.15** Rozmowy niedokończone **19.25** Rodzinny Ogród Zoologiczny "Królestwo Stworzenia" **20.00** Informacje dnia **20.20** Różaniec **20.50** Głos Polski **21.00** Apel Jasnogórski **21.20** Informacje dnia **21.40** Polski Punkt Widzenia **22.00** Głos serca **22.45** Opowiedzieć taki pontyfikat. Dziennikarze o Janie Pawle II **23.50** Muzyczne chwile

KINO POLSKA

6.00 Dom w cenie mieszkania **6.30** Bolek i Lolek -serial **6.50** Przygody Myszki -serial **7.15** Polska Kronika Filmowa **7.40** Zwierzęta Wajraka **8.45** Moja - film kr.metr. **9.00** Syn szczęścia - film kr.metr. **9.35** Quo Vadis cz. 1 - dramat kostiumowy, Polska **11.25** Quo Vadis cz. 2 - dramat kostiumowy, Polska **13.10** Stara baśń - film przygodowy, Polska **15.45** Papierowe małżeństwo - melodramat, Wielka Brytania, Polska **17.25** Czterej pancerni i pies t - serial **20.00** Seksmisja - komedia, Polska **22.40** Co lubią tygrysy - komedia, Polska **0.10** Dług - dramat kryminalny, Polska **2.40** Obudź się - dramat, Polska

ALE KINO+

6.30 Polska z góry **7.00** Kot - film kr.metr. **7.20** Królowa chmur - film obyczajowy, Polska 2003 **8.55** Wolna krowa - film kr.metr. **9.30** Grantchester 10 - serial **10.30** Grantchester 10 - serial **11.30** Detektyw Foyle 3 - serial **13.30** Exodus - dramat obyczajowy, Szwecja 2023 **15.35** Monster - dramat, Japonia 2023 **18.10** Detektyw Foyle 3 - serial **20.10** Bandyci - western, USA 2001 **22.10** Premiera: Pamięć - dramat obyczajowy, Meksyk, USA 2023 **0.20** Córki dancingu - musical, Polska 2015 **2.15** Minuta ciszy - serial **3.25** Warsaw Story - film kr.metr., Polska 2024 **4.00** Pan młody - film kr.metr., Polska 2021

AXN

6.00 CSI: Kryminalne zagadki Las Vegas III - serial **7.35** Agenci NCIS XII - serial **9.25** Castle II - serial **11.25** Rekrut VIII - serial **13.20** Agenci NCIS XII - serial **15.10** FBI: Most Wanted III - serial **17.10** CSI: Kryminalne zagadki Las Vegas X - serial **18.10** CSI: Kryminalne zagadki Las Vegas XI - serial **19.10** Castle II - serial **20.05** Castle II - serial **21.05** Agenci NCIS XX - serial **22.00** Agenci NCIS XX - serial **23.00** CSI: Kryminalne zagadki Las Vegas X - serial **23.45** CSI: Kryminalne zagadki Las Vegas XI - serial **0.45** Castle II - serial **1.45** Castle II - serial **2.40** Agenci NCIS XX - serial **3.40** Agenci NCIS XX - serial

TVP SPORT

8.15 Piłka nożna - Puchar Polski: Lechia Gdańsk - Jagiellonia Białystok **10.20** Piłka nożna - Puchar Niemiec: Bayern Monachium - FC Magdeburg **12.25** Piłka nożna - Puchar Polski: Avia Świdnik - Radomiak **14.40** Lekkoatletyka - Maraton Frankfurt nad Menem **15.30** Niezwykłe historie - Stanisław Marusarz **16.00** Piłka nożna - MŚ kobiet do lat 20 **16.45** Kamerą TVP SPORT: Polonia Warszawa **17.25** Piłka nożna - Puchar Polsk: Polonia Warszawa - Korona Kielce **19.40** Piłka nożna - Puchar Polski : Odra Opole - Śląsk Wrocław **23.00** Sportowy Wieczór **23.30** Piłka nożna - Liga Mistrzyń: HB Koege - FC Barcelona

EUROSPORT

14.00 Curling. ME: Niemcy - Szkocja **17.00** Curling. ME: Niemcy - Holandia **19.00** Wspinaczka. World Series, Guiyang, Chiny Finał sztafet **20.00** Snooker. Shenzhen Open, Chiny Finał, 2. sesja **21.00** Jeździectwo. PŚ, Waszyngton, Stany Zjednoczone Skoki **22.00** Curling. Mistrzostwa Europy, Ostrawa, Czechy Faza grupowa: Niemcy - Szkocja **0.00** Snooker. Shenzhen Open, Chiny Finał, 2. sesja **1.30** Wyścigi długodystansowe. MŚ, Lone Star Le Mans

POLONIA 1

6.00 Wojna Adolfa Hitlera - serial **8.10** Straż graniczna - serial **9.35** Droga wolna **10.00** Gorączka w mieście - serial **13.00** Kobra - oddział specjalny - serial **15.05** Klejnot TV **17.05** Francja od kuchni **17.55** Uśmiechnij się **18.00** Klejnot TV **21.00** Zagadka tygodnia **21.40** Więzienne dziewczyny - Orange Is the New Black - serial **22.50** Zagadka tygodnia **23.30** Kabaretowy Szał bis **0.30** Kabaretowy Szał

eprasa.pl 4772844a55

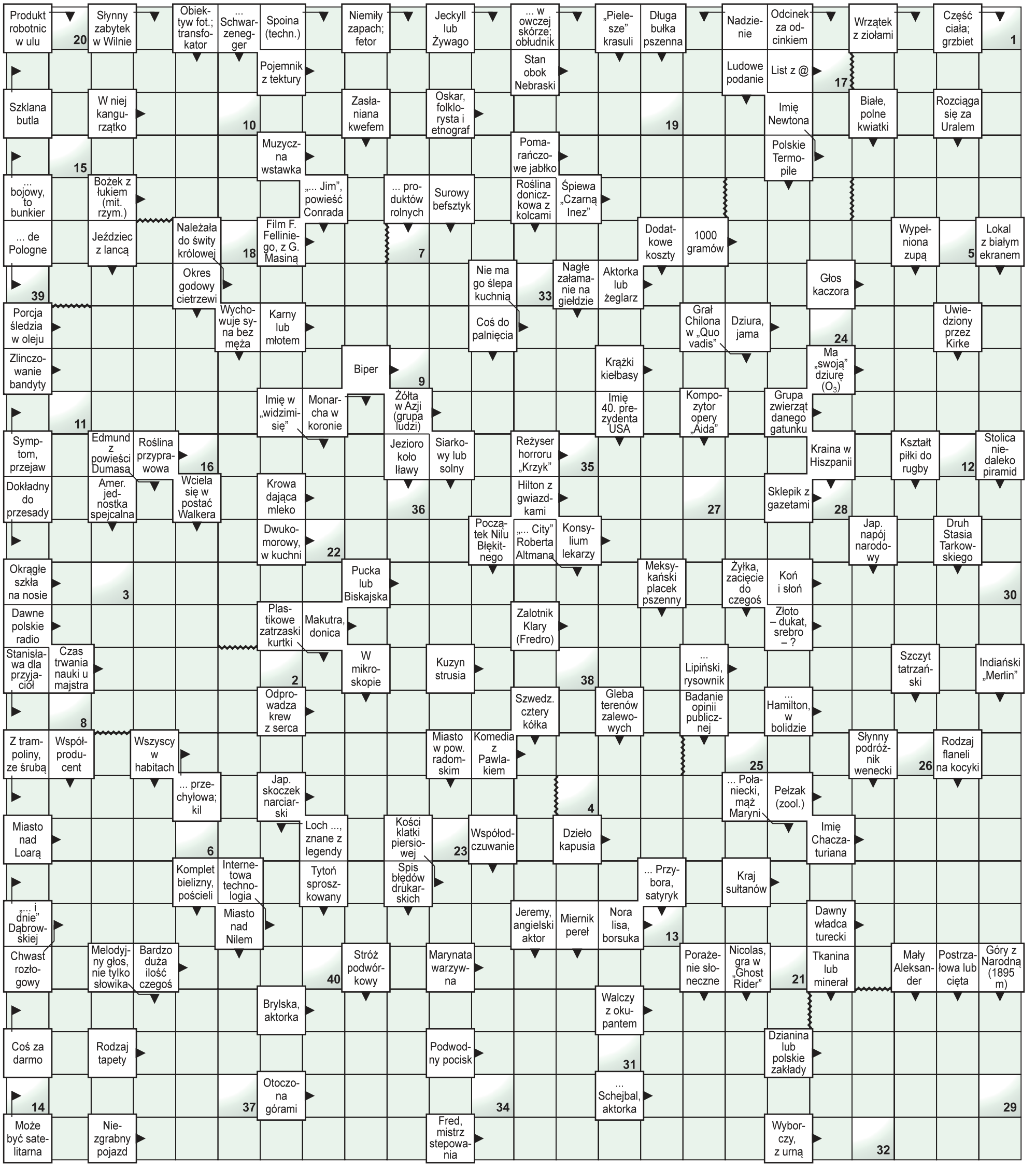

Litery z pól ponumerowanych od 1 do 40 utworzą rozwiązanie - humor z zeszytów szkolnych.

1	2	3	4	5	6	7	8	9	10	11	12	13	14	15	16	17	18	19	20	21	22	23	24	25	26	27	28	29	30	31	32	33	34	35	36	37	38	39	40

eprasa.pl 4772844a55

NA JUBILEUSZ ZŁOTEJ SETKI DZIENNIKA WSCHODNIEGO

Jak się żyło w Lublinie 30 lat temu

Był rok 1996. Państwowe firmy przechodziły w prywatne ręce, a wielkie fortuny rodziły się w garażach. O wpływy w mieście walczyły trzy zorganizowane gangi podkładające sobie wzajemnie bomby, a w redakcji Dziennika Wschodniego powstawała Złota Setka – Ranking Najlepszych Firm Lubelszczyzny.

Magdalena Bożko-Miedzwiecka

W 1996 roku prezydentem Lublina był prawnik **Paweł Bryłowski**. Konkretny, zdecydowany na zmiany, z jasną wizją rozwoju miasta. W listopadzie 1996 r. Lublin, jako jedno z pierwszych miast w kraju, wyemitował obligacje komunalne w kwocie 90 mln zł. Za te pieniądze kupiono kilkadziesiąt niskopodłogowych autobusów. To była prawdziwa rewolucja w miejskiej komunikacji.

W tym samym roku miejscy radni zdecydowali o przekształceniu części Krakowskiego Przedmieścia w deptak. Decyzja dotyczyła odcinka od ul. Kapucyńskiej do placu Łokietka. Zamknięta została jezdnia, po której jeździły trolejbusy, zlikwidowano rondo przy Bramie Krakowskiej. Rok później oficjalnie otwarto deptak, który latem wypełnił się gęsto mieszkańcami i turystami. Powstawały kawiarnie, restauracje, otwierały się sklepy z zachodnią odzieżą (nie mylić z dzisiejszymi"ciuchlandami).

Lublin zmieniał się na naszych oczach.

Dziennik WSCHODNI · BIAŁA PODLASKA · CHEŁM · LUBLIN · ZAMOŚĆ
CZWARTEK
Podzielona i połączona
Po rozum do szkoły
Kto pokona zimę?
Browary Lubelskie S.A.
AGROTARGI '96
14–17.03. LUBLIN, Droga Męczenników Majdanka 12.

Dziennik WSCHODNI · BIAŁA PODLASKA · CHEŁM · LUBLIN · ZAMOŚĆ
WTOREK
Wielka woda
Wielkanoc nie dla wszystkich radosna
Prezydent A. Kwaśniewski z wizytą w Rosji
Spłonął chłopiec
Mobilat

Dziennik WSCHODNI · BIAŁA PODLASKA · CHEŁM · LUBLIN · ZAMOŚĆ
PIĄTEK
Duch Bieruta nad Daewoo
Pościg za nieboszczykiem
MICRO - CLIMA
JAWOR
Hirudoid
GALA
KIEROWNIKA ODDZIAŁU w Lubartowie
SPRZEDAWCÓW-MAGAZYNIERÓW

ZMIERZCH PRZEMYSŁU

Minimalna płaca w Polsce wynosiła w 1996 roku 370 zł brutto, a przeciętne miesięczne wynagrodzenie sięgało 940 zł brutto. Więcej można było zarobić u jednego z największych lubelskich pracodawców, Daewoo Motor Polska (następcy Fabryki Samochodów Ciężarowych – FSC). Pod rządami nowego inwestora - południowokoreańskiego koncernu Daewoo - firma przeżywała swoje złote czasy. W 1996 roku masowo produkowano tu popularnego dostawczego Lublina II oraz montowano osobowe modele Daewoo Nexia.

Odlewnia Ursus w Lublinie wciąż zatrudniała ponad tysiąc osób, będąc jednym z największych tego typu zakładów przemysłowych w Polsce. Ale już wtedy przedsiębiorstwo generowało potężne straty. W 1998 roku sięgały one 3,5 mln zł miesięcznie. W 1999 roku piece wygaszono, a odlewnię sprzedano spółce Centrostal.

Po obu zakładach zostały dziś tylko wspomnienia.

SZAMPAN NA OTWARCIE

Znacznie lepiej radził sobie handel. 13 listopada 1996 roku przy ul. Chemicznej w Lublinie uroczyście otwarto wielkopowierzchniowy market Makro, należący do sieci Makro Cash&Carry. Na otwarciu już bladym świtem zjawiły się tłumy mieszkańców, a pierwsi klienci otrzymali po butelce szampana. Była to jedna z pierwszych dużych inwestycji zagranicznych w handlu hurtowym w Lublinie, symbol zmian gospodarczych zachodzących w mieście i w kraju.

W tym samym czasie dwóch młodych chłopaków - **Artur Kawa** i **Jarosław Wawerski**, stawiali pierwsze kroki w biznesie zaczynając od niewielkiej hurtowni spożywczej Eldorado, w której handlowali sokami w kartonach. Ale szansę na rynkowy sukces dostrzegli również w handlu detalicznym i w 1996 roku otworzyli w Łęcznej pierwszy supermarket sieci Stokrotka. Przez kolejnych 30 lat powstało ok. 1000 Stokrotek w całym kraju skutecznie konkurując z zagranicznymi sieciami.

Przemysł spożywczy otwierał przed przedsiębiorcami nowe możliwości. W zakładzie Ambra w Woli Dużej koło Biłgoraja **Janusz Palikot** produkował wina musujące i sprzedawał je z powodzeniem w całym kraju.

Transformacje własnościowe wzmocniły pozycję Perły Browarów Lubelskich, która w 1996 roku funkcjonowała już jako spółka akcyjna. Inwestowano w linie technologiczne, rozwój produktowy i szukano nowych rynków zbytu. Z roku na rok pozycja Perły jako regionalnego lidera na rynku piwa rosła, a zakres działania poszerzał się.

PAŃSTWOWE, PRYWATNE

Dorze radziła sobie po prywatyzacji Lubella. Firma wyrosła z Polskich Zakładów Zbożowych Lublin (PZZ Lublin) ugruntowywała i wzmacniała swoją pozycję na polskim rynku producentów makaronów, paluszków, kasz i płatków.

Spółdzielnia Pszczelarska w Lublinie produkująca miody pszczele i miody pitne, musiała zreorganizować swoje struktury. Przywrócono dawną nazwę Spółdzielnia Pszczelarska „APIS" i powiększono asortyment oraz produkcję miodów pitnych, które podbijały światowe rynki.

Do prywatyzacji szykowały się Polmos Lublin i Lubelskie Zakłady Tytoniowe. Natomiast po udanej prywatyzacji był już Herbapol Lublin S.A., gigant branży zielarskiej, który przez kolejne lata dynamicznie rozwijał swoją produkcję w lubelskim zakładzie.

Założona przez **Jana Szulżyka** firma Pol-Skone produkująca drzwi i okna, w 1996 roku była już liczącym się, dynamicznie rosnącym prywatnym przedsiębiorstwem, które podbijało polski rynek.

Podobnie jak otworzona przez **Tadeusza Chmiela** w Chmielku pod Biłgorajem firma Black Red White, która przez kolejne lata wyrośnie na meblowego giganta. Produkcja odbywała się m.in. w Biłgoraju, Mielcu, Chmielku i Zamościu, a spółka generowała przez lata wielomilionowe przychody dając pracę tysiącom osób.

SPORTOWY LUBLIN

Dzięki prywatnemu kapitałowi drugi oddech złapał lubelski sport. W 1992 głównym sponsorem drużyny piłkarek ręcznych Międzyszkolnego Klubu Sportowego Lublin została firma budowlana Montex SA należącą do **Tadeusza Strzęciwilka**. Zespół MKS Montex Lublin ekspresowo piął się na szczyt i już w sezonie 1994/1995 zdobył pierwsze Mistrzostwo Polski, które obronił w kolejnych ośmiu sezonach. W 1996 roku MKS Montex Lublin po raz drugi został Mistrzem Polski, wywalczył również Puchar Polski.

Rok 1996 należał również do innego lubelskiego sportowca. Młody, utalentowany pływak **Mariusz Siembida** (reprezentujący w latach 1983-1999 Lubliniankę) w 1996 roku wywalczył dwa złote medale na Mistrzostwach Europy w Rostocku (na 50 i na 100 metrów w stylu grzbietowym). W tym samym roku Siembida reprezentował nasz kraj na XXVI Letnich Igrzyskach Olimpijskich w Atlancie, zdobywając tam 12 miejsce w klasyfikacji generalnej. Przy okazji przypomnijmy, że trenerem naszego mistrza był **Cezary Samczuk**, przez lata nasz redakcyjny kolega.

GANGSTERSKI LUBLIN

Ale wielkie pieniądze to również wielkie kłopoty. W połowie lat 90. XX wieku Lublin zalała fala zorganizowanej przestępczości, przez co miasto zyskało miano „polskiego Chicago" z czasów prohibicji. Strefy wpływów w Lublinie podzieliły między siebie trzy główne gangi: gang z LSM (dowodzony przez **Andrzeja P.** „Pierza"), gang ze Śródmieścia (na czele z **Markiem O.** „Mumosem") oraz tzw. gang Dziesiąta. Z Lublina pochodził też „słynny" konstruktor bomb **Ryszard Z.**, ps. „Killer z Lublina", który działał na zlecenie gangsterów z całej Polski. I oczywiście „Ciolo" –zabójca o międzynarodowej (nie)sławie rodem z lubelskich Bronowic. Jego pierwszy proces rozpoczął się właśnie w 1996 roku.

Właściciele sklepów, hurtowni, lokali gastronomicznych oraz dyskotek nie mieli łatwego życia. Musieli płacić gangsterom haracze za „ochronę", a ci niepokorni ryzykowali własnym zdrowiem, majątkiem, a nawet życiem. Kradzieże samochodów, wyłudzenia, rozboje, handel nielegalnymi substancjami, napady rabunkowe, porwaniami dla okupu i wymuszenia - tak wyglądały lokalne realia rodzącego się kapitalizmu.

BOMBA ZA BOMBĄ

Szybko okazało się, że świat przestępczy rozwija się szybciej niż lubelski biznes i o każdy kawałek rynku trzeba ostro zawalczyć. I tak w 1995 w Lublinie zapanował terror. Pod domami, sklepami i samochodami biznesmenów, którzy odmawiali płacenia haraczy, masowo podkładano ładunki wybuchowe.

Do najbardziej spektakularnego wybuchu doszło 12 lutego 1995 r. na ulicy 1 Maja w Lublinie. W zaparkowanym Audi 100 doszło do przedwczesnej eksplozji ok. kilograma trotylu. Na miejscu zginęło dwóch mężczyzn, którzy przewozili ładunek. Wybuch był tak silny, że powypalał szyby w okolicznych kamienicach i wstrząsnął całą dzielnicą. Bomba miała posłużyć do wymuszenia haraczu od jednego z lubelskich biznesmenów.

Gangsterzy nie szczędzili bomb również sobie nawzajem. Wojna toczyła się przede wszystkim o podział zysków z kradzieży samochodów, haraczy od lokalnych przedsiębiorców oraz podziału dynamicznie rozwijającego się rynku narkotykowego. Zamachy bombowe, podpalenia, publiczne egzekucje, strzelaniny, okaleczenia i tortury – takimi metodami walczyli lubelscy gangsterzy, w niczym nie ustępując swoim kolegom z najbardziej znanych polskich mafii pruszkowskiej i wołomińskiej.

eprasa.pl 4772844a55

WIELKI FINAŁ ZŁOTEJ SETKI!

Jubileuszowa XXX edycja rankingu największych i najlepszych przedsiębiorstw Lubelszczyzny

23.10.2026 | TRANSMISJA LIVE

OGLĄDAJ RELACJĘ LIVE NA DZIENNIKWSCHODNI.PL

PATRONAT: PATRONAT HONOROWY WOJEWODY LUBELSKIEGO KRZYSZTOF KOMORSKI | PATRONAT HONOROWY | PREZYDENT MIASTA LUBLIN KRZYSZTOF ŻUK | Patronat Honorowy Marszałka Województwa Lubelskiego Jarosława Stawiarskiego | PATRONAT HONOROWY STAROSTA CHEŁMSKI PIOTR DENISZCZUK

PARTNER STRATEGICZNY: TOTALIZATOR SPORTOWY | 7 LAT

PARTNERZY: lubelskie Smakuj życie! | Urząd Marszałkowski Województwa Lubelskiego w Lublinie | Lublin MIASTO INSPIRACJI | BOGDANKA

aliplast aluminium systems | BGK BANK GOSPODARSTWA KRAJOWEGO | LEXUS LUBLIN | PKO Bank Polski | pbi | maspo | ORION | Lublin Airport | MPK Lublin | EKO PARK Lublin | 5E legal | RYNEK ELIZÓWKA

MEDISEPT Prawdziwa dezynfekcja | KRUSZBET S.A. SUWAŁKI | POWIAT PARCZEWSKI | REMZAP GRUPA PULAWY | Cyckrotka | KOM-EKO | IMMOBILIA | REGATY | TBV | ROK ZAŁOŻENIA 1995 EDACH budownictwo | PANATTONI | stokrotka

Petrodom | Euro Agro CONSULTING | kohi | EASY GOLF LUBLIN | MIKO | ANABILIS | AVANT 1994

PATRONAT MEDIALNY: TVP3 LUBLIN | Panorama Lubelska panoramalubelska.pl | Polskie Radio Lublin

in233 05

eprasa.pl 4772844a55

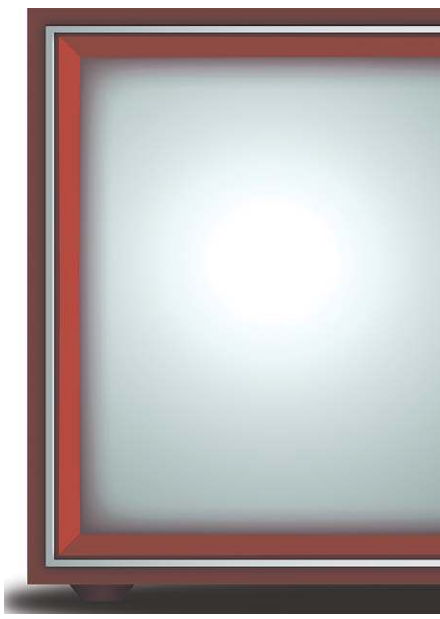

PIERWSZY TELEWIZOR NA ULICY - TAK RODZIŁA SIĘ TELEW

Na film przychodziło p

Dziś telewizor jest niemal w każdym pokoju, a setki programów są dostępne na wyciągnięcie ręki. Kiedyś jeden odbiornik dzieci siadały na podłodze, a gospodarz zamieniał mieszkanie w ni

Jeszcze na początku lat 60. widok telewizora w mieszkaniu budził niemałą sensację. Wielka drewniana skrzynka, nieduży ekran, kilka pokręteł i obraz, który często bardziej przypominał śnieżycę niż film. Ale wystarczyło, że na ekranie pojawił się człowiek, który mówił i poruszał się, a domownicy i sąsiedzi patrzyli jak zahipnotyzowani.

Telewizor był nie tylko urządzeniem do oglądania programów. Stanowił oznakę zamożności, przedmiot zazdrości, a niekiedy powód, dla którego sąsiedzi zaczynali utrzymywać bliższe znajomości.

CZEKALI CAŁYMI LATAMI

Historia polskiej telewizji rozpoczęła się jeszcze przed wojną, ale oficjalna inauguracja TVP miała miejsce 25 października 1952 roku. Tego dnia wyemitowano pierwszy półgodzinny program. Obejrzeć go można było zaledwie na 24 odbiornikach ustawionych w świetlicach warszawskich zakładów pracy. Ekrany miały wymiary 12 na 18 centymetrów - niewiele więcej niż współczesny smartfon.

Pierwsza audycja to były występy muzyczne, taniec i scenki mimiczne. Dziś trudno uwierzyć, że właśnie od tego zaczęła się historia medium, które w następnych dziesięcioleciach zdominowało życie milionów Polaków. Do Lublina telewizja docierała stopniowo. W latach 50. mieszkańcy miasta znali ją przede wszystkim z gazet i opowieści. Aby odbierać program, potrzebny był nie tylko kosztowny telewizor, ale również odpowiedni sygnał.

Przełom nastąpił 1 maja 1962 roku. Wtedy mieszkańcy Lublina uzyskali możliwość odbioru programu warszawskiego. Wcześniej, już w styczniu 1958 roku, lokalna prasa rozpoczęła starania o rozwój telewizji w mieście.

Co ciekawe, na drugi program mieszkańcy musieli poczekać jeszcze ponad dekadę. W Lublinie rozpoczęto jego przekazywanie 18 października 1973 roku, początkowo za pośrednictwem prowizorycznych anten umieszczonych na wieżowcu przy ówczesnej alei Świerczewskiego.

To pokazuje, jak ogromną zmianą był sam dostęp do jednego programu. Dzisiaj kilkaset kanałów nie robi na nikim wrażenia. Wtedy możliwość zobaczenia wieczornego filmu bez wychodzenia do kina, wydawała się niemal cudem techniki.

KRZESŁA Z KUCHNI, DZIECI NA PODŁODZE

Pan Stanisław, dzisiaj 78-letni mieszkaniec Lublina, dobrze pamięta czasy, gdy telewizor miał tylko jeden sąsiad w kamienicy. Były wczesne lata 60. Odbiornik stał na specjalnym stoliku, przykryty serwetą, a gospodarz traktował go niemal jak najcenniejszy mebel. – Kiedy miał być jakiś ciekawy film, od rana było wiadomo, że wieczorem idziemy do sąsiadów. Mama mówiła, żebyśmy się porządnie ubrali, nie hałasowali i niczego nie dotykali. Bo to był drogi sprzęt, a my byliśmy dzieciakami – wspomina.

Gospodarze wystawiali dodatkowe krzesła. Niektórzy goście przynosili własne taborety. Dzieci zajmowały miejsca na podłodze, najbliżej ekranu, dorośli siadali z tyłu. Kiedy wszyscy już się pomieścili, gospodarz podchodził do telewizora i przekręcał pokrętło. Najpierw rozlegał się charakterystyczny szum. Potem na ekranie pojawiał się jasny punkt, który stopniowo zamieniał się w obraz. Czasem trzeba było jeszcze poprawić antenę.

– Najgorsze było to, że jak człowiek się już wciągnął w film, obraz zaczynał skakać. Gospodarz wstawał i kręcił pokrętłami. Wszyscy mu doradzali. Było przy tym więcej emocji niż podczas samego filmu.

Wspólne oglądanie miało swój niepisany regulamin. Nie wypadało przychodzić bez zaproszenia, chociaż zdarzali się sąsiedzi, którzy regularnie pukali do drzwi tuż przed rozpoczęciem programu. Dzieciom przypominano, że mają siedzieć cicho. A gospodarz, choć nieraz zmęczony wizytami, mógł czuć się kimś wyjątkowym.

BELWEDER KOSZTOWAŁ KILKA PENSJI

Jednym z pierwszych polskich odbiorników była Wisła, produkowana od połowy lat 50. Miała 12-calowy ekran i kosztowała około 4 tys. zł. W czasach, gdy przeciętne wynagrodzenie było wielokrotnie niższe, stanowiła luksus. W 1957 roku rozpoczęto produkcję Belwedera, pierwszego telewizora zaprojektowanego w całości przez polskich konstruktorów. Kosztował około 7 tys. zł, czyli równowartość kilku miesięcznych pensji.

Zakup telewizora był więc poważnym wydarzeniem finansowym. Rodziny oszczędzały miesiącami, a nawet latami. Niekiedy pieniądze dokładali krewni, bo odbiornik miał służyć wszystkim domownikom. Sam telewizor był również meblem. Wykonywano go w drewnianej obudowie, często starannie wykończonej. Stał w najbardziej reprezentacyjnym miejscu pokoju, czasem obok kredensu czy biblioteczki.

W wielu mieszkaniach ekran zasłaniano specjalną serwetką. Niektórzy właściciele przykrywali cały odbiornik, żeby nie osiadał na nim kurz. A dzieci słyszały nieustannie: nie dotykać, nie kręcić pokrętłami, nie stukać w ekran!

ANTENA NA DACHU I SĄSIAD DO POMOCY

Zakup odbiornika nie gwarantował jeszcze dobrego obrazu. Szczególnie w pierwszych latach telewizji problemem bywał odbiór sygnału. Na dachach kamienic i bloków pojawiały się anteny, których ustawienie wymagało cierpliwości. Zdarzało się, że jedna osoba obracała antenę, a druga z mieszkania krzyczała przez otwarte okno, czy obraz jest już lepszy.

Ważną postacią był miejscowy spec od radia i telewizji. Człowiek, który potrafił wymienić lampę, poprawić połączenia i sprawić, że ekran przestawał migotać. Tacy majsterkowicze byli niemal równie cenieni jak mechanicy samochodowi.

Dawne odbiorniki lampowe potrzebowały czasu, żeby się rozgrzać. Obraz potrafił zwężać się, przesuwać lub znikać. I to w najmniej odpowiednim momencie. Niewiele pomagało uderzanie dłonią w obudowę, chociaż ten sposób naprawiania telewizorów przetrwał w wielu polskich domach jeszcze przez następne dziesięciolecia.

CZEKAŁO SIĘ CAŁY TYDZIEŃ

Telewizja nie nadawała programu przez całą dobę. W pierwszych latach audycji było niewiele, dlatego widzowie dokładnie studiowali program drukowany w gazetach. Szczególne emocje wywoływał Teatr Sensacji „Kobra". Kryminalne zagadki, morderstwa i tajemnicze historie przyciągały przed ekrany tłumy. Widzowie czekali również na filmy fabularne i widowiska teatralne.

Program telewizyjny często wyznaczał plan całego wieczoru. Domowe obowiązki starano się zakończyć wcześniej, żeby niczego nie przegapić. Nie było przecież możliwości nagrania filmu ani obejrzenia go następnego dnia na żądanie.

Na antenie pojawiały się także programy popularnonaukowe i edukacyjne. Dużym zainteresowaniem cieszyła się „Eureka", a później „Piórkiem i węglem", w którym profesor **Wiktor Zin** opowiadał o architekturze, historii i sztuce, jednocześnie wykonując znakomite rysunki. – W każdą niedzielę oglądaliśmy program profesora Wiktora Zina „Piórkiem i węglem". To był niezwykle ciekawy program o architekturze i historii. Profesor opowiadał tak barwnie, a przy tym rysował, że nawet dzieci

eprasa.pl 4772844a55

FOT. PIXABAY.COM.PL, FOT. PEXELS.COM/PL

IZJA W LUBLINIE

ół kamienicy

przypadał na kilkanaście rodzin. Sąsiedzi przynosili własne krzesła, ewielkie kino.

oglądały go z zainteresowaniem. Podobnie jak późniejszą „Sondę". To były bardzo mądre i pożyteczne audycje; można się było naprawdę sporo z nich dowiedzieć – wspomina pan Andrzej.

RUBIN, CZYLI KOLOROWY LUKSUS

W latach 70. marzeniem wielu rodzin stał się telewizor kolorowy. Szczególną sławę zdobyły radzieckie Rubiny, montowane również w Polsce. Były wielkie, ciężkie, pobierały dużo energii i mocno się nagrzewały. Popularny Rubin 714 ważył około 57 kilogramów.

Z czasem zyskał ponurą sławę ze względu na przypadki przegrzewania się, co skutkowało nieraz pożarem. Rubin miał też inne wady. Potrzebował sporo miejsca, a podczas pracy wydzielał dużo ciepła. Zdarzało się, że właściciele niechętnie pozostawiali go włączonego bez nadzoru.

Wokół tych telewizorów narosło mnóstwo opowieści. Jedni zapewniali, że Rubin grzał lepiej niż kaloryfer, inni opowiadali o odbiornikach, które zaczynały dymić. Historie nie były całkowicie pozbawione podstaw, choć nie oznacza to oczywiście, że każdy Rubin był niebezpieczny.

Kolorowy telewizor szybko stał się jednym z najbardziej pożądanych sprzętów w polskich mieszkaniach. Obok pralki automatycznej, lodówki i samochodu był symbolem poprawy warunków życia.

CAŁA POLSKA PRZED JEDNYM EKRANEM

Z biegiem lat telewizor przestał być luksusem dostępnym tylko dla nielicznych. Ale zwyczaj wspólnego oglądania programów utrzymywał się znacznie dłużej. W latach 60. ogromne emocje wywoływały transmisje sportowe. Później miliony widzów śledziły sukcesy polskich piłkarzy i siatkarzy. Mieszkania ponownie zamieniały się w niewielkie trybuny sportowe.

Podobnie było podczas emisji najpopularniejszych seriali. „Czterej pancerni i pies", „Stawka większa niż życie" czy późniejsze „Czterdziestolatek" i „07 zgłoś się" przyciągały przed odbiorniki całe rodziny.

Dzieci miały swoje ulubione programy. Wieczorynka stanowiła obowiązkowy punkt dnia, a popularność Bolka i Lolka, Reksia czy „Zaczarowanego ołówka" sprawiała, że tuż przed emisją ulice i podwórka pustoszały.

Zresztą telewizja miała jeszcze jedną osobliwość, którą dzisiejszym widzom trudno sobie wyobrazić. Po zakończeniu programu nie było kolejnych filmów, reklam ani nocnych powtórek. Spiker żegnał widzów, pojawiał się hymn, a potem ekran pozostawał pusty.

LUBLIN DOCZEKAŁ SIĘ WŁASNEJ TELEWIZJI

Choć mieszkańcy Lublina oglądali telewizję od lat 60., na własny regionalny program musieli poczekać znacznie dłużej. Dopiero 17 stycznia 1992 roku ruszyła lubelska telewizja regionalna. Początki były niezwykle skromne. Nie było profesjonalnego studia telewizyjnego, odpowiedniego zaplecza technicznego ani rozbudowanego zespołu.

Pierwszą „Panoramę Lubelską" przygotowywano w zaadaptowanych pomieszczeniach Radia Lublin. Przed budynkiem stał wóz transmisyjny, w którym znajdowała się reżyserka. Redaktor **Krzysztof Karman**, jeden z twórców lubelskiej telewizji, wspominał po latach, że dopiero po powrocie do domu i rozmowie z żoną uwierzył, iż pierwsza audycja rzeczywiście ukazała się na antenie. Tak niezwykłym przedsięwzięciem było wówczas uruchomienie lokalnego programu.

Od tego momentu mieszkańcy regionu mogli nie tylko śledzić wydarzenia ogólnopolskie, ale również oglądać wiadomości o własnym mieście, ulicy czy sąsiedniej miejscowości.

KIEDYŚ TELEWIZOR ŁĄCZYŁ LUDZI

Dzisiaj oglądanie telewizji wygląda zupełnie inaczej. Jeden domownik śledzi serial na ekranie telewizora, drugi ogląda film na laptopie, a trzeci przegląda nagrania w telefonie. Kiedyś wybór był znacznie mniejszy, ale telewizja pełniła również funkcję towarzyską. Ludzie spotykali się, rozmawiali, komentowali filmy i wspólnie przeżywali sportowe emocje. Jeden odbiornik potrafił zgromadzić sąsiadów, którzy na co dzień mijali się jedynie na schodach.

Dziś może to wydawać się niewygodne. Trzeba było przynieść krzesło, zmieścić się w zatłoczonym pokoju i pogodzić się z tym, że ktoś zasłaniał ekran. Ale miało to swój niepowtarzalny urok. Telewizor, choć pokazywał czarno-biały i często niewyraźny obraz, wnosił do mieszkań coś więcej niż tylko rozrywkę. Sprawiał, że ludzie byli razem.

KRZYSZTOF ZAŁUSKI

ZDARZENIA I WYPADKI

Po pijaku w ogrodzenie

Niebezpieczna kolizja w **Ulanie Małym** w powiecie radzyńskim. 49-letnia kobieta kierująca Citroenem C4 Picasso straciła panowanie nad samochodem, zjechała z drogi i uderzyła w ogrodzenie posesji. Po wypadku porzuciła uszkodzone auto i wróciła do domu. Policjanci, którzy prowadzili czynności związane z kolizją, ustalili, kto kierował pojazdem. Następnie udali się do jej domu. Tam zastali ją… śpiącą w łóżku.

– Funkcjonariusze sprawdzili stan trzeźwości kobiety. Wynik badania wykazał ponad 2,5 promila alkoholu w jej organizmie. 49-latka została zatrzymana i przewieziona do policyjnego pomieszczenia dla osób zatrzymanych. Po wytrzeźwieniu ma usłyszeć zarzut kierowania pojazdem mechanicznym w stanie nietrzeźwości – mówi komisarz **Piotr Mucha**.

Za kierowanie samochodem w stanie nietrzeźwości grozi jej kara do 3 lat pozbawienia wolności. Kobieta musi się również liczyć z obowiązkiem zapłaty świadczenia pieniężnego na rzecz Funduszu Pomocy Pokrzywdzonym oraz Pomocy Postpenitencjarnej w wysokości co najmniej 5 tys. zł, a także z zakazem prowadzenia pojazdów na minimum 3 lata.

Jak przypomina policja, w przypadku kierowania pojazdem przy stężeniu alkoholu wynoszącym co najmniej 1,5 promila sąd co do zasady orzeka przepadek pojazdu mechanicznego albo jego równowartości, z uwzględnieniem wyjątków przewidzianych w przepisach.

KANA

Nieprzytomny w zadymionym garażu

Policjanci z **Terespola** uratowali 54-letniego mężczyznę, który próbował odebrać sobie życie. Nieprzytomnego znaleźli w zadymionym garażu, w samochodzie z włączonym silnikiem. Funkcjonariusze wyciągnęli go z auta i udzielili mu pomocy przedmedycznej. Mężczyzna trafił do szpitala.

Do zdarzenia doszło na terenie gminy Terespol. Dyżurny otrzymał zgłoszenie dotyczące mężczyzny, który chciał targnąć się na własne życie. Choć osoba zgłaszająca nie chciała podać swoich danych, funkcjonariuszom udało się ustalić adres, pod którym mógł przebywać 54-latek. Na miejsce natychmiast skierowano patrol. Post. **Olga Gawryluk** i mł. asp. **Paweł Moździerz** zastali zamknięty, zadymiony garaż. W środku znajdował się samochód z włączonym silnikiem, a leżący w nim mężczyzna stracił przytomność. Policjanci wydostali 54-latka z samochodu i udzielili mu pomocy przedmedycznej. Jeszcze przed przyjazdem karetki mężczyzna odzyskał przytomność. Jak informuje policja, zaczął jednak zachowywać się agresywnie wobec funkcjonariuszy, którzy udzielali mu pomocy.

Mężczyzna, od którego wyczuwalna była woń alkoholu, został przewieziony do szpitala w asyście policjantów.

IC

Groził śmiercią, trafił do aresztu

Przez kilka miesięcy miał znęcać się nad swoją partnerką, wszczynać awantury, poniżać ją, wyzywać i stosować przemoc fizyczną. Podczas jednej z awantur miał ją szarpać i bić, a także grozić jej pozbawieniem życia. 48-letni mieszkaniec **Radzynia Podlaskiego** został tymczasowo aresztowany.

Do interwencji doszło w miniony piątek. Oficer dyżurny radzyńskiej komendy otrzymał zgłoszenie o awanturze domowej w jednym z mieszkań na terenie Radzynia Podlaskiego. Na miejsce natychmiast skierowano policyjny patrol. – Okazało się, że 48-latek wszczął awanturę awanturę domową, w trakcie której zaczął szarpać oraz bić kobietę. Jak ustalili policjanci mężczyzna od kilku miesięcy będąc pod działaniem alkoholu znęcał się nad swoją partnerką. Oprócz przemocy fizycznej stosował również przemoc psychiczną poprzez poniżanie i wyzywanie, a także groził pozbawieniem życia – mówi komisarz **Piotr Mucha**.

48-latek został zatrzymany i przewieziony do policyjnego pomieszczenia dla osób zatrzymanych. Po wytrzeźwieniu usłyszał zarzut znęcania się nad partnerką. Zebrany przez śledczych materiał dowodowy stał się podstawą do zastosowania wobec podejrzanego tymczasowego aresztowania. Sąd Rejonowy w Radzyniu Podlaskim zdecydował, że mężczyzna spędzi w areszcie najbliższe dwa miesiące.

Za znęcanie się nad osobą najbliższą grozi mu kara do 5 lat pozbawienia wolności.

KANA

eprasa.pl 4772844a55

LUBELSKIE PRZEDSZKOLE W GRONIE AMBASAD

Kompas jutra, czyli moc wsp

Współczesna edukacja stoi u progu jednej z najbardziej wyczekiwanych i, zdaniem dyrekcji Przedszkola nr 54 w Lublinie, najbardziej przemyślanych transformacji ostatnich dekad. Od 1 września 2026 roku we wszystkich polskich placówkach wychowania przedszkolnego zaczęła obowiązywać nowa podstawa programowa, wprowadzona w ramach reformy „Reforma26. Kompas Jutra". Ta zmiana redefiniuje dotychczasowe podejście do nauczania. Stawia na rozwijanie praktycznych kompetencji przyszłości, dobrostan psychofizyczny dzieci oraz budowanie ich sprawczości i samodzielności.

Nowa podstawa programowa w przedszkolach koncentruje się na budowaniu kompetencji kluczowych, higienie cyfrowej oraz odporności emocjonalnej. Dzieci mają uczyć się poprzez doświadczanie, eksperymentowanie oraz swobodną zabawę ukierunkowaną na współpracę rówieśniczą.

Dla przedszkoli oznacza to konieczność przeorganizowania przestrzeni edukacyjnej oraz zmiany dotychczasowych rutyn pedagogicznych. Kluczowym narzędziem udanego wdrożenia programu „Kompas Jutra" są ogólnopolskie i regionalne sieci współpracy i samokształcenia.

Przedszkole nr 54 w Lublinie aktywnie przygotowuje się do wdrażania nowej podstawy programowej. Jego dyrektor, **Elżbieta Siebielec**, jest jedną z sześciu Ambasadorek projektu „Moc współpracy w edukacji" w województwie lubelskim. Placówka stawia na zmiany w organizacji przestrzeni, które mają wspierać rozwój, samodzielność i sprawczość dzieci.

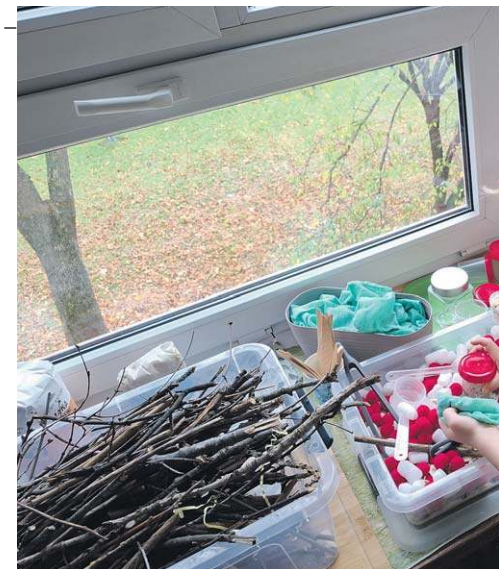

Elżbieta Siebielec, dyrektor Przedszkola nr 54 w Lublinie, jest jedną z sześciu Ambasadorek projektu „Moc współpracy w edukacji" w województwie lubelskim, realizowanego przez Instytut Badań Edukacyjnych we współpracy z Ministerstwem Edukacji Narodowej.

W ramach projektu „Moc współpracy w edukacji" powstają sieci liderów zmian – ambasadorów reformy. Tradycyjny model szkoleń zastąpiono wymianą doświadczeń w formule „praktyk dla praktyka". Nauczyciele i dyrektorzy przedszkoli nie zostają sami z nowymi wytycznymi – łączą się w grupy robocze, by wspólnie wypracowywać gotowe rozwiązania.

Tytuł ambasadora to dla mnie nie tylko zaszczyt, ale przede wszystkim zobowiązanie wobec naszych podopiecznych, ich rodziców oraz całego lokalnego środowiska nauczycielskiego. Chcemy pokazać, że przedszkole może być miejscem, w którym dziecko nie tylko przygotowuje się do szkoły, ale także uczy się myśleć krytycznie, radzić sobie z emocjami i bezpiecznie funkcjonować w nowoczesnym świecie – podkreśla pani dyrektor.

Ambasadorzy reformy pełnią funkcję łączników między twórcami nowej podstawy programowej a praktykami.

AMBASADORZY REPREZENTUJĄCY PRZEDSZKOLA W WOJEWÓDZTWIE LUBELSKIM:

- **Beata Sajecka** – Publiczne Przedszkole w Zespole Placówek Oświatowych im. **Jana Pawła II** w Gościeradowie
- **Beata Świderek** – Przedszkole Samorządowe nr 5 im. Krasnala Hałabały w Tomaszowie Lubelskim
- **Elżbieta Siebielec** – Przedszkole nr 54 w Lublinie
- **Dorota Putowska** – Przedszkole nr 33 im. Kubusia Puchatka w Lublinie
- **Danuta Zagórska** – Przedszkole Miejskie nr 13 z Oddziałami Integracyjnymi w Chełmie
- **Aneta Pawłowska** – Przedszkole im. **Doroty Gellner** w Rzeczycy

OPRACOWAŁA KATARZYNA NAKONIECZNA

PRZESTAWIAMY ZEGARKI, A KOMUNIKACJA MIEJSKA POJEDZIE PODWÓJNIE

Dodatkowa godzina spania

Już w ten weekend pośpimy godzinę dłużej. A to wszystko ze względu na zmianę czasu z zimowego na letni. Zegarki z godziny 3 na godzinę 2 przestawimy w nocy z soboty na niedzielę (24/25 października).

Ismena Cieśla

Nie jest to wcale taka nowoczesna technika. Pierwszy raz zmianę czasu zastosowali Niemcy w 1916 roku. Jednak za propagatora zmiany czasu uważa się **Benjamina Franklina**, który uznał że gdyby ludzie wstawali i kładli się spać wcześniej byłoby to z korzyścią dla gospodarki.

Zmiana czasu z zimowego na letni i na odwrót obowiązuje w niemal 70 krajach na świecie. Ta praktyka ma swoich zwolenników i przeciwników, ale ta praktyka ma także korzyści.

Wśród zalet tej praktyki możemy wymienić m.in.:

- Więcej światła dziennego wieczorem: Przesunięcie zegarów pozwala na dłuższe korzystanie ze światła dziennego w godzinach popołudniowych i wieczornych, co może być korzystne dla osób pracujących do późna;
- Oszczędność energii: Teoretycznie, dzięki lepszemu wykorzystaniu światła dziennego, można oszczędzać na oświetleniu i ogrzewaniu, chociaż aktualne badania kwestionują skalę tych oszczędności;
- Zachętę do aktywności na świeżym powietrzu: Dłuższe wieczory mogą motywować ludzi do spędzania więcej czasu na zewnątrz, co sprzyja zdrowiu fizycznemu;
- Korzyści dla gospodarki: Niektóre branże, takie jak handel detaliczny, turystyka i gastronomia, mogą odnotowywać wzrosty, ponieważ ludzie są skłonni spędzać więcej czasu na zakupach lub w restauracjach, kiedy jest jasno.

Do wad natomiast zaliczamy:

- Problemy ze zdrowiem: Zmiana czasu może zakłócać wewnętrzny zegar biologiczny, co może prowadzić do problemów ze snem, zmęczenia, a nawet zwiększonego ryzyka zawałów serca i udarów w dniach następujących po zmianie;
- Zmniejszoną produktywność: Zakłócenia w rytmie dobowym mogą wpłynąć na koncentrację i produktywność w pracy;
- Kwestionowaną efektywność oszczędności energii: Nowoczesne badania często podważają skalę oszczędności energetycznych wynikających ze zmiany czasu, wskazując, że korzyści mogą być minimalne;
- Trudności logistyczne i techniczne: Zmiana czasu wymaga koordynacji i aktualizacji w wielu systemach informatycznych, co może być problematyczne i kosztowne;
- Zakłócenie codziennych rutyn: Zmiana czasu może być szczególnie trudna dla dzieci i osób starszych, które mogą mieć problemy z dostosowaniem się do nowego harmonogramu.

Czy to ostatnia zmiana czasu? Nie wiadomo. Komisja Europejska w 2018 roku miała w planach zniesienie systemu zmiany czasu z letniego na zimowy i na odwrót. Wówczas do wprowadzenia tego nie doszło, m.in. przez pandemię i wojnę w Ukrainie.

W październiku 2021 roku Komisja Europejska wydała komunikat w sprawie zmian czasu w latach 2022-2026. Zgodnie z nim, wszystkie kraje członkowskie Unii „muszą przygotować przepisy prawne, na podstawie których będą kontynuowane dotychczasowe ustalenia ze zmianami czasu". Prawdopodobne jest więc to, że zmiana czasu nie zostanie zniesiona co najmniej do 2026 roku.

Wśród krajów, które nie stosują zmiany czasu z zimowego na letni i na odwrót znajdziemy kraje azjatyckie, afrykańskie, ale też niektóre kraje w Ameryce Południowej.

eprasa.pl 4772844a55

ORÓW ZMIAN

ółpracy w edukacji

Organizują otwarte spotkania informacyjne, rozwiewają obawy rodziców oraz dzielą się dobrymi praktykami z innymi placówkami.

– Fakt, że nasza placówka wdraża te zmiany jako jedna z dwóch w mieście, to powód do dumy, ale też ogromne wyzwanie logistyczne i merytoryczne. Decyzja o wejściu w awangardę zmian nie była dziełem przypadku. Wynika z wieloletniego zaangażowania kadry pedagogicznej w nowoczesne projekty edukacyjne oraz otwartości na innowacje – mówi dyrektor Elżbieta Siebielec.

PRZEDSZKOLE W NOWEJ ODSŁONIE

Ambasadorom przydzielono zadania do realizacji. Kadra pedagogiczna Przedszkola nr 54 wdraża zmiany, realizując zadanie „Organizacja przestrzeni przedszkola jako środowiska uczenia się, rozwoju i dostępności" w oparciu o opracowany przez nauczycielki projekt „Przedszkole w nowej odsłonie – edukacja zaczyna się od przestrzeni". Jego celem jest transformacja środowiska przedszkolnego w odpowiedzi na założenia podstawy programowej i potrzeby rozwojowe dziecka.

Zdaniem specjalistów, współczesna pedagogika jednoznacznie wskazuje, że przestrzeń edukacyjna pełni funkcję „trzeciego wychowawcy".

W placówce dokonano przeglądu obecnej organizacji przestrzeni przedszkolnej, aby określić, jakie zmiany i usprawnienia należy wprowadzić, by była ona bardziej dostępna, lepiej odpowiadała na potrzeby dzieci oraz wspierała ich rozwój i samodzielność.

Celem podejmowanych działań było przekształcenie przestrzeni przedszkola w dostępne, elastyczne i inspirujące środowisko wspierające zabawę, uczenie się, eksperymentowanie, konstruowanie, samodzielność, odpoczynek oraz zróżnicowane potrzeby dzieci.

Kolejny etap obejmował gromadzenie materiałów i zmianę aranżacji wnętrz poprzez stworzenie stref aktywności. Działania te objęły dostosowanie sal, korytarzy, szatni oraz ogrodu przedszkolnego do potrzeb rozwojowych, zainteresowań i indywidualnych możliwości wychowanków. W ten sposób powstały strefy aktywności: budowania i konstruowania, odkrywania świata nauki i przyrody, działań artystycznych, czytelnictwa, odpoczynku oraz rozwijania umiejętności praktycznych.

– Fundamentem tworzenia tego spójnego środowiska stała się współpraca z rodzicami. Przyjęliśmy założenie, że nie powinni być oni jedynie biernymi odbiorcami gotowych rozwiązań, lecz aktywnymi partnerami i współtwórcami nowej przestrzeni. Inicjatywa ta spotkała się z ogromnym entuzjazmem. Dzięki regularnemu dostarczaniu przez rodziców różnorodnych, wartościowych przedmiotów przedszkole zyskało zupełnie nowe, inspirujące oblicze. Ta wspólna akcja nie tylko wzbogaciła placówkę o unikalne pomoce dydaktyczne, ale przede wszystkim silnie zintegrowała naszą społeczność – opowiada dyrektor Siebielec.

Wprowadzone zmiany w aranżacji przestrzeni, zdaniem dyrekcji, idealnie wpisują się w założenia realizowanej w Przedszkolu nr 54 koncepcji planu daltońskiego, której filarami są samodzielność, odpowiedzialność, współpraca oraz refleksja. Nowa aranżacja przestrzeni jeszcze pełniej urzeczywistnia tę ideę. Nauczyciel jest obserwatorem i organizatorem środowiska oraz przestrzeni, a także osobą wspierającą dziecko.

Profil absolwenta przedszkola, będący efektem wzajemnego uzupełniania się nowej podstawy programowej, założeń reformy oraz planu daltońskiego, definiuje młodego człowieka jako osobę autonomiczną, odpowiedzialną i krytycznie myślącą, gotową do podjęcia wyzwań kolejnego etapu edukacyjnego.

–Wychowanek naszej placówki jest przede wszystkim samodzielny, sprawczy oraz przygotowany do efektywnej współpracy w grupie – podkreśla pani dyrektor.

KOMUNIKACJA MIEJSKA POJEDZIE WEDŁUG NOWEGO CZASU

W związku ze zmianą czasu z letniego na zimowy zmiany w kursowaniu nocnej komunikacji miejskiej. Poniżej szczegóły

Linia N1

kursy wykonane dwukrotnie - wg czasu letniego i zimowego: **2.04** z Paderewskiego (**2.30** z pl. Wolności); **2.02** z Żeglarskiej (**2.30** z pl. Wolności).

Linia N2

Kurs wykonany dwukrotnie - wg czasu letniego i zimowego: **2.02** z Gęsiej (**2.30** z pl. Wolności) do Świdnika;

Kursy wykonane podczas zmiany czasu z letniego na zimowy: **1.45** ze Świdnika (**1.56** z Felina, **2.30** z pl. Wolności) - jeszcze wg czasu letniego; **2.45** (czas letni) kurs ze Świdnika, o **2.56** (czas letni) z Felina i **2.30** (czas zimowy) z pl. Wolności; **2.45** (czas zimowy) kurs ze Świdnika, o **2.56** (czas zimowy) z Felina i **3.30** (czas zimowy) z pl. Wolności.

Linia N3

kursy wykonane dwukrotnie - wg czasu letniego i zimowego: **2.01** ze Skansenu (**2.30** z pl. Wolności); **2.03** z Abramowic (**2.30** z pl. Wolności).

XXI Gala Nagrody Angelus Lubelski – święto ludzi, którzy czynią świat lepszym FOT. MICHAŁ ŻYSZKIEWICZ

ANGELUS LUBELSKI 2025

Laureaci wyłonieni

Ludzie, którzy swoją postawą, wrażliwością i zaangażowaniem zmieniają świat na lepszy, zostali uhonorowani podczas XXI Gali Nagrody Angelus Lubelski. Uroczystość odbyła się w środę (21 października) w Trybunale Koronnym w Lublinie.

Nagroda Angelus Lubelski od ponad 20 lat wyróżnia osoby, które swoją działalnością inspirują innych, budują wspólnotę i przyczyniają się do kształtowania świata opartego na szacunku, solidarności oraz odpowiedzialności za drugiego człowieka. To wyraz uznania dla tych, którzy angażują się w życie społeczne, kulturalne i duchowe, a dobro oraz służbę drugiemu człowiekowi traktują jako ważną część swojej codzienności.

Podczas tegorocznej gali nagrodzono osoby reprezentujące różne dziedziny życia społecznego, publicznego, kulturalnego i artystycznego. Laureatami XXI edycji Nagrody Angelus Lubelski zostali:

- Angelus Kultury Medialnej – red. **Małgorzata Siennicka**
- Angelus Służby Publicznej – lek. med. **Magdalena Szabała**
- Angelus Miłosierdzia – ks. **Arkadiusz Paśnik**
- Angelus Animacji Życia Kulturalnego – **Gabriela Figura**
- Angelus Dobroczynności – **Tomasz Machoń**
- Angelus Artystyczny – **Łukasz Witt-Michałowski**
- Angelus za całokształt – prof. sztuk **Piotr Olech**

Idea Nagrody Angelus Lubelski opiera się na dostrzeganiu i docenianiu osób, których postawa stanowi inspirację dla innych. Jak podkreślają twórcy wyróżnienia, jego celem jest wskazywanie ludzi aktywnych, znanych i nieznanych, którzy przywracają nadzieję, budują szacunek dla każdego człowieka oraz wyróżniają się wrażliwością, poświęceniem i twórczą inicjatywą.

„Nagrodę Angelus ustanawiamy celem wskazywania na ludzi o anielskich osobowościach, dla których inspiracją jest ewangeliczna koncepcja człowieka i jego odniesień. Ludzi aktywnych, znanych i nieznanych, którzy przywracają nadzieję i szacunek dla każdego człowieka. Chcemy oddać głos tym, których wyróżnia wrażliwość sumień, piękno poświęcenia i twórcza kreatywność" – głosi przesłanie nagrody.

Środowej gali towarzyszył koncert „Od Baroku do Współczesności" w wykonaniu prof. dr. hab. Piotra Olecha. Słowo o muzyce wygłosiła dr Teresa Księska-Falger.

Organizatorami wydarzenia byli Kapituła Nagrody Angelus Lubelski, której przewodniczy ks. dr hab. Rafał Pastwa, prof. KUL, oraz Stowarzyszenie Działań Twórczych Angelus.

KATARZYNA NAKONIECZNA

● ZOBACZ GALERIĘ NA WWW.DZIENIKWSCHODNI.PL

eprasa.pl 4772844a55

Bezpłatne czipowanie i kastracja

W Lublinie rusza drugi etap tegorocznej akcji bezpłatnego czipowania i kastracji psów oraz kotów właścicielskich. Bezpłatne zabiegi kastracji przewidziano także dla kotów wolno żyjących. Właściciele i opiekunowie zwierząt muszą umówić wizytę telefonicznie, a liczba miejsc jest ograniczona. Właściciele psów i kotów mogą skorzystać z bezpłatnego czipowania i kastracji w dwóch lubelskich gabinetach weterynaryjnych:

- Gabinet Weterynaryjny EUROVET, ul. Henryka Halickiego 3, tel. 605 666 101;
- Gabinet Weterynaryjny FELIN, ul. Władysława Jagiełły 10, tel. 731 850 911.

Z kolei bezpłatna kastracja kotów wolnożyjących jest dostępna dla osób posiadających legitymację Społecznego Opiekuna Kotów wydaną przez Urząd Miasta Lublin albo legitymację organizacji pozarządowej, której statutowym celem jest ochrona zwierząt. Zabiegi można wykonać w dwóch placówkach:

- Przychodnia Weterynaryjna AgiVet SŁAWIN, ul. Sławinkowska 106, tel. 537 758 402;
- Gabinet Weterynaryjny EUROVET, ul. Henryka Halickiego 3, tel. 605 666 101.

Terminy należy ustalać bezpośrednio z wybraną lecznicą. Miasto informuje, że liczba miejsc jest ograniczona, a o udziale w akcji decyduje kolejność zgłoszeń. Do 30 września w ramach pierwszego etapu akcji zaczipowano 27 psów i 49 kotów. Kastrację przeszło 25 psów i 104 koty właścicielskie, a także 123 koty wolnożyjące.

– Czipowanie i kastracja to ważne działania, które realnie przyczyniają się do poprawy dobrostanu zwierząt. Czip zwiększa szansę na szybkie odnalezienie zagubionego psa lub kota, a kastracja pomaga zapobiegać niekontrolowanemu rozmnażaniu i ograniczać problem bezdomności. Zachęcamy mieszkanki i mieszkańców Lublina do skorzystania z akcji i wspólnego działania na rzecz odpowiedzialnej opieki nad zwierzętami – mówi **Joanna Jaroszuk-Oniszko**, zastępca dyrektora Wydziału Zieleni i Gospodarki Komunalnej Urzędu Miasta Lublin.

Tegoroczne czipowanie i kastracja psów oraz kotów właścicielskich są realizowane w ramach dwóch projektów ogólnomiejskich z Budżetu Obywatelskiego: „RAZEM DLA ZWIERZĄT – Kastracje, Bezpieczeństwo, Edukacja" oraz „Kastracje kotów wolno bytujących z terenu miasta". Celem akcji jest poprawa bezpieczeństwa zwierząt, ograniczenie ich niekontrolowanego rozmnażania i przeciwdziałanie bezdomności.

ISMENA CIEŚLA

WICEPREZYDENT LUBLINA STARA SIĘ POMÓC MIESZKAŃCOM UL. SKAUTÓW

Walki o drzewa i parking ciąg dalszy

Spór o parking przy ul. Skautów w Lublinie na razie nie zakończy się ani budową w zaplanowanym kształcie, ani rezygnacją z miejsc postojowych. Wiceprezydent **Tomasz Fulara** spotkał się z mieszkańcami i zapowiedział kolejną analizę. Miasto ma sprawdzić, czy parking da się urządzić bez wycinki drzew. Swoją koncepcję przygotują również mieszkańcy, wśród których są osoby z doświadczeniem w projektowaniu i budowie dróg.

Ismena Cieśla

Przypomnijmy: prace przy parkingu na ul. Skautów rozpoczęły się od wycinki drzew, co wywołało protest części mieszkańców. O sprawie jako pierwsi informowaliśmy w Dzienniku Wschodnim. Po naszej publikacji i interwencjach mieszkańców prace wstrzymano.

Podczas kolejnego spotkania, tym razem z udziałem wiceprezydenta Tomasza Fulary, zastępcy prezydenta Lublina ds. inwestycji, ponownie wybrzmiał główny postulat: mieszkańcy potrzebują miejsc postojowych, ale nie chcą, by ich budowa odbywała się kosztem wieloletnich drzew. – Ja byłem przekonany i miałem świadomość, że tu jest wszystko pouzgadniane i za zgodą wszystkich, świadomością wszystkich – mówił wiceprezydent, odnosząc się do wcześniejszych ustaleń dotyczących inwestycji.

Podkreślał, że rozumie zarówno potrzebę tworzenia miejsc parkingowych, jak i znaczenie zieleni w mieście. Zaznaczył też, że nie chce dopuścić do dalszej wycinki, zanim nie zostanie sprawdzone, czy możliwe jest inne rozwiązanie. – Na dzisiaj nic się tu nie wydarzy, nie będziemy nic wycinać, trzeba to trzeba posprzątać, ale trzeba też spróbować znaleźć jakiś kompromis – zadeklarował Tomasz Fulara.

Kolejne spotkanie w sprawie wycinki drzew pod budowę parkingu przy ulicy Skautów

FOT. MICHAŁ ŻYSZKIEWICZ

PROPOZYCJA: 30-40 MIEJSC BEZ WYCINKI

Podczas spotkania przedstawiono kilka pomysłów na rozwiązanie problemu. Warto wspomnieć, że środowe spotkanie przebiegło spokojniej niż to ubiegłotygodniowe. Zdarzały się oczywiście wchodzenia w słowa i przerywania, jednak było ich mniej. Jeden z mieszkańców obecnych na spotkaniu przekonywał, że przy współpracy ze spółdzielnią mieszkaniową i zarządcami nieruchomości można wstępnie wygospodarować około 30-40 miejsc postojowych bez wycinania drzew.

Propozycja zakłada wykorzystanie zarówno terenów miejskich, jak i części gruntów przynależnych do budynków. Mieszkańcy wskazywali również na możliwość zmian w organizacji ruchu, przebudowy fragmentów chodników czy wyznaczenia dodatkowych miejsc w innych częściach osiedla.

Jeden z uczestników spotkania, zaproponował m.in. poszerzenie jednokierunkowej uliczki i urządzenie zatoki parkingowej, w której samochody mogłyby stawać ukośnie. Według jego szacunków pozwoliłoby to zmieścić od ośmiu do dziesięciu pojazdów bez wycinki drzew.

Wiceprezydent zapowiedział, że Miasto sprawdzi możliwości w tym zakresie. Do analizy ma zostać włączony Wydział Ruchu i Mobilności, który oceni, czy można zmienić organizację ruchu, uwolnić dodatkowe miejsca lub przeprowadzić niewielkie przebudowy.

Mieszkańcy zadeklarowali jednocześnie, że przygotują własną koncepcję. Fulara zgodził się ją przeanalizować.

DLA MIESZKAŃCÓW CZY OGÓLNODOSTĘPNY?

W czasie rozmowy powrócił również problem tego, kto będzie mógł korzystać z nowych miejsc. Mieszkańcy obawiają się, że jeśli powstanie parking ogólnodostępny, szybko zajmą go osoby spoza osiedla, a lokalni mieszkańcy nadal będą mieli trudności z zaparkowaniem samochodów. – Chciałbym, żeby to dobrze wybrzmiało. Mianowicie, to nie jest parking dla nas. To będzie parking miejski i każdy będzie mógł wjechać – mówił **Bernard Nowak**, uczestnik środowego spotkania.

Z kolei pan Paweł na spotkanie przygotował się bardzo dokładnie. – Panie prezydencie, pozwoliłem sobie przez 3 i pół godziny stać, między godziną 7:00 a godziną 11:30 i chodzić za samochodami, które wjeżdżają. Na 42 samochody w tym czasie, które wjechały, wie pan ilu mieszkańców było? Czyli ile osób poszło do bloków na tym osiedlu? Statystyka jest przerażająca - osiem – mówił podczas spotkania.

Mieszkańcy opowiadali o problemach z parkowaniem pod blokami, mandatach za pozostawianie samochodów na chodnikach i trudnościach, jakie mają nawet wtedy, gdy chcą przyjąć gości.

Pojawiło się pytanie, czy możliwe byłoby ograniczenie dostępu do parkingu do mieszkańców konkretnego budynku lub osiedla. Tomasz Fulara wyjaśniał, że w przypadku drogi publicznej i ogólnodostępnego parkingu wprowadzenie takich ograniczeń może być niemożliwe. Zapowiedział jednak, że sprawdzi, czy istnieje inne rozwiązanie, zależne m.in. od statusu prawnego gruntu.

MIASTO SPRAWDZI STAN DRZEW

Podczas spotkania pojawił się również wątek kondycji drzew rosnących w rejonie planowanej inwestycji. Część uczestników chciała, by zostały fachowo ocenione, ponieważ pojawiały się wątpliwości dotyczące ich stanu zdrowotnego.

Wiceprezydent zapowiedział, że poprosi Wydział Ochrony Środowiska o sprawdzenie, które drzewa mogą budzić zastrzeżenia i czy ich stan wpływa na bezpieczeństwo.

Nie oznacza to jednak, że miasto podjęło decyzję o kolejnej wycince. Na spotkaniu Fulara podkreślał, że trzeba szukać rozwiązania uwzględniającego obie potrzeby: miejsca postojowe i ochronę zieleni.

Mieszkańcy zwracali uwagę, że drzewa zapewniają cień w czasie upałów, co ma szczególne znaczenie dla starszych osób. Jeden z uczestników, 86-letni mieszkaniec osiedla, przekonywał, że dla niego możliwość oddychania w otoczeniu drzew jest ważniejsza niż posiadanie samochodu, ale jednocześnie rozumie potrzebę zapewnienia dojazdu i miejsc postojowych innym mieszkańcom.

DWA-TRZY TYGODNIE

Co dalej z parkingiem przy ul. Skautów? Tomasz Fulara zaproponował, by dać miastu od dwóch do trzech tygodni na sprawdzenie możliwości zmian. W tym czasie swoją koncepcję mają przygotować również mieszkańcy.

– Dajcie nam państwo około dwóch tygodni, my spróbujemy coś tutaj zrobić, czy w ogóle jest jakaś szansa, żeby dokonać jakiejś przebudowy, żeby nie robić żadnej wycinki – zapowiedział wiceprezydent.

Po przygotowaniu propozycji ma odbyć się kolejne spotkanie. Jego organizacją ma zająć się przewodniczący Rady Dzielnicy Wieniawa.

Nie wiadomo jeszcze, czy uda się znaleźć rozwiązanie, które pozwoli zachować drzewa i jednocześnie zwiększyć liczbę miejsc postojowych. Przewodniczący Rady Dzielnicy Wieniawa **Tomasz Makarczuk** zaznaczył też, że jeśli inwestycji nie uda się zrealizować w tym roku, będzie trzeba rozważyć dalsze losy przeznaczonych na nią pieniędzy. Jak mówił, zainteresowanie tymi środkami zgłaszały już inne placówki, w tym szkoły.

Na razie prace pozostają wstrzymane. Najbliższe tygodnie mają pokazać, czy miasto i mieszkańcy znajdą kompromis, który zakończy spór o parking przy ul. Skautów.

eprasa.pl 4772844a55

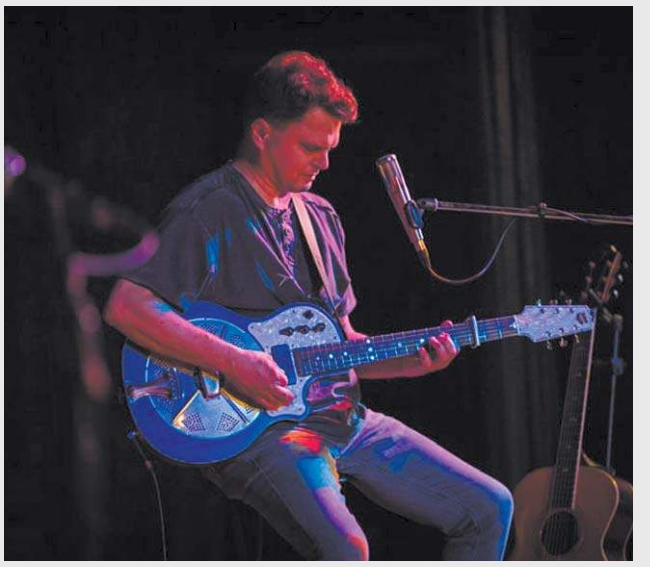

Chatka Blues Festival to wydarzenie, które od 2010 roku gromadzi miłośników bluesa i prezentuje jego różne odmiany, tworząc przestrzeń do wspólnego przeżywania muzycznych emocji. Na festiwalowej scenie występują artyści nie tylko z Polski, lecz także z innych części świata FOT. NADESŁANE

Blues kręci pokolenia

Czy blues trzeba poczuć, żeby go zrozumieć? Czy wciąż opowiada te same historie, czy może za każdym razem brzmi inaczej? XVI edycja Chatka Blues Festival, która odbyła się 10 października na scenie Chatki Żaka, po raz kolejny pokazała, jak wiele odcieni może mieć ten gatunek. O jego istocie, znaczeniu we współczesnej muzyce i własnych doświadczeniach opowiadają **Robert Kordylewski** i **Adam Bartoś**. Koncerty udowadniają natomiast, że blues wciąż potrafi zaskakiwać i odsłaniać coraz to nowsze oblicza.

Podczas Chatka Blues Festival 2026 na scenie wystąpili m.in. Kulisz Blues Quartet, prowadzony przez Adama „Boogiemana" Kulisza, jednego z najbardziej rozpoznawalnych bluesmanów w Polsce. Na scenie pojawił się polsko-słowacki duet Adama Bartosia - wokalisty, gitarzysty i kompozytora oraz **Juraja Schweigerta** - wirtuoza harmonijki ustnej. Muzycy łączą blues z jazzem, country i fusion, tworząc swobodny dialog oparty na improwizacji i wzajemnym wyczuciu.

Festiwal zakończył występ **Deana Bowmana**, amerykańskiego wokalisty czerpiącego inspiracje z bluesa, jazzu i gospel. W towarzystwie polskiej sekcji rytmicznej oraz włoskiego gitarzysty **Andrei De Luci**, zachwycającego wszechstronnością głosu.

Tegoroczna edycja Chatka Blues Festival pokazała, że blues może brzmieć zarówno subtelnie i kameralnie, jak i głośno oraz żywiołowo. Każdy z wykonawców wniósł na scenę własny styl, dzięki czemu koncerty nie powielają jednego schematu. Różnorodność występów udowadniała, że blues nie jest jedynie muzyczną tradycją, lecz gatunkiem, który wciąż pozostawia przestrzeń na nowe interpretacje.

ADAM BARTOŚ:

Cieszę się, że impreza nadal się odbywa

• Skąd pomysł na stworzenie takiego wydarzenia?

- Lublin jest na tyle dużym miastem, że zasługuje na własny festiwal. W latach 90. w Chatce Żaka odbywała się impreza „Uniwerek Blues". Uczestniczyłem w niej jako jeden z wykonawców ze swoim zespołem Remedy. To wydarzenie szybko zniknęło, a przez wiele lat w Lublinie odbywały się już tylko pojedyncze koncerty bluesowe, głównie w klubach. Jeżdżąc na festiwale i obserwując różne wydarzenia bluesowe w Polsce, pomyślałem, że można zorganizować coś podobnego również tutaj.

• Od czego zależy dobór artystów występujących na festiwalu? Z tego, co wiem, zależy panu na pokazaniu różnych odcieni bluesa…

– Tak, blues ma wiele oblicz. Inaczej gra solista lub duet, a inaczej pełny skład z sekcją dętą. Niektórzy słuchacze przychodzą na festiwal od lat, a ja chętnie słucham ich opinii. Wiem, że każdy inaczej podchodzi do muzyki i ma różne oczekiwania. Co roku otrzymujemy też bardzo dużo zgłoszeń, nie tylko od polskich zespołów, lecz także od wykonawców z USA i Europy. Głównymi kryteriami przy wyborze artystów są moja wrażliwość muzyczna oraz możliwości finansowe. Uważam również, że festiwal to nie tylko koncerty poszczególnych zespołów. Staram się układać program tak, aby miał określoną myśl przewodnią, a cały wieczór odpowiednią dynamikę.

• Co daje panu blues jako artyście?

– Po prostu potrzebuję grać. Twórczość jest dla mnie jak tlen. Blues wydaje mi się naturalnym językiem. Jestem też pasjonatem gitary i wyszukuję wyjątkowe instrumenty. Lubię uczucie, kiedy nawiązuję z gitarą więź i wyobrażam sobie, co może zagrać. W tym roku otrzymałem stypendium Stowarzyszenia Autorów ZAiKS na realizację nowego projektu „Delta Guitar's Big Shot!!". Powstał program, w którym wykonuję własne utwory, grając na różnych gitarach z duszą. Koncert staje się podróżą przez świat gitary, co jest interesujące również dla słuchaczy. Występuję zarówno solo, jak i w duetach.

Współpracuję także z zagranicznymi muzykami bluesowymi o bardzo oryginalnym stylu, takimi jak Juraj Schweigert, znakomity harmonijkarz ze Słowacji, czy PG Petricca, który gra archaicznego bluesa z Delty.

• Co blues ma do zaoferowania młodym ludziom?

– Prawdę, prostotę i poruszenie. Blues to muzyka serca, która bezpośrednio dociera do człowieka i potrafi go poruszyć. Warto słuchać jej na koncertach, bo na żywo nabiera innego wymiaru. Właśnie taką ideę realizuje nasz festiwal.

ROBERT KORDYLEWSKI:

Ta muzyka ma wiele twarzy

• Co blues może zaoferować młodym słuchaczom, którzy dorastają w dobie internetu?

– Uważam, że obecne pokolenie żyje w zupełnie innym świecie. Myślę, że blues może zaoferować mu autentyczność. Nie oznacza to, że współczesna muzyka nie jest autentyczna, ale blues daje możliwość doświadczenia surowej ekspresji żywego człowieka, który stoi za instrumentem i gra prosto z serca.

• A więc blues również dla pana jest muzyką emocji i sposobem na ich wyrażanie?

– Podejrzewam, że dla większości wykonawców i kompozytorów jest to sposób na wyrażanie emocji i myśli. Muzyka płynie prosto z serca, a publiczność, szczególnie ta na festiwalach bluesowych, jest na tyle pozytywnie nastawiona, że nie da się jej oszukać. Jeśli jest się autentycznym i czuje bluesa, ludzie natychmiast to wyczuwają.

• Z jakimi muzykami polskiej sceny miał pan okazję współpracować?

– Współpracowałem z wieloma artystami, występując w ich zespołach. Była wśród nich m.in. Stanisława Celińska, z którą przez kilka lat zagrałem wiele koncertów. Wcześniej współpracowałem również z Krzysztofem Krawczykiem, Krzysztofem Cugowskim, Robertem Rozmusem i Robertem Janowskim. Pojawił się także Stachursky. W tych ostatnich przypadkach były to raczej krótkie epizody, ponieważ moja muzyczna działalność koncentruje się przede wszystkim na bluesie i jazzie. Jeśli chodzi o scenę bluesową, najdłużej współpracowałem ze Stanisławą Celińską, Aleksandrem Nowackim i Sławkiem Wierzcholskim. To były dobre doświadczenia. Miałem okazję poznać wielkich artystów. Niektórzy z nich potrafili oczarować mnie samą ekspresją wokalną, bez potrzeby wypowiadania choćby jednego słowa. Takim artystą jest na przykład Krzysztof Cugowski.

Jak wyglądały pana początki z bluesem?

– Jestem całkowitym samoukiem. Jako dziesięciolatek próbowałem dostać się do szkoły muzycznej pierwszego stopnia, ale mnie nie przyjęto. Nie dlatego, że nie zdałem egzaminów. Podczas rozmowy wstępnej stwierdzono, że się nie nadaję. Być może byłem zbyt dużym indywidualistą, a już wtedy ciągnęło mnie w stronę bluesa. Ostatecznie wyszło mi to na dobre, ponieważ muzycznie kształtowałem się sam. Blues jest właśnie takim gatunkiem, w którym można odnaleźć własną drogę.

ROZMAWIAŁA: MAGDALENA GROT

eprasa.pl 4772844a55

PKO BP EKSTRAKLASA

W POPRZEDNIEJ KOLEJCE

Motor Lublin – Śląsk Wrocław 3:2 (0:1)

Bramki: Aiko (61), Simon (77), Bourhane (90+2-z karnego) – Banaszak (11), Dembele (66).

Motor: Tratnik – Lukoszek (71 Ronaldo), Bartos, Plavotić, Luberecki, Bourhane, Rony Lopes (82 Tall), Simon (90+4 Meyer), Ndiaye, Czubak, Aiko (82 Santos).

Śląsk: Niemczycki – Matsenko, Ba, Malec, Timossi Andersson (80 Jurcec), Linetty, Shabani (85 Tomasiewicz), Llinares, Samiec-Talar (85 Ciućka), Marjanac (46 Dembele), Banaszak (75 Camoes).

Żółte kartki: Ndiaye, Czubak – Banaszak, Llinares, Niemczycki.

Sędziował: Sebastian Krasny (Kraków).

Widzów: 15.200.

Pozostałe mecze: Cracovia – Legia Warszawa 1:1 (Nordas 44 – Sevcik 26) ● **GKS Katowice – Pogoń Szczecin 0:1** (Sanchez 51) ● **Górnik Zabrze – Piast Gliwice 1:1** (Janicki 5 – Vallejo 7) ● **Lech Poznań – Korona Kielce 6:1** (Walemark 4, Rodríguez 6, 45, Ishak 23, 55, Agnero 90 – Mena 57) ● **Widzew Łódź – Wisła Kraków 0:0** ● **Wieczysta Kraków – Raków Częstochowa 1:2** (Semedo 69 – Diaby-Fadiga 79-z karnego, 88) ● **Wisła Płock – Radomiak Radom 1:0** (Prsir 15) ● **Zagłębie Lubin – Jagiellonia Białystok 1:0** (Kerk 77-z karnego).

1.Górnik	11	26	20-10
2.Lech	10	25	27-9
3.Legia	11	23	22-9
4.Pogoń	10	21	15-6
5.Katowice	11	18	22-16
6.Wisła K.	11	18	17-14
7.Zagłębie	11	18	13-13
8.Piast	11	17	19-17
9.Korona	11	15	13-18
10. Wisła P.	10	14	10-15
11. Cracovia	11	12	13-16
12. Motor	11	12	15-19
13. Jagiellonia	10	12	13-17
14. Widzew	11	10	14-15
15. Wieczysta	11	8	16-21
16. Radomiak	11	8	9-24
17. Śląsk	11	6	14-22
18. Raków	11	6	15-26

23 października: Motor – Zagłębie (18) ● Widzew – Górnik (20.30). **24 października:** Piast – Cracovia (12.15) ● Korona – GKS Katowice (14.45) ● Pogoń – Radomiak (17.30) ● Wisła K. – Raków (20.15). **25 października:** Śląsk – Wieczysta (12.15) ● Jagiellonia – Wisła P. (14.45) ● Legia – Lech (17.30).

BETCLIC II LIGA

W POPRZEDNIEJ KOLEJCE

Górnik Łęczna – Stal Stalowa Wola 1:2 (1:0)

Bramki: Walski (39) – Hebel (52), Radecki (88)

Górnik: Matysek – Quainoo, Kobryń, Kruk, Rogala, Myszor – Ahmedov (66 Niewiarowski), Deja, Walski (86 Tkacz), Korbecki – Janaszek (86 Novotny).

Śląsk II Wrocław – Avia Świdnik 1:2 (0:0)

Bramki: Borys (55) – Kursa (54), Kołodziejski (88)

Avia: Białka – Assuncao (73 Kalinowski), Kumorek, Kursa, Kołodziejski, Pigiel – Skiba (79 Karasiewicz), Jodłowski (79 Kamiński), Uliczny, Remeniuk (83 Aftyka) – Wełniak (73 Falbierski).

Pozostałe wyniki: Hutnik Kraków – Chojniczanka Chojnice 1:2 (Burka 11 – Sabala 42-karny, Filip Mosek 50) ● **Legia II Warszawa – GKS Tychy 1:2** (Ryczkowski 67-karny – Lewandowski 34, Kądzior 80) ● **Podhale Nowy Targ – Lechia Zielona Góra 0:0** ● **Resovia – Sokół Kleczew 0:0** ● ● **Świt Szczecin – Olimpia Grudziądz 1:1** (Kort 31 – Siemaszko 6) ● **Znicz Pruszków – Rekord Bielsko-Biała 1:0** (Jach 79) ● **Sandecja Nowy Sącz – Zawisza Bydgoszcz 4:3** (Kolar 53, Piszczek 82, 84, Pleśnierowicz 90 – Staniak 35, Stępień 73, Kozłowski 83).

1.Znicz	12	29	25-12
2.Tychy	12	26	19-7
3.Górnik	12	20	22-15
4.Sandecja	12	19	19-15
5.Podhale	12	19	22-20
6.Olimpia	12	19	15-17
7.Hutnik	12	18	19-16
8.Chojniczanka	12	18	21-20
9.Rekord	12	17	16-13
10. Avia	12	17	16-18
11. Zawisza	12	16	20-18
12. Lechia	12	16	20-18
13. Stal	12	16	21-24
14. Legia II	12	13	23-21
15. Śląsk II	12	10	20-24
16. Sokół	12	9	12-25
17. Świt	12	9	12-26
18. Resovia	12	5	7-20

23 października: Sokół – Śląsk II (14.30) ● Zawisza – Świt (18). **24 października:** Rekord – Resovia (12) ● Lechia – Górnik (12.45) ● Hutnik – Olimpia (14) ● Chojniczanka – Legia II (17) ● Stal – Sandecja (20). **25 października:** Avia – Znicz (12) ● Tychy – Podhale (19.30).

BETCLIC III LIGA, GR. IV

W POPRZEDNIEJ KOLEJCE

AKS 1947 Busko-Zdrój – Hetman Zamość 2:4 (1:1)

Bramki: Sowa (2), Pokora (61) – Rodriguez (19), Lepiarz (50), Kraska (70, 82).

Hetman: Kot – Serdiuk, Waliś, Szymala, Ziętek (44 Głaz), Sikora, Bartoś (51 Górski), Iwanek (82 Szatała), Rodriguez (46 Kraska), Skiba, Lepiarz (81 Posielski).

Czarni Połaniec – Chełmianka 0:0

Chełmianka: Wilk – P. Cichocki, Krawczun, Wiatrak, Kuzdra, Idziak (65 Bahonko), Maszkowski, Urban, Tomczyk (65 Kucharczyk), Abate, Wójcicki.

Podlasie Biała Podlaska – Wiślanie Skawina 1:1 (0:0)

Bramki: Krawczyk (77) – Dynarek (64).

Podlasie: Jeż – Krawczyk, Bobowski, Nojszewski, Dmitruk, Kobiera, Andrzejuk, Banach (66 Grochowski), Dobruk, Dobrodziej (46 Juruzalski), Łukasiewicz (66 Kosieradzki).

Pozostałe wyniki: JKS Jarosław – KSZO 1929 Ostrowiec Świętokrzyski 1:3 (Magdziak 9 – P. Czajkowski 53, 83, Górski 58-z karnego) ● **Sokół Kolbuszowa Dolna – Wisła II Kraków 1:0** (Maj 65) ● **Wisłoka Dębica – Naprzód Jędrzejów 4:0** (Czuchra 2, Śliwa 31, Kulon 44, 45) ● **Wieczysta II Kraków – Moravia Morawica 1:0** (Łysiak 41) ● **Siarka Tarnobrzeg – Pogoń-Sokół Lubaczów 4:0** (Misztal 20, 26-z karnego, Peciak 63, Majewski 65) ● **Star Starachowice – Korona II Kielce 4:1** (Stanisławski 13, 74, Karbownik 22, Galara 90 – Nojszewski 42).

1.Chełmianka	13	31	20-6
2.KSZO	13	26	24-10
3.Wisłoka	13	26	20-13
4.Naprzód	13	23	28-25
5.Wiślanie	13	21	20-13
6.Czarni	13	21	18-17
7.Hetman	13	20	25-22
8.JKS	13	17	29-25
9.Siarka	13	17	19-19
10. Sokół	13	16	13-13
11. Wisła II	13	16	15-18
12. Wieczysta II	13	15	12-15
13. Star	13	14	18-20
14. Korona II	13	14	28-31
15. AKS	13	14	19-30
16. Podlasie	13	13	11-18
17. Moravia	13	9	13-23
18. Pogoń-Sokół	13	8	12-26

23 października: Wiślanie – Star (18.30). **24 października:** Czarni – AKS (11) ● Wisła II – Wisłoka (12) ● Chełmianka – Korona II (14) ● Moravia – Siarka (14) ● Naprzód – Wieczysta II (14) ● KSZO – Sokół (19.29). **25 października:** Pogoń-Sokół – Podlasie (13.30) ● Hetman – JKS (14.30).

MACRON IV LIGA

W POPRZEDNIEJ KOLEJCE

Orlęta Łuków – MKS Ruch Ryki 0:4 (Bułhak 17, 26, 29, Ozygała 90) ● **Tomasovia Tomaszów Lubelski – Łada 1945 Biłgoraj 1:6** (Vyzdryk 37 – Dorosz 51, 58, Kryvolapov 84, Goncharevich 88-z karnego, Kutyła 90, Proć 90+2) ● **Victoria Łukowa – Lewart Lubartów 1:2** (Kventsar 90+2-samobójcza – Marciniak 89, Skrzyński 90+3) ● **Świdniczanka Świdnik – Avia II Świdnik 0:5** (Pisarek 13, 77, Kołodziej 28, Łącki 49, Izdebski 85) ● **Tur Milejów – Janowianka Janów Lubelski 1:1** (Koneczny 86 – Strug 33) ● **Bug Hanna – Lublinianka Lublin 0:4** (Kahsay 21, Drozd 49, Misiurek 59, Pacek 78) ● **Granit Bychawa – Górnik U-21 Łęczna 1:2** (Juchna 13 – Sagan 88, Dąber 90+1) ● **Orlęta Spomlek Radzyń Podlaski – Powiślak Końskowola 6:0** (K. Rycaj 5, 23, Pendel 8, Cudowski 33, 43, 47).

1.Łada	11	30	35-13
2.Lublinianka	11	28	39-13
3.Lewart	11	27	34-17
4.Orlęta R.	11	23	19-7
5.Avia II	11	23	28-7
6.Powiślak	11	23	37-29
7.Granit	11	13	13-15
8.Victoria	11	12	12-15
9.Górnik U-21	11	11	15-24
10. Janowianka	11	10	19-24
11. Tomasovia	11	10	15-28
12. Świdniczanka	11	9	15-32
13. Bug	11	9	15-31
14. Ruch	11	9	18-23
15. Tur	11	6	16-23
16. Orlęta Ł.	11	6	10-39

24 października: Górnik U-21 – Victoria (11) Lublinianka – Orlęta Ł. (12) ● Ruch – Granit (15) ● Lewart – Orlęta R. (13). **25 października:** Avia II – Powiślak (13.30) ● Łada – Bug (14) ● Janowianka – Tomasovia (14) ● Świdniczanka – Tur (17.30).

Motor ru zwycię

PKO BP EKSTRAKLASA Dwa zwycięstwa w sześć dni od razu dia spadkowej przesunęła się na dwunaste miejsce. W piątek może Lubin. Spotkanie rozpocznie się o godz. 18. Transmisja tra

Łukasz Gładysiewicz

Najpierw był emocjonujący mecz z Radomiakiem. Żółto-biało-niebiescy przegrywali 0:1, prowadzili 2:1, ale w końcówce zanosiło się na remis. W doliczonym czasie gry, po centrze z rzutu rożnego trzeciego gola dla ekipy z Lublina zdobył jednak **Christopher „Kikis" Simon**. Dzięki temu drużyna trenera Misiury wracała do domu z pełną pulą.

W sobotę Motor poszedł za ciosem. Znowu nie było jednak łatwo. Śląsk Wrocław jako pierwszy zdobył na Arenie gola w „meczu brejdaków" mimo wielkiej przewagi gospodarzy. – Miażdżymy ich, ale przegrywamy 0:1 – mówił w przerwie **Karol Czubak** na antenie Canal+ Sport.

Długo wydawało się, że w pojedynku Karolów górą na każdym polu będzie bramkarz rywali. **Karol Niemczyki** w pierwszej połowie obronił kilka strzałów napastnika gospodarzy. Po przerwie nie dał się zaskoczyć nawet z rzutu karnego. Tym razem odpowiedzialność za strzelanie goli wzięli jednak na siebie inni. Do pierwszego wyrównania doprowadził **Makan Aiko**. Później **Malaly Dembele** zszokował publiczność w Lublinie trafiając po raz drugi. Na szczęście po rzucie rożnym znowu trafił Simon, a w doliczonym czasie gry, dzięki interwencji VAR miejscowi dostali jeszcze jedną jedenastkę. I tym razem nie zmarnowali doskonałej okazji. **Yacine Bourhane** pokonał Niemczyckiego, a Motor ponownie wygrał 3:2.

– Cieszymy się bardzo, drugie zwycięstwo z rzędu, mam nadzieję, że na tym się nie zatrzymamy, tylko będziemy ciągnęli tą serię, jak najdłużej. Nie ma co ukrywać, że bramkarz mocno pomógł rywalom. Z boiska wydawało mi się, że przeważamy i to dość mocno. Brakowało nam tylko tej kropki nad i, czyli bramki. Na szczęście w końcu zaczęliśmy strzelać, wygraliśmy 3:2 i teraz możemy się cieszyć – mówił po końcowym gwizdku **Kamil Lukoszek**, prawy obrońca żółto-biało-niebieskich.

Karol Czubak w meczu ze Śląskiem miał mnóstwo sytuacji, ale nie zdobył żadnego gola.

FOT. DW

BĘDĄ GOTOWI, ŻEBY „NAPIERDZIELAĆ" SIĘ Z ZAGŁĘBIEM

Dzisiaj kolejnym rywalem Karola Czubaka i jego kolegów będzie Zagłębie. Ekipa z Lubina do tej pory wywalczyła 18 punktów. Z pięciu wyjazdów przywiozła pięć „oczek". Jedyne zwycięstwo w delegacji zanotowała w Częstochowie (3:2).

„Miedziowi" ostatnio złapali jednak małą zadyszkę. Najpierw przegrali przed własną publicznością z Wisłą Płock, a następnie w dramatycznych okolicznościach ulegli na stadionie przy ul. Kałuży Cracovii 1:3. „Pasy" decydujące o wygranej bramki strzelały w... ósmej i osiemnastej dodatkowej minucie gry.

W poprzedniej serii gier zanosiło się na trzecią porażkę z rzędu, przynajmniej biorąc pod uwagę klasę rywala. Jagiellonia mimo dobrego występy w Lidze Europy nie była w stanie przełamać się jednak na krajowym podwórku. Skorzystali na tym piłkarze **Leszka Ojrzyńskiego**, którzy wygrali 1:0. O tym, z kim zmierzy się Motor najlepiej opisał trener Misiura podczas konferencji prasowej.

– Cieszę się, że pojechałem na mecz Zagłębia z Jagiellonią, bo miałem takie poczucie, że aby pokonać Zagłębie, nie możesz myśleć o dobrej grze w piłkę. Musisz być nastawiony na walkę wręcz, na bardzo fizyczną grę. Na dynamikę meczu, dużo takich sytuacji bez piłki, to było coś, co mnie zainteresowało i zainspirowało, że oprócz czysto piłkarskiego i taktycznego przygotowania, musimy szykować się też na to, żeby brzydko mówiąc się z nimi napierdzielać – powiedział Mariusz Misiura.

Jaki styl gry ma drużyna z Lubina? Na pewno bardzo bezpośredni.

eprasa.pl 4772844a55

sza po trzecie stwo z rzędu

ametralnie zmieniły sytuację Motoru Lublin w tabeli. Drużyna Mariusza Misiury ze strefy podskoczyć jeszcze wyżej. Wystarczy, że pokona przed własną publicznością Zagłębie dycyjnie na antenie Canal+ Sport, a na naszym portalu tekstowa relacja na żywo

– Patrząc na charakterystykę gry Zagłębia, każda piłka poza boiskiem, każde wznowienie, to jest daleki wyrzut z autu. Teraz nawet, kiedy mają aut na środku boiska. W takich sytuacjach też szukają, jak najszybszego przetransportowania piłki w pole karne i liczą mocno na stałe fragmenty. Przez to ten efektywny czas gry jest mniejszy. Wydaje mi się, że w tym meczu będzie bardzo mało momentów czysto piłkarskich i płynnej gry, my będziemy się starali budować i grać piłką, ale zdajemy sobie sprawę, że to będzie przerywane. Spodziewam się bardzo szarpanego meczu, musimy być przygotowani, żeby zachować koncentrację i radzić sobie z tymi warunkami, które zaproponuje przeciwnik, nie można będzie tego uniknąć – wyjaśnia szkoleniowiec Motoru.

ZAGŁĘBIE, RAKÓW I CRACOVIA

Piątek liga, wtorek STS Puchar Polski, a w kolejny piątek znowu liga. Przed zespołem trenera Misiury kolejny maraton. Po meczu z Zagłębiem jego podopiecznych czeka kolejne domowe starcie, tym razem w ramach drugiej rundy krajowego pucharu z Rakowem Częstochowa. To będzie szansa na rewanż za porażkę w ramach PKO BP Ekstraklasy. W końcu Motor jako pierwszy przegrał w tym sezonie z pogrążonymi w kryzysie „Medalikami".

Co ciekawe, czerwona latarnia rozgrywek znowu ma... nowego trenera. Po błyskawicznym pożegnaniu z **Tomaszem Kaczmarkiem** pod „Jasną Górę" wrócił **Dawid Szwarga**. Na szczęście zadebiutuje w sobotnim, wyjazdowym meczu z Wisłą Kraków, więc we wtorek efekt nowej miotły już nie powinien działać. 30 października, czyli w kolejny piątek żółto-biało-niebiescy sami wybiorą się za to do „Grodu Kraka" – aby zmierzyć się z Cracovią (godz. 18).

SZTYLKA, ZIELIŃSKI CZY KTOŚ INNY?

W najbliższym czasie kibice nie będą narzekali na nudę. Motor ma przed sobą sporo ważnych spotkań. W tle toczą się jednak rozmowy z kandydatami na nowego dyrektora sportowego. Kto w końcu zastąpi **Veljko Nikitovicia**? W ostatnich dniach pojawiły się nazwiska pierwszych kandydatów. To chociażby: **Dariusz Sztylka** oraz **Jacek Zieliński**.

Sztylka to oczywisty kandydat na dyrektora Motoru. W końcu 48-latek nie tak dawno temu współpracował z Mariuszem Misiurą w Wiśle Płock, kiedy „Nacfiarze" wywalczyli awans do PKO BP Ekstraklasy. Niespodziewanie opuścił jednak drużynę, przyjmując ofertę Śląska Wrocław. Obecnie Sztylka jest jednak dyrektorem pierwszoligowej Odry Opole. Nie będzie łatwo namówić go na transfer w trakcie sezonu, bo jego umowa w tym klubie obowiązuje do 2028 roku.

Zieliński, to oczywiście były piłkarz, trener, a później dyrektor techniczny i sportowy Legii. Z ostatnią posadą pożegnał się wraz z początkiem 2025 roku. Wówczas był już jedynie doradcą zarządu „Wojskowych". W czerwcu 2026 roku ostatecznie zakończył pracę w stołecznym klubie.

W minionym tygodniu trener Misiura przyznał, że na dniach w klubie powinien się pojawić następca Nikitovicia. Wygląda jednak na to, że jeszcze przez jakiś czas żółto-biało-niebiescy będą mieli wakat na stanowisku dyrektora sportowego.

– Dalej trwają rozmowy, to bardzo ważna pozycja. Myślę, że nauczony niektórymi sytuacjami właściciel chce podjąć dobrą decyzję. Z drugiej strony rynek jest ograniczony, bo wielu dyrektorów, którzy dobrze wpasowaliby się w struktury Motoru, pracują w innych miejscach. Nie jest to takie proste, żeby dołączyli do nas w tym momencie – wyjaśnia trener Misiura.

I dodaje, że mimo braku dyrektora, klub szykuje się na zimowe okienko transferowe. Pracuje nad tym chociażby skaut **Paweł Belina**. – Cierpliwie czekamy i cały czas robimy swoje. Obserwujemy innych zawodników, mocno dyskutujemy o celach na zimowe okienko. Paweł nam pokazuje zawodników, była ostatnio u nas także delegacja z Senegalu. Pokazaliśmy jednej z osób działających na tamtym rynku, kogo potrzebujemy i również szuka odpowiednich piłkarzy. Wierzę, że będziemy przygotowani na zimę. Rośnie nam **Rony Lopes**, wchodzą też młodzi: Posmyk i Gregorski. Te transfery, które zrobiliśmy w lecie, to piłkarze, którzy pomagają tu i teraz, ale i tacy, którzy pomogą nam za jakiś czas – wyjaśnia szkoleniowiec ekipy z Lublina.

Drugoligowcy w odmiennych humorach

PIŁKA NOŻNA Raz na wozie, raz pod wozem – jak mówi stare przysłowie. Górnik Łęczna przegrał dwa ostatnie spotkania i liczy na przełamanie. Avia w dwóch ostatnich meczach zgarnęła za to sześć punktów. Teraz do Świdnika przyjedzie jednak lider – Znicz Pruszków, więc o podtrzymanie dobrej passy łatwo nie będzie

FOT. KACPER PACOCHA/GÓRNIK ŁĘCZNA

Po dwóch porażkach z rzędu piłkarzy Górnika czeka bardzo daleki mecz wyjazdowy. W sobotę (godz. 12.45) zielono-czarni zagrają w Zielonej Górze z tamtejszą Lechią.

Jeszcze niedawno piłkarze **Jurija Szatałowa** śrubowali rekord meczów, w których nie ponieśli porażki. Licznik stanął na siedmiu spotkaniach i zatrzymał się w Tychach. Wyjazdowe niepowodzenie piłkarze mieli sobie powetować w domowym starciu ze Stalą Stalowa Wola. Patrząc w tabelę zdecydowanym faworytem do wygranej byli Łęcznianie, ale ich kibice ostatecznie musieli obejść się smakiem. Górnik przegrał u siebie 1:2 i poniósł drugą porażkę z rzędu.

– Czujemy duży niesmak i złość. W szatni panowała cisza jak na pogrzebie. Sprawdziła się stara zasada: jeśli nie strzelasz bramek, to je tracisz. Na początku drugiej połowy mieliśmy stuprocentową sytuację i praktycznie mogliśmy zamknąć mecz – mówi Szatałow. – Sytuacja nie jest trudna, ale chcemy jak najszybciej z niej wyjść i pozytywnie nastawić zespół. Przede wszystkim musimy zacząć wykorzystywać sytuacje, które stwarzamy pod bramką przeciwnika – dodał doświadczony szkoleniowiec.

W najbliższej kolejce Łęcznian czeka bardzo daleki wyjazd. Górnik pojedzie do Zielonej Góry na starcie z tamtejszą Lechią i będzie celować w zwycięstwo. Po pauzie za kartki do dyspozycji sztabu szkoleniowego będzie **Paweł Jaroszyński**, a to powinno oznaczać więcej spokoju w poczynaniach drużyny w defensywie.

Avia chce zatrzymać lidera

Napędzona dwoma zwycięstwami z rzędu Avia celuje w trzeci komplet punktów. Będzie o nie jednak bardzo trudno, bo w niedzielę (godz. 12) na teren beniaminka przyjedzie lider tabeli – Znicz Pruszków

Po dość trudnym okresie z serią meczów bez wygranej, beniaminek ze Świdnika znów daje swoim kibicom powody do radości. Po domowym przełamaniu i wygranej ze Świtem Szczecin piłkarze trenera **Wojciecha Szaconia** poszli za ciosem i wygrali na wyjeździe z rezerwami Śląska Wrocław 2:1

– Zmienia się nam perspektywa na taką lepszą. Przed chwilą byliśmy drużyną, która nie wygrała od siedmiu meczów, a teraz jesteśmy zespołem, który od czterech kolejek nie przegrał i ma na koncie dwa remisy i dwa zwycięstwa. Bardzo mnie to cieszy, bo te punkty do nas napływają, a my ich bardzo potrzebujemy – mówi trener Szacoń.

W najbliższej kolejce beniaminka Betclic II Ligi czeka jedno z trudniejszych wyzwań w sezonie. Do Świdnika przyjedzie lider tabeli mający na koncie 29 punktów, z bilansem dziewięciu zwycięstw, dwóch remisów i ledwie jednej porażki. **(BS)**

eprasa.pl 4772844a55

TAURON LIGA

ZAKSA Kędzierzyn-Koźle - Bogdanka LUK Lublin 0:3 (23:25, 22:25, 21:25)

ZAKSA: Kapica (9), Plak (6), Szymura (14), Pujol (7), Jakubiszak (4), Krawiecki (2), Fijałek (libero) oraz Rećko (4), Kosiba (2), Steyer (libero).

Bogdanka LUK: Gueye (8), Komenda, Sawicki (13), Malinowski (7), Grozdanov (11), Takahashi (15), Ogawa (libero) oraz Gyimah (1), Sasak.

Bogdanka LUK Lublin - Energa Trefl Gdańsk 3:0 (25:22, 25:22, 25:21)

Bogdanka LUK: Komenda, Takahashi, Sasak, Leon, Grozdanov, Gueye, Ogawa (libero) oraz Malinowski, Sawicki.

Energa Trefl: Orczyk, Niemiec, Nasevich, M'Baye, Worsley, Gierżot, Koykka (libero) oraz Schulz, Niemiec, Durski, Kogut.

Podziemia Kredowe ChKS Chełm - Stilon Gorzów Wielkopolski 2:3 (25:19, 21:25, 21:25, 25:21, 7:15)

Podziemia Kredowe ChKS: Muzaj (19), Louati (11), Blankenau, Esfandiar (26), Swodczyk (7), Sapiński (4), Gruszczyński (libero) oraz Turski.

Stilon: Kovalov (23), Marinović (3), Siwczyk (10), Dulski (23), Drzyzga (4), Mordyl, Jurczyk (libero) oraz Masłowski (libero), Czerwiński (12), Nurkiewicz, Kiciński i Więcławski.

AKTUALNA SYTUACJA

1.	Bogdanka LUK	2	6	6:0
2.	Katowice	1	3	3:0
3.	PGE Projekt	1	3	3:1
4.	Skra	1	3	3:1
5.	Indykpol	2	3	4:3
6.	Aluron	2	3	3:4
7.	Stilon	1	2	3:2
8.	Jastrzębie	1	2	3:2
9.	Norwid	2	2	3:5
10.	Ślepsk	1	1	2:3
11.	**ChKS**	**1**	**1**	**2:3**
12.	Resovia	1	1	2:3
13.	Trefl	2	0	1:6
14.	ZAKSA	2	0	1:6

2. KOLEJKA

BOGDANKA LUK Lublin - Energa Trefl Gdańsk 3:0 ● Energa Indykpol AZS Olsztyn - NEONET Norwid Częstochowa 3:0 ● Aluron CMC Warta Zawiercie - ZAKSA Kędzierzyn-Koźle 3:1

PIĄTEK (23.10). Ślepsk Malow Suwałki - GKS Katowice ● Stilon Gorzów - Jastrzębie Barkom

SOBOTA (24.10). PGE GiEK SKRA Bełchatów - PGE Projekt Warszawa

NIEDZIELA (25.10). Podziemia Kredowe ChKS Chełm - Asseco Resovia Rzeszów (**18.00**)

3. KOLEJKA

CZWARTEK (29.10). Energa Indykpol AZS Olsztyn - ZAKSA Kędzierzyn-Koźle ● Asseco Resovia Rzeszów - Energa Trefl Gdańsk

PIĄTEK (30.10). Ślepsk Malow Suwałki - NEONET Norwid Częstochowa

FOT. WOJCIECH SZUBARTOWSKI

Siatkarze Bogdanki LUK Lublin podczas wręczenia nagród i medali za zajęcia II miejsca w Bogdanka Volley Cup im. Tomasza Wójtowicza.

W NIEDZIELĘ CHEŁMIANIE ROZEGRAJĄ DRUGI LIGOWY MECZ, WIERZĄC W PIERWSZĄ WYGRANĄ, A LUBLINIANIE ZAGRAJĄ O SUPERPUCHAR

Zaczęli po mistrzowsku

Wzmocniona jakością i głębią składu Bogdanka LUK Lublin rozpoczęła swój szósty sezon zmagań w siatkarskiej elicie od dwóch wygranych. Trzeci mecz drużyna **Stephane Antigi** zagra o pierwsze trofeum obecnego sezonu – superpuchar, w niedzielę z Aluronem Zawiercie w Częstochowie (godz. 15)

Bartosz Janik

Mistrzostwo Polski w sezonie 2024/25, wicemistrzostwo rok później. Challenge Cup, Superpuchar i Puchar Polski oraz ćwierćfinał Ligi Mistrzów. Dorobek lubelskiej drużyny może robić wrażenie szczególnie, że rozpoczynające się 16 października rozgrywki Tauron Ligi (nowy sponsor tytularny podpisał umowę z Polską Ligą Siatkówki do końca sezonu 2029/30), będą dopiero szóstym sezonem w najwyżej klasie rozgrywek Bogdanki LUK Lublin. Już teraz można postawić tezę, że Lublin jest jednym z najsilniejszych ośrodków siatkarskich w Polsce i wręcz obowiązkiem jest mierzyć jak najwyżej - nie tylko w rodzimej lidze, ale i w europejskich pucharach.

Poprzednie rozgrywki pokazały, że poczucie siły jest jak najbardziej uzasadnione. Drużyna Stephane'a Antigi, mimo problemów kadrowych i zdrowotnych, dotarła do finału Plus Ligi, w którym dopiero po pięciu spotkaniach uznała wyższość Aluronu CMC **Warty Zawiercie**. W gablotach lubelskiego klubu pojawiły się dwa kolejne trofea, a pierwszy sezon w Lidze Mistrzów siatkarzy zakończył się dopiero na etapie ćwierćfinałów.

Po takim sezonie ambicje naturalnie idą w górę. Podczas październikowej prezentacji nowych zawodników prezes Bogdanki LUK **Krzysztof Skubiszewski** nie pozostawił w tej kwestii wątpliwości.

Będziemy starali się wygrać wszystko, co jest do wygrania w tym sezonie - powiedział Skubiszewski.

Nieco bardziej precyzyjnie cele sportowe postawił wiceprezes klubu **Maciej Krzaczek**. W Tauron Lidze minimum stanowi ponowny awans do finału i walka o odzyskanie mistrzowskiego tytułu. Na europejskiej arenie lublinianie zamierzają pójść krok dalej niż w poprzednich rozgrywkach.

Celem minimum będzie zakwalifikowanie się do Final Four Ligi Mistrzów - zadeklarował Krzaczek w rozmowie z Radiem Lublin.

ZNAKOMITE TRANSFERY

Transferowa ofensywa lubelskiego klubu spotkała się z bardzo dobrym przyjęciem wśród siatkarskich ekspertów. Szczególnie wysoko oceniane jest zakontraktowanie japońskiego duetu, który ma nie tylko podnieść jakość drużyny, ale przede wszystkim wzmocnić jej defensywę.

Kamil Drąg, dziennikarz „Przeglądu Sportowego", w czerwcowym komentarzu zwracał uwagę, że działacze wicemistrzów Polski wykazali się dużą rozwagą przy budowaniu zespołu. Takahashi i Ogawa potrafią bowiem przyjmować nawet najtrudniejsze zagrywki, dzięki czemu mogą znacząco odciążyć Wilfredo Leona. Dziennikarz pozytywnie ocenił również sprowadzenie Gueye, przekonując, że zastąpienie nim McCarthy'ego nie powinno oznaczać osłabienia środka siatki.

Z kolei **Edyta Kowalczyk** z „Przeglądu Sportowego" oceniła w programie „Misja Siatka", że sprowadzenie **Rana Takahashiego** jest jednym z najgłośniejszych wydarzeń transferowych nie tylko w Polsce, ale również w Europie. Wskazywała przy tym na olbrzymią popularność zawodnika oraz rosnące zainteresowanie Bogdanką ze strony japońskich mediów.

Podobne zaskoczenie wyborem Lublina wyraził były reprezentant Polski **Łukasz Kadziewicz**, który spodziewał się raczej powrotu Takahashiego do ligi włoskiej. Sam fakt przekonania japońskiej gwiazdy do gry w PlusLidze uznał za duży sukces władz klubu.

Środowisko siatkarskie w Polsce jednoznacznie pozytywnie ocenia ruchy transferowe lublinian. Nie oznacza to jednak, że droga do odzyskania mistrzowskiego tytułu będzie szeroka i usłana różami. Bezpośredni konkurenci dysponują równie imponującymi składami, a o ostatecznym triumfie naprawdę mogą decydować detale.

ODZYSKAĆ TYTUŁ

Za realizację mistrzowskich ambicji odpowiada Stéphane Antiga, jeden z najbardziej rozpoznawalnych trenerów pracujących w PlusLidze. Francuz doskonale zna polską siatkówkę zarówno z czasów kariery zawodniczej, jak i szkoleniowej. Jako selekcjoner reprezentacji Polski poprowadził biało-czerwonych do mistrzostwa świata w 2014 roku.

Przed sezonem 2025/2026 zastąpił na ławce trenerskiej **Massimo Bottiego**, który doprowadził lubelski zespół do historycznego mistrzostwa Polski. W pierwszym roku pracy Antiga wywalczył z Bogdanką Superpuchar i Puchar Polski, a także dotarł do finału PlusLigi.

Francuski szkoleniowiec przekonuje, że nowa drużyna ma potencjał większy niż przed rokiem. W sierpniowym wywiadzie dla oficjalnego serwisu ligi podkreślał, że transfery powinny zwiększyć możliwości zespołu, ale zwracał jednocześnie uwagę na rosnącą siłę konkurencji.

Ważną częścią jego pracy będzie odpowiednie zarządzanie szerokim składem. Antiga musi pogodzić aspiracje zawodników walczących o miejsce w podstawowej szóstce, uwzględnić ograniczenia dotyczące obcokrajowców i zadbać o zdrowie liderów. Przy kalendarzu obejmującym rozgrywki Tauron Ligi, Pucharu Polski i Ligi Mistrzów może to okazać się równie istotne jak przygotowanie odpowiedniej taktyki na poszczególnych rywali.

NA PODBÓJ EUROPY

Jeszcze ambitniej przedstawiają się cele Bogdanki LUK na arenie międzynarodowej. W poprzednim sezonie lubelski zespół wygrał grupę Ligi Mistrzów, ale w ćwierćfinale musiał uznać wyższość... PGE Projektu Warszawa. Tym razem władze klubu nie zamierzają zadowalać się powtórzeniem tego wyniku.

Droga do czołowej czwórki Europy nie będzie jednak łatwa. Bogdanka LUK trafiła do grupy E, w której zmierzy się z włoską **Raną Verona**, francuskim Tours VB oraz drużyną wyłonioną w kwalifikacjach. Szczególnie wymagające zapowiadają się spotkania z zespołem z Werony, triumfatorem ostatniej edycji Pucharu Włoch.

W ocenie Antigi to właśnie bezpośrednia rywalizacja z Włochami może mieć decydujące znaczenie dla układu tabeli. Pierwszym zadaniem pozostaje wygranie grupy i bezpośredni awans do ćwierćfinału. Dopiero później rozpocznie się walka o osiągnięcie historycznego dla klubu wyniku. Przy obecnej sile europejskiej siatkówki już sam udział w Final Four byłby ogromnym sukcesem.

Przed Bogdanką LUK wiele miesięcy rywalizacji na kilku frontach. Na papierze zespół wygląda mocniej niż rok temu, ale o końcowym sukcesie zdecyduje nie tylko jakość poszczególnych zawodników. Równie ważne będą zdrowie, zgranie i umiejętność zarządzania składem w najtrudniejszych momentach.

● WIĘCEJ NA WWW.DZIENNIKWSCHODNI.PL

eprasa.pl 4772844a55

W SOBOTĘ PGE START LUBLIN ZAGRA Z KING SZCZECIN

W trasie – daleko, na parkiecie - pod górkę

Humory w obozie PGE Start Lublin wyraźnie się poprawiły. Po słabym początku sezonu, gdzie nie zgadzała się ani gra, ani wyniki, w poprzedniej kolejce nastąpił progres. W swoim trzecim spotkaniu „Czerwono-czarni" pokonali gdyńską Arkę, co sprawiło, że do Szczecina nie jadą jak na ścięcie, choć ze świadomością wysoko zawieszonej poprzeczki.

FOT. PGE START LUBLIN

Kamil Kozioł

Postęp dało się zauważyć zarówno w postawie zespołu, jak i końcowym rezultacie, bo Start pokonał Arkę 76:73. Mecz miał niecodzienny przebieg, bo w pierwszej połowie Lublinianie grali jak z nut, a po zmianie stron bronili wypracowanej przewagi. Korzystny wynik udało się dowieźć do końca, a ojcem sukcesu był **Courtney Ramey**. Amerykanin, który na początku sezonu wyraźnie rozczarowywał, zdobył aż 20 pkt. – Bardzo dobrze weszliśmy w ten mecz. Natomiast druga połowa była dużo słabsza. Było w nas wówczas za mało energii. Było sporo nieprzemyślanych rzutów. Arka to wykorzystała i wróciła do meczu. Zwycięstwo jednak cieszy i ono jest najważniejsze – ocenił **Wojciech Kamiński**, opiekun PGE Start.

Teraz przed lubelskim zespołem kolejne poważne wyzwanie, bo „czerwono-czarni" zagrają w dalekim Szczecinie. Dla Startu jest to najdalszy wyjazd w sezonie i jednocześnie jeden z najtrudniejszych przeciwników. King od kilku lat zalicza się do krajowej czołówki, a w tym sezonie legitymuje się bilansem 2-1. Porażka to efekt konfrontacji ze Śląskiem Wrocław. Gwiazdą szczecinian jest **Mateusz Żołnierewicz**. To dość nietypowa sytuacja, bo w polskiej lidze krajowi zawodnicy odgrywają drugoplanowe role. Tymczasem reprezentant kraju w trzech występach średnio zdobywał 17 pkt, a jego eval jest na poziomie 20,7. A kiedy dodamy, że bardzo ważne role odgrywają również inni Polacy – **Tomasz Gielo** i **Mikołaj Witliński**, to można stwierdzić, że Start zagra z dość nietypowym zespołem.

Warto też wspomnieć o lubelskim wątku, bo w składzie „Kingów" jest **Mateusz Kostrzewski**. Doświadczony podkoszowy grał w Lublinie w sezonie 2021/22. Teraz w ekipie Szczecinian jest już głębokim rezerwowym i na razie przeciętnie w meczu przebywa na boisku przez 11 min.

Sobotni meczu w Szczecinie rozpocznie się o godz. 15. Bezpośrednia transmisja będzie obecna na portalu YouTube.

UWAGA

Zaplanowany pierwotnie na 2 listopada mecz 5. kolejki został przełożony. Z MKS Dąbrowa Górnicza Start zagra dzień wcześniej - w niedzielę, 1 listopada o godzinie 15.30 w hali Globus.

W OSTATNIM MECZU

PGE START LUBLIN – AMW ARKA GDYNIA 76:73 (21:19, 27:15, 16:20, 12:19)

PGE START LUBLIN: J. Lotte 13, F. Put 12, L. Williamson 9, M. Tass 6, J. Joesaar 6 oraz C. Ramey 20, A. Miśka 7, B. Pelczar 3

AMW ARKA GDYNIA: K. Suurorg 23, A. Stein 14, J. Garbacz 11, J. Lawrence 8, M. Vucić 6 oraz S. Robinson 9, J. O'Neil 2, K. Łączyński 0

PGE BASKET LIGA MĘŻCZYZN

1.	Dąbrowa Gór.	3	273-241	6
2.	Dziki Warszawa	3	270-214	5
3.	Arka Gdynia	3	264-228	5
4.	Górnik Wałb.	3	242-224	5
5.	King Szczecin	3	264-248	5
6.	Zastal Z. Góra	3	283-268	5
7.	Anwil Włocławek	3	239-238	5
8.	Stal Ostrów	3	236-244	5
9.	Legia Warszawa	3	239-252	5
10.	Astoria Bydg.	3	275-280	4
11.	Pierniki Toruń	3	278-287	4
12.	GTK Gliwice	3	229-247	4
13.	**PGE Start Lublin**	**3**	**232-254**	**4**
14.	Śląsk Wrocław	3	232-261	4
15.	Czarni Słupsk	3	238-245	3
16.	Trefl Sopot	3	226-289	3

NAJBLIŻSZE MECZE

PIĄTEK (23.10). Euvic GTK Gliwice - Arriva Lotto Twarde Pierniki Toruń

SOBOTA (24.10). King Szczecin - PGE Start Lublin (15.00) ● Zastal Zielona Góra - Anwil Włocławek ● Śląsk Wrocław - Enea Łaciate Astoria Bydgoszcz

NIEDZIELA (25.10). Arka Gdynia - Górnik Zamek Książ Wałbrzych ● Legia Warszawa - Tasomix Rosiek Stal Ostrów Wielkopolski ● Dziki Warszawa - Energa Czarni Słupsk ● MKS Dąbrowa Górnicza - Energa Trefl Sopot

FOT. RAKTYWNIE/LOTTO AZS UMCS

KOSZYKARKI LOTTO AZS UMCS LUBLIN PO PASJONUJĄCYM SPOTKANIU PRZEGRAŁY Z ZVVZ USK PRAGA

Tak przegrać, to jak wygrać...

… można rzec po środowej rywalizacji LOTTO AZS UMCS Lublin w Eurolidze. Podopieczne **Marka Lebiedzińskiego** pokazały olbrzymi hart ducha w meczu z faworyzowanym ZVVZ USK Praga. Ostatecznie uznały wyższość mistrza Czech, chociaż wcale nie były tego dnia słabsze. W tę niedzielę – powrót na krajowy ligowy parkiet. Tym razem – gorzowski.

Kamil Kozioł

Mecz był wyrównany od samego początku. Gospodynie postawiły na obronę strefową, czym chyba trochę zaskoczyły rywalki. Te miały utrudnione zadanie, bo akademiczki funkcjonowały w popularnej zonie niczym jeden organizm. W ofensywie natomiast mistrzynie Polski imponowały pomysłowością, tak jak w 11 min, kiedy **Matea Tadić** świetnie podała bezpośrednio z auto do Kourtney Treffers. Holenderka trafiła do kosza i wyprowadziła lubelski zespół na prowadzenie.

Oczywiście miejscowe miały swoje problemy. Wśród najważniejszych należy wymienić wąską rotację, słabą skuteczność z linii rzutów wolnych czy przeciętne zastawianie własnej tablicy. To wszystko sprawiło, że Prażanki do przerwy prowadziły 45:41. Powinny wyżej, ale równo z syreną za 3 pkt trafiła **Aleksandra Wojtala**.

W szatni Marek Lebiedziński musiał ze swoim zespołem dobrze popracować, bo tuż po wznowieniu gry LOTTO AZS UMCS Lublin zanotował serię 7:0. Świetnie grała Treffers, której było pełno na boisku. Holenderka zbierała w defensywie, pokazywała się w ataku i stawiała znakomite zasłony. Grę ciągnęła **Shyanne Sellers**, a mądrością imponowała Tadić. I pewnie wszystko byłoby dobrze, gdyby nie fakt, że gospodyniom zabrakło sił w czwartej kwarcie. Wówczas zaczęły pojawiać się proste błędy – piłkę straciła **Agata Stępień**, źle podała Wojtala, a **Catherine Reese** spudłowała spod samego kosza. W efekcie ton grze w końcówce nadawały przyjezdne, które ostatecznie wygrały 74:71. Trzeba zaznaczyć, że w przedostatniej akcji rzut na objęcie prowadzenia miała Sellers, ale niestety spudłowała w dość łatwej sytuacji. W efekcie ZVVZ USK Praga wygrał 74:71 i przewodził stawce w swojej grupie.

A już w niedzielę LOTTO AZS UMCS Lublin czeka powrót do rozgrywek PGE Basket Ligi. I to nie rywal jest chyba największym problemem w tym momencie, ale odpowiednia regeneracja po spotkaniu w Eurolidze. Chociaż trzeba przyznać, że Pro-Network Enea AJP Gorzów Wielkopolski to jedna z najsilniejszych ekip w Polsce.

Na razie Gorzowianki na koncie mają 3 zwycięstwa i 1 porażkę. Została ona poniesiona na inaugurację rozgrywek, kiedy lepszy okazał się Widzew Łódź. Gwiazdami ekipy z województwa lubuskiego są **Steohanie Jones** i **Cortney Hurt**. Kibice w Lublinie natomiast pamiętają Magdalenę Szymkiewicz, która w grała dla klubu z hali MOSiR w sezonie 2024-2025. Rywalizacja w Gorzowie Wielkopolskim rozpocznie się w niedzielę o godz. 18.

Bezpośrednią transmisję przeprowadzi platforma Emocje.tv.

EUROLIGA

LOTTO AZS UMCS Lublin – ZVVZ USK Praga 71:74 (19:21, 22:24, 16:8, 14:21)

LOTTO: Sellers 14, Reese 13, Tadić 9 (1xc3), Rembiszewska 6, Stępień 2 oraz Treffers 16, Wojtala 11 (2x3), Ignerska 0.

PRAGA: Buhnmer 17 (3x3), Fraser 15, Malikova 10, Toure 6, Cazorla 0 oraz Astier 14 (1x3), Prosper 8, Andelova 4 (1x3), Kalna 0.

PGE BASKET LIGA KOBIET

1.	MOSiR Bochnia	5	474-378	9
2.	Energa Toruń	5	383-330	9
3.	**Lotto AZS UMCS**	**5**	**431-364**	**8**
4.	Polonia Warszawa	4	335-296	8
5.	Ślęza Wrocław	4	320-234	7
6.	Gorzów Wielkopolski	4	311-247	7
7.	Politechnika Poznań	4	281-242	7
8.	Widzew Łódź	4	317-291	6
9.	Wisła Kraków	5	329-384	6
10.	Zagłębie Sosnowiec	5	310-368	6
11.	MKS Pruszków	4	290-380	5
12.	Artego Bydgoszcz	5	262-384	5
13.	Jelenia Góra	4	257- 402	4

PIĄTEK (23.10). Lotto MKS Pruszków - Energa Toruń

SOBOTA (24.10). Widzew Łódź - Artego Bydgoszcz

NIEDZIELA (25.10). Pro-Network Enea AJP Gorzów Wielkopolski - **Lotto AZS UMCS Lublin (18.00)** * Polonia Warszawa - Zagłębie Sosnowiec * Enea AZS Politechnika Poznań - Isands JTEC Wichoś Jelenia Góra * 1KS Ślęza Wrocław - Contimax MOSiR Bochnia

eprasa.pl 4772844a55

Należy ci się jak psu zupa

Jesień poprawią odporność. Niektóre starczą za dwudaniowy obiad. Oto nasz top 10 pożywnych i smacznych zup, które potrafią wyratować z jesiennego przeziębienia.

FOT. WALDEMAR SULISZ (4)

Waldemar Sulisz

Zaczynamy od cebulowej, która ma fantastyczną historię. Polski przepis na cebulową wynalazł Mikołaj Kopernik. Polski astronom zasłynął jako autor receptury chleba razowego, który dodawał do cebulowej. Słynny astronom miał przecierać zupę przez sito i doprawiać gałką muszkatołową, imbirem, szczyptą zmielonych goździków, szczyptą kminku, pieprzem i solą.

Ale wcześniej zupę wynaleziono w Chinach. Do cesarza dotarł boski zapach, kazał znaleźć jego źródło. Jakież było zdziwienie strażników, kiedy znaleźli biednego Tanga, który w kociołku ugotował zupę na dwóch cebulach. Przysmak biednego Tanga znalazł się w cesarskim jadłospisie. Chiny Chinami, Toruń Toruniem a my mamy cebulową z Goraja. I od niej zaczynamy nasz top.

Cebulowa z Goraja

SKŁADNIKI: 1 kg kości wieprzowych, 3 kg cebuli, 1 kg marchwi, 1 kg ziemniaków, 0,5 kg selera, 50 50 dag pietruszki, około 5 litrów wody i przyprawy: ziele angielskie, liść laurowy, pieprz czarny ziarnisty i mielony, pieprz ziołowy, sól do smaku, olej rzepakowy, kieliszek śliwowicy.

WYKONANIE: nastawić kości wieprzowe z ziołami i gotować wywar przez trzy, cztery godziny. Przecedzić przez gęste sito i odstawić na pół godziny, żeby przyprawy opadły na dno. Odcedzić jeszcze raz. Cebulę podsmażyć na oleju rzepakowym. Kiedy nabierze ładnego koloru, wlać kieliszek śliwowicy, podpalić. Kiedy ogień zgaśnie, przełożyć do garnka i zalać bulionem. Można zmiksować. Podawać z cebularzem.

Flaki po urzędowsku

SKŁADNIKI: 1 kg flaków wołowych, 1 kg grzybów leśnych (prawdziwki, podgrzybki), szklanka kaszy jaglanej, 3 cebule, 3 marchewki, seler, pietruszka, lubczyk, sól, pieprz, papryka, ziele angielskie, imbir, gałka muszkatołowa, majeranek, olej, masło, około 4 do 5 litrów rosołu z kaczki.

WYKONANIE: flaki trzykrotnie obgotować, w czwartej wodzie ugotować do miękkości i odcedzić. Na kaczce ugotować rosół z warzywami. Cebulę zeszklić na oleju z masłem. Dodać pokrojone grzyby i razem dusić. Kaszę opłukać. Flaki, grzyby, kaszę, przyprawy dodać do rosołu i gotować do miękkości kaszy około pół godziny. Dosmakować solą, pieprzem. Należy mieszać, aby potrawa się nie przypaliła.

Chrzanowa na przeziębienie

SKŁADNIKI: litr maślanki, 5 łyżek świeżo startego chrzanu, 15 dag wędzonego żeberka, 20 dag wiejskiej, 3 jajka na twardo, śmietana, łyżka mąki, 3 ząbki czosnku, sól, pieprz.

WYKONANIE: Maślankę podgrzać, dodać podsmażone wędliny. Zagotować. Doprawić solą, pieprzem i śmietaną, roztrzepaną z mąką. Dodać pokrojone jajka na twardo. Podawać z ziemniakami (na osobnym talerzu) suto kraszonymi słoniną.

Czosnkowa

SKŁADNIKI: 2 główki czosnku, 1 żółtko, 1 litr bulionu, 1 łyżka mąki, 1 łyżka oleju z pestek dyni.

WYKONANIE: z oleju i mąki sporządzić białą zasmażkę, rozprowadzić bulionem, zagotować i dodać roztarty czosnek. Podgotować, doprawić żółtkiem i pieprzem. Można dodać śmietany. Można podawać z grzankami oraz odrobiną startego parmezanu.

Kto nie lubi zapachu czosnku, powinien podać do zupy po 2 kromki ciemnego chleba posmarowanego masłem i obficie posypanego posiekaną natką pietruszki.

Hit. Dyniowa

SKŁADNIKI: dynia hokkaido ok 1 kg, 1 cebula, 1 łyżka masła, 1 ząbek czosnku, 1 marchewka, 1 pietruszka, 1 duży ziemniak, pieprz, sól, imbir, czerwona ostra papryka, 0,5 l wody, zielona natka pietruszki, ser feta, pestki dyni, 50 g serka topionego.

WYKONANIE: dynię obrać i pokroić na mniejsze kawałki a następnie układać na blachę i włożyć do nagrzanego piekarnika do temperatury 200 stopni. Piec 20 minut aby dynia nam zmiękła. W większym rondelku rozpuścić masło i wrzucić pokrojoną w piórka cebulę. Jak cebulka się zeszkli, dodać drobno posiekany czosnek. Warzywa (marchewka, pietruszka, ziemniak) obrać, pokroić w kostkę, wrzucić do cebuli, przyprawić i dusić do miękkości. Jak warzywa są gotowe to wszystkie zmiksować blenderem. Gotową, upieczoną dynię pokroić na małe kawałki, połączyć z warzywami, dodać posiekaną natkę pietruszki i serek topiony. Doprawić do smaku.

Gulaszowa pana Tośka

SKŁADNIKI: 1 kg wołowiny, 1 czerwona papryka, 2 cebule, 3 marchewki, przyprawa do gulaszu, 1 puszka czerwonej fasoli, ziemniaki, sól, pieprz, czerwona słodka i ostra papryka, oliwa.

WYKONANIE: mięso pokroić, oprószyć pieprzem, obsmażyć na oliwie, żeby puściło sos. Przełożyć do garnka, zalać wodą i gotować. Na oliwie podsmażyć pokrojoną cebulę. Dodać do mięsa razem z pokrojoną paprykę i marchewką. Pogotować, dodać przyprawę do gulaszu. Na końcu wrzucić ziemniaki pokrojone w kostkę i odsączoną fasolę i doprawić do smaku ostrą i słodką papryką.

Kapuśniak z wkładką

SKŁADNIKI: 25 dag kiszonej kapusty, 2 cebule, pół selera, 2 marchewki, 2 pietruszki, pół kg żeberek, 2 suszone grzyby, 1 łyżka koncentratu pomidorowego, 6 jagód jałowca, listek, ziele, sól, pieprz, łyżeczka cukru, 1 łyżka masła, 2 łyżeczki mąki.

WYKONANIE: namoczone na noc grzyby zalać szklanką przegotowanej wody, ugotować. Obrane warzywa zalać wodą, dodać żeberka, przyprawy, ugotować. Miękkie warzywa wyjąć z wywaru. Posiekaną kapustę włożyć do rondla, zalać przecedzonym wywarem. Gotować 40 minut. Dodać pokrojone w paseczki grzyby, wywar z grzybów, mięso z żeberek. Pogotować, dodać pokrojone warzywa, koncentrat, sól i cukier na smak. Zaprawić zasmażką z masła i mąki.

Zimowy kapuśniak najlepiej smakuje z kartoflami ze skwarkami, podanymi na oddzielnym talerzu.

Rosół jesiennej mocy

SKŁADNIKI: 1 kura wiejska, 50 dag mostku cielęcego, 2 marchewki, 2 pietruszki, pęczek zielonej pietruszki, pół selera, 1 por, 1 cebula, szczypta gałki muszkatołowej, 4 ziarenka ziela angielskiego, pół łyżeczki lubczyku, sól, pieprz.

WYKONANIE: mostek i kurę wypłukać, podzielić na kawałki. Mięso włożyć do dużego garnka, zalać 7 litrami zimnej wody, dodać przyprawy (bez gałki) i gotować na małym ogniu. Cebulę w łupinie przekroić na pół, podsmażyć na suchej patelni, dodać do gotującego się rosołu. Rosół ma delikatnie mrugać. Nie należy zbierać szumowin. Po 2 godzinach wyjąć mięso, które można wykorzystać do pulpetów. Może je podać z rosołem. Następnie do rosołu dodać przekrojone na krzyż marchew, pietruszkę, seler i por oraz gałkę. Po godzinie rosół jest gotowy.

Zupa regeneracyjna

SKŁADNIKI: 1 kg wołowiny, podwójna porcja włoszczyzny, 1 duża, podpieczona cebula, sól, pieprz, po 1 surowym żółtku na osobę.

WYKONANIE: Na wołowinie, włoszczyźnie i przyprawach ugotować mocny bulion. Gotować kilka godzin na małym ogniu. Co jakiś czas zdejmować szumowiny. Kiedy będzie klarowny, delikatnie przecedzić go do drugiego garnka. Podwał w bulionówkach. Obok każdej porcji postawić w kieliszku jedno surowe żółtko oraz sól i pieprz. Wrzucić żółtko do bulionu, wymieszać, doprawić świeżo zmielonym pieprzem.

Żurek na wypasie

SKŁADNIKI: 3 szklanki żuru, 40 dag białej kiełbasy, 10 dag wędzonego boczku, 1 cebula, 2 ząbki czosnku, 3 suszone grzyby, 3 jajka ugotowane na twardo, 2/3 szklanki śmietany 18-procentowej, 2 łyżeczki majeranku, pół łyżeczki kminku, sól, pieprz czarny.

WYKONANIE: grzyby umyć i moczyć w wodzie 20 min. Kiełbasę kilkakrotnie nakłuć widelcem. Cebulę obrać i przekroić na cztery części. Czosnek obrać i zgnieść w prasce.

Cebulę, grzyby i czosnek zalać 3 szklankami wody, zagotować, włożyć kiełbasę oraz boczek i gotować na małym ogniu około 40 min. Kiełbasę, boczek i grzyby wyjąć z wywaru. Kiełbasę pokroić w plasterki boczek w kostkę, a grzyby w paski. Do wywaru wlać żur, dodać majeranek, kminek, pieprz i sól raz kiełbasę, boczek i grzyby. Żurek zagotować, a następnie zdjąć z ognia i połączyć ze śmietaną. Jajka pokroić na cząstki rozłożyć na talerze i zalać zupą. Doprawić chrzanem. Smacznego.

eprasa.pl 4772844a55

MOTORYZACJA

SKUP SAMOCHODÓW
Mercedes i Toyota
od 1990 do 2015 r. – każdy stan!
tel. 577 611 082
in232 42

HANDEL

UBOJNIA kupi bydło pourazowe do uboju z konieczności tel. 511075866, 662396670.
057026L01-A

PRACA

PODEJMĘ pracę na fermie drobiu lub przy indykach. Z zamieszkaniem. Tel. 790 763 622.
087326L01-A

USŁUGI BUDOWLANE

DOCIEPLANIE budynków szybko, tanio, solidnie. 502 053 214.
001526L01-A

Biuro Ogłoszeń Dziennika Wschodniego
Lublin, Krakowskie Przedmieście 55
81 46 26 820
Biuro Ogłoszeń
eliza.jakuszewska@dziennikwschodni.pl
tel. 81 46 26 820 kom. 697 770 393

dziennik WSCHODNI.pl
najlepsza gazeta w regionie
odwiedź nas na:
www.dziennikwschodni.pl
facebook.com/dziennikwschodni.pl
facebook.com/lubelskisport
instagram.com/dziennikwschodni
youtube.com/@dziennikwschodni24
tiktok.com/@dziennikwschodni

BIURA OBSŁUGI KLIENTA PGE OBRÓT W LUBLINIE ZMIENIAJĄ LOKALIZACJĘ

PGE Obrót

PGE OBRÓT PRZENOSI OBSŁUGĘ KLIENTÓW DO NOWEJ LOKALIZACJI PRZY **UL. TECHNICZNEJ 4 W LUBLINIE** (róg ul. Bursaki i ul. Technicznej, w pobliżu Galerii Olimp).

Od **2 listopada 2026 r.** przy ul. Technicznej 4 będą obsługiwani klienci korzystający dotychczas z biura przy ul. Witosa 16. Natomiast od **9 listopada 2026 r.** do nowej lokalizacji zostanie przeniesiona obsługa realizowana dotychczas przy ul. Zana 32B.

Klienci mogą również załatwiać sprawy bez wychodzenia z domu: przez aplikację Moje PGE, serwis PGE eBOK dostępny pod adresem www.ebok.gkpge.pl oraz eFormularze na stronie www.gkpge.pl.

in233 29

AAA KALLA www.kalla.lublin.pl
CAŁODOBOWE USŁUGI POGRZEBOWE
LUBLIN, UL. CMENTARNA 16
tel. 81 748 64 54, 602 475 176
ZASIŁEK POGRZEBOWY WYPŁACAMY PRZED POGRZEBEM
Kremacje w 24 godziny • Pogłębianie grobów • Ekshumacje
Sprzedaż grobów na cmentarzu na Majdanku
BEZPŁATNA CHŁODNIA W LUBLINIE
c24089

WYCIĄG Z OGŁOSZENIA O USTNYM PRZETARGU NIEOGRANICZONYM

Informuję, że

na tablicy ogłoszeń w Urzędzie Miasta Terespol, ul. Czerwonego Krzyża 26 w Terespolu oraz w Biuletynie Informacji Publicznej na stronie internetowej https://umterespol.e-biuletyn.pl w dniu 16 października 2026 r.

zostało podane do publicznej wiadomości ogłoszenie o ustnym przetargu nieograniczonym na sprzedaż nieruchomości składającej się z działek oznaczonych numerami 2088/2, 2088/3 i 2088/4 (Obręb 0002-Błotków) *o łącznej pow. 0,3979 ha położonej w Terespolu przy ul. Błotków,*

dla których Sąd Rejonowy w Białej Podlaskiej VI Wydział Ksiąg Wieczystych prowadzi księgę wieczystą nr LU1B/00078388/1 oraz nr LU1B/00061562/3, oznaczone w ewidencji gruntów i budynków jako działki nr 2088/2 o pow. 0,1080 ha, nr 2088/3 o pow. 0,0495 ha, nr 2088/4 o pow. 0,2404 (obręb 0002_Błotków, arkusz mapy 26).

Przeznaczenie nieruchomości: *sprzedaż w drodze ustnego przetargu nieograniczonego.*

Cena wywoławcza nieruchomości przeznaczonej do sprzedaży: **88.448,00 zł** (słownie: osiemdziesiąt osiem tysięcy czterysta czterdzieści osiem złotych 00/100). *Do kwoty sprzedaży zostanie doliczony należny podatek vat.*

Przetarg odbędzie się w dniu: 24 listopada 2026 roku o godz. 10:00 w siedzibie Urzędu Miasta Terespol, ul. Czerwonego Krzyża 26, I piętro, sala konferencyjna.

Wysokość wadium: 9.000,00 zł (słownie: dziewięć tysięcy złotych 00/100).

Dodatkowe informacje można uzyskać osobiście w Urzędzie Miasta Terespol przy ul. Czerwonego Krzyża, pokój nr 1 lub telefonicznie pod nr tel. 83 333 10 08.

in178

Opole Lubelskie, dn. 23.10.2026 r.

OGŁOSZENIE BURMISTRZA OPOLA LUBELSKIEGO

o rozpoczęciu konsultacji społecznych projektu planu ogólnego gminy Opole Lubelskie wraz z prognozą oddziaływania na środowisko

Na podstawie art. 13i ust. 3 pkt 8 ustawy z dnia 27 marca 2003 r. o planowaniu i zagospodarowaniu przestrzennym (Dz.U. z 2026 r. poz. 538), art. 39 ust.1 i art. 54 ust. 2 ustawy z dnia 3 października 2008 r. o udostępnianiu informacji o środowisku i jego ochronie, udziale społeczeństwa w ochronie środowiska oraz o ocenach oddziaływania na środowisko (Dz.U. z 2026 r. poz. 670)

zawiadamiam

o rozpoczęciu konsultacji społecznych dotyczących projektu planu ogólnego gminy Opole Lubelskie wraz z prognozą oddziaływania na środowisko w dniach od 23.10.2026 r. do 23.11.2026 r.

Konsultacje społeczne prowadzone będą w następujących formach:

- zbieranie uwag do projektu planu
- spotkanie otwarte, które odbędzie się **03.11.2026 r.** o godzinie **16:00**, w sali konferencyjnej Urzędu Miejskiego w Opolu Lubelskim ul. Lubelska 4, 24-300 Opole Lubelskie,
- dyżur projektanta planu w dniach **04.11.2026 r.** w godzinach **15:30-16:30** oraz **05.11.2026 r.** w godzinach **15:30-16:30** w sali konferencyjnej Urzędu Miejskiego w Opolu Lubelskim

Projekt planu ogólnego wraz z prognozą oddziaływania na środowisko został udostępniony w siedzibie Urzędu Miejskiego w Opolu Lubelskim, ul. Lubelska 4, 24-300 Opole Lubelskie, pok. Nr 217, w godzinach pracy Urzędu oraz w Biuletynie Informacji Publicznej (w zakładce Zagospodarowanie Przestrzenne, Plan ogólny) https://umopolelubelskie.bip.lubelskie.pl/index.php?id=360 i na stronie internetowej Urzędu Miejskiego w Opolu Lubelskim. Plik GML do przeglądania pod linkiem: https://aplikacje.gov.pl/app/gov_xml_validator/

Uwagi do projektu planu ogólnego należy składać do Burmistrza Opola Lubelskiego:

- na piśmie utrwalonym w postaci papierowej, w siedzibie Urzędu Miejskiego w Opolu Lubelskim, ul. Lubelska 4, 24-300 Opole Lubelskie, na formularzu w postaci papierowej,
- na piśmie w postaci elektronicznej, za pomocą środków komunikacji elektronicznej w szczególności poczty elektronicznej na adres: sekretariat@opolelubelskie.pl , AE:PL-13541-44469-ASBJT-29 lub za pomocą platformy ePUAP na adres skrzynki podawczej: /0612053/umopole, na formularzu w formie dokumentu elektronicznego.

Formularz pisma dotyczącego aktu planowania przestrzennego, na którym należy składać uwagi, dostępny jest na stronie Biuletynu Informacji Publicznej (w zakładce Zagospodarowanie Przestrzenne, Plan ogólny) lub w siedzibie Urzędu. Uwaga powinna zawierać imię i nazwisko albo nazwę oraz adres zamieszkania albo siedziby oraz adres poczty elektronicznej, o ile składający taki posiada, a także wskazanie, czy jest właścicielem lub użytkownikiem wieczystym nieruchomości objętej wnioskiem. Można podać dodatkowe dane do kontaktu takie jak adres do korespondencji lub numer telefonu.

Uwagi i wnioski do prognozy oddziaływania na środowisko należy składać w formie pisemnej lub ustnie do protokołu w siedzibie Urzędu Miejskiego w Opolu Lubelskim, ul. Lubelska 4, 24-300 Opole Lubelskie albo za pomocą środków komunikacji elektronicznej na adres sekretariat@opolelubelskie.pl, AE:PL-13541-44469-ASBJT-29 lub za pomocą platformy ePUAP na adres skrzynki podawczej: /0612053/umopole bez konieczności opatrywania ich kwalifikowalnym podpisem elektronicznym.

Organem właściwym do rozpatrzenia uwag i wniosków jest Burmistrz Opola Lubelskiego.

Administratorem danych osobowych w związku z realizacją zadań w zakresie planowania przestrzennego jest Gmina Opole Lubelskie, ul. Lubelska 4, 24-300 Opole Lubelskie. Administrator wyznaczył inspektora ochrony danych. Kontakt:iod@opolelubelskie.pl Pełna treść klauzuli jest dostępna pod adresem: https://umopolelubelskie.bip.lubelskie.pl oraz na tablicy ogłoszeń. Zgodnie z art. 8a ust. 1 w związku z przetwarzaniem przez burmistrza danych osobowych, uzyskanych w toku prowadzenia postępowań dotyczących sporządzania aktów planowania przestrzennego, prawo, o którym mowa w art. 15 ust. 1 lit. g rozporządzenia Parlamentu Europejskiego i Rady (UE) 2016/679 z dnia 27 kwietnia 2016 r. w sprawie ochrony osób fizycznych w związku z przetwarzaniem danych osobowych i w sprawie swobodnego przepływu takich danych oraz uchylenia dyrektywy 95/46/WE (ogólne rozporządzenie o ochronie danych) (Dz.Urz. UE L 119 z 04.05.2016, str. 1, z późn. zm.3)), zwanego dalej „rozporządzeniem 2016/679", przysługuje, jeżeli nie wpływa na ochronę praw i wolności osoby, od której dane te pozyskano.

in179

SYNDYK MASY UPADŁOŚCI M&S STEEL WOOL SP. Z O.O. Z SIEDZIBĄ W LUBLINIE

Sprzeda, w trybie wyboru najkorzystniejszej oferty, ruchomość upadłej spółki

Wykaz ruchomości wraz z minimalnymi cenami netto dostępne są na stronie internetowej syndyka: *www.kancelaria-jarosz.pl* w zakładce sprzedaż/ruchomości. Bliższych informacji o warunkach sprzedaży można uzyskać pod nr tel. 601 511 606.

Oferty w zaklejonych kopertach z dopiskiem „oferta na zakup ruchomości M&S Steel Wool sp. z o.o." należy składać w kancelarii syndyka w Lublinie przy ul. Bursaki 14 lok. 31, 20-150 Lublin do dnia 13 listopada 2026 r. do godziny 12. Decyduje data wpływu oferty do biura syndyka.

Syndyk zastrzega sobie prawo do nierozpatrywania oferty i jej odrzucenia w przypadku, gdy cena zaoferowana w ofercie będzie niższa niż cena minimalna.

in180

PUK LUBLIN OD 1958 ROKU
KOMPLEKSOWE USŁUGI CMENTARNE NA MAJDANKU
Na Cmentarzu na Majdanku całościowo realizujemy
sprzedaż grobów | pogłębienia grobów
ekshumacje | usługi opieki nad grobami
KONTAKT CAŁODOBOWY: (81) 744 50 31 | +48 503 026 883 WWW.PUKLUBLIN.PL
P4891

eprasa.pl 4772844a55

TBV®

SPRAWDŹ OFERTĘ SPECJALNĄ

PRZEDSPRZEDAŻ

OSIEDLE EUROPEJSKIE
NA FELINIE
od 9900 zł/m²

PROMOCJA

OSIEDLE REGATY
na wybrane mieszkania w B8
od 9900 zł/m²

81 533 55 44

www.tbv.pl

P4949

eprasa.pl 4772844a55