nr 41 (1621) 18 października 2023

5 zł (w tym 5% VAT)
ISSN 1231-5664

przełom®

TYGODNIK ZIEMI CHRZANOWSKIEJ

Daj znać reporterowi „Przełomu” 697 351 999

Frekwencja wyborcza ogromna, ale lokalnego posła nie będzie

75,01%
frekwencja wyborcza w powiecie chrzanowskim

MANDATY POSELSKIE W 12. OKRĘGU

NAJWIĘKSI PRZEGRANI

KRZYSZTOF KOZIK

BARTŁOMIEJ GĘBALA

Dwóch lokalnych kandydatów Bartłomiej Gębala z KO i Krzysztof Kozik z PiS było bliskich sukcesu, ale się nie udało. Mandatów poselskich nie zdobyli.
Po wyborach jedni mogą się cieszyć zwycięstwem ugrupowań opozycyjnych, inni zwycięstwem PiS w czterech gminach powiatu chrzanowskiego - poza gminą Chrzanów, gdzie triumfowała KO. Pełne wyniki wyborów do sejmu i senatu w poszczególnych gminach, w powiecie i w całym 12. okręgu wyborczym, liczbę głosów zdobytych przez kandydatów do parlamentu oraz nazwiska wybranych posłów i senatora znajdziecie na s. 12 i 13.

W Trzebini, mieście sportu, nie ma pieniędzy na utrzymanie drużyny seniorskiej MKS

O sytuacji w klubie, finansowanym przez miejską spółkę (MZN), Orlen Południe i gminę piszemy na s. 14

Ojciec stracił przytomność jadąc autem z dzieckiem. Niesamowity splot wydarzeń

s. 3

MAGAZYN „DO POCZYTANIA”

Jak pan Mirosław zatroszczył się o Ziemię dla wnuków

Mirosław Kulis ma teraz 88 lat. Gdy postanowił zamontować na dachu panele fotowoltaiczne miał 84. W tym wieku to już mało kto decyduje się na takie inwestycje. On zainwestował i nie żałuje. „Czwórka Kulisa”, która motywuje go do działania, przedstawia się tak: po pierwsze: oszczędności, po drugie: Ziemia, po trzecie: rodzina, po czwarte: radość i satysfakcja.

s. 15

CHRZANÓW
Wersal na szpitalnych talerzach s. 3

PŁOKI
Remont sali w domu kultury trafił do prokuratury s. 6

CHRZANÓW
Nauczyciele zasłużeni dla powiatu s. 3

JANKOWICE
Tymczasowa przeprawa na Wiśle opóźniona s. 4

CHRZANÓW
Wodociągi świętują 90-lecie s. 2

TRZEBINIA
Strażnica ma powstać w szalonym tempie s. 7

ogłoszenie

SPRZEDAM
BEZPOŚREDNIO

CHRZANÓW:
1.) Hala 2250 m² z um. najmu na 10 lat
Dochód: 37 000 zł netto/msc
Cena: 4,3 mln zł netto
Możliwość dokupienia działki 1000 m² z WZ

TRZEBINIA:
1.) Hala 2500 m² z um. najmu do 2032 r.
Dochód: 50 000 zł netto/msc
Cena: 7,45 mln zł netto

2.) Hala z częścią biurową - 1106 m²
Dochód: 25 500 zł netto/msc
Cena: 3 mln zł netto

3.) Hala o pow. 150 m² z um. najmu do 2028 r.
Dochód: 5 200 zł netto/msc
Cena: 750 000 zł netto

530 200 233

eprasa.pl 47be000a68

Wodociągi świętują 90 lat

Osoby wyróżnione Medalami za Zasługi dla Wodociągów Chrzanowskich razem z prezesem Łukaszem Brzózką (w środku)

CHRZANÓW. Podczas uroczystej gali zostały wręczone m.in. Medale za Zasługi dla Wodociągów Chrzanowskich.

Dostali je zarówno pracownicy zajmujący kiedyś kierownicze stanowiska w tej firmie, jak i samorządowcy. Największe brawa otrzymał były prezes Emil Tobolski.

To był też szczególny moment dla 36 osób, aktualnie zatrudnionych w Wodociągach Chrzanowskich, które odebrały złote, srebrne i brązowe medale za długoletnią służbę (odznaczenia państwowe, przyznawane przez Prezydenta RP).

- 90 lat temu rozpoczęła się budowa miejskiej sieci wodociągowej, a 31 sierpnia 1933 r. w dokumentach rady miejskiej po raz pierwszy oficjalnie użyto nazwy przedsiębiorstwo wodociągowe w mieście Chrzanowie – przypomniał obecny prezes Łukasz Brzózka. - Jubileusz zastaje nas w bardzo ciekawym momencie. Rozwijamy m.in. budowę przyłączy wodno-kanalizacyjnych (100 podpisanych umów w ostatnim roku) czy odbiór nieczystości ciekłych (200 nowych umów). Otworzyliśmy ujęcie wody w Czyżówce, które jest pierwszą taką inwestycją od 40 lat. Sukces nigdy nie jest efektem działania jednej osoby – podkreślił prezes Brzózka i podziękował wszystkim pracownikom Wodociągów Chrzanowskich.

Medale za zasługi dla Wodociągów Chrzanowskich dostali:

Tadeusz Arkit (były prezes), Jerzy Chrząszcz (były zastępca prezesa ds. technicznych), Urszula Jeleń (była kierowniczka grupowej oczyszczalni ścieków), Ryszard Kosowski (radny, były burmistrz Chrzanowa), Krzysztof Kozik (poseł), Jacek Latko (burmistrz Libiąża), Janina Latkowska (były członek zarządu, główna księgowa), Robert Maciaszek (burmistrz Chrzanowa), Andrzej Najbar (były kierownik wydziału sieci wodociągowej), Jarosław Okoczuk (burmistrz Trzebini), Teresa Palian (była kierowniczka działu koordynacji projektów), Arkadiusz Pypłacz (przewodniczący zarządu ZMGK), Emil Tobolski (były prezes), Andrzej Uryga (starosta chrzanowski).

Złoty medal za długoletnią służbę:

Romuald Domino, Piotr Niemczyk, Rafał Pająk, Kazimierz Skóra, Tomasz Fujak, Robert Galos, Tomasz Gorajczyk, Andrzej Kozioł, Mirosław Kremer, Bogdan Bednarczyk, Zdzisław Matysiak, Stanisław Szarek, Wojciech Szumny, Leszek Tabor, Marek Mlostek, Grzegorz Pikur, Małgorzata Wronka, Anna Ziajka, Danuta Szczodrowska, Tomasz Racki, Ewa Prowalska.

Srebrny medal za długoletnią służbę:

Marcin Bolek, Marek Borkowski, Borys Modrzejewski, Piotr Oleśkowicz, Agnieszka Chechelska-Niewiedział, Jarosław Gucik, Agata Bogusz, Paweł Matusik, Rafał Celarek, Sylwester Dereszowski, Szymon Wyrwik, Jacek Puka, Bartłomiej Pająk.

Brązowy medal za długoletnią służbę:

Katarzyna Wawrzonek, Magdalena Siuda.

Łukasz Dulowski

MOIM ZDANIEM

Naród przemówił. I to jak!

Grażyna Kaim

Nie chodzi mi o to, jak Polacy zagłosowali, choć akurat odpowiada mi opcja, za którą tym razem opowiedziała się większość. Ale tak naprawdę imponująca była mobilizacja ludzi, czego wynikiem jest oszałamiająca wręcz frekwencja – 74 procent!

I to jest prawdziwy sukces demokracji. Ponad 20 milionów osób uwierzyło, że ich głos ma moc i znaczenie.

Dwa razy podchodziłam w niedzielę do głosowania. Pierwszy raz koło południa. Kiedy jednak zobaczyłam kolejkę do lokalu wyborczego na chodniku, wróciłam do domu. Ponownie przyszłam koło 18. Ludzi było jeszcze więcej. Tym razem zostałam. Odstałam z pół godziny i zagłosowałam.

Podczas tego czekania wiele było powodów do narzekania. Kolejka była naprawdę długa i posuwała się do przodu strasznie ślamazarnie; na polu było zimno; przez okno było widać, że lokal – w przedszkolu w Kościelcu w Chrzanowie – jest bardzo ciasny. I faktycznie był. Już w środku kolejka, a właściwie dwie czy nawet trzy wiodące do różnych członków komisji, splątały się i żyły własnym życiem.

I o dziwo, nikt na nikogo nie krzyczał, nie mruczał pod nosem, nie dogadywał. Część cierpliwie stała, część rozmawiała, niektórzy dowcipkowali. W ogóle nie było hejterów w tej kolejce! Nie było też pisowców, platformersów i konfederatów, chociaż przecież każdy przyszedł tam, by coś swojego na karcie do głosowania zaznaczyć. Stali tam po prostu Polacy. Nie wiem jak inni, ale ja wyczuwałam - mimo tych wszystkich niedogodności - duży entuzjazm. I bardzo mi się to podobało.

Jeśli byliście aktorami tego narodowego spektaklu, zobaczcie, w co przekuły się Wasze głosy. Jakie poparcie miały poszczególne ugrupowania w Waszych gminach? Ile głosów zebrał kandydat, na którego głosowaliście, a ile startujący w wyborach sąsiad czy znajomy, z którym akurat nie jest Wam po drodze. Na listach było przecież 16 kandydatów podających za swoje miejsce zamieszkania miejscowość w powiecie chrzanowskim. Wszystkie te informacje znajdziecie na 12. i 13. stronie.

A kolejne wybory już na wiosnę. Wtedy przekonamy się, czy ten piękny, demokratyczny zryw to była tyko jednorazowa akcja.

O TYM SIĘ MÓWI

Nowa droga rowerowa nad zalew Chechło

Ścieżka dla cyklistów i pieszych powstanie wzdłuż ul. Słowackiego w Trzebini. Powiat chrzanowski dostał na ten cel zastrzyk finansowy z Rządowego Funduszu Rozwoju Dróg.

Grzegorz Żuradzki, dyrektor Powiatowego Zarządu Dróg w Chrzanowie, tłumaczy, że chodzi o odcinek od wiaduktu kolejowego do rozwidlenia na zalew Chechło i Piłę Kościelecką.

Długość nowej ścieżki dla rowerzystów i pieszych to 900 metrów. Istniejąca nawierzchnia chodnika z kostki brukowej zostanie zdemontowana. Nowa trasa zostanie poszerzona do 3 metrów. Planowane jest też oświetlone przejście dla pieszych i rowerów.

Szacowany koszt tej inwestycji to prawie 1,1 mln zł. Dofinansowanie wynosi 855 tys. zł. Zadanie ma być gotowe w przyszłym roku.

Zapytaliśmy naszych Czytelników na „Przełomowym" profilu na FB, czy takich dróg rowerowych potrzebują cykliści?

„Tak, ale jeśli policja zadba o to, żeby rowerzyści jeździli po drodze dla rowerów, a nie po drodze dla samochodów" – zastrzega pan Dawid.

„Na tym odcinku z jednej strony nie ma wielkiego ruchu, z drugiej fajnie, jak będzie coś dla ludzi, którzy jadą z dziećmi czy lubią powoli się przemieszczać. Mam tylko nadzieję, że to będzie prawdziwa ścieżka, nie na kostce omijając pieszych" – komentuje pan Kamil.

„I bardzo dobrze. Ktoś powie tylko 900 m, ale z pewnością bezpieczniej dla rowerzystów zmierzających w stronę Chechła" – pisze pani Małgorzata.

FOT. ŁUKASZ DULOWSKI

Droga rowerowa powstanie na Słowackiego w Trzebini

„Nie żebym był przeciwny tej inwestycji, ale budowa CPR (ciąg pieszo-rowerowy) ma sens wtedy i tylko wtedy, gdy łączy on konkretne punkty, w tym wypadku centrum Trzebini z zalewem Chechło i dalej do istniejącego już CPR wzdłuż Topolowej z wykorzystaniem korony wału zalewu Chechło. Przy okazji trzeba wykonać porządny wjazd do Puszczy Dulowskiej (trasa najbardziej oblegana przez rowerzystów w powiecie) w standardzie dróg szutrowych, jak w obrębie lasów przy Pustyni Błędowskiej" – sugeruje Piotr Mankiewicz, prezes Stowarzyszenia Chrzanowskich Cyklistów.

(ŁD)

8

firm gastronomicznych odpowiedziało zainteresowanej osobie na FB na zapytanie o wolne terminy na przyjęcie komunijne 5 maja 2024. Tort obiad, kawa, ciasto, napoje. Z lokalną gastronomią nie jest zatem źle..

180

złotych trzeba zapłacić od osoby za udział w zabawie andrzejkowej z DJ w jednej z chrzanowskich sal bankietowych. W cenie 3 gorące posiłki, słodkości i napoje bezalkoholowe. „Procenty" we własnym zakresie.

24/7 Przełom Kontakt DAJ ZNAĆ!
Reporter dyżurny 697 351 999
e-mail: gazeta@przelom.pl
Messenger na „Przełomowym" profilu na FB

eprasa.pl 47be000a68

Nauczyciele zasłużeni dla powiatu chrzanowskiego

Fot. ze strony Starostwa Powiatowego w Chrzanowie

Nauczyciele zasłużeni dla powiatu chrzanowskiego: Krystyna Bodzęta (trzecia z lewej), Mirosława Piotrowska (z prawej) i Zenon Małecki (drugi z lewej) z przewodniczącym rady powiatu Włodzimierzem Korczyńskim i wicestarostą Bartłomiejem Gębalą.

Wyborcza wrzawa przysłoniła nieco piękną uroczystość uhonorowania zasłużonych nauczycieli szkół powiatowych, co starostwo czyni co rok.

Tym razem tytuł odebrała trójka dobrze znanych nauczycieli. Pierwszą jest wieloletnia nauczycielka historii w nieistniejącej już Zasadniczej Szkole Górniczej i technikum przy KWK Siersza, ZSM-EL i ZSTU w Trzebini - Krystyna Bodzęta.

Tytuł przypadł też Mirosławie Piotrowskiej, która przez wiele lat kierowała Młodzieżowym Domem Kultury w Trzebini.

Jedyny mężczyzną w gronie zasłużonych to nauczyciel geografii i były dyrektor I LO w Chrzanowie, Zenon Małecki.

To była walka o życie. Ojciec stracił przytomność jadąc autem z dzieckiem

W niedzielę w Chrzanowie w rejonie ul. Balińskiej mężczyzna jadący z córką samochodem nagle stracił przytomność, wjechał na wysepkę i uderzył w znak.

Wszystko działo się przy skrzyżowaniu z obwodnicą (ul. ks. Kamieńskiego).

- 45-letni mieszkaniec powiatu chrzanowskiego jadący od strony węzła balińskiego, tracąc przytomność zjechał na środek jezdni. Najechał na wysepkę przy skrzyżowaniu z obwodnicą i uderzył w znak – relacjonuje Mariusz Jurczyk, naczelnik wydziału ruchu drogowego w Komendzie Powiatowej Policji w Chrzanowie.

W samochodzie była 8-letnia dziewczynka, córka kierowcy. Kiedy samochód się zatrzymał, wyskoczyła z auta, szukając pomocy. Inni kierowcy ruszyli na pomoc. Ktoś przeniósł dziewczynkę na bok, ktoś inny wyciągnął z auta jej nieprzytomnego ojca. Akurat przejeżdżali tamtędy członkowie Stowarzyszenia Militarnego Grot – obydwaj studiujący ratownictwo medyczne i mający uprawnienia ratownicze.

- Nieprzytomny kierowca był już na zewnątrz. Jeden z nas sprawdził, czy z dzieckiem jest wszystko w porządku, drugi natomiast co z poszkodowanym mężczyzną – relacjonuje jeden z członków stowarzyszenia.

Kiedy okazało się, że traci tętno i przestaje oddychać, jeden z ratowników przystąpił do resuscytacji.

Sytuacja była dramatyczna, nie wiadomo było, czy do czasu przyjazdu karetki uda się kierowcę utrzymać przy życiu.

- Przez przypadek przejeżdżała tamtędy karetka służby maltańskiej. Ratownik pomógł nam, podłączyliśmy nieprzytomnego kierowcę do aparatury monitorującej i nadal go reanimowaliśmy – opowiada członek Stowarzyszenia Grot.

Przybyła na miejsce policja wstrzymała ruch na drodze. Reanimacja przyniosła skutek. Poszkodowany kierowca odzyskał tętno, zaczął samodzielnie oddychać. Karetka Zespołu Ratownictwa Medycznego, która dotarła na ul. Balińską, zabrała go do szpitala.

- Mężczyzna przeżył, jest w szpitalu. Jego córka została przekazana matce. Gdyby nie szybka reakcja kierowców, którzy go reanimowali, nie wiadomo, jak by się to skończyło – mówi policjant.

Ewa Solak

„Wersal" na szpitalnych talerzach

Chrzanowski szpital bierze udział w pilotażowym programie „Dobry posiłek". Oznacza to, że dwa razy więcej pieniędzy jest obecnie przeznaczane na wyżywienie pacjentów.

FOT. ARCHIWUM SZPITALA

Przykładowe śniadanie w szpitalu serwowane za wyższe niż do tej pory stawki

Ministerstwo Zdrowia zaczęło wdrażać w szpitalach program w zakresie edukacji żywieniowej oraz poprawy jakości żywienia chorych – „Dobry posiłek w szpitalu". Chrzanowska placówka już go realizuje.

Do tej pory wielu pacjentów narzekało na szpitalne jedzenie. Jedni uważali, że porcje są za małe, inni, że posiłki nie są smaczne lub za mało doprawione.

Ministerstwo Zdrowia przeznaczyło z Narodowego Funduszu Zdrowia dodatkowe pieniądze – jeden osobodzień pobytu na oddziale szpitala wyceniony jest na 25 zł. Do tej pory w chrzanowskim szpitalu wynosił on 26,11 zł netto.

- Obecnie do stawki, którą my przeznaczaliśmy na wyżywienie, dokładana jest kwota otrzymywana z ministerstwa, więc posiłki są naprawdę zróżnicowane. Dodatkowo wieczorem, niezależnie od kolacji, każdy pacjent otrzymuje jeszcze jeden posiłek – mówi Barbara Galus, naczelna pielęgniarka w chrzanowskim szpitalu.

Według założeń ministerstwa posiłki w szpitalu mają być monitorowane, a ich skład znany pacjentowi. I tak się dzieje. Na stronie szpitala już można oglądać zdjęcia śniadań, obiadów i kolacji, jakie otrzymują chorzy (na stronie szpitala w zakładce strefa pacjenta zjeżdżamy na sam dół i klikamy w Dobry posiłek).

Pacjenci są informowani o składzie produktów, wartości energetycznej i odżywczej, sposobie obróbki dania i obecności alergenów.

Program jest na razie pilotażem i ma potrwać do 30 czerwca 2024 r. Co pacjenci zobaczą na talerzach później?

Ewa Solak

Druga runda sądowego starcia: mieszkańcy kontra AVR

Na 17 listopada, na godz. 12.00 został wyznaczony termin rozprawy apelacyjnej w Sądzie Okręgowym w Krakowie, dotyczącej uszkodzonych kubłów na śmieci – informuje Agnieszka Siuda, libiąska radna, która od początku pilotuję tę sprawę.

Przypomnijmy, że w marcu tego roku sąd w procesie cywilnym oddalił powództwa 9 mieszkańców Libiąża, którzy domagali się od AVR zapłaty za pojemniki na śmieci. Twierdzili, że zostały uszkodzone podczas ich opróżniania przez pracowników tej spółki.

Sprawa sięga 2020 r. Ludzie interweniowali w firmie AVR, która wówczas odbierała odpady z terenu Chrzanowa, Trzebini i Libiąża, że pojemniki są uszkadzane podczas ich opróżniania. Spółka w zdecydowanej większości nie uwzględniała tych reklamacji, tłumacząc, że kubły się niszczą, bo zwykle są wyeksploatowane i przepełnione.

Agnieszka Siuda i Piotr Klupa, radni z Libiąża, zainicjowali wówczas złożenie przez mieszkańców pozwów wobec krakowskiej firmy AVR. Pokryli m.in. koszty wynajęcia kancelarii adwokackiej. Proces cywilny rozpoczął się pod koniec 2021 r.

Sąd oddalił te powództwa. Uznał, że wina spółki AVR nie została udowodniona przez powodów. Nie wykazano, że pojemniki przed ich odbiorem były w dobrym stanie technicznym oraz że były użytkowane w prawidłowy sposób. Ponadto właściciele kubłów nie byli bezpośrednimi świadkami uszkodzeń, które miały być spowodowane przez pracowników spółki AVR. Nie zostało też wykluczone, że do takich uszkodzeń mogło dojść z winy osób trzecich.

Po tym orzeczeniu radna Siuda zapowiedziała, że złoży w tej sprawie apelację. Tak też zrobiła. Rozprawa ma się odbyć 17 listopada w Sądzie Okręgowym w Krakowie.

(GK)

eprasa.pl 47be000a68

Okradł i pobił matkę

KRZESZOWICE. Policjanci zatrzymali 28-latka za kradzież rozbójniczą. Grozi mu nawet do 10 lat pozbawienia wolności.

Jak informuje Justyna Fil z Komendy Powiatowej Policji w Krakowie, funkcjonariusze z krzeszowickiego komisariatu zostali powiadomieni o kradzieży rozbójniczej.

- Policjanci udali się na miejsce, gdzie ustalili, że pokrzywdzona dzień wcześniej kobieta została okradziona przez swojego 28-letniego syna, który wyjął z jej torebki 3 tysiące złotych. Kiedy kobieta chciała odzyskać pieniądze, wówczas syn ją zaatakował, bijąc pięściami, popychając i szarpiąc. Groził jej także pozbawieniem życia. Po tym zdarzeniu mężczyzna ponownie okradł matkę zabierając z jej pokoju kwotę 1000 złotych. Zrozpaczona kobieta postanowiła o wszystkim powiadomić służby. Policjanci jeszcze tego samego dnia zatrzymali sprawcę i osadzili go w policyjnej celi - relacjonuje Justyna Fil, oficer prasowy KPP w Krakowie.

W Prokuraturze Rejonowej Kraków - Krowodrza 28-latek usłyszał dwa zarzuty: dokonania rozboju i kradzieży. Dodatkowo prokurator zastosował wobec podejrzanego środki zapobiegawcze w postaci policyjnego dozoru, nakazu opuszczenia lokalu wspólnie zamieszkałego z pokrzywdzoną i zakazu kontaktowania się z nią. Za te przestępstwa grozi mu od roku do 10 lat pozbawienia wolności.

(MK)

ogłoszenie

ŁAP CHWILE Z Frezją
Trzebinia, ul. Targowa 10
32 611 04 86

Tymczasowa przeprawa dopiero w przyszłym roku

JANKOWICE. Mimo wcześniejszych zapowiedzi, przebudowa mostu na Wiśle w tym roku najprawdopodobniej się nie rozpocznie.

Most na Wiśle w Jankowicach jest częścią drogi wojewódzkiej 781. To jedna z najważniejszych przepraw w zachodniej części Małopolski. Łączy ze sobą dwa powiaty: chrzanowski i oświęcimski. Korzystają z niej mieszkańcy dojeżdżający do pracy czy szkoły znajdującej się na drugim brzegu rzeki, a także turyści wybierający się m.in. do Energylandii, Zatorlandu, czy w góry.

W ubiegłym roku Zarząd Dróg Wojewódzkich w Krakowie podpisał umowę ze spółką Nowak-Mosty z Dąbrowy Górniczej, zwycięzcą przetargu obejmującego szereg inwestycji drogowych, w tym m.in. przebudowę mostu w Jankowicach.

Wartość inwestycji w gminie Babice to około 69 mln złotych brutto. Kontrakt z wykonawcą zawiera możliwość waloryzacji, więc kwota ta może ulec zmianie po realizacji zadania. Zgodnie z zapowiedziami ZDW w Krakowie, roboty miały się rozpocząć w trzecim kwartale tego roku. Wszystko wskazuje, że tak się jednak nie stanie.

69
mln zł ma kosztować przebudowa mostu na Wiśle w Jankowicach

- Budowa mostu tymczasowego rozpocznie się niezwłocznie po uzyskaniu wszelkich niezbędnych decyzji i uzgodnień, w tym pozwolenia na budowę. Na obecną chwilę konieczne decyzje są jeszcze w trakcie procedowania, a ich pozyskanie przewidywane jest na przełomie roku. Budowa mostu tymczasowego potrwa około 3-4 miesiące – informuje Agnieszka Ćwiertniewicz z ZDW w Krakowie.

Przypomnijmy, że obecna konstrukcja mostu na Wiśle w Jankowicach ma zostać całkowicie zdemontowana. W jej miejsce powstanie zupełnie nowy, większy obiekt o szerokości ponad 12 metrów z chodnikiem z jednej strony oraz ścieżką pieszo-rowerową, łączącą się z istniejącą Wiślaną Trasą Rowerową.

Na czas przebudowy mostu powstanie przeprawa tymczasowa o długości 300 metrów i szerokości 12 metrów. Zostanie poprowadzona równolegle do przebudowywanego mostu głównego (po jego prawej stronie, patrząc od strony Jankowic).

Zakończenie wszystkich prac związanych z przebudową przeprawy na Wiśle w Jankowicach planowane jest na przełomie stycznia i lutego 2025 r.

Michał Koryczan

Z lokalnych przystanków do Wiednia, Pragi, Grazu i Budapesztu.

Szykuje się wielka zmiana od 10 grudnia 2023 roku. W nowym rozkładzie kolejowym na przystanku osobowym w Oświęcimiu, Chrzanowie Śródmieściu i Trzebini zatrzyma się kilka pociągów międzynarodowych.

Piotr Jochymczyk, jeden z członów grupy PRZEŁOMowe Kadry, wypatrzył na portalu kolejowym ciekawą informację. Na lokalnych przystankach kolejowych wkrótce zatrzymają się następujące pociągi międzynarodowe:

1. InterCity nr 34006/103 „DANUBIUS" (godz. 07:05) - (powrót godz. 20:48) relacji: Kraków Gł. -Wiedeń;
2. InterCity nr 34000/114 „CRACOVIA" (godz. 11:35) - (powrót godz. 16:19) relacji: Przemyśl Gł. - Praga i Budapeszt;
3. InterCity nr 34002/107 „PORTA MORAVICA" (godz. 14:31) - (powrót godz. 13:25) relacji: Przemyśl Gł. - Graz;
4. InterCity nr 34004/212 „GALICJA" (godz. 16:08) - (powrót godz. 11:39) relacji: Kraków Gł. - Praga.

Wszystkie wyżej wymienione relacje pociągów międzynarodowych, które będą się zatrzymywać w Chrzanowie, Trzebini i Oświęcimiu, będą kursować codziennie, łącznie w dni wolne tj. soboty, niedziele. Można sobie to sprawdzić dokładnie na stronie portalpasażera.pl w zakładce wpisując nr pociągu. Sprzedaż biletów ma się rozpocząć na miesiąc przed wejściem w życie nowego rozkładu na stronie przewoźnika, czyli PKP InterCity.

(oprac. AM)

MINĄŁ TYDZIEŃ

Donald Tusk na finał w Chrzanowie

Przewodniczący Platformy Obywatelskiej Donald Tusk na zakończenie kampanii wyborczej odwiedził Chrzanów. Spotkanie lidera KO z mieszkańcami Chrzanowa odbyło się w budynku Sokoła w Chrzanowie.

Pełna sala seniorów, a nawet dwie

Starostwo w Chrzanowie zaprosiło dużą reprezentację srebrnego wieku na Dzień Seniora z „Biesiadą śląską". Wraz z artystami i włodarzami, bawiło się w sali MOKSiR ok. tysiąca osób ze wszystkich gmin powiatu.

Wielki korek na A4

W ubiegłą środę rano, na wysokości Bolęcina samochód osobowy zderzył się z ciężarówką. Przez kilka godzin na autostradzie tworzył się korek.

Kierowcy jadący w stronę Katowic spędzili w nim sporo czasu. Z wiaduktu w Trzebini widać było, że sznur samochodów ciągnie się daleko w stronę Jaworzna.

Jak usłyszeliśmy od dyżurnego Komisariatu Policji Autostradowej, problemy spowodowane były kolizją, do jakiej doszło na wysokości Bolęcina. Tam samochód osobowy zderzył się z ciężarówką.

107 zawodników wzięło udział w Biegu Tatara

W ramach akcji „Libiąski Dzień Piżamy" i solidarności z dziećmi chorymi na raka, wielu biegaczy pokonało trasę w Żarkach w piżamach. Impreza jak co roku odbyła się w Żarkach przy ul. Kaliskiej. Trasa biegu licząca około 650 m urozmaicona była ponad 30 przeszkodami.

Szkółki piłkarskie na Narodowym

Młodzi piłkarze z Chrzanowa, Trzebini i Libiąża pojechali przyglądać się reprezentacji Polski podczas meczu z Młodawią. Chyba samym wynikiem meczu nie byli zachwyceni, ale stadionem i atmosferą na pewno.

(taj)

ogłoszenie

- Całodobowy przewóz osób zmarłych na terenie całego kraju
- Własna chłodnia
- Własna sala pożegnań
- Własna pracownia florystyczna
- Kremacje
- Pośrednictwo w formalnościach związanych z zasiłkiem pogrzebowym
- Pełna i profesjonalna obsługa pogrzebów

DOM POGRZEBOWY Styks R. TARNOWSKI M. MAJER
Chrzanów, ul. Szpitalna 68
tel. 32 624 03 95, 32 624 03 96, 604 421 928, 600 465 773
www.stykschrzanow.pl
CZYNNE CAŁODOBOWO

FIRMA POGRZEBOWA
MARIA
www.pogrzebowe-maria.pl
Działalność kompleksowa, konkurencyjna i bezgotówkowa od 1990 r.
Bezpłatna chłodnia i kaplica do pożegnań.
Każdy przypadek śmierci załatwiamy indywidualnie i odpowiednio do potrzeb.
Chrzanów, ul. Szpitalna 33 tel. 32 623 52 24, 668 214 606

Usługi Pogrzebowe i Grabarskie
„BRATEK" Kinga Brzóska
Firma założona w 1991 roku przez Halinę i Jana Brzóska
WIEŃCE, KREMACJA
WŁASNA CHŁODNIA
ZAŁATWIANIE SPRAW ZUS
tel. 32 212 12 86, kom. 660 133 902
ul. Olkuska 62
32-543 Myślachowice

eprasa.pl 47be000a68

Są pieniądze na termomodernizację szpitala

Dyrektor chrzanowskiego szpitala podpisał umowę z przedstawicielem Narodowego Funduszu Ochrony Środowiska i Gospodarki Wodnej. Placówka uzyska prawie 12 milionów złotych na remonty i modernizacje.

Dyrektor szpitala Artur Baranowski i jego zastępczyni ds. inwestycji Wioletta Rudol przy przykładowych wizualizacjach wejścia do budynku lecznicy

Wniosek o termomodernizację szpitala czekał na akceptację prawie pięć lat. Chodzi o trzy segmenty szpitalne (A, D i częściowo H). Dotyczy m.in. z wymiany kaloryferów, okien, instalacji ciepłej wody, docieplenie dachu. Roboty mają objąć także remonty poradni i części administracyjnej, gdzie warunki nie zmieniły się od 20 lat.

Pomieszczenia zajmowane dotychczas przez Powiatowe Centrum Pomocy Rodzinie (czytaj - s. 9), zostaną zagospodarowane częściowo na rejestrację, a prawdopodobnie także na poradnie. Wymienione będą w nich wszystkie okna, ale roboty obejmą także remonty łazienek. Jednym z elementów projektu ma być także zmodernizowanie wejścia do placówki.

- Obecnie jesteśmy na etapie wyboru koncepcji odpowiadającej nam zarówno pod kątem estetycznym, jak i funkcjonalnym – mówi Artur Baranowski, dyrektor chrzanowskiego szpitala.

Przypuszcza, że do końca miesiąca podejmie w tej sprawie decyzję.

Całkowity koszt prac wynieść ma 12,5 mln zł. Dofinansowanie wyniesie 11,2 mln zł. Prace zaczną się wiosną przyszłego roku, a skończą do marca 2025 r.

- To będą naprawdę duże roboty i chcemy zorganizować pracę szpitala tak, żeby były one prowadzone bez uszczerbku dla komfortu pacjentów – dodaje dyrektor.

Relację wideo z podpisania umowy na dofinansowanie termomodernizacji szpitala można obejrzeć na przelom.pl

(ES)

Kanalizacja wybija w szkole

TRZEBINIA. Już po raz drugi w ciągu kilku tygodni Szkoła Podstawowa nr 6 w Trzebini (os. Gaj) boryka się z problemem podtopień położonych najniżej pomieszczeń wskutek wybijania kanalizacji. W piątek, 13 października, zarządzeniem dyrekcji uczniowie mieli dzień wolny. W tym czasie w szkole przeprowadzono sprzątanie i dezynfekcję.

W tym roku szkolnym po raz pierwszy kanalizacja wybiła we wrześniu, po obfitych deszczach. Podtopione zostały szatnie oraz pomieszczenie nieczynnej kuchni. W zeszłym tygodniu znów wybiła kanalizacja. Tym razem przyczyną była jej niedrożność w rejonie bloku nr 14. Znów ucierpiała szkoła.

Od wrześniowego podtopienia do wczoraj szkolne szatnie pozostawały nieczynne. Znajdujące się tam rzeczy uczniów wydano dopiero w zeszłym tygodniu.

Jak tłumaczy Agnieszka Rudol, dyrektorka SP nr 6, szkoła leży na najniżej położonym na osiedlu terenie. To dlatego po ulewach czy w przypadku zatykania się kanalizacji, jest najbardziej poszkodowana.

Po ostatnim podtopieniu, ze względu na fetor panujący w budynku, w czwartek zostały skrócone lekcje, a w piątek uczniowie mieli dzień wolny.

- Nie chcieliśmy przeprowadzać czyszczenia i dezynfekcji szkoły w obecności dzieci – tłumaczy dyrektorka.

Dodaje, że od 18 października uczniowie już będą mogli korzystać z szatni.

Rodziców niepokoi jednak, że sytuacja znów się może powtórzyć. Zastanawiają się, czy mogą liczyć na odszkodowania, jeśli wskutek kolejnego podtopienia szatni zniszczone zostaną rzeczy ich dzieci.

Radny z Gaja Józef Dziedzic przyznaje, że problem z kanalizacją na osiedlu niestety się powtarza. W miniony piątek znów doszło do awarii, w rejonie przedszkola. Konieczna okazała się interwencja Wodociągów Chrzanowskich. Tym razem na szczęście szkoła nie ucierpiała.

Jak dowiedzieliśmy się od Szymona Wyrwika, dyrektora ds. technicznych w Wodociągach Chrzanowskich, przyłącze kanalizacyjne przy szkole będzie w najbliższym czasie dokładnie monitorowane. Prawdopodobnie zostanie zamontowana dodatkowa klapa zabezpieczająca przed cofaniem się ścieków.

(AF)

tekst promocyjny

Johannes Rongen - bioenergoterapeuta z Certyfikatem nr 1 w Polsce!

16 sierpnia 1983 r. w Krakowie przeprowadzono badania naukowe. W testach kwalifikacyjnych brało udział 12 bioenergoterapeutów m.in. Clive Harris, Stanisław Nardelli i Johannes Rongen. Po ich zakończeniu Johannes Rongen otrzymał Certyfikat z nr 1 za swoje niebywałe osiągnięcia i uzyskał tytuł Generalnego Konsultanta i Eksperta ds. Bioenergoterapii Polskiego Towarzystwa Biocenotycznego.

Od 45 lat mieszka i pracuje w Polsce. Obecnie pracuje z pasji i z tego powodu, że pacjenci nie dają mu spokoju, a on nie odmawia niesienia pomocy. Wiele lat pracował wspólnie z żoną Ireną, która była jego tłumaczką, a obecnie u jego boku stoi córka Irjon Rongen. Wspólnie na „4 ręce" przekazują swoją uzdrowicielską energię potrzebującym.

Archiwum J. Rongena to tysiące dokumentów, a jego poczekalnia wypełniona jest tylko najważniejszymi certyfikatami, dyplomami i podziękowaniami z całego świata, artykułami z wielu gazet na temat jego niewiarygodnych uzdrowień i skuteczności w walce z wieloma schorzeniami.

Profesor Johannes Rongen pracował na całym świecie m.in. w Niemczech, Francji, Anglii i Ameryce. W dowód uznania otrzymał dyplom od prezydenta Johnsona, a za zasługi w radiestezji i bioterapii uzyskał w 2006 r. „Złotą Odznakę z Rubinem".

Pomaga on m.in. w schorzeniach nowotworowych, guzach, polipach, chorobach tarczycy, żołądka, wątroby, trzustki, jelit, mięśniakach, niepłodności, chorobach płuc, przepuklinach kręgosłupa, chorobach zwyrodnieniowych stawów, migrenie, wadach wzroku, słuchu i wielu innych.

Wśród jego pacjentów można spotkać nawet lekarzy, którzy sami walczą z bezradnością medycyny akademickiej. Wielu sceptyków zmieniło swoje poglądy na ten rodzaj medycyny niekonwencjonalnej.

Gabinet czynny w każdy poniedziałek i sobotę, w godz. 9.00-12.00. Wszelkie informacje uzyskają Państwo pod nr tel. 602-222-897, 511-647-670, 32-6137-770.

**ADRES GABINETU:
32-540 Trzebinia,
Piła Kościelecka
ul. Chrzanowska 16.**

UWAGA! Obowiązkowe maseczki i rękawiczki.

KRÓTKO

CHRZANÓW

Strażnica wypięknieje

Remiza przy Śląskiej w Chrzanowie

Ma zostać wyremontowana zabytkowa remiza przy Śląskiej w Chrzanowie. Oferty w przetargu przewyższają jednak kwotę zarezerwowaną na tę inwestycję przez gminę.

Chodzi przede wszystkim o wymianę dachu i odnowienie elewacji budynku strażnicy, obecnie częściowo zajmowanego przez OSP Chrzanów.

Na tę inwestycję gmina zaplanowała 836 tys. zł. Tymczasem najtańsza oferta wynosi 998 tys. zł (spółka Eurocomplex z Krzeszowic), najdroższa – 1 mln 467 tys. zł (Unibud z Jaworzna).

Prof. Bogusław Krasnowolski pisze w monografii Chrzanowa, że „ten stosunkowo skromny, piętrowy budynek (...) został zbudowany w 1927 roku". Na parterze są stanowiska dla wozów bojowych, na piętrze – oświetlona arkadowymi oknami sala zebrań i przedstawień teatralnych. Fasada została rozczłonkowana ceglanymi lizenami.

CHRZANÓW – KOŚCIELEC

Więcej drzew nad stawem

Sadzenie drzew obok stawu w Kościelcu

26 drzew zostało posadzonych obok placu zabaw przy Kasztanowej w chrzanowskim Kościelcu, w sąsiedztwie stawu.

Najpierw jednak uczestnicy akcji posprzątali fragment doliny Chechła, w rejonie ul. Harnes, krytej pływalni i cmentarza żydowskiego na osiedlu Południe.

Projekt „Czyste, Zielone Miasta" powstał z inicjatywy Stowarzyszenia Program Czysta Polska.

(ŁD)

eprasa.pl 47be000a68

Sala w Płokach na oku prokuratury

Czy przy remoncie Wiejskiego Domu Kultury w Płokach doszło do złamania prawa? Tego nie da się wykluczyć. Wydział do walki z Przestępczością Gospodarczą chrzanowskiej komendy policji prowadzi postępowanie przygotowawcze w tej sprawie pod nadzorem prokuratury.

W ostatnim roku w WDK w Płokach sporo się działo. Zakończył się jego remont, sfinansowany częściowo przez gminę Trzebinia, częściowo przez sponsorów. Zmieniła się też forma zarządzania obiektem. Obecnie jego współgospodarzem, oprócz Trzebińskiego Centrum Kultury, jest także miejscowa szkoła.

ZAWIADOMIENIE DO PROKURATURY

Jednak sam remont budzi wątpliwości. Wyrazili je opozycyjni radni, którzy skierowali do prokuratury zawiadomienie o możliwości popełnienia przestępstwa. Ich zdaniem mogło dojść do naruszenia prawa budowlanego na skutek wykonania prac budowlanych bez wymaganych dokumentów (ekspertyzy) oraz niedopełnienia obowiązku zgłoszenia robót budowlanych.

Zawiadamiających niepokoi też dodatkowe obciążenie ciężarem betonu podłogi sali na II kondygnacji, adaptowanej na potrzeby zajęć w-f dla uczniów szkoły. Obawy dotyczą obciążenia stropu na parterze, gdzie znajduje się sklep.

POSTĘPOWANIE W TOKU

Prokuratura wszczęła postępowanie z art. 91 Ustawy prawo budowlane. Wezwania na przesłuchanie otrzymało już kilka osób.

O sprawie wspomnieli też radni na poniedziałkowym posiedzeniu komisji edukacji. Zdaniem radnego z Płok Andrzeja Gruszczyńskiego, który był gorącym orędownikiem remontu domu kultury, komuś zależy, by to coś się udało, „zdeptać, zniszczyć, zgnoić". W podobnym tonie wypowiedział się radny Jacek Woch, które oznajmił, że ktoś najwyraźniej „próbuje wbić kij w mrowisko". Na posiedzeniu padła też informacja, że urząd został zobowiązany do udzielenia odpowiedzi w związku z toczącym się postępowaniem.

(AF)

> Art. 91a. „Kto nie spełnia, określonego w art. 61, obowiązku utrzymania obiektu budowlanego w należytym stanie technicznym, użytkuje obiekt w sposób niezgodny z przepisami lub nie zapewnia bezpieczeństwa użytkowania obiektu budowlanego, podlega grzywnie nie mniejszej niż 100 stawek dziennych, karze ograniczenia wolności albo pozbawienia wolności do roku".

KRÓTKO

TRZEBINIA

Nowe trasy rowerowe w przygotowaniu

Dobra wiadomość dla miłośników jazdy na dwóch kółkach – na terenie gminy przygotowywane są nowe ścieżki rowerowe.

W trakcie realizacji jest 160-metrowy odcinek przy ul. Trzebińskiej. Z kolei w przygotowaniu jest trasa rowerowa VeloRudawa (od ul. Słowackiego, po istniejącym szlaku rowerowym, w kierunku wschodnim), budowa ścieżki rowerowej przy DK 79 w Dulowej oraz budowa ścieżki pieszo-rowerowej wzdłuż drogi powiatowej ul. Słowackiego w Trzebini.

Dodatkowo, w ramach przebudowy drogi od ul. Słowackiego do ul. Głowackiego w Trzebini, planowana jest również budowa ciągu pieszo-rowerowego. Na realizację tej inwestycji gmina otrzymała dofinansowanie z Polskiego Ładu. To jedno z wielu zadań w ramach zwycięskiego projektu na unowocześnienie oraz poprawę standardu infrastruktury drogowej w gminie.

Trwa przetarg na kredyt

Drugi tydzień trwa już rozstrzyganie przetargu na najkorzystniejszy kredyt bankowy udzielany gminie na pokrycie deficytu budżetowego wynikającego z prowadzonej w gminie inwestycji, jaką jest budowa wielofunkcyjnej Manufaktury u zbiegu Krakowskiej i Ochronkowej.

W przetargu wystartowały trzy banki (SGB-Bank SA, BS i PKO BP). Najkorzystniejszą ofertę złożył obsługujący gminę Bank Spółdzielczy w Chrzanowie (3,4 mln zł). Procedura objęła wzajemne prześwietlanie się gminy i oferentów. Przetarg nie został jeszcze rozstrzygnięty. Wszystkie trzy oferty nie przekraczają szacowanych przez gminę na 4,2 mln zł kosztów obsługi kredytu. Kredyt w wysokości 10 mln zł ma być uruchomiony do końca roku. W 2024 r. gmina zaciągnie kolejny, w takiej samej wysokości, na ten sam cel.

Gmina dofinansuje leki?

Gminny Program Osłonowy w Zakresie Pomocy Finansowej na Zakup Leków dla Mieszkańców – to długa nazwa programu społecznego, nad którego wprowadzeniem zagłosują trzebińscy radni na najbliższej sesji.

By zostać jego beneficjentem, należy spełnić kryterium dochodowe. Będzie ono o 30 procent wyższe od kryterium, które uprawnia na mocy ustawy do przyznania świadczeń pieniężnych z pomocy społecznej. Programem mają być objęte osoby przewlekle chore i niepełnosprawne.

af

Miliony na PSZOKI

Punkty selektywnej zbiórki odpadów komunalnych są coraz bardziej oblegane. Na ich rozbudowę i doposażenie Związek Międzygminny Gospodarka Komunalna w Chrzanowie otrzymał prawie 10 mln zł. A dokładnie: na wyposażenie blisko 2 mln zł, zaś na budowę budynku administracyjnego i rozbudowę punktu w Chrzanowie - blisko 8 mln.

Do PSZOK-ów przywozimy coraz więcej odpadów komunalnych. W I półroczu tego roku mieszkańcy trzech gmin oddali do tych punktów łącznie ponad 1432 tony. Dla porównania – w ciągu pierwszych sześciu miesięcy ubiegłego roku PSZOKI przyjęły 1071 ton.

Wzrosła też liczba odwiedzin PSZOK-ów przez mieszkańców. W I półroczu zeszłego roku odnotowano 6914 takich wizyt, a w ciągu pierwszych sześciu miesięcy tego roku - aż 9572 (wzrost 38,4 procent).

Przewodniczący zarządu ZMGK Arkadiusz Pypłacz zapowiada doposażenie punktów selektywnej zbiórki. Związek ma na to zagwarantowane prawie 10 mln zł.

Dwa projekty otrzymały dofinansowanie z Rządowego Programu Inwestycji Strategicznych w ramach 8. edycji Polskiego Ładu. Pierwszy z nich zakłada modernizację PSZOK-u w Libiążu oraz wyposażenie wszystkich punktów w sprzęt poprawiający ich funkcjonowanie. W tym przypadku dofinansowanie wynosi 1 995 000 zł.

Drugi projekt przewiduje przebudowę PSZOK w Chrzanowie wraz z budową budynku administracyjnego. Na realizację tego przedsięwzięcia związek otrzyma 7 980 000 zł.

Ze względu na rosnącą popularność PSZOK-ów, związek nie wyklucza w przyszłości uruchomienia kolejnego, czwartego punktu. Byłby on zlokalizowany na należącej do związku działce przy ul. Wodzińskiej w Chrzanowie (na granicy z Trzebinią). To jednak melodia przyszłości, bo na utworzenie czwartego PSZOK-u trzeba będzie wcześniej pozyskać dofinansowanie.

Na terenie gmin zrzeszonych w związku gospodarki komunalnej w Chrzanowie działają trzy PSZOKI czynne 5 razy w tygodniu (od wtorku do soboty):

- przy ul. Stara Huta 5 w Chrzanowie,
- przy ul. Gromieckiej w Libiążu,
- przy ul. Piłsudskiego w Trzebini.

Punkty przyjmują między innymi: przeterminowane leki, odpady wielkogabarytowe, odpady zielone, odpady budowlane, poremontowe i rozbiórkowe, zużyte opony, sprzęt elektryczny i elektroniczny, baterie i akumulatory, opakowania z papieru i tektury, odpady opakowaniowe z metali i tworzyw sztucznych, odzież.

(AF)

Pieniądze z serca Trzebini

Płatny sezon nad Balatonem przyniósł gminie wyższe wpływy niż w poprzednich latach. Ale w tym roku wyższe są również koszty administrowania kąpieliskami.

Już czwarty rok z rzędu za wejście na teren tego ośrodka rekreacyjnego opłaty pobiera się przez 5 miesięcy – od początku maja do końca września. Taniej jest wiosną i po zakończeniu wakacji. Droższe bilety obowiązują w sezonie kąpielowym (w tym roku od 23.06. do 03.09.).

WPŁYWY W GÓRĘ

Z podsumowania sezonu wynika, że wpływy ze sprzedaży biletów wstępu wyniosły 450 033 zł , w tym z tytułu opłaty za parking – 101 296 zł . To lepiej niż w zeszłym roku, gdy z serca Balatonu wpłynęło do gminy 310 401 zł.

Gminną kasę zasilają też pieniądze z dzierżawy miejsc pod działalność handlowo-usługową w ośrodku rekreacyjnym. Podczas tegorocznego płatnego sezonu sięgnęły 40 579 zł.

Sprawdziliśmy też, ilu mieszkańców odwiedzających Balaton skorzystało w tym sezonie z Karty Trzebińskiej. Okazuje się, że za jej okazaniem sprzedano na Balatonie:

- 40 biletów rodzinnych,
- 1798 biletów wstępu,
- 310 biletów uprawniających do zaparkowania pojazdu.

KOSZTY W GÓRĘ

Ośrodkiem Balaton zarządzała czwarty rok z rzędu firma z Bolęcina – Eko-System Robert Adamczyk, która wygrała ogłoszony przetarg na to zadanie, a także – na administrowanie ośrodkiem Chechło. Koszt zarządzania dwoma akwenami przez 4 miesiące (od 1 czerwca do końca września) wyceniła na 765 tys. zł.

Dla porównania – zarządzanie trzebińskimi kąpieliskami w ciągu 5 miesięcy 2022 roku (od 1 maja do końca września) kosztowało ok. 700 tys. zł.

(AF)

> **Wstęp na Chechło** był bezpłatny, bo ośrodek ten przebudowano bowiem dzięki unijnej dotacji, więc przez 5 lat od zakończenia inwestycji, czyli od 2019 roku, samorząd nie może pobierać pieniędzy za wstęp czy postój na nowo powstałych parkingach. W przyszłym roku gmina może już wprowadzić opłaty za wejście na to kąpielisko.

eprasa.pl 47be000a68

Mały człowiek z wielkim sercem

10-letni Antoni Pyciński z Sierszy w wakacje sprzedawał lemoniadę i kompot. Za zarobione pieniądze kupił 211 kg karmy dla psów ze schroniska.

Antek Pyciński w trakcie sprzedaży lemoniady na pikniku w Gaju

Antek chodzi do czwartej klasy Szkoły Podstawowej nr 6 w Trzebini. Od ponad dwóch lat trenuje jujitsu i pływanie. Jest też zapalonym grzybiarzem, lubi leśne spacery. Od zawsze kocha zwierzęta, szczególnie psy. Marzy o własnym czworonogu, ale na razie go nie ma, dlatego też odwiedza schronisko i wyprowadza psy na spacer.

Właśnie tam, w przytułku dla zwierząt, zauważył, jak ogromne są potrzeby tego miejsca, dlatego postanowił spożytkować wakacyjny czas, aby mu pomóc. W tym celu chłopiec przygotował stoisko, opracował plan sprzedaży domowej lemoniady i kompotu. W przygotowaniach pomagała mu babcia Marysia. Kubek lemoniady lub kompotu kosztował 2 zł.

Orzeźwiające napoje tak posmakowały przechodniom i mieszkańcom os. Gaj w Trzebini, że bardzo chętnie włączyli się w pomoc bezdomnym zwierzakom. Nie obyło się także bez komentarzy, że może mały człowiek zbiera na własne buty. Mimo nieprzychylnych opinii niektórych ludzi, udało mu się zebrać 1138 zł, które Antek w całości wydał na karmę dla podopiecznych schroniska w Bolesławiu.

- Kolejny wspaniały młody człowiek wystąpił z inicjatywą sprzedaży lemoniady, a za zarobione pieniążki zakupił karmę dla psów i kotów ze schroniska RAFIK w Bolesławiu. Udźwignął przedsięwzięcie sam i tym bardziej należą mu się wielkie pochwały. Pomimo niesprzyjającej aury odwiedził nasze schronisko z podarunkami. Bardzo dziękujemy mu za okazane dla potrzebujących zwierząt serce, a rodzicom gratulujemy wspaniałego syna! - mówi kierownik schroniska Ewa Hagno.

Antek dziękuje dzieciom, które pomogły mu w sprzedaży: Justynce Oleś, Nikodemowi Kadłuczek, Antoniemu Januszowi i Karolinie Godziszko. Dziękuje szczególnie tym, którzy kupili u niego lemoniadę i kompot. Nie może się doczekać kolejnych wakacji i już zaprasza na swoje stoisko.

Michał Papiernik

Antek z karmą zakupioną dla schroniska

5 miesięcy na budowę strażnicy. Czy to możliwe?

TRZEBINIA. Klamka zapadła. Gmina przystąpi do budowy strażnicy OSP, bo radni dołożyli brakującą kwotę do ceny zadanej przez najtańszego wykonawcę. Obiekt ma powstać w ciągu zaledwie 5 miesięcy (!).

Tempo jest iście ekspresowe, przynajmniej w planach. Umowę z wykonawcą gmina podpisze najwcześniej w przyszłym tygodniu.

Inwestycja ma kosztować blisko 4,4 mln zł. To więcej, niż samorząd planował wydać na ten cel. Po otwarciu ofert przetargowych okazało się, że każda przekracza wartość zamówienia, czyli ok. 4 mln zł.

Tańsza oferta, złożona przez Ideabud z Trzebini, opiewa na kwotę 4 397 250 zł. Więcej chciał za tę samą robotę Krisbud.

By nie unieważniać przetargu, a tym samym - nie stracić 2 mln zł dotacji od państwa, radni jednogłośnie dorzucili brakujące 341 tys. zł.

WYŚCIG Z CZASEM

Przed wykonawcą teraz nie lada zadanie. Ma niespełna 5 miesięcy na zrealizowanie inwestycji. Kluczowe będą najbliższe tygodnie. W grudniu trzeba bowiem rozliczyć dotację z budżetu państwa, by 2 mln zł nie przepadły.

Budowa strażnicy budzi dużo pytań i emocji. Potrzeby tej inwestycji nikt nie kwestionuje, bo najstarsza OSP w gminie zasługuje na lepszą siedzibę niż sfatygowany barak za urzędem, który obecnie zajmuje. Kilka wątków dotyczących inwestycji radni chcieli jednak wyjaśnić.

2 MLN ZŁ ZAGROŻONE?

Trzebińskich radnych niepokoiło, czy wykonawca zdąży na czas z inwestycją. Chodzi o termin zakończenia budowy (połowa marca 2024 r.), ale przede wszystkim - o rozliczenie w grudniu pieniędzy z dotacji. Jeśli to się nie uda, 2 mln zł przepadną, a gmina będzie musiała wyłożyć resztę.

Naczelnik Wydziału Rozwoju Gminy UM Renata Wielonek uspokajała, że wykonawca ubezpieczy się na ten wypadek. Wartość ubezpieczenia ma opiewać na kwotę 2,5 mln zł. Ten warunek zostanie zawarty w umowie ze zwycięzcą przetargu.

PODSTACJA WYKREŚLONA

Wątpliwości wzbudziło też wykreślenie podstacji pogotowia ratunkowego z projektu budynku. Dopiero niedawno rada miasta, a przynajmniej jej spora część dowiedziała się, że w obiekcie znajdą się tylko pomieszczenia dla OSP (magazyn, warsztat, garaże) oraz centrala monitoringu miejskiego.

Okazuje się, że pieniądze gwarantowane z rezerwy budżetowej państwa na strażnicę mogą być przeznaczone tylko na zadania związane z bezpieczeństwem publicznym, a nie ochroną zdrowia. Kubatura budynku się nie zmieni, ale podstacji pogotowia w nim nie będzie.

Mimo wątpliwości, radni jednogłośnie podjęli decyzję o zwiększeniu puli pieniędzy na strażnicę.

UZUPEŁNIAJĄ DOKUMENTACJĘ

Ideabud jeszcze nie podpisał umowy z gminą na budowę strażnicy. Jak dowiedzieliśmy od wykonawcy, firma obecnie uzupełnia niezbędne dokumenty do jej zawarcia i dostarcza je na bieżąco do trzebińskiego magistratu. Podpisania można spodziewać się najwcześniej w przyszłym tygodniu.

Agnieszka Filipowicz

KRÓTKO

ALWERNIA

Zwyciężyły Brzeziny, nie miały konkurencji

Zbigniew Ryba na ul. Brzeziny w Alwerni

Gmina ogłosiła wyniki pierwszego budżetu obywatelskiego. Wygrał remont ul. Brzeziny w Alwerni Spalonej.

Burmistrzyni Beata Nadzieja-Szpila zaproponowała 100 tys. zł na zwycięski projekt. 63 głosy zostały oddane na remont ul. Brzeziny w Alwerni. Realizacja w 2024 r. To był jedyny pomysł spełniający, jak twierdzą urzędnicy – wymogi formalne.

- Wszystkie sołectwa w gminie mają fundusze sołeckie, z których rozdysponowują środki na wybrane przez mieszkańców wsi potrzeby. Alwernia, jako miasto, takiego nie ma. Postanowiłam to zmienić i stworzyć podobną formułę pod szyldem budżetu obywatelskiego dla miasta Alwerni – tłumaczy Beata Nadzieja-Szpila.

Brzeziny to ulica w Alwerni, prostopadle odchodząca od głównej – Bolesława Prusa. Mieszkańcy gminy, mówiąc „na Brzezinach", mają jednak na myśli cały fragment Alwerni, który sąsiaduje ze Spaloną i jest ulokowany na zachód od klasztornego wzgórza, czyli w stronę Kwaczały.

- Przychodziłem do burmistrza Jana Rychlika, potem do Tomasza Siemka. Teraz chodzę do obecnej pani burmistrz. I nic nie mogę wskórać. Nie wiem już, do kogo uderzyć... - mówił w kwietniu 2022 r. na łamach „Przełomu" mieszkający na Brzezinach Zbigniew Ryba.

Przypominał, że jakieś 20 lat temu była robiona kanalizacja na Brzezinach. Jezdnia została częściowo rozkopana. Wtedy asfalt uzupełniła firma nieżyjącego już Jana Włodarskiego.

- Ale kiedy to było? - pytał retorycznie i pokazywał zapadające się studzienki kanalizacyjne.

Teraz, m.in. dzięki zaangażowaniu pana Zbigniewa, ul. Brzeziny w Alwerni powinna zostać wyremontowana.

(ŁD)

eprasa.pl 47be000a68

KRÓTKO

LIBIĄŻ

Wyróżnienia od burmistrza

Z okazji Dnia Edukacji Narodowej burmistrz przyznał nauczycielom nagrody za szczególne osiągnięcia dydaktyczne, wychowawcze i opiekuńcze.

W tym roku otrzymali je: Jolanta Ferlak - dyrektorka Zespołu Szkolno-Przedszkolnego w Gromcu; Renata Rostecka - dyrektorka Szkoły Podstawowej nr 2 w Libiążu; Katarzyna Ślęczkowska - nauczycielka Szkoły Podstawowej nr 2 w Libiążu; Aleksandra Śmiałek - nauczycielka Szkoły Podstawowej nr 3 w Libiążu; Magdalena Obrzud - nauczycielka Zespołu Szkolno-Przedszkolnego z Oddziałami Integracyjnymi w Libiążu; Olga Konieczny - nauczycielka Zespołu Szkolno-Przedszkolnego nr 2 w Libiążu; Monika Staszczyk - nauczycielka Zespołu Szkolno-Przedszkolnego nr 2 w Libiążu; Gabriela Domagała - nauczycielka Zespołu Szkół w Żarkach; Monika Janiszewska-Smółka - nauczycielka Zespołu Szkół w Żarkach; Grażyna Stawarczyk - nauczycielka Zespołu Szkolno-Przedszkolnego w Gromcu; Katarzyna Bolek - nauczycielka Przedszkola Samorządowego nr 1 z Oddziałami Integracyjnymi w Libiążu; Małgorzata Gregorczyk - nauczycielka Przedszkola Samorządowego nr 2 w Libiążu.

ŻARKI

Już prawie się doczekali

Chodzi o mieszkańców ul. Astronautów w Żarkach. Od tygodni czekają, aż wreszcie zaczną funkcjonować ograniczenia w ruchu, które na papierze są już wprowadzone.

Znaki zakazujące wjazdu samochodom powyżej 3,5 tony oraz ograniczające prędkość do 40 km na godzinę już stoją. O ile jednak te dotyczące prędkości są po obydwu stronach drogi, to te drugie zostały postawione tylko od strony Chrzanowa (od ul. Powstańców Styczniowych). Od centrum Żarek, z drogi wojewódzkiej, ciężarówki mogą wjeżdżać w Astronautów, bo żadne znaki nie informują kierowców, żeby tam nie skręcać.

Poza znakami, których w komplecie pewnie w końcu mieszkańcy lada dzień się doczekają, przydadzą się też patrole policji, przynajmniej przez jakiś czas. Mimo istniejącego zakazu, zdarza się wyminąć na Astronautów z ciężarówką jadącą od strony ul. Powstańców Styczniowych. Tak było chociażby w poniedziałek wieczorem, około 18-tej.

(g)

Co znaleźli archeolodzy na Rynku

CHRZANÓW.
Budowę nowej fontanny poprzedziły wykopaliska. Dyrektor Muzeum mówi, że 20 lat temu popełniono zbrodnię na lokalnej historii.

Stare kafle odkryte podczas badań archeologicznych na Rynku w Chrzanowie

Między XVII a XIX wiekiem na chrzanowskim Rynku stał ratusz, w jego sąsiedztwie budynek miejski z izbą sądową i więzieniem. Obok - studnia miejska, funkcjonująca jeszcze w XX w. Wszystkie te obiekty znajdowały się w miejscu dzisiejszej fontanny. Chodzi o część Rynku, gdzie obecnie trwa drugi etap jego modernizacji. Była więc okazja, żeby poszukać w ziemi reliktów historycznej zabudowy.

PO WYKOPALISKACH...

Kamil Bogusz, dyrektor Muzeum w Chrzanowie, regularnie odwiedzał archeologiczne wykopy.

- Są bardzo duże zniszczenia spowodowane przebudową z lat 2004-2005 r. Na przykład tam, gdzie powinien być budynek miejski, a gdzie 20 lat temu wykonano fontannę, nie ma żadnych śladów. Zdarto praktycznie całość warstw archeologicznych. To zbrodnia! - stwierdza dyrektor Bogusz.

W miejscu ratusza odkryto resztki drewnianego budynku. Ponadto dużo ceramiki, np. piękne kafle nowożytne.

- Tam, gdzie były jatki i sprzedawano mięso, archeolodzy znaleźli sporo kości zwierzęcych – dopowiada Kamil Bogusz.

Wszystkie wykopane zabytki trafią do Muzeum w Chrzanowie.

... CZAS NA MOKRY CHODNIK

Aktualnie, po przeprowadzonych badaniach archeologicznych, firma Garden Designers z Lublina prowadzi II etap przebudowy Rynku w Chrzanowie. Pracownicy wykonują nową fontannę w technologii „DRY PLAZA" (tzw. mokry chodnik lub inaczej fontanna bez lustra wody).

Inwestycja zakłada również m.in. urządzenie zieleńców, zasadzenie 2 drzew, montaż ławek, siedzisk, koszy, lamp. Przewidziana jest wymiana instalacji: wodociągowej, kanalizacyjnej i elektrycznej.

Koszt to 1 mln 470 tys. zł. Zadanie powinno być gotowe końcem grudnia, ale działającą nową fontannę zobaczymy najpewniej wiosną przyszłego roku.

Łukasz Dulowski

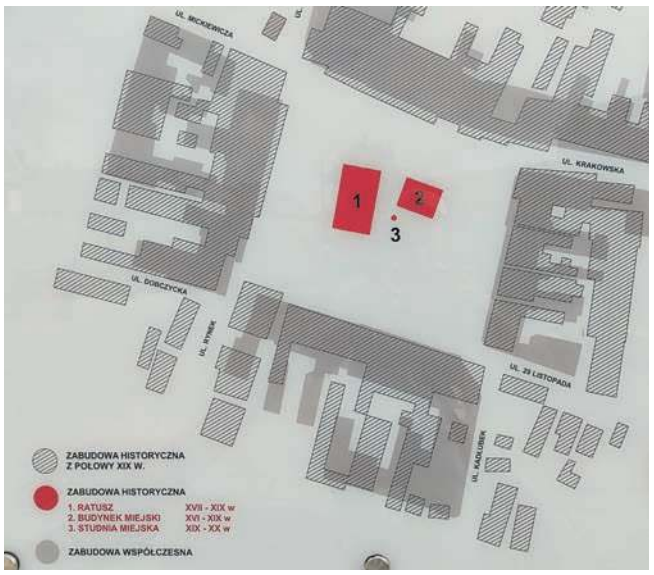

Lokalizacja ratusza, budynku miejskiego i studni na chrzanowskim Rynku

PCPR przeniesie się w inne miejsce

Trwają roboty adaptacyjne pomieszczeń budynku C w chrzanowskim szpitalu, gdzie prawdopodobnie do końca roku przeniesie się Powiatowe Centrum Pomocy Rodzinie.

Obecnie PCPR mieści się częściowo na parterze głównego budynku szpitala, częściowo na I piętrze. Wkrótce je opuści. Przeniesie się w nieco odleglejszy zakątek lecznicy – do budynku C, gdzie trafić można kierując się od strony pogotowia ratunkowego. Nie jest tam łatwo dotrzeć, ale po zakończeniu robót, zawisną tablice informacyjne.

Na razie roboty idą pełną parą i mają mieć finał w połowie listopada. Można więc założyć, że do końca roku PCPR przeniesie się do nowych pomieszczeń.

Prace adaptacyjne w budynku C kosztują ponad 1 mln zł. Starostwo chrzanowskie dostało na nie dofinansowanie z Państwowego Funduszu Rehabilitacji Osób Niepełnosprawnych (PFRON) w wysokości 267,7 tys. zł.

Zajmowane dotychczas pomieszczenia na parterze szpitala przejdą z kolei modernizację w ramach dużego projektu realizowanego przez szpital o wartości ponad 11 mln zł.

(ES)

Trwa adaptacja pomieszczeń jednego z budynków szpitalnych na nową siedzibę PCPR

eprasa.pl 47be000a68

Czasem ci sami zwyciężają w budżecie obywatelskim

CHRZANÓW. W tym roku najwięcej głosów i 35 tys. zł z BO zdobyła sterylizacja i kastracja kotów wolno żyjących. Nie pierwszy zresztą raz.

Dwa lata temu 100 tys. zł z Chrzanowskiego Budżetu Obywatelskiego też poszło na tego rodzaju zabiegi weterynaryjne dla kotów i psów (właścicielskich) oraz dzikich kotów. Za tą inicjatywą, wtedy i teraz, stoi grupa wolontariuszy, która swoje działania promuje m.in. na facebookowej grupie „Chrzanów na 4 łapach".

Innym tegorocznym zwycięzcą jest Szkoła Podstawowa nr 1 w Chrzanowie. Zdobyła 100 tys. zł na sensoryczny ogród przy tamtejszej placówce. W edycji 2021 wygrała już taką samą kwotę na budowę placu zabaw, a następnie 150 tys. zł na jego doposażenie.

W tym roku na podium uplasował się też zakup zewnętrznych defibrylatorów AED dla biblioteki i jej filii oraz domu kultury, a także – w ramach tego samego projektu – 20 kompletów umundurowania specjalnego dla jednostek OSP.

Jeśli chodzi o środowisko strażackie, to wcześniej OSP Luszowice wygrała pieniądze na mini park przy tamtejszej remizie.

Pula pieniędzy zarezerwowana w budżecie obywatelskim to 300 tys. zł. Wartość powyższych projektów to 285 tys. zł.

Wydaje się, że frekwencja była marna, bo zagłosowało tylko 3218 osób. Tymczasem gmina Chrzanów na dzień 31 grudnia 2022 r. liczyła 42 381 mieszkańców zameldowanych na pobyt stały i czasowy.

Przy dość słabym zainteresowaniu Chrzanowskim Budżetem Obywatelskim wystarcza więc, że jakieś środowisko skupione wokół danego tematu (miłośnicy zwierząt czy społeczność szkolna: nauczyciele, uczniowie, rodzice) dobrze się zorganizuje, uzyska ok. 800-900 głosów i może liczyć na wygraną. Wystarczająco dużej mobilizacji nie widać natomiast wśród społeczności, które powinno łączyć miejsce zamieszkania. Zabrakło poparcia, żeby np. powstało kino plenerowe w kościeleckim parku albo czytelnia na świeżym powietrzu na osiedlu Południe.

ZWYCIĘSKIE PROJEKTY BO 2023 w Chrzanowie

1. Sterylizacje i kastracje kotów wolno żyjących (35 tys. zł) – 890 głosów,
2. Zakup zewnętrznych defibrylatorów AED oraz doposażenie OSP (150 tys. zł) – 868 głosów,
3. Sensoryczny ogród przy SP nr 1 w Chrzanowie – (100 tys. zł) – 805 głosów.

PROJEKTY, KTÓRE ODPADŁY

- warsztaty chemiczne, zajęcia sportowo-kulturalne dla dzieci, młodzieży i seniorów oraz doposażenie siłowni przy OSP w Balinie (150 tys. zł),
- plenerowa czytelnia na łąkach między Kościelną, Puchalskiego i Szafera na osiedlu Południe w Chrzanowie (150 tys. zł),
- zajęcia taneczne dla mieszkańców w różnym wieku (62 280 zł),
- zewnętrzny książkomat przy Miejskiej Bibliotece Publicznej w Chrzanowie (149 937 zł),
- budowa miejsca obsługi rowerzystów przy basenie na osiedlu Południe w Chrzanowie (150 tys. zł),
- wielofunkcyjny tor treningowy przy Pogorskiej na osiedlu Południe w Chrzanowie, w sąsiedztwie SP nr 8 (150 tys. zł),
- budowa ogólnodostępnego boiska trawiastego przy skrzyżowaniu Korczaka i Gałczyńskiego w Płazie, obok istniejącego boiska klubu Tempo Płaza (150 tys. zł),
- program profilaktyki przeciwpożarowej dla dzieci ze szkół podstawowych (44 600 zł),
- letnie kino plenerowe w parku w Kościelcu (149 tys. zł).

Łukasz Dulowski

Zmiana prezesa komunalki

ALWERNIA. Zaufany człowiek burmistrzyni Beaty Nadziei-Szpili stracił kierownicze stanowisko w gminnej spółce. Chodzi o Zygmunta Ziajkę, dotychczasowego szefa Zakładu Usług Komunalnych.

Zygmunt Ziajka, poprzedni szef alwerniańskiej komunalki

Zbigniew Zaręba, nowy prezes Zakładu Usług Komunalnych w Alwerni

Ziajka został prezesem ZUK w lipcu 2019 r., po Wacławie Lizończyku. Miał się zająć m.in. budową nowoczesnej oczyszczalni ścieków, która utknęła jak ciężarówka w błocie.

Wtedy do kosza trafiła dokumentacja dotycząca modernizacji starej oczyszczalni ścieków na terenie zakładów chemicznych. Pojawił się za to pomysł wybudowania takiego obiektu na gminnej działce przy Krasickiego w Alwerni. Ziajka szacował, że przy dobrych wiatrach uda się wbić łopatę jesienią 2023 r. Procedura jednak przedłużyła się, ale – jak zapewnia – nie z winy ZUK-u.

- W czerwcu zakończyliśmy projektowanie. Obecnie ta inwestycja jest na etapie decyzji środowiskowej – mówi Zygmunt Ziajka.

Drugi ciężki temat to kanalizowanie części Regulic, wzdłuż al. Jana Pawła II, od szkoły do skrzyżowania z Tęczyńską w Nieporazie. Zadanie trudne do realizacji, bo teren górzysty, przewyższenia wynoszą nawet kilka metrów. Ponadto należało uzyskać od PKP pozwolenia na przejście z siecią kanalizacyjną pod wiaduktem kolejowym na Jana Pawła II.

Co więcej, kanalizacja w Regulicach powinna być zrobiona przed remontem al. Jana Pawła II, na który gmina pozyskała 1 mln 759 tys. zł z Rządowego Funduszu Rozwoju Dróg. W tym przypadku termin mija 30 stycznia 2024 r., a tymczasem – jak twierdzi burmistrzyni – kanalizacja nie została jeszcze zaczęta. Dotacja wisi zatem na włosku.

Beata Nadzieja-Szpila zastrzega, że nie złożyła wniosku o odwołanie Zygmunta Ziajki ze stanowiska prezesa, lecz poprosiła radę nadzorczą tej spółki o przeanalizowanie jej działań z naciskiem na oczyszczalnię i kanalizację w Regulicach. W efekcie rada nadzorcza ZUK postanowiła odwołać Ziajkę.

- Nie straciłam sympatii do Zygmunta Ziajki. Cenię go jako fachowca, lecz oczekuję realizacji konkretnych zadań w jak najszybszym terminie. Wcale nie dziwię się mieszkańcom Regulic, że coraz głośniej narzekali, że nie widać końca robót na al. Jana Pawła II – mówi w rozmowie z „Przełomem". - Nie uczestniczyłam w ostatnim posiedzeniu rady nadzorczej, podczas którego odwołano Zygmunta Ziajkę – zaznacza.

- W ubiegłym roku podpisałem z gminą porozumienie, że kanalizacja w Regulicach będzie gotowa do grudnia 2024 r. Zostałem odwołany w środku krótkiego urlopu. Wcześniej zawarłem umowę z głównym wykonawcą, firmą INO-KOP, że ma zrealizować tę inwestycję do końca 2023 r., czyli rok przed ustalonym terminem - relacjonuje Ziajka w rozmowie z „Przełomem". - Cztery lata spędzone w Alwerni to był dla mnie bardzo intensywny czas. Mieszkańcy mogą najlepiej ocenić, jak zmieniła się praca ZUK – komentuje.

Burmistrzyni Beata Nadzieja-Szpila mówi, że od zeszłego piątku, 13 października, nowym prezesem ZUK w Alwerni jest Zbigniew Zaręba, dotychczasowy zastępca dyrektora Powiatowego Zarządu Dróg w Chrzanowie, absolwent inżynierii lądowej na Politechnice Krakowskiej.

Łukasz Dulowski

KRÓTKO

MĘTKÓW

Kapliczka zostanie odnowiona

Po wielu latach starań, dziewiętnastowieczna kapliczka domkowa pw. Trójcy Świętej doczeka się renowacji. Zabytek znajduje się w rejonie skrzyżowania Nadwiślańskiej i Wiejskiej w Mętkowie. Powstała pod koniec XIX w., ze względu na zwiększające się potrzeby religijne mieszkańców.

Wybudował ją Ganobis - pochodzący zza Wisły, który miał przydomek Frysztak i prowadził sklep w Mętkowie. Kaplica z cegły służyła jako miejsce prywatnej modlitwy i nabożeństw majowych.

W XX stuleciu odbywały się w niej nabożeństwa majowe, natomiast w dzień Trójcy Świętej - także msza św. W latach 60. ubiegłego wieku zaczęto tam w co drugą niedzielę odprawiać regularnie msze. W Wielką Sobotę święcono pokarmy. Dawnym zwyczajem była modlitwa panny młodej przy kapliczce przed ślubem.

Kapliczka jest jednym z punktów miejscowego szlaku śladami Karola Wojtyły, późniejszego papieża Jana Pawła II. Szlak powstał z inicjatywy miejscowej fundacji Barka, jako element promujący miejscowość, w której ówczesny kardynał gościł w 1974 i 1975 roku.

Na renowację zabytku gmina dostała 21 tys. zł w ramach konkursu Kapliczki Małopolski 2023. Teraz czeka na oferty firm, które chciałyby to wykonać. Prace renowacyjne mają się zakończyć w tym roku.

(MK)

Z życia sołectw, osiedli i szkół

Utrwalanie dróg

TRZEBINIA. W Sierszy, na gminnych drogach, m.in. na Szczakowskiej, Zielonej i Ogrodowej przeprowadzono „powierzchniowe utrwalanie" dróg. Na osiedlowej grupie na FB ludzie dyskutowali na temat wybranej technologii wypełniania dziur i spękań mieszanką ze żwirkiem, który strzela po podwoziu i karoserii samochodów. Jedni się cieszą, inni pomstują.

Wstrząsy

CHRZANÓW, TRZEBINIA. Mieszkańcy osiedli w obu miastach są uwrażliwieni na kopalniane wstrząsy. Monitoruje je i publikuje wyniki Powiatowe Centrum Zarzadzania Kryzysowego. W bieżącym miesiącu magnituda wstrząsów (siła) tylko raz przekroczyła 2,4 st. w skali Richtera. Było to 4 października. W pozostałe dni wahała się między 1,7 a 2,2 st.

KDDF powraca

BABICE. Po przerwie, jak informuje GOKiS, wraca Klub Dyskusyjny Dobrego Filmu prowadzony przez Sławomira Kruka. Seanse w Naszym Kinie każdy drugi piątek miesiąca o godz. 17.30.

Szkolny merch

CHRZANÓW. Samorząd uczniowski I LO w Chrzanowie wpadł na pomysł dystrybucji wyjątkowych, ciepłych, wygodnych, różnokolorowych bluz z merchu Staszica i przyjmuje do 20 października zamówienia. Szkolny merch to także czapki, workoplecaki i inne przydatne gadżety.

ogłoszenie

eprasa.pl 47be000a68

Wandalizm dalej się szerzy w naszym pięknym mieście

CHRZANÓW. Ogólnie spokój panuje na osiedlu Niepodległości – uważa dzielnicowy. Mieszkańcy jednak twierdzą, że wcale nie jest tak różowo.

- Doszły do mnie sygnały, że do pustostanu przy Trzebińskiej (obok młyna) włamują się jacyś nieznani sprawcy – mówi dzielnicowy Krzysztof Nowakowski.

Jeden z mieszkańców potwierdził na osiedlowym zebraniu, że we wspomnianym budynku dochodziło do niszczenia kłódek w drzwiach wejściowych. Dzwonił w tej sprawie na policję.

Tymczasem dzielnicowy Nowakowski prosi, aby nie poprzestawać w zgłaszaniu interwencji, gdy ktoś zauważy podejrzane osoby w sąsiedztwie tej nieruchomości.

- Poza tym jestem pod wrażeniem, jaki panuje spokój na osiedlu Niepodległości. Gorzej sytuacja wygląda na Północy albo w centrum – stwierdza.

MŁODZI W NOCY

Niektórzy mieszkańcy Niepodległości narzekają jednak na młodzież, która wieczorami przesiaduje na boiskach w pobliżu szkoły.

- A jeden lokator bloku przy Wyszyńskiego 15 mówił mi, że na ławce przy asfaltowej ścieżce młodzi zbierają się w środku nocy – relacjonuje Roman Tomaszewski, przewodniczący Rady Osiedla Niepodległości.

- Przekazałem na komendę, żeby patrol sprawdzał ten teren, może przejechał błyskami. Ja, jak robiłem na interwencjach, to przejeżdżałem raz, za pół godziny się wróciłem. Jak był czas – zastrzega, używając policyjnego żargonu, dzielnicowy Nowakowski.

PO GRAFICE JAK PO ODCISKACH

- Chodzi mi o wandalizm, który dalej się szerzy w naszym pięknym mieście – zagaja starszy pan. - Malują na wiaduktach, na blokach, na garażach. Na spółdzielczej „piątce" jest napisane „Je...ać PiS i policję". To nie do wyczyszczenia i nikt tego nie zauważa od kilku miesięcy. Czy policja z urzędu powinna podejmować takie sprawy? - dopytuje.

- Raz widziałem w nocy, jak jeden malował na garażu, a trzech innych obstawiało teren. Trzeba zamontować porządne kamery z dobrą rozdzielczością. A poza tym powinna być odpowiednia komórka na policji czy w urzędzie miasta, żeby po grafice, jak po odciskach palców, dojść, kto to robi – postuluje inny mieszkaniec.

MUSI BYĆ ZGŁOSZENIE

Dzielnicowy Krzysztof Nowakowski przypomina, że sprawcy takich zniszczeń są ścigani na wniosek właścicieli.

- Przykładowo mój garaż wymalowali, ale ja nie zgłoszę szkody. Nie będzie postępowania, bo ja się dogadam ze sprawcą, żeby naprawił to, co zniszczył. Musi być zgłoszenie na policję ze strony poszkodowanego właściciela – wtóruje przewodniczący Roman Tomaszewski.

Z całej tej dyskusji na Radzie Osiedla Niepodległości, gdzie frekwencja ograniczała się do kilku osób, wynika, że problemy są tam takie, jak wszędzie. Ale też tłumaczenie jest takie samo. Jeśli mieszkańcy nie zareagują w przypadku pewnych wykroczeń, to nawet policja nie pomoże. Bo nie ma zgłoszenia.

Łukasz Dulowski

Plastik i papier na jednej pace

KRZESZOWICE. Mieszkańcy os. Parkowego pilnie obserwują śmieciarki wywożące segregowane odpady spod ich posesji. Zdenerwowali się, gdy zobaczyli, że na pace lądują zarówno worki z plastikiem, jak i papierem.

- Podjeżdżają śmieciarą, ładują wszystko do jednego i do tego miażdżą. Co to jest za segregacja? – pyta mieszkaniec osiedla.

Podkreśla, że nie tylko on sporo wysiłku wkłada, żeby dokładnie porozdzielać wszystkie odpady do segregacji. Po czym wszystkie trafiają w jedno miejsce.

- To tak ma wyglądać segregacja? - retorycznie pyta.

Katarzyna Soska-Więcek, kierownik referatu gospodarki komunalnej w krzeszowickim urzędzie podkreśla, że przepisy dopuszczają wywożenie dwóch odrębnych frakcji odpadów jednym samochodem pod warunkiem, że są one w odrębnych workach.

- Każda frakcja odpadów zamknięta jest w odrębnym worku, więc nie mieszają się one ze sobą. Natomiast po przywiezieniu do zakładu są rozdzielane – mówi kierownik.

Poleca obejrzenie filmików edukacyjnych na stronie firmy Miki, odbierającej odpady z gminy Krzeszowice, gdzie dokładnie można prześledzić drogę odpadów segregowanych, jak i sposoby ich segregacji w sortowni.

(E)

FOT. ARCHIWUM CZYTELNIKA

Śmieciarka jadąca przez os. Parkowe w Krzeszowicach

ogłoszenie

Niektórzy już tędy jeżdżą

CHRZANÓW. Trwa remont łącznika między Popiełuszki i Broniewskiego na osiedlu Północ.

Wszyscy czekają na efekt końcowy, choć sporo osób już korzysta z tego, że wykonawca położył asfalt i na weekend odsunął blokujące przejazd barierki. Niektórzy korzystali więc z miejsc parkingowych i przejeżdżali tamtędy.

Droga biegnąca obok boiska przy dawnej SP nr 1 (przyszła siedziba szkoły muzycznej) oraz bloków nr 9 i 7 od dawna wymagała remontu. Ma około 160 metrów długości. Prace zaczęły się końcem czerwca. Objęły m.in. budowę jezdni asfaltowej, chodnika z kostki brukowej, zatok parkingowych, a także nowy wjazd w stronę bloku 36.

Zmodernizowano sieć wodociągową, powstanie też nowe oświetlenie. Koszt to 942 tys. zł. Zakończenie prac ma nastąpić do końca roku.

(e)

Asfalt już leży, większość robót wykonano

eprasa.pl 47be000a68

MAŁOPOLSKA

BUDŻET OBYWATELSKI WOJEWÓDZTWA MAŁOPOLSKIEGO

7. edycja BO! Małopolska

16 mln złotych

Zgłoś zadanie 2—31 października

Czekamy na Twoje pomysły!

bo.malopolska.pl

URZĄD MARSZAŁKOWSKI
WOJEWÓDZTWA MAŁOPOLSKIEGO
ul. Racławicka 56, 30-017 Kraków

AGENDY ZAMIEJSCOWE
Oświęcim 32-600, ul. Górnickiego 1
Tarnów 33-100, al. Solidarności 5—9
Nowy Sącz 33-300, ul. Jagiellońska 52
Nowy Targ 34-400, al. Tysiąclecia 44
Miechów 32-200, ul. Warszawska 10
Zakopane 34-500, ul. Kościeliska 7
Sucha Beskidzka 34-200, ul. J. Piłsudskiego 23

KONTAKT
e-mail: bo@umwm.malopolska.pl
telefony: 12 61 60 982, 12 61 60 536
www.facebook.com/bo.malopolska

Kampania społeczna finansowana ze środków Województwa Małopolskiego

eprasa.pl 47be000a68

TAK GŁOSOWAŁY NASZE GMINY

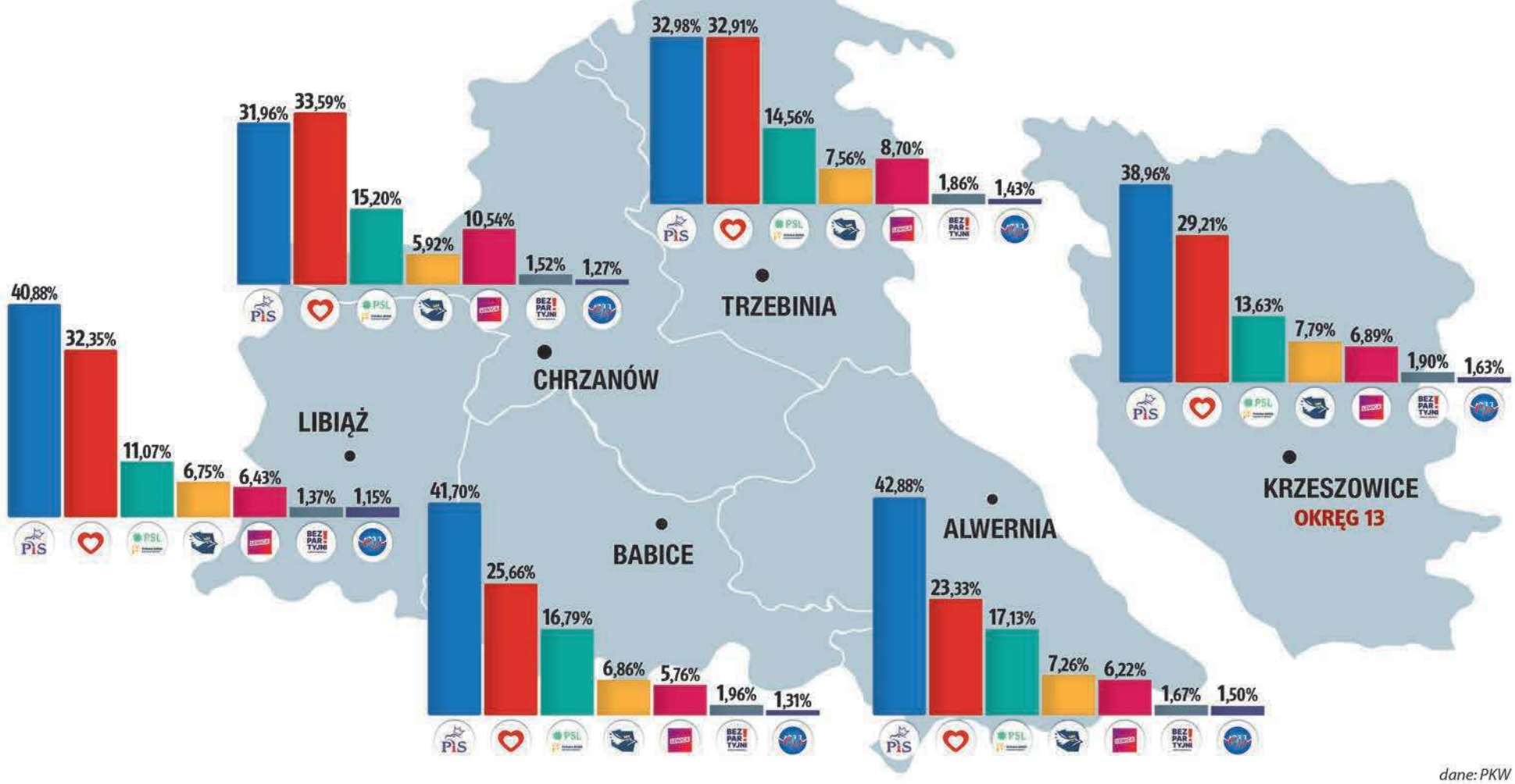

Jeden z lepszych wyników frekwencyjnych w województwie

75 proc. uprawnionych do głosowania w powiecie chrzanowskim poszło w niedzielę do urn wyborczych. Taki wynik plasuje powiat chrzanowski w pierwszej dziesiątce w Małopolsce.

Najwyższą frekwencję zanotowaliśmy w gminie Babice. Zresztą, w odróżnieniu od statystyk ogólnopolskich, w powiecie chrzanowskim nie miało znaczenia czy miasto, czy wieś. Do urn szli wszyscy (różnica w frekwencji to 0,39 proc. na korzyść wsi). W całym kraju o ponad 5 proc. przeważają tereny miejskie.

NIBY NIEWIELE MNIEJ, ALE...

W gminie Babice do urn bardzo licznie poszli mieszkańcy Olszyn, wioski, w której w 2015 roku kandydatka PiS (Beata Szydło) zgarnęła 108 głosów, co dawało prawie 40 proc. wszystkich tam oddanych. Niewiele mniej podczas tegorocznych wyborów uzyskał w Olszynach największy przegrany z powiatu chrzanowskiego Krzysztof Kozik (91 głosów), ale o nim za chwilę. Teoretycznie to niewielka różnica i wciąż najlepszy wynik w tym obwodzie, tyle tylko, że podczas tegorocznych wyborów w Olszynach do urny przyszło ponad dwa razy więcej wyborców niż osiem lat temu, a cała lista PiS dostała zaledwie 1/3 wszystkich głosów.

W całym powiecie, pomijając szpital, w którym zagłosowało niemal 100 proc. uprawnionych, jest wiele miejsc, w których frekwencja przekroczyła 80 proc. **Największą (83,99 proc.) odnotowaliśmy w Pile Kościeleckiej**. Mieszkańcy tego trzebińskiego sołectwa postawili w większości na Koalicję Obywatelską. Na kolejnych miejscach uplasowały się PiS i Trzecia Droga.

PRZEGRANY LIDER, PRZEGRANY POSEŁ

W powiecie chrzanowskim tereny miejskie wyróżnia m.in. to, że zdecydowanie częściej głosowały na kandydata, który spośród wszystkich (108) ubiegających się o mandat poselski w okręgu 12. w samym powiecie zdobył największe poparcie. To Bartłomiej Gębala. Miastowi głosowali na niego prawie dwa razy częściej niż mieszkańcy wsi. W sumie w rodzinnym powiecie, którego jest wicestarostą, uzyskał 7656 głosów. To jednak nie wystarczyło do zdobycia mandatu z listy Koalicji Obywatelskiej. W pozostałych zakątkach okręgu poparło go zaledwie 1137 osób, a to zdecydowanie za mało, by zostać posłem.

Również Krzysztofa Kozika woleli miastowi, choć tutaj proporcje są bardziej wyrównane. Poseł poprzedniej kadencji nie wywalczył ponownie miejsca przy Wiejskiej. Uplasował się dopiero na szóstym miejscu na swojej partyjnej liście (mandaty przypadły piątce notowanej wyżej). Do szczęścia zabrakło mu 3219 głosów. Do takich braków na pewno przyczynił się słaby wynik w gminie Trzebinia, gdzie sporo głosów wyjął spadochroniarz z Olkusza, wojewoda Łukasz Kmita, jak i również nie najlepszy w Chrzanowie, gdzie zresztą również Kmita miał półtoratysięczne poparcie.

Podsumowując, choć przy wyborach do parlamentu nie jest to najważniejsze, dla powiatu chrzanowskiego skończyły się one w pewnym sensie porażką. Nie ma on bowiem ani jednego swojego przedstawiciela w parlamencie tej kadencji, bo wszyscy mieszkający tutaj kandydaci, a było ich kilkunastu, przepadli.

Tadeusz Jachnicki

WYBORCZE CIEKAWOSTKI

74,38
proc. to rekordowa w historii III RP liczba wyborców w wyborach parlamentarnych. W 2023 r. wygrało społeczeństwo obywatelskie, które angażuje się w życie polityczne kraju!

2
posłów ma gmina Krzeszowice. To przedsiębiorczyni - Dorota Marek (14141 głosów) z KO i Andrzej Adamczyk (45 080 głosów) - minister infrastruktury w rządzie PiS.

70096
ważnych kart do głosowania w wyborach parlamentarnych (sejm senat) wyjęto z urn w powiecie chrzanowskim.

964
głosy były nieważne, głównie z powodu postawienia przez wyborców krzyżyków przy więcej niż jednym nazwisku kandydatów do sejmu lub senatu.

759
wyborców głosowało w powiecie chrzanowskim na podstawie zaświadczenia o prawie do głosowania.

7656
głosów w powiecie chrzanowskim zebrał kandydat KO Bartłomiej Gębala. Najwięcej na liście tego ugrupowania. Marek Sowa miał 6365, a Dorota Niedziela 4963 głosów.
Lista KO w okręgu była jednak na tyle słaba, że trzeciego mandatu znów nie udało się KO uzyskać. Przypadł Trzeciej Drodze.

68,8
procentową frekwencję wyborczą osiągnęliśmy podczas wyborów parlamentarnych w grupie wiekowej 18-29 lat. Cztery lata temu wyniosła jedynie 46,4 proc.

47
proc. osób ankietowanych podczas wyborów przez OGB (Ogólnopolska Grupa Badawcza), stwierdziło, że żyje im się w ostatnich latach gorzej.

60
proc. osób ankietowanych przez OGB oczekuje po wyborach lepszej współpracy Polski z Unią Europejską.

7
tematów skłoniło wyborców opozycyjnych ugrupowań do niedzielnego głosowania. W kolejności: sytuacja gospodarcza, prawa kobiet i aborcja, bezpieczeństwo państwa, sądy i praworządność, uchodźcy, stosunki z kościołem, afery (w tym wizowa) (dane OGB).
Dla wyborców PiS najważniejsze były: bezpieczeństwo państwa, gospodarka, migracja.

eprasa.pl 47be000a68

Sen o Wiejskiej, czyli subiektywne obserwacje wyborcze

Bardzo lubię przyglądać się wynikom wyborczym i je analizować na wszelaki sposób. Oto co zwróciło moją uwagę po ogłoszeniu niedzielnej elekcji?

1 Łukasz Kmita. Zebrał w całym 12. okręgu wyborczym 26 062 głosów. W powiecie chrzanowskim 5178. W Trzebini, która była jego wyborczą bazą i gdzie prowadził bardzo widoczną kampanię, miał głosów 2335. Bez Trzebini również miałby mandat. Sen wojewody Kmity o Warszawie i Wiejskiej się spełnia.

A Trzebinia? Warto zauważyć, że w Trzebini PiS wygrał z Koalicją Obywatelską tylko o włos. Per saldo zdecydowanie wygrała tu opozycja. To ważny znak dla burmistrza zapatrzonego w partię obecnie rządzącą i rzucane gminom dotacje. Te dotacje to nie jest żaden sukces, ale klęska pozbawianego własnych pieniędzy samorządu. Wiedzą to koledzy burmistrza Trzebini z sąsiednich gmin. Też je dostają, ale bez wsparcia wojewody. I nie pakują ich w żadne „pakiety" Okoczuka.

W 2019 r. w wyborach parlamentarnych Trzebinia oddała na PiS 41,72 proc. głosów. Obecnie 32,98 proc. Poparcie dla partii rządzącej znacznie więc tu spadło.

Wracając do Łukasza Kmity. Czy inwestycja w wybory sejmowe mu się opłacała? Trudno stwierdzić. Nie zostanie bez pracy. Najprawdopodobniej jednak zasiądzie w ławach opozycji i jego siła sprawcza nie będzie już tak ogromna, jak była z pozycji wojewody popieranego przez samego premiera (z którym notabene w przedwyborczy piątek wojewoda małopolski i burmistrz Trzebini zjedli obiad w trzebińskiej restauracji).

Warto zauważyć, że PiS w naszym okręgu pogorszył także swój mandatowy wynik. W poprzedniej kadencji miał sześć mandatów. Teraz ma pięć.

2 Swoja popularność przetestowała w sejmowych wyborach Beata Nadzieja-Szpila, burmistrzyni Alwerni (PiS), stawiając w kampanii na wizerunek w strażackim mundurze z orderami. Mundur jak mundur, ale te ordery były trochę zbędną ozdobą. Zresztą pani burmistrz lepiej wygląda w cywilnych ciuchach. Wynik wyborczy nie jest na razie na miarę parlamentu, ale 1299 głosów w gminie to kapitał początkowy na wiosenne wybory samorządowe.

3 Tytaniczna praca kampanijna Bartłomieja Gębali z KO (także poza powiatem) zakończyła się podobnym wynikiem, jaki cztery lata temu osiągnął Adam Potocki z KO. Bez mandatu. Obaj startowali w wyborach z pozycji nowicjuszy. Teoretycznie są dobrze rozpoznawalni w powiecie. Determinacja 37-letniego Gębali wygląda na dużo większą. Jeśli nie spasuje jak Potocki, jest szansa, że za cztery lata zaowocuje to sejmowym mandatem. O ile umocni się na naszym terenie elektorat KO/PO. Partię czeka więc ogromna praca.

4 Wśród kandydatów z powiatu chrzanowskiego (lokalsów) największy sukces pod względem liczby głosów w okręgu 12. odniósł wspomniany już Bartłomiej Gębala (8793). Tuż za nim w tym rankingu plasuje się obecny poseł PiS Krzysztof Kozik (8148). Obaj są z Libiąża i obaj znaleźli się tuż pod kreską. Libiąż w tych wyborach nie dał powiatowi chrzanowskiemu posła, a było to już tradycją (Kazimierz Poznański, Tadeusz Arkit, Krzysztof Kozik). Żal.

Ciekawostką jest, że Gębala poza powiatem wywalczył 1037 głosów, a Kozik 2741. Trudno stwierdzić, czy to efekt pracy, czy tylko poselskiej rozpoznawalności Kozika.

5 Trzecia Droga na naszym terenie furory nie zrobiła, ale w okręgu 12. mandat ma. Wydaje się, że mało znany w naszym powiecie adwokat z Krakowa i działacz organizacji pozarządowych Paweł Śliz, zebrał głosy (19 630 w całym 12. okręgu, 3149 w powiecie chrzanowskim) należne jedynce dobrze zapowiadającego się ugrupowania ze znanymi liderami (Hołownia, Kamysz).

Z lokalnych kandydatów na start w wyborach w barwach Trzeciej Drogi zdecydował się m.in Przemysław Pstrusiński z Chrzanowa. W powiecie zebrał 1287 głosów. W okręgu 1682. Partyjny kolega burmistrza Chrzanowa publicznie zaprezentował się po raz pierwszy wiosną na konferencji prasowej zwołanej przez Roberta Maciaszka. Później pojawił się już tylko na bilbordach.

Sam Maciaszek, który rzucił PO dla Polski 2050, nie zaryzykował startu w wyborach. Zapewniał publicznie, że nie zamierzał tego robić, ale nieoficjalnie wiadomo, że po prostu nie dostał dobrego miejsca na listach TD. Gdyby był jedynką, kto wie?

Na liście Trzeciej Drogi w okręgu 12., liczbę 1348 głosów uzyskała Genowefa Brandys z Zagórza. Z ostatniego miejsca startował Jarosław Babiec, szef trzebińskiej „komunalki". Wynik w powiecie to tylko 528 głosów, w okręgu 1069. Sławomir Kurnik z Regulic zdobył w okręgu 750 głosów (w powiecie 377). Z perspektywy powiatu chrzanowskiego lista Trzeciej Drogi nie była zbyt mocna, ale nie zapominajmy, że ta koalicja to debiutant na mapie politycznej dobrze sprzedany przez liderów.

6 Który sposób prowadzenia kampanii zapracował na ostateczny wynik? Czy ten widoczny gołym okiem: plakaty, prasa, czy ta prowadzone w mediach społecznościowych (FB, YT, Instagram, X). Na ten temat pewnie wkrótce wypowiedzą się specjaliści. Najwięcej procentowo zainwestowała w media społecznościowe Nowa Lewica. Wynik wydaje się jednak poniżej oczekiwań.

7 Rafał Bochenek. Spadochroniarz PiS na jedynce nie musiał się bardzo starać, a swoje wziął. Wynik ma podobny do tego, który uzyskał w naszym okręgu cztery lata temu. Nie rozumiem ludzi, którzy głosują na spadochroniarzy bez względu na to, kim są.

8 Według badań Ogólnopolskiej Grupy Badawczej, wyborcy opozycji poszli licznie do urn zmobilizowani sytuacją gospodarczą, sprawami kobiet, bezpieczeństwem, problemami z praworządnością. Afery z wizami, sprawa migrantów i stosunków z kościołem miały mniejsze znaczenie.

9 Okręg 12. ma po wyborach pięciu posłów z PiS (poprzednio było ich sześciu). Zasiądą w ławach opozycji. Mamy też dwóch tych samych posłów z KO (Dorota Niedziela, Marek Sowa) i posła Trzeciej Drogi Pawła Śliza. Nie mamy posła „lokalsa".

10 Frekwencja wyborcza w kraju, okręgu i powiecie, jest zwycięstwem pokolenia od 18 do 40 lat. To oni przesądzili o wyniku wyborów ze swoimi centrowymi poglądami. Nie tłumaczyli już, że nie ma na kogo, że to niczego nie zmieni, bo zmieniło! Otwarli oczy i nie muszą zaciskać zębów. Głosowali w kolejności na KO, Konfederację, Trzecią Drogę, Lewice. PiS zostawili na końcu.

Jako dziadkowie, rodzice, nauczyciele, możemy być dumni, bo w wyborach rozstrzygała się ich przyszłość i przyszłość ich dzieci. Wynik frekwencyjny mają lepszy niż my w roku 1989. Niech urządzają świat po swojemu, byle nie stracili tego, o co walczyliśmy dla siebie, dla nich i dla III RP. I niech powoli przejmują władzę, pamiętając też trochę o nas - seniorach.

Alicja Molenda

WYNIKI WYBORÓW DO SEJMU I SENATU RP 2023

Prezentujemy nazwiska kandydatów do parlamentu poszczególnych komitetów w okręgu 12. do sejmu i 30. do senatu i liczbę uzyskanych przez nich głosów.
Kandydaci wyróżnieni na tych listach dostali się do parlamentu.

WYNIKI DO SEJMU

Lista nr 1
KW BEZPARTYJNI SAMORZĄDOWCY

1.	Agata WIŚNIOWSKA	1 843
2.	Zbigniew MAŁECKI	845
3.	Andrea BOŽIČEVIĆ-STĘPIEŃ	534
4.	Natalia MIZIOŁEK	413
5.	Michał ZIMIRSKI	279
6.	Anna WRONA	351
7.	Alicja DUDZIAK	324
8.	Iwona KOBIAŁKA-PROSZEK	163
9.	Adam WILCZYŃSKI	348
10.	Dariusz TOCKI	150
11.	Katarzyna PALCZEWSKA	141
12.	Łukasz NOWICKI	219
13.	Franciszek ŻUCHOWSKI	86
14.	Jakub WNĘTRZAK	94
15.	Szymon GARUS	144
16.	Katarzyna JANIK	553

Lista nr 2
KKW TRZECIA DROGA PSL-PL2050 SZYMONA HOŁOWNI

1.	**Paweł ŚLIZ**	**19 630**
2.	Maciej OSTROWSKI	8 770
3.	Monika SZYMECZKO	7 199
4.	Konrad TURCHAN	1 500
5.	Marek GAJOWY	4 039
6.	Genowefa BRANDYS	1 348
7.	Przemysław PSTRUSIŃSKI	1 682
8.	Rafał THEN	971
9.	Bożena GÓRA	1 706
10.	Maciej KLIMA	1 202
11.	Zbigniew BYLICA	1 009
12.	Maria WĄDRZYK	1 570
13.	Sławomir KURNIK	750
14.	Dorota KUSAK	1 338
15.	Małgorzata GERLACH-SEWIOŁO	802
16.	Jarosław BABIEC	1 069

Lista nr 3
KW NOWA LEWICA

1.	Paweł KOBIELUSZ	6 798
2.	Dominika BROŻEK	5 833
3.	Paweł JEZIERSKI	1 371
4.	Jan RAUCH	601
5.	Edyta DASZKIEWICZ	1 171
6.	Elżbieta MASTEK	991
7.	Sławomir BĘBENEK	511
8.	Agata CHACHURSKA	1 075
9.	Bogdan POŁĄCARZ	236
10.	Wit SARLEJ	568
11.	Maciej BULIŃSKI	277
12.	Dorota KAJDAS	737
13.	Tomasz WARZECHA	384
14.	Marta GŁUC	559
15.	Justyna SMAGAŁA	498
16.	Bogdan CUBER	426

Lista nr 4
KW PRAWO I SPRAWIEDLIWOŚĆ

1.	**Rafał BOCHENEK**	**42 142**
2.	**Mariusz KRYSTIAN**	**11 366**
3.	Iwona GIBAS	7 009
4.	**Łukasz KMITA**	**26 062**
5.	**Filip KACZYŃSKI**	**18 285**
6.	Marek POLAK	5 810
7.	**Władysław KUROWSKI**	**12 320**
8.	Krzysztof KOZIK	8 148
9.	Danuta KAWA	6 053
10.	Beata NADZIEJA-SZPILA	2 497
11.	Sławomir HAJOS	5 836
12.	Małgorzata SIKORA	1 768
13.	Stanisława KASPRZYCKA	1 534
14.	Krzysztof KASPEREK	2 087
15.	Ewa KOŁACZ	2 374
16.	Jarosław JURZAK	3 017

Lista nr 5
KW KONFEDERACJA WOLNOŚĆ I NIEPODLEGŁOŚĆ

1.	Bartosz WILCZYŃSKI	14 663
2.	Emil KRAWCZYK	3 274
3.	Łukasz NOWAKOWSKI	1 461
4.	Dariusz CHMIEL	1 258
5.	Tomasz MALINA	766
6.	Wojciech CZAJKA	816
7.	Tomasz MREŃCA	669
8.	Dawid KRAWIEC	648
9.	Irena KOWNACKA	746
10.	Angelika PAPIEŻ	1 075
11.	Jakub URBAŃSKI	688
12.	Beata ADAMSKA	583
13.	Justyna SAK	406
14.	Ewelina SZCZEPANIEC	505
15.	Sylwia SIŁUSZYK	339
16.	Piotr PIECHOTA	857

Lista nr 6
KKW KOALICJA OBYWATELSKA PO .N IPL ZIELONI

1.	**Dorota NIEDZIELA**	**28 783**
2.	**Marek SOWA**	**24 652**
3.	Joanna JAWORSKA-NOWAK	4 243
4.	Bartłomiej GĘBALA	8 793
5.	Józef TOMAL	6 204
6.	Jagoda SZPAK	2 019
7.	Dominik MIECZYŃSKI	567
8.	Jan LUBERDA	629
9.	Marzena JEWUŁA	930
10.	Janusz DYDUCH	1 411
11.	Andrzej STAWICKI	500
12.	Katarzyna BLIŹNIAK	859
13.	Krystian POGAN	436
14.	Renata VAN DE LOGT	747
15.	Adam KANIA	542
16.	Sebastian MLAK	7 093

Lista nr 7
KW POLSKA JEST JEDNA

1.	Mariusz OWSIANKA	3 791
2.	Przemysław PAW	611
3.	Wiktor KIERCZAK	498
4.	Andrzej MAŚLAK	626
5.	Marek WÓJCIK	396
6.	Anna FILIPIAK	526
7.	Piotr BIZOŃ	393
8.	Magdalena KŁAPETA	195
9.	Krzysztof WYBITUŁA	117
10.	Aneta ZAŁUSKA	189
11.	Arkadiusz RZESZUTEK	60
12.	Patrycja BIGOS	304
13.	Danuta NAWARA	142
14.	Monika JURZEC	245

WYNIKI DO SENATU

Andrzej PAJĄK PiS
152 286 41,95%

Krzysztof KLĘCZAR Trzecia Droga
146 189 40,27%

Dawid ŁUKAJCZYK Konfederacja
36 839 10,15%

Zbigniew BURZYŃSKI Wolni i Solidarni
18 584 5,12%

Piotr GRACZYK Ruch Dobrobytu i Pokoju
9 141 2,52%

(oprac. taj)

eprasa.pl 47be000a68

KRÓTKO

MIĘKINIA

Zagospodarowanie terenu wokół kamieniołomu

Burmistrz podpisał umowę na opracowanie projektu ścieżki wokół kamieniołomu w Miękini.

Od dawna władze gminy nosiły się z zamiarem zagospodarowania tej części sołectwa. Powstać tam ma ścieżka pieszo – rowerowa. Chodzi o odcinek 2,5 km wokół nieczynnego kamieniołomu. Projekt wykona firma Draft Engineers z Chrzanowa.

KRZESZOWICE - OS. CENTRUM

Koniec remontu

Orlik ma nową nawierzchnię. Prace trwały przez ostatnich kilka miesięcy. Prace prowadziła firma Jana Pietraszki Top Sport. Koszt robót wyniósł 541,2 tys. zł

KRZESZOWICE - OS. CENTRUM

Opowieść o Potockim

W czwartek 19 października o godz. 18.00 w krzeszowickiej bibliotece rozpocznie się spotkanie z Albertem Konradem Sendorem, autorem książki „Adam Józef Potocki (1822-1872)".

Uczestnicy będą mieć okazję posłuchać o jego życiu i działalności politycznej. Gościem specjalnym będzie ks. Jacek Urban, znany ekspert w dziedzinie historii i literatury. Spotkanie odbędzie się w sali kinowej na II piętrze biblioteki.

TENCZYNEK

Licealiści sprzątali las

Klasa 2d Liceum Ogólnokształcącego im. Tadeusza Kościuszki w Krzeszowicach uczestniczyła w akcji „Sprzątania Świata".

W jesiennej scenerii uczniowie pieszo przeszli ze szkoły do Tenczynka. Sprzątali wzgórze Buczyna, często odwiedzane przez miłośników spacerów. Spotkali się także z pracownikiem Nadleśnictwa Krzeszowice. Opowiedział o historii tego miejsca, a także o walorach klimatycznych i przyrodniczych.

WOLA FILIPOWSKA

Coś dla panów

27 października w ośrodku zdrowia Kormed zaplanowano bezpłatne badania w ramach programu wczesnego wykrywania raka prostaty.

Panowie będą mogli skorzystać z konsultacji lekarza urologa i oznaczyć poziom PSA we krwi. Program adresowany jest do mężczyzn z powiatu krakowskiego w wieku powyżej 40 lat.

Informacja i rejestracja pod nr tel. 12 633 02 18, 503 777 651. Badania organizuje Centrum Medyczne Maszachaba.

(es)

MKS na ostrym zakręcie nawet ze wsparciem miejskiej spółki

Miejski Klub Sportowy Trzebinia znalazł się w ogromnych tarapatach. W jego budżecie brakuje kilkuset tysięcy złotych, a zarząd podał się do dymisji. Znaleźli się chętni, by postawić klub na nogi. Oczekują jednak finansowej pomocy miasta.

MKS Trzebinia to od wielu lat wiodący klub piłkarski w regionie. W ostatnim czasie więcej niż o jego sportowych wynikach, mówi się o problemach organizacyjnych i finansowych.

NIE MA PIENIĘDZY, JEST CISZA

Okazało się, że zawodnicy czwartoligowego zespołu od kilku miesięcy nie dostają obiecanych pieniędzy za grę. W tej sytuacji zdecydowali się zawiesić treningi. Po kilkunastu dniach wrócili do zajęć, mimo że w kwestii ich wynagrodzeń kompletnie nic się nie zmieniło.

- Nie dostaliśmy żadnych pieniędzy. Jest cisza. Piłkarze walczą o wszystko. Nikt z zarządu nam nie pomaga. Rozmawiamy z burmistrzem, radnymi. Jesteśmy załamani tą całą sytuacją. Zostawiliśmy tutaj mnóstwo sił i zdrowia, a nie dostaliśmy nic, poza obietnicami bez pokrycia. Jest to bardzo frustrujące. Podjęliśmy decyzję, że do grudnia będziemy walczyć. Kto tylko da radę, przyjedzie na trening. Myślę, że choćby nas było jedenastu, to zagramy każdy z pozostałych meczów w rundzie. Chcemy dać sygnał, że MKS jest ważny dla nas wszystkich. Zobaczymy, czy coś się zmieni do końca roku – mówił przed sobotnim meczem ligowym bramkarz i kapitan MKS Tomasz Wróbel.

W przerwie wspomnianego spotkania pełniący rolę spikera Lesław Głuch poinformował, że członkowie zarządu klubu postanowili ze względów organizacyjno-sportowych złożyć rezygnację z pełnionych funkcji i podać się do dymisji.

Ponadto na godz. 17.30, w poniedziałek, 30 października zarząd zwołał nadzwyczajne zebranie członków klubu. Mają być wówczas podjęte ważne decyzje dotyczące struktury i formy jego dalszego funkcjonowania oraz wybór nowego zarządu.

Przypomnijmy, że dotychczasowe władze MKS zostały wybrane w lipcu ubiegłego roku. W skład zarządu weszli wówczas: Jacek Augustynek (prezes), Grzegorz Augustynek (wiceprezes), Marcin Kasprzyk (wiceprezes), Lesław Głuch, Władysław Leśko, Rafał Wentrys i Damian Dziadzio.

Już wcześniej z członkostwa we władzach klubu zrezygnowali Jacek Augustynek, Lesław Głuch i Damian Dziadzio.

DZIURA BUDŻETOWA ZACZĘŁA SIĘ POWIĘKSZAĆ

Sytuacja w MKS Trzebinia stałą się tematem obrad Komisji Zdrowia, Sportu, Rekreacji i Spraw Socjalnych Rady Miasta Trzebini (w poniedziałek, 16 października). Zostali na nie zaproszeni również działacze klubu, zawodnicy z rady drużyny i trener.

Jak powiedział Lesław Głuch, budżet MKS na 2023 r. był planowany na 623 tys. zł, z czego 202 tys. zł miała stanowić dotacja gminna, a 421 tys. zł fundusze pozyskane przede wszystkim ze składek członkowskich i od sponsorów. Nie wszyscy jednak wpłacili zadeklarowane pieniądze.

Grzegorz Augustynek przyznał, że klub otrzymał 200 tys. zł z Miejskiego Zarządu Nieruchomości (spółka gminnej), 40 tys. zł z Orlen Południe (pieniądze na grupy młodzieżowe) oraz ok. 10 tys. zł od pozostałych, mniejszych sponsorów.

Okazało się, że dziura budżetowa może się jeszcze tylko powiększyć. Po awansie z piątej do czwartej ligi wzrósł bowiem do 70 tys. zł miesięcznie budżet płacowy. Klub musiał także wyłożyć 40 tys. zł na letnie transfery piłkarzy. W rundzie jesiennej wzrosły też koszty związane m.in. z transportem i opłatami za sędziów.

Pieniędzy zaczęło brakować i w konsekwencji pojawiły się zaległości finansowe wobec piłkarzy.

- Przygotowaliśmy pismo do najbardziej renomowanych firm w powiecie chrzanowskim. Sam byłem w dwóch z nich, mimo że to nie moja rola. Łukasz Gielarowski sprzedał mieszkanie, żeby pożyczyć pieniądze chłopakom z drużyny. Część z nich ma żony i dzieci. Inni się jeszcze uczą. Czy tak to ma wyglądać? Tymczasem zarząd nie robił nic, aby to zmienić. Po wywalczeniu awansu, na spotkaniu z zarządem i panem burmistrzem powiedziałem, że dostałem propozycję z innego klubu i chcę odejść. Pan burmistrz powiedział mi wtedy, że nie ma takiej opcji, że muszę zostać i budować drużynę, a pieniądze będą – mówił podczas komisji trener MKS Wojciech Skrzypek.

- W sierpniu przyszedł do mnie pan trener i mówił o składanych deklaracjach. Powiedziałem, że nic o tym nie wiem, ale zapytam burmistrza jak wróci. Usłyszałem inną wersję. Burmistrz zawsze stał na stanowisku, żeby negocjować nie z trenerem, a z zarządem klubu, który podpisuje umowy z zawodnikami – tłumaczył wiceburmistrz Trzebini Tomasz Żołądź.

PUSZKA PANDORY

Na uregulowanie zaległości wobec piłkarzy oraz pokrycie pozostałych wynagrodzeń w tym roku potrzeba ok. 350 tys. zł. Do tego dochodzi ok. 200 tys. zł na sfinansowanie pozostałych wydatków klubowych.

Na komisji pojawiły się osoby, które zamierzają kandydować do zarządu MKS. Wśród nich są zawodnicy trzebińskiego klubu Łukasz Gielarowski i Krzysztof Sieczko oraz trenerzy z akademii piłkarskiej MKS Kacper Ślusarek i Jacek Kocot.

- Klub jest na bardzo ostrym zakręcie. W przeszłości były tu problemy, ale nie aż takie jak teraz. U każdego z nas płynie żółto-czarna krew (od żółto-czarnych barw klubowych – dop. red.). Zależy nam na tym klubie. Rozmawiamy z potencjalnymi sponsorami. Jestem przekonany, że z nowym zarządem sobie poradzimy i po raz ostatni prosimy o pomoc – powiedział Krzysztof Sieczko.

Na horyzoncie jest sponsor, który chce wejść do klubu, ale nie jest w stanie wyłożyć pełnej kwoty, brakującej w budżecie MKS. Stąd prośba o dodatkowe pieniądze z samorządu.

- Czy którykolwiek inny klub mający problemy przychodził do rady miasta? Nie przypominam sobie. Czy ktoś z nas, bo wypowiadam się jako radny i działacz sportowy, przychodził do samorządu, mówiąc „dajcie pieniądze, bo ja nie dam rady". Do końca liczyliście, że dobry wujek, czyli gmina znów otworzy kasę i da pieniądze na utrzymanie klubu. Nie odchodzi się w momencie, gdy jest ogromny dług, tylko wówczas, gdy zostawia się klub ze zbilansowanym budżetem. Przygotujcie projekt uchwały o dodatkowych pieniądzach dla MKS, a otworzycie puszkę Pandory – mówił Jacek Woch, wiceprzewodniczący Rady Miasta Trzebini.

JAK SIĘ NIE MA MIEDZI...

Mariusz Brzózka, przewodniczący komisja zdrowia, sportu, rekreacji i spraw socjalnych nie ukrywa, że zarząd MKS przyzwyczaił się, że jak brakowało pieniędzy, to zwracał się o pomoc do burmistrza i radnych i tę pomoc otrzymywał.

- Jednocześnie robił zbyt mało, żeby pozyskać sponsorów. Pytanie, czy jako miasto nie przyzwyczailiśmy ich do tego wszystkiego. Nie chciałbym jednak, żebyśmy z MKS zrobili kolejną drużyną z klasy okręgowej czy A-klasy. Są osoby, które chcą wejść do nowego zarządu i wiedzą jak ma on działać i jak rozmawiać z inwestorami. MKS powinien być nadal wiodącym klubem piłkarskim. Musimy grać do jednej bramki. Klub bez młodzieży umiera, ale bez drużyny seniorskiej na odpowiednim poziomie, nie jest motywatorem dla młodych ludzi – przekonywał Mariusz Brzózka.

W rundzie jesiennej akademia piłkarska MKS zgłosiła do udziału w rozgrywkach aż 21 drużyn dziecięcych i młodzieżowych, w których trenuje 246 zawodników.

Radny Grzegorz Żuradzki nie krył obaw, że mimo wszystko zarząd MKS nie po raz ostatni zwraca się do miasta o pomoc.

- W 2018 roku też przyszli do mnie działacze MKS mówiąc, że brakuje ponad 300 tys. zł, a jak nie damy, to będzie po klubie. Zapewniali, że już ostatni raz przychodzą po wsparcie. Chwała wam, zawodnikom, za to że jesteście. Strasznie mnie boli, że po raz któryś z kolei zostaliście nabrani. Nie będę blokował tej pomocy, bo byłoby to nieuczciwe. Pamiętajmy jednak, że porywanie się z tematem, na który nie ma się pieniędzy, jest nieodpowiedzialnością. Jest takie stare przysłowie: „Jak się nie ma miedzi, to się na tyłku siedzi" - zaznaczył Żuradzki.

Ostatecznie komisja zawnioskowała o przygotowanie uchwały w sprawie zobowiązania burmistrza do podjęcia działań wspierających funkcjonowanie MKS Trzebinia w 2023 r. w kwocie 200 tys. zł. Prawdopodobnie w grę wchodziłoby wsparcie w formie umowy promocyjnej.

Michał Koryczan

Tężnia powstanie na zimę

CHRZANÓW. Kończy się budowa tężni solankowej na osiedlu Północ. Jeszcze trochę i powstaną tam również nowe alejki.

Drewniana konstrukcja tężni już stoi, a pracownicy firmy budowlanej już ułożyli w niej wiązki gałązek tarniny.

Koszt samej tężni, wraz z dostawą i montażem, to 278 tys. zł. Reszta pieniędzy, czyli ponad 700 tys. zł, to cena robót ziemnych, uzbrojenia terenu w instalację elektryczną i sanitarną oraz jego zagospodarowanie.

Powstaną tam nowe ławki, leżaki parkowe, stojaki na rowery, oświetlenie, monitoring. Będą również posadzone drzewa, krzewy i byliny.

Prace mają się skończyć w początku grudnia. W zimie obiekt zapewne działać nie będzie, więc jej walory będziemy mogli docenić dopiero wiosną przyszłego roku.

Żeby utrzymać tężnię trzeba zatrudnić specjalistyczną firmę, która będzie m.in. uzupełniać solankę w podziemnym, szczelnym zbiorniku. Według wcześniejszych informacji, roczny koszt był szacowany na 40 tys. zł.

(E)

Tężnia solankowa powstaje na os. Północ w Chrzanowie

eprasa.pl 47be000a68

Jak pan Mirosław zatroszczył się o Ziemię *dla wnuków*

Mirosław Kulis ma teraz 88 lat. Gdy postanowił zamontować na dachu panele fotowoltaiczne, miał 84. W tym wieku to już mało kto decyduje się na takie inwestycje. On zainwestował i nie żałuje. „Czwórka Kulisa", która motywuje go do działania, przedstawia się tak: po pierwsze - oszczędności, po drugie - Ziemia, po trzecie - rodzina, po czwarte - radość i satysfakcja.

Mirosław Kulis z Libiąża

Mirosław Kulis był górnikiem, sztygarem na Janinie w Libiążu. I choć dzięki kopalni zarabiał na życie, postawił wymarzony dom i teraz żyje z emerytury, którą sobie tam wypracował, to nie owija w bawełnę, tylko otwarcie mówi, że palenie węglem to z ekologią zbyt wiele wspólnego nie ma.

- Cały czas mi chodziło po głowie, żeby jak najmniej powietrze na zewnątrz truć – mówi 88-latek.

Dziwi się, że tak dużo ludzi ma to w nosie.

- Byłem niedawno w szpitalu w Chrzanowie, leżałem na 7. piętrze. Jest stamtąd doby widok na okolicę. I wie pani, co zauważyłem? Ani jednego domu z panelami na dachu nie widziałem. Ani jednego. Na całym horyzoncie. Dziwię się, bo ludzie w mieście to powinni przecież mieć jakąś wiedzę i świadomość na ten temat.

PO PIERWSZE: OSZCZĘDNOŚCI

O produkcji czystej energii myślał sobie już z ćwierć wieku temu. Wtedy jeszcze takich możliwości dla zwykłych ludzi nie było. Kiedy więc w telewizji usłyszał o fotowoltaice, zaraz się nią zainteresował.

We wrześniu minęły cztery lata, kiedy na jego dachu pojawiły się cztery panele o mocy 1,2 kW. Niewiele, ale na potrzeby pana Mirosława wystarczają. Energii elektrycznej potrzebuje głównie do zasilania pralki, czajnika elektrycznego, który kupił sobie cztery lata temu z okazji montażu paneli fotowoltaicznych i suszarki do grzybów, bo jeszcze do niedawna namiętnie je zbierał. Do tego dochodzi oczywiście oświetlenie, lodówka, telewizor. Nie ma tego za wiele, ale...

- Zadowolony jestem z tej inwestycji. W tym i w tamtym roku zapłaciłem za prąd 150 zł za cały rok – mówi pan Mirosław. Na miesiąc wychodzi więc 12,50 zł.

Wcześniej za energię z sieci też za wiele nie płacił, bo niecałe 40 zł miesięcznie. Ale już wtedy oszczędzał prąd. Miał więc pozakładane energooszczędne żarówki. Taki też był sprzęt AGD, którego używał.

Na samym początku usłyszał więc od miejscowego instalatora, że w jego przypadku, przy tak niewielkim zużyciu prądu, to za wiele na fotowoltaice nie zaoszczędzi. Wcale go to nie zniechęciło, bo przecież nie chodzi tylko o pieniądze.

PO DRUGIE: ZIEMIA

Mimo wieku, Mirosława Kulisa interesują i niepokoją postępujące zmiany klimatu, globalne ocielenie i zjawiska, które się z tym wiążą.

- Człowiek jest przerażony, jak widzi te wszystkie powodzie i huragany. W klubie o tym rozmawiamy – opowiada. Ma na myśli Związek Emerytów i Rencistów Zgoda w Libiążu oraz Ligę Ochrony Przyrody. Należy do jednego i do drugiego, i w obydwu jest najstarszym członkiem.

Stara się tą swoją troską o Ziemię zarażać innych. Pierwszy był zięć. Potem udało mu się jeszcze z wnuczkami koleżanki i kolegi z klubu emerytów. Najpierw założyły solary podgrzewające wodę, potem panele produkujące prąd.

- Z zięciem to było tak. Powiedziałem mu, że słyszałem o panelach fotowoltaicznych i że ludzie je zakładają, bo to się ponoć opłaca, więc może i my byśmy sobie je zamontowali. Zięć zainteresował się tematem – opowiada.

Skończyło się na tym, że w 2019 roku, na dachu ich wspólnego domu, obok czterech paneli pana Mirosława, pojawiło się kilkanaście paneli jego zięcia Bogdana.

Mirosława Kulisa inwestycja w fotowoltaikę kosztowała 5,5 tys. zł. Teraz cieszy się, że ma własną elektrownię na dachu.

Niestety, panele nie mają optymalnej ekspozycji.

- Najlepiej, żeby były na południe, a u nas są na wschód. Tak dach jest skonstruowany, że mogą być wystawione albo na wschód, albo na zachód. Na zachodzie rosną brzozy, więc zacieniałyby je, a przecież nie będą brzóz wycinać, bo są potrzebne - tłumaczy. Stanęło więc na wschodzie.

Kiedyś bez przerwy śledził aplikację i obserwował, ile wytworzył własnego prądu, ile zaoszczędził, o ile mniej wyemitował CO_2 do atmosfery. Teraz już tak często tam nie zagląda.

Bo korzystanie z fotowoltaiki wymaga pewnego reżimu i dostosowania – na ile to możliwe - rytmu dnia do pracy instalacji. Trzeba wiedzieć, kiedy najlepiej włączyć np. pralkę czy piekarnik. Oczywiście najlepiej wtedy, gdy instalacja produkuje tej energii najwięcej.

PO TRZECIE: RODZINA

Pan Mirosław zajmuje parter piętrowego domu na libiąskich Pniakach. Na piętrze mieszka córka z mężem. Wnuki już poszły w świat. Została jeszcze ukochana wnuczka Marysia – studentka, więc w domu też już tylko bywa.

Dom ogrzewany jest gazem. Na razie na domowej naradzie nie pojawiła się opcja zainstalowania pompy ciepła czy innego zeroemisyjnego ogrzewania.

- Ja sam bym już o tym nie decydował, tylko zięć z córką, bo to oni zostaną w tym domu – tłumaczy pan Mirosław.

W ogóle dużo opowiada o swojej rodzinie. Oni mają na niego oko, żeby nic mu się nie stało, a on odwdzięcza się różnymi przetworami i nalewkami, z których słynie.

Do Libiąża przyjechał z Dąbrowy Górniczej w 1954 z nakazem pracy w Janinie. Był po technikum górniczym. W kopalni przepracował 28 lat i 5 miesięcy. Od 41 lat jest na emeryturze.

Dużo jeździł na rowerze. Do samochodu go nie ciągnęło. Zrobił jednak prawo jazdy na motocykl i kupił sobie jawę 350. Ostatecznie ją sprzedał, a za pieniądze z tej transakcji kupił 25 tys. cegieł. Od dziecka marzył, by wybudować własny dom. I w Libiążu to zrobił.

PO CZWARTE: RADOŚĆ I SATYSFAKCJA

Zawsze lubił być blisko natury. Spacerować po lesie, łowić ryby, zbierać grzyby. Z szacunkiem brać to, co natura daje, zamykać w słoikach te dary i obdarowywać nimi najbliższych. To daje mu wielką satysfakcję.

Kiedyś uprawiał warzywa w ogródku. Teraz już nie, więc ogórki czy pomidory na przetwory najczęściej córka kupuje mu na targu. Z tamtych czasów została jednak wielka tysiąclitrowa beczka na deszczówkę. Do dziś zbiera się w niej woda wykorzystywana do podlewania roślin w ogrodzie.

- Mam pełną spiżarkę przetworów. Bardzo lubię je robić. Cieszy mnie, jak coś komuś dam i jest zadowolony. Jak jeszcze pochwali, że dobre, to naprawdę jest przyjemne - wyznaje.

Niedawno przeszedł zapalenie płuc i rozległy zawał serca, więc lekarze mówią, że musi się oszczędzać.

Rozłożone w całej kuchni słoiki i pomidory najwyraźniej świadczą o tym, że robienie przetworów pan Mirosław nie traktuje jako pracy ciężkiej.

W rodzinie słynie też z wyśmienitych nalewek. Sam ich nie pije, ale za to chętnie rozdaje na święta.

- A ta fotowoltaika na dachu to też z myślą o dzieciach i wnukach, którzy będą korzystać z jej dobrodziejstwa - powtarza.

Mirosław Kulis ma dwoje dzieci, 8 wnuków i 5 prawnuków. Ma dla kogo troszczyć się o Ziemię.

Grażyna Kaim

eprasa.pl 47be000a68

Przed rozpoczęciem ćwiczeń nad zalewem Chechło służby ratownicze zebrały się na parkingu przy chrzanowskim szpitalu

Podczas koncertu eksplodowały materiały piotechniczne, są ranni

Przyjeżdżają pierwsze jednostki straży pożarnej, szukają osób najbardziej poszkodowanych

Gdyby doszło do wybuchu na scenie...

Podczas koncertu eksplodują materiały pirotechniczne. Mnóstwo osób krwawi. W realu nie jest tak, jak w filmach, że w jednej chwili przyjeżdżają na ratunek wszystkie służby. Jak to naprawdę wygląda, pokazały największe w Małopolsce ćwiczenia nad zalewem Chechło w Trzebini – MAYDAY 2023.

O niespotykanej do tej pory skali takich ćwiczeń mówił wojewoda małopolski Łukasz Kmita. Ok. 250 osób ćwiczących, 18 zespołów ratownictwa medycznego, 13 zastępów straży pożarnej, ok. 300 pozorantów z Uniwersytetu Pedagogicznego w Krakowie, Akademii WSB w Dąbrowie Górniczej, Uniwersytetu Jagiellońskiego w Krakowie, Małopolskiej Uczeni Państwowej w Oświęcimiu, I LO w Chrzanowie i LO w Trzebini. Głównym organizatorem było Pogotowie Ratunkowe Szpitala Powiatowego w Chrzanowie.

SCENARIUSZ...

Podczas koncertu muzycznego nad zalewem Chechło w Trzebini wybuchają materiały pirotechniczne. Powstaje niewielki pożar. Zostaje uszkodzona część sceny, jej fragmenty przygniatają część słuchaczy. Dochodzi do awarii systemu zadymiającego podczas koncertu, co potęguje efekt zagrożenia. Niektórzy uczestnicy rzucają się do ucieczki w różnych kierunkach. W wyniku paniki tłumu dochodzi do obrażeń u części uciekających i do zaginięcia od kilkunastu do kilkudziesięciu osób.

Nad Chechłem była wcześniej faktycznie organizowana taka impreza masowa, więc scenariusz stanowił uzasadnioną okazję do przećwiczenia w tym miejscu ewentualnej sytuacji wyjątkowej.

... OPARTY NA PROCEDURZE

Ćwiczenia odbywały się w czasie rzeczywistym, a na przeprowadzenie akcji ratowniczej przewidziano ok. 4-5 godzin. Te założenia nie zostały wymyślone, lecz opierały się na procedurze Ministerstwa Zdrowia w zakresie postępowania w tego typu zdarzeniach. Jednym z jej współtwórców, który jako obserwator przyglądał się ćwiczeniom, jest prof. Klaudiusz Nadolny.

- W ramach tej procedury chodzi o ujednolicenie postępowania wszystkich służb. Materiału z trzebińskich ćwiczeń będzie bardzo dużo. Jest powołany zespół naukowy, który stworzy odpowiednią publikację – podkreśla prof. Nadolny.

OGROMNA ODPOWIEDZIALNOŚĆ

Służby, przyjeżdżające jako pierwsze na miejsce takiego zdarzenia, mają bardzo ważne zadanie, aby oznaczyć kolorami osoby poszkodowane w zależności od zidentyfikowanych u nich obrażeń (czerwony, żółty i zielony) lub martwe (czarny). To ogromna odpowiedzialność. Od tej decyzji ratowników zależy życie i zdrowie rannych.

Później zaczyna się sukcesywne udzielanie pomocy. Po pewnym czasie nadjeżdżają posiłki. Wsparcie nabiera tempa, ale wtedy należy jeszcze bardziej zadbać o organizację i logistykę, a ta – jak przyznają ratownicy – jest zawsze najtrudniejszym elementem każdej akcji, bo nie da się do końca przewidzieć, co może jeszcze zaskoczyć w trakcie jej prowadzenia.

Takie ćwiczenia mają pokazać słabe punkty, co należy poprawić, gdyby w rzeczywistości doszło do zdarzenia z udziałem mnóstwa osób poszkodowanych.

ZAWSZE KIERUJE STRAŻ

Andrzej Dybał, komendant PSP w Chrzanowie, uczestniczący w akcji nad Chechłem jako obserwator, zaznacza, że takimi akcjami zawsze kieruje straż pożarna we współpracy z zespołami medycznymi. Szczególne role odgrywają: ze straży pożarnej kierujący działaniem ratowniczym (KDR), a od strony medyków – kierujący akcją medyczną (KAM). A co robi policja?

- To zabezpieczanie m.in. dróg dojazdowych. Ponadto w tym konkretnym przypadku ogłosiłam alarm, żeby moi funkcjonariusze lokalizowali uczestników koncertu – mówi Urszula Martyniuk, komendantka KPP w Chrzanowie.

- Szerokie zainteresowanie tymi ćwiczeniami pokazuje, jak potrzebne są one w odczuciu służb ratowniczych – podsumowuje Konrad Chechelski, kierownik Pogotowia Ratunkowego w Chrzanowie.

Łukasz Dulowski

Dojeżdżają kolejne posiłki, akcja nabiera tempa

Ranni, w zależności od stopnia obrażeń, czekają w kolejce na transport do szpitali

Ważne, żeby do akcji ratowniczej nie wdarł się chaos, więc potrzebna jest dobra koordynacja

eprasa.pl 47be000a68

Zabytkowa mozaika podarowana Henrykowi Loewenfeldowi przez Papieża Leona XIII

Widok na wnętrze kościoła. W ołtarzu obraz patrona świątyni

Schody przy jednej z bram, kamienny mur otaczający świątynię oraz widok na jej starszą część

ŚLADAMI LOKALNYCH ZABYTKÓW

Kościół pod wezwaniem Św. Mikołaja w Chrzanowie

Kościół pod wezwaniem Św. Mikołaja w Chrzanowie sięga swoją historią początków XIV wieku. Według źródeł w tym okresie powstała tu gotycka, jednonawowa świątynia do budowy, do której użyto kamienia łamanego. W kolejnych stuleciach miały miejsce dalsze przebudowy i rozbudowy kościoła, ucierpiał on również na skutek kilku pożarów. Obecny kształt świątyni nadały prace w latach 1912-14, które prowadzone były według projektu Stanisława Oszackiego. Uwzględniały one wymogi konserwatorskie i nadały kościołowi modernistyczne cechy. W tym samym czasie przebudowie poddano powstałą w XVIII wieku dzwonnicę. Całość terenu ogrodzona jest kamiennym murem z kilkoma wejściami. Do cenniejszych zabytków zaliczamy główny ołtarz powstały w 1882 roku, zaprojektowany przez Franciszka Urbańczyka, z rzeźbami pozyskanymi z Kościoła Mariackiego. Wartościowy jest również sprowadzony w 1824 roku z Czernej ołtarz z czarnego marmuru, datowany na początek XVII wieku. Cennym przedmiotem jest wczesnorenesansowy świecznik z 1534 roku oraz barokowa chrzcielnica z 1648 roku. Na jednym z bocznych filarów umieszczona jest mozaika podarowana przez Henryka Loewenfelda, przedstawiająca Matkę Bożą z Dzieciątkiem. Jest to dar od papieża Leona XIII. Kościół wraz z otoczeniem idealnie wpasowywuje się w krajobraz miasta z wielowiekową tradycją. Jego usytuowanie tuż przy rynku jest atutem ułatwiającym dostęp do niego.

Tekst i zdjęcia
Łukasz Głuch

Mury z wapiennego kamienia w połączeniu z cegłą dają niepowtarzalny wygląd

Jedna z rzeźb zdobiących kościelną ambonę

Ołtarz z czarnego marmuru z początku XVII wieku

Będąca osobnym budynkiem zabytkowa dzwonnica

Ozdobne główne drzwi do kościoła

eprasa.pl 47be000a68

WYCIĄG Z OGŁOSZENIA O CZWARTYM PRZETARGU
Burmistrza Libiąża z dnia 18 października 2023 r.

Burmistrz Libiąża ogłasza czwarty przetarg ustny nieograniczony na sprzedaż nieruchomości gruntowej stanowiącej własność Gminy Libiąż, zapisanej w księdze wieczystej nr KR1C/00079166/7 Sądu Rejonowego w Chrzanowie oznaczonej działką nr **2154/17** o pow. 0,0643 ha i użytkach RIVb (0,0636 ha), RV (0,0007 ha), położonej w Libiążu, obręb Libiąż Mały przy ul. Obieżowej. Dla nieruchomości nie obowiązuje miejscowy plan zagospodarowania przestrzennego. Zgodnie z decyzją o warunkach zabudowy działka nr 2154/17 przeznaczona jest pod lokalizację jednorodzinnej zabudowy mieszkaniowej. **Cena wywoławcza nieruchomości wynosi 61 085,00 zł,** w tym podatek VAT 23%. Przy sprzedaży działki na rzecz nabywcy ustanowiona zostanie odpłata służebność gruntowa polegająca na prawie przejazdu i przechodu po działkach gminnych nr 2154/16 o pow. 0,0141 ha i 2154/11 o pow. 0,0183 ha gwarantujących m.in. dostęp do drogi publicznej – za kwotę **1 230,00 zł,** w tym podatek VAT 23%. Przetarg odbędzie się w dniu **23.11.2023 r. o godz. 8.30** w Urzędzie Miejskim w Libiążu, przy ul. Działkowej 1 w Sali Narad na I piętrze (pokój 112). W przetargu mogą brać udział osoby, które do 17.11.2023 r. wniosą wadium w pieniądzu w wysokości 12 217,00 zł na konto Urzędu Miejskiego w Libiążu: Bank PEKAO S.A. Nr 03 1240 4155 1111 0010 6069 7380 z dopiskiem „przetarg na sprzedaż dz. nr 2154/17 + imię i nazwisko uczestnika przetargu". Za termin wpłaty uważa się datę wpływu środków na ww. rachunek bankowy, pod rygorem uznania, że warunek wpłaty wadium nie został spełniony. Szczegółowe informacje dotyczące przetargu można uzyskać w Urzędzie Miejskim w Libiążu, przy ul. Działkowej 1, w Wydziale Architektury, Geodezji i Gospodarki Nieruchomościami (pokój nr 11, tel. 326249229). Ogłoszenie o przetargu zostało wywieszone w siedzibie Urzędu Miejskiego w Libiążu, przy ul. Działkowej 1, a także zamieszczone na stronach internetowych tut. urzędu www.libiaz.pl; BIP. Ponadto informację o ogłoszeniu przetargu podano do publicznej wiadomości w sposób zwyczajowo przyjęty w miejscowości Libiąż poprzez wywieszenie na tablicach ogłoszeń na terenie gminy Libiąż.

WYCIĄG Z OGŁOSZENIA O SIÓDMYM PRZETARGU
Burmistrza Libiąża z dnia 18 października 2023 r.

Burmistrz Libiąża ogłasza siódmy przetarg ustny nieograniczony na sprzedaż nieruchomości gruntowej stanowiącej własność Gminy Libiąż, zapisanej w księdze wieczystej nr KR1C/00046651/4 Sądu Rejonowego w Chrzanowie oznaczonej działką nr **990/28** o pow. 0,0599 ha, położonej w jednostce ewidencyjnej Libiąż-obszar wiejski, obręb Żarki przy ul. Dalekiej. **Cena wywoławcza nieruchomości wynosi 28 999,99 zł,** w tym podatek VAT 23%. Przy sprzedaży ww. działki na rzecz jej każdoczesnego właściciela ustanowiona zostanie odpłata służebność gruntowa polegająca na prawie przejazdu i przechodu po działce gminnej nr 990/29 o pow. 0,0154 ha gwarantującej działce nr 990/28 dostęp do drogi publicznej za jednorazowym wynagrodzeniem w kwocie **854,85 zł,** w tym podatek VAT 23%. Przetarg odbędzie się w dniu **24.11.2023 r. o godz. 8.00** w siedzibie Urzędu Miejskiego w Libiążu, ul. Działkowa 1 w Sali Narad na I piętrze (pokój 112). W przetargu mogą brać udział osoby, które w terminie do 20.11.2023 r. wniosą wadium w pieniądzu w wysokości 5 798,99 zł na konto Urzędu Miejskiego w Libiążu: Bank PEKAO S.A. Nr 03 1240 4155 1111 0010 6069 7380 z dopiskiem „przetarg na sprzedaż dz. nr 990/28 + imię i nazwisko uczestnika przetargu". Za termin wpłaty uważa się datę wpływu środków na ww. rachunek bankowy, pod rygorem uznania, że warunek wpłaty wadium nie został spełniony. Osoba ustalona jako nabywca nieruchomości ponosi wszelkie opłaty związane z jej zakupem (notarialne, sądowe itp.). Szczegółowe informacje dotyczące przetargu można uzyskać w Urzędzie Miejskim w Libiążu, przy ul. Działkowej 1, w Wydziale Architektury, Geodezji i Gospodarki Nieruchomościami (pokój nr 11, tel. 326249229). Ogłoszenie o przetargu zostało wywieszone w siedzibie Urzędu Miejskiego w Libiążu, przy ul. Działkowej 1, a także zamieszczone na stronach internetowych tut. urzędu www.libiaz.pl; BIP. Ponadto informację o ogłoszeniu przetargu podano do publicznej wiadomości w sposób zwyczajowo przyjęty w miejscowości Libiąż poprzez wywieszenie na tablicach ogłoszeń na terenie Gminy Libiąż.

WYCIĄG Z OGŁOSZENIA O SIÓDMYM PRZETARGU
Burmistrza Libiąża z dnia 18 października 2023 r.

Burmistrz Libiąża ogłasza siódmy przetarg ustny nieograniczony na sprzedaż nieruchomości gruntowej stanowiącej własność Gminy Libiąż, zapisanej w księdze wieczystej nr KR1C/00056526/2 Sądu Rejonowego w Chrzanowie oznaczonej działkami nr **4236/4** o pow. 0,1296 ha i **4236/5** o pow. 0,0188 ha, położonej w jednostce ewidencyjnej Libiąż-obszar wiejski, obręb Żarki przy ul. Kaliskiej. **Cena wywoławcza nieruchomości wynosi 80 000,00 zł,** w tym podatek VAT 23%. Przetarg odbędzie się w dniu **21.11.2023 r. o godz. 8.30** w siedzibie Urzędu Miejskiego w Libiążu, ul. Działkowa 1 w Sali Narad na I piętrze (pokój 112). W przetargu mogą brać udział osoby, które w terminie do 15.11.2023 r. wniosą wadium w pieniądzu w wysokości 16 000,00 zł na konto Urzędu Miejskiego w Libiążu: Bank PEKAO S.A. Nr 03 1240 4155 1111 0010 6069 7380 z dopiskiem „przetarg na sprzedaż dz. nr 4236/4, 4236/5 + imię i nazwisko uczestnika przetargu". Za termin wpłaty uważa się datę wpływu środków na ww. rachunek bankowy, pod rygorem uznania, że warunek wpłaty wadium nie został spełniony. Osoba ustalona jako nabywca nieruchomości ponosi wszelkie opłaty związane z jej zakupem (notarialne, sądowe itp.). Szczegółowe informacje dotyczące przetargu można uzyskać w Urzędzie Miejskim w Libiążu, przy ul. Działkowej 1, w Wydziale Architektury, Geodezji i Gospodarki Nieruchomościami (pokój nr 11, tel. 32 624 92 29). Ogłoszenie o przetargu zostało wywieszone w siedzibie Urzędu Miejskiego w Libiążu, przy ul. Działkowej 1, a także zamieszczone na stronach internetowych tut. urzędu www.libiaz.pl; BIP. Ponadto informację o ogłoszeniu przetargu podano do publicznej wiadomości w sposób zwyczajowo przyjęty w miejscowości Libiąż poprzez wywieszenie na tablicach ogłoszeń na terenie Gminy Libiąż.

WYCIĄG Z OGŁOSZENIA O CZWARTYCH PRZETARGACH
ustnych nieograniczonych Burmistrza Libiąża z dnia 18 października 2023 r. na sprzedaż nieruchomości gruntowych

L.p.	oznaczonych według katastru nieruchomości jednostka ewidencyjna Libiąż - obszar wiejski, obręb Żarki				księgi wieczystej Sądu Rejonowego w Chrzanowie nr	cena wywoławcza brutto*	wysokość wadium	termin	
	numer działki	pow. (ha)	użytek	ulica				wniesienia wadium	przetargu i godzina
1.	1085/54	0,0851	PsV	Wojciecha	KR1C/00035149/2 własność Gmina Libiąż	44 000,00 zł	8 800,00 zł	14.11.2023 r.	20.11.2023 r. godz. 9.30
2.	1085/55	0,0857				44 000,00 zł	8 800,00 zł	15.11.2023 r.	21.11.2023 r. godz. 9.30
3.	1085/57	0,2442				95 000,00 zł	18 999,99 zł	16.11.2023 r.	22.11.2023 r. godz. 9.30
4.	1085/58	0,1654				65 000,00 zł	12 999,99 zł	17.11.2023 r.	23.11.2023 r. godz. 9.00
5.	1085/56	0,1740		Obwodowa		43 500,01 zł	8 700,00 zł	20.11.2023 r.	24.11.2023 r. godz. 8.30

* Sprzedaż działek nr 1085/54, 1085/55 zwolniona jest z podatku od towarów i usług na podstawie art. 43 ust. 1 pkt 9) ustawy z dnia 11 marca 2004 r. o podatku od towarów i usług (t.j. Dz.U. z 2023 r. poz. 1570, z późn. zm.), natomiast cena wywoławcza działek nr 1085/57, 1085/58, 1085/56 ujmuje w sobie należny podatek VAT 23%.

Przetargi odbędą się w terminach określonych w tabeli, w siedzibie Urzędu Miejskiego w Libiążu, ul. Działkowa 1, w Sali Narad na I piętrze – pokój 112. W przetargach mogą brać udział osoby, które wniosą wadium na konto Urzędu Miejskiego w Libiążu: Bank PEKAO S.A. Nr 03 1240 4155 1111 0010 6069 7380 w kwotach i terminach wskazanych w tabeli z dopiskiem „przetarg na sprzedaż dz. (wskazać nr) + imię i nazwisko uczestnika przetargu". Za termin wpłaty uważa się datę wpływu środków na ww. rachunek bankowy, pod rygorem uznania, że warunek wpłaty wadium nie został spełniony. Dla nieruchomości nie obowiązuje miejscowy plan zagospodarowania przestrzennego i nie ustalono w drodze decyzji warunków zabudowy i zagospodarowania terenu. Przy sprzedaży działek nr 1085/54, 1085/55, 1085/57, 1085/58 na rzecz ich nabywców ustanowiona zostanie odpłata służebność gruntowa polegająca na prawie przejazdu i przechodu po działce gminnej nr 1085/60 o pow. 0,1615 ha gwarantująca dostęp do drogi publicznej – za kwotę 5 041,77 zł, która ujmuje w sobie należny podatek VAT 23%. Osoba ustalona jako nabywca nieruchomości ponosi wszelkie opłaty związane z jej zakupem (notarialne, sądowe itp.). Szczegółowe informacje dotyczące przetargów można uzyskać w Urzędzie Miejskim w Libiążu, przy ul. Działkowej 1, w Wydziale Architektury, Geodezji i Gospodarki Nieruchomościami (pokój nr 11, tel. 326249229). Ogłoszenia o przetargach zostały wywieszone w siedzibie Urzędu Miejskiego w Libiążu, przy ul. Działkowej 1, a także zamieszczone na stronach internetowych tut. urzędu www.libiaz.pl; BIP. Ponadto informację o ogłoszeniach przetargów podano do publicznej wiadomości w sposób zwyczajowo przyjęty w miejscowości Libiąż poprzez wywieszenie na tablicach ogłoszeń na terenie gminy Libiąż.

WYCIĄG Z OGŁOSZENIA O CZWARTYCH PRZETARGACH
ustnych nieograniczonych Burmistrza Libiąża z dnia 18 października 2023 r. na sprzedaż nieruchomości gruntowych

L.p.	oznaczonych według katastru nieruchomości jednostka ewidencyjna Libiąż - miasto obręb Libiąż Mały				księgi wieczystej Sądu Rejonowego w Chrzanowie nr	cena wywoławcza ujmuje w sobie podatek VAT 23%	wysokość wadium	termin	
	numer działki	pow. (ha)	użytek	ulica				wniesienia wadium	przetargu i godzina
1.	5770/1	0,0624	ŁV	Kolejowa	KR1C/00034100/0 własność Gmina Libiąż	65 000,00 zł	12 999,99 zł	14.11.2023 r.	20.11.2023 r. godz. 900
2.	5770/2	0,0503	ŁV			52 000,00 zł	10 399,99 zł	15.11.2023 r.	21.11.2023 r. godz. 900
3.	5770/3	0,0780	ŁV			81 000,00 zł	16 200,00 zł	16.11.2023 r.	22.11.2023 r. godz. 900

Działki położone są na terenie zabudowy mieszkaniowej jednorodzinnej i zabudowy usługowej 35MNU, a północno-wschodni fragment działek nr 5770/1, 5770/2 także na terenie parkingu 1KP - zgodnie z miejscowym planem zagospodarowania przestrzennego dla obszaru Libiąż „Północ" – Etap I przyjętym Uchwałą NR XXXIX/291/2022 Rady Miejskiej w Libiążu z dnia 29 kwietnia 2022 r. (Dz.U. Woj. Małop. z dnia 10.05.2022 r. poz. 3488).

Przetargi odbędą się w terminach określonych w tabeli, w siedzibie Urzędu Miejskiego w Libiążu, ul. Działkowa 1, w Sali Narad na I piętrze – pokój 112. W przetargach mogą brać udział osoby, które wniosą wadium na konto Urzędu Miejskiego w Libiążu: Bank PEKAO S.A. Nr 03 1240 4155 1111 0010 6069 7380 w kwotach i terminach wskazanych w tabeli z dopiskiem „przetarg na sprzedaż dz. (wskazać nr) + imię i nazwisko uczestnika przetargu". Za termin wpłaty uważa się datę wpływu środków na ww. rachunek bankowy, pod rygorem uznania, że warunek wpłaty wadium nie został spełniony. Przy sprzedaży ww. działek na rzecz ich nabywców ustanowione zostaną odpłatne służebności gruntowe polegające na prawie przejazdu i przechodu po działce gminnej nr 5770/8 o pow. 0,0719 ha, gwarantującej m.in. dostęp do drogi publicznej – za kwotę 1 845,00 zł, która ujmuje w sobie należny podatek VAT 23%. Osoba ustalona jako nabywca nieruchomości ponosi wszelkie opłaty związane z jej zakupem (notarialne, sądowe itp.). Szczegółowe informacje dotyczące przetargów można uzyskać w Urzędzie Miejskim w Libiążu, przy ul. Działkowej 1, w Wydziale Architektury, Geodezji i Gospodarki Nieruchomościami (pokój nr 11, tel. 326249229). Ogłoszenia o przetargach zostały wywieszone w siedzibie Urzędu Miejskiego w Libiążu, przy ul. Działkowej 1, a także zamieszczone na stronach internetowych tut. urzędu www.libiaz.pl; BIP. Ponadto informację o ogłoszeniach przetargów podano do publicznej wiadomości w sposób zwyczajowo przyjęty w miejscowości Libiąż poprzez wywieszenie na tablicach ogłoszeń na terenie gminy Libiąż.

WYCIĄG Z OGŁOSZENIA O PIĄTYCH PRZETARGACH
Burmistrza Libiąża z dnia 18 października 2023 r.

Burmistrz Libiąża ogłasza piąte przetargi ustne nieograniczone na sprzedaż nieruchomości gruntowych

L.p.	oznaczonych według katastru nieruchomości jednostka ewidencyjna Libiąż – miasto, obręb Libiąż Wielki				księgi wieczystej Sądu Rejonowego w Chrzanowie	cena wywoławcza ujmuje w sobie podatek VAT 23%	wysokość wadium	termin	
	numer działki	pow. (ha)	użytek	ulica				wniesienia wadium	przetargu i godzina
1.	3879/1	0,1425	RIVb	Spokojna	nr KR1C/00057812/1 własność Gmina Libiąż	171 000,00 zł	34 200,00 zł	14.11.2023 r.	20.11.2023 r. godz. 8.00
2.	3879/2	0,1447				173 640,00 zł	34 728,00 zł	15.11.2023 r.	21.11.2023 r. godz. 8.00

Przeznaczenie nieruchomości i sposób jej zagospodarowania określa miejscowy plan zagospodarowania przestrzennego dla obszaru Libiąż „Północ" - Etap I przyjęty Uchwałą NR XXXIX/291/2022 Rady Miejskiej w Libiążu z dnia 29 kwietnia 2022 r. i opublikowany w Dz.U. Woj. Małop. z dnia 10.05.2022 r. poz. 3488. Zgodnie z ustaleniami planu miejscowego nieruchomość położona jest na terenie zabudowy mieszkaniowej jednorodzinnej i zabudowy usługowej, oznaczonym symbolem 23MNU.

Na rzecz każdoczesnych właścicieli ww. działek ustanowiona zostanie odpłata służebność gruntowa polegająca na prawie przejazdu i przechodu po nieruchomości oznaczonej działką nr 3879/5 obręb Libiąż Wielki – za kwoty 4 040,55 zł dla działki nr 3879/1 oraz 4 579,29 zł dla działki nr 3879/2, które ujmują w sobie należny podatek VAT 23%. Przetargi odbędą się w terminach określonych w tabeli, w siedzibie Urzędu Miejskiego w Libiążu, ul. Działkowa 1, w Sali Narad na I piętrze – pokój 112. W przetargach mogą brać udział osoby, które wniosą wadium na konto Urzędu Miejskiego w Libiążu: Bank PEKAO S.A. Nr 03 1240 4155 1111 0010 6069 7380 w kwotach i terminach wskazanych w tabeli z dopiskiem „przetarg na sprzedaż działki (wskazać nr) + imię i nazwisko uczestnika przetargu". Za termin wpłaty uważa się datę wpływu środków na ww. rachunek bankowy, pod rygorem uznania, że warunek wpłaty wadium nie został spełniony. Osoba ustalona jako nabywca nieruchomości ponosi wszelkie opłaty związane z jej zakupem (notarialne, sądowe itp.). Szczegółowe informacje dotyczące przetargów można uzyskać w Urzędzie Miejskim w Libiążu, przy ul. Działkowej 1, w Wydziale Architektury, Geodezji i Gospodarki Nieruchomościami (pokój nr 11, tel. 326249229). Ogłoszenia o przetargach zostały wywieszone w siedzibie Urzędu Miejskiego w Libiążu, przy ul. Działkowej 1, a także zamieszczone na stronach internetowych tut. urzędu www.libiaz.pl; BIP. Ponadto informację o ogłoszeniach przetargów podano do publicznej wiadomości w sposób zwyczajowo przyjęty w miejscowości Libiąż poprzez wywieszenie na tablicach ogłoszeń na terenie Gminy Libiąż.

WYCIĄG Z OGŁOSZENIA O SZÓSTYCH PRZETARGACH
ustnych nieograniczonych Burmistrza Libiąża z dnia 18 października 2023 r. na sprzedaż nieruchomości gruntowych

L.p.	oznaczonych według katastru nieruchomości jednostka ewidencyjna Libiąż – miasto, obręb Libiąż Wielki				księgi wieczystej Sądu Rejonowego w Chrzanowie	cena wywoławcza ujmuje w sobie podatek VAT 23%	wysokość wadium	termin	
	numer działki	pow. (ha)	użytek	ulica				wniesienia wadium	przetargu i godzina
1.	3879/3	0,1250	RIVb	Spokojna	KR1C/00057812/1 własność Gmina Libiąż	162 500,00 zł	32 499,99 zł	16.11.2023 r.	22.11.2023 r. godz. 800
2.	3879/4	0,1258				163 540,00 zł	32 708,00 zł	17.11.2023 r.	23.11.2023 r. godz. 800

Przeznaczenie nieruchomości i sposób jej zagospodarowania określa miejscowy plan zagospodarowania przestrzennego terenów przy ul. Oświęcimskiej w Libiążu zatwierdzony Uchwałą nr XXI/147/2016 Rady Miejskiej w Libiążu z dnia 25 listopada 2016 r. Zgodnie z ustaleniami planu nieruchomość położona jest na terenie zabudowy usługowej z zielenią urządzoną, oznaczonym symbolem 2UZP. Na terenie tym nie ma możliwości lokalizacji zabudowy mieszkaniowej.

Przetargi odbędą się w terminach określonych w tabeli, w siedzibie Urzędu Miejskiego w Libiążu, ul. Działkowa 1, w Sali Narad na I piętrze – pokój 112. W przetargach mogą brać udział osoby, które wniosą wadium na konto Urzędu Miejskiego w Libiążu: Bank PEKAO S.A. Nr 03 1240 4155 1111 0010 6069 7380 w kwotach i terminach wskazanych w tabeli z dopiskiem „przetarg na sprzedaż dz. (wskazać nr) + imię i nazwisko uczestnika przetargu". Za termin wpłaty uważa się datę wpływu środków na ww. rachunek bankowy, pod rygorem uznania, że warunek wpłaty wadium nie został spełniony. Osoba ustalona jako nabywca nieruchomości ponosi wszelkie opłaty związane z jej zakupem (notarialne, sądowe itp.). Szczegółowe informacje dotyczące przetargów można uzyskać w Urzędzie Miejskim w Libiążu, przy ul. Działkowej 1, w Wydziale Architektury, Geodezji i Gospodarki Nieruchomościami (pokój nr 11, tel. 326249229). Ogłoszenia o przetargach zostały wywieszone w siedzibie Urzędu Miejskiego w Libiążu, przy ul. Działkowej 1, a także zamieszczone na stronach internetowych tut. urzędu www.libiaz.pl; BIP. Ponadto informację o ogłoszeniach przetargów podano do publicznej wiadomości w sposób zwyczajowo przyjęty w miejscowości Libiąż poprzez wywieszenie na tablicach ogłoszeń na terenie Gminy Libiąż.

eprasa.pl 47be000a68

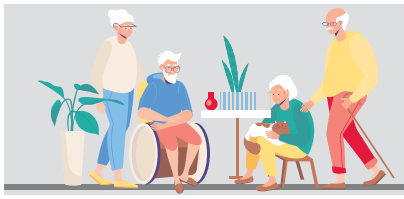

Senior, czyli wiek srebrny

Warto wcześniej ochronić się przed grypą

Sezon na grypę już się rozpoczął, a wkrótce może przybrać na sile. Jak seniorzy mogą się przed nią chronić i czego powinni unikać?

Osoby starsze nieraz w znacznie większym stopniu mogą odczuwać negatywne skutki zakażenia wirusem grypy. Choroba może mieć u nich gwałtowniejszy przebieg, częściej też mogą wystąpić powikłania.

SŁABSZA ODPORNOŚĆ

Objawy grypy u wszystkich są podobne: wysoka gorączka, bóle mięśni, głowy i gardła, zmęczenie, katar, kłopoty z oddychaniem i ogólne rozbicie. Nieraz trudno odróżnić pierwsze symptomy od przeziębienia. Bywa więc, że grypa jest bagatelizowana.

- Słabszy układ odpornościowy u osób starszych może sprawić, że objawy choroby są znacznie intensywniejsze niż u osób młodych – mówi lekarka Małgorzata Kowalska z Chrzanowa.

Zdarza się, że stan chorego wymaga leczenia w szpitalu.

Ze względu na inne przypadłości: np. problemy z sercem, kręgosłupem itd. ważne jest odpowiednie leczenie tej choroby. Wśród powikłań pogrypowych mogą się pojawić: zapalenie płuc i oskrzeli, zapalenie ucha środkowego, zapalenie mięśnia sercowego, zaostrzenie istniejących chorób przewlekłych czy powikłania neurologiczne.

O CZYM TRZEBA POMYŚLEĆ?

Dlatego tak ważna jest profilaktyka.

- W sezonie grypowym lepiej unikać dużych skupisk ludzkich, a gdy nie jest to możliwe, to ograniczyć spędzany tam czas do minimum – podkreśla lekarka.

Długie spacery po dyskontach czy marketach lepiej więc zamienić na wędrówki po parku. Jeśli w sezonie grypowym wybieramy się na zakupy, można profilaktycznie założyć maseczkę.

Nie powinniśmy odwiedzać osób chorych, a gdy tylko wrócimy do domu, od razu najlepiej jest umyć ręce. Unikajmy dotykania oczu, nosa czy ust, bo wtedy ryzyko przeniesienia wirusa jest największe. Warto pamiętać o wietrzeniu mieszkania.

SZCZEPIENIA ZABEZPIECZĄ PRZED POWIKŁANIAMI

Bardzo duże znaczenie ma dieta bogata w witaminy. Warzywa, owoce, zioła i przede wszystkim czosnek dobrze wpływają na nasz organizm. W sezonie jesienno–zimowym powinniśmy jeść więcej kiszonych ogórków i kapusty. Świetnie na odporność działa też zakwas z buraków, a same buraki są źródłem witaminy C. Znajdziemy w nich także witaminę A i E, a także witaminy z grupy B: B1, B2, PP i B9. Stanowią również źródło składników mineralnych, takich jak magnez, potas, żelazo, fosfor, miedź i cynk. Warto więc więcej ich jeść.

Większość lekarzy jako najskuteczniejsze przeciwko grypie poleca jednak szczepienia.

- Zmniejszają one ryzyko zachorowania, ale przede wszystkim zabezpieczają przed powikłaniami – zaznacza Małgorzata Kowalska.

Seniorzy po 65. roku życia już od września mogą bezpłatnie zaszczepić się przeciw grypie. Z kolei osobom między 18. a 65. rokiem życia przysługuje w 2023 roku 50 proc. refundacji na szczepionkę.

(ES)

ogłoszenie

SOLARIUM
Tel. 531 320 320
Krzeszowice
ul. Kościuszki 30
Pon. - Pt. 10-20
Sobota 10-15

Pora na pasje seniora w chrzanowskiej bibliotece

CHRZANÓW. Od wiosny Miejska Biblioteka Publiczna w Chrzanowie zaprasza seniorów na wydarzenia pod hasłem „Pora na seniora". To otwarte spotkania, podczas których jest okazja, by się zintegrować, a przy okazji porozmawiać o kulturze, językach, tradycji i nowinkach współczesnego świata.

Ich pora jest stała: czwarta środa miesiąca po południu. Najbliższe spotkanie zaplanowane jest na 25 października na godz. 16.30. Będzie muzycznie, bo tematem są: „Urodziny Verdiego".

We wrześniu przy kawie, herbacie i ciasteczku seniorki (przyszły tylko panie) dyskutowały o gotowaniu.

Spotkanie zdominowała kuchnia włoska. To za sprawą jednej z uczestniczek, która wiele lat spędziła w tym kraju.

- Tam się przede wszystkim celebruje bycie razem, przy stole. A obiad można przygotować w pół godziny – opowiadała. Choć to proste dania, to jak twierdzi - pyszne, bo produkty są świeże i dobrej jakości. Dominują pomidory w różnej postaci i w różnych kulinarnych konfiguracjach.

Okazało się również, że uczestniczki spotkania obficie korzystają z tego, co daje natura. Na przeziębienie polecają domowej roboty syropy z mięty czy kwiatu bzu, a na herbatę - liście popularnej na balkonach pelargonii.

Przepis pani Danusi na ciasto z cukinii

Składniki
- 2 średnie cukinie
- 3 szklanki mąki
- 4 jajka
- 3 łyżki kakao
- 1 niepełna szklanka oleju
- 3/5 szklanki cukru
- 2 łyżeczki proszku do pieczenia
- pół łyżeczki soli
- pół łyżeczki sody oczyszczonej

Wykonanie
Cukinie wymyć i zetrzeć na grubej tarce. Wsypać pół łyżeczki soli, wymieszać i zostawić na chwilę, następnie odcisnąć sok. W misce ubić jajka z cukrem, dolewając powoli olej. Dodać cukinie, wymieszać łyżką. W drugiej misce wymieszać mąkę, kakao, proszek do pieczenia i sodę. Dodać do miski z cukinią. Formę wyłożyć papierem i przelać ciasto. Piec w temp. 180 st. C od 45 minut do godziny. Upieczone ciasto posypać cukrem pudrem.

Wymieniały się też przepisami. Dużą popularnością cieszył się ten na ciasto z... cukinii. Może dlatego, że to nieoczywisty wybór podstawowego składnika na słodki wypiek (przepis podajemy powyżej).

Przypomnijmy, że w ramach „Pory dla seniora" były już spotkania poświęcone wspomnieniu kina Fablok, malarstwu, a nawet hazardowi (grze w bingo). W lipcu było trochę filozoficzne, bo rozmowa skupiła się na temacie: co daje nam doświadczenie, czy można zacząć wszystko od nowa oraz co to znaczy być młodym.

Wstęp na wszystkie spotkania jest bezpłatny.

(GK)

ogłoszenie

WYCIĄG Z OGŁOSZENIA O PIĄTYCH PRZETARGACH
Burmistrza Libiąża z dnia 18 października 2023 r.

Burmistrz Libiąża ogłasza piąte przetargi ustne nieograniczone na sprzedaż nieruchomości gruntowych

l.p.	oznaczonych według katastru nieruchomości: numer działki	pow. w m2	użytki	księgi wieczystej Sądu Rejonowego w Chrzanowie	położonych w Libiążu obręb ewid. ulica	cena wywoławcza ujmuje w sobie podatek VAT 23%	wysokość wadium	termin wniesienia wadium do	termin przetargu	godzina przetargu
1.	3779/3	950	RIVa	KR1C/00039992/4 Własność Gmina Libiąż	Libiąż Wielki, ul. Wilcza	95 000,00 zł	18 999,99 zł	14.11.2023 r.	20.11.2023 r.	10.00
2.	3779/4, 929/2	1119	RIVa-1064 m2 ŁIII-55 m2			87 500,00 zł	17 500,00 zł	14.11.2023 r.	20.11.2023 r.	10.30
3.	3779/6	899	RIVa			89 900,00 zł	17 980,00 zł	14.11.2023 r.	20.11.2023 r.	11.00
4.	3779/8	870	RIVa			84 390,00 zł	16 878,00 zł	14.11.2023 r.	20.11.2023 r.	11.30
5.	3779/9	871	RIVa			87 100,00 zł	17 420,00 zł	15.11.2023 r.	21.11.2023 r.	10.00
6.	3779/11	902	RIVa			90 200,00 zł	18 040,00 zł	15.11.2023 r.	21.11.2023 r.	10.30
7.	3779/15	1044	RIVa-152 m2 ŁIV - 892 m2			104 400,00 zł	20 880,00 zł	16.11.2023 r.	22.11.2023 r.	10.00
8.	3779/16	1181	ŁIV			114 557,00 zł	22 911,00 zł	16.11.2023 r.	22.11.2023 r.	10.30
9.	3779/17	1231	RIVa-665 m2 RVI -566 m2			119 407,00 zł	23 881,00 zł	17.11.2023 r.	23.11.2023 r.	9.30
10.	3779/19	844	ŁIV			84 400,00 zł	16 880,00 zł	17.11.2023 r.	23.11.2023 r.	10.00
11.	3779/20	850	ŁIV			93 500,00 zł	18 700,00 zł	17.11.2023 r.	23.11.2023 r.	10.30
12.	3779/21	788	RVI			78 800,00 zł	15 760,00 zł	17.11.2023 r.	23.11.2023 r.	11.00
13.	3779/22	952	RVI-134 m2 ŁIV- 818 m2			95 200,00 zł	19 039,99 zł	20.11.2023 r.	24.11.2023 r.	9.00
14.	3779/23	959	RVI			95 900,00 zł	19 179,99 zł	20.11.2023 r.	24.11.2023 r.	9.30
15.	3779/27	900	RIVa			90 000,00 zł	18 000,00 zł	20.11.2023 r.	24.11.2023 r.	10.00

Przeznaczenie nieruchomości i sposób jej zagospodarowania określa miejscowy plan zagospodarowania przestrzennego dla obszaru Libiąż „Północ" - Etap I przyjęty Uchwałą NR XXXIX/291/2022 Rady Miejskiej w Libiążu z dnia 29 kwietnia 2022 r. i opublikowany w Dz.U. Woj. Małop. z dnia 10.05.2022 r. poz. 3488. Zgodnie z ustaleniami planu miejscowego działki nr 3779/3, 3779/4, 929/2, 3779/27 położone są na terenie zabudowy mieszkaniowej jednorodzinnej i zabudowy usługowej, oznaczonym symbolem 1MNU, działki nr 3779/6, 3779/8, 3779/11, 3779/15, 3779/16, 3779/17, 3779/19, 3779/20, 3779/21, 3779/22, 3779/23 położone są na terenie zabudowy mieszkaniowej jednorodzinnej, oznaczonym symbolem 1MN, a działka nr 3779/9 położona jest na terenie zabudowy usługowej, oznaczonym symbolem 1U1.

Na rzecz każdoczesnych właścicieli ww. działek ustanowiona zostanie odpłata służebność gruntowa polegająca na prawie przejazdu i przechodu po nieruchomościach oznaczonych działkami nr 3779/25, 3779/24, 3779/26, 948/14 obręb Libiąż Wielki – za kwotę 3 003,66 zł, która ujmuje w sobie należny podatek VAT 23%. Przetargi odbędą się w terminach określonych w tabeli, w siedzibie Urzędu Miejskiego w Libiążu, ul. Działkowa 1, w Sali Narad na I piętrze – pokój 112. W przetargach mogą brać udział osoby, które wniosą wadium na konto Urzędu Miejskiego w Libiążu: Bank PEKAO S.A. Nr 03 1240 4155 1111 0010 6069 7380 w kwotach i terminach wskazanych w tabeli z dopiskiem „przetarg na sprzedaż działki (wskazać nr) + imię i nazwisko uczestnika przetargu". Za termin wpłaty uważa się datę wpływu środków na ww. rachunek bankowy, pod rygorem uznania, że warunek wpłaty wadium nie został spełniony. Osoba ustalona jako nabywca nieruchomości ponosi wszelkie opłaty związane z jej zakupem (notarialne, sądowe itp.). Szczegółowe informacje dotyczące przetargów można uzyskać w Urzędzie Miejskim w Libiążu, przy ul. Działkowej 1, w Wydziale Architektury, Geodezji i Gospodarki Nieruchomościami (pokój nr 11, tel. 326249229). Ogłoszenia o przetargach zostały wywieszone w siedzibie Urzędu Miejskiego w Libiążu, przy ul. Działkowej 1, a także zamieszczone na stronach internetowych tut. urzędu www.libiaz.pl; BIP. Ponadto informację o ogłoszeniach przetargów podano do publicznej wiadomości w sposób zwyczajowo przyjęty w miejscowości Libiąż poprzez wywieszenie na tablicach ogłoszeń na terenie Gminy Libiąż.

eprasa.pl 47be000a68

PRACA

Zatrudnię

• BIURO Rachunkowe GMP Sp. z o.o. w Chrzanowie poszukuje osoby na stanowisko: Księgowa. Mile widziane doświadczenie w pracy z Comarch Optima. Zainteresowanych prosimy o kontakt. Tel. 791 057 474 lub Email: biuro@biurogmp.pl

• FIRMA drogowa zatrudni pracowników. Tel. 693 573 119

• **FIRMA zatrudni pracowników ogólnobudowlanych. Tel. 601 998 930**

• **Firma LW UNIBUD SP. Z O.O. z Trzebini zatrudni kierownika/ inżyniera budowy. Praca na pełny etat, umowa o pracę. Tel. 530-799-687 / 509-821-902 Email: budowa@lw-unibud.pl**

• **Firma LW UNIBUD SP. Z O.O. z Trzebini zatrudni pracowników ogólnobudowlanych / murarzy / zbrojarzy / cieśli. Praca na pełny etat, umowa o pracę. Tel. 530-799-687 / 509-821-902 Email: budowa@lw-unibud.pl**

• Firma WREMGÓR z Libiąża zatrudni ślusarzy z doświadczeniem. Tel. 32-222-55-60, Email: wremgor@poczta.fm

• KEIROWCA do rozwożenia posiłków - Trzebinia Tel. 506-027-185

• KELNERA i kucharza przyjmę - Trzebinia. Tel. 605-444-498

• KELNERKĘ - Trzebinia. Tel. 506-027-185

• KIEROWCÓW kat. D do obsługi linii komunikacji miejskiej zatrudni firma TRANSGÓR S.A. oddział w Trzebini. Tel. 603-241-660, Email: biuro@transgor.com.pl

• KIEROWCĘ kat C+E w transporcie krajowym, codziennie w domu Tel. 573-449-762 Email: b.kubica@polstyr.com.pl

• **KIEROWCĘ, może być emeryt, rencista do transportu medycznego z Chrzanowa - okolic Tel. 501-559-369**

• POMOC kuchenną - Trzebinia. Tel. 506-027-185

• POMOCNIKA budowlanego do prac wykończeniowych. Tel. 692-784-071

• PRZYJMIEMY pracowników remontowo-budowlanych. Tel. 533-515-690

• ZATRUDNIĘ pracowników do prac wykończeniowych. Wymagane doświadczenie. Tel. 608-663-219.

Szukam pracy

• GÓRNIK, emeryt szuka pracy - kat.B Tel. 790-599-476. Email: bananass@interia.pl

MOTORYZACJA

Sprzedam (m)

• **NISSAN Qashqai, 2018r., pierwszy właściciel, serwis ASO, zakupiony w polskim salonie, najbogatsza wersja wyposażenia, przebieg 77 200 km Tel. 781-561-224.**

Kupię (m)

• 100 % Abart: Auto-Skup - auta, motocykle Tel. 533-560-566

• 100 % Autoskup Tel. 500-349-500

• 100% każdy samochód kupię Tel. 880-084-653

• 100% każdy samochód kupię. Tel. 516-159-309

• 32-611-03-50 Auto-Skup rozbite, całe; Tel. 600-465-773

• **AUTO SKUP osobowe, dostawcze, motory, skutery, quady, ciągniki, przyczepy! KAŻDY STAN Tel. 889098521**

• AUTO-SKUP osobowe, dostawcze, motocykle, ciągniki rolnicze; stan obojętny, do 50 tys.zł. Tel. 696-033-800

• AUTO-SKUP: całe, uszkodzone, skorodowane. Złomowanie, wystawiamy zaświadczenia; własny transport Tel. 604-188-647

• AUTOSKUP całych, rozbitych i dostawczych. Tel. 516-159-309

• KUPIĘ ciągnik rolniczy. Tel. 696-033-800

• SKUP aut całych, rozbitych Tel. 880-084-653

• **ZŁOMOWANIE - skup pojazdów samochodowych, rolniczych, motocykli. Tel. 604-754-418**

Części motoryzacyjne

• AUTO-CZĘŚCI: używane, duży wybór, faktura Vat – Chrzanów, Działkowa (droga w kierunku Luszowic). Tel. 506-099-245

• OPONY używane - duży wybór; przy zakupie montaż gratis! Wulkanizacja. Chrzanów, ul. Działkowa (droga na Luszowice). Tel. 506-099-245

Usługi motoryzacyjne

• 32-611-03-50 AUTOZŁOM – kasacja. Pomoc drogowa. Skup samochodów całych, rozbitych, skorodowanych. Sprzedaż części używanych Tel. 600-465-773

• **KASACJA pojazdów. Wystawiamy zaświadczenia. Dojazd gratis. Autoskup. Tel. 606-482-571, 32-623-91-52**

• POMOC drogowa - Autolaweta Tel. 513-651-407

NIERUCHOMOŚCI

Sprzedam (n)

• MIESZKANIE 35,7m2, własnościowe, Chrzanów - Wyszyńskiego Tel. 796-301-210

• MIESZKANIE 35,7m2, własnościowe, Chrzanów - Wyszyńskiego Tel. 796-301-210

SPRZEDAM garaż przy ul. Wodzińskiej, do natychmiastowego garażowania. Garaż wybielony, z oświetleniem i kanałem. Tylko poważne oferty. Pierwszy właściciel. Tel. 531-562-715.

Kupię (n)

• ZDECYDOWANIE kupię działkę, grunt lub inną nieruchomość z bezpośrednim dostępem do głównej drogi w Trzebini, Chrzanowie, okolicy (bez pośredników) Tel. 538-330-565

Wynajem (mam do wynajęcia)

• DO wynajęcia duży garaż - Trzebinia. Tel. 570-275-999

• DO wynajęcia lokal handlowo-usługowy 40m2 - Chrzanów, Sikorskiego. Tel. 694-775-193

• DO wynajęcia pomieszczenia pod gabinety lekarskie w centrum Chrzanowa. Tel. 504-244-916

• HALA 450m2, pomieszczenia biurowe ok. 150m2, działka 33ar - Chrzanów. Tel. 511-543-479

• **LOKALE użytkowo-handlowe (40,60,70) - Chrzanów, Sądowa 4A. Tanio. Tel. 607-376-140**

• MIESZKANIE 45m2, 3 piętro, Chrzanów - Mieszka I Tel. 532-564-700

USŁUGI

Budowlane

• 518-706-099 Gładzie, malowanie maszynowe, płytki, kompleksowe wykończenia. www.tom-reg.pl

• 609-812-230 Flizowanie, łazienki od A do Z. Tel. 609-812-230

• A-Z Budowa, remonty, wykończenia, doradztwo. Tel. 533-515-690

• BRAMY, bramki i ogrodzenia. Usługi ślusarskie i spawalnicze. Tel. 730-718-715

• BRUKARSTWO Tel. 501-066-248

• BRUKARSTWO ogrodzenia kompleksowo Tel. 533-528-091.

• BRUKARSTWO, kanalizacja, ogrodzenia A-Z Tel. 664-553-074

• BUDOWA domów od podstaw Tel. 604-456-994

• BUDOWA dróg dojazdowych, podjazdów, podbudowy. Tel. 668-340-936

• CYKLINOWANIE bezpyłowo. Tel. 798-381-658

• DACHY, uszczelnienie, śniegołapy. Tel. 731-181-738

• DACHY, więźby, pokrycia. Tel. 509-339-135, 785-361-969

• DACHY, więźby, pokrycia. Tel. 604-456-994

• DOCIEPLENIA budynków - termoizolacja; 27-letnie doświadczenie. Doradztwo w uzyskaniu dofinansowania na termomodernizację w programie „Czyste Powietrze". Tel. 602-101-440

• DOCIEPLENIA budynków. Tel. 604-456-994

• DOCIEPLENIA, elewacje, wykończenia. Buduj z góralami!!!; www.wmexpert.com.pl Tel. 663-310-949

• EKOSZAMBA, szamba betonowe - montaż, sprzedaż Tel. 501-066-248

• GARAŻE blaszane, wiaty, hale, kojce dla psów, bramy garażowe. Transport, montaż - Gratis! Producent. Tel. 32-700-34-48, 509-038-426 www.robstal.pl

• KAMIEŃ, piasek, ziemia, gruz Tel. 501-066-248

• KAPITALNE remonty mieszkań, wymiana instalacji elektrycznej, kanalizacji i wody; płytki, remont łazienek; sufity podwieszane, malowanie. Szybko i solidnie. Tel. 692-651-866

• KOMINKI. Tel. 606-135-088

• KOSTKA brukowa; usługi minikoparką; wyburzenia; transport do 3,5t Tel. 500-657-444

• KRYS-PRO-REM - kompleksowe wykończenia wnętrz. Tel. 696 576 467

• MALOWANIE dachów, elewacji; konserwacja konstrukcji stalowych betonowych, drewnianych. Wieloletnia praktyka Tel. /fax 33-873-06-01, 602-882-325

• MALOWANIE natryskowe dużych powierzchni (hale, konstrukcje stalowe, dachy, domy). Tel. 518-706-099

PRACA
CHRZANÓW ul. KROCZYMIECH 2 H
PhiLogic
rekrutacja@philogic.pl
zatrudnimy na stanowiska:
PRACOWNIK WARSZTATOWY ŚLUSARZ
TEL. 698 974 512
MECHANIK/ELEKTRYK
TEL. 793 424 123

BURMISTRZ LIBIĄŻA INFORMUJE,

że na stronach internetowych www.libiaz.pl, BIP oraz na tablicy ogłoszeń Urzędu Miejskiego w Libiążu na okres 21 dni tj. od 18.10.2023 r. do 08.11.2023 r. zamieszczone zostały wykazy nieruchomości przeznaczonych do zbycia.

Zakład Lecznictwa Ambulatoryjnego w Chrzanowie Sp. z o. o. podejmie współpracę:

Z LEKARZAMI ORAZ PIELĘGNIARKAMI

z lekarzami w zakresie:
Medycyny Rodzinnej, Choroby Wewnętrzne i Pediatrii do pracy w POZ, oraz Neurologii, Reumatologii, Ginekologii, Kardiologii i Medycyny Pracy

Gwarantujemy państwu pracę od poniedziałku do piątku (weekendy wolne).

Osoby zainteresowane podjęciem współpracy prosimy o dostarczenie CV na adres:
e-mail: sekretariat@zla-chrzanow.pl
lub Zakład Lecznictwa Ambulatoryjnego w Chrzanowie Sp. z o.o., 32-500 Chrzanów, ul. Sokoła 19, do Sekretariatu
Kontakt telefoniczny 32 623 27 98

Ponadto oferujemy:
- nawiązanie współpracy w dowolnej formie zgodnie z preferencjami kandydata (umowa o pracę, umowa cywilnoprawna, kontrakt),
- gwarantujemy konkurencyjne warunki finansowe,

(Prosimy o zamieszczenie klauzuli o ochronie danych osobowych)

Prezes Zarządu / Dyrektor Zarządzający
Lek. Jacek Bojdoł

eprasa.pl 47be000a68

• **MALOWANIE wszelkich powierzchni wewnątrz i na zewnątrz, gładzie, tapetowanie. Trzebinia i okolice. Tel. 792-913-808. www.danielmaluje.pl**

• **MALOWANIE, gładzie, tanio. Tel. 501-215-951**

• MALOWANIE, gładź. Tel. 660-890-189

• MALOWANIE, szpachlowanie, szlifowanie bezpyłowe, sufity podwieszane, ścianki działowe, tapetowanie, montaż paneli podłogowych, wylewki samopoziomujące, zabudowy z taśma led, montaż drzwi. Tel. 515-728-836.

• **MDM Ogrodzenia betonowe – produkcja, sprzedaż; Olszyny, Młyńska 6, Babice Tel. 665-243-082**

• MINIKOPARKA usługi: drenaż, ekoszamba, kanalizacja Tel. 501-066-248

• **OGRODZENIA - kompleksowy montaż każdego rodzaju - pomiar i wycena - gratis. Tel. 533-560-566, 736-382-735**

• OGRODZENIA. Tel. 508-786-884

• PRACE na wysokości. Wycinka drzew. Tel. 502-277-286

• PROJEKTY budynków indywidualnych, gotowych, rozbudowy, adaptacje, kosztorysy, nadzory budowlane. Świadectwa energetyczne – F.H.U. „Natalia" Chrzanów, ul. Sikorskiego – inż. Jacek Gębala Tel. 32-754-11-00, 32-623-95-35, 600-238-671

• REMONTY Tel. 506-019-583.

• REMONTY i wykończenia wnętrz. Flizowanie. Gładzie. Malowanie. Tapety. Panele. Różne przeróbki i inne. Kompleksowo. Tel. 604-238-064. Email: grenag@vp.pl

• SCHODY marmurowe, granitowe, blaty. Tel. 606-135-088

• SCHODY, drzwi drewniane. Producent Tel. 510-424-103

• SZTACHETY. Tel. 730-718-715

• **UKŁADANIE kostki brukowej Tel. 505-828-444, 535-061-222**

• USŁUGI Rem-Bud: adaptacje, suche tynki, sufit 65zł, ścianki 47zł, malowanie 15zł, gładź 20zł, flizowanie 55zł. Tel. 606-740-937

• USŁUGI brukarskie Tel. 505-148-009.

• USŁUGI koparko-ładowarką i minikoparką. Tel. 505-828-444

• USŁUGI koparkowe Łukasz Mazur. Usługi minikoparkowe: przyłącza wody, gazu, kanalizacji, wykopy fundamentów, ogrodzenia. Tel. 534-835-940

• USŁUGI minikoparką - wykopy, wyburzenia Tel. 668-340-936

• USŁUGI – koparko-ładowarką JCB, kucie młotem, wyburzenia kompleksowo Tel. 501-066-248

• **WYBURZENIA - wywóz gruzu Tel. 505-828-444**

• WYBURZENIA kompleksowo, wywóz gruzu Tel. 501-066-248

• WYKONUJEMY wylewki maszynowe. Tel. 792-441-475

• **WYLEWKI maszynowe, cementowe, anhydrytowe, przemysłowe, styrobeton. Solidnie Tel. 534-535-078**

Elektrotechniczne

• **600-789-505 Instalacje elektryczne Tel. 600-789-505**

• ALARMOWE-ANTENOWE–RTV/SAT, domofony, wideodomofony, telewizja obserwacyjna, komputerowe LAN/WiFi – montaż, naprawa. „Prewen". Tel. 32-757-18-84, 502-863-471

• ELEKTRYCZNE. Tel. 601-070-229

Instalacyjne

• AELEKTRO-SERWIS wykonuje: instalacje elektryczne, odgromowe, teletechniczne, podłączenia urządzeń elektrycznych, naprawy, pomiary. Tel. 603-269-086, 32-623-81-84 po 17.00

• ELEKTROINSTALACJE Tel. 608-445-635

• **INSTALACJE elektryczne Tel. 600-789-505**

• INSTALACJE wc, co przeróbki Tel. 577-381-254.

• INSTALACJE wod-kan, CO, gaz. Ogrzewania podłogowe, wymiana kotłów. Montaż kotłowni. Próby szczelności gazu. Tel. 534-835-940

• INSTALACJE: wod.-kan.-co-gaz. Modernizacje kotłowni. Montaż kotłów gazowych. Tel. 692-189-394

• MONTAŻ każdego rodzaju mebli (kuchnie, biurowe, szafy), kompleksowo. Tel. 508-660-381. Email: slawiwior@gmail.com

• USŁUGI wod-kan-gaz-co. Montaż kotłów i piecyków gazowych Tel. 509-524-190

Serwisowe

• **KOMPUTERY - usuwanie problemów. Dojazd bezpłatny. Tel. 502-863-471**

• NAPRAWA RTV, telewizory, anteny, podłączenia. Z dojazdem. Szybko, solidnie, gwarancja. Tel. 691-511-914

• SERWIS - naprawa, montaż term, kotłów gazowych. Przeglądy, konserwacje, próby szczelności, analiza spalin, uprawnienia. Podłączanie kuchenek, gwarancje. Junkers, Neckar, Termet, Vaillant, Saunier-Duval, DeDiertich, Beretta, inne Tel. 666-255-068

Okolicznościowe

• KOMPLEKSOWA obsługa wesel i katering; FB: jacek.nowak.catering Tel. 601-861-673

Nauka

• ANGIELSKI - korepetycje, egzamin, matura Tel. 667-970-253.

• CHEMIA, matematyka - udzieli nauczyciel. Tel. 691-981-072

Rachunkowe

• BILIŃSKI Witold Kancelaria Podatkowa. Spadki, darowizny, inne nabycia; pomoc deklaracje, pisma, ulgi w spłacie. Chrzanów, Aleja Henryka 24. Tel. 603-210-420, 32-623-28-40

Sprzątanie

• **KOMPLEKSOWE sprzątanie biur, mieszkań, domów (też po remoncie) itd. Dobre ceny. Tel. 664-565-653**

• MYCIE okien Tel. 513-905-984

• PRANIE dywanów, tapicerki meblowej i samochodowej, ozonowanie. Tel. 513-905-984

• SPRZĄTANIE. Tel. 513-905-984

• **SPRZĄTANIE: domów, mieszkań, biur, gabinetów, poremontowe, mycie okien oraz drobne prace ogrodowe. Zawsze sprzątamy na błysk Tel. 880-719-897, 665-630-660**

Tłumaczenia

• TŁUMACZ przysięgły j. niemieckiego - Chrzanów, Broniewskiego 14/47. Tel. 32-623-88-09, 601-523-929

Transportowe

• JCB – koparko-ładowarka: wyburzenia, kucie młotem, kompleksowe usługi Tel. 501-066-248

• KAMIEŃ, piasek, żwir, ziemia, kontenery - wywóz gruzu, załadunek Tel. 501-066-248

• **KONTENERY - wywóz gruzu Tel. 668-340-936**

• KONTENERY - wywóz gruzu Tel. 505-828-444, 535-061-222

• MINIKOPARKA usługi: drenaż, ekoszamba, kanalizacja Tel. 501-066-248

• MINIKOPARKA, rozbiórki, wyburzenia Tel. 668-340-936

• PRZEWÓZ rzeczy - transport do 850kg Tel. 518-706-099

• TRANSPORT - sprzedaż kruszyw 1-30 ton. Tel. 505-828-444, 535-061-222

• TRANSPORT - sprzedaż kruszyw: cement, piasek, kamień, żwir; wywóz gruzu, ziemi Tel. 668-340-936

• TRANSPORT 1T - 10T, materiały sypkie, budowlane. Tel. 787-488-633, 696-129-878

• **TRANSPORT kruszyw, ziemi, betonu samochodem 2 osobowym, 3 osiowym do 15 ton. Tel. 692-353-826.**

• TRANSPORT – przeprowadzki, możliwość załadunku, przewóz różnych towarów i transport samochodem osobowym Tel. 502-234-093, 888-422-221

• **WYWÓZ nieczystości płynnych. Tel. 505-828-444, 535-061-222**

Ubezpieczenia

• UBEZPIECZENIA Starostwo Tel. 32-625-79-88.

Prawne

• BEZPŁATNE porady tylko w każdy 1 wtorek miesiąca 15-16. Kancelaria Prawna Lex Novum: Trzebinia, Jagodowa 2, poniedziałek - piątek 10-18. Tel. 530-369-200, 513-761-029

• STAROSTWO Powiatowe w Chrzanowie i Rodzina Kolpinga w Porębie Żegoty zapraszają na nieodpłatne porady prawne i obywatelskie. Rejestracja Tel. 32-625-79-64 w godzinach pracy Starostwa.

Inne

• 730-067-038 KOMPLEKSOWE usługi ogrodnicze. Wycinanie, przycinanie drzew i krzewów; zwyżka, rąbanie gałęzi, wywóz odpadów. Tel. 515-646-722 www.torogarden.pl

• 730-067-038 Profesjonalne mycie ciśnieniowe: kostki, dachów, budynków. Tel. 515-646-722, www.torogarden.pl

• DOSTAWA gazu w butlach. Maxgaz Tel. 694-521-066, 32-711-98-40

• KOSZENIE traw, wycinka drzew Tel. 733-384-717

• TAPICER - renowacja krzeseł i foteli Tel. 605-634-755.

• **WYCINKA drzew i krzewów, usługi minikoparką i wywrotką, prace wysokościowe, sprzątanie działek Tel. 572-632-996.**

• **WYNAJEM - toalet przenośnych Tel. 505-828-444, 535-061-222**

• ZWYŻKA 27m, 34m. Usługi - wynajem. Wycinka drzew Tel. 604-424-563, 696-475-972

BAZAR

Sprzedam

• 2 nowe nagrobki + tablice. Tel. 669-310-952, 667-388-127

• DREWNO kominkowe brzoza. Tel. 516-193-909

• **DREWNO opałowe Tel. 572-632-996.**

• PIASEK zakopowy pod fundamenty z transportem. Tel. 505-828-444, 535-061-222

• ZIEMIA. Tel. 505-828-444, 535-061-222

Kupię

• **ANTYKWARIAT kupi książki używane Tel. 505-893-638.**

• **KUPIĘ ciągnik rolniczy, stan obojętny. Tel. 696-033-800**

• KUPIĘ traktorek, kosiarkę. Tel. 604-754-418

WYCIĄG Z OGŁOSZENIA O CZWARTYM PRZETARGU
Burmistrza Libiąża z dnia 18 października 2023 r.

Burmistrz Libiąża ogłasza czwarty przetarg ustny nieograniczony na sprzedaż nieruchomości gruntowej stanowiącej własność Gminy Libiąż, zapisanej w księdze wieczystej nr KR1C/00097192/0 Sądu Rejonowego w Chrzanowie oznaczonej działką nr **5791/9** o pow. 0,0996 ha i użytku RV, położonej w Libiążu, obręb Libiąż Mały przy ul. Wspólnej. Przeznaczenie nieruchomości i sposób jej zagospodarowania określa miejscowy plan zagospodarowania przestrzennego terenów w rejonie ul. Oświęcimskiej w Libiążu zatwierdzony Uchwałą nr XXXI/230/2017 Rady Miejskiej w Libiążu z dnia 20.10.2017 r. (Dz. Urz. Wojew. Małop. z 06.11.2017 poz. 6865). Zgodnie z ustaleniami planu nieruchomość położona jest na terenie zabudowy mieszkaniowej jednorodzinnej z zabudową usługową. **Cena wywoławcza nieruchomości wynosi 105 000,00 zł** i ujmuje w sobie należny podatek VAT 23%. Przy sprzedaży ww. działki na rzecz ich nabywcy ustanowiona zostanie odpłata służebność gruntowa polegająca na prawie przejazdu, przechodu i umieszczeniu urządzeń przesyłowych po działce gminnej nr 5791/2 o pow. 0,1317 ha gwarantującej m.in. dostęp do drogi publicznej – za kwotę **2 460,00 zł,** która ujmuje w sobie należny podatek VAT 23%. Przetarg odbędzie się w dniu **22.11.2023 r. o godz. 8.30** w siedzibie Urzędu Miejskiego w Libiążu, ul. Działkowa 1 w Sali Narad na I piętrze (pokój 112). W przetargu mogą brać udział osoby, które w terminie do 16.11.2023 r. wniosą wadium w pieniądzu w wysokości 21 000,00 zł na konto Urzędu Miejskiego w Libiążu: Bank PEKAO S.A. Nr 03 1240 4155 1111 0010 6069 7380 z dopiskiem „przetarg na sprzedaż dz. nr 5791/9 + imię i nazwisko uczestnika przetargu". Za termin wpłaty uważa się datę wpływu środków na ww. rachunek bankowy, pod rygorem uznania, że warunek wpłaty wadium nie został spełniony. Szczegółowe informacje dotyczące przetargu można uzyskać w Urzędzie Miejskim w Libiążu, przy ul. Działkowej 1, w Wydziale Architektury, Geodezji i Gospodarki Nieruchomościami (pokój nr 11, tel. 326249229). Ogłoszenie o przetargu zostało wywieszone w siedzibie Urzędu Miejskiego w Libiążu, przy ul. Działkowej 1, a także zamieszczone na stronach internetowych tut. urzędu www.libiaz.pl; BIP. Ponadto informację o ogłoszeniu przetargu podano do publicznej wiadomości w sposób zwyczajowo przyjęty w miejscowości Libiąż poprzez wywieszenie na tablicach ogłoszeń na terenie gminy Libiąż.

WYCIĄG Z OGŁOSZENIA O SIÓDMYM RZETARGU
Burmistrza Libiąża z dnia 18 października 2023 r.

Burmistrz Libiąża ogłasza siódmy przetarg ustny nieograniczony na sprzedaż nieruchomości gruntowej stanowiącej własność Gminy Libiąż, zapisanej w księdze wieczystej nr KR1C/00053974/6 Sądu Rejonowego w Chrzanowie oznaczonej działką nr **300 o pow. 0,1464 ha,** położonej w jednostce ewidencyjnej Libiąż-obszar wiejski, obręb Żarki w rejonie ul. Okulickiego i ul. Górników. **Cena wywoławcza nieruchomości wynosi 53 000,00 zł.** Sprzedaż zwolniona jest z podatku od towarów i usług na podstawie art. 43 ust. 1 pkt 9) ustawy z dnia 11 marca 2004 r. o podatku od towarów i usług (t.j. Dz.U. z 2023 r. poz. 1570, z późn. zm.). Przetarg odbędzie się w dniu **20.11.2023 r. o godz. 8.30** w siedzibie Urzędu Miejskiego w Libiążu, ul. Działkowa 1 w Sali Narad na I piętrze (pokój 112). W przetargu mogą brać udział osoby, które w terminie do 14.11.2023 r. wniosą wadium w pieniądzu w wysokości 10 600,00 zł na konto Urzędu Miejskiego w Libiążu: Bank PEKAO S.A. Nr 03 1240 4155 1111 0010 6069 7380 z dopiskiem „przetarg na sprzedaż dz. nr 300 + imię i nazwisko uczestnika przetargu". Za termin wpłaty uważa się datę wpływu środków na ww. rachunek bankowy, pod rygorem uznania, że warunek wpłaty wadium nie został spełniony. Osoba ustalona jako nabywca nieruchomości ponosi wszelkie opłaty związane z jej zakupem (notarialne, sądowe itp.). Szczegółowe informacje dotyczące przetargu można uzyskać w Urzędzie Miejskim w Libiążu, przy ul. Działkowej 1, w Wydziale Architektury, Geodezji i Gospodarki Nieruchomościami (pokój nr 11, tel. 326249229). Ogłoszenie o przetargu zostało wywieszone w siedzibie Urzędu Miejskiego w Libiążu, przy ul. Działkowej 1, a także zamieszczone na stronach internetowych tut. urzędu www.libiaz.pl; BIP. Ponadto informację o ogłoszeniu przetargu podano do publicznej wiadomości w sposób zwyczajowo przyjęty w miejscowości Libiąż poprzez wywieszenie na tablicach ogłoszeń na terenie Gminy Libiąż.

eprasa.pl 47be000a68

OGŁOSZENIA MEDYCZNE

Chirurg

• Dr Artur Jędruch, USG brzucha. Artroskop Trzebinia, Głowackiego 32. Tel. 32-223-61-77

• Lek. Sebastian Mosiej spec.chirurgii ogólnej i onkologicznej. Konsultacje, USG, biopsje, zabiegi ambulatoryjne; ul. Dobczycka 17, 32-500 Chrzanów, małopolskie. Tel. 881-025-724

• Sebastian Borowy - lekarz specjalista chirurgii ogólnej - ,,Diabet" Centrum Medyczne, Chrzanów, Kościuszki 18 Tel. 32-623-13-73, 623-13-75, 623-28-27

Dermatolog

• Dr n. med. Karolina Englert - specjalista dermatolog; konsultacje, badanie znamion, drobne zabiegi - 21 października (sobota). Rejestracja obowiązkowa. Liczba miejsc ograniczona. Tel. 12-283-33-06, CM Alwernia, Z. Gęsikowskiego 16

• Dr n.med. Wiesława Huńka-Żurawińska, dermatolog. Artroskop Trzebinia, Głowackiego 32. Tel. 32-223-61-77, www.wzietek.pl

• Lek. med. Renata Budzicz – specjalista dermatolog wenerolog, leczenie chorób skóry. Zabiegi z zakresu medycyny estetycznej, podologia; Chrzanów, Grunwaldzka 2b; poniedziałek i środa 13-19, piątek 8-14. Rejestracja tel. pon. i środa 12-18, wtorek, czwartek i piątek 8-14. Tel. 512 352 683, www.budzicz.pl

Diabetolog

• Lek. med. Leszek Romanowski - specjalista diabetolog-endokrynolog; przyjmuje: „Diabet" Chrzanów, Kościuszki 18 Tel. 32-623-13-73, 623-13-75, 623-28-27

• NOWOCZESNE i skuteczne leczenie cukrzycy dr Beata Jakubiec Tel. 32-210-98-66, 733-433-494. www.vitalis-cardio.pl; Trzebinia, ul. Kopernika 25

Endokrynolog

• Bulińska-Głownia Małgorzata - endokrynolog, specjalista chorób wewnętrznych, leczenie cukrzycy i tarczycy, USG. Chrzanów, Konopnickiej 1A; poniedziałek od 16. Tel. 600-812-748, 696-193-169

• Dr Jacek Szymkowiak - endokrynolog; Chrzanów, Mieszka I 9c, wtorek: 15-18, Libiąż, 11 Listopada 11, poniedziałek: 16-18. Tel. 601-439-315

• Endokrynolog Maciej Ziemiański: biopsja, USG tarczycy i jamy brzusznej - Libiąż, Piłsudskiego 14. Czynne piątki i soboty po rejestracji. Tel. 512-354-676

• Endokrynolog Mariola Bojdoł. USG tarczycy; Chrzanów, Sikorskiego 11, środa 16-18 Tel. 608-684-091

• Lek. med. Leszek Romanowski - specjalista diabetolog-endokrynolog; przyjmuje: „Diabet" Chrzanów, Kościuszki 18 Tel. 32-623-13-73, 623-13-75, 623-28-27

• Lek. med. Sylwia Pierzchała, konsultacje endokrynologiczne, USG tarczycy. CM Dr Smółka, Chrzanów. Tel. 664 959 419

Gastrolog

• Lek. Krystyna Fic – gastrolog; Chrzanów, Wojska Polskiego 2B. Przyjęcia i rejestracja czwartek 15-18. Tel. 572-356-564

• Tomasz Kowalik - gastroenterolog Tel. 662 886 299

Ginekolog

• Antoni Halemba – specjalista ginekolog-położnik; Chrzanów, Krakowska 20. Rejestracja Tel. 601 400 670

• Dr n. med. Maciej Bodzek, specjalista ginekolog-położnik, specjalista onkolog, Ordynator Oddziału Ginekologii Szpitala Powiatowego w Chrzanowie; przyjmuje: MSM Clinic - Chrzanów, Świętokrzyska 86 Tel. 32-600-70-60

• Dr n.med. Violetta Hosiawa, ginekolog. Artroskop Trzebinia, Głowackiego 32. Tel. 32-223-61-77, www.wzietek.pl

• Lek. med. Marek Strzyż – specjalista ginekolog-położnik; Chrzanów, Wyszyńskiego 17, wtorek, czwartek. USG. Laserowe leczenie nietrzymania moczu i rewitalizacja pochwy. Zapisy Tel. 535 557 771

Kardiolog

• Dr n. med. Genowefa Kmieć – specjalista kardiolog, specjalista chorób wewnętrznych, echo serca, EKG, Holter EKG, Holter ciśnieniowy; Chrzanów, al. Henryka 39. Rejestracja. Tel. 601 912 273

• Dr n. med. Jacek Nowak - Libiąż, 11 Listopada 11, przyjmuje: wtorki 15-19. Zapisy tel. 880-614-544; Vitalis Trzebinia, Kopernika 25 przyjmuje: środy od 15.00. Zapisy od pon. do pt. od 10-18. Tel. 733-433-494, 32-620-02-93, elektronicznie www.vitalis-cardo.pl

• Dr n.med. Marta Kurdziel, specjalista kardiolog. ECHO, Holter. Śląskie Centrum Chorób Serca w Zabrzu. CM Dr Smółka, Chrzanów. Tel. 664 959 419

• Kardiolog Izabela Kiełbalska - Bolęcin, Komornicka 38, czwartki 17-19. Tel. 501-694-499

Laryngolog

• Lek. med. Anna Olsza – specjalista otorynolaryngolog Chrzanów, Mieszka I 9 c; poniedziałek i środa: od 16.00. Rejestracja SMS Tel. 603-301-921

• Lek. med. Mateusz Gasiński specjalista otolaryngolog. Nowoczesna diagnostyka: mikroskop, endoskop. Leczenie dorosłych i dzieci. Chirurgia głowy i szyi. Chrzanów, Dobczycka 17; wtorek i czwartek w godz. 17-20 Tel. 881-025-724

Medycyna pracy

• Lek. med. Ewa Potocka Chrzanów, Sienna 8/2, pon. 10-14, wt. 12-17, czw. 12-16. Badania profilaktyczne, sanitarne, promieniowanie jonizujące, kierowców, pracowników ochrony fizycznej, broń Tel. 604-233-331

Medycyna sportowa

• Orzeczenia dr Monika Smółka. Artroskop Trzebinia, Głowackiego 32. Tel. 32-223-61-77, www.wzietek.pl

Neurolog

• Alicja Kieres-Pawlik specjalista neurolog; Chrzanów, Mieszka I 9c, poniedziałek, środa od 15.00 po rejestracji Tel. 602 486 011

• Anna Buczak-Sala - specjalista neurolog. Gabinet Chrzanów tel. 32-623-32-75, 602-764-399; Pracownia EEG Trzebinia. Rejestracja wyłącznie telefoniczna 8.00-18.00. Tel. 32-620-02-93

• Halina Stiżak-Sołtyk, specjalista neurolog. Indywidualna Specjalistyczna Praktyka Lekarska; Chrzanów, Oświęcimska 15, wtorek i czwartek: 15-17. Tel. 32-623-21-53

• dr n. med. Barbara Kosińska, specjalista neurolog - Chrzanów, Wojska Polskiego 2 B Tel. 511-145-177

Okulista

• Astygmatyzm, krótkowzroczność, dobór soczewek – lekarz, optometrysta, optyk – Justyna Wójcik, Jaworzno Sienkiewicza 6 - tel. 32-752-03-04, Chrzanów Dobczycka 10. Tel. 32-623-95-55

• Dr n. med. Mateusz Nowak i Lidia Nowak, specjaliści okulistyki – Libiąż, 11 Listopada 11. Zapisy Tel. 880-614-544

• Ewa Czerniawska - specjalista chorób oczu, przyjmuje: Chrzanów, Rynek 11: piątek od godz.10. Rejestracja Tel. 791-932-912

• Okomedical Okulista-Optometrysta-Optyk. Leczenie zeza i niedowidzenia - Krzeszowice, ul. Kazimierza Wyki 10. Tel. 577-45-45-40, Email: bok@okomedical.pl

• Okulista - optyk. Lekarz okulista Wiktoria Zwinczewska – Centrum Zdrowia Ruczaj Chrzanów, Sokoła 30. Tel. 32-623-10-86, 504-242-752 od 11-16

• Specjalista chorób oczu Paweł Nowicki, Chrzanów ul. Mieszka I 9A. Rejestracja. Tel. 600-241-416

Ortopeda

• Dr n. med. Bogdan Wziętek – ortopeda. Artroskop Trzebinia, Głowackiego 32. Tel. 32-223-61-77, 32-441-78-60, www.wzietek.pl

• Lek. med. Adam Rembiecha – specjalista ortopeda-traumatolog. Chirurg. Przyjmuje codziennie: Chrzanów, Garncarska 10/1. USG ortopedyczne Tel. 607-266-601

W ZWIĄZKU Z OTWARCIEM
LABORATORIUM ANALITYCZNEGO
NZOZ Centrum Promocji i Ochrony Zdrowia
zaprasza swoich Pacjentów na akcję "PROFILAKTYKA BIAŁACZKI" w ramach której wykonujemy
BEZPŁATNE BADANIE MORFOLOGII Z ROZMAZEM
szczegóły w Rejestracji przychodni:
ul.J.Gołąba 1 w Babicach
ul.M.J.Piłsudskiego 226 w Zagórzu
ul.Św.Floriana 15 w Mętkowie
ul.Wspólna 6 w Psarach
SERDECZNIE ZAPRASZAMY
cp•oz

ITALIS
www.vitalis-cardio.pl
SPECJALIŚCI FIZJOTERAPII
mgr Elżbieta Piątkowska i mgr Janusz Gębala
świadczą usługi w zakresie ortopedii i neurologii, terapii wisceralnej.
Pełny zakres zabiegów fizykalnych.
Trzebinia, ul. Kopernika 25
Tel. 505 718 989, 531 817 870

Rentgen stomatologiczny
CENTRUM STOMATOLOGII ESTETYCZNEJ
DENTAL
Libiąż, ul. Słowackiego 3a
tel. 32 627 55 22
PEŁNY ZAKRES USŁUG
- STOMATOLOGIA ZACHOWAWCZA
- STOMATOLOGIA ESTETYCZNA – WYBIELANIE ZĘBÓW
- PROTETYKA
- PERIODONTOLOGIA
- CHIRURGIA
- PROFILAKTYKA PRZECIWPRÓCHNICZA
- RTG
Czynne pn.-pt. w godz. 9.00-19.00, sob. 10.00-15.00 Rejestracja telefoniczna lub w gabinecie

HÖRMANN
BRAMY • DRZWI • NAPĘDY
BRAMY GARAŻOWE ANTRACYT,
DRZWI P.POŻAROWE DO KOTŁOWNI,
NAPĘDY DO BRAM WJAZDOWYCH DOSTĘPNE OD RĘKI
AUTORYZOWANY PARTNER HÖRMANN
TAMO
ul. Polna 32, Chrzanów - Kąty
tel. 601 418 353
e-mail: tamo@tamo.com.pl
www.tamo.com.pl

SPECJALISTYCZNE ZAOPATRZENIE MEDYCZNE
FH SKRAWMIX
DOFINANSOWANIA PFRON DLA OSÓB NIEPEŁNOSPRAWNYCH
Dofinansowywane są:
ŁÓŻKA REHABILITACYJNE, PODNOŚNIKI TRANSPORTOWO KĄPIELOWE, SCHODOŁAZY...
REFUNDACJA DO 80%
Szczegóły dotyczące refundacji, pomoc w wypisaniu wniosków do PFRON dostępna w naszych punktach Zaopatrzenia Medycznego:
SKLEP MEDYCZNY CHRZANÓW
al. Henryka 40
(wejście od ul. Piłsudskiego)
tel. 32 349 70 44
SKLEP MEDYCZNY LIBIĄŻ
ul. 1 Maja 11 C
Tel. 32 623 11 31
Bezpłatna prezentacja i konfiguracja:
509 606 661
Państwowy Fundusz Rehabilitacji Osób Niepełnosprawnych

MR TRANS
OFERUJE
STAL OD A DO Z
WYROBY HUTNICZE
ARTYKUŁY BUDOWLANE
USŁUGI TRANSPORTOWE
ZAPRASZAMY
OD 7.00 DO 16.00
Trzebinia, ul. Piłsudskiego103a
(Baza Transgóru)
tel. 32 612 23 06, 32 753 39 95

F.H.U. EUROBUD
Docieplenia budynków
Roboty ogólnobudowlane
Aranżacja wnętrz
Szybko, solidnie, gwarancja
tel. 0 600 912 309
032-627-42-46
www.firma-eurobud.pl

eprasa.pl 47be000a68

• Lek. med. Krzysztof Niemiec - specjalista ortopeda-traumatolog; USG; Przychodnia Jurajska, Krzeszowice - Legionów Polskich 11a, czwartek 16-20, tel. 606-902-836; Przychodnia Vitalis, Trzebinia - Kopernika 25, wtorek 15-21 Tel. 733-433-494

• Lek. med. Krzysztof Szlęzak ortopeda - porady + fizykoterapia - Trzebinia, św. Stanisława 31, poniedziałek: 17.00-18.30. Tel. 608-623-891, 606-270-799

Ortodoncja

• Dr n. med. Janusz Kalukin - specjalista ortodonta. Chrzanów, Aleja Henryka 75 w środy 15-19 Tel. 32-754-16-20

Optyk

• Optyk - Optometrysta. Bezpłatny dobór okularów i soczewek kontaktowych. Centrum Zdrowia Ruczaj, Chrzanów, Sokoła 30. Zapraszamy od poniedziałku do czwartku w godz. 11-16 Tel. 32-623-10-86, 504-242-752

Pediatra

• Konsultacje pediatryczne. Konsultacje specjalistów neurologa, reumatologa, gastrologa i immunologa dziecięcego. Konsultacje specjalisty rehabilitacji. USG pediatryczne. USG stawów biodrowych i główki u niemowląt. CM Dr Smółka, Chrzanów. Tel. 664 959 419, www.drsmolka.pl

Psychiatra

• Jarosław Woźniak - specjalista psychiatra. Vitalis - Trzebinia, Kopernika 25 - środa 13.00 -18.00. Rejestracja Tel. 733-433-494, 32-620-02-93, 500-143-858

• Lek. Natalia Michna (Pieszczek) specjalista psychiatra - indywidualnie dopasowana farmakoterapia, terapia wspierająca, spotkania osobiste i videoporady. Chrzanów, Wojska Polskiego 2 B. Tel. 506 370 502

Psycholog

• Gabinet Psychologiczny mgr Małgorzata Godyń - psycholog, psychoterapeuta. Chrzanów, Sienkiewicza 11 Tel. 662-643-980

• PSYCHOLOG dzieci, młodzieży i dorosłych. Tel. 880-087-230. ul.Borowcowa 58, Chrzanów

Reumatolog

• Reumatolog Tadeusz Najbar. Rejestracja Tel. 604-815-064

Stomatolog

• Agnieszka Rogowska-Stiasny lek. stomatolog - RTG; Chrzanów, Majora Grzybowskiego 15 (obok Sanepidu), od poniedziałku do piątku 9-16; soboty 9-13. Tel. 604-931-923

• Anna Komarów, Chrzanów, Słowackiego 13, poniedziałek: 14-18, środa: 9-13, piątek: 10-15, tel. 32-754-02-23. Trzebinia, Kopalniana 10/19, wtorek 9-13; czwartek: 14-18. Tel. 32-711-57-77

• Bożena Sikora - Chrzanów, Broniewskiego 14/32. Tel. 512-100-713

• DUODENT Alwernia, Gęsikowskiego 16 przyjmuje dorosłych i dzieci bezpłatnie na NFZ Tel. 12-283-25-88, 505-034-347

• Lek. stom. Piotr Starzycki – chirurg stomatolog. Chrzanów, Krakowska 37, poniedziałek: 9-11, wtorek i środa: 14-18. Tel. 504 104 944

• Lek. stomatolog Michał Sobolak, ul. Berłowa 2a Chrzanów. Przyjmuje dzieci i dorosłych: środa, sobota, niedziela. Terminy ustalane telefonicznie (w weekendy proszę dzwonić tylko na komórkę). Tel. 795-113-238, 32-623-96-96.

• PROTOM Dental Chrzanów, Słowackiego 13: stomatologia zachowawcza, stomatologia mikroskopowa, endodoncja, protetyka, chirurgia, implantologia, wybielanie systemem Beyond Tel. 512 750 172

Pulmonolog

• Dr n. med. Rafał Harat – specjalista chorób płuc, internista. Libiąż, Sienkiewicza 18, poniedziałek 16-18 i środa 16-18. Tel. 32-627-12-17

Urolog

• Janusz Michalik – specjalista urolog; Chrzanów, Sokoła 10, rejestracja telefoniczna codziennie Tel. 32-624-03-03 (9-15)

• Lek. med. Jacek Jaromin Trzebinia, św. Stanisława 31: USG, uroflowmetria (badanie strumienia moczu) Tel. 606-974-633

Pracownia USG

• Lek. Sebastian Mosiej, specjalista chirurgii onkologicznej. USG piersi, tarczycy, biopsje cienko i gruboigłowe. Chrzanów, ul. Dobczycka 17. Tel. 881-025-724

• Lek. med. Marek Czepiel, specjalista radiodiagnostyki. USG - Piła Kościelecka, Chrzanowska 37. Zapisy Tel. 666 234 007

• Pełny zakres USG dzieci i dorosłych. CM Dr Smółka, Chrzanów. Tel. 664 959 419

• USG Artroskop Trzebinia, Głowackiego 32. Tel. 32-223-61-77

Pracownia protetyki

• Pracownia Protetyczna – Ekspresowe naprawy protez - Trzebinia (Wodna), Sikorskiego 11; codziennie: 10-12 i 16-18 (oprócz sobót) Tel. 692 977 623

• Pracownia Protetyki Dentystycznej. Ekspresowe naprawy; Trzebinia, Kościuszki 50 (Inkubator) Tel. 605-328-621

Pracownia RTG

• RENTGEN cyfrowy: kości, stawy, klatka piersiowa. Artroskop Trzebinia, Głowackiego 32. Tel. 32-223-61-77

Rehabilitacja ruchowa

• CM Dr Smółka. Rehabilitacja dzieci i dorośli. Wkładki ortopedyczne. Fala uderzeniowa. Laser wysokoenergetyczny. Prądy. Chrzanów. Tel. 664 959 419, www.drsmolka.pl

• D. Fryc Fizykoterapia Chrzanów, Mieszka I 9a. Terapia BENER - wzmaga odporność i poprawia mikrokrążenie. ARTROMOT kolanowy (wypożyczenie), ultradźwięki, laser, krioterapia, masaż Boa, fala uderzeniowa. (PZU ŻYCIE) Tel. 880 496 299

• Mgr Sebastian Ludwikowski - fizjoterapeuta, terapeuta manualny. Rehabilitacja neurologiczna i ortopedyczna z dojazdem do domu pacjenta. Bóle kręgosłupa i stawów obwodowych. Bóle mięśni. Tel. 514-280-527

• RehOrt Standera ...- Krzeszowice, Krakowska 31 przyjmują: poniedziałek-piątek. Specjalizacja: kręgosłup. stawy, mięśnie Tel. 500-496-462, 506-140-630, 603-248-086

• Rehabilitacja Artroskop Trzebinia, Głowackiego 32. Tel. 32-223-61-77, www.wzietek.pl

Opieka medyczna

• Profesjonalna opieka medyczna nad osobami starszymi, chorymi, niepełnosprawnymi - Pomoc i Opieka - Ewa Drożdż Tel. 605-519-737

Sklepy medyczne

• MED-JUS Sklep Medyczny Umowa z NFZ– Trzebinia, Piłsudskiego 3A; Wypożyczanie łóżek i koncentratorów tlenu Tel. 32-611-02-07, 501 207 791

• Sklep Medyczny Artroskop, refundacja NFZ. Trzebinia, Głowackiego 32. Tel. 609-469-593, 32-223-61-77

• Sklep Medyczny Libiąż, Górnicza 5 (Przychodnia Zdrowia Elvita). Refundacja NFZ Tel. 32-623-11-31

Medycyna naturalna

• Medycyna naturalna - leczenie pijawkami lekarskimi. Zabiegi akupunktury. Leczenie uzależnień. Centrum Zdrowia Ruczaj Chrzanów, Sokoła 30. Zapraszamy od poniedziałku do czwartku w godz. 11-16 Tel. 32-623-10-86, 504-242-752

Neurologopeda

• Specjalista neurologopeda - Edyta Topolska Tel. 781-208-145

Kardiolog dziecięcy

• Lek. med Maciej Gardoń, konsultacje z zakresu kardiologii dziecięcej. ECHO serca. Holter EKG. Klinika Kardiologii Dziecięcej w Katowicach. CM Dr Smółka, Chrzanów. Tel. 664 959 419, www.drsmolka.pl

Podolog

• PODOLOGIQ Gabinet podologiczny, mgr Katarzyna Kasiarz - Trzebinia, Głowackiego 32, Centrum Medyczne Artroskop. Tel. 538-400-484, www.dobry-podolog.com Wizyty domowe

Endokrynolog dziecięcy

• Lek. med. Dominika Tobolska-Lorek, konsultacje endokrynologiczne dzieci.CM Dr Smółka, Chrzanów. Tel. 664 959 419

Ogłoszenie z dnia 18.10.2023 r.

WÓJT GMINY BABICE INFORMUJE,

że na tablicy ogłoszeń Urzędu Gminy Babice, w Biuletynie Informacji Publicznej i na stronie internetowej www.babice.pl wywieszono wykaz nieruchomości stanowiących własność Gminy Babice przeznaczonych pod najem:

1) lokale użytkowe położone w Babicach Plac Mogielnickiego, Obręb Babice
- Lokal Nr 2 dz. Nr 895/2, 895/9 o powierzchni użytkowej 112,68 m2
- Lokal Nr 4 dz. Nr 895/4 o powierzchni użytkowej 85,45 m2
- Lokal Nr 5 dz. Nr 895/5 o powierzchni użytkowej 172,98 m2
- Lokal Nr 6 dz. Nr 895/6 o powierzchni użytkowej 80,11 m2

przeznaczonych jako lokale usługowo-handlowe w trybie przetargu ustnego nieograniczonego,

2) położonej w Rozkochowie przy ul. Chemików 4, Obręb Rozkochów, o nr ew. 3475/4 o pow. 0,7822 ha, na której usytuowany jest budynek szkoły, w którym znajdują się lokale użytkowe o powierzchni 168,31 m2, trybie bezprzetargowym z przeznaczeniem na usługi w zakresie oświaty.

ZARZĄD POWIATU CHRZANOWSKIEGO

Chrzanów, 18 październik 2023 r.

OGŁOSZENIE

Stosownie do art. 35 ust.1 ustawy z dn. 21 sierpnia 1997 r., o gospodarce nieruchomościami (tj. tekst jednolity Dz. U. z 2023 r., poz. 344 z późn. zm.) Zarząd Powiatu Chrzanowskiego informuje, że na tablicy ogłoszeń w siedzibie Starostwa Powiatowego w Chrzanowie, na stronie internetowej Starostwa Powiatowego w Chrzanowie oraz w Biuletynie Informacji Publicznej Powiatu Chrzanowskiego (zakładka Zamówienia Publiczne i Ogłoszenia - Ogłoszenia Różne) od dnia 18 październik 2023 r. do dnia 08 listopada 2023 r. tj. na okres 21 dni został wywieszony wykaz nieruchomości przeznaczonych do oddania w użyczenie na okres 3 lat dla Powiatowego Zarządu Dróg w Chrzanowie oraz Powiatowego Urzędu Pracy w Chrzanowie w porozumieniu z Powiatowym Centrum Pomocy Rodzinie w Chrzanowie.

PRZEWODNICZĄCY ZARZĄDU
POWIATU CHRZANOWSKIEGO
Andrzej Uryga

Marinex
Mariusz Biela
tel./fax 32-711-93-40
602 776 543
Kompleksowe roboty budowlane, wykończeniowe. Tanio, terminowo
Elewacje z docieplaniem styropianowym
tynki mineralne i akrylowe
Pomiar, wycena, doradztwo GRATIS!

ROLETY ZEWNĘTRZNE
250 zł/m² brutto
Wewnętrzne osłony okienne
gratis!
Pomiar Dojazd Montaż
23 lata tradycji
TELEFON FACHBUD
601 892 200 • 601 435 839

eprasa.pl 47be000a68

KSIĄŻKA

Ten, którego szukam

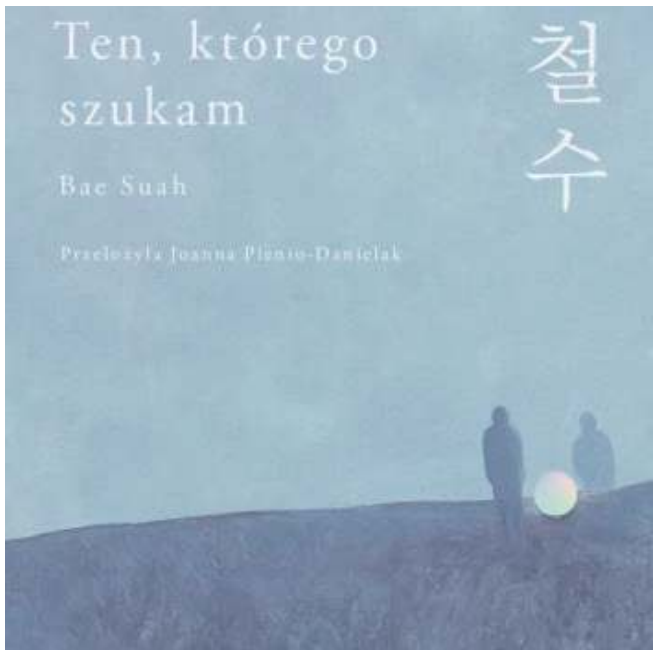

24-latka łapie pracę za pracą, by utrzymać rodzinę. Młodsza o 10 lat siostra nie jest orłem w szkole. Starszy o 10 lat brat nie ma pracy, ale rusza w jej poszukiwaniu do Japonii. Matka, pielęgniarka, też nie pracuje. Jest alkoholiczką. Ojciec był urzędnikiem, teraz siedzi w więzieniu.

Jest jeszcze w związku, choć to raczej przelotna znajomość, z Cheolsu.

Codzienność młodą kobietę przytłacza, ulega presji otoczenia, czasami ucieczkę umożliwia jej wyobraźnia.

Autorka książki, koreańska pisarka Bae Suah, urodziła się w 1965 roku w Seulu. Jest uznawana za jedną z ważniejszych twórczyń w koreańskim świecie literatury.

W 2003 roku została nagrodzona prestiżową nagrodą Hankook Ilbo. Jest też tłumaczką z języka niemieckiego. Przekładała m.in. W.G. Sebalda, Franza Kafkę i Jenny Erpenbeck. Swoje życie dzieli pomiędzy Seul a Berlin.

Tadeusz Jachnicki

MUZYKA

Jak debiutował Maanam

Minęły właśnie 43 lata od nagrania pierwszego albumu grupy Maanam. Nie miał osobnego tytułu. Ale co to była za płyta!?

W momencie debiutu zespół był już znany z dwóch singli: „Boskie Buenos" i „Żądza pieniądza", które przed szeroką publicznością wykonał na festiwalu w Opolu w 1980 r. Ten występ można zobaczyć w serwisie YouTube i do dzisiaj robi wrażenie.

Pierwszy krążek Maanamu zawierał pełnokrwiste, nowofalowe utwory. W II poł. lat 70. XX w. terminem „nowa fala" zaczęto określać muzykę wywodzącą się z surowego punk rocka, ale w odróżnieniu od niego bardziej wysublimowaną pod względem aranżacyjnym. Zatem nie tylko gitara, bas i perkusja, ale też na przykład – jak w przypadku Maanamu – saksofon czy w ogóle partie solowe gitary.

Wszystkie numery napisał Marek Jackowski, a teksty – jego żona Kora. Przekaz tej płyty to właściwie wszechobecna szarość PRL-u, czasem skontrastowana z lepszą rzeczywistością, która na pewno gdzieś jest. Jakże wymownie musiały brzmieć słowa „Karuzeli marzeń", kiedy tyle co wprowadzono stan wojenny w Polsce: „W dole tłum, gęsty tłum, czeka i patrzy. I nadzieję w sercu ma, że coś więcej zobaczy". Albo w „Szale niebieskich ciał" stagnacja, smutek i beznadzieja w zwrotkach zestawiona z optymistycznym refrenem: „A planety szaleją, szaleją, szaleją i śmieją się, śmieją się, śmieją". Wtedy, z powodu cenzury, nie dało się wprost krytykować. Trzeba było używać metafor, obrazów nieraz mocno zawoalowanych, za pośrednictwem których artyści wyrażali swoje emocje.

Na debiucie Maanamu znalazły się też takie piosenki, jak „Oddech szczura" czy „Szare miraże". Dzisiaj ten album słucha się jak składankę typu „The Best of...".

Łukasz Dulowski

FILM

Święto ognia

Kinga Dębska konsekwentnie uprawia gatunek ciepłej komedii ludzkiej, której filozofia sprowadza się do stwierdzenia – ważne, aby mieć kogo kochać, do kogo się przytulić i jakoś to będzie. Kolejna część tego autorskiego cyklu jest adaptacją powieści Jakuba Małeckiego.

Nastka jest dwudziestolatką, która w wyniku porażenia mózgowego ma ograniczony kontakt ze światem. Porusza się tylko na wózku, rozmawia z najbliższymi za pomocą tablicy z sylabami, najczęściej siedzi na balkonie. A jednocześnie nosi w sobie przebogaty świat, który poznajemy dzięki jej monologom zza kadru. Nastka współczuje samotnemu Ojcu sprawującemu nad nią opiekę po tajemniczej śmierci matki, przejmuje się baletową karierą siostry, która staje przed życiową szansą zagrania głównej roli w balecie „Święto Ognia" jednocześnie nie przyznając się do ciężkiej kontuzji. Nastka nawiązuje też znajomość z sąsiadką Józefiną. Józefina mimo 50-tki na karku najlepiej wie jak cieszyć się życiem.

Największą siłą filmu jest wartkie opowiadanie i aktorskie kreacje słusznie nagrodzonej w Gdyni Pauliny Pytlak w roli Nastki oraz niedocenionego Tomasza Sapryka jako ojca. Sapryk znakomicie rozumie ton filmu – pokazuje bohatera z przymrużeniem oka, a jednocześnie nie ucieka od jego dramatów i smutków. Aż chciałoby się obejrzeć więcej scen z ich udziałem.

Niestety historia rozjeżdża się na wiele kierunków, wątki nie są wystarczająco wygrane, a my pozostajemy z tęsknotą za filmem, który opowiadałby tylko o postaciach Sapryka i Pytlak.

Tomasz Jurkiewicz

HOROSKOP

od 18 do 24 października

Baran

Tydzień, w którym na pierwszy plan wysuną się sprawy zawodowe i zdrowotne. Ktoś zwróci na Ciebie uwagę, szukający pracy mogą liczyć na szybki sukces. Wenus w znaku Panny obdarzy Cię nie tylko sukcesem na rozmowie kwalifikacyjnej, ale także życzliwością współpracowników – jeśli wybierasz się na urlop możesz śmiało prosić ich o zastępstwo. Zdrowie będzie w doskonałej formie lub odczujesz jego poprawę. W wolne dni poszukaj plenerowej imprezy i wybierz się na nią z kimś bliskim.

Bliźnięta

Merkury na szczycie znaku Skorpiona dostarczy Wam wielu inspiracji w tym tygodniu. Dostaniecie wiadomość, która sprawi, że poczujecie się docenione w pracy. Skłoni Was to do zweryfikowania swoich planów i zastanowienia się czy podjąć nowe wyzwanie. Szukający pracy doskonale zaprezentują się potencjalnemu pracodawcy. To tydzień sprzyjający relacjom z dziećmi, dużo z nimi rozmawiajcie. Zadbajcie o też o swoje zdrowie, by nie odezwały się dawne dolegliwości.

Lew

Ten tydzień przyniesie Ci nadzieję i wiarę. Odzyskasz spokój i będziesz wiedział dokąd zmierzasz. Zobaczysz koniec swoich kłopotów, a jeśli wciąż będziesz się z nimi zmagał doświadczenie podpowie Ci jak sobie z nimi poradzić. Teraz łatwiej znajdziesz pozytywne strony trudnych sytuacji, zaczniesz świadomie zmieniać swoje życie. To doskonały czas na oszczędzanie i czynienie dalekosiężnych planów. Sobotnio-niedzielne popołudnia spędzaj aktywnie, spotkaj się z przyjaciółką lub idź z rodziną do kina.

Waga

Szeroko rozumiane podróże i samodoskonalenie są teraz najważniejsze. To czas, w którym wykorzystasz swoje wieloletnie doświadczenie, na bazie którego rozpoczniesz coś nowego. Wiele z Was wyjedzie zagranicę, inne Wagi rozpoczną studia, kurs, część z Was połączy jedno z drugim rozpoczynając naukę lub pracę poza Polską. Wchodzisz w długo trwającą fazę zbierania owoców swojej pracy. To doskonały tydzień na urlop i romantyczne randki.

Strzelec

Tydzień, w którym trygony Saturna przyniosą zmiany, głównie w sferze zawodowej. Będziesz podpisywać umowy i kontrakty, a decyzje związane z nieruchomościami bądź zakupem ziemi będą bardzo udane. Spodziewaj się prezentu, telefonu lub spotkania, który Cię bardzo zaskoczy. W niedzielę sam podaruj komuś prezent i spraw by inni dobrze czuli się w Twoim towarzystwie. W wolne dni wybierz się z bliską osobą do kina, zadbaj również o odpowiednią ilość snu.

Wodnik

W tym tygodniu wrócisz do załatwiania starych niedokończonych spraw. Niektórzy z Was będą mieć wrażenie, że kręcą się w kółko wokół tych samych problemów. Znajdź pozytywne strony w tym co działo się w ostatnich miesiącach, patrz optymistycznie w przyszłość, bo na pewno nadarzy się okazja by zejść z utartych ścieżek i rozpocząć coś nowego i interesującego. W weekend zajmiesz się sprzątaniem, wymyjesz okna lub posprzątasz piwnicę.

Byk

Koniunkcja Merkurego ze Słońcem blisko znaku Skorpiona skłaniać Cię będzie do zbyt głośnego wygłaszania swoich opinii i sądów. Będziesz pełen entuzjazmu i chęci błyszczenia na większym forum. To doskonały czas do realizacji swoich pomysłów oraz dla wykładowców i trenerów. Zwróć uwagę komu przedstawiasz swoje poglądy, niektórzy mogą mieć wrażenie, że chcesz im narzucić sposób myślenia. W wolne dni uporządkuj swoje rzeczy, pobiegaj lub potańcz.

Rak

Wszelkie zmiany jakie planujesz powinny być dostosowane do Twoich potrzeb i pragnień, nic co będziesz robić wbrew sobie nie będzie trwałe i odwrotnie: to do czego czujesz się stworzony powinieneś realizować, bo to jest na to najlepszy czas. Inwestuj w siebie i zacznij podnosić swoje kwalifikacje. Pogłębiaj swoje zainteresowania. Niejeden z Was zmieni teraz pracę, a przynajmniej zacznie o tym myśleć, a w wolne dni intensywnie jej szukać.

Panna

Przyjmij zmiany z pełną otwartością i spokojem, dostrzegaj to co w nich dobre i piękne. Wspieraj innych w dążeniach i upraszczaj swoje działania. Możesz mieć skłonność do głębokich analiz sytuacji i poszukiwań motywów działania innych osób. Poważne decyzje odłóż na weekend albo nawet nieco później. Dzięki opanowaniu poradzisz sobie w trudnych sytuacjach międzyludzkich, których zwłaszcza w związku możesz teraz doświadczyć.

Skorpion

W tym tygodniu otrzymana wiadomość skłoni Cię do głębszego zastanowienia się nad sferą materialną. Zadasz sobie pytanie: czy poświęcam jej zbyt mało czy zbyt wiele uwagi? To także tydzień z jednej strony intensywnej pracy – Mars na szczycie Twojego znaku ułatwi kontynuację zawodowych zadań. Z drugiej: w chwilach odpoczynku chętnie skupisz się na swoim wnętrzu. Chwile samotności i wyciszenia będą Ci teraz bardzo potrzebne i pomocne.

Koziorożec

Mars ze Słońcem wpływające na znak Skorpiona i Księżyc przechodzący przez Twój znak sprawią, że kobiety będą teraz dla Ciebie najważniejsze. Zainteresuj się zdrowiem swojej matki lub/i żony. Rozmowy na tematy intymne mogą być dla Ciebie dość trudne, bo poruszą w Tobie czułe struny. To także czas flirtów i dobrej zabawy, nie działaj w pojedynkę, słuchaj rad płci przeciwnej. W weekend konieczne wyjedź.

Ryby

Z trudem przyjdzie Wam pogodzić domowe obowiązki z nagromadzeniem się spraw w pracy. Niewiele chwil będzie do wypoczynku, a najwyraźniej będą Wam one potrzebne. Kobiety powinny zrealizować dawno planowaną wizytę u ginekologa. Pełne energii zobaczycie wyjście z trudnych sytuacji i pogodzicie się z tym na co nie macie wpływu. Optymiści przyciągną do siebie szczęśliwe zbiegi okoliczności, zadbacie też o swoich najbliższych.

Anna Kępka Facebook: Wróżka Anna Mistrz Reiki

eprasa.pl 47be000a68

KINA

SZTUKA, Chrzanów, ul. Broniewskiego 4, tel. 32 623 30 86

- Psi Patrol. Wielki film - 18.10 godz. 16.00, 18.00; 19.10 godz. 17.00, 19.00; 20.10 godz. 16.00, 18.00; 21.10 godz. 18.00; 22-25.10 godz. 16.00,18.00;
- Chłopi - 18.10 godz. 20.00; 20-26.10 godz. 20.00

SOKÓŁ, Trzebinia, ul. Kościuszki 74, tel. 32 611 06 21

- Święto ognia - 18-19.10 godz. 19.30
- Zielona granica - 18-19.10 godz. 16.45; 20.10 godz. 19.45; 24.10 godz. 19.45; 25.10 godz. 17.00; 26.10 godz. 19.45
- Chłopi - 20.10 godz. 17.00; 21.10 godz. 20.30; 22.10 godz. 19.30; 24.10 godz. 17.00; 25.10 godz. 20.00; 26.10 godz. 17.00

Kinobzik
Szalony świat Louisa Waina - 23.10 godz. 18.00, wstęp wolny (seans dla widzów dorosłych)

ALE KINO, Libiąż, ul. Górnicza 1, tel. 32 627 12 62

- Psi Patrol: Wielki film - 20.10 godz. 15.00, 17.00; 21.10 godz. 18.00; 22-23.10 godz. 15.00, 17.00
- Chłopi - 20.10 godz. 19.00; 21.10 godz. 20.00; 22-23.10 godz. 19.00

Ale! Straszne Kino!
Z okazji Halloween LCK zaprasza na minimaraton filmowy 31 października; bilety na minimaraton: 30 zł (normalny), 28 zł (ulgowy)
* 18.00 – Demeter: Przebudzenie zła
* 20.00 – Pajęczyna

IMPREZY

GALA HUMORU I SATYRY V OGÓLNOPOLSKIEGO KONKURSU LITERACKIEGO "SATYRA UROBKOWA" - 21 października godz. 16.00, sala teatralna Libiąskiego Centrum Kultury.
W programie: rozstrzygnięcie V Ogólnopolskiego Konkursu Literackiego ,,Satyra Urobkowa", prezentacja nagrodzonych prac literackich, recital akordeonowy Grzegorza Zagórskiego, wernisaż wystawy „Homunculus" Piotra Biesa.

KIERMASZ KSIĄŻEK I RZECZY KOLEKCJONERSKICH - 22 października godz. 8.00-14.00, Miejska Biblioteka Publiczna w Chrzanowie.

HALLOWEEN – BAL PRZEBIERAŃCÓW - 30 października godz. 16.00, Libiąskie Centrum Kultury.
W programie: animacje, malowanie twarzy i spotkaniem z foto czarownicą. Na koniec film ,,Sposób na ducha" (bilet w cenie: 16 zł – ulgowy, 18 zł – normalny). Na imprezę obowiązują zapisy.

KONCERTY

TRANSGRESJA - 21 października godz. 18.30, Stara Kotłownia w Chrzanowie. Zespół zagości w Chrzanowie przy okazji trasy koncertowej „Rozbudzam nadzieję". Wizytówką Dąbrowskiej Transgresji jest przykuwająca oko oprawa wizualna, spajająca tajemnicze i mroczne brzmienie z kontrastową grą świateł i fluorescencyjnymi stylizacjami wykonawców. Gościnnie wystąpią również kapele Sadysta oraz Kąkol. Bilety: 40 i 50 zł.

ANDRZEJ JAGODZIŃSKI TRIO - koncert w ramach 68. Krakowskich Zaduszek Jazzowych - 27 października godz. 19.00, Dwór Zieleniewskich w Trzebini. Bilety: 70 zł. Andrzej Jagodziński Trio wystąpi w składzie: Andrzej Jagodziński - fortepian, Adam Cegielski - kontrabas, Czesław Bartkowski - perkusja.

SPOTKANIA

SOLIDARNOŚĆ I DIALOG MIĘDZYPOKOLENIOWY - RECEPTA NA DOBRE I GORSZE CZASY - panel dyskusyjny - 18 października godz. 17.30, klubokawiarnia Tomi w Krzeszowicach (ul. Długa 10a). Organizator: Rzetelna Gmina Krzeszowice. Wśród panelistów będzie można posłuchać, a na koniec podyskutować z:
* **Agnieszką Wołodko** - pedagogiem z 27-letnim stażem pracy w domu dziecka, placówce wsparcia dziennego, szkole podstawowej, ale również kierowniczką Klubu Seniora+, będącego kontynuacją Ośrodka integracji Seniorów i Młodzieży;
* **Heleną Latawiec** - przewodniczącą Senioralnej Rady Miejskiej Gminy Krzeszowice, przewodniczącą osiedla Czatkowice;
* **Dawidem Kozubem** - radnym Młodzieżowej Rady Miejskiej gminy Krzeszowice kadencji 2017-2019, Instruktora ds. współpracy zagranicznej ZHP Krzeszowice.

SPOTKANIE AUTORSKIE Z ANNĄ JANKO - poetką, pisarką, felietonistką, autorką m. in. „Dziewczynki z zapałkami", „Małej zagłady", „Finalistki" - 18 października godz. 17.00, Miejska Biblioteka Publiczna w Libiążu.

SPOTKANIE AUTORSKIE Z WOJCIECHEM TOCHMANEM - 20 października godz. 17.30, Miejska Biblioteka Publiczna w Chrzanowie. Wojciech Tochman to pisarz, reporter, autor książek, m.in "Schodów się nie pali", "Jakbyś jadła kamień" oraz najnowszej "Historia na śmierć i życie".

WIECZÓR POETYCKO-MUZYCZNY MARII CHRUŚCIEL - 20 października godz. 17.00, Miejska Biblioteka Publiczna w Trzebini. Tytuł spotkania: „Nieprzypadkowo... zostawiam wiele przypadkom".

DYSKUSYJNY KLUB FILMOWY „SIÓDMY KONTYNENT" W KRZESZOWICACH - 20 października godz. 18.00, sala kinowa w bibliotece w Krzeszowicach. W programie projekcja i dyskusja na temat filmu pt. „Greenbook".

SPEKTAKL

PRACE SPOŁECZNE - spektakl Grupy Misterium w reżyserii Marcina Kobierskiego - 21 października godz. 18.00 (PREMIERA), Dom Kultury Sokół w Trzebini (TCK).
Harmonogram spektakli:
* 22, 28 i 29 października godz. 15.00 i 17.00
* 4 i 5 listopada godz. 17.00
Wejściówki do odebrania w kościele Piotra i Pawła w Trzebini oraz w Domu Kultury Sokół. Rezerwacje biletów telefonicznie lub esemesowo pod numerem: 793 360 641.

GWAŁTU, CO SIĘ DZIEJE - 25 października godz. 17.30, sala teatralna Libiąskiego Centrum Kultury. Spektakl w wykonaniu Teatru Ludowego Tradycja z Okleśnej. Wstęp wolny.

WYSTAWY

HOMUNCULUS - wernisaż wystawy prac Piotra Biesa - 21 października godz. 17.30, Galeria Sztuki Libiąskiego Centrum Kultury.

WIELOŚWIATY - WYSTAWA MARKA KUCHARCZYKA - wernisaż 27 października godz. 19.00, Galeria Sztuk Wizualnych Vauxhall w Krzeszowicach.

KONKURSY

ZŁOTY KLUCZYK 2023 - 20 października godz. 17.00, klub Stara Kotłownia MOKSiR w Chrzanowie - podsumowanie i rozstrzygnięcie konkursu. Ideą konkursu jest spopularyzowanie wśród młodzieży twórczości chrzanowskiej poetki Lucyny Szubel zmarłej w 2020 roku.

WYSTAWY

INSYGNIA - wernisaż wystawy replik insygniów koronacyjnych Korony Królestwa Polskiego - 20 października godz. 17.00, Budynek Główny Muzeum w Chrzanowie (ul. Mickiewicza 13).
Wystawa ta będzie prezentować repliki najważniejszych regaliów, które były używane podczas koronacji Królów Polski: „Korona Chrobrego", berło królewskie oraz jabłko. Uwiecznione na rysunkach Krzysztofa Józefa Wernera z 1764 r. tuż po ostatniej koronacji, a odtworzone dzięki staraniom p. Adama Orzechowskiego, tworzą cenne artefakty, które będą okazją do zgłębienia historii i tradycji.

REKREACJA

WYCIECZKA ROWEROWA Z OKAZJI NARODOWEGO ŚWIĘTA NIEPODLEGŁOŚCI - 11 listopada godz. 8.00. Start na placu Tysiąclecia w Chrzanowie. Trasa: Chrzanów - Kraków - Chrzanów (przystanek przy pomniku na Kopcu Piłsudskiego w Krakowie). W drodze powrotnej ciepły posiłek. Organizatorzy: MOKSiR Chrzanów oraz Stowarzyszenie Chrzanowskich Cyklistów.

ogłoszenie

OGŁOSZENIE

Zarząd Powszechnej Spółdzielni Mieszkaniowej w Chrzanowie z siedzibą w Chrzanowie przy ul. Kardynała Wyszyńskiego 17 ogłasza przetarg nieograniczony na ustalenie pierwszeństwa do zawarcia umowy o ustanowienie i przeniesienie prawa odrębnej własności dla lokali mieszkalnych położonych:

1). Libiąż ul. 11 Listopada 20/31 – o pow. użytkowej 64,90 m2 (3 pokoje, kuchnia, przedpokój, łazienka, wc , II piętro)
Ocena charakterystyki energetycznej części budynku wykonana na podstawie świadectwa charakterystyki energetycznej nr SCHE/5255/16/2023 :
Wskaźnik rocznego zapotrzebowania na energię użytkową – EU=86,45 kWh(m2 - rok)
Wskaźnik rocznego zapotrzebowania na energię końcową – EK= 161,96 kWh(m2 - rok)
Wskaźnik rocznego zapotrzebowania na nieodnawialną energię pierwotną – EP= 210,55 kWh(m2 - rok)
Jednostkowa wielkość emisji CO2 - ECO2= = 0,05 tCO2 (m2 - rok)
Udział odnawialnych źródeł energii w rocznym zapotrzebowaniu na energię końcową – Uoze = 0,00%

2). Libiąż ul. Urzędnicza 8/12 - o pow. użytkowej 56,64 m2 (3 pokoje, kuchnia, przedpokój, łazienka z wc , I piętro)
Ocena charakterystyki energetycznej części budynku wykonana na podstawie świadectwa charakterystyki energetycznej nr SCHE/5255/15/2023 :
Wskaźnik rocznego zapotrzebowania na energię użytkową – EU=80,87 kWh(m2 - rok)
Wskaźnik rocznego zapotrzebowania na energię końcową – EK= 154,45 kWh(m2 - rok)
Wskaźnik rocznego zapotrzebowania na nieodnawialną energię pierwotną – EP= 200,79 kWh(m2 - rok)
Jednostkowa wielkość emisji CO2 - ECO2= = 0,0520 tCO2 (m2 - rok)
Udział odnawialnych źródeł energii w rocznym zapotrzebowaniu na energię końcową – Uoze = 0,00%

3). Chrzanów ul. Witosa 1/16 - o pow. użytkowej 35,86 m2 (1 pokój, kuchnia, przedpokój, łazienka z wc , I piętro)
Ocena charakterystyki energetycznej części budynku wykonana na podstawie świadectwa charakterystyki energetycznej nr SCHE/5255/29/2023 :
Wskaźnik rocznego zapotrzebowania na energię użytkową – EU=128,77 kWh(m2 - rok)
Wskaźnik rocznego zapotrzebowania na energię końcową – EK= 207,40 kWh(m2 - rok)
Wskaźnik rocznego zapotrzebowania na nieodnawialną energię pierwotną – EP= 291,95 kWh(m2 - rok)
Jednostkowa wielkość emisji CO2 - ECO2= = 0,0767 tCO2 (m2 - rok)
Udział odnawialnych źródeł energii w rocznym zapotrzebowaniu na energię końcową – Uoze = 0,00%

Przetargi odbędą się w siedzibie Spółdzielni przy ul. Kardynała Wyszyńskiego 17 w Chrzanowie:
1) przetarg dot. lokalu mieszkalnego położonego w Libiążu Ul. 11 Listopada 20/31 w dniu 16.11.2023 r. o godz. 12.00;
2) przetarg dot. lokalu mieszkalnego położonego w Libiążu Ul. Urzędnicza 8/12 w dniu 16.11.2023 r. o godz. 12.45;
3) przetarg dot. lokalu mieszkalnego położonego w Chrzanowie Ul. Witosa 1/16 w dniu 16.11.2023 r. o godz. 13.30.

Osoba przystępująca do przetargu powinna wnieść na rachunek bankowy Spółdzielni nr **98 1020 2384 0000 9402 0008 7783** w terminie do dnia **13.11.2023 r.** wadium w wysokości **5 000,00 zł** z zaznaczeniem, którego lokalu mieszkalnego dotyczy wadium (do każdego przetargu należy wnieść odrębne wadium). Za datę wpłaty uważać się będzie datę wpływu pieniędzy na rachunek bankowy Spółdzielni.
Przetarg odbędzie się w formie przetargu ustnego (licytacji).
W przetargu mogą brać udział osoby fizyczne i prawne, które wpłaciły wadium.
W przypadku reprezentowania osoby fizycznej przez pełnomocnika należy przedłożyć pełnomocnictwo w formie aktu notarialnego. Pełnomocnictwo powinno zawierać umocowanie do zaciągnięcia zobowiązania do odpłatnego nabycia prawa odrębnej własności lokalu mieszkalnego i zapłaty ceny bez ograniczenia kwotowego lub w wysokości nie niższej niż cena wywoławcza oraz oferowana cena nabycia.
W przypadku osób fizycznych pozostających w związku małżeńskim obowiązane są one uczestniczyć w przetargu wspólnie bądź przedłożyć pełnomocnictwo drugiego małżonka w formie aktu notarialnego zawierającego zgodę na zaciągnięcie zobowiązania do odpłatnego nabycia prawa odrębnej własności lokalu mieszkalnego i zapłaty ceny bez ograniczenia kwotowego lub w wysokości nie niższej niż cena wywoławcza oraz oferowana cena nabycia. W przypadku nabywania prawa odrębnej własności lokalu mieszkalnego do majątku osobistego osoba przystępująca do przetargu obowiązana jest złożyć stosowne oświadczenie swoje i małżonka na piśmie bądź przedłożyć dokument potwierdzający istnienie między małżonkami rozdzielności majątkowej. W przypadku niepozostawania w związku małżeńskim – pisemne oświadczenie, iż osoba przystępująca do przetargu nie pozostaje w związku małżeńskim.
Osoby prawne winny przedłożyć aktualny odpis lub wydruk z właściwego rejestru, w którym ujawnieniu podlega sposób reprezentacji. W przypadku reprezentowania osoby prawnej przez pełnomocnika należy przedłożyć pełnomocnictwo w formie aktu notarialnego. Pełnomocnictwo powinno zawierać umocowanie do zaciągnięcia zobowiązania do odpłatnego nabycia prawa odrębnej własności lokalu mieszkalnego i zapłaty ceny bez ograniczenia kwotowego lub w wysokości nie niższej niż cena wywoławcza oraz oferowana cena nabycia.
Nadto w przypadku osób prawnych należy złożyć odpis umowy/statutu osoby prawnej oraz uchwały organów osoby prawnej wymagane przez obowiązujące przepisy prawa dla nabycia przez osobę prawną nieruchomości i zaciągania przez osobę prawną zobowiązań.
W przypadku osoby fizycznej prowadzącej działalność gospodarczą należy przedłożyć aktualny wydruk z Centralnej Ewidencji i Informacji o Działalności Gospodarczej.
W przypadku gdy przystępującym do przetargu jest spółka cywilna należy przedłożyć aktualną umowę spółki cywilnej wraz z aktualnymi wydrukami z Centralnej Ewidencji i Informacji o Działalności Gospodarczej dotyczącymi jej wspólników, względnie wraz z uchwałą wspólników spółki cywilnej wymaganą przez obowiązujące przepisy prawa/umowę spółki cywilnej dla nabycia nieruchomości i zaciągania zobowiązań.

Przedmiotem przetargu jest ustalenie najwyższej rynkowej wartości lokalu oraz osoby z którą zostanie zawarta umowa o ustanowienie i przeniesienie odrębnej własności lokalu.

Za wygrywającego uważa się tego uczestnika, który zaoferuje najwyższą cenę.
Cena wywoławcza wynosi:
1) lokal Libiąż Ul. 11 Listopada 20/31 - 298 900,00 zł
2) lokal Libiąż Ul. Urzędnicza 8/12 - 184 600,00 zł
3) lokal Chrzanów Ul. Witosa 1/16 - 180 200,00 zł

Osoba wygrywająca przetarg nabywa prawo pierwszeństwa zawarcia umowy o ustanowienie i przeniesienie prawa odrębnej własności dla lokalu mieszkalnego i wnosi wylicytowaną wartość lokalu. Ponadto osobę tą obciążają: wynagrodzenie notariusza za ogół czynności notarialnych dokonanych przy zawieraniu umowy oraz koszty sądowe w postępowaniu wieczysto-księgowym.

Spółdzielnia dokonuje zwrotu wadium z chwilą:
- zakończenia postępowania przetargowego wszystkim uczestnikom licytacji, oprócz wygrywającego,
- wycofania chęci uczestnictwa w przetargu, jeżeli nastąpiło to przed licytacją,
- odwołania przetargu.

Przystępujący do przetargu traci wadium, jeżeli w terminie **10 dni** od daty wygrania przetargu nie ureguluje wylicytowanej wartości lokalu. Wadium jest zaliczane na poczet wylicytowanej wartości lokalu i nie podlega zwrotowi.
Regulamin wynajmu lokali mieszkalnych oraz przeprowadzania przetargu na pierwszeństwo ustanowienia tytułu prawnego do lokalu w Powszechnej Spółdzielni Mieszkaniowej w Chrzanowie jest do wglądu w siedzibie Spółdzielni.

Mieszkania udostępnione zostaną w celu oględzin w dniach 06 i 07.11.2023 r. w godz. od 12.00 do 14.00 oraz 13.11.2023 r. w godzinach od 12.00 do 13.00.

Dodatkowe informacje można uzyskać telefonicznie pod numerem 32 623 8447 wew. 26.

Chrzanów, dnia 12.10.2023 r.

Zarząd PSM w Chrzanowie

eprasa.pl 47be000a68

www.przelom.pl
Przełom nr 41 (1621) 18 X 2023

KRZYŻÓWKA z HASŁEM Nr 35 (2023)

Litery z pól ponumerowanych od 1 do 20 utworzą rozwiązanie niniejszej krzyżówki

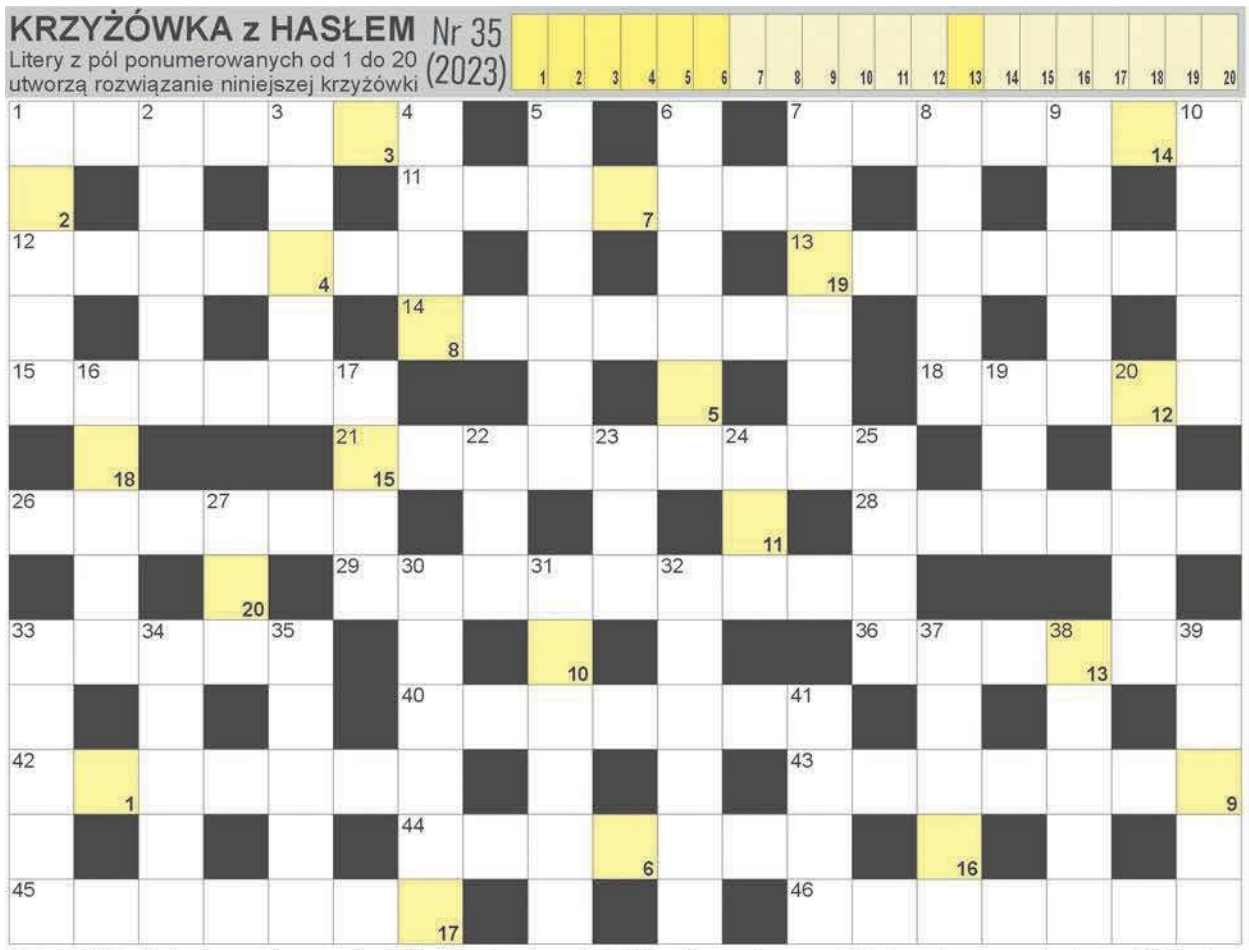

POZIOMO: 1) taniec maturzystów; 7) krztusiec dawniej; 11) cukier mleczny; 12) obraz twarzy w lustrze; 13) tradycyjny tort sycylijski; 14) nie spód; 15) garaż dla samolotu; 18) kraj z Nuku'alofa; 21) góry z Hermonem; 26) następca tornistra; 28) Jurek z WOŚP; 29) lekarz od odporności; 33) pieśń modlitewna inaczej; 36) stolica Udmurcji; 40) plastyczka przy sztalugach; 42) duże to watra; 43) wysyła paczkę; 44) luźne krótkie notatki; 45) Jonek, Miss Polonia 1997; 46) miasto "Ani z Zielonego Wzgórza". **PIONOWO:** 1) strzelniczy do strzelby; 2) ze stolicą w Bejrucie; 3) trzecia zmiana w pracy; 4) kuchenna umywalka; 5) próbne dla stażystów; 6) przeciwieństwo słodkiego; 7) córka słonia Trąbalskiego u Tuwima; 8) wydatek dla firmy; 9) Bolt, były sławny sprinter; 10) uczucie pieczenia w przełyku; 16) książka pełna map; 17) kolce na butach alpinisty; 19) żona boga Saturna; 20) napisał "Blaszany bębenek"; 22) Hanks, amerykański aktor; 23) Cai, wynalazł papier; 24) głowy to migrena; 25) stół ma cztery; 27) brany na muszkę; 30) inaczej czułek, roślina; 31) wychowawcze i macierzyńskie; 32) lniane na stołach; 33) Małachowski, dyskobol; 34) autor sonetów "Nad głębiami"; 35) nosił ją Zorro; 37) broń pszczoły; 38) krakowskie wzgórze z zamkiem; 39) australijski miś, 41) mała Anna.

ROZRYWKA PRZEŁOMU

Sprawdź się w SUDOKU: wypełnij każdy diagram 9×9 w taki sposób, aby w każdym wierszu, w każdej kolumnie i w każdym z dziewięciu pogrubionych kwadratów 3×3 znalazło się po jednej cyfrze od 1 do 9:

9	8	4		3	1		7	2
6	1				7			
2	5	7			9	8		
3				6			1	
			3	7		9	2	
		9			5			
	3				6			
	4	5		1	8		9	6
1	9	6	7			2	8	

		8	7		4			3
1		7	3			2		
3		2				6		7
						5		
7					5	1	6	
	8			3	1		7	
		6			8			5
4				5				
8	5		9	4				

WYKREŚLANKA: poniżej ukryliśmy 20 wyrazów luźno związanych z powietrzem. Wykreślisz je wszystkie od góry do dołu, od lewej do prawej oraz na ukos. Znajdź i wykreśl wyrazy: wiatr, balon, lotka, ptak, samolot, dętka, pompka, gaz, tłok, wdech, eter, pogoda, okno, luft, smog, płuca, azot, jod, filtr, fale.

G	Ł	O	S	Y	G	N	A	Ł	G
H	A	M	P	O	G	O	D	A	Ł
A	S	Z	A	L	I	K	A	D	A
N	W	Ł	E	F	U	R	Z	Ę	D
A	D	Y	T	O	A	F	O	P	K
C	E	F	E	R	O	L	T	E	I
S	C	H	R	U	J	A	E	S	F
W	H	A	M	M	K	O	Ł	K	I
S	I	B	A	L	O	N	D	S	L
M	O	A	O	P	D	R	A	F	T
O	B	T	T	Y	Ł	M	Y	Ł	R
G	K	A	J	R	O	U	O	H	Z
A	Ę	N	I	L	E	K	C	J	E
Ł	S	P	O	M	P	K	A	A	C
S	Y	T	U	A	C	J	E	R	Z
O	G	L	Ę	D	Ę	T	K	A	H

JOLKA z HASŁEM Nr 35 (2023)

Hasło z kolorowych pól z literami "Ą" i "E" utworzy rozwiązanie:

ROZRYWKA PRZEŁOMU

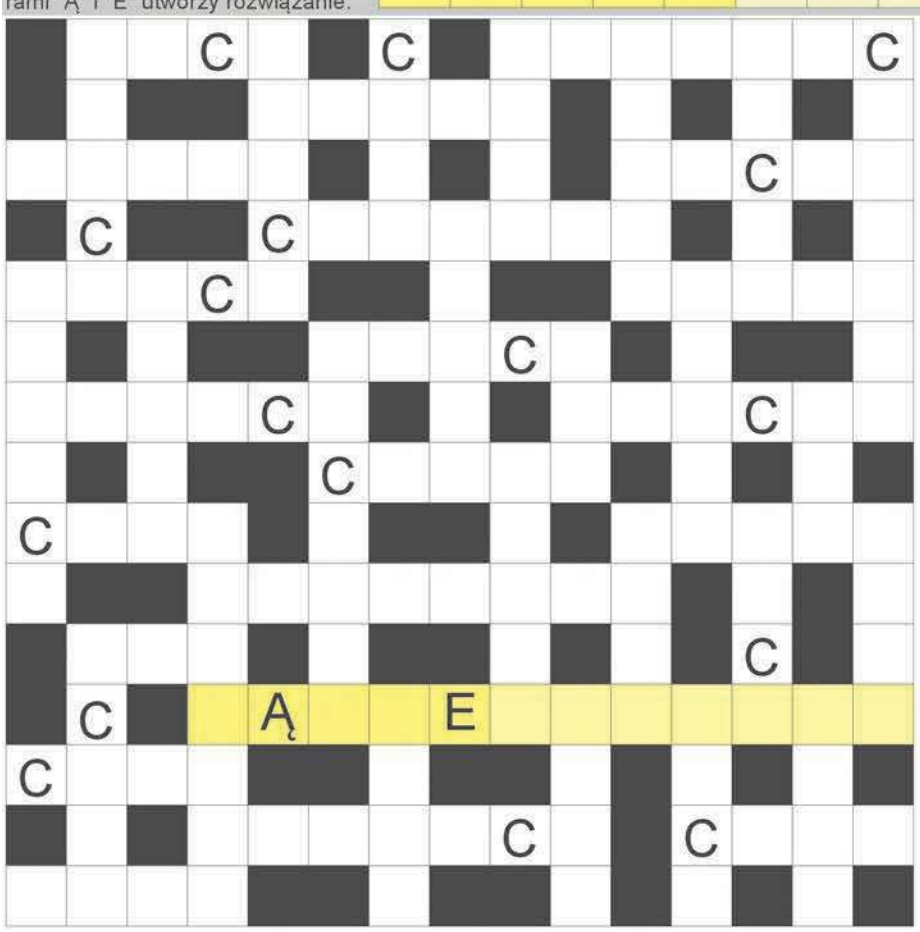

Ujawniliśmy spółgłoski "C" oraz litery dodatkowe. Miejsce wpisu haseł do odgadnięcia. Rozwiązaniem jest hasło z kolorowych pól, czytanych poziomo.

Malczewski, polski malarz; francuski lub wiolinowy; pierwiastek Sn; spichlerz zbożowy; pustkowie i barbarzyńcy; sprężynowy w łóżku; dawniej neuroza; przepływa przez Toruń; napoleonki lub markizy; jego stolicą Ndżamena; miejsce gry aktorów; więzienne pokoje; Ignacy, subiekt z "Lalki" Prusa; oddział ratunkowy w szpitalu; wyznaczone porcje żywności; dawna stolica Niemiec; francuski ser de Meaux; błękitne nad głowami; olbrzymy z jednym okiem; najwyższy szczyt Japonii; obniżana przy wyprzedaży; rzeka w Hobart; lichy, tandetny obraz; Disney, twórca Myszki Miki; ... Blanc, najwyższy w Alpach; wiązanki pogrzebowe; Blair, były brytyjski premier; ... coupe, wydłużone nadwozie; rzeka w Porto; koreańska marka samochodu; Pekka Nikkola, fiński skoczek; renkloda, śliwa domowa; mordownik, roślina; Szewińska i Santor; rakieta świetlna; zapalany na grobie; kraj z Mosulem; Samuel, autor "Czekając na Godota"; Tajlandia kiedyś; słodki ziemniak; przysięgłych w sądzie; najwyższy szczyt Starej Płaniny; zawiesina do barwienia drewna; chrząszcz cieśla.

eprasa.pl 47be000a68

Roz(Mont)owani przez Bochnię

Piłkarze czwartoligowego MKS Trzebinia ponieśli ósmą porażkę w sezonie, przegrywając przed własną publicznością z BKS Hal-Mont Bochnia.

Po dwóch meczach bez porażki, w których MKS zanotował wygraną i remis, „żółto-czarni" musieli uznać wyższość rywali.

Zapewne część kibiców wciąż się zastanawia, jakim wynikiem zakończyłoby się spotkanie, gdyby gospodarze wykorzystali dwie znakomite okazje, stworzone jeszcze przy stanie 0-0.

Zmarnowane szanse bardzo szybko się zemściły. Zespół z Bochni skrupulatnie wykorzystał indywidualne błędy gospodarzy i już do przerwy wypracował sobie trzybramkową przewagę, wygrywając ostatecznie 5-1.

- Mieliśmy tak naprawdę porównywalną liczbę sytuacji bramkowych co rywal, który w przeciwieństwie do nas wykorzystał prawie wszystkie swoje okazje. Efekt jest taki, że Bochnia była lepsza. Na boisku wyszło to, że przez dwa tygodnie mieliśmy tylko jeden wspólny trening. Chwała chłopakom, że przyszli i chcą pomóc. Jestem z nich dumny – mówi Tomasz Wróbel, bramkarz i kapitan MKS.

Przypomnijmy, że zawodnicy trzebińskiego zespołu od kilku miesięcy nie otrzymują pieniędzy za grę. O problemach finansowych i organizacyjnych w klubie piszemy na s. 14.

W następnej kolejce MKS zmierzy się na wyjeździe z innym beniaminkiem, czyli Niwą Nowa Wieś, która w tych rozgrywkach zdobyła tylko punkt i zamyka tabelę. W ubiegłym sezonie trzebinianie wygrali w Nowej Wsi 5-1. Trzy gole dla gości zdobył kontuzjowany obecnie Hamed Arfa, a dwa trafienia dorzucił Michał Kowalik, grający obecnie w Victorii 1918 Jaworzno.

FOT. MICHAŁ KORYCZAN

Defensorzy MKS starają się powstrzymać zawodnika Bochni. Więcej zdjęć i wideo na przelom.pl

MKS Trzebinia - BKS Hal-Mont Bochnia 1-5 (Oskar Chechelski 71 - Bartosz Tokarczyk 20, Mariusz Łyduch 35, Mirosław Tabor 45, 50, Marcin Ochlust 66)

MKS: Wróbel - Zembol, Matyja, Jampich, Karcz (46. Sz. Kurek), Zybiński (46. Szumski), Kikla (78. Sieczko), Bień (46. Uchacz), Ł. Skrzypek, Chechelski, Koźlik (46. Wójcik)

Michał Koryczan

Sobota na szczycie

Piłkarze ręczni Unimetal Recycling MTS Chrzanów odnieśli czwarte ligowe zwycięstwo z rzędu, pokonując SPR Górnik Zabrze.

Spotkanie z zabrzanami zostało rozegrane w libiąskiej hali sportowej. Wszystko przez awarię podnośnika kosza do koszykówki w hali sportowej w Chrzanowie.

Obiekt w Libiążu okazał się szczęśliwy dla chrzanowskich szczypiornistów, którzy wygrali wysoko z SPR Górnik Zabrze 42-23 (22-10).

Dla MTS jest to czwarte ligowe zwycięstwo. Podopieczni Sławomira Szenkela z kompletem punktów na koncie są liderem grupy D pierwszej ligi.

Wyjazdową wygraną 34-25 z SMS ZPRP II Kielce odniósł również AZS AGH Kraków, który podobnie jak chrzanowianie może się pochwalić kompletem ligowych zwycięstw.

W następnej kolejce ligowej szykuje się zatem mecz na szczycie grupy D pierwszej ligi. AZS AGH Kraków podejmie u siebie Unimetal Recycling MTS Chrzanów. SPotkanie rozpocznie się w sobotę, 21 października o godz. 18.

Unimetal Recycling MTS Chrzanów - SPR Górnik Zabrze 42-23 (22-10)

Chrzanów: Górkowski 3, Smaciarz - B. Skoczylas 2, Rusin 2, B. Hardzina 2, Rola 4, Dobrzański 1, Franczak, Cieślik 4, Węgrzyn 2, D. Skoczylas 4, Malinowski 10, M. Hardzina 1, Sieczka, Put 7

(MK)

Triumf Victorii, fatum Gromca

Victoria 1918 Jaworzno po raz trzeci w historii zdobyła Puchar Polski na szczeblu Podokręgu Piłki Nożnej Chrzanów.

Ostatnie dwie domowe konfrontacje Nadwiślanina z Victorią, których stawką były ligowe punkty, kończyły się zwycięstwami drużyny Gromca 3-2. W finale Pucharu Polski również padł wynik 3-2, ale tym razem powody do radości mieli zawodnicy z Jaworzna.

Co ciekawe, identycznym rezultatem zakończył się finał regionalnego Pucharu Polski między tymi drużynami w sezonie 2018/2019.

Victoria po raz trzeci zagrała w finale Pucharu Polski na szczeblu PPN Chrzanów i po raz trzeci zwyciężyła. Dla Nadwiślanina był to z kolei już szósty finał, ale tak jak poprzednie zakończył się dla niego porażką. Finałowe fatum Gromca zatem nadal trwa.

- Cieszę się z wygranej, bo w pucharach bywało różnie, jeśli chodzi o mnie, jako trenera. Wygraliśmy na trudnym terenie, bo widać, że Gromiec jest w wysokiej formie. Puchar jest dla nas dodatkiem do ligi, która jest najważniejsza. Głośno mówiliśmy, że chcemy ją wygrać i cel się nie zmienia – mówi Robert Moskal, trener Victorii.

Finaliści otrzymali z rąk prezesa PPN Chrzanów Józefa Cichonia oraz członka zarządu podokręgu Antoniego Gawronka puchary oraz vouchery na zakup sprzętu sportowego. Victoria o wartości 1.500 zł, a Nadwiślanin - 1.200 zł.

FOT. MICHAŁ KORYCZAN

Antoni Gawronek i zawodnik Victorii Mariusz Suwaj. Więcej zdjęć na przelom.pl

Zespół Jaworzna będzie reprezentował chrzanowski podokręg w 1/8 finały Pucharu Polski na szczeblu województwa małopolskiego.

Nadwiślanin Gromiec - Victoria 1918 Jaworzno 2-3 (Artur Szlęzak 18, Przemysław Nowicki 52-karny - Wiktor Rogala 5, Patryk Mendela 20, Mariusz Suwaj 63)

(MK)

PIŁKARSKI TYDZIEŃ

IV liga: Nowa Wieś – Trzebinia (sobota, 21 października, godz. 14)

Klasa okręgowa – Chrzanów: Gromiec – Juszczyn, Victoria – Osiek, Byczyna – Targanice, Luszowice – Rajsko (sobota, 21 października, godz. 15)

Klasa okręgowa – Kraków: Wołowice – Krzeszowice (niedziela, 22 października, godz. 15.30)

Klasa A: Jankowice – Chrzanów, Wola Filipowska – Zagórze, Myślachowice – Tenczynek, Alwernia – Siersza (sobota, 21 października, godz. 15), Mętków – Młoszowa, Brodła – Żarki, Regulice – Ciężkowianka (niedziela, 22 października, godz. 15)

Klasa B: Płaza – Okleśna, Babice – Rozkochów (sobota, 21 października, godz. 15), AP 21 – Ostrężnica (niedziela, 22 października, godz. 14), Bolęcin – Lgota (niedziela, 22 października, godz. 15)

(MK)

Zatrzymani przez Skałę

Występujący w krakowskiej klasie okręgowej Świt Krzeszowice poniósł piąta porażkę w sezonie.

Wydawało się, że po efektownym zwycięstwie 8-0 nad Promieniem Przeginia, krzeszowiczanie wracają na właściwe tory. Niestety, w minionej kolejce kibice Świtu znów musieli przełknąć gorzką pigułkę. Zespół z Krzeszowic przegrał ze Skałą 0-2. Bramki jeszcze przed przerwą zdobyli Szymon Skołucki i Tomasz Srebnicki. To piąta w tym sezonie porażka Świtu.

(MK)

Zmiana za plecami lidera

Po remisie w Rajsku, Nadwiślanin Gromiec stracił pozycję wicelidera chrzanowskiej klasy okręgowej.

Gromiec długo prowadził 1-0, ale rywale zdołali doprowadzić do remisu. Wynik ten wykorzystała Victoria 1918 Jaworzno, która przywiozła komplet punktów z Targanic i została nowym wiceliderem rozgrywek.

W najbliższej kolejce jaworznianie podejmą u siebie prowadzącą w tabeli Brzezinę Osiek. Szykuje się więc mecz na szczycie.

Bez punktów z Gorzowa wrócił beniaminek z Luszowic, który teraz zmierzy się na własnym boisku z Rajskiem. Gospodarze mają chrapkę na trzecie domowe zwycięstwo w sezonie i w tym spotkaniu na pewno nie są na straconej pozycji.

Wyniki 11. kolejki: **LKS Rajsko - Nadwiślanin Gromiec 1-1** (Sylwester Brzeziński 75 – Dariusz Wilczak 22), **LKS Gorzów - Polonia Luszowice 3-0** (Łukasz Cichoń 10, Łukasz Baran 47, Kacper Trojanowski 81), **Zgoda Byczyna Jaworzno - Górnik Brzeszcze 0-2** (Łukasz Herma 6, 18), **Halniak Targanice - Victoria 1918 Jaworzno 3-5** (Andrzej Górski 59, Radosław Magiera 76, Michał Studnicki 84 – Artur Molenda 28, 46, Patryk Mendela 50, Maksymilian Leś 64, 90)

(MK)

Przełamanie Alwerni

Pierwsze zwycięstwo w tym sezonie chrzanowskiej A-klasy odniosła Alwernia, pokonując na wyjeździe Tenczynek.

Pierwszy komplet punktów alwernianie zainkasowali dopiero w dziewiątym meczu w sezonie. Wcześniej dwukrotnie zdołali zremisować. W Tenczynku wreszcie sobie poradzili, chociaż to miejscowi bardzo szybko wyszli na prowadzenie.

Serię siedmiu zwycięstw z rzędu Wolanki Wola Filipowska przerwał Ruch Młoszowa, udowadniając, że u siebie jest w stanie wygrać z każdym

Wyniki 10. kolejki: **Fablok Chrzanów - Błyskawica Myślachowice 1-0** (Rafał Brzezoń 27), **Ruch Młoszowa - Wolanka Wola Filipowska 4-0** (Oskar Porębski 25, Michał Tarabuła 50, Paweł Turek 69, Szymon Zając 71), **LKS Żarki - Wisła Jankowice 1-1** (Dawid Sabuda 55 – Wisła Jankowice 75), **Zagórzanka Zagórze - SPRiN Regulice 4-0** (Patryk Szczepina 9, 37, samobójcza 62, Daniel Hodur 85), **Tęcza Tenczynek - MKS Alwernia 1-3** (Krzysztof Ślusarczyk 4 – Artur Knapik 12, Adrian Noworyta 52, Dawid Kurzański 89), **UKS Górnik Siersza - Korona Mętków 0-5** (Stanisław Cudak 16, Eryk Bochenek 49, 71, Mateusz Misiura 77, Norbert Lelito 87), **Ciężkowianka Jaworzno – Zryw Brodła 4-0** (Piotr Woronowicz dwie, Mariusz Biel, Adrian Sojka)

(MK)

Tempo pokonane

Drużyna z Płazy przegrała w Ostrężnicy. Tym samym w chrzanowskiej B-klasie nie ma już niepokonanego zespołu.

Tempo uległo Ostrężnicy. Duży wpływ na to miała czerwona kartka dla bramkarza Płazy już w 17. minucie. Arka nie miała litości dla AP 21, aplikując jej aż 15 goli.

Wyniki 8. kolejki: **Babice - AP 21 15-0** (Jarosław Mianowski 1, Jakub Głogowski 6, Łukasz Grabowski 24, 40, 61, Jakub Korba 34, 57, Karol Szpak 36, Jakub Piekarczyk 62, Kacper Frączek 71, 83, 90, Paweł Jędruszek 73, 76, Paweł Bębenek 85), **Okleśna - Bolęcin 3-1** (Oskar Bączek 13, Piotr Odrzywolski 19, Franciszek Armatys 58 – Jakub Szymula 29), **Rozkochów - Lgota 1-0** (Łukasz Nakielny 21), **Ostrężnica – Płaza 2-1** (Szymon Knapczyk 36, Paweł Łuszcz 55 - Jakub Woźniak 65)

(MK)

eprasa.pl 47be000a68

PLOTKI NA MARGINESIE

Były życzenia i koncert. Seniorzy świętowali. Były to pierwsze w Chrzanowie senioralia, ale nie ostatnie. Tak zapowiedział burmistrz. Wie co mówi, bo już w tej chwili młodych w mieście jest jak na lekarstwo, dlatego w juwenaliach, znaczy igrzyskach młodzieńców, nie byłoby komu uczestniczyć. Senioralia z roku na rok będą rosły w siłę. Zresztą nie bez kozery świętujący otrzymali klucze do miasta.

Chrzanowski ZKKM stanął na rozdrożu. Zastanawia się, czy kupić autobusy elektryczne, czy wodorowe. Na wodór namawia burmistrz Trzebini. Pewnie dlatego, że ten produkowany jest w jego gminie. Szef ZKKM jeszcze rok temu przyklaskiwał temu pomysłowi, ale teraz bliżej mu do elektryków. Chyba bardziej przekonują go eksperci niż biznes prezesa Obajtka, wspierany przez burmistrza Jarosława. Tym bardziej, że ceny wodoru mają być regulowane odgórnie. Szykują się więc masowe awarie dystrybutorów, jak tych z paliwem przed wyborami.

Pandemię wprawdzie odwołali, ale kolejki w wydziale komunikacji chrzanowskiego starostwa zostały z nami jak koronawirus. Ludzi w powiecie ubywa na potęgę, to i pewnie w starostwie nie ma komu pracować. Tylko nie wiadomo, kto tu podrzuca te samochody do rejestracji.

Mieszkańcy ulicy Prusa w Alwerni przecierają oczy, gdy widzą, co jest składowane w pobliżu ich domów. Różne odpady od razu są zasypywane. Ludzie interweniują w gminie, ale z marnym skutkiem. Ekshumowania śmieci nikt nie przewiduje. Jest jednak nadzieja, że kiedyś wypłyną, bo to teren zalewowy.

Urząd w Alwerni wzbogacił się o windę. Piękna, przeszklona, a do tego nie jeździ. Może dlatego, że kosztowała prawie 1,7 mln zł i teraz trzeba oszczędzać na prądzie. Dobrze, że się nie wzięli za dach, bo przy takim rozmachu, to wybudowaliby otwierany, ale później nie zamykali.

przełomowe KADRY

FOT. WOJCIECH POMPER

Lądowanie na Kraków Airport

FOT. ARCHIWUM PRYWATNE

Wojciech Pomper

Na naszej facebookowej grupie PRZEŁOMowe Kadry Wojciech Pomper serwuje piękne zdjęcia startujących i lądujących samolotów.

Na publikowanej fotografii widzimy samolot pasażerski, schodzący na pas lotniska Kraków Airport. Ładnie prezentuje się na tle wieczornego, pomarańczowego nieba.

Miejsce, z którego są bardzo często robione zdjęcia samolotów, nazywa się zwyczajowo górką spotterską w Balicach, w sąsiedztwie ul. Na Lotnisko i autostrady A4.

Wojciech Pomper ma 39 lat, mieszka w Chrzanowie. Fotografią nie zajmuje się zawodowo. Zaczął się nią pasjonować kilkanaście lat temu. Od kilku lat głównymi tematami jego zdjęć są: samoloty (planespotting), motoryzacja i krajobrazy.

(ŁD)

Jak ten czas leci

Pisaliśmy w „Przełomie" 16 października 2013 roku, w numerze 41. (1112)

■ Ze strony internetowej gminy Trzebinia zniknęły relacje wideo z obrad rady miasta. Tak zadecydował burmistrz Stanisław Szczurek. Otwarcie mówi, że to zrobił, bo nie chce, żeby ktoś wykorzystywał stronę urzędu do kampanii wyborczej. Miał na myśli aktywność radnego Tadeusza Adamczaka. Ten zaprzeczał, twierdząc, że o przyszłorocznej kampanii to ani on, ani jego ugrupowanie (Wspólna Trzebinia) jeszcze nie myśli. Nie widzi jednak powodu, dla którego miałby nie poruszać na sesji ważnych, choć może niewygodnych dla burmistrza, tematów. Szczurek całą sytuację skwitował krótko: że zadecydował, by obrady rady na stronie „zawiesić", a później zadecydował, żeby je stamtąd usunąć.

Teraz prawo nakazuje, by relacja wideo z sesji była dostępna w internecie, czy to się jakiemuś burmistrzowi podoba, czy nie.

■ Nauczyciele z gminy Alwernia nie dostaną nagród burmistrza przyznawanych z okazji Dnia Edukacji Narodowej. To pierwsza taka sytuacja odkąd nagroda ta została uchwalona, czyli od dobrych kilkunastu lat - komentują dyrektorzy szkół. Jak tłumaczy sekretarz gminy, w budżecie na 2013 rok nie zostały uwzględnione pieniądze na ten cel, więc wypłat nie będzie. Nauczyciele mogą liczyć wyłącznie na nagrody dyrektora w poszczególnych szkołach. Te jednak nie zwiększają szans np. w staraniach o nagrodę kuratora.

Ciekawe, że żaden z radnych wcześniej nie zwrócił na to uwagi, a przynajmniej głośno o tym nie mówił. Po kulturze (brak pieniędzy na funkcjonowanie ośrodka kultury) przytyczek w nos dostała edukacja. Kto będzie następny?

■ Szkoła Muzyczna w Chrzanowie świętuje 50-lecie. I choć może pochwalić się takimi wybitnymi absolwentami jak Janusz Szrom czy Jacek Ozimkowski, to dyrektor placówki Ireneusz Stańczak zwraca uwagę, że szkoła nie może rozwinąć skrzydeł ze względu na ograniczenia lokalowe. W obecnej siedzibie jest zła akustyka, są niedostatecznie wyciszone pomieszczenia i brakuje sali koncertowej. O przeprowadzce mówi się od wielu lat, ale ciągle kończy się na opowieściach.

Szkoła do dziś zmaga się z tymi ograniczeniami. Zmieniło się jedno. Jest realna szansa, że koncert finałowy z okazji 60-lecia placówki (planowany na czerwiec przyszłego roku) odbędzie się już w sali koncertowej w nowej siedzibie szkoły przy ul. Borelowskiego.

TAK BYŁO...

Kopalnia Siersza ponad pół wieku temu

Archiwalna fotografia pokazuje zlikwidowaną KWK Siersza od strony skrzyżowania Kopalnianej i Grunwaldzkiej w Trzebini.

Zdjęcie pochodzi z kopalnianego wydawnictwa „Kopalnia Siersza" z 1968 r., czyli sprzed 55 lat. Zrobił je inż. Bogdan Majewski z dachu wysokiego budynku mieszkalnego na terenie starej Elektrowni „Wodna".

Czarno-biała fotografia została też zamieszczona na naszej facebookowej grupie PRZEŁOMowe Historie.

- Po lewej stronie widoczna jest kolejowa nastawnia wykonawcza – zauważa Krzysztof Brandys, pasjonat kolejnictwa.

Po KWK Siersza w tym rejonie ocalał tylko budynek, zajmowany przez spółkę Gwarek, zarządcę nieruchomości (na zdjęciu jego fragment po prawej stronie). U dołu ul. Kopalniana krzyżująca się z Grunwaldzką, po której jedzie autobus.

(ŁD)

FOT. BOGDAN MAJEWSKI

KWK Siersza w Trzebini w latach 60. XX w.

przełom TYGODNIK ZIEMI CHRZANOWSKIEJ

Redakcja
32-540 Trzebinia, ul. Długa 53
tel./fax 32-612-25-50,
e-mail: gazeta@przelom.pl

Redaktor naczelna
Grażyna Kaim, tel. 32-753-51-12

Wydawca
Firma Wydawnicza „Przełom" Alicja Molenda

Dziennikarz dyżurny 697 351 999

Zespół:
Stanisława Ciepichał,
Łukasz Dulowski,
Agnieszka Filipowicz,
Andrzej Gawera, Weronika Korbut
Tadeusz Jachnicki, Michał Koryczan,
Alicja Molenda,
Marek Oratowski,
Ewa Solak (Krzeszowice),
Marzenna Spyt

Druk
Polska Press Sp. z o.o.,
Oddział Poligrafia, Drukarnia w Sosnowcu

Nakład 6 500

Biura ogłoszeń
Trzebinia ul. Długa 53,
tel. 32- 612-25-50 wew. 22
pn.-pt. 8.30-16.30

Gazeta jest członkiem Porozumienia Reklamowego Tygodnik Lokalny oraz stowarzyszeń:
Stowarzyszenie Gazet Lokalnych
Stowarzyszenie Dziennikarzy i Wydawców REPROPOL
IZBA WYDAWCÓW PRASY

Ogłoszenia, reklamy i teksty promocyjne nie stanowią materiału pochodzącego od wydawcy. Redakcja zastrzega sobie prawo skracania i redagowania tekstów. Materiałów i zdjęć niezamówionych nie zwracamy.

eprasa.pl 47be000a68

WWW.PRZELOM.PL

przełom®

TYGODNIK ZIEMI CHRZANOWSKIEJ

w Krzeszowicach

18 października 2023 nr 41 (1621) 5 ZŁ (W TYM 5% VAT) ISSN 1231-5664

Wyborcy się POPiSali

Dorota Marek z Czernej (Platforma Obywatelska) i Andrzej Adamczyk z Krzeszowic (Prawo i Sprawiedliwość) to mieszkańcy gminy, którzy dostali się do sejmu. Frekwencja wyborcza w gminie Krzeszowice wyniosła aż 75,87 proc.

Analiza wyborcza - s. 2, 12-13

KRZESZOWICE

Syn okradł i pobił matkę

28-latek z Krzeszowic usłyszał już dwa zarzuty: dokonania rozboju i kradzieży.

s. 4

KRZESZOWICE

Segregacja na jednej pace

Worki z plastikiem i worki z papierem trafiają do jednej śmieciarki.
Tak ma wyglądać segregacja? - pytają mieszkańcy.

s. 10

ZDROWIE

Jak się wcześniej ochronić przed grypą

Sezon na tę chorobę już się rozpoczął, a wkrótce może przybrać na sile. Nieraz trudno odróżnić pierwsze objawy grypy od zwykłego przeziębienia.

s. 19

CHRZANÓW

Ojciec jechał z dzieckiem i stracił przytomność

s. 3

TRZEBINIA

Gdyby doszło do wybuchu na scenie...

s. 16

CHRZANÓW

„Wersal" na szpitalnych talerzach

s. 3

MIĘKINIA

Ścieżka turystyczna wokół kamieniołomu

s. 14

SPORT

s. 27

- Trzebinia rozmontowana przez Bochnię
- Triumf Victorii, fatum Gromca
- Przełamanie Alwerni
- W B-klasie nie ma już niepokonanych
- MTS Chrzanów zagra w Krakowie w meczu na szczycie
- Piłkarski tydzień

MAGAZYN „DO POCZYTANIA"

Jak pan Mirosław zatroszczył się o Ziemię dla wnuków

Mirosław Kulis ma teraz 88 lat. Gdy postanowił zamontować na dachu panele fotowoltaiczne miał 84. W tym wieku to już mało kto decyduje się na takie inwestycje. On zainwestował i nie żałuje. „Czwórka Kulisa", która motywuje go do działania, przedstawia się tak: po pierwsze: oszczędności, po drugie: Ziemia, po trzecie: rodzina, po czwarte: radość i satysfakcja.

s. 15

ogłoszenie

SPRZEDAM
BEZPOŚREDNIO

CHRZANÓW:
1.) Hala 2250 m² z um. najmu na 10 lat
Dochód: 37 000 zł netto/msc
Cena: 4,3 mln zł netto
Możliwość dokupienia działki 1000 m² z WZ

TRZEBINIA:
1.) Hala 2500 m² z um. najmu do 2032 r.
Dochód: 50 000 zł netto/msc
Cena: 7,45 mln zł netto

2.) Hala z częścią biurową - 1106 m²
Dochód: 25 500 zł netto/msc
Cena: 3 mln zł netto

3.) Hala o pow. 150 m² z um. najmu do 2028 r.
Dochód: 5 200 zł netto/msc
Cena: 750 000 zł netto

530 200 233

eprasa.pl 47be000a68

Jest posłanka i jest poseł z Krzeszowic

FOT. Z ARCHIWUM DOROTY MAREK

Dorota Marek

Andrzej Adamczyk

Dorota Marek z Czernej (PO) i Andrzej Adamczyk z Krzeszowic (PiS) to mieszkańcy gminy, którzy będą reprezentować nas w sejmie. Wybory parlamentarne za nami.

75,87 proc. wyniosła frekwencja w gminie Krzeszowice. 38,96 proc. uprawnionych zagłosowało na PiS, jednak sporo głosów zdobyła KO, Trzecia Droga i inne partie. 19 007 osób poszło na wybory spośród 25 054 uprawnionych.

Krzeszowice naprawdę mogą czuć się dumne. Rzadko się zdarza, by z jednej gminy mieć tak silną reprezentację w sejmie.

Oprócz Doroty Marek, przedsiębiorczyni należącej do Platformy Obywatelskiej, oraz ministra infrastruktury Andrzeja Adamczyka, od wielu lat w PiS, do sejmu startowała również Katarzyna Mitka, dyrektorka Szkoły Podstawowej w Sance związana politycznie z PSL. Nie zdobyła jednak mandatu.

Do senatu startował natomiast radny powiatowy i urzędnik samorządowy Grzegorz Małodobry (KO). Osiągnął naprawdę dobry wynik 107 235 głosów, ale pokonał go Marek Pęk (112 571 głosów).

- Jest mi niezmiernie miło przekazać Wam, że wygraliśmy i otrzymałam mandat posłanki Rzeczypospolitej Polskiej, zdobywając 14 141 głosów - pochwaliła się na swoim FB Dorota Marek.

Poprawiła swój wynik z poprzednich wyborów z 2019 r. o ponad 8 tysięcy głosów.

Swoje podziękowania na FB złożył także Andrzej Adamczyk.

- Dziękuję za zaufanie, którym zostałem obdarzony w wyborach do Sejmu RP i każdy z 45 171 oddanych na moją kandydaturę głosów – napisał minister.

Zdobył o niemal 15 tysięcy głosów więcej niż w 2019 r.

Kto w okręgu krakowskim wejdzie do sejmu?

Koalicja Obywatelska PO .N IPL Zieloni:
- Bartłomiej Sienkiewicz – 95 873 głosy
- Jagna Marczułajtis-Walczak – 35 573 głosy
- Aleksander Miszalski – 29 414 głosów
- **Dorota Marek - 14 141 głosów**
- Katarzyna Matysik-Lipiec – 9261 głosów

Prawo i Sprawiedliwość:
- Małgorzata Wassermann – 125 786 głosów
- **Andrzej Adamczyk – 45 171 głosów**
- Elżbieta Duda - 11 388 głosów
- Jacek Osuch – 10 386 głosów
- Agnieszka Ścigaj – 6262 głosy

Trzecia Droga Polska 2050 Szymona Hołowni - Polskie Stronnictwo Ludowe:
- Rafał Komarewicz – 44 808 głosów
- Ireneusz Raś- 27 518 głosów

Nowa Lewica:
- Daria Gosek-Popiołek – 39 054 głosów

Konfederacja Wolność i Niepodległość:
- Konrad Berkowicz – 36 918 głosów

Analizę wyborczą można przeczytać na s. 12 i 13.

Ewa Solak

MOIM ZDANIEM

Naród przemówił. I to jak!

GRAŻYNA KAIM

Nie chodzi mi o to, jak Polacy zagłosowali, choć akurat odpowiada mi opcja, za którą tym razem opowiedziała się większość. Ale tak naprawdę imponująca była mobilizacja ludzi, czego wynikiem jest oszałamiająca wręcz frekwencja – 74 procent!

I to jest prawdziwy sukces demokracji. Ponad 20 milionów osób uwierzyło, że ich głos ma moc i znaczenie.

Dwa razy podchodziłam w niedzielę do głosowania. Pierwszy raz koło południa. Kiedy jednak zobaczyłam kolejkę do lokalu wyborczego na chodniku, wróciłam do domu. Ponownie przyszłam koło 18. Ludzi było jeszcze więcej. Tym razem zostałam. Odstałam z pół godziny i zagłosowałam.

Podczas tego czekania wiele było powodów do narzekania. Kolejka była naprawdę długa i posuwała się do przodu strasznie ślamazarnie; na polu było zimno; przez okno było widać, że lokal – w przedszkolu w Kościelcu w Chrzanowie – jest bardzo ciasny. I faktycznie był. Już w środku kolejka, a właściwie dwie czy nawet trzy wiodące do różnych członków komisji, splątały się i żyły własnym życiem.

I o dziwo, nikt na nikogo nie krzyczał, nie mruczał pod nosem, nie dogadywał. Część cierpliwie stała, część rozmawiała, niektórzy dowcipkowali. W ogóle nie było hejterów w tej kolejce! Nie było też pisowców, platformersów i konfederatów, chociaż przecież każdy przyszedł tam, by coś swojego na karcie do głosowania zaznaczyć. Stali tam po prostu Polacy. Nie wiem jak inni, ale ja wyczuwałam - mimo tych wszystkich niedogodności - duży entuzjazm. I bardzo mi się to podobało.

Jeśli byliście aktorami tego narodowego spektaklu, zobaczcie, w co przekuły się Wasze głosy. Jakie poparcie miały poszczególne ugrupowania w Waszych gminach? Ile głosów zebrał kandydat, na którego głosowaliście, a ile startujący w wyborach sąsiad czy znajomy, z którym akurat nie jest Wam po drodze. Na listach było przecież 16 kandydatów podających za swoje miejsce zamieszkania miejscowość w powiecie chrzanowskim. Wszystkie te informacje znajdziecie na 12. i 13. stronie.

A kolejne wybory już na wiosnę. Wtedy przekonamy się, czy ten piękny, demokratyczny zryw to była tyko jednorazowa akcja.

Trwa Miesiąc Seniora. Przed nami kilka ciekawych wydarzeń

Cały październik w gminie Krzeszowice poświęcony jest seniorom. Do końca miesiąca czekają na nich treningi, warsztaty i bezpłatne badania.

19 października, godz. 10.00
Centrum Kultury i Sportu w Krzeszowicach – Rola zdrowego snu. Techniki relaksacyjne – trening Jacobsena – Centrum Zdrowia Psychicznego Krzeszowice (ul. Legionów Polskich)

20 października, godz. 16.00 i 17.00
Pokaz ćwiczeń usprawniających dla seniorów, możliwość konsultacji z fizjoterapeutą, a także pomiaru ciśnienia i saturacji.

24 października, godz. 11.00 – 13.00
Salon kosmetyczny Zjawiskowo – pielęgnacja dojrzałej skóry twarzy – bezpłatne konsultacje kosmetyczne i prezentacja zabiegów. Zapisy nr tel. 517 899 229 (ul. Floriana 3)

26 października, godz. 11.00 – 14.00
CKiS Krzeszowice - Bezpłatne badanie słuchu

27 października, godz. 10.00 – 12.00
Gabinet Moc dotyku – Naturalne wzmocnienie odporności z wykorzystaniem olejków eterycznych. Metody radzenia sobie ze stresem. Zapisy nr tel. 502 211 861

(E)

8

firm gastronomicznych odpowiedziało zainteresowanej osobie na FB na zapytanie o wolne terminy na przyjęcie komunijne 5 maja 2024. Tort obiad, kawa, ciasto, napoje. Z lokalną gastronomią nie jest zatem źle..

180

złotych trzeba zapłacić od osoby za udział w zabawie andrzejkowej z DJ w jednej z chrzanowskich sal bankietowych. W cenie 3 gorące posiłki, słodkości i napoje bezalkoholowe. „Procenty" we własnym zakresie.

24/7 Przełom Kontakt DAJ ZNAĆ!
Reporter dyżurny 697 351 999
e-mail: gazeta@przelom.pl
Messenger na „Przełomowym" profilu na FB

eprasa.pl 47be000a68

Roz(Mont)owani przez Bochnię

Piłkarze czwartoligowego MKS Trzebinia ponieśli ósmą porażkę w sezonie, przegrywając przed własną publicznością z BKS Hal-Mont Bochnia.

Po dwóch meczach bez porażki, w których MKS zanotował wygraną i remis, „żółto-czarni" musieli uznać wyższość rywali.

Zapewne część kibiców wciąż się zastanawia, jakim wynikiem zakończyłoby się spotkanie, gdyby gospodarze wykorzystali dwie znakomite okazje, stworzone jeszcze przy stanie 0-0.

Zmarnowane szanse bardzo szybko się zemściły. Zespół z Bochni skrupulatnie wykorzystał indywidualne błędy gospodarzy i już do przerwy wypracował sobie trzybramkową przewagę, wygrywając ostatecznie 5-1.

- Mieliśmy tak naprawdę porównywalną liczbę sytuacji bramkowych co rywal, który w przeciwieństwie do nas wykorzystał prawie wszystkie swoje okazje. Efekt jest taki, że Bochnia była lepsza. Na boisku wyszło to, że przez dwa tygodnie mieliśmy tylko jeden wspólny trening. Chwała chłopakom, że przyszli i chcą pomóc. Jestem z nich dumny – mówi Tomasz Wróbel, bramkarz i kapitan MKS.

Przypomnijmy, że zawodnicy trzebińskiego zespołu od kilku miesięcy nie otrzymują pieniędzy za grę. O problemach finansowych i organizacyjnych w klubie piszemy na s. 14.

W następnej kolejce MKS zmierzy się na wyjeździe z innym beniaminkiem, czyli Niwą Nowa Wieś, która w tych rozgrywkach zdobyła tylko punkt i zamyka tabelę. W ubiegłym sezonie trzebinianie wygrali w Nowej Wsi 5-1. Trzy gole dla gości zdobył kontuzjowany obecnie Hamed Arfa, a dwa trafienia dorzucił Michał Kowalik, grający obecnie w Victorii 1918 Jaworzno.

FOT. MICHAŁ KORYCZAN

Defensorzy MKS starają się powstrzymać zawodnika Bochni. Więcej zdjęć i wideo na przelom.pl

MKS Trzebinia - BKS Hal-Mont Bochnia 1-5 (Oskar Chechelski 71 - Bartosz Tokarczyk 20, Mariusz Łyduch 35, Mirosław Tabor 45, 50, Marcin Ochlust 66)

MKS: Wróbel - Zembol, Matyja, Jampich, Karcz (46. Sz. Kurek), Zybiński (46. Szumski), Kikla (78. Sieczko), Bień (46. Uchacz), Ł. Skrzypek, Chechelski, Koźlik (46. Wójcik)

Michał Koryczan

Sobota na szczycie

Piłkarze ręczni Unimetal Recycling MTS Chrzanów odnieśli czwarte ligowe zwycięstwo z rzędu, pokonując SPR Górnik Zabrze.

Spotkanie z zabrzanami zostało rozegrane w libiąskiej hali sportowej. Wszystko przez awarię podnośnika kosza do koszykówki w hali sportowej w Chrzanowie.

Obiekt w Libiążu okazał się szczęśliwy dla chrzanowskich szczypiornistów, którzy wygrali wysoko z SPR Górnik Zabrze 42-23 (22-10).

Dla MTS jest to czwarte ligowe zwycięstwo. Podopieczni Sławomira Szenkela z kompletem punktów na koncie są liderem grupy D pierwszej ligi.

Wyjazdową wygraną 34-25 z SMS ZPRP II Kielce odniósł również AZS AGH Kraków, który podobnie jak chrzanowianie może się pochwalić kompletem ligowych zwycięstw.

W następnej kolejce ligowej szykuje się zatem mecz na szczycie grupy D pierwszej ligi. AZS AGH Kraków podejmie u siebie Unimetal Recycling MTS Chrzanów. SPotkanie rozpocznie się w sobotę, 21 października o godz. 18.

Unimetal Recycling MTS Chrzanów - SPR Górnik Zabrze 42-23 (22-10)

Chrzanów: Górkowski 3, Smaciarz - B. Skoczylas 2, Rusin 2, B. Hardzina 2, Rola 4, Dobrzański 1, Franczak, Cieślik 4, Węgrzyn 2, D. Skoczylas 4, Malinowski 10, M. Hardzina 1, Sieczka, Put 7

(MK)

Triumf Victorii, fatum Gromca

Victoria 1918 Jaworzno po raz trzeci w historii zdobyła Puchar Polski na szczeblu Podokręgu Piłki Nożnej Chrzanów.

Ostatnie dwie domowe konfrontacje Nadwiślanina z Victorią, których stawką były ligowe punkty, kończyły się zwycięstwami drużyny Gromca 3-2. W finale Pucharu Polski również padł wynik 3-2, ale tym razem powody do radości mieli zawodnicy z Jaworzna.

Co ciekawe, identycznym rezultatem zakończył się finał regionalnego Pucharu Polski między tymi drużynami w sezonie 2018/2019.

Victoria po raz trzeci zagrała w finale Pucharu Polski na szczeblu PPN Chrzanów i po raz trzeci zwyciężyła. Dla Nadwiślanina był to z kolei już szósty finał, ale tak jak poprzednie zakończył się dla niego porażką. Finałowe fatum Gromca zatem nadal trwa.

- Cieszę się z wygranej, bo w pucharach bywało różnie, jeśli chodzi o mnie, jako trenera. Wygraliśmy na trudnym terenie, bo widać, że Gromiec jest w wysokiej formie. Puchar jest dla nas dodatkiem do ligi, która jest najważniejsza. Głośno mówiliśmy, że chcemy ją wygrać i cel się nie zmienia – mówi Robert Moskal, trener Victorii.

Finaliści otrzymali z rąk prezesa PPN Chrzanów Józefa Cichonia oraz członka zarządu podokręgu Antoniego Gawronka puchary oraz vouchery na zakup sprzętu sportowego. Victoria o wartości 1.500 zł, a Nadwiślanin - 1.200 zł.

FOT. MICHAŁ KORYCZAN

Antoni Gawronek i zawodnik Victorii Mariusz Suwaj. Więcej zdjęć na przelom.pl

Zespół Jaworzna będzie reprezentował chrzanowski podokręg w 1/8 finały Pucharu Polski na szczeblu województwa małopolskiego.

Nadwiślanin Gromiec - Victoria 1918 Jaworzno 2-3 (Artur Szlęzak 18, Przemysław Nowicki 52-karny - Wiktor Rogala 5, Patryk Mendela 20, Mariusz Suwaj 63)

(MK)

PIŁKARSKI TYDZIEŃ

IV liga: Nowa Wieś – Trzebinia (sobota, 21 października, godz. 14)

Klasa okręgowa – Chrzanów: Gromiec – Juszczyn, Victoria – Osiek, Byczyna – Targanice, Luszowice – Rajsko (sobota, 21 października, godz. 15)

Klasa okręgowa – Kraków: Wołowice – Krzeszowice (niedziela, 22 października, godz. 15.30)

Klasa A: Jankowice – Chrzanów, Wola Filipowska – Zagórze, Myślachowice – Tenczynek, Alwernia – Siersza (sobota, 21 października, godz. 15), Mętków – Młoszowa, Brodła – Żarki, Regulice – Ciężkowianka (niedziela, 22 października, godz. 15)

Klasa B: Płaza – Okleśna, Babice – Rozkochów (sobota, 21 października, godz. 15), AP 21 – Ostrężnica (niedziela, 22 października, godz. 14), Bolęcin – Lgota (niedziela, 22 października, godz. 15)

(MK)

Zatrzymani przez Skałę

Występujący w krakowskiej klasie okręgowej Świt Krzeszowice poniósł piąta porażkę w sezonie.

Wydawało się, że po efektownym zwycięstwie 8-0 nad Promieniem Przeginia, krzeszowiczanie wracają na właściwe tory. Niestety, w minionej kolejce kibice Świtu znów musieli przełknąć gorzką pigułkę. Zespół z Krzeszowic przegrał ze Skałą 0-2. Bramki jeszcze przed przerwą zdobyli Szymon Skołucki i Tomasz Srebnicki. To piąta w tym sezonie porażka Świtu.

(MK)

Zmiana za plecami lidera

Po remisie w Rajsku, Nadwiślanin Gromiec stracił pozycję wicelidera chrzanowskiej klasy okręgowej.

Gromiec długo prowadził 1-0, ale rywale zdołali doprowadzić do remisu. Wynik ten wykorzystała Victoria 1918 Jaworzno, która przywiozła komplet punktów z Targanic i została nowym wiceliderem rozgrywek.

W najbliższej kolejce jaworznianie podejmą u siebie prowadzącą w tabeli Brzezinę Osiek. Szykuje się więc mecz na szczycie.

Bez punktów z Gorzowa wrócił beniaminek z Luszowic, który teraz zmierzy się na własnym boisku z Rajskiem. Gospodarze mają chrapkę na trzecie domowe zwycięstwo w sezonie i w tym spotkaniu na pewno nie są na straconej pozycji.

Wyniki 11. kolejki: **LKS Rajsko - Nadwiślanin Gromiec 1-1** (Sylwester Brzeziński 75 – Dariusz Wilczak 22), **LKS Gorzów - Polonia Luszowice 3-0** (Łukasz Cichoń 10, Łukasz Baran 47, Kacper Trojanowski 81), **Zgoda Byczyna Jaworzno - Górnik Brzeszcze 0-2** (Łukasz Herma 6, 18), **Halniak Targanice - Victoria 1918 Jaworzno 3-5** (Andrzej Górski 59, Radosław Magiera 76, Michał Studnicki 84 – Artur Molenda 28, 46, Patryk Mendela 50, Maksymilian Leś 64, 90)

(MK)

Przełamanie Alwerni

Pierwsze zwycięstwo w tym sezonie chrzanowskiej A-klasy odniosła Alwernia, pokonując na wyjeździe Tenczynek.

Pierwszy komplet punktów alwernianie zainkasowali dopiero w dziewiątym meczu w sezonie. Wcześniej dwukrotnie zdołali zremisować. W Tenczynku wreszcie sobie poradzili, chociaż to miejscowi bardzo szybko wyszli na prowadzenie.

Serię siedmiu zwycięstw z rzędu Wolanki Wola Filipowska przerwał Ruch Młoszowa, udowadniając, że u siebie jest w stanie wygrać z każdym

Wyniki 10. kolejki: **Fablok Chrzanów - Błyskawica Myślachowice 1-0** (Rafał Brzezoń 27), **Ruch Młoszowa - Wolanka Wola Filipowska 4-0** (Oskar Porębski 25, Michał Tarabuła 50, Paweł Turek 69, Szymon Zając 71), **LKS Żarki - Wisła Jankowice 1-1** (Dawid Sabuda 55 – Wisła Jankowice 75), **Zagórzanka Zagórze - SPRiN Regulice 4-0** (Patryk Szczepina 9, 37, samobójcza 62, Daniel Hodur 85), **Tęcza Tenczynek - MKS Alwernia 1-3** (Krzysztof Ślusarczyk 4 – Artur Knapik 12, Adrian Noworyta 52, Dawid Kurzański 89), **UKS Górnik Siersza - Korona Mętków 0-5** (Stanisław Cudak 16, Eryk Bochenek 49, 71, Mateusz Misiura 77, Norbert Lelito 87), **Ciężkowianka Jaworzno – Zryw Brodła 4-0** (Piotr Woronowicz dwie, Mariusz Biel, Adrian Sojka)

(MK)

Tempo pokonane

Drużyna z Płazy przegrała w Ostrężnicy. Tym samym w chrzanowskiej B-klasie nie ma już niepokonanego zespołu.

Tempo uległo Ostrężnicy. Duży wpływ na to miała czerwona kartka dla bramkarza Płazy już w 17. minucie. Arka nie miała litości dla AP 21, aplikując jej aż 15 goli.

Wyniki 8. kolejki: **Babice - AP 21 15-0** (Jarosław Mianowski 1, Jakub Głogowski 6, Łukasz Grabowski 24, 40, 61, Jakub Korba 34, 57, Karol Szpak 36, Jakub Piekarczyk 62, Kacper Frączek 71, 83, 90, Paweł Jędruszek 73, 76, Paweł Bębenek 85), **Okleśna - Bolęcin 3-1** (Oskar Bączek 13, Piotr Odrzywolski 19, Franciszek Armatys 58 – Jakub Szymula 29), **Rozkochów - Lgota 1-0** (Łukasz Nakielny 21), **Ostrężnica – Płaza 2-1** (Szymon Knapczyk 36, Paweł Łuszcz 55 - Jakub Woźniak 65)

(MK)

eprasa.pl 47be000a68

PLOTKI NA MARGINESIE

Były życzenia i koncert. Seniorzy świętowali. Były to pierwsze w Chrzanowie senioralia, ale nie ostatnie. Tak zapowiedział burmistrz. Wie co mówi, bo już w tej chwili młodych w mieście jest jak na lekarstwo, dlatego w juwenaliach, znaczy igrzyskach młodzieńców, nie byłoby komu uczestniczyć. Senioralia z roku na rok będą rosły w siłę. Zresztą nie bez kozery świętujący otrzymali klucze do miasta.

Chrzanowski ZKKM stanął na rozdrożu. Zastanawia się, czy kupić autobusy elektryczne, czy wodorowe. Na wodór namawia burmistrz Trzebini. Pewnie dlatego, że ten produkowany jest w jego gminie. Szef ZKKM jeszcze rok temu przyklaskiwał temu pomysłowi, ale teraz bliżej mu do elektryków. Chyba bardziej przekonują go eksperci niż biznes prezesa Obajtka, wspierany przez burmistrza Jarosława. Tym bardziej, że ceny wodoru mają być regulowane odgórnie. Szykują się więc masowe awarie dystrybutorów, jak tych z paliwem przed wyborami.

Pandemię wprawdzie odwołali, ale kolejki w wydziale komunikacji chrzanowskiego starostwa zostały z nami jak koronawirus. Ludzi w powiecie ubywa na potęgę, to i pewnie w starostwie nie ma komu pracować. Tylko nie wiadomo, kto tu podrzuca te samochody do rejestracji.

Mieszkańcy ulicy Prusa w Alwerni przecierają oczy, gdy widzą, co jest składowane w pobliżu ich domów. Różne odpady od razu są zasypywane. Ludzie interweniują w gminie, ale z marnym skutkiem. Ekshumowania śmieci nikt nie przewiduje. Jest jednak nadzieja, że kiedyś wypłyną, bo to teren zalewowy.

Urząd w Alwerni wzbogacił się o windę. Piękna, przeszklona, a do tego nie jeździ. Może dlatego, że kosztowała prawie 1,7 mln zł i teraz trzeba oszczędzać na prądzie. Dobrze, że się nie wzięli za dach, bo przy takim rozmachu, to wybudowaliby otwierany, ale później nie zamykali.

przełomowe KADRY

FOT. WOJCIECH POMPER

Lądowanie na Kraków Airport

FOT. ARCHIWUM PRYWATNE

Wojciech Pomper

Na naszej facebookowej grupie PRZEŁOMowe Kadry Wojciech Pomper serwuje piękne zdjęcia startujących i lądujących samolotów.

Na publikowanej fotografii widzimy samolot pasażerski, schodzący na pas lotniska Kraków Airport. Ładnie prezentuje się na tle wieczornego, pomarańczowego nieba.

Miejsce, z którego są bardzo często robione zdjęcia samolotów, nazywa się zwyczajowo górką spotterską w Balicach, w sąsiedztwie ul. Na Lotnisko i autostrady A4.

Wojciech Pomper ma 39 lat, mieszka w Chrzanowie. Fotografią nie zajmuje się zawodowo. Zaczął się nią pasjonować kilkanaście lat temu. Od kilku lat głównymi tematami jego zdjęć są: samoloty (planespotting), motoryzacja i krajobrazy.

(ŁD)

Jak ten czas leci

Pisaliśmy w „Przełomie" 16 października 2013 roku, w numerze 41. (1112)

■ Ze strony internetowej gminy Trzebinia zniknęły relacje wideo z obrad rady miasta. Tak zadecydował burmistrz Stanisław Szczurek. Otwarcie mówi, że to zrobił, bo nie chce, żeby ktoś wykorzystywał stronę urzędu do kampanii wyborczej. Miał na myśli aktywność radnego Tadeusza Adamczaka. Ten zaprzeczał, twierdząc, że o przyszłorocznej kampanii to ani on, ani jego ugrupowanie (Wspólna Trzebinia) jeszcze nie myśli. Nie widzi jednak powodu, dla którego miałby nie poruszać na sesji ważnych, choć może niewygodnych dla burmistrza, tematów. Szczurek całą sytuację skwitował krótko: że zadecydował, by obrady rady na stronie „zawiesić", a później zadecydował, żeby je stamtąd usunąć.

Teraz prawo nakazuje, by relacja wideo z sesji była dostępna w internecie, czy to się jakiemuś burmistrzowi podoba, czy nie.

■ Nauczyciele z gminy Alwernia nie dostaną nagród burmistrza przyznawanych z okazji Dnia Edukacji Narodowej. To pierwsza taka sytuacja odkąd nagroda ta została uchwalona, czyli od dobrych kilkunastu lat - komentują dyrektorzy szkół. Jak tłumaczy sekretarz gminy, w budżecie na 2013 rok nie zostały uwzględnione pieniądze na ten cel, więc wypłat nie będzie. Nauczyciele mogą liczyć wyłącznie na nagrody dyrektora w poszczególnych szkołach. Te jednak nie zwiększają szans np. w staraniach o nagrodę kuratora.

Ciekawe, że żaden z radnych wcześniej nie zwrócił na to uwagi, a przynajmniej głośno o tym nie mówił. Po kulturze (brak pieniędzy na funkcjonowanie ośrodka kultury) przytyczek w nos dostała edukacja. Kto będzie następny?

■ Szkoła Muzyczna w Chrzanowie świętuje 50-lecie. I choć może pochwalić się takimi wybitnymi absolwentami jak Janusz Szrom czy Jacek Ozimkowski, to dyrektor placówki Ireneusz Stańczak zwraca uwagę, że szkoła nie może rozwinąć skrzydeł ze względu na ograniczenia lokalowe. W obecnej siedzibie jest zła akustyka, są niedostatecznie wyciszone pomieszczenia i brakuje sali koncertowej. O przeprowadzce mówi się od wielu lat, ale ciągle kończy się na opowieściach.

Szkoła do dziś zmaga się z tymi ograniczeniami. Zmieniło się jedno. Jest realna szansa, że koncert finałowy z okazji 60-lecia placówki (planowany na czerwiec przyszłego roku) odbędzie się już w sali koncertowej w nowej siedzibie szkoły przy ul. Borelowskiego.

TAK BYŁO...

Kopalnia Siersza ponad pół wieku temu

Archiwalna fotografia pokazuje zlikwidowaną KWK Siersza od strony skrzyżowania Kopalnianej i Grunwaldzkiej w Trzebini.

Zdjęcie pochodzi z kopalnianego wydawnictwa „Kopalnia Siersza" z 1968 r., czyli sprzed 55 lat. Zrobił je inż. Bogdan Majewski z dachu wysokiego budynku mieszkalnego na terenie starej Elektrowni „Wodna".

Czarno-biała fotografia została też zamieszczona na naszej facebookowej grupie PRZEŁOMowe Historie.

- Po lewej stronie widoczna jest kolejowa nastawnia wykonawcza – zauważa Krzysztof Brandys, pasjonat kolejnictwa.

Po KWK Siersza w tym rejonie ocalał tylko budynek, zajmowany przez spółkę Gwarek, zarządcę nieruchomości (na zdjęciu jego fragment po prawej stronie). U dołu ul. Kopalniana krzyżująca się z Grunwaldzką, po której jedzie autobus.

(ŁD)

FOT. BOGDAN MAJEWSKI

KWK Siersza w Trzebini w latach 60. XX w.

przełom TYGODNIK ZIEMI CHRZANOWSKIEJ

Redakcja
32-540 Trzebinia, ul. Długa 53
tel./fax 32-612-25-50,
e-mail: gazeta@przelom.pl

Redaktor naczelna
Grażyna Kaim, tel. 32-753-51-12

Wydawca
Firma Wydawnicza „Przełom" Alicja Molenda

Dziennikarz dyżurny 697 351 999

Zespół:
Stanisława Ciepichał,
Łukasz Dulowski,
Agnieszka Filipowicz,
Andrzej Gawera, Weronika Korbut
Tadeusz Jachnicki, Michał Koryczan,
Alicja Molenda,
Marek Oratowski,
Ewa Solak (Krzeszowice),
Marzenna Spyt

Druk
Polska Press Sp. z o.o.,
Oddział Poligrafia, Drukarnia w Sosnowcu

Nakład 6 500

Biura ogłoszeń
Trzebinia ul. Długa 53,
tel. 32- 612-25-50 wew. 22
pn.-pt. 8.30-16.30

Gazeta jest członkiem Porozumienia Reklamowego Tygodnik Lokalny oraz stowarzyszeń:
Stowarzyszenie Gazet Lokalnych
Stowarzyszenie Dziennikarzy i Wydawców REPROPOL
IZBA WYDAWCÓW PRASY

Ogłoszenia, reklamy i teksty promocyjne nie stanowią materiału pochodzącego od wydawcy. Redakcja zastrzega sobie prawo skracania i redagowania tekstów. Materiałów i zdjęć niezamówionych nie zwracamy.

eprasa.pl 47be000a68