Perełka inwestycyjna w Zatorach

→str. 15

Od 25 lat razem z Wami

tygodnik społeczno - kulturalny. ukazuje się od 1999 roku

ISSN 1508 - 4078

PUŁTUSKA gazeta powiatowa

20 lutego 2024 Nr 7 (1277) cena 3,40 zł (w tym 5% VAT)

Gzy, Obryte, Pokrzywnica, Pułtusk, Winnica, Świercze, Zatory

reklama...

→str. 14

W powiecie pułtuskim zarejestrowano 22 komitety wyborcze

→str. 2

Adam Nalewajk jednak startuje, ale nie z PSL

→str. 2

Obywatelska Koalicja Samorządowa

→str. 3

Pułtuski PiS przedstawił pełną listę kandydatów do Rady Powiatu

→str. 3

Studniówka ZS im. Bolesława Prusa w Pułtusku

→str. 9

JESTEM WÓJTEM WSZYSTKICH MIESZKAŃCÓW, NIEZALEŻENIE OD POGLĄDÓW

→str. 10-11

reklama...

eprasa.pl 488b994648

W powiecie pułtuskim zarejestrowano 22 komitety wyborcze

Dwadzieścia dwa komitety wyborcze z terenu powiatu pułtuskiego zarejestrowanych zostało u Komisarza Wyborczego w Ostrołęce. Publikujemy je z podziałem na gminy, datami rejestracji oraz nazwiskami pełnomocników wyborczych i finansowych (jeśli takie dane zostały ujęte).

W gminie Pułtusk zarejestrowanych zostało 6 komitetów. Niektóre z nich już zaprezentowały się oficjalnie, jak PFS, PSL, startujący pod nazwą Powiatowe Stronnictwo Ludowe (w skrócicie też PSL) czy Obywatelska Koalicja Samorządowa czyli komitet powstały w ramach lokalnej koalicji Lewicy i PO. Pewnym zaskoczeniem był fakt, że pułtuska prawica nie wystartowała pod szyldem PiS, ale wystawiła kandydata na burmistrza z jego własnego komitetu. Natomiast zaskoczeniem wielkim było zarejestrowanie komitetu Pułtuska Konfa.

GMINA PUŁTUSK

KOMITET WYBORCZY WYBORCÓW PUŁTUSKIE FORUM SAMORZĄDOWE
Pełnomocnik wyborczy: Łukasz Skarżyński
Pełnomocnik finansowy: Paweł Witold Krężołek
Zarejestrowany 2024-02-02 09:09

KOMITET WYBORCZY WYBORCÓW POWIATOWE STRONNICTWO LUDOWE
Pełnomocnik wyborczy: Witold Chrzanowski
Pełnomocnik finansowy:Andrzej Mróz
Zarejestrowany 2024-02-05 12:37

KOMITET WYBORCZY WYBORCÓW - MARIUSZ OSICA - RAZEM DLA PUŁTUSKA
Pełnomocnik wyborczy: Michał Kisiel
Pełnomocnik finansowy:Wioletta Sikora
Zarejestrowany 2024-02-09 09:55

KOMITET WYBORCZY WYBORCÓW PUŁTUSKA KONFA
Pełnomocnik wyborczy: Adam Nalewajk
Pełnomocnik finansowy:Krzysztof Marcinkowski
Zarejestrowany 2024-02-13 09:29

KOMITET WYBORCZY WYBORCÓW KRZYSZTOFA NUSZKIEWICZA
Pełnomocnik wyborczy: Adam Prewęcki
Pełnomocnik finansowy:Martyna Prokop
Zarejestrowany 2024-02-07 09:30

KOMITET WYBORCZY WYBORCÓW OBYWATELSKA KOALICJA SAMORZĄDOWA
Pełnomocnik wyborczy: Małgorzata Katarzyna Dąbrowska
Pełnomocnik finansowy:Anna Małgorzata Jabłońska
Zarejestrowany 2024-02-09 11:16

GMINA ŚWIERCZE

W gminie Świercze zarejestrowano 5 komitetów:

KOMITET WYBORCZY WYBORCÓW IGORA NICEWICZA
Pełnomocnik wyborczy: Paulina Szczygielska
Zarejestrowany 2024-02-02 12:47
KOMITET WYBORCZY WYBORCÓW SŁAWOMIRA ANDRZEJA RADOMSKIEGO
Pełnomocnik wyborczy: Dorota Maria Radomska
Zarejestrowany 2024-02-05 12:44

KOMITET WYBORCZY WYBORCÓW SAMORZĄDOWE POROZUMIENIE GMINY ŚWIERCZE
Pełnomocnik wyborczy: Marek Mazurkiewicz
Zarejestrowany 2024-02-09 10:28

KOMITET WYBORCZY WYBORCÓW KANDYDATA NA RADNEGO GMINY ŚWIERCZE ADAMA ARCISZEWSKIEGO
Pełnomocnik wyborczy: Katarzyna Arciszewska
Zarejestrowany 2024-02-07 13:34

KOMITET WYBORCZY WYBORCÓW MICHAŁA KUBAJEWSKIEGO
Pełnomocnik wyborczy: Paweł Kubajewski
Zarejestrowany 2024-02-09 09:46

GMINA OBRYTE

Z kolei w gminie Obryte mamy 3 komitety:

KOMITET WYBORCZY WYBORCÓW BEATA CIEŚLAK-PIĄTEK
Pełnomocnik wyborczy: Mateusz Paweł Piątek
Zarejestrowany 2024-02-02 13:19

KOMITET WYBORCZY WYBORCÓW JAN MROCZKOWSKIEGO
Pełnomocnik wyborczy: Wiesława Mroczkowska
Zarejestrowany 2024-02-07 09:22

KOMITET WYBORCZY WYBORCÓW DAMIAN ĆWIK
Pełnomocnik wyborczy: Anna Ćwik
Zarejestrowany 2024-02-09 09:51

GMINA GZY

Z terenu gminy Gzy zarejestrowano 4 komitety:

KOMITET WYBORCZY WYBORCÓW DAMY RADĘ
Pełnomocnik wyborczy: Jarosław Wydra
Zarejestrowany 2024-02-05 12:17

KOMITET WYBORCZY WYBORCÓW TOMASZA SOBIERAJA
Pełnomocnik wyborczy: Katarzyna Sobieraj
Zarejestrowany 2024-02-07 09:27

KOMITET WYBORCZY WYBORCÓW WŁODZIMIERZA ŻBIKOWSKIEGO
Pełnomocnik wyborczy: Magdalena Daria Żbikowska
Zarejestrowany 2024-02-07 09:12

KOMITET WYBORCZY WYBORCÓW GMINY GZY
Pełnomocnik wyborczy: Urszula Smoługa
Zarejestrowany 2024-02-07 09:10

GMINA WINNICA

W gminie Winnica mamy dwa komitety:

KOMITET WYBORCZY WYBORCÓW NIEZALEŻNY KANDYDAT MAREK WIERZBICKI
Pełnomocnik wyborczy: Małgorzata Falęcka
Zarejestrowany 2024-02-05 12:47

KOMITET WYBORCZY WYBORCÓW JUSTYNA WODYŃSKA
Pełnomocnik wyborczy: Daniel Marcin Wodyński
Zarejestrowany 2024-02-07 12:01

GMINA ZATORY

W gminie Zatory z kolei, podobnie jak w gminie Pokrzywnica (poniżej) zarejestrowano tylko po jednym komitecie, których założycielami są obecni wójtowie:

KOMITET WYBORCZY WYBORCÓW GRZEGORZA FALBY
Pełnomocnik wyborczy: Alina Falba
Zarejestrowany 2024-02-05 12:53

GMINA POKRZYWNICA

KOMITET WYBORCZY WYBORCÓW ADAM DARIUSZ RACHUBA
Pełnomocnik wyborczy: Jan Seweryn Prus
Pełnomocnik finansowy: Edyta Joanna Rachuba
Zarejestrowany 2024-02-07 11:59

Oprac. A. Morawska

Adam Nalewajk jednak startuje, ale nie z PSL

W ostatniej chwili u komisarza wyborczego w Ostrołęce został zarejestrowany nowy komitet wyborczy. Jego nazwa brzmi KOMITET WYBORCZY WYBORCÓW „PUŁTUSKA KONFA". Jego pełnomocnikiem jest Adam Nalewajk.

Liderowi nowego ugrupowania, dotychczasowego radnego z listy Polskiego Stronnictwa Ludowego, zapytaliśmy kilka pytań, tym bardziej że jeszcze niedawno deklarował, iż nie będzie więcej kandydować.

Jak nam powiedział Adam Nalewajk, do ponownego startu w wyborach został namówiony przez mieszkańców. Skąd nazwa komitetu Konfa? „To skrót od Konfederacji, ale nie chcieliśmy iść pod tym szyldem, ze względu na zachowanie niektórych osób należących do tego ugrupowania".

KWW „Pułtuska Konfa" będzie wystawiał listę kandydatów do Rady Miejskiej. Adam Nalewajk na razie nie zdradza nazwisk, podobnie jak tego, czy komitet będzie miał kandydata na burmistrza – „wahamy się" – powiedział nam lider „Pułtuskiej Konfy".

(Red.)
redakcja.pgp@pultusk24.pl

Z głębokim smutkiem przyjęliśmy wiadomość o śmierci

śp. Zenona Kaźmierczaka

Dyrektora Szkoły Podstawowej w Płocochowie w latach 1985-1990,
byłego Prezesa Oddziału Gminnego ZNP w Pułtusku

Rodzinie Zmarłego oraz Jego Bliskim

składamy najszczersze wyrazy współczucia

Burmistrz Miasta Pułtusk,
Przewodniczący i Radni Rady Miejskiej w Pułtusku

eprasa.pl 488b994648

Obywatelska Koalicja Samorządowa

Pułtuska Platforma Obywatelska i Lewica porozumiały się i wspólne startują w wyborach do samorządu. Komitet, do którego zaprosili także bezpartyjnych kandydatów, nazywa się Obywatelska Koalicja Samorządowa. OKS mocno stawia na kobiety, co jest nowością na pułtuskiej, zdominowanej przez mężczyzn scenie politycznej.

W niedzielne południe pułtuscy liderzy, działacze i sympatycy Platformy Obywatelskiej i Lewicy spotkali się na briefingu prasowym, na którym ogłosili powstanie komitetu wyborczego Obywatelska Koalicja Samorządowa. Komitet wystawi kandydatów do rad miasta i powiatu, a także kandydatkę na burmistrza Pułtuska. Będzie nią Marzena Cendrowska. Liderka PO mówiła na spotkaniu o tym jak ważne są zbliżające się wybory w kontekście ogromnych możliwości związanych z unijnymi funduszami z KPO. Po niemal trzech latach blokowanie przez rząd PiS możliwości ich wykorzystania teraz rząd Koalicji 15 Października finalizuje działania, aby je dla Polski uwolnić. Samorządy w naszym kraju staną więc przed szansą na pozyskanie dużych środków na niezbędne inwestycje. Marzena Cendrowska zapewniała, że pułtuscy samorządowcy z Platformy i Lewicy, dzięki doskonałej współpracy z aktualnym rządem zadbają, aby Pułtusk i powiat pułtuski skorzystały z KPO.

Liderką OKS w wyborach do powiatu i kandydatką na starostę jest Róża Krasucka, obecna radna Rady Powiatu. Także ona w swoim krótkim oświadczeniu podkreślała, że jesienią ubiegłego roku nastąpiła zmiana na polskiej scenie politycznej, która ma przełożenia na możliwości i wyzwania przed jakimi stają samorządy. Za priorytety na kolejną kadencję uznała inwestycje w infrastrukturę drogową, odtworzenie połączeń komunikacji zbiorowej między mniejszymi miejscowościami, służbę zdrowia i edukację.

Hasło OKS brzmi – stwórzmy Pułtusk naszych marzeń, stwórzmy Powiat naszych marzeń.

Liderzy OKS i szefowie partii ją tworzących Marzena Cendrowska i Andrzej Gurgielewicz zapowiedzieli, że kompletne, mocne listy kandydatów zostaną zaprezentowane w najbliższych dniach.

GHG

Pułtuski PiS przedstawił pełną listę kandydatów do Rady Powiatu

W piątek 16 lutego, w Domu Rzemiosła w pułtusku, Prawo i Sprawiedliwość Pułtusk zaprezentowało listy kandydatów do Rady Powiatu.

– Jestem przekonany, że po wyborach PiS będzie znaczącą grupą radnych powiatowych w Pułtusku, gotową, aby ponieść odpowiedzialność za powiat pułtuski – powiedział Henryk Kowalczyk, prezentując kandydatów. Przedstawiamy pełną listę:

Okręg nr 1 – Gminy Świercze, Gzy

1. Listę otwiera Małgorzata Chełstowska – nauczyciel historii, wos-u w Szkołach Podstawowych w Świerczach i Strzegocinie. Rodowita mieszkanka Gminy Świercze, Radna Rady Gminy 2010 – 2014, Przewodnicząca Komisji Zdrowia, Oświaty i Spraw Społecznych, Radna Rady Powiatu – 2014-2018, Radna Rady Powiatu – 2018 – 2024 – Przewodnicząca Komisji Polityki Regionalnej.

2. Dariusz Raźniewski – żonaty, posiada wykształcenie wyższe techniczne oraz studia podyplomowe w zakresie administracji. Zamieszkuje na terenie gminy Świercze od urodzenia, obecnie w miejscowości Wyrzyki. Pracuje w Urzędzie Gminy Świercze od 23 lat. Na początku na stanowisku informatyka, później zarządzanie kryzysowe i ewidencja ludności. Obecnie od 14 lat na stanowisku Kierownika Urzędu Stanu Cywilnego. Z racji wykonywanej pracy nie są mu obce sprawy samorządu gminnego jak i powiatowego oraz problemy i potrzeby mieszkańców.

3. Roman Niesłuchowski – żonaty, 2 dzieci. Rolnik prowadzący średniej wielkości gospodarstwo we wsi Grochy-Imbrzyki. Wieloletni sołtys wsi.

4. Ewa Pilińska – mężatka, dwójka dzieci. Z zawodu ekonomistka, mieszkanka gminy Gzy.

5. Rafał Niesłuchowski – żonaty, dwie córki, wykształcenie wyższe kierunkowe ochrona środowiska. Wspólnie z żoną Dorotą prowadzą gospodarstwo rolne o powierzchni 105 ha, uzyskali tytuł mistrza województwa mazowieckiego konkursu AGROLIGA 2021 w kategorii ROLNICY.

dokończenie na następnej stronie

eprasa.pl 488b994648

Pułtuski PiS przedstawił pełną listę kandydatów do Rady Powiatu

Przedstawiciel Gminy Świercze w Izbach Rolniczych od 2015 roku. Sołtys wsi Bylice od 2015 roku.

Okręg nr 2 – Gminy Pokrzywnica, Winnica

1. Paweł Kowalczyk – żonaty, dwóch synów. Mieszkaniec gminy Winnica. Pracuje jako informatyk. Członek zarządu Uczniowskiego Klubu Sportowego „Lider Winnica". Wieloletni prezes zarządu Stowarzyszenia „Nasza Winnica".

2. Ewa Lewandowska – od 22 lat szczęśliwa żona i mama dwóch córek. Od 20 lat razem z mężem prowadzę gospodarstwo rolne. Z wykształcenia technik ekonomista. Sołtys wsi Łępice od 5 lat. Przewodnicząca Koła Gospodyń Wiejskich w Łępicach Wesołe Dziewczyny

3. Anna Skok – główna księgowa, obecnie na emeryturze. Mieszkanka Dzierżenina gm. Pokrzywnica. Dwójka dzieci.

4. Zenon Wiadrowski – mieszkaniec Kępiastego, gm. Pokrzywnica. Od 2015 roku sołtys wsi. Od 2018 r. radny gminy. Emeryt. Organizator spotkań historyczno-patriotycznych dla dorosłych i młodzieży. Uczestnik rekonstrukcji historycznych. Pielęgnuje tradycje, wraz z żoną Teresą dba o pomniki. Ojciec trójki dzieci i posiadacz 4 wnuków.

5. Dariusz Kozłowski – rolnik zamieszkujący we wsi Powielin gm. Winnica. Żonaty, troje dorosłych dzieci.

Okręg nr 3 – Gminy Obryte, Zatory

1. Mirosław Barszcz – związany ze służbami finansowymi i samorządowymi. Społecznik. Wieloletni radny różnych szczebli. W I kadencji kształtowania się samorządu radny Rady Gminy, w ostatniej – radny Rady Powiatu , przewodniczący Komisji Bezpieczeństwa.

2. Marcin Król – wraz z żoną prowadzi gospodarstwo rolne, ojciec 5-ciorga dzieci. Sołtys wsi Mystkówiec-Szczucin. Absolwent SGGW w Warszawie, obecnie student 4 roku Wyższej Szkoły Kadr Menedżerskich na wydziale administracja. Członek Mazowieckiej Izby Rolniczej (2 kadencja). Od 9 lat w prezydium Rady Rodziców przy Zespole Szkolno-przedszkolnym w Pniewie. Rycerz Świętego Jana Pawła II w Chorągwi w Pniewie.

3. Magdalena Lusa – mężatka, jedno dziecko. Uzyskała tytuł inżyniera na SGGW w Warszawie na wydziale Nauk o Żywieniu Człowieka i Konsumpcji. Od 2006 r. mieszkanka Psar. Od września 2023 r. wicedyrektor szkoły ponadpodstawowej w Serocku. Interesuje się kulturą, historią i tradycją, a także szeroko pojętą gastronomią.

4. Paweł Falba – wykształcenie wyższe w kierunku pedagogika społeczno-wychowawcza. Od 30 lat pracownik DPS-u Obryte, Radny Gminy Obryte od 2010 r. (3 kadencje).

5. Katarzyna Skowrońska – mężatka, dwoje dzieci. Od 15 lat pracownik banku. Prywatnie interesuje się książką, sportem-basen oraz spacery. Chętnie udziela się w wolontariacie na rzecz pomocy innym osobom – wolontariat pracowniczy.

Okręg nr 4 – Gmina Pułtusk

1. Krystyna Estkowska – mężatka, 3 dorosłe córki. Radna Powiatowa przez wszystkie kadencje funkcjonowania powiatu. Długoletnia dyrektor Zespołu Szkół nr 2 z oddziałami integracyjnymi w Pułtusku-Popławy.

2. Krzysztof Łachmański – żonaty. Dwoje dzieci. Wieloletni dyrektor PSP nr 4 w Pułtusku. Radny Rady Powiatu. Wiceprezes Zarządu Stowarzyszenia Wspólnota Polska.

3. Paweł Brodzki – absolwent warszawskiej Akademii Wychowania Fizycznego, pedagog, menadżer sportu i trener I klasy piłki nożnej z licencją UEFA A. Nauczyciel w szkole Podstawowej nr 4 w Pułtusku. Wieloletni zawodnik, a następnie trener MLKS Nadnarwianka. Założyciel UKS Młode Orły Nadnarwianki, w którym obecnie pełni funkcje prezesa oraz trenera koordynatora. Radny Powiatowy obecnej kadencji.

4. Kamil Grabowski – pułtuszczanin. Dyrektor Publicznej Szkoły Podstawowej nr 1 w Pułtusku. Żołnierz Wojsk Obrony Terytorialnej oraz Ratownik Wodnego Ochotniczego Pogotowia Ratunkowego. Dyplomowany nauczyciel i wieloletni piłkarz pułtuskiej Nadnarwianki.

5. Ewa Bochenek – emerytowana nauczycielka języka polskiego. Przez 13 lat pełniła funkcję dyrektora PSP im. Bł. Jana Pawła II. Mężatka, dwoje dorosłych dzieci.

6. Grzegorz Sakowski – urodzony w Gdańsku. Absolwent Wyższej Szkoły Humanistycznej w Pułtusku o kierunku pedagogika. Żonaty, dwoje dzieci. Obecnie pracuje w ZS CKR w Golądkowie jako nauczyciel przepisów ruchu drogowego. Dodatkowo spełnia się jako żołnierz Wojsk Obrony Terytorialnej.

7. Justyna Ostrowska – mężatka, matka 3 dzieci. Wieloletni pracownik Urzędu Miejskiego w Pułtusku. Obecnie funkcjonariusz służb mundurowych.

8. Wojciech Zrayko – absolwent Akademii Sztuki Wojennej, podoficer Wojska Polskiego. Prezes Klubu Inteligencji Katolickiej Ziemi Pułtuskiej, członek zarządu Związku Towarzystw Gimnastycznych „Sokół" w Polsce, członek Honorowego Komitetu Poparcia Marszu Niepodległości. Pracował jako ekspert w MSWiA, a także zasiadał w Radzie Doskonalenia Systemu Oświaty. Zawodowo obsługiwał jednostki samorządu terytorialnego w firmie consultingowej. Wyróżniony Medalem Pro Patria przez szefa UdsKiOR.

9. Danuta Dublewska – emerytowany nauczyciel Szkoły Podstawowej w Przemiarowie.

10. Damian Jaworski – pułtuszczanin. Wykształcenie wyższe na kierunku administracja publiczna. Urzędnik na stanowisku specjalisty do spraw kontroli w Zarządzie Oczyszczania Miasta Stołecznego Warszawy. Od 2011 roku naczelnik Ochotniczej Straży Pożarnej w Pułtusku, gdzie oprócz kierowania jednostką operacyjno-techniczną zajmuje się pozyskiwaniem środków finansowych na realizacje różnego rodzaju inwestycji w OSP.

Anna Morawska
naczelna.pgp@pultusk24.pl

Spotkanie Burmistrza z mieszkańcami gminy Pułtusk

W czwartek, 15 lutego 2024 r. w Sali Kina Miejskiego Centrum Kultury i Sztuki w Pułtusku odbyło się spotkanie Burmistrza Miasta Pułtusk Wojciecha Gregorczyka z mieszkańcami gminy Pułtusk, mające na celu podsumowanie ubiegłego roku i zaprezentowanie planów Samorządu Gminy Pułtusk na rok bieżący.

Podczas spotkania przedstawione zostały filmy pt. „Inwestycje Gminy Pułtusk" i „Wydarzenia kulturalne, sportowe, patriotyczne i społeczne organizowane, współorganizowane przez Gminę Pułtusk bądź objęte patronatem Burmistrza Miasta Pułtusk w 2023 roku". Burmistrz Wojciech Gregorczyk swoją wypowiedzią i prezentacją uzupełnił informacje przekazane w filmach.

(…) To 190 milionów złotych. Nie było do tej pory w historii 34 – lat samorządu gminnego, nie było tak dużych środków przeznaczonych na inwestycje i ok. 60% tej kwoty stanowią środki pozyskane" – podkreślił skalę inwestycji w mijającej kadencji Burmistrz Wojciech Gregorczyk.

Przybyli na spotkanie mieszkańcy chętnie skorzystali z możliwości zadania Burmistrzowi pytań, zarówno tych dotyczących już zrealizowanych zadań, jak i planów Samorządu Gminy Pułtusk, a także dzielili się swoimi spostrzeżeniami i wnioskami w tym zakresie.

Takie publiczne spotkania z mieszkańcami na początku każdego roku kalendarzowego, to założenie Burmistrza Wojciecha Gregorczyka, które zostało zrealizowane po raz kolejny w trwającej kadencji. Jak zostało podkreślone na spotkaniu **dialog z mieszkańcami jest dla Burmistrza Pułtuska bardzo istotny, co potwierdza w obecnej kadencji około 2500 spotkań, które Burmistrz i jego Zastępca odbyli w ramach przyjęć interesantów**. Poza tym spotkaniem, corocznie mieszkańcy zapraszani są do debaty nad *Raportem o stanie Gminy Pułtusk* przedkładanym przez Burmistrza.

Spotkanie uświetniła muzyczna niespodzianka dla uczestników – występ trojga uczniów pułtuskich szkół ponadpodstawowych: Karoliny Fabisiak, Natalii Łączkowskiej i Antka Marciniaka.

Na zakończenie przygotowano słodki poczęstunek, podczas którego wiele osób przybyłych na spotkanie skorzystało z możliwości kuluarowych rozmów z Burmistrzem.

Informujemy, że na stronie www.pultusk.pl opublikowane zostały zaprezentowane podczas spotkania filmy i prezentacja, a także filmowa migawka ze spotkania.

Wydział Promocji, Kultury i Sportu Urzędu Miejskiego w Pułtusku

eprasa.pl 488b994648

WAŻNA ZMIANA!

PPUK + wysoka jakość + dobra energia → eco PUŁTUSK

Spółka w ciągu ostatnich 4 lat poszerzyła ofertę dla mieszkańców.

Stajemy się nowocześni i skoncentrowani na **ochronie środowiska**, co chcemy podkreślić nową nazwą.

Eco Pułtusk Sp. z o.o. zadba o ekologiczny transport, energię odnawialną, zieleń w mieście oraz ekologiczne inwestycje.

Zapraszamy na naszą stronę **www.ecopultusk.pl** i na nasz fanpage **Eco Pułtusk**, gdzie czekają ważne zapowiedzi i niespodzianki.

Zarząd Eco Pułtusk

eprasa.pl 488b994648

ogłoszenie...

Ponad 5 mln zł wsparcia dla Gminy Pułtusk

Burmistrz Miasta Pułtusk informuje, że Gmina Pułtusk otrzymała wsparcie finansowe w kwocie 5 150 266,17 zł z Funduszu Dopłat w ramach realizacji przez Bank Gospodarstwa Krajowego Rządowego Programu Budownictwa Komunalnego **na budowę budynku mieszkalnego wielorodzinnego przy ul. Kwiatkowskiego w Pułtusku.**

Wcześniej Gmina otrzymała już bezzwrotne wsparcie z Krajowego Zasobu Nieruchomości w kwocie: **2 445 730,00 zł** (otrzymane 27 lipca 2023 r.).

Przewidywany koszt przedsięwzięcia: **18 459 388,69 zł.**

Pozostałą kwotę na budowę stanowić będą środki SIM Północne Mazowsze Sp. z o.o. (preferencyjny kredyt) i partycypacja najemców (udział własny płatny w 3 równych ratach: pierwsza rata w chwili uzyskania przydziału, druga rata podczas trwania inwestycji i 3 rata w chwili podpisania umowy najmu lokalu).

Przez 15 lat najmu, najemca oprócz czynszu spłacać będzie preferencyjny kredyt (zaciągnięty przez SIM Północne Mazowsze Sp. z o. o.). Po upływie 15 lat od dnia rozliczenia przedsięwzięcia, najemca może wystąpić z wnioskiem o przeniesienie na jego rzecz własności lokalu.

Przewidywany termin realizacji przedsięwzięcia to lata 2024 – 2026.

W wyniku realizacji inwestycji powstaną 44 mieszkania o łącznej powierzchni użytkowej 2 168, 00 m^2.

Szczegóły dotyczące warunków najmu lokali mieszkalnych pod linkiem:

https://pultusk.pl/informacja-o-warunkach-najmu-lokali-mieszkalnych-planowanych--przy-ul-teofila-kwiatkowskiego-poplawy/

Wydział Inwestycji
i Pozyskiwania Środków Pozabudżetowych
Urzędu Miejskiego w Pułtusku

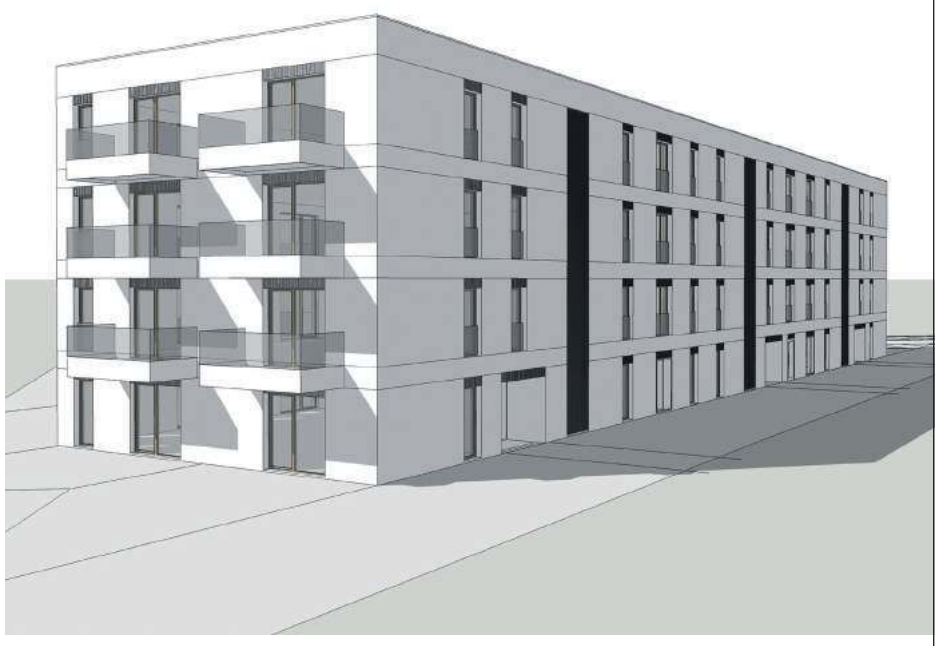

Wenecja Mazowsza – remont czas zacząć!

Pułtuskie kanałki to niewątpliwie jeden z największych atutów Pułtuska w kontekście miasta turystycznego. Ich nie do końca jasny status własnościowy oraz niewytłumaczalny brak zainteresowania ze strony władz miasta w ostatnich dekadach sprawił, że są one w nie najlepszym stanie. Jeśli, mając na myśli Narew i kanałki, mówimy o naszym mieście „Wenecja Mazowsza", to zdecydowanie powinniśmy dodawać „w remoncie" albo nawet „w budowie". Dlatego tak bardzo cieszy, że burmistrz Pułtuska Wojciech Gregorczyk zdecydował o rozpoczęciu przez samorząd gminny we współpracy z samorządem powiatowym ambitnego projektu rewitalizacji pułtuskich kanałków i otaczających je nabrzeży i bezpośredniej okolicy.

Plan zakłada skorzystanie ze środków zewnętrznych, m.in. z „Programu Operacyjnego Fundusze Europejskie na Infrastrukturę, Klimat i Środowisko 2021 – 2027". Niestety poprzedni rząd (PiS) skutecznie blokował możliwość korzystania z tych środków, i samorządy w Polsce straciły 3 z 6 lat na ich wykorzystanie. Tak więc teraz trzeba nadrabiać zaległości, co nie jest łatwe.

Samorząd Pułtuska chce zaangażować w realizację tego planu jak najszersze grono instytucji, organizacji i mieszkańców Pułtuska. Dlatego w miniony piątek burmistrz Wojciech Gregorczyk zaprosił wszystkich chętnych na konsultacje społeczne w tej sprawie.

Podczas spotkania zaprezentowane zostały wyniki sondażu przeprowadzonego wśród mieszkańców, w którym pytano o to, jak mają wyglądać pułtuskie kanałki. Szczegółowe wyniki dostępne na stronie urzędu miasta, a chcąc je przedstawić w jednym zdaniu, można rzec – mieszkańcy nie chcą nad kanałkami betonu!

Podczas spotkania wykłady wygłosili: dr Agnieszka Bednarek z Katedry Ekohydrologii i Ekologii Stosowanej Uniwersytetu Łódzkiego oraz architekt, urbanista

Maciej Mycielski z pracowni Mycielski Architecture & Urbanism (MAU). Otwartą sesję warsztatową i dyskusję z mieszkańcami poprowadził Maciej Kowalczyk z PHENO HORIZON, firmy zajmującej się wsparciem w realizacji dużych projektów unijnych.

Na spotkaniu pojawili się miłośnicy wodniactwa, Narwi, kanałków z Pułtuskiego Klubu Wodniaków, Polskiego Związku Wędkarskiego, przedstawiciele działkowców, radni, kandydaci na burmistrza i zwykli mieszkańcy zainteresowani „Wenecją Mazowsza".

GHG

eprasa.pl 488b994648

Uzdolniona młodzież „Skargi”

Już od 20 lat młodzież pułtuskiego liceum organizuje wraz z nauczycielami „Szkolne Spotkania ze Sztuką”. Jest to okazja do zaprezentowania szerszej publiczności swojego talentu, ale również świetna zabawa, czego dowodem są roześmiane twarze publiczności!

W piątek, 16 lutego, hala sportowa „Skargi” zmieniła się w przestrzeń wypełnioną po brzegi sztuką zdolnej młodzieży oraz nauczycieli. Muzyka, poezja, taniec, sztuki plastyczne i rękodzieło artystyczne – to wszystko czekało na uczestników. Warto zaznaczyć, że jest to spotkanie otwarte, a więc szkoła zaprasza na nie wszystkich mieszkańców.

XX „Szkolne Spotkania ze Sztuką” oficjalnie otworzyła dyrektor LO im. Piotra Skargi w Pułtusku Anna Majewska. Nie tylko uczniowie, ale również absolwenci i nauczyciele szkoły zaprezentowali swoje talenty. Trzeba przyznać, że pułtuskie liceum ma zdolnych uczniów!

Kamila Rud
reporter.pgp@pultusk24.pl

ogłoszenie...

Utrudnienia w ruchu na ul. Traugutta

Od środy, **21 lutego 2024 r.** wyłączona zostanie z ruchu kołowego jezdnia **ul. Romualda Traugutta w Pułtusku – na odcinku od skrzyżowania z ul. 17 Sierpnia do skrzyżowania z al. Tysiąclecia,** w związku z robotami drogowymi w ramach realizacji inwestycji pn.: *„Przebudowa drogi gminnej nr 340811W (ul. R. Traugutta) wraz ze skrzyżowaniem z drogą gminną nr 340475W (ul. 17 Sierpnia) w Pułtusk”.*
Utrudnienia potrwają około trzech tygodni (do połowy marca br.).
Prosimy o wyrozumiałość i wybieranie alternatywnych tras przejazdu na czas prowadzenia robót.

Wydział Inwestycji i Pozyskiwania Środków Pozabudżetowych

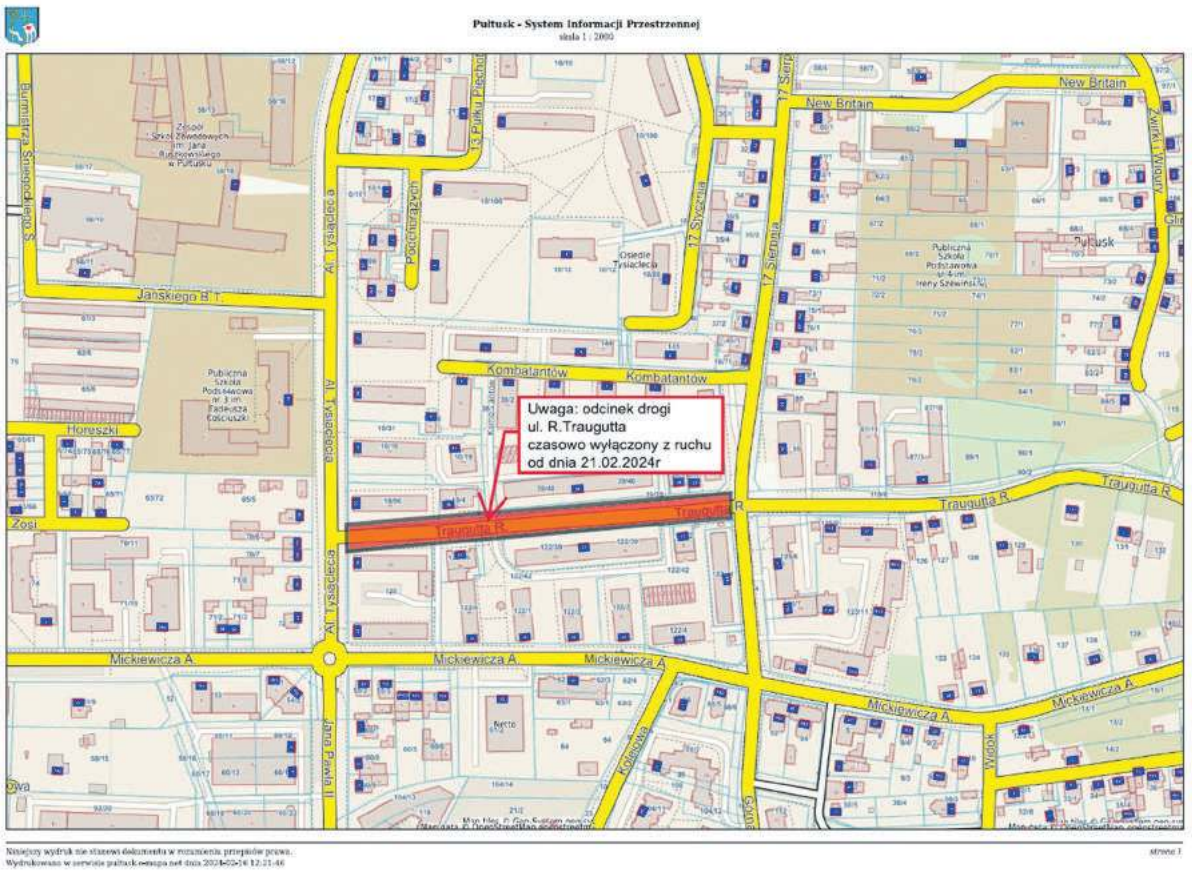

PODZIĘKOWANIA

Serdecznie podziękowania dla lekarza medycyny Kilarija Mohameda, pielęgniarki Niny Czyżewskiej oraz prof. Roberta Gajdy za bardzo dobrą opiekę w pułtuskim szpitalu, składa wdzięczny pacjent – Sergiusz Grygoruk.

Burmistrz Miasta Pułtusk

Informuje, że został wywieszony na tablicy ogłoszeń w siedzibie Urzędu Miejskiego w Pułtusku (Rynek 41) oraz zamieszczony na stronie Biuletynu Informacji Publicznej tut. Urzędu jak również na stronie Urzędu Miejskiego w Pułtusku na okres 3 tygodni (licząc od dnia ukazania się niniejszego ogłoszenia w prasie) wykaz o przeznaczeniu do wynajęcia pomieszczeń o pow. 40 m2 w budynku znajdującym się na działce nr ewid. 121/3 we wsi Grabówiec gm. Pułtusk.

eprasa.pl 488b994648

Tylko nie o polityce panie Wojtku!
- felietony Wojciecha Dąbrowskiego

Retrospekcja, czyli rzecz o Zielonych Blokach cz. II

Nie istnieje już sklep mięsny Pana Kowalskiego vis-à-vis bloku na dzisiejszym 3 Maja ulokowany. Zanim po latach miałem przyjemność poznać bliżej pana Kowalskiego jako kilkunastolatek, delegowany przez mamę, szedłem do jego sklepu po wołowinę, która miała za zadanie smak rosołu z kury na rynku kupionej wzbogacać. W sklepie, w kolejce stojąc, niezwykły kunszt obsługi klienta podziwiałem, przez pana Kowalskiego oczekującym prezentowany. Opiszę go tak: połeć mięsa na krwawym pieńku leżący, wielkim toporem mistrz rzeźnicki rąbał i kawał odcięty jednym sprawnym ruchem na wagą rzucał. Tejże strzałka błyskawicznie w prawo odbijała i zanim jakikolwiek punkt osiągnęła, mięso z szalki wolną od topora ręką ważący chwytał i w papier sprawnie pakował. Czterdzieści siedem dwadzieścia – cenę kupującemu oznajmiał, czym mnie, i płacącego poniekąd też, w niemy wprowadzał podziw. Do dziś nie rozgryzłem, jak można było tak z głowy, tak ekwilibrystycznych kalkulacji dokonywać. Pytana rodzicielka wyjaśniła mi, że to ważenie i liczenie trochę tak na „oko" się odbywa, a bunt czy reklamacja w grę nie wchodził, bo sklepów z mięsem jest w Pułtusku dwa i przez to swoje prawa dyktują!
Drugi, w Rynku mający siedzibę, prowadził wraz z małżonką przez wieki całe, niezapomniany gawędziarz pan Rybarczyk. I tylko socjalistyczny cud mógł sprawić, że dwa sklepy mięsne, cały ówczesny Pułtusk w mięso i wędliny zaopatrywały! Co nieco sprawę tłumaczy dowcip wtedy krążący: przed wojną nad sklepem wisiał szyld z napisem „rzeźnik"! Wszedłeś do sklepu, a tam było mięso! Po wojnie nad sklepem wisiał szyld z napisem „mięso"! Wszedłeś do sklepu, a tam rzeźnik był! Kolejki, szczególnie przedświąteczne, to rytuał, atmosfera, wrażenia niemożliwe do opisania, niepowtarzalne i ulotne niczym chwila ich trwania. Po latach wielu, z będącym na emeryturze panem Kowalskim lubiłem pojedynki pokerowe odbywać, często w nocy i zawsze w kłębach papierosowego dymu. Twardy to był przeciwnik, bo hartował się walcząc w armii generała Andersa!
Z dołu, z podwórka lub z góry, od ulicy 3 Maja, można było wejście do klatki schodowej kamienicy Pana Winciunasa, w której mieścił się „sklep" nocny, pieszczotliwie „bunkrem" lub „metą" zwany. Praktycznie przez całą dobę ciocia Majewska spragnionych czy na kacu będących ratowała, a spłukanych, którym ufała, często zakup kredytowała. Sklepów tej branży w Pułtusku było kilka, a wszystkie panie w nich obsługujące, ciepło ciociami nazywane były.
Z okien mieszkańcy bloków oglądać mogli podwórze, a na nim wielki garaż pana Winciunasa stojący, kanałek z zacumowanymi łódkami, a dalej, w tle, Alejki i kompleks kościelny wraz z budynkami LO. Do ściany bocznej garażu przylegał dość ohydny śmietnik, w którym liczne szczurze rodziny bogaty żywot wiodły. W letnie upały, gdy już smród mocno dawał się we znaki, urządzano polowania na te spokojny żywot wiodące gryzonie. Te walczyły z determinacją o przetrwanie. Nie była to jednak walka ani równa, ani ładna.
Dalej trzepak i ciąg małych garaży, z jednym, który od strony kanałku był posadowiony i za warsztat naprawy rowerów panu Cienieckiemu i miastu służył. Pompowanie kół rowerowych 1 zł kosztowało. Po znajomości za darmo można było koło napompować.
Dalej, w ciągu garaży manufaktura artysty-emeryta łódki rzeźbiącego pana Rejtnera była. Palił sporta za sportem, heblował deski i je linami umiejętnie ku sobie naginał, czub łodzi w ten sposób kształtując. A gdy miał nastrój, snuł opowieści o pierwszych powojennych latach budowania nowej demokracji, bo jako były milicjant wspomnień owych miał bez liku.
Były też jakieś ławki, rabaty kwiatowe pod oknami, może piaskownica pośrodku podwórza, ale nade wszystko buzowało niczym nieskrępowane sąsiedzkie życie, niosące tyle samo radości co utrapienia, mieszające sacrum z profanum, dające często początek werbalnym fantazyjnym kreacjom, których rezultat końcowy umykał szybko, niczym woda w kanałku obok płynąca.
Z przeciwległych okien bloku mogliśmy podziwiać park, z góry którego zjeżdżało się w zimę na sankach, targ wiejski przeniesiony potem do Rynku i „patelnię" do tańczenia z podniesioną sceną na zespół muzyczny – na miejscu targu po przeniesieniu zbudowaną. Wspomnienia związane z pierwszą klatą usytuowaną od strony kanałku wiążą się z osobą Leszka, syna milicjanta, właściciela jedynego w podwórku motocykla, ciągle przez Leszka delikatną szmatką czyszczonego. Motor ten, co prawda nigdy nie był brudny, bo i jeżdżony jedynie od wielkiego święta był, lecz samo podziwianie chromowanych części pozwalało doświadczać charyzmatycznego uniesienia, imaginacji i obsesji słońca, złocistymi promieniami owo cudo przenikającymi. W tej samej klatce mieszkał wspaniały chirurg dr Omelianowicz kilka razy mnie cerujący oraz Krzysztof Gorgoń, narzeczony seksownej Ali, który w latach następnych – bliżej poznany – okazał się być nie tylko super kompanem, ale także dobrym mężem, ojcem i biznesmenem. Za kilka miesięcy w pułtuskim Baltazarze będziemy hucznie obchodzili ich złote gody! – Choć na dziadków nie wyglądają.

ogłoszenie...

GGA.6733.3.2024

OBWIESZCZENIE

Zawiadomienie
o wszczęciu postępowania

Zgodnie z art. 61 § 4 ustawy z dnia 14 czerwca 1960 r. - Kodeks postępowania administracyjnego (Dz. U. z 2023 r. poz. 775 z późn. zm.)

zawiadamiam

że na wniosek Polskiej Spółki Gazownictwa sp. z o.o., w imieniu której działa pełnomocnik Pan Ryszard Zapolski, wszczęte zostało postępowanie administracyjne w sprawie ustalenia lokalizacji inwestycji celu publicznego polegającej na budowie sieci gazowej średniego ciśnienia PE DN 63, na terenie działek nr ewid. 203/8, 204/3, 190 w obrębie 10 miasta Pułtusk.

W związku z powyższym informuję, że zgodnie z art. 10 § 1 KPA strony postępowania mogą zapoznać się z aktami sprawy oraz zgłosić do niej ewentualne wnioski, dowody i uwagi.

Zgodnie z art. 78 § 1 KPA, strona ma prawo żądać przeprowadzenia dowodu, który może być uwzględniony, gdy przedmiotem dowodu jest okoliczność mająca znaczenie dla sprawy.

Sprawę prowadzi: Justyna Borowska tel. 23 306 72 37
justyna.borowska@pultusk.pl

Z up. Burmistrza
mgr inż. Anna Maliszewska
Kierownik Wydziału
Gospodarki Gruntami i Architektury

ogłoszenie...

GGA.6733.4.2024

OBWIESZCZENIE

Zawiadomienie
o wszczęciu postępowania

Zgodnie z art. 61 § 4 ustawy z dnia 14 czerwca 1960 r. - Kodeks postępowania administracyjnego (Dz. U. z 2023 r. poz. 775 z późn. zm.)

zawiadamiam

że na wniosek Polskiej Spółki Gazownictwa sp. z o.o., w imieniu której działa pełnomocnik Pan Ryszard Zapolski, wszczęte zostało postępowanie administracyjne w sprawie ustalenia lokalizacji inwestycji celu publicznego polegającej na budowie sieci gazowej średniego ciśnienia PE DN 40, na terenie działki nr ewid. 302 w obrębie 28 miasta Pułtusk.

W związku z powyższym informuję, że zgodnie z art. 10 § 1 KPA strony postępowania mogą zapoznać się z aktami sprawy oraz zgłosić do niej ewentualne wnioski, dowody i uwagi.

Zgodnie z art. 78 § 1 KPA, strona ma prawo żądać przeprowadzenia dowodu, który może być uwzględniony, gdy przedmiotem dowodu jest okoliczność mająca znaczenie dla sprawy.

Sprawę prowadzi: Justyna Borowska tel. 23 306 72 37
justyna.borowska@pultusk.pl

Z up. Burmistrza
mgr inż. Anna Maliszewska
Kierownik Wydziału
Gospodarki Gruntami i Architektury

ogłoszenie...

MIEJSKIE CENTRUM KULTURY I SZTUKI W PUŁTUSKU

Miejskie Centrum Kultury i Sztuki
serdecznie zaprasza do udziału w zbiorowej wystawie
„Teraz Pułtusk" pod hasłem:

PułtuskART'24

Wystawa odbędzie się w miesiącach: lipiec – sierpień 2024 roku w Galerii Miejskiego Centrum Kultury i Sztuki w Pułtusku.

Przyjmujemy twórczość w technikach, m.in.: malarskich, graficznych, przestrzennych oraz innych, jak np.: ceramika, biżuteria, haft, tkaniny, koronka. Jednocześnie uprzejmie informujemy, że w tym roku nie przyjmujemy fotografii.

Wszystkich artystów prosimy o potwierdzenie chęci udziału w wystawie do 30 kwietnia i dostarczenie max. 3 prac do 3 czerwca 2024 r.

1. Organizator zastrzega sobie wybór prac.
2. Prosimy o opatrzenie każdego zgłoszenia kartą informacyjną (*załącznik nr 1*), która zostanie wykorzystana przy tworzeniu folderu promocyjnego.
3. MCKiS zastrzega sobie prawo do publikacji zdjęć prac we wszystkich związanych z wystawą materiałach, z podaniem nazwiska autora oraz tytułu pracy.
4. Warunkiem wzięcia udziału w wystawie jest ukończenie 18 r. ż.

Osoby zgłaszające się do udziału w wystawie akceptują warunki organizatora.

Kontakt w sprawie wystawy:
Animator kultury Paulina Kasińska,
tel.: 571 426 613, galeria.mckis.pultusk@onet.pl

eprasa.pl 488b994648

Studniówka ZS im. Bolesława Prusa w Pułtusku

Za nami najbardziej roztańczony początek roku – czas studniówek. Jako ostatnia szkoła średnia, swój bal maturalny miał Zespół Szkół im. Bolesława Prusa w Pułtusku. Tegoroczni maturzyści bawili się w „Bobrowym Dworze".

Studniówka uczniów ZS im. Bolesława Prusa w Pułtusku na długo pozostanie w ich pamięci. Wyjątkowy Polonez, równie wyjątkowe życzenia, szampan, tort niespodzianka, fotobudka, ścianka i wiele innych atrakcji czekało na balu maturalnym.

Poloneza, wykonanego wspólnie przez wszystkich uczniów szkoły, zapowiedziała dyrektor szkoły Dorota Orłowska. Na wychowawców klas maturalnych, dyrekcję oraz inne osoby zaangażowane w życie uczniów czekały prezenty oraz kwiaty. Ale nie tylko uczniowie zebrali się na gest! Wychowawczynie przygotowały dla swoich uczniów niespodziankę – pyszny tort!

Jak poinformowała nas Renata Prus-Nalewajk, wychowawca klasy V tż/ tot, na studniówce w Bobrowym Dworze w Smrocku bawiło się 115 osób z 3 klas. Koszt balu to 900 zł od pary. Cena obejmuje: 4 dania gorące, przystawki, oprawę muzyczną, dekorację sali, kamerzystów i fotografów, upominki dla nauczycieli, podziękowania dla uczestników balu. Prowadzącymi Studniówkę byli wybrani uczniowie szkoły: Krystian Byszewski, Bartosz Bury, Weronika Musińska, Weronika Murza, Aleksandra Nickel. Oprawę muzyczną zapewnił DJ Black z Ciechanowa.

W menu znalazły się następująca dania: rosół z makaronem lub krem pomidorowy z grzankami i parmezanem, kotlet devolay, ziemniaki opiekane, bukiet surówek (surówka z białej i czerwonej kapusty), polędwiczki wieprzowe w sosie grzybowym, kopytka opiekane, mix sałat z sosem winegret i na koniec barszczyk czerwony z pasztecikiem faszerowanym mięsem.

Kamila Rud
reporter.pgp@pultusk24.pl

więcej zdjęć do obejrzenia na pultusk24.pl

eprasa.pl 488b994648

Wybory samorządowe już 7 kwietnia. Będziemy wtedy wybierać radnych – miejskich, powiatowych i gminnych, a także burmistrza i wójtów. Czy obecni wójtowie będą się ubiegać po raz kolejny o to stanowisko? Co zrobili w swoich gminach przez ostatnie 5 lat? Jakie zadania jeszcze realizują? Te i inne pytania zadaliśmy wszystkim wójtom z terenu powiatu pułtuskiego. Serię rozpoczęliśmy w dwa tygodnie temu. W wywiadach wypowiedzieli się już wójtowie gmin Gzy i Świercze, dziś na nasze pytania odpowiada Wójt Gminy Winnica Robert Wróblewski.

JESTEM WÓJTEM WSZYSTKICH MIESZKAŃCÓW, NIEZALEŻENIE OD POGLĄDÓW

Swoją pierwszą kadencję obecny Wójt Gminy Winnica podsumowuje z entuzjazmem, podkreślając, że w tej kadencji wykonane zostały wszystkie zadania zawarte w jego kampanii wyborczej, a nawet więcej. Bardzo ceni fakt dobrej współpracy z całą radą i sołtysami. Robert Wróblewski, startujący 5 lat temu z PiS, pokonał Mariusza Kowalewskiego (PSL), który tym samym zakończył urzędowanie po jednej kadencji. Z Wójtem Gminy Winnica rozmawiała Anna Morawska.

Na tę kadencję przypadły bardzo trudne czasy – pandemia i problemy z nią związane, wojna w Ukrainie, czyli kolejne społeczne i ekonomiczne reperkusje oraz ogromna inflacja. Jak gmina poradziła sobie z tymi problemami? Co było największym wyzwaniem?

Z problemami, które były faktycznie bardzo duże, nasza gmina poradziła sobie bardzo dobrze, z wielu względów. Po pierwsze, zaraz po wybuchu pandemii kilku przedsiębiorców musieliśmy zwolnić od podatku. To przełożyło się na wpływy, więc później – pod koniec roku – rząd wyrównał wpływy, poprzez dofinansowania przyznawane każdemu samorządowi. W 2020 roku otrzymaliśmy na przykład 700 tys. zł rekompensaty, a inne samorządy po 1 mln zł czy 500 tys. zł. To z nawiązką wyrównało nam poniesione straty, dzięki czemu mogliśmy wykonać inwestycje, których nawet nie planowaliśmy. Można powiedzieć, że nasza gmina nie straciła wiele na pandemii – w sensie wpływów – a sporo pozyskała właśnie dzięki tej rekompensacie.

Trochę trudniej było po wybuchu wojny w Ukrainie, niekoniecznie jeśli chodzi o finanse, a z ulokowaniem ponad 50 uchodźców na terenie gminy. Większość z nich została ulokowana u prywatnych mieszkańców, ale również gmina, jako jedna z nielicznych, przyjęła na swoje barki 11 osób (mamy, babcie i dzieci – same kobiety). Musieliśmy przygotować im lokale, zorganizować wszystko, żeby mogły funkcjonować. Lokalne, użyczone przez parafię, przygotowaliśmy wspólnie z mieszkańcami i strażakami OSP. Osobiście zaangażowałem się w remont tych pomieszczeń. Po kilku miesiącach młode kobiety poszły do pracy, babcie zajęły się dziećmi i już sobie same radziły, więc oprócz tego, że daliśmy im pomieszczania, ogrzewanie, prąd i gaz, nie musieliśmy o nic się martwić. Po roku wyjechały do Ukrainy.

Oczywiście dużym problemem był wzrost cen gazu i prądu, ale później tarcza, którą zostały objęte wszystkie samorządy i również indywidualni mieszkańcy, zrekompensowała nam nadmierne wydatki. Musieliśmy jednak przyśpieszyć z montażem fotowoltaiki – w każdej szkole i wszystkich budynkach użyteczności publicznej, dzięki czemu nie odczuliśmy tak bardzo tego wzrostu. Ogólnie rzecz biorąc, w październiku 2022 roku każdy samorząd również otrzymał taką rekompensatę, np. Gmina Winnica – 1,5 mln zł oraz każda gmina ościenna w ramach zwrotu tych kosztów – na wykorzystanie na dowolne cele, więc też można powiedzieć, że nie straciliśmy na tym. Wystarczyło tylko dobrze zarządzić i gmina się rozwija. Uważam, że te czynniki, o których rozmawiamy, nie miały zbyt dużego wpływu na rozwój i finanse gminy. Mieliśmy po prostu więcej pracy.

Obserwując życie gminy widać, że mimo wspomnianych wcześniej problemów nie ustają inwestycje, które wpływają na jakość życia mieszkańców. Z czego to wynika, skąd pochodzą środki na nowe drogi, remonty budynków itp.?

Kandydując na wójta obecnej kadencji twierdziłem, i poprzez te 5 lat mojego urzędowania potwierdzam, że Gmina Winnica rozwijała się za wolno. Mówiłem, że gminę stać na więcej. W pewnym momencie sąsiednie gminy zaczęły nas prześcigać w inwestycjach. I jak się okazało – miałem rację. Wykonaliśmy dużo, zainwestowaliśmy dużo, nawet więcej niż planowałem. Zrealizowaliśmy wszystko, co było w kampanii i jeszcze dużo więcej. Nie spodziewałem się, że zrobimy ścieżki rowerowe w gminie – coś kluczowego, co poprawia znacząco jakość życia mieszkańców, ale również stawia gminę w takiej czołówce inwestycyjnej, nawet w naszym powiecie – bo ścieżek rowerowych w pełni oświetlonych w naszym powiecie nikt nie ma. Jesteśmy dumni z tego, że mamy coś, czym możemy się pochwalić, bo drogi ma każdy, sale gimnastyczne ma prawie każdy, a ścieżki rowerowe nieliczni. W dodatku ekologicznie oświetlone. Do tego są 4 punkty postojowe, na które otrzymaliśmy dofinansowanie – tzw. ścieżkę ekologiczno-edukacyjną. Są ławki, tablice, gry – można odpocząć i wyedukować się ekologicznie.

Wracając do pytania – środki głównie pochodzą z różnych dofinansowań. Najwięcej, np. na przebudowę dróg, uzyskaliśmy z Polskiego Ładu. Ale również kilkukrotnie dostaliśmy z Funduszu Dróg Samorządowych, czyli od wojewody. Łącznie, w całej minionej kadencji, wykonaliśmy 52 km remontów dróg i prawie 10 km oświetlonej ścieżki rowerowej. Obecnie wykonawcy robią 8 km i zakończą wiosną bądź latem, już w nowej kadencji. Tego dofinansowania łącznie od rządu uzyskaliśmy bardzo dużo, bo ponad 31 mln zł. Oczywiście oprócz dofinansowania jest wkład własny, przeważnie finansowany kredytem. Każdy samorząd otrzymał dofinansowania – gm. Winnica chyba mniej od gm. Pokrzywnicy czy gm. Gzy. Były również pieniądze od marszałka na różne inwestycje. Było tego naprawdę dużo.

Co udało się zrealizować w ostatniej kadencji, a co jeszcze czeka na swoją kolejkę ze spraw, o których sygnalizują mieszkańcy?

Pierwszą inwestycją, na samym początku kadencji – tuż po wyborach, był duży terenowy samochód dla straży, z napędem 4/4 i pojemności 6 tys. litrów dla OSP Winnica. Dostaliśmy go za darmo, w pełnym dofinansowaniu.

eprasa.pl 488b994648

Jako pierwsi w powiecie utworzyliśmy Klub Emeryta, Klub Senior+ w Mieszkach-Leśnikach. Remont budynku przeznaczonego na klub wymagał generalnego remontu – z elewacją, dachem, ogrzewaniem. Jest on również siedzibą Koła Gospodyń Wiejskich, ale mogą korzystać z niej wszyscy mieszkańcy, którzy mają taką potrzebę.
Również pierwsi w powiecie, jako gmina wiejska, uzyskaliśmy dofinansowanie i otworzyliśmy Klub Malucha w budynku przedszkola. Przyjęliśmy 16 dzieci – tylko 16, bo mieliśmy ograniczenia lokalowe. Klub cieszy się to bardzo dużym powiedzeniem i gdybym tylko miał miejsce, to byśmy otworzyli drugi, bo jest zapotrzebowanie. Teraz już wiem, że inne gminy poszły w nasze ślady.

Wielka potrzeba była zainwestowania w szkołę w Błędostowie. Po reformie oświaty, kiedy już było 8 klas i oddziały przedszkolne, uczęszczało około 130 dzieci. Trzeba było coś zrobić. Więc zrobiliśmy piękne boisko – sztuczna trawa, otoczona bieżnią tartanową, oświetlenie ledowe i piękny duży parking, który wykorzystywany jest dla wszystkich mieszkańców. Zrobiliśmy termomodrenizację szkoły z oświetleniem ledowym i ogrzewaniem na gaz płynny. Na termomodernizację fotowoltaikę pozyskaliśmy środki od marszałka.
Co ważne – wybudowaliśmy salę gimnastyczną, dużą salę z zapleczem sanitarnym i łącznikiem do szkoły. Wybudowaliśmy tam również ścieżkę edukacyjno-ekologiczną. Szkoła była zaniedbana, teraz ma wszystko, a ja mogę się zająć innymi inwestycjami. Zaległości zostały nadrobione.

Wykonaliśmy podczas tej kadencji 52 km dróg – żwirowych i remont starych asfaltów. Nie mamy już żwirówek na terenie gminy. Są jeszcze drogi niższej kategorii, niż żwirówki, do 15-16 rodzin, które oczekują na wykonanie asfaltu. Są to drogi 3-4 metrowej szerokości, którymi mieszkańcy dojeżdżają do własnej posesji, na które ciężko uzyskać pozwolenie na budowę, ale staramy się systematycznie, żeby im pomóc. Wiem, że jeśli tylko będę miał taką możliwość, to położymy asfalt. Zrobiliśmy nawet kilometr asfaltu drogi żwirowej, gdzie tylko jedna rodzina to wykorzystuje, ale akurat była taka możliwość.

Bardzo ważna inwestycja – rozbudowaliśmy Urząd Gminy. 4 łazienki, nowe wejście, nowa klatka schodowa, pokój socjalny dla pracowników. Pozyskaliśmy około 200 metrów kw. nowych biur dla pracowników. Odnowiliśmy starą część, salę konferencyjną i zagospodarowaliśmy teren wokół urzędu. Jest ładnie, nie ma ogrodzenia, otworzyliśmy się na mieszkańców. Utwardziliśmy też teren przy sali konferencyjnej na około 30 miejsc parkingowych.

Inwestycja, o której mówiliśmy dużo wcześniej – plac Jana Pawła II, czyli parking przy kościele, gdzie w 2019 roku zrobiliśmy kostkę.

Wykonaliśmy trzy strefy aktywności ruchowej, tak zwana OSA czyli Otwarta Strefa Aktywności, dofinansowana z Ministerstwa Sportu, w trzech miejscowościach – w Starym Bulkowie, w Smogorzewie Włościańskim i w Zbroszkach – plac zabaw, siłownia plenerowa z ławkami, tenisem stołowym i ogrodzeniem.

Zagospodarowaliśmy teren przy szkole w Winnicy – poszerzyliśmy wjazdy, wymieniliśmy ponad 1000m^2 kostki i w tym roku planujemy dalszy etap tej pracy.

Wykonaliśmy też inwestycję, o której zawsze się mówiło, że nie powstanie, bo nie ma gruntu – kupiliśmy ziemię pod oczyszczalnię, 7.000 metrów. Obecnie korzystamy z oczyszczalni, której właścicielem jest mleczarnia. Teraz wzrost cen jest bardzo mały – przez 5 lat tylko 10%, nie ma więc na razie potrzeby budowy, ale jeśli nastąpi duży wzrost cen, to mamy kupioną ziemię pod oczyszczalnię i możemy budować własną.

Zakupiliśmy również grunt pod rozbudowę strefy rekreacyjno-turystycznej, zabawowej, dla przedszkola w Winnicy. Tam jest około 140 dzieci, które nie mają miejsca do zabawy. Mam już zrobioną wizualizację tego terenu. Doprowadzimy do przedszkola ścieżkę rowerową, czyli jej dalszy ciąg, zrobimy dojazd do przedszkola z drugiej strony i wykonamy około 30 miejsc parkingowych, będzie wygodniej dla rodziców i bezpiecznie dla dzieci.

Wymieliliśmy oświetlenie uliczne na ledowe w całej gminie. Nie ma ani jednej starej lampy sodowej. Wykonaliśmy oświetlenie solarne na ścieżce rowerowej i zamontowaliśmy lampy hybrydowe, w takich punktach, gdzie nie ma słupów i nie można oświetlić ulicznym światłem – czyli na skrzyżowaniach, zakrętach, placach zabaw.

W tej kadencji wykonaliśmy remont wszystkich świetlic gminnych i remiz strażackich – 4 świetlice wiejskie i 7 remiz, przy czym 5 już kompleksowo. Pozostałe są w trakcie. Ale to też jest ważne, bo niektóre z tych budynków było pozostawione tak od lat 80. Wszystkie te obiekty robiliśmy od podstaw – z podłogami, ociepleniem, elewacją, ścianami, gipsowaniem, podwieszanymi sufitami, oświetleniem ledowym.

Zakupiliśmy również działkę z dużym budynkiem w centrum Winnicy, który planuję przekwalifikować na 9 mieszkań. Sprzedamy je mieszkańcom, żeby gmina się rozwijała, żeby sprowadziły się nowe rodziny, bo mieszkań brakuje. Musimy czymś przyciągnąć mieszkańców. Robimy plany miejscowe, żeby mogli budować domy. Wychodzimy naprzeciw różnym potrzebom mieszkańców.

Jak podsumował by Pan obecną kadencję?

Jestem bardzo zadowolony, odnalazłem się na tym stanowisku. Bardzo się zaangażowałem. Myślę, że to widać i jeśli będzie tak dalej, to gmina będzie się dalej dobrze rozwijała. Ale najważniejsze jest to, że w naszej gminie wszelkie inwestycje konsultujemy i ustalamy z radnymi i sołtysami. Dzięki takiemu dobremu zaangażowaniu i zjednoczeniu rady, traktujemy się na równo, robimy wspólnie spotkania, ustalamy i wspólnie robimy inwestycje. Jest 15 radnych, i mimo że nie wszyscy są z mojej listy, przez 5 lat, gdzie mieliśmy ponad 50 sesji, a na każdej było kilka lub kilkanaście uchwał, może jeden radny był przeciw, może jeden radny się wstrzymał. Jak jest jedność i zgoda, to gmina może się rozwijać.

Czy znajdziemy Pana nazwisko na liście kandydatów na wójta gminy w nadchodzących wyborach samorządowych?

Bez wahania, od dawna mówię, że tak, chcę dalej pełnić tę funkcję. Nie jest to łatwe, ale odnajduję się w tym, mam wsparcie w rodzinie, w pracownikach, czuję wsparcie u mieszkańców. Jeśli czasami słyszę coś złego, ale więcej razy coś dobrego, to przeważa i sprawia, że zdecydowanie chcę kontynuować tę misję. Uważam, że jestem wójtem wszystkich mieszkańców, niezależenie od poglądów i tak pozostanie.

Dziękuję za rozmowę

ogłoszenie...

OGŁOSZENIE
WÓJTA GMINY ZATORY
z dnia 20.02.2024 r.
o ponownym wyłożeniu do publicznego wglądu projektu miejscowego planu zagospodarowania przestrzennego gminy Zatory, obręb geodezyjny Lemany

Na podstawie art. 17 pkt 9, 11 i art. 28 ust. 2 ustawy z dnia 27 marca 2003 r. o planowaniu i zagospodarowaniu przestrzennym (tj. Dz. U. z 2023 r. poz. 977 z późn. zm.), w związku z art. 67 ust. 3 pkt 4 ustawy z dnia 7 lipca 2023 r. o zmianie ustawy o planowaniu i zagospodarowaniu przestrzennym oraz niektórych innych ustaw (Dz.U. z 2023 r. poz. 1688) i art. 39 ust. 1 pkt 2-5, w związku z art. 3 ust. 1 pkt 14 lit. d, art. 54 ust. 2 i 3 oraz art. 46 ust. 1 pkt 1 ustawy z dnia 3 października 2008 r. o udostępnianiu informacji o środowisku i jego ochronie, udziale społeczeństwa w ochronie środowiska oraz o ocenach oddziaływania na środowisko (tj. Dz. U. z 2023 r. poz. 1094 z późn. zm.) oraz uchwały Nr 304/XLIX/2023 Rady Gminy Zatory z dnia 28 kwietnia 2023 r. w sprawie przystąpienia do sporządzenia miejscowego planu zagospodarowania przestrzennego gminy Zatory, obręb geodezyjny Lemany, w związku z rozstrzygnięciem nadzorczym Wojewody Mazowieckiego z dnia 14 lutego 2024 r. znak WNP-I.4131.20.2024
zawiadamiam o ponownym wyłożeniu do publicznego wglądu projektu miejscowego planu zagospodarowania przestrzennego gminy Zatory, obręb geodezyjny Lemany wraz z prognozą oddziaływania na środowisko
dla terenów oznaczonych symbolami 1U-P, 2U-P, 3U-P, wyznaczonych w miejscowym planie zagospodarowania przestrzennego gminy Zatory, obręb geodezyjny Lemany, przyjętym uchwałą Nr 350/LVII/2023 Rady Gminy Zatory z dnia 28 grudnia 2023 r., dla których stwierdzono nieważność na podstawie ww. rozstrzygnięcia nadzorczego Wojewody Mazowieckiego.

Przedmiotowe tereny znajdują się na działkach nr: 45, 46, 48, 49, 50, 53/3, 53/5, 53/6, 53/7, 194 w obrębie geodezyjnym Lemany.

Przedmiotowy projekt miejscowego planu zagospodarowania przestrzennego wraz z prognozą oddziaływania na środowisko wyłożony zostanie do publicznego wglądu w dniach **od 28.02.2024 r. do 20.03.2024 r.** w siedzibie Urzędu Gminy Zatory, ul. Jana Pawła II 106, 07-217 Zatory, I piętro, pokój nr 11, w godzinach pracy urzędu, a także zostanie opublikowany na stronie: **www.zatory.biuletyn.net**.

Jednocześnie w związku z postępowaniem w sprawie strategicznej oceny oddziaływania na środowisko przedmiotowego projektu miejscowego planu zagospodarowania przestrzennego informuję, że zainteresowani mogą zapoznać się z niezbędną dokumentacją sprawy w ww. terminie i miejscach.

Dyskusja publiczna nad rozwiązaniami przyjętymi w przedmiotowym projekcie miejscowego planu zagospodarowania przestrzennego odbędzie się w dniu **20.03.2024 r. o godz. 11:00** w Urzędzie Gminy Zatory, ul. Jana Pawła II 106, 07-217 Zatory, w sali obrad.

Zgodnie z art. 18 ust. 1 cyt. ustawy z dnia 27 marca 2003 r. o planowaniu i zagospodarowaniu przestrzennym każdy, kto kwestionuje ustalenia przyjęte w przedmiotowym projekcie planu miejscowego, może wnieść uwagi. Uwagi należy składać do Wójta Gminy Zatory:

- na piśmie w Urzędzie Gminy Zatory, ul. Jana Pawła II 106, 07-217 Zatory lub pocztą tradycyjną na ww. adres Urzędu,
- za pomocą środków komunikacji elektronicznej bez konieczności opatrywania ich bezpiecznym podpisem elektronicznym na adres e-mail: ug@zatory.pl lub na adres skrytki ePUAP: /44x8rem4hh/SkrytkaESP.

Uwaga powinna zawierać: nazwisko i imię albo nazwę, adres zamieszkania albo siedziby, przedmiot uwagi oraz oznaczenie nieruchomości, której dotyczy.
Uwagi należy składać w nieprzekraczalnym terminie do dnia 04.04.2024 r. Uwagi nie spełniające ww. warunków pozostawi się bez rozpatrzenia. Organem właściwym do rozpatrzenia uwag jest Wójt Gminy Zatory.

Zgodnie z art. 17a ustawy o planowaniu i zagospodarowaniu przestrzennym informuję, że Klauzula informacyjna dotycząca danych osobowych dostępna jest w Biuletynie Informacji Publicznej na stronie podmiotowej Urzędu Gminy Zatory: www.zatory.biuletyn.net oraz w siedzibie Urzędu Gminy Zatory (ul. Jana Pawła II 106, 07-217 Zatory).
Informuję o ograniczeniu prawa dostępu do informacji o źródle danych osobowych uzyskanych w toku prowadzenia postępowań dotyczących sporządzania aktów planistycznych, jeżeli wpłynie to na ochronę praw i wolności osoby, od której dane te pozyskano, zgodnie z art. 8a ust. 1 ustawy o planowaniu i zagospodarowaniu przestrzennym.

Wójt Gminy Zatory

eprasa.pl 488b994648

Pułtuskie obchody 82. rocznicy utworzenia Armii Krajowej

Dnia 14 lutego br. odbyły się uroczyste obchody 82. rocznicy utworzenia Armii Krajowej. W uroczystości wzięli udział przedstawiciele Kombatantów wraz z pocztem sztandarowym oraz delegacje szkół, instytucji, służb mundurowych i stowarzyszeń.

Dnia 14 lutego 1942 r. rozkazem Naczelnego Wodza Polskich Sił Zbrojnych gen. Władysława Sikorskiego, Związek Walki Zbrojnej przemianowany został na Armię Krajową. Z tej okazji przedstawiciele Kombatantów wraz z pocztem sztandarowym oraz delegacje szkół, instytucji, służb mundurowych i stowarzyszeń złożyli kwiaty pod pomnikiem upamiętniającym mieszkańców Ziemi Pułtuskiej pomordowanych i poległych w okresie II wojny światowej.

Oprawę zapewniła Pułtuska Grupa Rekonstrukcji Historycznej 13 Pułku Piechoty oraz I Liceum Ogólnokształcące CN-B im. 13 pułku piechoty.

Kamila Rud
reporter.pgp@pultusk24.pl

Doktor nazwał przypadek Zosi cudem

Historię małej Zosi Pawłowskiej każdy w naszej lokalnej społeczności śledził z zapartym tchem, kibicując jej walce z chorobą.

Dziewczynka, dzięki determinacji jej rodziców oraz ogromnej pomocy, jaką otrzymała od mieszkańców Pułtuska, okolic i nie tylko, pokonała nowotwór złośliwy – siatkówczaka obuocznego, a przynajmniej wszystko na to skazuje. Było to możliwe dzięki środkom zebranym na różnego rodzaju zbiórkach, dzięki którym Zosia mogła się leczyć w Nowym Jorku u dr Davida Abramsona, specjalisty w leczeniu tego rodzaju chorób. Kilka dni temu jej rodzice przekazali kolejną dobrą wiadomość:

Przychodzimy do Was z najlepszymi wiadomościami. Właśnie po cichu na to liczyliśmy. W oczkach w dalszym ciągu nie ma żadnych zmian. Te, które zostały są zwapnione lub pozostały po nich blizny. Dr Abramson powiedział, że Zosi przypadek jest CUDEM i nie może uwierzyć że to ta sama dziewczynka, którą poznał kilka lat temu na początku leczenia.

Zosia miała wykonany szereg różnych badań, w tym badanie pod kątem wady wzroku, które wykazało, że w prawym oku występuje w niewielkim stopniu. Wada jest niewielka i w zasadzie Zosia mogłaby funkcjonować bez szkieł korekcyjnych, ale mam zalecone okulary, przede wszystkim w celu ochronnym.

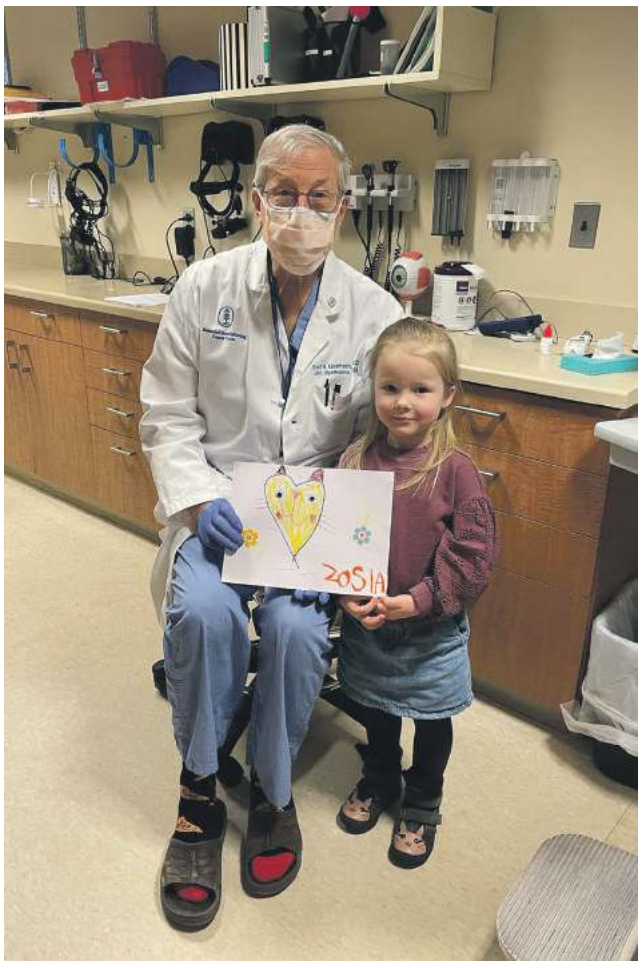

Aby leczenie mogło być kontynuowane, wciąż potrzebne są pieniądze. Można pomóc, pamiętając o Zosi podczas rocznego rozliczenia:

KRS:
0000037904
Cel szczegółowy 1,5 % :
37933 Pawłowska Zofia Pułtusk

źródło: Facebook

eprasa.pl 488b994648

OGŁOSZENIA DROBNE

AUTO MOTO

Kolektory, katalizatory, rury wydechowe, elementy montażowe. Haki holownicze, szyby pogrubione do samochodów osobowych, dostawczych i ciężarowych. Sprzedaż, montaż, naprawa, Moszyn 8 / k Pułtuska, Auto Stanlej Tel.501-060-489

ROLNICZE

USŁUGI

- Cyklinowanie, lakierowanie, układanie tel. 507 603 653

Docieplania budynków. Szybko, tanio i solidnie. Tel. 502-053-214

Elektryk złota rączka 515010373

- Altanki, Wiaty garażowe, Tarasy, Drewutnie śmietniki i inne konstrukcje na terenie mazowieckim, zapraszam do kontaktu Nr tel:730-990-061

- Ocieplamy pianą PUR! Komfort termiczny i oszczędności energii. Profesjonalne usługi, innowacyjne technologie. Skorzystaj już dziś! Tel: 663-413-764

PRACA

Potrzebna pomoc do opieki nad chorym i prowadzenia domu. Może być z zamieszkaniem. Tel. 669 196 818

Oferuje wynagrodzenie w przedziale 3500-7500 zł - facebook.com/kaczmarczyk.dawid

- **Dam pracę prowadzenie domu z opieką nad chorym, dobre warunki finansowe na umowę zlecenie Tel 669 196 818**

Zatrudnię operatora minikoparki do wykopów liniowych z doświadczeniem. Umowa o pracę. Kontakt: 500 783 843

- Zatrudnię, do sprzątania ulic, na noce (18-4), zapewniony transport. Stawka od 200zl/ noc kontakt 509183104

Zatrudnię technika budowy sieci do pracy przy wykopach pod teletechnikę, układanie rur, kabli. Kontakt 500 783 843

WYNAJMĘ

- MAM DO WYNAJĘCIA KAWALERKĘ W WARSZAWIE (ul. Niska). OKAZYJNA CENA. Tel.: 508-214-623

NIERUCHOMOŚCI

SPRZEDAM

Działki budowlane, gmina Serock (Dębe, Izbica, Wola Smolana, BEZPOŚREDNIO tel. 604 795 774

- Sprzedam dwie działki rolne o powierzchni 5,72 ha i 4,90 ha . Oddzielnie lub razem . Położenie działek przy trasie Pułtusk-Ostrołęka na wysokości wsi Lipa, 6 km. od Pułtuska .Telefon 501016669 .

Sprzedam działkę uzbrojoną 1000m2 w Rajszewie 693 831 282

- Sprzedam mieszkanie 61,6 m2 - 3-pokoje (4-piętro) zlokalizowane w Pułtusku, ul.17 Stycznia 1. Bardzo słoneczne, ciepłe, ładny rozkład i widok z okien. Cena 285 000 zł (do negocjacji) tel. 607-365-510

Sprzedam działkę rolną z możliwością odrolnienia oraz zabudowy, bardzo dobre warunki, prawie 1ha (96 arów), 200m od rzeki Narew (bardzo dobre zejście) oraz obok drogi krajowej nr 61 722-099-397, Chmielewo

RÓŻNE

Dotacje z Czystego Powietrza. Kompleksowa obsługa począwszy od wniosków do Czystego Powietrza po montaż nowego pieca i termomodernizacje. Tel. Do doradcy 690465288. Zadzwoń i umów się już dziś!

ogłoszenie...

Firma GERWOOD zatrudni pracownika na stanowisko Stolarz budowlany oraz pomocnika Stolarza.
Praca na hali produkcyjnej oraz montaż w terenie.
PRACA OD ZARAZ

Po więcej informacji zapraszamy do kontaktu
tel. **510 570 517**
e-mail: **info@gerwood.pl**

DOMY Z BALA GERwood www.gerwood.pl

TO MIEJSCE CZEKA NA TWOJĄ REKLAMĘ
500 098 227
reklama.pgp@pultusk24.pl

ogłoszenie...

ogłoszenie...

eprasa.pl 488b994648

eprasa.pl 488b994648

Perełka inwestycyjna w Zatorach

Nowoczesna hala sportowa przy Szkole Podstawowej w Zatorach oficjalnie otwarta! Sala fitness, siłownia, boiska do koszykówki czy siatkówki, pełnowymiarowe boisko do piłki ręcznej, to tylko część atrakcji, z których będą mogli korzystać nie tylko uczniowie, ale też mieszkańcy gminy. Pułtuska również – zapewnił nas Wójt Gminy Zatory Grzegorz Falba. Budowa hali trwała niecałe 3 lata. Kosztowała ponad 8 milionów złotych.

Lepszy dostęp do infrastruktury sportowej wpłynie na rozwój fizyczny dzieci i młodzieży. Dzięki hali zajęcia z WF-u będą atrakcyjniejsze, podniesie się jakość zajęć sportowych przez cały rok, co z kolei przysłuży się prawidłowej realizacji programu nauczania. Pojawi się też okazja do innych sportowych aktywności poza lekcjami.

– *Kilkadziesiąt lat czekaliśmy na ten dzień. Wreszcie mamy halę. Jest super* – cieszy się Agnieszka Druchniak, Dyrektorka Szkoły Podstawowej w Zatorach. – **Dla naszych uczniów stworzone zostały komfortowe warunki, w których każde dziecko będzie mogło rozwijać się fizycznie, uprawiać ulubione dyscypliny sportowe i uczestniczyć w zdrowych rywalizacjach.**

– *Niczego, oprócz satysfakcji i radości, dziś nie można odczuwać* – mówi Grzegorz Falba. – *Moim życzeniem jest, aby rozwijała się tu młodzież głównie sportowo, ale też kulturalnie, by powstawały tu przyjaźnie. Żeby obiekt był wykorzystywany w celu osiągania sukcesów nie tylko gminnych, ale też powiatowych* – dodaje. – *A czy są szanse na medale olimpijskie? Myślę, że tak! Szczególnie, że dzieci są tu kształcone od najmłodszych lat i ich talenty są wychwytywane we wczesnym wieku.*

Podstawową grupą korzystającą z hali będą uczniowie, ale w godzinach popołudniowych i wieczornych będzie udostępniana mieszkańcom gminy i jeśli wystarczy godzin – także innym grupom, które zechcą spędzać tu aktywnie czas.

– *Siłownia, która jest miejscem praktycznie ze sprzętem olimpijskim, będzie udostępniana osobom starszym. Ważna rzecz dla kobiet, to sala, która nazywamy korekcyjną, ale już wiemy, że będzie tu głównie fitness i różne tańce. Chętnych mamy już praktycznie na wszystko* – cieszy się wójt. – *Od razu widać, jaka była potrzeba, żeby ten obiekt powstał.*

W inauguracji obiektu sportowego wzięli udział m.in.: Agnieszka Druchniak Dyrektorka Szkoły Podstawowej w Zatorach, Henryk Kowalczyk, Tomasz Majewski medalista olimpijski, przedstawiciele Urzędu Miasta Pułtusk i Starostwa Powiatowego w Pułtusku, którzy przekazali specjalne prezenty. m.in profesjonalne piłki do kosza.

– *Mogę tylko pogratulować. To świetny obiekt. Mam nadzieję, że będzie bardzo dobrze służył uczniom , a zapał, jaki jest w uczniach tej gminy będzie się dalej rozwijał i doczekamy się kolejnych reprezentantów Polski, którzy będą pochodzić stąd, z tego terenu. Są ku temu wspaniałe warunki* – powiedział Tomasz Majewski.

– *Jest radość, że społeczność Gminy Zatory ma halę sportową, bo była to ostatnia gmina, która takiej hali nie miała* – mówi Henryk Kowalczyk. – *A szczególnie im się to należy, bo mają znakomite wyniki sportowe. Tak się ułożyło, że polski rząd był w stanie wspomóc tę inwestycję w tak znaczący sposób, że gmina nie musiała rezygnować z innych rzeczy, by halę zbudować.*

Hala rusza pełna parą od poniedziałku, 19 lutego. Wcześniej, 17 lutego, mieszkańcy zaproszeni byli na dzień otwarty, podczas którego mogli obejrzeć cały obiekt, a także wziąć udział w zajęciach fitness, gimnastyce dla seniorów na zdrowy kręgosłup, treningu na siłowni z trenerem personalnym. Spotkanie uatrakcyjnią występy Zespołu Ludowego PW Masovia i uczennic ze Szkoły Podstawowej w Zatorach. Wszystkie zajęcia i atrakcje od godziny 16:00.

Dokładna nazwa inwestycji to pn. **„Budowa hali sportowej z boiskiem 20x40 m, zapleczem, łącznikiem i zagospodarowaniem terenu w Zatorach".** Budowa kosztowała **ponad 7 milionów zł, z czego ponad 5 mln to pozyskane dofinansowania:** 3.439.200,00 zł - dotacja z rządowych środków Funduszu Rozwoju Kultury Fizycznej, w ramach programu „Sportowa Polska – Program Rozwoju Lokalnej Infrastruktury Sportowej – edycja 2020", 700.000,00 zł - dotacja z Rządowego Funduszu Inwestycji Lokalnych, 1.331.047,69 zł – dotacja z budżetu Województwa Mazowieckiego w ramach Instrumentu wsparcia zadań ważnych dla równomiernego rozwoju województwa mazowieckiego, pozostała kwota to własne środki finansowe gminy.

A. Jadaś

PUŁTUSKA gazeta powiatowa

tygodnik społeczno-kulturalny mieszkańców Pułtuska i powiatu pułtuskiego

Miejcie odwagę... Nie tę tchnącą szałem,
która na oślep leci bez oręża,
Lecz tę, co sama niezdobytym wałem
Przeciwne losy stałością zwycięża.
Adam Asnyk

ADRES REDAKCJI:
06-100 Pułtusk,
ul. Kotlarska 8

WYDAWCA:
AGA PRESS Agencja Wydawniczo-Reklamowa, ul. Kotlarska 8, 06-100 Pułtusk
Redaguje zespół:
Wydawca - Agnieszka Anulewicz - agnieszka@pultusk24.pl
Redaktor naczelna - Anna Jakim-Morawska naczelna.pgp@pultusk24.pl
Skład DTP - Łukasz Dąbrowski skladpgp@wp.pl
Biuro reklam i ogłoszeń - reklama.pgp@pultusk24.pl

Dziennikarze:
Grzegorz Hubert Gerek - grzegorz.gerek@pultusk24.pl
Lech Chybowski - le.chybol@op.pl
Karolina Pawleńska - karolina.pawlenska@pultusk24.pl
Kamila Rud - reporter.pgp@pultusk24.pl

KONTAKT
Redakcja:
redakcja.pgp@pultusk24.pl
tel. 23 692 81 12

Biuro reklam i ogłoszeń:
reklama.pgp@pultusk24.pl
tel./fax 23 692 81 12

AGA PRESS
agapress@pultusk24.pl
tel. 23 692 81 12

Materiałów nie zamówionych redakcja nie zwraca, a ponadto zastrzega sobie prawo dokonywania skrótów. Wydawca ani redakcja nie odpowiada za treść reklam i ogłoszeń. Anonimy wyrzucamy do kosza.

eprasa.pl 488b994648

FOTO NA WESOŁO

Mirosław Barszcz, radny powiatowy, Sekretarz Gminy Obryte

W Kinie Narew

WYSPA PUFFINÓW. NOWI PRZYJACIELE
16 – 21 lutego 2024r.
godz. 17.00/2D/dubbing
Gatunek: Animacja,Familijny
Kraj: Wielka Brytania, Irlandia/2024
Czas trwania: 80 min.
Od lat: b/o

BABY BOOM CZYLI KOGEL MOGEL 5
23 – 28 lutego 2024r.
godz. 17.00/2D
Gatunek: Komedia
Kraj:Polska/2024
Czas trwania: 95 min.
Od lat: 12

reklama...

WRÓBELKI ĆWIERKAJĄ

czyli informacje nie potwierdzone (choć zapewne pewne)

Przekleństwo ciekawych czasów

Nie do końca wiadomo, kto jest autorem powiedzenia „obyś żył w ciekawych czasach", wiadomo natomiast, że nosi ono znamiona bardziej klątwy, niż powiedzenia. I wróbelkom trudno oprzeć się wrażeniu (a nawet pewności), że w takich ciekawych czasach obecnie żyjemy.

Kiedy wybuchła pandemia wydawało się, że we współczesnym, cywilizowanym świecie nic gorszego nie może nas spotkać. Jak bardzo się myliliśmy, przekonaliśmy się 24 lutego 2022 roku, czyli niemal równo dwa lata temu. Mimo ogromnego oburzenia wybuchem wojny w Ukrainie, od ubiegłego roku w Izraelu trwa konflikt zbrojny.

Również w Polsce czasy są dalekie od nieciekawych. Po ostatnich wyborach parlamentarnych obrady sejmu bardziej trzymają w napięciu, niż serialne na Netflixie – nic, tylko brać popcorn, oglądać, śmiać się, albo płakać (jak kto woli).

Na naszym lokalnym podwórku też zaczyna być coraz ciekawiej w związku z kampanią wyborczą. Ci bardziej doświadczeni kandydaci podchodzą do tematu ze spokojem, robią kampanie merytoryczne i skupiają się na swoich planach lub osiągnięciach, inni natomiast budują swój wizerunek, skupiając się bardziej na „wtykaniu" przeciwnikom, niż na sobie. Mało to eleganckie i zupełnie nieprofesjonalne, ale na pewno ciekawe i populistyczne. Czyja strategia okaże się w tych czasach lepsza, dowiemy się już niebawem.

IMIENINY OBCHODZĄ

Wtorek, 20 lutego – Aulusa, Leona, Ludomira
Środa, 21 lutego – Eleonory, Piotra, Pepina
Czwartek, 22 lutego – Arystiona, Małgorzaty, Marwalda
Piątek, 23 lutego – Damiana, Marty, Romana,
Sobota, 24 lutego – Józefa, Macieja, Marka
Niedziela, 25 lutego – Antoniny, Cezarego, Wiktora
Poniedziałek, 26 lutego – Aleksandra, Dionizego, Mirosława

MOTTO TYGODNIA

„Ludzie nie dlatego przestają się bawić, że się starzeją, lecz starzeją się, bo przestają się bawić".

Mark Twain

COŚ ŚMIESZNEGO

Co Chuck Norris zrobi gdy napadnie go armia?
Otoczy ją.

***

Mistrz rzutu oszczepem do swojego trenera:
– dzisiaj muszę pobić rekord! Na trybunach siedzi moja teściowa!
– eee... nie dorzucisz...

***

Na przystanku spotykają się dwaj koledzy.
– Jak ci się wiedzie? Ożeniłeś się wreszcie?
– Jeszcze nie?
To na co czekasz?
Na autobus.

***

– Dlaczego już po raz czwarty kupuje pan bilet na ten sam seans?!
- dziwi się kasjerka.
Bo wszystkie poprzednie podarł mi ten facet przed wejściem!

***

– Zamawiał pan budzenie na siódmą?
– Tak - odpowiada zaspany facet.
– No szybciutko, bo już dziewiąta.

eprasa.pl 488b994648