Dożynki Powiatowe 2024

Rolnicze święto w Witowie Kolonii

Rolnicy to najliczniejsza grupa zawodowa w powiecie piotrkowskim, dzięki której na naszych stołach nie brakuje symbolicznego kawałka chleba.

czytaj na str. 5

ISSN 1427-9096

Numer w sprzedaży do 24.09.2024

18 września 2024 r. Nr 38 ISSN 1427 - 9096 indeks 337846 3,50 zł (w tym 5% VAT)

Trybunalski Tydzień

reklama

ALTO reklama
ul. Belzacka 67
(okolice KWADRATU i POLOmarketu)
tel. 608 058 558 • biuro@altoreklama.com

KOPALNIA NIECHCICE
PIACH, ŻWIR, CZARNA ZIEMIA, SZLAKA, KAMIEŃ, TŁUCZEŃ
509-729-448

Piotrków Trybunalski, Aleksandrów, Czarnocin, Gorzkowice, Grabica, Sulejów, Łęki Szlacheckie, Moszczenica, Wola Krzysztoporska, Wolbórz

Minął rok od tragedii na autostradzie A1

Sprawca nadal nieuchwytny

Od wypadku na autostradzie A1 w pobliżu Piotrkowa, w którym spłonęła trzyosobowa rodzina, minął już rok. Sebastian M., sprawca tragedii dostał „złotą wizę" Zjednoczonych Emiratów Arabskich i unika odpowiedzialności. W internecie pojawiły się sugestie, że może liczyć na pomoc wysoko postawionych, a zarazem bogatych osób.

czytaj na str. 3

REKLAMA

eprasa.pl 4985c645af

Kronika trybunalska (i nie tylko) z…przymrużeniem oka

Piotrkowski rynek odwiedzili Marcin Różalski i Mariusz Wach.

Pierwszego września dzieci mogły uroczyście rozpocząć nowy rok szkolny w piotrkowskim amfiteatrze. Oczywiście nie wszystkie, tylko te które swoją przygodę ze szkołą rozpoczęły. Pierwszaki wraz z Juliuszem Wiernickim, prezydentem miasta Piotrkowa odmówiły słowa ślubowania. Wydarzenie zwieńczyło osobiste pasowanie przedstawicieli wszystkich klas pierwszych piotrkowskich szkół podstawowych. Tak się właśnie dba o przyszły elektorat.

Portal LastQuake podał, że w nocy z poniedziałku na wtorek (02/03 września) w okolicy Bełchatowa miało miejsce trzęsienie ziemi o sile 3,5 w skali Richtera. Był to jeden z silniejszych wstrząsów odnotowanych w tym czasie na świecie. A może to jednak odezwały się wyrzuty sumienia?

Do niebezpiecznego zdarzenia doszło w Piotrkowie na placu Kościuszki. Kierująca samochodem osobowym potrąciła 19-letniego chłopaka jadącego na hulajnodze elektrycznej. „Hulajnogista potrącony na przejściu w Piotrkowie" – taki tytuł pojawił się na portalu epiotrkow. I wywołał duże kontrowersje. Że jaki znowu „hulajnogista", że nie ma takiego słowa, że znowu coś głupiego się wymyśla. A hu…. lajnoga z tym wszystkim.

Susza znów daje się we znaki, ale stawiamy jej czoła. Sejmik województwa łódzkiego zaplanował 1,2 mln zł na „Wsparcie Systemu Monitoringu Suszy Rolniczej".

W 12 gminach powstaną ogródki ze stacjami meteorologicznymi. Włączone do krajowej sieci pozwolą lepiej śledzić i analizować warunki pogodowe. Powstaną m.in. w Wolborzu i Moszczenicy. Czy to oznacza, że częściej będzie padać? Nie. To oznacza, że będziemy częściej wiedzieć, że nie będzie padać.

Dużo kontrowersji wzbudziła wypowiedź posła Ziemi Piotrkowskiej Antoniego Macierewicza podczas uroczystego rozpoczęcia roku szkolnego w Zespole Szkół Ponadpodstawowych nr 1 w Tomaszowie Mazowieckim. Polityk mówił bowiem o „zbrodni smoleńskiej". Kontrolę w tej sprawie wszczął łódzki kurator oświaty. A co tutaj można skontrolować i czy akurat powinien się tym zajmować kurator, a nie specjalista?

11 września upłynął termin składania ofert w konkursie na członka jednoosobowego zarządu piotrkowskiej ciepłowni. Jak udało się ustalić, do sekretariatu spółki w wymaganym regulaminem terminie oferty złożyło pięciu kandydatów. Początkowo faworytem bukmacherów był b. prezydent Piotrkowa Waldemar Matusewicz, ale dobrze poinformowane źródła twierdzą teraz, że niewykluczony jest desant łódzki. Wszystko ma się wyjaśnić 23 września.

W czwartek (12.09.2024) piotrkowski rynek odwiedzili Marcin Różalski i Mariusz Wach. Zawodnicy gościli w naszym mieście celem nagrania spotu promującego ich pojedynek zaplanowany na 11 października, który odbędzie się w hali „Relax". Zwycięzca pojedynku zmierzy się w oktagonie z Robertem Galą.

Klub MKS Piotrcovia poinformował, że z powodów osobistych z funkcji drugiego trenera drużyny szczypiornistek zrezygnowała Agata Cecotka. Pierwszym szkoleniowcem pozostaje Rumun Horatiu Pasca. Od razu pojawiły się spekulacje: jakie to powody zadecydowały, dlaczego akurat teraz, czy aby na pewno była to rezygnacja, oraz czyją żoną jest rzeczona Agata: radnego czy tego z radia? Odpowiadam: na razie tego z radia. I nie zanosi się na zmianę w tej kwestii (przynajmniej nic mi o tym nie wiadomo).

Marcin Cecotka

Czyją żoną jest Agata Cecotka?

OGŁOSZENIE

REKLAMA

REKLAMA

eprasa.pl 4985c645af

Minął rok od tragedii na autostradzie A1

Sprawca nadal nieuchwytny

Od wypadku na autostradzie A1 w pobliżu Piotrkowa, w którym spłonęła trzyosobowa rodzina, minął już rok. Sebastian M., sprawca tragedii dostał „złotą wizę" Zjednoczonych Emiratów Arabskich i unika odpowiedzialności. W internecie pojawiły się sugestie, że może liczyć na pomoc wysoko postawionych, a zarazem bogatych osób.

Do tragicznego w skutkach zdarzenia doszło 16 września 2023 roku ok. godz. 20.00 na autostradzie A1 na wysokości wsi Sierosław. Rozpędzony samochód marki bmw jadąc z prędkością 300 km/h z ogromną siłą uderzył w osobową kię, którą z wakacji jechała **rodzina z Myszkowa - ojciec Patryk, matka Martyna i ich 5-letni synek Oliwier.** Koreański samochód został zepchnięty na osłony energochłonne, a chwilę później stanął w płomieniach. Pasażerowie spłonęli żywcem.

Kierowcę bmw, **Sebastiana M.** przesłuchano jako świadka i puszczono do domu. Zdaniem prokuratora i funkcjonariuszy pracujących na miejscu zdarzenia, rozbite bmw nie miało nic wspólnego z rodziną z Myszkowa. Choć świadkowie widzieli, że to rozpędzone niemieckie auto uderzyło w kię, policjanci długo trzymali się tej wersji zdarzeń.

Posiadający polskie i niemieckie obywatelstwo mężczyzna wyjechał z Polski. Najpierw do Berlina, potem do Dubaju. „Mogę zapewnić, że będziemy z całą determinacją i bezwzględnością dążyć do ukarania tego sprawcy. To jest kwestia czasu, kiedy sprawca zostanie zatrzymany"- mówił na konferencji prasowej **ówczesny minister sprawiedliwości Zbigniew Ziobro.**

Do wyjaśnienia okoliczności zdarzenia zaangażowali się rozwścieczeni postawą organów ścigania internauci. Wielu z nich po obejrzeniu nagrania udostępnionego w sieci, postawili sprawę jasno – kierowca bmw umyślnie doprowadził do zderzenia z kią.

Uderzenie było na tyle mocne, że jeden z pojazdów stanął w płomieniach. Bmw z roztrzaskanym przodem zatrzymało się nieco dalej. Dowodami w śledztwie internautów były informacje, zdjęcia i filmy znalezione w sieci. Sprawdzili oni, że warte około miliona złotych, wzmocnione tuningiem, bmw pędziło co najmniej 300 km na godzinę, a kierowca kii nie zajechał sprawcy drogi.

Internauci równie szybko poradzili sobie z ustaleniem danych kierującego. Zdjęcia z wesela pomogły ustalić, że 32-latek pochodzi z bogatej łódzkiej rodziny i stać go na próbę ucieczki przed wymiarem sprawiedliwości.

Policjanci z Piotrkowa wreszcie doszli do wniosku, że roztrzaskany samochód marki bmw, znajdujący się nieopodal spalonej kii, może mieć związek z koszmarnym wypadkiem. Piotrkowska policja wydała wówczas oświadczenie: - *Na chwilę obecną wiadomo, że brały w nim udział dwa pojazdy: bmw oraz kia. Policjanci zabezpieczyli szereg śladów, przesłuchali świadków. Na miejscu obecny był również prokurator, który nadzorował pracę funkcjonariuszy. Dotarliśmy również do szeregu nagrań z kamer, które mamy nadzieję pozwolą wyjaśnić co było przyczyną tej ogromnej tragedii.*

Kiedy prokuratura, po blisko dwóch tygodniach od wypadku, też potwierdziła ustalenia internautów i wysłała za Sebastianem M. list gończy, ten już był daleko.

Po wielu miesiącach Prokuratura Okręgowa w Warszawie umorzyła śledztwo dotyczące niedopełnienia obowiązków służbowych przez funkcjonariuszy Komendy Miejskiej Policji w Piotrkowie. - *Sebastiana M. nie zatrzymano, ponieważ nie było świadków, którzy widzieli moment zderzenia. Świadkowie mówili o aucie, które jechało bardzo szybko i o samochodzie, który płonie. Tego dnia zatrzymano Sebastianowi M. prawo jazdy i dowód rejestracyjny* – powiedział TVN 24 **prokurator Piotr Antoni Skiba**, rzecznik prasowy Prokuratury Okręgowej w Warszawie.

Wcześniej przebywającego w Dubaju Sebastiana M. zatrzymano i osadzono w areszcie. Wpłacił jednak kaucję i wyszedł na wolność. Niedawno w mediach pojawiła się informacja, że Sebastian M. otrzymał w Zjednoczonych Emiratach Arabskich „złotą wizę", zwrócono mu też wpłaconą kaucję. Płk Piotr Wroński w rozmowie z Janem Pińskim na jego kanale na Youtube sugeruje, że za sprawcą nie stała tylko jego rodzina. - *Niewątpliwie ktoś za to zapłacił duże pieniądze. Kiedyś trzeba było za taką „złotą wizę" zapłacić pół miliona dolarów.* Jeden z internautów napisał nawet, że ta kwota może być wyższa i wynosić 750 tysięcy dolarów. Ale **Wroński** (pułkownik w stanie spoczynku Agencji Wywiadu, oficer służb specjalnych PRL i III RP) zasugerował coś więcej. - *Warto to sprawdzić. O 2 w nocy z 16 na 17 września 2023 roku jeden z czołowych ludzi Ziobry dzwonił do łódzkiego prokuratora. Na początku policjanci chcieli zamknąć Sebastiana M., ale po tym telefonie otrzymał on od razu status poszkodowanego. I prokurator dał mu kilka dni na wyjazd. Dopiero później postawiono mu zarzut spowodowania wypadku ze skutkiem śmiertelnym. (...) Czy* ***minister Bodnar*** *będzie miał odwagę, żeby sprawdzić kto o drugiej w nocy dzwonił? Ja wiem kto.* ***I to jest bardzo dziwna postać, bardzo dziwny człowiek.*** *W sprawie Sebastiana M. nawet zwykli policjanci byli przerażeni. Tam chyba zmieniono ekipę, która miała prowadzić to śledztwo. I dodaje: - Jak patrzę na ZEA, to w grę wchodzą olbrzymie interesy jakie ten kraj robił z Orlenem. To nie jest tak, że syn jakiegoś handlarza, importera czegoś tam, wpłaci takie pieniądze i będą z nim rozmawiać. Pośredniczyć musiał ktoś, kto był wiarygodny i kogo ZEA znają, i na którym mogą zarobić. Wroński nawiązał do znanych aktorów, którzy wyjechali do Rosji. - Musiał ktoś pomóc i musiał ktoś wpłacić pieniądze. Gdyby to był jeszcze jakiś sportowiec, znany aktor to jeszcze jest ta szansa, że jego posłuchają. Przecież to nie był ani Steven Seagal, ani Gerard Depardieu.*

Tymczasem w rozmowie z i.pl rzecznik prasowy Prokuratora Generalnego **Anna Adamiak** dopytywana, czy są realne szanse na to, że Sebastian M. zostanie sprowadzony do Polski, odpowiedziała, *że prokuratura jest przekonana, iż przedstawione dokumenty i tragiczne zdarzenie, jakie jest przedmiotem tego postępowania, absolutnie powinno skutkować ekstradycją. Natomiast jaka decyzja zostanie podjęta przez władze Zjednoczonych Emiratów Arabskich tego nie wiemy, ale oczywiście oczekujemy na decyzję pozytywną.*

Tymczasem Sebastian M. żyje sobie spokojnie w ZEA. - To było morderstwo, tak to trzeba ocenić – podsumowuje płk. Wroński.

Artur Wolski

Masz temat dla Tygodnia?
Napisz: temat@tt.info.pl
ITydzień

REKLAMA

eprasa.pl 4985c645af

Wielkie ulewy i silny wiatr. To był trudny weekend w Łódzkiem

Zerwane dachy, zalane drogi i piwnice, połamane drzewa – to skutki wichury i ulewnych opadów, które przeszły nad województwem łódzkim w sobotę. W usuwaniu ich skutków pomagają strażacy. Dodatkowo, grupa 87 strażaków z kilkunastu komend Państwowej Straży Pożarnej w Łódzkiem wyjechała do województwa opolskiego, aby tam walczyć z powodzią.

To był bardzo trudny weekend dla służb w całym województwie. Silny wiatr i opady deszczu spowodowały szkody w wielu częściach regionu. W ciągu doby straż pożarna odnotowała 226 zdarzeń dotyczących m.in. powalonych drzew i połamanych konarów tarasujących drogi, zalanych piwnic i budynków oraz zerwanych dachów. Na terenie powiatu opoczyńskiego – w gminie Poświętne - uszkodzone zostały 4 budynki mieszkalne i 2 budynki gospodarcze, a 3 drewniane budynki gospodarcze zawaliły się. W powiecie radomszczańskim żywioł zerwał dach z budynku gospodarczego. Na szczęście nikt nie ucierpiał. Interweniowali też strażacy z OSP Sulejów.

- Jestem w kontakcie z wójtem gminy Poświętne. Wiem o szkodach, jakich ponieśli mieszkańcy. Szukamy możliwości, żeby udzielić im dodatkowej pomocy – mówi Artur Bagieński, członek zarządu województwa, który sam jest mieszkańcem powiatu opoczyńskiego. - Dziękuję też strażakom PSP Opoczno, OSP KSRG Poświętne, OSP Brudzewice, OSP Drzewica i OSP Gapinin za pełną poświęcenia akcję ratunkową po wczorajszej nawałnicy, która przeszła nad Brudzewicami i Brudzewicami Kolonią.

Strażacy z Łódzkiego pomagają także w zatrzymaniu powodzi w województwie opolskim. Grupa 87 funkcjonariuszy PSP z Kompanii Specjalnej „Łódź" Centralnego Odwodu Operacyjnego wyjechała do Głuchołazów, Prudnika i Głubczyc.

- To bardzo trudny weekend, walczymy z nieprzewidywalnymi żywiołami. Dziękuję wszystkim służbom zaangażowanym bezpośrednio w zabezpieczanie mieszkańców i w usuwanie skutków wichur oraz ulew. Za waszą ciężką pracę, narażanie się na niebezpieczeństwa i gotowość służenia w każdych, nawet najgorszych sytuacjach – podkreśla Joanna Skrzydlewska, marszałek województwa łódzkiego.

Bądź zawsze na bieżąco
ePiotrkow.pl

Piotrkowskie WOPR pomaga walczyć z powodzią

Rejonowe WOPR w Piotrkowie dołączyło do ratowników WOPR z województwa łódzkiego w celu wsparcia akcji ratowniczych na terenach objętych powodzią. Na miejsce wysłano 7 ratowników.

Piotrkowscy ratownicy są obecnie w miejscowości Nysa. Na miejsce wysłano skuter ratowniczy z platformą ratowniczą oraz łódź płaskodenną o napędzie śmigłowym Airboat.

Przyjechaliśmy o godzinie 3.00 w nocy. Czekamy na informację od koordynatora, w które miejsce mamy się udać. W Nysie woda trochę opada, ale czekamy na kulminacyjny punkt, który ma nadejść. Wtedy albo zostaniemy w Nysie, albo przemieścimy się już na Wrocław - mówił naszemu reporterowi Janusz Ciechanowski, prezes rejonowego WOPR w Piotrkowie.

Wybory na rektora Akademii Piotrkowskiej nieważne. Będą kolejne

Minister Nauki i Szkolnictwa Wyższego unieważnił wybór rektora Akademii Piotrkowskiej na kadencję 2024-2028. Procedura wyborcza musi się odbyć ponownie. Rektora poznamy zapewne w środę po decyzji Kolegium Elektorów.

Minister Nauki stwierdził nieważność uchwały Senatu Akademii Piotrkowskiej z kwietnia 2024 roku, a to oznacza unieważnienie wyboru rektora. - Uczelnia na nowo musi przeprowadzić procedurę wyborczą w oparciu o prawidłowo przejętą uchwałę senatu w sprawie zmiany statutu, po zasięgnięciu wymaganej przepisami opinii rady uczelni, w tym m.in. powołać uczelnianą Komisję Wyborczą.

Z naszych informacji wynika, że Rada Uczelni wydała już opinię, w poniedziałek zostanie wybrany Senat, a w środę Kolegium Elektorów, które wybierze z kolei rektora.

RADA UCZELNI

Przewodnicząca – dr hab. Maria Obrusznik-Partyka
mgr Piotr Chomicz
mgr inż. Jacek Gałek
dr hab. Piotr Solarz
mgr Adrian Soyta
dr Izabela Urbaniak–Mastalerz
Paulina Zdulska

eprasa.pl 4985c645af

Rolnicze święto w Witowie Kolonii

Rolnicy to najliczniejsza grupa zawodowa w powiecie piotrkowskim, dzięki której na naszych stołach nie brakuje symbolicznego kawałka chleba.

Tym upieczonym z tegorocznych zbiorów dzielili po gospodarsku: równo i sprawiedliwie Starostowie Dożynek Powiatowo-Gminnych w Witowie Kolonii **Lidia Dajcz (Kałek) i Dawid Pęczek (Podkałek)** wraz ze **starostą Powiatu Piotrkowskiego Piotrem Łącznym i burmistrzem Sulejowa Dorotą Jankowską.** Tradycje ludowe w czasie dożynek były widoczne na każdym kroku. Chlebkami obdarowano gospodarzy Ziemi Piotrkowskiej parlamentarzystów, przedstawicieli rządu, samorządowców gmin powiatu piotrkowskiego, a także powiatu radomszczańskiego i łódzkiego wschodniego. Starosta Powiatu Piotr Łączny podziękował w imieniu mieszkańców wszystkim rolnikom, pszczelarzom, ogrodnikom, sadownikom za ich coroczny trud i życzył - także paniom z kół gospodyń wiejskich, druhom z OSP i sołtysom - zdrowia, szczęścia, pogody ducha oraz kolejnych dobrych plonów.

Wyróżnione w powiatowym konkursie wieńców dożynkowych wieńce z KGW w Witowie Kolonii, Sołectwa Bilska Wola i KGW Borowa wręczono gospodarzom powiatu - staroście i przewodniczącemu Rady Powiatu Bernardowi Matyszewskiemu, gospodarzom gminy - burmistrzowi Sulejowa i orzewodniczącemu Rady Miejskiej Rafałowi Kulbatowi oraz gospodarzom województwa łódzkiego - wicemarszałkowi Piotrowi Wojtysiakowi i wiceprzewodniczącemu Sejmiku Piotrowi Borsowi. Laureatem honorowego tytułu „Za zasługi dla Powiatu Piotrkowskiego" został **Piotr Wojtysiak.** Oznakę honorową Zasłużony dla rolnictwa Ministra Rolnictwa i Rozwoju Wsi otrzymał z rąk wicewojewody łódzkiego Marka Mazura - Wojciech Misztela. Natomiast Brązowe Medale Gloria Artis odebrali Marian Kuśmierki i Jan Łaski.

Złotym Medalem Pamiątkowym „Zasłużony dla Ziemi Piotrkowskiej" uhonorowano **Ojca Augustyna Ignacego Węgrzyna** z Opactwa Cystersów na Podklasztorzu w Sulejowie, a brązowym - **Orkiestrę Dętą OSP w Witowie.**

5 lokalnym produktom przyznano Markę Lokalną „Powiat Piotrkowski – Prosto z serca":

„Zioło-miód sosnowy" Łukasz Woźniak Pasieka dobre nasze Polesie

„Kawa orkiszowa" Małgorzata Kula Palarnia Kawy Studzianki

„Ser kozi podpuszczkowy z suszoną żurawiną" Zagroda Witosa Inter-Bud Bujny

„Marmolada z borówki amerykańskiej" Rafał i Edyta Fogiel Borówkowa Polana w Przygłowie

„Sok z kiszonych buraków" – Lidia i Rafał Saliccy z Czarnocina.

Za przygotowanie 28 wieńców podziękowano: Sołectwu Dobreniczki, KGW Zamość, KGW Żądło, KGW Barkowice, Krystynie Bogusławskiej, KGW w Gajkowicach, KGW w Młynarach, KGW w Kałku, KGW w Glinie, KGW „Cyranki", KGW w Bujnach, KGW „Miód, Malina" Poniatowa i Uszczyna, KGW Biała, KGW Witów-Kolonia, KGW w Przygłowie, KGW w Krzewinach, KGW we Włodzimierzowie, KGW Barkowice Mokre, KGW Nowa Wieś, KGW Podlubień, KGW Łazy Dąbrowa, KGW Kurnędz, KGW „KOGIEL MOGIEL", Leokadii Pietrzyk i Sołectwu Dąbrówka.

Za najpiękniejsze jury konkursu uznało wieńce przygotowane przez:

I miejsce KGW Borowa

II miejsce Sołectwo Bilska Wola

III miejsce KGW w Witowie Kolonii

Głosowanie odbyło się także na profilu FB/PowiatPiotrkowski. 734 głosy uzyskał wieniec KGW „Bęczkowianki".

Dożynkom towarzyszyły występy lokalnych artystów: **Choberków z Grabicy, Zespołu Pieśni i Tańca „Gorzkowice", Piotrkowian, Piliczan, Z Golesz Orkiestry, Kapeli Piotra Chorążego, Kapeli spod Dębu. Gwiazdą dożynek był zespół POWER PLAY.** Plac dożynkowy wypełniły także stoiska Kół Gospodyń Wiejskich: Zamość z gminy Czarnocin, Nowinki z gminy Ręczno, Rajsko Małe z gminy Rozprza, Ogrodzona z gminy Łęki Szlacheckie, Żądło z gminy Grabica, Borowa z gminy Wola Krzysztoporska, Żarnowianki z gminy Wolbórz, Korale z gminy Moszczenica, Janikowice z gminy Aleksandrów, Złote Wianki z Daniszewic gmina Gorzkowice, Barkowice, Barkowice Mokre, Koło, Krzewiny, Łazy Dąbrowa, Łęczno, Witów, Kurnędz, Kałek, Witów – Kolonia, Kłudzice, Zalesice, Zalesice Kolonia, Nowa Wieś, Korytnica, Włodzimierzów, Podlubień, Uszczyn-Poniatów, Przygłów i Biała oraz ARMiR w Piotrkowie Tryb., Rady Powiatowej Izby Rolniczej Województwa Łódzkiego w Piotrkowie Trybunalskim, Powiatowego Centrum Pomocy Rodzinie w Piotrkowie Trybunalskim, Domu Pomocy Społecznej w Łochyńsku, Wojskowego Centrum Rekrutacji w Tomaszowie Mazowieckim, Kasy Rolniczego Ubezpieczenia Społecznego Piotrków Trybunalski, Łódzkiego Ośrodek Doradztwa Rolniczego odział Piotrków Tryb., warsztatów terapii zajęciowej w Sulejowie, szkół powiatowych w Bujnach, Wolborzu, Czarnocinie i w Sulejowie oraz pszczelarzy i myśliwych.

Więcej zdjęć i relację video znajdziesz na portalu ePiotrkow.pl

eprasa.pl 4985c645af

NA SYGNALE

Tygodniowy przegląd wydarzeń z regionu

Atak na starszą kobietę w Al. Sikorskiego poszukiwani świadkowie!

W piątek, 13 września, około południa w Al. Sikorskiego w pobliżu sklepu Aldi i komisu samochodowego doszło do brutalnego ataku na starszą kobietę. Młody mężczyzna, ubrany w kaptur, zaatakował kobietę, próbując wyrwać jej torebkę. Do napaści doszło na odcinku drogi łączącej Aldi z blokami na ul. Poprzecznej.

Według relacji poszkodowanej, napastnik zbliżył się do niej od tyłu, mijając ją wcześniej. W wyniku szarpaniny kobieta upadła, doznając poważnych obrażeń. Na miejsce zdarzenia wezwana została karetka, która przetransportowała poszkodowaną do szpitala. Lekarze zdiagnozowali u niej złamanie barku oraz biodra.

Policja prowadzi śledztwo w tej sprawie, jednak jak na razie nie udało się zebrać wielu dowodów. W tym miejscu nie ma monitoringu, a opady deszczu dodatkowo zatarły ślady, co utrudnia postępy w dochodzeniu. W związku z tym rodzina poszkodowanej apeluje do świadków o pomoc w odnalezieniu sprawcy. Każda osoba, która była świadkiem tego zdarzenia lub posiada jakiekolwiek informacje, proszona jest o zgłoszenie się na komisariat lub kontakt z policją.

To zdarzenie przypomina o konieczności zachowania szczególnej ostrożności, zwłaszcza w mniej uczęszczanych miejscach. Każda pomoc w tej sprawie może okazać się kluczowa, aby sprawca odpowiedział za swój czyn.

I.Stachaczyk

Groźny wypadek w Gomulinie. Z ciężarówki na samochody wypadły bale drewna

W piątek (13.09.2024) tuż przed godziną 8 rano doszło do dramatycznie wyglądającego zdarzenia drogowego z udziałem trzech pojazdów na DK74 w miejscowości Gomulin - Kolonia. Podczas hamowania ciężarówki naczepa przewożąca drewno zjechała na przeciwległy pas i uderzyła w dwa samochody osobowe.

Ciężarówka wioząca drewno jechała w kierunku Bełchatowa. Nagle gdy jej kierowca zahamował, a naczepa z drewnem zaczęła zjeżdżać na przeciwny pas najpierw uderzając w bok Volvo XC40, a następnie w Opla Astra zwalając na niego ładunek.

- Ze wstępnych ustaleń policji wynika, że kierujący pojazdem ciężarowym Man, jadąc od strony Piotrkowa w kierunku Bełchatowa, wykonywał manewr hamowania w wyniku czego naczepa pojazdu, na której znajdowały się bale drewna, zjechała na przeciwległy pas, a następnie uderzyła w jadące z naprzeciwka pojazdy. Najpierw w pojazd marki Volvo następnie w Opla. Nikomu nic się nie stało, uczestnicy zdarzenia byli trzeźwi – mówiła asp. szt. Izabela Gajewska, rzeczniczka prasowa piotrkowskiej policji.

Wypadek na DK12. Dachowało BMW

Do groźnie wyglądającego zdarzenia doszło w niedzielę (15 września) po południu na drodze krajowej nr 12 pomiędzy Piotrkowem i Poniatowem. Sportowe BMW wypadło z drogi, dachowało i zatrzymało się w krzakach.

Do wypadku doszło przed godziną 17. Z niewyjaśnionych przyczyn kierujący BMW M2 stracił panowanie nad kierownicą, wypadł z drogi, dachował i zatrzymał się na krzakach w przydrożnym rowie. Nie wiadomo o stanie osób podróżujących pojazdem. Ruch odbywa się wahadłowo.

I.Stachaczyk

Zderzenie dwóch samochodów przed pasami w Al. Piłsudskiego

Do zderzenia dwóch osobówek doszło w środę (11 września) po południu. Jeden z samochodów zatrzymał się przed oznakowanym przejściem dla pieszych, a drugi uderzył w jego tył. Nikomu nic się nie stało.

Kiedy Mercedes klasy B zatrzymał się przed przejściem dla pieszych. Kierowca Seata Ibiza w wyniku nieuwagi uderzył w tył poprzedzającego go auta. Po zdarzeniu tworzyły się ogromne korki.

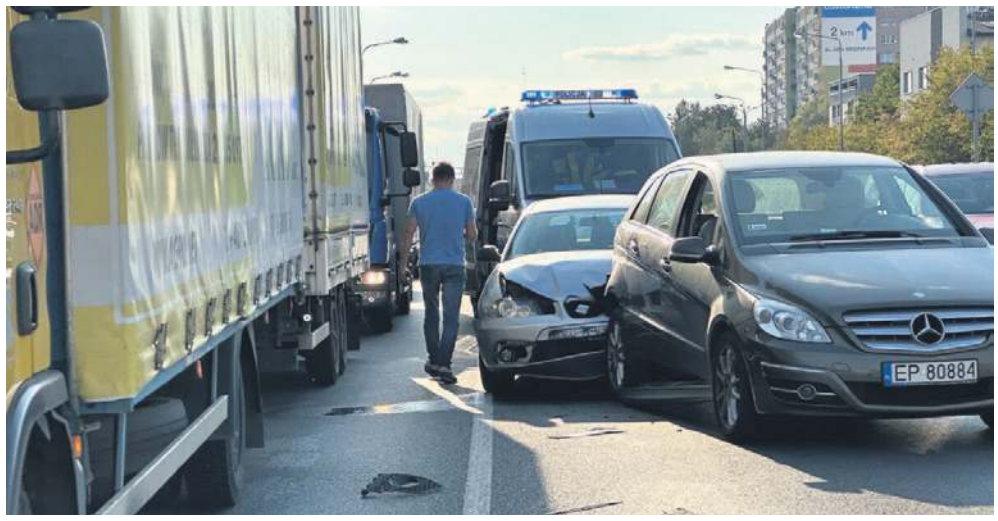

Na sygnale tworzą dziennikarze

ePiotrkow.pl

Odeszli do wieczności

28 sierpnia 2024
Zbigniew Chadaj
żył 62 lata

3 września 2024
Aleksandra Gazda
żyła 70 lat

1 września 2024
Tadeusz Woźniak
żył 68 lat

5 września 2024
Danuta Rel
żyła 87 lat
S P

9 września 2024
Jadwiga Szmitka
żyła 92 lat
S P

12 września 2024
Ryszard Wójtowicz
żył 84 lat
S P

5 września 2024
Halina Trzcińska
żyła 72 lat
S P

16 września 2024
Grażyna Kowalska
żyła 65 lat

DOM POGRZEBOWY
AVE
GERARD MAJCHROWSKI
Piotrków Tryb., Wojska Polskiego 62

tel. 44 647 04 21
tel. 602 365 916

Całodobowe i kompleksowe usługi pogrzebowe i kremacyjne, wypłata zasiłku pogrzebowego ZUS, KRUS na miejscu

eprasa.pl 4985c645af

Poznaliśmy laureatów „Rubinowej Hortensji”

177 poetów zgłosiło swoje prace do 52.edycji Ogólnopolskiego Konkursu Literackiego „O Rubinową Hortensję”. Jury wybrało trójkę laureatów. W sobotnie popołudnie laureaci podczas gali zorganizowanej w Mediatece odebrali nagrody. Gwiazdą uroczystości była Elżbieta Adamiak.

fot. MBP w Piotrkowie

Dużym zainteresowaniem cieszyła się gala wręczenia nagród kolejnej „Rubinowej Hortensji”. Wyniki tegorocznej edycji ogłosił Wojciech Bonowicz, przewodniczący jury.

I nagroda ufundowana przez prezydenta Piotrkowa – 2.000 zł - **Małgorzata Kotłowska (Szczecin)** – odebrała nagrodę osobiście

II nagroda ufundowana przez przewodniczącego Rady Miasta – 1.500 zł - **Agnieszka Mędrzak-Sikora (Pobuże)** – jej wypowiedź zaprezentowano na telebimie

III nagroda ufundowana przez dyrektor Miejskiej Biblioteki Publicznej w Piotrkowie – 1.000 zł - **Mirosław Kowalski (Mysłowice)** – odebrał osobiście

- Akurat te wiersze nie zostały napisane na konkurs. Zostały napisane wcześniej pod wpływem potrzeby chwili. Mój zestaw wierszy był sentymentalny, ale trochę przewrotny. Przypominający może prozę, ale zawierający w sobie pierwiastek poezji. Te wiersze są osobiste, praktycznie wszystkie oparte są na faktach – powiedziała nam Małgorzata Kotłowska ze Szczecina.

- To jest takie spotkanie z tym jak sobie ludzie w ogóle wyobrażają poezję, co dzisiaj jest poezją, jacy poeci są traktowani jako autorytety. W tym konkursie takimi autorytetami są Różewicz, Poświatowska czyli takie nazwiska, które są już w pewnym sensie historycznymi. Bardzo niewiele jest wierszy, które nawiązują do tego, co dzisiaj się dzieje w poezji. Wiele osób zatrzymuje się na oglądzie poezji, po tym co zobaczyli w szkole – podkreślił w rozmowie z radiem Strefa FM Wojciech Bonowicz, przewodniczący jury.

Gwiazdą gali była Elżbieta Adamiak, która zanim zaczęła śpiewać opowiedziała jak zaczęła się jej przygoda z muzyką. - Żeby nie uczyć się wierszy na pamięć, pisałam do nich muzykę i śpiewałam. Najpierw sobie, potem przyjaciołom i wreszcie jeden z moich przyjaciół „wypchnął” mnie na tzw. scenę studencką i się zaczęło. Nie planowałam tego, miała być socjologiem.

Ogólnopolski Konkurs Literacki o „Rubinową Hortensję” dla wielu pisarzy był startem w życie literackie. Jego początki sięgają roku 1965, kiedy to do redakcji „Gazety Ziemi Piotrkowskiej” zgłosił się piotrkowianin Jerzy Sobczyk, pracujący już wówczas w Zarządzie Wojewódzkim Związku Młodzieży Socjalistycznej w Łodzi z propozycją organizacji konkursu literackiego dla młodych. W maju 1965 roku Zarząd Wojewódzki ZMS w Łodzi i redakcja „Gazety Ziemi Piotrkowskiej” przy pomocy wydziałów kultury Urzędów w Łodzi i w Piotrkowie zorganizowały Turniej Jednego Wiersza. Konkurs został poparty także przez Związek Literatów Polskich oraz przez wybitnego poetę Stanisława Czernika, który został przewodniczącym jury. Do turnieju w Piotrkowskim Domu Kultury przystąpiło 13. poetów z Łodzi i okolic, w tym również z Piotrkowa. Pierwszą nagrodę i upominek w postaci „Głowy Wawelskiej” otrzymał poeta Andrzej Biskupski, dziś ceniony krytyk literacki.

Piotrkowski Turniej Jednego Wiersza zapoczątkował ogólnopolski konkurs o „Rubinową Hortensję”. Przygotowania do pierwszej edycji nowego konkursu organizatorzy rozpoczęli od znalezienia szczodrego mecenasa, który objąłby patronat nad konkursem. W redakcji „Gazety Ziemi Piotrkowskiej” narodził się pomysł, by o pomoc zwrócić się do dyrekcji Huty Szkła Gospodarczego „Hortensja”, znanej z produkcji wyrobów z ręcznie dmuchanego szkła ozdobnego i użytkowego. Rubinowe puchary produkowane w Hucie mogły stanowić wspaniałe trofea dla laureatów. Takie są początki „Rubinowej Hortensji”. Konkurs zyskał ogólnopolską popularność, a jego kolejne edycje ściągały coraz to liczniejsze grupy literatów. Od roku 1967 „Rubinowa Hortensja” nagradzała nie tylko poetów, ale również i prozaików. Wielu jej laureatów znanych jest po dziś dzień, można tu wymienić takie nazwiska jak: Ela Galoch (Turek), Jerzy Fryckowski (Dębnica Kaszubska), Rafał Orlewski (Piotrków Trybunalski), Marek Brymora (Kalisz), Barbara Gajewska (Piotrków Trybunalski), Lech Grala (Płock) i wiele innych. Sława rubinowych pucharów trwała do roku 1990, kiedy to nastąpiła przerwa w organizacji konkursu. Wyjaśnienie możemy znaleźć w wypowiedzi piotrkowskiego dziennikarza Jerzego Kissona-Jaszczyńskiego: „Czepianie się jurorów „Rubinowej Hortensji” […] po roku 1989 było godne ubolewania. Jednak „Rubinowej Hortensji” w latach 1991-1995 nie organizowano. Wydziały kultury nie otrzymały pozwolenia. Huta „Hortensja” […] usychała. Aż przestał istnieć najpierw konkurs, wkrótce huta „Hortensja”. Mimo pięciu lat bez „Rubinowej Hortensji” nie zapomniano o niej tak w Piotrkowie, jak i w kraju. W 1996 roku nowe władze wojewódzkie przy wsparciu piotrkowskich władz miejskich zdecydowały o przywróceniu konkursu o takich tradycjach, a przede wszystkim dorobku. Niestety, daleko było do plejady współorganizatorów sprzed zawieszenia. Pieniędzy starczyło tylko na poezję…”.

A.Wolski

Więcej zdjęć znajdziesz na:
ePiotrkow.pl

REKLAMA

eprasa.pl 4985c645af

Drodzy Mieszkańcy i Współpracownicy

Elektrociepłownia Piotrków Trybunalski

Z dniem 23 września przestaję pełnić funkcję prezesa w Elektrociepłowni Piotrków Trybunalski Spółka z o.o. Nadszedł czas zakończenia mojej pracy zawodowej. W ciągu tych wielu lat doświadczyłem zarówno wspaniałych momentów jak i wyzwań, które stanowiły motywację do nieustannego rozwoju.

Chciałbym serdecznie podziękować za ciekawe wyzwania zawodowe i świetną atmosferę w pracy, dzięki której była ona dla mnie przyjemnością. Wspólnie z pracownikami stworzyliśmy wyjątkową historię, przyczyniając się do rozwoju naszej firmy.

Życzę wszystkim, kolejnych owocnych lat pracy i powodzenia w życiu prywatnym. Wierzę, że pasja i determinacja, których miałem okazję doświadczyć przez ostatnie lata, pozwolą Wam osiągać kolejne spektakularne sukcesy.

W swojej pracy starałem się zawsze kierować dobrem mieszkańców naszego miasta oraz spółki. Była to dla mnie cenna i inspirująca podróż.

Życzę wszystkim Wszystkiego dobrego!
Marek Krawczyński

Aleksandrów

Spotkanie integracyjne okazji zakończenia Lata

Z okazji końca wakacji w Środowiskowym Domu Samopomocy zorganizowane zostało spotkanie integracyjne. W wydarzeniu wzięli udział rodzice, opiekunowie oraz członkowie rodzin uczestników Środowiskowego Domu Samopomocy w Dąbrówce oraz zaproszeni goście: wójt gminy Aleksandrów Pan Paweł Mamrot, z-ca wójta gminy Aleksandrów pan Daniel Jasion, skarbnik gminy Aleksandrów pan Michał Boraniecki, Kierownicy Referatów gminy Aleksandrów, Kierownicy GOPS w Paradyżu, Żarnowie, Sulejowie oraz Aleksandrowie oraz radni i sołtysi z terenu gminy Aleksandrów.

Uroczystość rozpoczęła się od powitania gości przez panią kierownik – Marzenę Grzesińską oraz krótką przemową wójta gminy Aleksandrów - Pawła Mamrota.

Następnie na scenie pojawili się uczestnicy z piosenkami o tematyce letniej pt. „ Lato wszędzie" oraz „ Chałupy welcome to".

Dla naszych gości czekała nie lada niespodzianka, a mianowicie przedstawienie pt. „ Smerfy", przygotowane przez pracowników i uczestników. Przesłaniem była walka dobra ze złem. Smerfy to małe niebieskie postacie, żyjące w domkach w kształcie grzybków głęboko w lesie, którym przewodzi Papa Smerf. W świecie smerfów niemal każdy z nich zajmuje się czymś innym. Pracownicy oraz uczestnicy wcielili się w role: Smerfetki, Papy Smerfa, Harmoniusza, Malarza, Pracusia, Osiłka, Śpiocha, Ważniaka, Ciamajdy, Zgrywusa, Lalusia, Łasucha. Życie smerfów byłoby doskonałe, gdyby nie Gargamel - zły czarownik i jego kot Klakier, którzy próbują schwytać Smerfy. Całość przedstawienia dopełniła muzyka ze składanki „ Smerfne hity". Na szczególną uwagę zasługuje zarówno gra aktorów, przygotowane stroje, rekwizyty oraz dekoracja, która dopełniła całości przedstawienia.

Wspólny taniec to symboliczne pogodzenie się dwóch światów Smerfów i Gargamela, który porwał do tańca również zaproszonych gości.

Na zakończenie pikniku pracownicy zaprosili wszystkich do wspólnej zabawy podczas gier i zabaw integracyjnych.

Kolejny odcinek drogi powiatowej na terenie gminy przebudowany

W ostatnich dniach zakończone zostały prace związane z kolejnym zadaniem inwestycyjnym pn.: „Przebudowa drogi powiatowej Przedbórz- Skotniki-Jaksonek-Radonia-Błogie Szlacheckie". Realizacja tego przedsięwzięcia była możliwa dzięki pozyskaniu środków zewnętrznych na wykonanie tej inwestycji z Rządowego Funduszu Rozwoju Dróg oraz współpracy z Powiatem Piotrkowskim. W ramach realizacji zadania publicznego został przebudowany odcinek drogi Jaksonek- Stoczki na długości 990 m.

W dniu 11 września br. odbył się odbiór techniczny tej inwestycji, w którym udział wzięli: Piotr Łączny- starosta Powiatu Piotrkowskiego, Paweł Mamrot- wójt gminy, Daniel Jasion- zastępca wójta, Agnieszka Wypychaj- radna Rady Gminy Aleksandrów, Barbara Surosz- sołtys miejscowości Jaksonek, Czesław Purgał – pracownik UG Aleksandrów oraz Michał Kij – kierownik budowy firmy realizującej zadanie Zakład Budowlano – Drogowy „DUKT".

W ramach tego zadania powstała nowa nawierzchnia asfaltowa wraz z obustronnymi poboczami i oznakowaniem drogowym. Realizacja tego przedsięwzięcia, to nie tylko poprawa bezpieczeństwa, ale również systematyczne podnoszenie atrakcyjności kolejnych terenów gminy Aleksandrów.

eprasa.pl 4985c645af

Grabica

Zapraszamy na szkolenie dla hodowców trzody chlewnej

Wójt Gminy Grabica serdecznie zaprasza rolników, w szczególności hodowców trzody chlewnej, na szkolenie, które odbędzie się

26.09.2024r. o godz.9:00

w sali konferencyjnej Gminnego Centrum Kultury w Grabicy

Zakres tematyczny :

Zagrożenia dla zdrowia i bezpieczeństwa producentów świń związane z gazem w rolnictwie i hodowli

Na szkoleniu odbędzie się pokaz posługiwania się sprzętem zabezpieczającym górne drogi oddechowe

-Szkolenie poprowadzi Państwowa Straż Pożarna oraz Starostwo Powiatowe w Piotrkowie Trybunalskim-

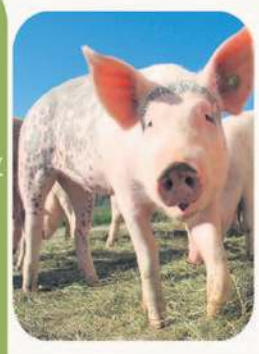

Nowe nawierzchnie asfaltowe na drogach gminnych

Podbudowa i wiążąca – te dwie warstwy asfaltu są już ułożone na odcinkach dróg gminnych: Kafar – Brzoza, Władysławów-Wola Bykowska oraz Kamocin - Żychlin. Przebudowane zostały też zjazdy do posesji, a także system odwodnienia. Wkrótce, przy tych drogach powstaną również utwardzone pobocza i pojawi się nowe oznakowanie. Remonty tych odcinków powoli wkraczają już w finalny etap, o ich zakończeniu będziemy informować na bieżąco.

Krajowy Ośrodek Wsparcia Rolnictwa

ZARZĄD OCHOTNICZEJ STRAŻY POŻARNEJ W SZYDŁOWIE
Gmina Grabica
oraz
Krajowy Ośrodek Wsparcia Rolnictwa
mają zaszczyt zaprosić na

100- LECIE
OSP w SZYDŁOWIE
Wszystkich chętnych
w dniu
22.09.2024 roku

Program uroczystości:
13:00 – zbiórka pododdziałów i pocztów sztandarowych przy OSP W Szydłowie
13:15 – uroczyste rozpoczęcie uroczystości;
- złożenie meldunku i podniesienie flagi na maszt
- wręczenie odznaczeń wyróżnionym druhom
- wystąpienia okolicznościowe
- wręczenie podziękowań

Gorzkowice

Biblioteczne spotkania i warsztaty

Od 27 maja 2024 r Biblioteka Publiczna i Dom Kultury gminy Gorzkowice realizuje projekt pn. „Wokół baśni i legend polskich - cykl działań promujących czytelnictwo", na który pozyskała dotację Ministerstwa Kultury i Dziedzictwa Narodowego w ramach programu „Promocja czytelnictwa". Celem projektu jest rozbudzenie potrzeb literackich wśród dzieci i ich opiekunów oraz uświadomienie korzyści wynikających z czytania książek. Uczestnicy projektu poznają baśnie i legendy polskie oraz drzemiące w nich mądrości. Projekt obejmuje także szereg ciekawych wydarzeń przeznaczonych dla dzieci z terenu gminy Gorzkowice. Zaplanowane zostały spotkania autorskie z Ewą Chotomską i Grażyną Bąkiewicz oraz cykl ciekawych warsztatów tematycznych, w tym warsztatów ceramicznych oraz tworzenia marcepanów. Obecnie biblioteka zaprosiła do udziału w projekcie dzieci z Przedszkola Samorządowego oraz Szkoły Podstawowej w Gorzkowicach. Grupa minimum 20 osób weźmie udział w baśniowej sesji fotograficznej, której efektem będzie kalendarz promujący czytelnictwo.

„Dofinansowano ze środków Ministra Kultury i Dziedzictwa Narodowego pochodzących z Funduszu Promocji Kultury"

Poprawa bezpieczeństwa w ruchu drogowym

Trwają prace związane z odtworzeniem przejścia dla pieszych na ul. Kościelnej, przy skrzyżowaniu z ul. Przemysłową oraz lokalizacją nowego przejścia przy skrzyżowaniu z ul. Polną.

Wykonano oznakowanie poziome, wkrótce zostanie zamontowane oznakowanie pionowe i będzie można bezpiecznie przechodzić przez jezdnię.

O Gorzkowicach czytaj również na
ePiotrkow.pl

eprasa.pl 4985c645af

Sulejów

Pomóżmy mieszkańcom Głuchołazów

Szanowni Państwo, burmistrz tego miasta przekazał nam czego najbardziej potrzebują mieszkańcy. W związku z tym organizujemy zbiórkę darów, które można przynosić do naszych remiz strażackich. Proszę je dostarczać do czwartku, ponieważ w najbliższą sobotę, 21 września 2024 roku, zamierzamy zawieźć wszystkie zebrane rzeczy do Głuchołazów. Przypomnijmy, to właśnie tam woda zniszczyła obydwa mosty.

W tej chwili mieszkańcy nie mają prądu, wody, gazu, a także internetu. Woda już opada, ale odbudowa potrwa miesiące, a nawet lata.

W tej chwili najbardziej potrzebne są:

- mopy,
- wiadra,
- rękawice do czyszczenia,
- taczki,
- łopaty,
- chusteczki jednorazowe – najlepiej nawilżane,
- środki czystości,

a także

- żywność przetworzona, najlepiej taka, którą można od razu otworzyć i zjeść. Uwaga, proszę nie przynosić słoików.

Wszystkie rzeczy można zostawiać w siedzibach poszczególnych jednostek Ochotniczej Straży Pożarnej, miejscowi strażacy i sołtysi będą Państwa informować w jakich godzinach można dostarczać dary. Najlepiej przynieść je do czwartku, 19 września 2024 roku, ponieważ w piątek zamierzamy wszystko spakować, a w sobotę dostarczyć na miejsce.

Można też przekazywać darowizny, przesyłając pieniądze na numer konta: 20 8891 0000 2015 6507 9312 0051. Z dopiskiem „Powódź w Gminie Głuchołazy".

Zamierzamy również pomóc rolnikom z powiatu kłodzkiego, ale będzie to możliwe po oszacowaniu strat i określeniu potrzeb.

Lubicie zbierać kasztany?

A wiecie, że każdy zebrany kilogram można wymienić na złotówki, wspomagając w ten sposób jakiś szczytny cel? W ramach 3. edycji akcji „Kasztany zbieramy – Patrykowi pomagamy" możecie przynosić kasztany do rodziców Patryka Kabzińskiego (Poniatów, ulica Grabowa 9), mieszkańca naszej gminy, który cierpi na rzadki zespół Genetyczny o nazwie „Duplikacja Genu MECP2". Cały dochód zostanie przekazany na leczenie i rehabilitację mężczyzny. Rodzice Patryka mogą też od Was odebrać zebrane kasztany, wystarczy do nich zadzwonić: 504 616 957 lub 503 023 816.

O Sulejowie czytaj również na
ePiotrkow.pl

Wolbórz

Dożynki w Wolborzu

W Wolborzu odbyło się 8 września doroczne święto plonów - Dożynki Gminno-Parafialne. Dopisała pogoda i publiczność. Na scenie wystąpiły zespoły folklorystyczne i obrzędowe, wspólnie podzielono chleb.

Tradycyjny ceremoniał dożynkowy rozpoczęła parada sołectw gminy Wolbórz z dożynkowymi chlebami i wieńcami. Na czele szedł zespół obrzędowy, a następnie starościna i starosta tegorocznych dożynek. W korowodzie wzięli udział Burmistrz Wolborza Andrzej Jaros, przewodniczacy Rady Miasta Zbigniew Klewin oraz zaproszeni goście na czele z posłem Grzegorzem Lorkiem i starostą piotrkowskim Piotrem Łącznym.

Starościna Dożynek w Wolborzu - to Pani Anna Fijałkowska mieszkanka Żywocina.

Starosta Dożynek w Wolborzu - to Pan Tomasz Pietras mieszkaniec Modrzewka.

Korowód dożynkowy przed kolegiatą wolborską powitał ks. proboszcz Tomasz Owczarek, który odprawił Mszę Świętą w intencji rolników i zebranych plonów. W trakcie Mszy Świętej poszczególne sołectwa przekazały na ręce proboszcza i burmistrza dożynkowe chleby i wieńce.

Po Mszy Świętej na pl. Jagiełły rozpoczęło się dożynkowe świętowanie. Na scenie wystąpiły zespoły obrzędowe i folklorystyczne Wolborskie Nuty i Nad Wolbórką oraz jazzowy zespół i kabaret. W trakcie świętowania podzielono dożynkowe chleby rozdając uczestnikom biesiady. Koła Gospodyń Wiejskich: Psary Witowskie, Lubiatów, Lubiaszów i Proszenie częstowały zebranych gości przygotowywanymi przysmakami. Dla dzieci były dmuchańce, obrotowy byk, trampoliny oraz dożynkowa ścianka do zdjęć. Nie zabrakło też stoisk z produktami regionalnymi.

Wśród gości dożynek byli: radni powiatu piotrkowskiego Michał Szymański, Elżbieta Ościk i Krzysztof Kondaszewski. Odwiedzili Wolbórz Mariusz Majchrzak przewodniczący Rady Gminy Łęki Szlacheckie i Krystyna Lula skarbnik gminy Czarnocin. Obecni byli radni Rady Miejskiej Wolborza, z-ca burmistrza Dymitr Jędryka, Sekretarz Gminy Wolbórz Elżbieta Bijoch, Skarbnik Gminy Wolbórz Izabela Midera, prezes spółki KOM-WOL Krzysztof Dziubałtowski, dyrektorka zespołu szkół rolniczych w Wolborzu Małgorzata Zawisza, dyrektorzy gminnych placówek oświatach, dyrektorka MOPS w Wolborzu Marzena Kusidel oraz wielu innych.

Burmistrz Wolborza Andrzej Jaros serdecznie podziękował Kołom Gospodyń Wiejskich, które przygotowały dożynkowy poczęstunek oraz wszystkim sołectwom, które wzięły udział w korowodzie dożynkowym z chlebami i wieńcami.

Organizatorem głównym tegorocznych dożynek było jak zawsze Wolborskie Centrum Kultury na czele z dyrektorką Eweliną Hak.

Sukcesy wrotkarek z Wolborza

Kolejne sukcesy Amelii Hopek, Veronicki Magdziarz, Malwiny oraz Mai Radzikowskich w ogólnopolskich zawodach we wrotkarstwie szybkim.

O sukcesach w wrotkarstwie małych wolborzanek: Amelii Hopek, Veronicki Magdziarz, Malwiny oraz Mai Radzikowskich, po raz pierwszy napisaliśmy w maju bieżącego roku. Wówczas, zawodniczki tomaszowskiej Akademii Łyżwiarstwa Kristensen, zajęły miejsca na podium w ogólnopolskich zawodach we wrotkarstwie szybkim.

Okazuje się, że dziewczynki odniosły kolejne sukcesy. Od tamtej pory, wzięły udział łącznie w trzech edycjach Tauron Torowy Puchar Polski „Dzieciaki na Medal 2024" (17-18 maj, Wrocław, 7-8 czerwiec, 7-8 wrzesień, Tomaszów Lubelski) oraz w Ogólnopolskich Zawodach dla Dzieci w wrotkarstwie szybkim (29-30 czerwiec, Wrocław), zdobywając wysokie noty. Zdecydowanie na uwagę zasługuje fakt, że w ostatnich zawodach, które odbyły się w miniony weekend i stanowiły finał Tauron Torowy Puchar Polski, wystartowały Amelia, Malwina oraz Veronica i wszystkie osiągnęły bardzo dobre wyniki na arenie ogólnokrajowej.

Amelia zdobyła:
1 miejsce na dystansie 100m
3 miejsce na dystansie 200 m
3 miejsce na dystansie 400m
Veronica:
4 miejsce na dystansie 200 m
5 miejsce na dystansie 300 m
5 miejsce na dystansie 2000 m
Malwina:
5 miejsce na dystansie 200m
5 miejsce na dystansie 300m
4 miejsce na dystansie 1000m

Po zliczeniu miejsc i punktów za 3 edycje zawodów, w generalnej klasyfikacji, kończącej zawody, Amelia oraz Malwina zajęły w rankingu Tauron Puchar Polski „Dzieciaki na medal" 2024 - odpowiednio 2 i 3 miejsce w kraju, wśród swoich roczników.

Obiecująco zapowiada się także sezon zimowy, ponieważ cała czwórka zamieni rolki na łyżwy i już dziś wiadomo, że Maja, Malwina oraz Veronica, zostały zakwalifikowane, aż do 6 edycji ogólnopolskich zawodów dzieci w łyżwiarstwie szybkim.

Trzymamy zatem mocno kciuki, gratulujemy osiągnięć i życzymy kolejnych sukcesów!".

eprasa.pl 4985c645af

Czarnocin

XIII Powiatowe Zawody Sportowo-Pożarnicze

Trzynasta edycja powiatowych zawodów MDP odbyła się niedzielę, 8 września, w Czarnocinie. Rywalizowało ze sobą piętnaście młodzieżowych drużyn z powiatu piotrkowskiego w kategorii chłopców i dziewcząt. Naszą gminę w tym roku w kategorii chłopców reprezentowała „młodzieżówka" z Czarnocina, którą opiekuje się Leszek Kłys z OSP Czarnocin.

Zawody zostały zorganizowano na boisku przy Zespole Szkół Centrum Kształcenia Ustawicznego im. Juliusza Poniatowskiego w Czarnocinie. O wygraną w powiatowych zawodach rywalizowało osiem drużyn chłopięcych i siedem dziewczęcych z powiatu piotrkowskiego.

Udział w zawodach pozwolił młodzieży na zdobycie cennego doświadczenia oraz świetną możliwość integracji między drużynami OSP. To wspaniałe wydarzenie zostało dofinansowane z budżetu Powiatu Piotrkowskiego. Dziękujemy wszystkim uczestnikom za fantastyczny pokaz umiejętności i ducha sportowej rywalizacji, dziękujemy wszystkim drużynom, organizatorom i gościom za zaangażowanie oraz ich obecność!

Kuchnia polska w nowoczesnym wydaniu Koła Gospodyń Wiejskich z Zamościa

7- 8 września Koło Gospodyń Wiejskich z Zamościa realizowało zadania publiczne pn. „Propagowanie produktów tradycyjnych i dziedzictwa kulturalnego jako elementu świadomości kulturowej", które było finansowane z budżetu Samorządu Województwa Łódzkiego. Panie z KGW w sobotę uczyły się nowych przepisów oraz zupełnie nowego spojrzenia na kuchnię polską dzięki Arturowi Nijakowskiemu z firmy ANiO. Natomiast w niedzielę zaprosiły wszystkich mieszkańców gminy Czarnocin na wspólny obiad, który był podsumowaniem ich kulinarnych warsztatów. Wśród zaproszonych Gości można było zobaczyć wicemarszałka Województwa Łódzkiego Piotra Wojtysiaka, wiceprzewodniczącego Rady Powiatu Piotrkowskiego Marcina Strumiłło oraz władze gminy Czarnocin.

Kino plenerowe ponownie w Ekosferze!

6 września na parkingu przy budynku Ekosfera, miało miejsce oficjalne zakończenie wakacji! Z tej okazji wójt gminy Czarnocin Mariusz Kozub oraz Gminne Centrum Kultury w Czarnocinie zorganizowało ponownie kino plenerowe. Poprzedni seans kina plenerowego odbył się w czerwcu i okazał się ogromnym sukcesem, dlatego postanowiono powtórzyć to wydarzenie. Tym razem wyświetlono film pt. „SHREK". Film był wybrany poprzez internetowe głosowanie. To był kolejny strzał w 10! Publiczność dopisała, naliczyć można było prawie 250 osób! Uczestnicy mieli do swojej dyspozycji przez cały seans popcorn, który dla wszystkich mieszkańców ufundował wójt gminy Czarnocin.

eprasa.pl 4985c645af

Moszczenica

Dożynki, piłkarskie derby i prace nad drogą w Moszczenicy

Druga niedziela września była w Moszczenicy dniem Dożynek Gminno — Parafialnych. Powiedzieć, że było to świetne wydarzenie, to tak jakby nie powiedzieć nic.

Całe wydarzenie rozpoczęła Msza Święta, której przewodniczył proboszcz parafii w Moszczenicy Władysław Paś. Następnie utworzony został korowód dożynkowy, który udał się do amfiteatru. Wójt gminy Dariusz Magacz, dla którego były to pierwsze Dożynki w tej roli, powitał gości i uroczyście rozpoczął całe wydarzenie.

Po oficjalnych przemówieniach i wystąpieniach scenę przejęli lokalni i zaproszeni artyści. Byli to między innymi: Kapela Ludowa Tkacze, Kapela Tolka Gałązki, Jacy Tacy Moszczeniacy, Z Golesz Orkiestra, Gokiski i Kapela Spod Dębu. Z kolei gwiazdą wieczoru były TOP GIRLS. Dziewczyny z zespołu pojawiły się na scenie tuż przed 21 i dały wspaniałe show. To wszystko działo się na scenie, ale jeszcze piękniejsze rzeczy działy się tuż obok.

Blisko 20 Kół Gospodyń Wiejskich z terenu całej gminy Moszczenicy przygotowały pięknie ozdobione stoły, na których na odwiedzających gości czekały pyszne potrawy. Rozmowom, żartom, degustacjom i zabawom z dziećmi nie było końca! Następnie odbył się pokaz pracy kieratu, który oglądany był z naprawdę dużym podziwem widowni. W pracę zaangażowało się wielu odwiedzających i byli oni pod wrażeniem tego, jak wymagające jest to działanie. W ten piękny sposób mieszkańcy całej gminy podziękowali rolnikom za ich trud włożony w całoroczną pracę!

Na scenie wicemarszałek województwa Piotr Wojtysiak, który pochodzi właśnie z gminy Moszczenica, wspominał o konieczności remontu drogi wojewódzkiej numer 716, która biegnie przez centrum gminy. W tej sprawie kilka dnia po Dożynkach odbyło się spotkanie mieszkańców z projektantami tej drogi. Zgromadzeni przekazali swoje sugestie, a przybyli goście wprowadzą odpowiednie zmiany do projektu. Budowa tej drogi dla całej gminy jest niezwykle ważna i wszystko zmierza w dobrym kierunku realizacji tego przedsięwzięcia. Zabawa na dożynkach i praca nad ogromnym remontem — tym w poprzednim tygodniu żyła gmina Moszczenica!

Z kolei w najbliższą niedzielę (22 sierpnia) dojdzie do innego bardzo interesującego wydarzenia. Na stadionie w Babach dojdzie do piłkarskiego święta w gminie. Pionier, który sezon rozpoczął od dwóch wygranych i dwóch porażek zmierzy się z Włókniarzem Moszczenicą, który po 3 meczach ma na swoim koncie 7 punktów. Derbowe starcie rozpocznie się o godzi. 14:00. Bez wątpienia emocji, sportowej rywalizacji, dopingu kibiców i boiskowej walki nie zabraknie. Zapraszamy wszystkich na ten bardzo ciekawie zapowiadający się mecz!

Łęki Szlacheckie

Ślubowanie pierwszoklasistów

Pasowanie na ucznia to ważne wydarzenie w życiu każdej szkoły. 12 września 2024 r.

w niezwykle podniosłej atmosferze, przed pocztem sztandarowym, uczniowie klasy pierwszej ze Szkoły Podstawowej im. Marii Konopnickiej w Łękach Szlacheckich ślubowali być dobrymi uczniami i Polakami, swym zachowaniem i nauką sprawiać radość rodzicom i nauczycielom. W tym szczególnym dniu pierwszoklasistów wspierali swoją obecnością rodzice, dziadkowie, a także nauczyciele oraz starsze koleżanki i koledzy, a gośćmi szczególnymi byli wójt gminy Łęki Szlacheckie Grażyna Lasek oraz proboszcz parafii ksiądz Zygmunt Błaszczyk.

Po złożeniu ślubowania wójt gminy dokonał symbolicznego pasowania na ucznia. Uczniowie przygotowali krótką część artystyczną, na której zaprezentowali swoje umiejętności wokalne i recytatorskie.

Następnie przyszedł czas na pamiątkowe zdjęcia z przybyłymi na uroczystość gośćmi, na życzenia, podziękowania, uściski.

Rodzicom gratulujemy tak wspaniałych pociech, a Pierwszakom życzymy wielu sukcesów w nauce.

O Łękach Szlacheckich czytaj również na
ePiotrkow.pl

ZAPROSZENIE

Prezes Zarządu Oddziału Gminnego Związku Ochotniczych Straży Pożarnych RP w Łękach Szlacheckich oraz Wójt Gminy w Łękach Szlacheckich

Zapraszają wszystkich mieszkańców oraz miłośników na zawody sportowo-pożarnicze Ochotniczych Straży Pożarnych z terenu Gminy Łęki Szlacheckie, które odbędą się 22 września 2024 r. o godz. 10:00 na boisku gminnym obok Urzędu Gminy.

W tym dniu odbędzie się również pokaz Sikawki Przenośnej zaprezentowany przez OSP Żerechowa.

Prezes ZOG ZOSP
w Łękach Szlacheckich
/-/ Adam Burdziak

Wójt Gminy
Łęki Szlacheckie
/-/ Grażyna Lasek

eprasa.pl 4985c645af

Wola Krzysztoporska

Sołtysi kończą kadencję

Podobnie jak przedstawiciele władz samorządowych, także sołtysi muszą się w tym roku poddać ocenie mieszkańców. Trwają wybory sołtysów i rad sołeckich. Tuż przed zakończeniem kadencji, 5 września sołtysi z terenu gminy Wola Krzysztoporska spotkali się na ostatniej naradzie z przedstawicielami władz.

- Żal się rozstawać. To była długa i trudna 5-letnia kadencja (Covid, wojna w Ukrainie, inflacja). Ale ten czas współpracy był bardzo dobry. Byliście państwo dobrymi doradcami i dlatego trafnie wybrane zostały najważniejsze inwestycje. A przypomnę – przez te 5 lat na inwestycje wydaliśmy ponad 120 mln zł. Dziękujemy za wyrozumiałość i współpracę – mówił, podsumowując spotkanie, wójt Roman Drozdek.

Wcześniej jednak omówiono sprawy bieżące.

Marta Bukowiecka, zastępca kierownika Gminnego Ośrodka Pomocy Społecznej w Woli Krzysztoporskiej wyjaśniła zasady związane z dodatkiem osłonowym i dodatkiem energetycznym (termin złożenia wniosku od 1 sierpnia do 30 września, jedynym dokumentem wymaganym przy wniosku jest dokument potwierdzający wielkość gospodarstwa rolnego).

Mieczysław Warszada, zastępca wójta gminy przedstawił informację dotyczącą rozstrzygnięcia przetargu na odbiór odpadów komunalnych na terenie gminy oraz zasad ich odbioru i segregacji. Poinformował również o problemie z uzyskaniem odpowiedniego poziomu recyklingu odpadów.

Marcin Pawlikowski, dyrektor Gminnego Ośrodka Kultury w Woli Krzysztoporskiej poinformował o planowanych w tym roku uroczystościach w gminie (28.09.2024 r. - 30-lecie funkcjonowania domu kultury w Woli Krzysztoporskiej oraz 20. jubileusz zespołu Pasjonatki; 12.10.2024 r. - Dzień Kobiety Wiejskiej, 11.11.2024 r. – Narodowe Święto Niepodległości).

Wójt Roman Drozdek podziękował z kolei mieszkańcom Mąkolic za organizację tegorocznych Dożynek Gminnych, a później omówił inwestycje zaplanowane do realizacji na 2024 rok. Zgodnie z załącznikiem inwestycyjnym do budżetu gminy, zaplanowano na nie kwotę ponad 30 mln zł. Wiele z nich to zadania wieloletnie i bardzo kosztowne, jak chociażby rozbudowa oczyszczalni ścieków czy kolejne odcinki kanalizacji. I choć są to inwestycje dofinansowane ze środków zewnętrznych, gmina musi zapewnić wkład własny. I tu często konieczne jest zaciągnięcie kredytu. Jak podkreślał jednak wójt, zadłużenie, które na koniec roku wynieść ma 29 mln zł, jest na poziomie bezpiecznym.

Wójt poinformował też o zakończonych inwestycjach infrastruktury drogowej (drogi: Blizin-Parzniewice, Siomki- Krzyżanów) i wszczętych postępowaniach dotyczących nielegalnego składowania odpadów w miejscowościach: Rokszyce, Bogdanów-Kolonia i Krężna.

Skalę prowadzonych inwestycji, a także budżet gminy w liczbach przedstawił Bartosz Ożarek, skarbnik gminy.

Sekretarz gminy Dominik Ambrozik poinformował z kolei o zasadach i trybie przeprowadzenia wyborów sołtysów i rad sołeckich.

Za współpracę sołtysom dziękowała także przewodnicząca Rady Gminy Kamila Kaczorowska.

Podczas spotkania miała także miejsce niezwykle miła uroczystość. Wójt Roman Drozdek oraz przewodnicząca Rady Gminy Kamila Kaczorowska złożyli życzenia pani Teresie Magierze z okazji 40-lecia pełnienia funkcji sołtysa w sołectwie Praca i wręczyli z tej okazji upominek.

Chłopcy z MDP OSP Gomulin najlepsi w powiecie

Powiatowe XIII Zawody Sportowo-Pożarnicze Młodzieżowych Drużyn Pożarniczych za nami! Wspaniale zaprezentowali na nich młodzi druhowie i druhny z terenu gminy Wola Krzysztoporska.

Zawody odbyły się 8 września na boisku przy Zespole Szkół Centrum Kształcenia Ustawicznego im. Juliusza Poniatowskiego w Czarnocinie. Młodzieżowe drużyny z całego powiatu piotrkowskiego rywalizowały w różnych konkurencjach, pokazując swoje umiejętności i przygotowanie do służby w straży pożarniczej, a naszym drużynom kibicował m.in. wójt druh Roman Drozdek.

Gminę Wola Krzysztoporska reprezentowały trzy drużyny. Jako zwycięzcy zawodów gminnych: MDP Gomulin (dziewczęta) i MDP Wola Krzysztoporska (chłopcy) oraz – jako obrońcy tytułu powiatowych mistrzów – MDP Gomulin (chłopcy). I to właśnie chłopcy z Gomulina zdeklasowali konkurencję i wywalczyli (i jednocześnie obronili) tytuł mistrza powiatu piotrkowskiego. To oni będą też reprezentować powiat piotrkowski na mistrzostwach wojewódzkich.

IV miejsce w kategorii MDP chłopców zajęła drużyna z Woli Krzysztoporskiej, którą do zawodów przygotowywali Aleksandra Kowalska i Dawid Magiera.

Doskonale zaprezentowała się także młoda (średnia wieku 12 lat) drużyna dziewcząt z Gomulina, którą ostatecznie sklasyfikowano na IV miejscu.

- Drużyna dziewcząt w swojej kategorii osiągnęła najlepszy wynik czasowy, ale krzywdzący i niezrozumiały naszym zdaniem werdykt sędziów przekreślił szanse na zwycięstwo – mówi Przemysław Adamus, prezes OSP Gomulin i opiekun drużyn młodzieżowych, który wraz z Amelią Łuczyńską przygotowywał zespoły do zawodów.

Gratulujemy wszystkim młodym strażakom!

Strażnica w Parzniewicach ma monitoring i odnowioną elewację

Wspólnie udało się odnowić strażnicę i Dom Ludowy w Parzniewicach. Gmina zapewniła środki na zakup materiałów, a strażacy sami – w czynie społecznym – wykonali wszystkie prace.

Pomysł pojawił się na tegorocznym zebraniu sprawozdawczym strażaków z OSP Parzniewice. To wtedy druhowie podjęli decyzję, żeby odnowić elewację budynku, wymienić oświetlenie na energooszczędne, zamontować monitoring i zrobić drobny remont pomieszczeń. Druhowie zwrócili się o pomoc w sfinansowaniu inwestycji do wójta Romana Drozdka. W budżecie gminy Wola Krzysztoporska udało się znaleźć odpowiednie środki (dokładnie 16.800 zł), a strażacy zadeklarowali wykonanie wszystkich prac samodzielnie. Te zakończyły się w sierpniu, a było ich naprawdę dużo.

Szczegółowy zakres objął: wymianę istniejącego oświetlenia na ledowe w 4 pomieszczeniach i klatce schodowej (12 sztuk oraz wymiana 9 szt. żarówek), malowanie elewacji budynku (pow. ok. 460 m2 - przygotowanie podłoża - czyszczenie, gruntowanie i dwukrotne malowanie farbą fasadową). Poza tym w ramach przyznanych środków strażacy kupili szafę na dokumenty, zamontowali monitoring (4 kamery i centrala oraz karta SIM), ocieplili i zaadaptowali na podręczny magazynek strych i uporządkowali teren.

Już po zakończeniu prac kosztem 3.702 zł zamontowano na budynku nowe napisy.

Teraz budynek wygląda jak nowy.

Strażacy z Krężnej zbierają rzeczy dla powodzian!

Uwaga! W związku z dynamiczną sytuacją powodziową na terenie naszego kraju jednostka OSP Krężna od poniedziałku (16 września) rozpoczęła zbiórkę rzeczy dla powodzian!

W godzinach popołudniowych **(od godz. 17.00)** można przynosić rzeczy do strażnicy w Krężnej.

Zbierane są:
- ŚRODKI HIGIENICZNE,
- ŚRODKI CHEMICZNE,
- ŻYWNOŚĆ DŁUGOTERMINOWA,
- KOCE,
- WODA DO SPOŻYCIA.

O kolejnych rzeczach potrzebnych powodzianom będziemy informować na bieżąco na stronie www.wola-krzysztoporska.pl oraz na Facebooku OSP Krężna.

Numery telefonów do druhów OSP Krężna, z którymi można się kontaktować:

- PATRYK SIŁA
510-529-910
- KRYSTIAN CIEŚLIK
798-128-857
- RADOSŁAW KNOPIK
519-548-175
- ŁUKASZ DWORZYŃSKI
531-106-822

eprasa.pl 4985c645af

RÓŻNE

Wyprzedaż: okna, drzwi, parapety oraz nagrzewnica gazowa. Tel. 601 910 135 /52/

KUPIĘ

Kupię spawarkę wysokiej mocy; 506-328-065. /38/

NIERUCHOMOŚCI

DO WYNAJĘCIA

Do wynajęcia lokal 80m kw., ul.Belzacka67; 793-334-639. /52/

Posiadam do wynajęcia różne powierzchnie magazynowe od 30 do kilkuset m/kw na Dmowskiego 22; 502 628 378. /52/

Wyróżnij swoje ogłoszenie!
Szczegóły 511 29 29 20

Posiadam do wynajęcia lokal 120 m/kw . róg Wojska Polskiego a Mickiewicza. Tel 601 232 466 /52/

Do wynajęcia zamykane miejsce garażowe przy ul. Modrzewskiego 28/30. Tel. 601 474 633 /51/

USŁUGI

Ocieplania natryskowe celulozą: dachów, poddaszy i ścian – profesjonalnie tel. 603 466 315 /25/

Mieszalnia lakierów. Lakiery samochodowe i przemysłowe. Pasty polerskie, materiały lakiernicze. Roosevelta 43; 692-656-023. /52/

Kolizja? Wypadek? Z nami bezgotówkowo rozliczysz szkodę, Zapewnimy auto zastępcze z OC sprawcy. Profesjonalnie naprawimy twój samochód. Auto-Majer, Piotrków, Wąska 6; 601-232-466. /52/

DERMATOLOG WENEROLOG

- lek. Zbigniew Pietrzak. Laser frakcyjny CO2, laserowe leczenie rumienia, naczynek, przebarwień, epilacja laserem, wymrażanie brodawek, mezoterapia, toksyna botulinowa, karboksyterapia.

Piotrków, ul. Dmowskiego 38.

Zapisy: 508-450-820

KARDIOLOG
ZBIGNIEW WÓJCICKI
Konsultacje lekarskie,
echo serca, holter ciśnieniowy,
holter ekg, próby wysiłkowe.
Piotrków Trybunalski
Słowackiego 67, I piętro gab.3
REJESTRACJA 505-049-333

Pompy ciepła w wyjątkowych cenach, z możliwością dotacji. Wyprzedaż magazynowa. Ostatnie sztuki. ELGREG – Piotrków, Narutowicza 39. /38/

PRACA

Firma Juko zatrudni kierowcę na samochód ciężarowy. Tel. 500 003 801 /52/

Szybko i prosto dodaj ogłoszenie za pomocą e-mail!
Wyśij wiadomość o temacie
OGŁOSZENIE TT 39
na adres ogloszenia@epiotrkow.pl

KUPON NA BEZPŁATNE OGŁOSZENIE

Tydzień Trybunalski 38/2024, ważny do: 31.12.2024

Zaznacz odpowiednią kategorię

Różne: ☐ Kupię ☐ Sprzedam
Lokale: ☐ Kupię ☐ Sprzedam ☐ Do wynajęcia ☐ Poszukuję do wynajęcia ☐ Zamienię
Nieruchomości: ☐ Kupię ☐ Sprzedam ☐ Do wynajęcia ☐ Poszukuję do wynajęcia ☐ Zamienię
Moto: ☐ Sprzedam ☐ Kupię
Praca: ☐ Szukam Pracy
Nauka: ☐ Korepetycje (tylko za okazaniem legitymacji studenckiej)

Treść ogłoszenia .....

Imię i nazwisko (do wiadomości redakcji).....

Adres: .....

Wytnij kupon, wpisz treść ogłoszenia (do 10 słów) i prześlij do redakcji. Kupon na bezpłatne ogłoszenie można wykorzystać tylko raz. Ogłoszenie bez numeru telefonu i danych osobowych nie zostanie zamieszczone. Ogłoszenie, które wpłynie **do poniedziałku** do godz. 12:00 ukaże się w najbliższą środę. Redakcja ma prawo odmówić przyjęcia ogłoszenia bez podania przyczyny. Redakcja nie ponosi odpowiedzialności za treść ogłoszenia.

CLEAN PERFECT PLUS - NAJWYŻSZA JAKOŚĆ USŁUG

Oferujemy profesjonalne usługi w zakresie:
- sprzątania obiektów,
- sprzątania terenów zewnętrznych,
- mycia okien,
- dezynfekcji powierzchni,

Zlecenia realizowane są za pomocą najlepszego, dostępnego na rynku sprzętu. Indywidualny dobór środków chemicznych oraz technik wykonania jest gwarancją dobrze zrealizowanej usługi.

CLEAN PERFECT PLUS

Kontakt:
e-mail: info@cleanperfectplus.pl
tel: 728 303 606

redakcja@tt.info.pl, 513 457 865

Tydzień Trybunalski
TYGODNIK LOKALNY
Wydawca: Wydawnictwo „ELTOM", ul. Jagiellońska 7, 97-300 Piotrków Trybunalski. Redakcja - ul. Jagiellońska 7, 97-300 Piotrków Trybunalski. Telefon: 511 292 920. Redaktor naczelny: Beata Hołubowicz-Stachaczyk. Redaguje zespół. Nakład: 6000 egzemplarzy. Druk: ZPR Media S.A., Warszawa. ISSN 1427-9096. Skład: Krzysztof Plackowski. Redakcja zastrzega sobie prawo do dokonywania skrótów w powierzonych tekstach. Dział Reklamy i Ogłoszeń - tel. 511 292 920, e-mail: reklama@strefa.fm.
Redakcja nie odpowiada za treść reklam i ogłoszeń.

Dodaj ogłoszenie za pomocą e-mail! Wyślij wiadomość na adres ogloszenia@epiotrkow.pl w temacie wpisz OGŁOSZENIE TT 39
Zastrzegamy sobie prawo do odmowy opublikowania zbyt długiego ogłoszenia. Bliższe informacje można uzyskać w Biurze Ogłoszeń, tel. 511 29 29 20

eprasa.pl 4985c645af

Piotrków Trybunalski, dnia 4 września 2024 r.

PREZYDENT MIASTA

Piotrkowa Trybunalskiego

ZPM.4101.1.4.2024

OBWIESZCZENIE PREZYDENTA MIASTA

PIOTRKOWA TRYBUNALSKIEGO

Na podstawie art. 13i ust. 3 pkt 1 ustawy z dnia 27 marca 2003 r. o planowaniu i zagospodarowaniu przestrzennym (Dz. U. z 2024 r. poz. 1130) oraz na podstawie art. 39 ust. 1 oraz art. 46 ust. 1 pkt 1 ustawy z dnia 3 października 2008 r. o udostępnianiu informacji o środowisku i jego ochronie, udziale społeczeństwa w ochronie środowiska oraz o ocenach oddziaływania na środowisko (Dz. U. z 2024 r. poz. 1112) Prezydent Miasta Piotrkowa Trybunalskiego obwieszcza o podjęciu przez Radę Miasta Piotrkowa Trybunalskiego uchwały Nr IV/66/24 z dnia 27 czerwca 2024 r. w sprawie przystąpienia do sporządzania planu ogólnego Miasta Piotrków Trybunalski.

Jednocześnie zawiadamiam, iż w ramach przeprowadzania strategicznej oceny oddziaływania na środowisko dla projektu planu zostanie sporządzona prognoza oddziaływania na środowisko.

Zainteresowani mogą składać wnioski do projektu planu ogólnego oraz prognozy oddziaływania na środowisko w terminie od dnia 18 września 2024 r. do dnia 21 października 2024 r.

Wnioski mogą być wnoszone w postaci:

1) papierowej na adres: Pracownia Planowania Przestrzennego, ul. Farna 8, 97-300 Piotrków Trybunalski, lub

2) elektronicznej na adres email: pracownia@ppp.piotrkow.pl lub za pomocą elektronicznej skrzynki podawczej ePUAP.

Wnioski do projektu planu ogólnego należy składać wyłącznie na formularzu zgodnym z rozporządzeniem Ministra Rozwoju i Technologii z dnia 13 listopada 2023 r. w sprawie wzoru formularza pisma dotyczącego aktu planowania przestrzennego (Dz. U. poz. 2509). w postaci papierowej lub w formie dokumentu elektronicznego. Formularz dostępny jest w Biuletynie Informacji Publicznej Pracowni Planowania Przestrzennego w zakładce „Plan Ogólny Miasta Piotrkowa Trybunalskiego" pod adresem: https://www.ppp.piotrkow.4bip.pl/ oraz w siedzibie Pracowni przy ulicy Farnej 8.

Składający wniosek zobowiązany jest podać swoje imię i nazwisko albo nazwę oraz adres zamieszkania albo siedziby oraz adres poczty elektronicznej, o ile taki posiada, a także wskazać, czy jest właścicielem lub użytkownikiem wieczystym nieruchomości objętej wnioskiem, oraz może podać dodatkowe dane do kontaktu takie jak adres do korespondencji lub numer telefonu.

Organem właściwym do rozpatrzenia wniosków jest Prezydent Miasta Piotrkowa Trybunalskiego.

Z niezbędną dokumentacją sprawy można zapoznać się w siedzibie Pracowni Planowania Przestrzennego, ul. Farna 8, 97-300 Piotrków Trybunalski, w godzinach pracy Urzędu.

Wnioski niespełniające wymogów formalnych, w szczególności:

- złożone po wyznaczonym terminie,
- niezłożone na ww. formularzu,
- niezawierające danych Wnioskodawcy,
- niezawierające podpisu w przypadku wniosku w postaci papierowej,

pozostawione zostaną bez rozpatrzenia.

Z up. PREZYDENTA MIASTA

Piotr Kulbat

WICEPREZYDENT MIASTA

Administratorem danych osobowych przetwarzanych przez Pracownię Planowania Przestrzennego w Piotrkowie Trybunalskim w związku z realizacją zadań w zakresie planowania przestrzennego jest Prezydent Miasta Piotrkowa Trybunalskiego, przy ul. Pasaż K. Rudowskiego 10, 97-300 Piotrków Trybunalski. Klauzula informacyjna dotycząca przetwarzania danych osobowych dostępna jest pod adresem www.bip.piotrkow.pl w zakładce ochrona danych osobowych oraz www.ppp.piotrkow.4bip.pl w zakładce Inspektor danych osobowych.

B U R M I S T R Z S U L E J O W A

o g ł a s z a

przetarg ustny ograniczony na sprzedaż nieruchomości zabudowanej, stanowiącej własność Gminy Sulejów oznaczonej w ewidencji gruntów

działką nr 274 o pow. 0,0508 ha, obręb 9 m. Sulejów, KW nr PT1P/00123901/0, cena wywoławcza - 14.000,00 zł, wadium – 2.000,00 zł.

Przetarg odbędzie się w Sali USC Urzędu Miejskiego w Sulejowie ul. Konecka 42 (wej. A) w dniu 21 października 2024 r. (poniedziałek) o godz. 11.00.

Wadium należy wpłacić na konto Gminy Sulejów nr 59 1090 2590 0000 0001 4691 9306 w terminie do dnia 17 października 2024 r.

Za datę wniesienia wadium uważa się datę wpływu środków pieniężnych na rachunek Gminy Sulejów.

Działając na podstawie art. 35 ust. 1 ustawy z 21 sierpnia 1997 r. o gospodarce nieruchomościami (t.j. Dz.U z 2024r., poz. 1145) informuję, że wywieszone zostały do publicznej wiadomości wykazy nieruchomości stanowiących własność Gminy Sulejów przeznaczonych do:

1) sprzedaży obejmujące : działkę nr 656/16 obręb Łęczno i działkę nr 137 obręb 6 m. Sulejów;

2) wydzierżawienia zwierające: części działek nr nr 2/1, 3, 5/4 i 6/12 obręb 2 m. Sulejów, cz. działek nr nr 664/14, 186, nr 664/17, nr 664/18, nr 664/19 obręb 4 m.

Sulejów, działkę nr 241/48 i części działek nr nr 563, 241/46 obręb 17 m. Sulejów;

3) użyczenia, obejmujący działkę nr 199/4 obręb 4 m. Sulejów.

Szczegółowych informacji dotyczących przetargu oraz wykazów udziela Referat Planowania Przestrzennego, Gospodarki Nieruchomościami i Rolnictwa Urzędu

Miejskiego w Sulejowie ul. Konecka 42 wej. C pok. 15A , tel. 44 610-25-04, 610-25-06. Pełne treści ogłoszeń zamieszczone zostały na tablicach ogłoszeń, Urzędu

Miejskiego w Sulejowie, na stronie internetowej urzędu www.sulejow.pl, oraz Biuletynie Informacji Publicznej.

STAROSTA POWIATU PIOTRKOWSKIEGO

wykonujący zadanie z zakresu administracji rządowej

informuje, iż został ogłoszony pierwszy przetarg ustny nieograniczony na sprzedaż nieruchomości położonej w obrębie Koło w gminie Sulejów, oznaczonej w operacie ewidencji gruntów jako działka nr 276/1 o pow. 0,30 ha, stanowiącej własność Skarbu Państwa dla której prowadzona jest w Sądzie Rejonowym w Piotrkowie Trybunalskim księga wieczysta KW Nr PT1P/00051127/4.

Przedmiotowa nieruchomość nie jest obecnie zagospodarowana i stanowi ugór, częściowo zakrzewiony i zadrzewiony.

Cena wywoławcza powyższej nieruchomości wynosi: 210.000,00 zł. (słownie: dwieście dziesięć tysięcy złotych 00/100). Cena nieruchomości zwolniona jest z podatku od towarów i usług na podstawie aktualnie obowiązującego art. 43 ust. 1 pkt 9 ustawy z dnia 11 marca 2004 r. o podatku od towarów i usług (t.j. Dz. U. z 2024 r. poz. 361).

Cena powyższej nieruchomości osiągnięta w przetargu płatna jest jednorazowo nie później niż na 3 dni przed podpisaniem umowy sprzedaży.

Przetarg odbędzie się w dniu 30.10.2024 r. w siedzibie Starostwa Powiatowego w Piotrkowie Trybunalskim przy ul. Dąbrowskiego 7 (sala zarządu – Ip.), godz. 11.00.

Warunkiem udziału w przetargu jest wniesienie wadium w kwocie 10.500,00 zł. (słownie: dziesięć tysięcy pięćset złotych) na konto Starostwa Powiatowego w Piotrkowie Trybunalskim Bank BNP Paribas S.A. O/Piotrków Tryb. Nr 38 1600 1462 1016 7913 3000 0026 z dopiskiem „Wadium - sprzedaż nieruchomości położonej w obrębie Koło, gmina Sulejów, działka - 276/1" do dnia 23.10.2024 roku.

Ogłoszenie o przetargu podaje się do publicznej wiadomości poprzez wywieszenie na tablicy ogłoszeń w budynku Starostwa Powiatowego w Piotrkowie Trybunalskim przy ul. Dąbrowskiego 7, opublikowanie na stronie internetowej Powiatu Piotrkowskiego www.powiat-piotrkowski.pl. w zakładce aktualności, opublikowanie w dzienniku internetowym www.przetargi-gctrader.pl., w Biuletynie Informacji Publicznej Starostwa Powiatowego w Piotrkowie Trybunalskim www.powiat-piotrkowski.bip.net.pl.

Z regulaminem przetargu oraz dokumentacją dotyczącą nieruchomości można zapoznać się w Starostwie Powiatowym w Piotrkowie Tryb. w Wydziale Geodezji, Budownictwa i Rolnictwa, ul. Sienkiewicza 16A, pokój 215 II piętro lub telefonicznie pod nr 44 732-78-23. Ponadto regulamin przetargu wraz z załącznikami (formularz zgłoszenia udziału w przetargu stanowi załącznik nr 2) zamieszczony jest na stronie internetowej Starostwa Powiatowego w Piotrkowie Tryb. www.powiat-piotrkowski.pl oraz www.powiat-piotrkowski.bip.net.pl pod treścią ogłoszenia o przetargu.

GG.6840.12.2024 I przetarg

O G Ł O S Z E N I E

Wójt Gminy Gorzkowice działając na podstawie art. 37 ust 1 i 40 ust 1 pkt 1 Ustawy o Gospodarce Nieruchomościami z dnia 21 sierpnia 1997 roku (Dz.U.2024.1145 t.j.), § 3 ust.1 Rozporządzenia Rady Ministrów z dnia 14.09.2004 roku w sprawie sposobu i trybu przeprowadzania przetargów oraz rokowań na zbycie nieruchomości (Dz.U.2021.2213 t.j.) oraz Uchwały Rady Gminy Nr XXI/100/02 Rady Gminy Gorzkowice z dnia 18 września 1992 roku:

o g ł a s z a I przetarg ustny nieograniczony na sprzedaż:

• niezabudowanej nieruchomości będącej własnością Gminy Gorzkowice, położonej w obrębie Gorzkowice oznaczonej w ewidencji gruntów numerem 1657 o pow.0,1281 ha. Przedmiotowa działka wolna jest od obciążeń hipotecznych wobec osób trzecich,

• działka nie posiada naniesień,

• Gmina nie posiada planu zagospodarowania przestrzennego. Według studium uwarunkowań i kierunków zagospodarowania terenu działka położona jest w terenach zabudowy mieszkaniowej jednorodzinnej o charakterze osiedlowym.

• stan prawny uregulowany został w KW PT1P/00070663/2 prowadzonej przez Sąd Rejonowy VI Wydział Ksiąg Wieczystych,

• w przetargu uczestniczyć mogą osoby fizyczne i prawne,

• Wójt zastrzega sobie możliwość odstąpienia od przetargu z ważnych przyczyn,

• osoby zainteresowane przedmiotem przetargu winny zapoznać się z nim przed przetargiem,

• Gmina nie będzie dokonywać wskazań granic,

• przetarg odbędzie się w dniu 08.10.2024 roku o godzinie 11.00 w siedzibie Urzędu Gminy przy ul. Szkolnej 3, Gorzkowice,

• warunkiem wzięcia udziału w przetargu jest dokonanie wpłaty wadium w wysokości 12.220,00 zł na konto Urzędu Gminy - Bank Spółdzielczy Ziemi Piotrkowskiej konta 16 8973 0003 0060 0060 0071 0811 i okazanie Komisji Przetargowej dowodu wpłaty wadium. Dowód wpłaty wadium winien zawierać informację jakiej działki dotyczy. Wadium winno być wpłacone do 01.10.2024 roku,

• wadium wniesione przez uczestnika przetargu, który przetarg wygrał zaliczone zostanie na poczet ceny nabycia. Pozostałym uczestnikom przetargu wadium zostanie zwrócone niezwłocznie, w ciągu 3 dni od odwołania, zamknięcia, unieważnienia lub zakończenia wynikiem negatywnym przetargu,

• wartość nieruchomości określona przez rzeczoznawcę majątkowego będąca jednocześnie ceną wywoławczą w przetargu wynosi 61.100,00 zł

• zgodnie z art. 43 ust 1 pkt 1 pkt 9 ustawy z dnia 11 marca 2004 roku o podatku od towarów i usług (t.j. Dz.U.2023.1570) nieruchomość jest zwolniona od podatku Vat,

• minimalne postąpienie w przetargu wynosi 1% ceny wywoławczej lub wielokrotność,

• wadium niewykorzystane podlegać będzie zwrotowi,

• wadium przepada na rzecz Gminy, jeżeli osoba, która wygra przetarg uchyli się od zawarcia umowy kupna sprzedaży,

• koszty notarialne ponosi nabywca,

• termin zawarcia umowy notarialnej ustalone zostanie najpóźniej w ciągu 21 dni od dnia rozstrzygnięcia przetargu,

• dodatkowe informacje na temat przetargu uzyskać można w Urzędzie Gminy pokój

nr 18 codziennie w godzinach pracy Urzędu lub telefonicznie pod numerem 044 68-180-06 w.27

Gorzkowice 06.09.2024

Informator Kulturalny
epiotrkow.pl/informator/
ePiotrkow.pl

eprasa.pl 4985c645af

Kolejna porażka Piotrkowianina

Piłkarze ręczni Piotrkowianina przegrali na własnym parkiecie z Gwardią Opole 27-34. Wydawało się, że mecz powinien być bardziej wyrównany, ponieważ w poprzednim sezonie wszystkie trzy spotkania tych drużyn były bardzo zacięte. Tym razem goście wygrali dość łatwo.

- Znów nie wiem co powiedzieć po meczu. Gramy dobrze do 40 minuty, a później coś się zacina i przestajemy istnieć na boisku. Popełniliśmy dziesięć błędów w siedem minut. Tak się nie da wygrać żadnego spotkania - powiedział trener Piotrkowianina, Michał Matyjasik.

- Wiedzieliśmy, że czeka nas tutaj trudne spotkanie. W zeszłym sezonie przegraliśmy jedną bramką. Ale dzisiaj na szczęście było inaczej. Od 40 minuty zaczęliśmy grać bardzo dobrze w obronie, z tego poszły szybkie kontry i w efekcie zbudowaliśmy sobie wysoką przewagę. Cieszymy się z trzech punktów i walczymy dalej - to słowa Bartosza Jureckiego, trenera Gwardii.

Piotrkowianin - Gwardia Opole 27:34 (15:16)

Piotrkowianin: Chmurski, Kot - Wawrzyniak, Dróżdż 5/1, Matyjasik 1/1, Szopa 3, Wadowski, Żyszkiewicz 2, Mastalerz 1/1, Filipowicz 1, Surosz, Pożarek, Kowalski 3, Grzesik 3, Makowiejew 1, Rutkowski 7.

Rzuty karne: 3/6

Kary: 10 min (Filipowicz x2, Wadowski, Żyszkiewicz, Pożarek)

Czerwona kartka: Filipowicz (51 min)

Kolejny mecz podopieczni Michała Matyjasika rozegrają 22 września w Piotrkowie z Wybrzeżem Gdańsk.

A.Wolski

fot. FB/Piotrkowianin

Mateusz Bernatek mistrzem Polski w zapasach. 5 medali dla AKS

fot. AKS

Mateusz Bernatek został mistrzem Polski w kategorii 72 kg podczas 94. Mistrzostw Polski w Chełmie. Jego koledzy z Atletycznego Klubu Sportowego zdobyli jeszcze 4 brązowe medale.

Medale AKS:

1. Mateusz Bernatek (72 kg)
3. Dawid Sztajkowski (55 kg)
3. Marcin Sztanderski (63 kg)
3. Filip Loch (77 kg)
3. Patryk Robaszek (87 kg)

To trzeci tytuł mistrza Polski Mateusza Bernatka. Pierwszy raz triumfował w 2015 roku.

Drużynowo Atletyczny Klub Sportowy zajął 3 miejsce. Trenerem naszych zawodników jest Karol Sala. **/A.Wolski**

Wygrana Concordii, remis Polonii

fot. Marcin Saciński

Zawodnicy Concordii Piotrków pokonali w Kleszczowie rezerwy Omegi 2-1, a piłkarze Polonii Piotrków zremisowali w Strykowie ze Zjednoczonymi 1-1. Mecz Skalnika Sulejów został przełożony.

Pierwszej porażki w klasie okręgowej doznali piłkarze Wolanki Wola Krzysztoporska. Przegrali w Drzewicy 0-2.

Zjednoczeni Stryków - Polonia Piotrków 1-1

Omega II Kleszczów - Concordia Piotrków 1-2

A.Wolski

Duży sukces młodzieży Piotrkowianina

Udanie rozpoczyna się sezon 2024/2025 dla grup młodzieżowych MKS Piotrkowianina. Dwie drużyny wzięły udział w II Ogólnopolskim Turnieju Piłki Ręcznej, który odbył się w Wojciechowie i Nałęczowie (woj. lubelskie).

W kategorii rocznika 2012 i młodszych zespół Kamila Wasilewskiego wygrał 4 mecze i jedno spotkanie zremisował. Dało to pierwsze miejsce w turnieju. Tytuł króla strzelców wywalczył Karol Palutkiewicz, a najlepszym zawodnikiem drużyny wybrany został Oliwier Kowalewski.

Drużyna młodzików trenera Mariusza Śpiewaka zajęła trzecie miejsce. Przegrała tylko jedno spotkanie i to różnicą jednej bramki. Najlepszym zawodnikiem zespołu został Bartłomiej Cisowski. W półfinale nasz zespół przegrał z Czarnymi Olecko 17:18, aby w pojedynku o 3. miejsce pewnie pokonać UKS Gimnazjum 16 Lublin 24:19.

A.Wolski

Twarda walka Piotrcovii z mistrzem Polski

Po porażce w Chorzowie Piotrcovia podejmowała w kolejnym meczu Orlen Superligi mistrza Polski Zagłębie Lubin. Wiadomo było, że szanse na jakiekolwiek zdobycze punktowe będą niewielkie. Ale gospodynie postawiły się rywalkom, szczególnie w pierwszej połowie. Ostatecznie szczypiornistki Piotrcovii przegrały 24-28.

Po spokojnym początku w 5 minucie było już 0-3 dla gości. Ale nasze zawodniczki nie dały za wygraną i w 8 minucie było już tylko 3-4, a minutę później 4-5. W 10 minucie Piotrcovia doprowadziła do remisu 5-5. Kolejne kilka minut to gra punkt za punkt. W 15 minucie było 8-8. Pierwszy raz na prowadzenie piotrkowianki wyszły w 16 minucie prowadząc 9-8. Niestety w 23 minucie było już 10-13. Ale Piotrcovia nie dawała za wygraną i pierwsza połowa zakończyła się wynikiem 14-16. Rywal był więc w zasięgu ręki podopiecznych Horatiu Pasca.

Druga połowa zaczęła się od bramki dla Zagłębia w 33 minucie. Piotrcovia pierwszą swoją bramkę w tej części gry zdobyła w 36 minucie. Niestety w 45 minucie Zagłębie powiększyło przewagę do 5 bramek (15-20). W ciągu 16 minut drugiej połowy Piotrcovia zdobyła tylko dwie bramki. A rywalki sześć dlatego w 47 minucie prowadziły już 16-22. Niestety „większa siła ognia" lubinianek spowodowała, że w 49 minucie było już 17-24, a w 51 zrobiło się 18-26. W 58 minucie Zagłębie prowadziło sześcioma bramkami (22-28). Ostatecznie mistrz Polski wygrał w Piotrkowie tylko czterema bramkami (24-28).

Należy pochwalić nasze zawodniczki za walkę z tak trudnym rywalem, który w ostatnich latach zdominował przecież rozgrywki Superligi.

Piotrcovia Piotrków Trybunalski – Zagłębie Lubin 24-28 (14-16)

A.Wolski

REKLAMA

eprasa.pl 4985c645af