REKLAMA
Osiedle Lipowe
CENTRUM
Domy z ogródkiem w centrum miasta
www.centrum-sp.pl 605 292 450

Miejskie ciepło z ziemi?

1180 metrów - tak głęboko trzeba się wkopać, aby sprawdzić, czy jest tam ciepła woda, która może posłużyć do ogrzania oławskich mieszkań - mówi Marek Gmiterek, prezes MZEC w Oławie

s.4

RADIO-TAXI OŁAWA
196-33
lub 71-303-96-33
24 h - DOJAZD BEZPŁATNY
OLAVIA TAXI
506 444 777
MAX TAXI
695 603 603
OŁAWA TAXI
PRZEWÓZ OD 1 DO 8 OSÓB
tel. 666 666 146
REKLAMA

NIE DZIELIMY
powiatowa
GAZETA POWIATOWA-WIADOMOŚCI OŁAWSKIE WWW.TUOLAWA.PL INDEX 324280 ISSN 1509-0809
8 KWIETNIA 2021, NR 14 (1456), CENA 3,10 ZŁ 5% VAT

Kopane, bite, bez jedzenia, z guzami i szeregiem chorób, a zdarzało się, że wyrzucane przez okno, zamknięte w piwnicy lub zostawiane pod blokiem z niepotrzebnymi meblami. Takie zwierzęta ratują. Karolina i Ania wiedziały, że to będzie trudne, ale... nie przypuszczały, że aż tak. Ktoś bardzo chce, aby przestały pomagać i rzuca im kłody pod nogi

Walczą z oprawcami, ale komuś to przeszkadza

s.18-19

Rondo już ma nazwę

s.11

s.16-17

Didżej idzie w politykę

Wciąż kradną katalizatory

s.3

9 771509 080008 14

eprasa.pl 4a7ec0e61c

O co nie może zapytać rachmistrz?

Jeśli usłyszysz takie pytania - dzwoń na policję

POWIAT

Nie pokazuj dowodu!

Od 1 kwietnia ruszył powszechny spis ludności i mieszkań. Do naszych drzwi, będą pukać rachmistrzowie. Aby mieć pewność, że odwiedza nas funkcjonariusz publiczny, musimy wiedzieć jak zweryfikować jego tożsamość, bo oszuści już zacierają ręce

Podstawową formą będzie samospis internetowy prowadzony za pośrednictwem aplikacji dostępnej na stronie internetowej GUS. Metodą uzupełniającą będzie wywiad telefoniczny przeprowadzony przez rachmistrza telefonicznego. Dopiero w ostateczności do naszych drzwi zapuka rachmistrz. Taki spis w miejscu zamieszkania odbywać się będzie wyłącznie za obopólną zgodą mieszkańca i rachmistrza. Podyktowane jest to potrzebą minimalizacji ryzyka związanego z rozprzestrzenianiem się COVID-19.Spis metodą bezpośrednią skierowany będzie głównie do osób starszych, które na co dzień nie korzystają z internetu. Policja uczula, że na pewno pojawią się osoby podszywające się pod rachmistrzów i będą chciały okradać seniorów z oszczędności. - Pamiętajmy, że w spisie nie ma pytań dotyczących zarobków, dochodów, zgromadzonych oszczędności i nazwy banku, w którym przechowujemy pieniądze - mówią funkcjonariusze. - Rachmistrz nie żąda dowodu osobistego i nie pyta o jego numer. Jeśli takie pytania padną, możemy mieć pewność, że mamy do czynienia z oszustem!

Rachmistrz powinien okazać identyfikator. W razie wątpliwości jego tożsamość będzie można potwierdzić na infolinii spisowej pod numerem 22 27 999 99. Jeśli mamy jakiekolwiek obawy, rozmowę z rachmistrzem możemy przeprowadzić nie wpuszczając go do mieszkania. W razie podejrzeń, co powinniśmy jak najszybciej skontaktować się z oficerem dyżurnym policji dzwoniąc na numer alarmowy 112.

(AH)

fot. Wzór legitymacji rachmistrza spisowego GUS. W tym przypadku wzór legitymacji rachmistrza dotyczącego spisu rolnego w 2020 r.

Rachmistrz powinien okazać taką legitymację - to jej wzór

Kilkadziesiąt mandatów

POWIAT

Kolejny raz

Policjanci codziennie kontrolują, czy mieszkańcy stosują się do obostrzeń

Wobec osób naruszających zasady i nakazy podejmują interwencje, które w wielu przypadkach kończą się nałożeniem mandatów, skierowaniem wniosków do sądu lub pouczeniem. Od 27 do dnia 31 marca na terenie powiatu policjanci przeprowadzili 79 interwencji w związku z nieprzestrzeganiem obostrzeń. 81 osób ukarano mandatami, a wobec 18 skierowano wniosek do sądu.- Apelujemy o rozsądek, odpowiedzialność, współpracę i przestrzeganie wprowadzonych zaleceń, bo służą one ochronie życia i zdrowia nas wszystkich - mówi st. asp. Wioletta Polerowicz z KPP w Oławie. - Nie lekceważmy problemu, zadbajmy o siebie i innych, szanujmy pracę wszystkich, którzy chcą nam pomóc. Pamiętajmy o zakrywaniu ust i nosa, o częstym myciu czy dezynfekowaniu rąk, o ograniczeniu się spotkań w większym gronie. Bądźmy odpowiedzialni!

(AH)

Przedsiębiorcy korzystają z ulgi

OŁAWA

Właściciele lokali gastronomicznych, w których można spożywać alkohol skorzystali z przysługującej im ulgi na łączną kwotę ponad 16 tys. zł

W styczniu Rada Miejska w Oławie, ze względu na sytuację wynikającą z pandemii, po raz drugi przyjęła uchwałę wprowadzającą ulgi - zwolnienia lub zwrot części opłaty pobranej od przedsiębiorców za korzystanie z zezwoleń na sprzedaż napojów alkoholowych przeznaczonych do spożycia w miejscu sprzedaży.

Na marcowej sesji RM burmistrz Tomasz Frischmann poinformował, że spośród 26 przedsiębiorców uprawnionych do skorzystania z ulg wynikających z uchwały stosowne wnioski złożyło 22 przedsiębiorców na łączną kwotę 16 402,19 zł. W tym trzech przedsiębiorców złożyło wniosek o zwrot 33,3% jednorazowo wniesionej opłaty na kwotę 2 377,02 zł. Dziewięciu wnioskowało o zwolnienie z pierwszej raty opłaty - na kwotę 7 646,23 zł, a dziesięciu poprosiło o zwrot pierwszej raty na kwotę 6 378,94 zł.

Pozostali przedsiębiorcy nie skorzystali z przysługujących uprawnień i opłacili pierwszą ratę na łączną kwotę - 875,00 zł.

(WK)

Ponad milion zł na wymianę oświetlenia ulicznego

OŁAWA

Z sesji

Które ulice otrzymają nowe ledowe oświetlenie?

Miasto otrzymało dofinansowanie z funduszy europejskich na modernizację przestarzałego oświetlenia ulicznego. Nowe będzie bardziej energooszczędne.

Wniosek, który złożyło miasto w ramach projektu partnerskiego pt. „Modernizacja istniejącego oświetlenia ulicznego przy drogach publicznych na energooszczędne w Gminie Wołów, Gminie Twardogóra, Gminie Strzelin, Gminie Miasto Oława, Gminie Żmigród, Gminie Milicz, Gminie Środa Śląska, Gminie Prusice", 9 marca decyzją zarządu województwa dolnośląskiego został wybrany do dofinansowania. W odniesieniu do Oławy projekt zakłada modernizację oświetlenia na ledowe wraz zastosowaniem systemu sterowania w odniesieniu do 1077 opraw.

Nowe energooszczędne żarówki zostaną zamontowane do przydrożnych lamp wzdłuż ulic: Kutrowskiego, Andersa, 11 Listopada, Opolska, 1 Maja, Iwaszkiewicza, Żołnierza Polskiego, Nowy Otok, Wiejska, Paderewskiego, Oleśnicka, Św. Rocha, pl. Zamkowy, Chrobrego, Strzelna, 3 Maja, Janowskiego, Zwierzyniecka, Rybacka, Portowa.

Całkowita wartość zadania na terenie miasta Oława to - 1 485 803,10 zł, w tym dofinansowanie wyniesie wyniesie - 1 155 536,52 zł. Projekt będzie realizowany w przyszłym roku.

(WK)

Wymień STEREGO kopciucha

OŁAWA

Ważne

Rusza druga runda dopłat do wymiany nieekologicznych źródeł ogrzewania. Wnioski można składać od 6 kwietnia i zyskać nawet 25 tys. zł

Oława jest jednym z partnerów projektu „Poprawa jakości powietrza poprzez modernizację systemów grzewczych w budynkach mieszkalnych w gminach powiatu oławskiego, strzelińskiego i średzkiego". Pierwsze dopłaty do wymiany starych nieekologicznych pieców centralnego ogrzewania zostały wypłacone w ramach tego projektu w roku minionym. Od 6 kwietnia ruszył drugi nabór wniosków. Tym razem miasto ma do rozdysponowania ponad 300 tys. zł.

Projekt dotyczy wymiany starych pieców centralnego ogrzewania tzw. kopciuchów na nowe ekologiczne kotły spalające biomasę lub paliwa gazowe, źródła ciepła oparte o OZE (np. pompy ciepła), zasilane energią elektryczną lub instalacją wykorzystującą OZE (np. instalacją fotowoltaiczną, stanowiącą element inwestycji lub instalacją fotowoltaiczną już istniejącą). O dofinansowanie na ten cel może się starać każdy mieszkaniec miasta i otrzymać na maksymalnie do 85 % kosztów kwalifikowalnych inwestycji, jednak nie więcej niż 25 tys. zł.

Projekt jest współfinansowany ze źródeł Unii Europejskiej. Szczegółowe informacje, wzory dokumentów można znaleźć na stronie Urzędu Miasta w Oławie.

(WK)

arch. GP-WO

Warto, żeby takich sytuacji było jak najmniej, bo szkodzą wszystkim

LAKIERNIA PROSZKOWA PIASKOWANIE
Kontakt 501 169 184
Niemil 92

BLACHARSTWO LAKIERNICTWO SAMOCHODOWE
Kontakt 605 260 850
Naprawa bezgotówkowa. Kosztorysy wykonuje Rzeczoznawca Pojazdów Samochodowych

REKLAMA

Przekaż swój 1% na rehabilitację Kasi
Katarzyna Kirchner 24/K
KRS 0000186434
„Moje serce jest pełne wdzięczności"
tel. 725 383 149
Materiał promocyjny został finansowany ze środków finansowych pochodzących z 1% podatku dochodowego od osób fizycznych.

REKLAMA

DACOPPA
PUNKTY KASOWE
NAJTAŃSZE PRZELEWY
NATYCHMIASTOWE
TYLKO U NAS SM ODRA, ZWiK, REMONDIS ZA DARMO!
Abonament OTVK-1 zł
TUTAJ RACHUNKI OPŁACA SIĘ NAJTANIEJ
1. ul. 1 Maja 22/V (deptak)
2. ul. Chrobrego 20 f (pod wieżowcem obok PKS)
3. pl. Szymanowskiego 30 (obok marketu JAKUB)
SERDECZNIE ZAPRASZAMY!

REKLAMA

eprasa.pl 4a7ec0e61c

UWAŻAJCIE na swoje auta!

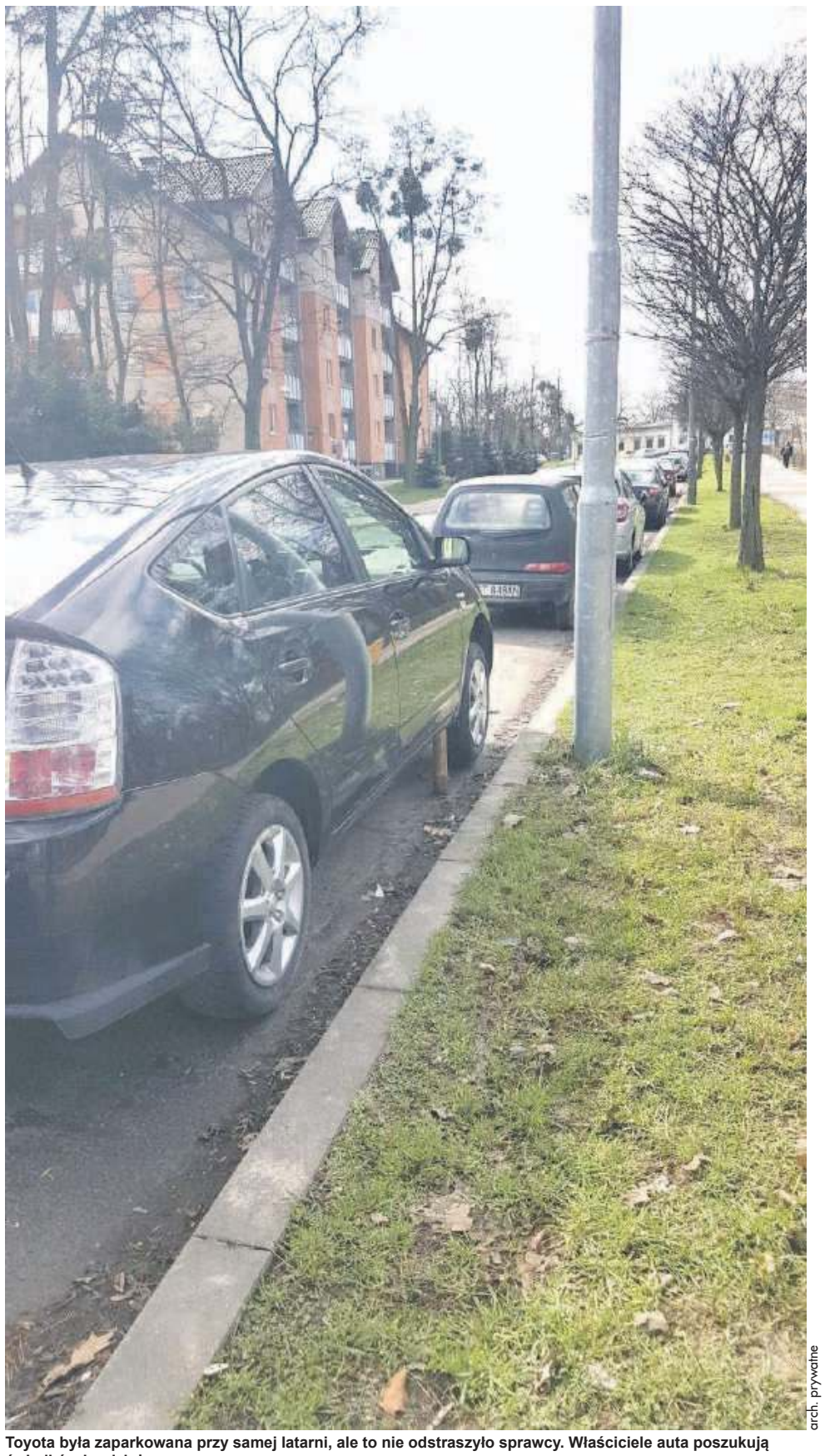

arch. prywatne

Toyota była zaparkowana przy samej latarni, ale to nie odstraszyło sprawcy. Właściciele auta poszukują świadków kradzieży

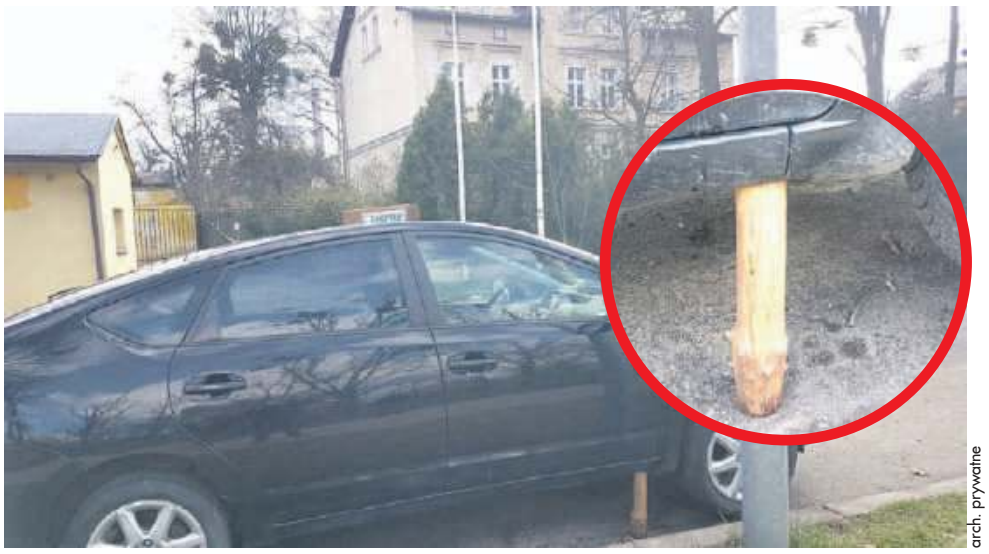

arch. prywatne

Złodziej postawił samochód na drewnianym kołku i wyciął katalizator

OŁAWA

Widzisz, reaguj!

Te kradzieże to plaga. Nie tylko na Dolnym Śląsku, ale w całej Polsce. Katalizatory to od dawna ulubiony cel złodziei. Kierowcy z naszego powiatu też się o tym przekonali

Złodziej grasował w Oławie w nocy z 4 na 5 kwietnia. Przekonali się o tym właściciele toyoty prius zaparkowanej przy ulicy Spacerowej. Zobaczyli, że z autem coś jest nie tak, kiedy 5 kwietnia po 18.00, wracali ze spaceru. - Szliśmy od strony PKP i zauważyliśmy, że nasza toyota, którą zawsze parkujemy wzdłuż głównego chodnika, stoi przekrzywiona - mówi właściciel. - Sądząc, że auto mogło ulec jakiejś kolizji, a to się zdarza w tym rejonie, bo przy szybkiej jeździe kierowcy na zakręcie tracą panowanie i wpadają w poślizg, postanowiłem podejść i przyjrzeć się temu bliżej.

Co zobaczył? Z tyłu od strony pasażera po lewej stronie były małe drewniane podpórki pod kołami, a po prawej z przodu podłożony drewniany kołek pod spód auta. - No i wszytko było już jasne - mówią poszkodowani. - Wycięto katalizator, a na domiar złego poprzecinano wiązki kabli od sondy. Musiało to być zrobione z niedzieli na poniedziałek...

Tak naprawdę nie ma innej skutecznej ochrony przed takimi złodziejami, jak tylko chować auto w garażu, ale nie każdy ma taką możliwość. Policja dodatkowo zachęca, aby starać się parkować w jak najlepiej oświetlonych i widocznych miejscach. Chociaż w przypadku mieszkańców Spacerowej i to nie pomogło. Toyotę zostawili tuż pod latarnią, samochód był bardzo dobrze oświetlony, a i tak to nie uchroniło przed kradzieżą. 25 metrów dalej naprzeciwko jest budynek mieszkalny, więc jest szansa, że ktoś coś widział, słyszał. Właściciele auta sprawę zgłosili policji, bardzo proszą o kontakt - pod numerem 536 008 115 - osoby, które widziały, jak ktoś w nocy kręcił się przy ich samochodzie. - Tym bardziej, że to nie jest pierwsza tego typu sytuacja w naszym mieście - dodają i wierzą, że wreszcie złodzieje odpowiedzą, za te kradzieże.

Ile było takich zgłoszeń na oławskiej policji? St. asp. Wioletta Polerowicz informuje, że od początku roku nie mniej niż 10. Jedną z takich głośnych prób kradzieży - dosłownie głośnych - była ta z początku lutego. Złodziej był na tyle zuchwały, że... strzelał do mieszkańca, który go zauważył.

Wszystko działo się około godziny 6.00 na ulicy Zacisznej. Sprawca miał pecha, bo obywatel Ukrainy szykował się właśnie do pracy, zobaczył z okna, że ktoś leży pod jego autem, natychmiast przyszedł na parking. Próbował wyciągnąć złodzieja za nogę, wtedy ten użył przedmiot przypominający broń i oddał w kierunku właściciela auta kilka strzałów. Ten się przestraszył i zaczął uciekać, wtedy złodziej strzelił raz jeszcze i trafił w nogę. Na szczęście nic poważnego się nie stało, poszkodowany miał dużego siniaka, a funkcjonariusze zabezpieczyli na miejscu metalową kulkę.

Wiesz coś o tej kradzieży? Zadzwoń do właścicieli auta 536 008 115

Podejrzany wsiadł do swojego auta i uciekł w stronę Zabardowic. Jak się później okazało samochód miał założone tablice rejestracyjne od innego auta. Niestety tego złodzieja nie udało się złapać, jak będzie tym razem? Warto zgłosić się do poszkodowanych ze Spacerowej, bo każdy sygnał może zbliżyć do ukarania sprawcy. Nie jest tak, że nie da się namierzyć takiej osoby, bo na początku marca policjanci z Wałbrzycha ujęli złodzieja katalizatorów na gorącym uczynku, podobnie było w Jeleniej Górze, gdzie wpadł mężczyzna, który na jednym parkingu wyciął aż 6 katalizatorów. Pod koniec marca wpadł też złodziej w Bolesławcu, na koncie miał 8 kradzieży. Dlaczego katalizatory to tak popularny łup? Odpowiedź jest bardzo prosta, w środku są metale szlachetne, które... bywają droższe niż złoto - pallad i platyna.

(AH)

Kancelaria Prawna Wojciech Pawłowski
ODSZKODOWANIA
- Wypadki komunikacyjne
- Wypadki przy pracy
- Zakażenie szpitalne
- Obsługa prawna firm, windykacja,
- Skuteczna likwidacja szkód z OC,AC,NW
- Szkolenia BHP, p.poż. porady prawne,
- Sprawy karne, cywilne, rodzinne, gospodarcze

www.odszkodowaniaolawa.pl
ul. 3 Maja 8B/3, 55-200 Oława, tel. 731 97 97 97
REKLAMA

Wiedział, że ma COVID, ale i tak chciał wyjechać...

OŁAWA/WARSZAWA

Został zatrzymany

Mieszkaniec Oławy ma teraz poważne kłopoty

Informację o mężczyźnie, który jest zakażony, a mimo to chce wyjechać za granicę, zdobył komisarz Michał Roman. 22 marca w godzinach popołudniowych naczelnik oławskiego Wydziału Prewencji dowiedział się, że 62-latek z Oławy, mimo że miał pozytywny wyniku testu na Covid-19 oraz obowiązek poddania się izolacji domowej, chce wylecieć do Islandii. - Dzięki szybkiej reakcji i dobrej współpracy służb tj. Powiatowej Stacji Sanitarno-Epidemiologicznej w Oławie, Straży Granicznej oraz Komisariatu Policji Warszawa Okęcie wylot został udaremniony, a mężczyzna został zatrzymany na lotnisku - mówi st. asp. Wioletta Polerowicz. Teraz o jego losie zadecyduje sąd. 62-latek odpowie za sprowadzenie niebezpieczeństwa dla życia lub zdrowia wielu osób. Za to przestępstwo grozi do 8 lat pozbawienia wolności. Sanepid może nałożyć też karę administracyjną w wysokości do 30 tysięcy złotych.

(AH)

KASACJA POJAZDÓW
STAL-FOX
- OFERUJEMY NAJLEPSZE CENY - GOTÓWKA
- WYSTAWIAMY WSZYSTKIE ZAŚWIADCZENIA
- ZAPEWNIAMY DARMOWY TRANSPORT

Oława, ul. Zielna 26, tel. 510 148 426
REKLAMA

eprasa.pl 4a7ec0e61c

Ciepło z ziemi? U nas też można

10 mln zł - tyle kosztuje jeden odwiert

Miejski Zakład Energetyki Cieplnej w Oławie chce zastąpić ogrzewanie węglem na ciepło z geotermii. Pozwolenie na poszukiwanie gorącego źródła już mają. Czekają na pieniądze. O planach wykorzystania energii geotermalnej w Oławie - z prezesem Miejskiego Zakładu Energetyki Cieplnej w Oławie Markiem Gmiterkiem - rozmawia Wioletta Kamińska

Od pewnego czasu burmistrz wspomina, że w Oławie planowane są odwierty geotermalne. Ostatnio naczelnik Wydziału Funduszy Europejskich Urzędu Miejskiego w Oławie Elżbieta Bednarczyk poinformowała, że samorząd złożył wniosek do Narodowego Funduszu Ochrony Środowiska i Gospodarki Wodnej o dofinansowanie takiego odwiertu w ramach programu „Udostępnienie wód termalnych w Polsce". Ma to być sto procent dofinansowania zadania, które opiewa na kwotę 10 mln złotych. Wniosek przeszedł już wstępną weryfikację, został zakwalifikowany i od kilku miesięcy czeka na akceptację ministra.

*

- Skąd pomysł na wykorzystanie wód geotermalnych w Oławie?

- Pomysłodawcą jest kierownik naszej ciepłowni Wojciech Sawicki. Ukończył Politechnikę Wrocławską na wydziale energetycznym i tam zgłębiał wiedzę w tym temacie. Któregoś dnia przyszedł do mnie, mówiąc że u nas też można. I zaczęliśmy to sprawdzać. Na politechnice poznał profesora Mieczysława Strusia, który również zajmuje się tym tematem. Trzecią osobą, która nas wspomagała, był profesor Jacek Zimny z Akademii Górniczo-Hutniczej w Krakowie. Ogólnie tematem zajmujemy się już od 2018 roku, bo żeby się do tego zabrać, najpierw musieliśmy mieć pewną wiedzę i przygotować opracowania.

- Na jakiej podstawie je zleciliście ?

- Od dawna wiadomo, że w pewnej części Polski jest potencjał, czyli złoża wód geotermalnych o różnej temperaturze, w zależności od głębokości odwiertu. To jednak wiąże się z kosztami. Im głębiej wiercimy, tym więcej trzeba wydać na to pieniędzy. Po wstępnych analizach zaprojektowano dla nas odwiert do głębokość 1180 metrów, czyli ponad kilometr, gdzie znajduje się woda o temperaturze około 40 stopni C. Mamy już pozwolenie, decyzję wojewody na wykonanie tego ponad kilometrowego odwiertu. Ta decyzja jest ważna przez pięć lat, do 2024 roku, więc mamy jeszcze trochę czasu na realizację zadania.

Obecnie do ogrzania wody i mieszkań oraz lokali podłączonych do MZEC spala się 10 tys. ton węgla rocznie. co kosztuje 4,5 mln zł - mówi Marek Gmiterek prezes MZEC w Oławie

- Czy to pewne, że pod Oławą jest woda o temperaturze blisko 40 stopni C?

- Nie. To szacunki. Aby je potwierdzić, musimy wykonać odwiert, o który się staramy. Nie tyle my, nasza spółka, co miasto Oława, bo tylko jednostka samorządu terytorialnego może się ubiegać o sto procent dofinansowania na ten cel. Dlatego też inwestycja została przepisana na samorząd. Gdybyśmy to my jako spółka wystąpili o dofinansowanie, moglibyśmy otrzymać tylko około 50% dotacji. A że burmistrz jest bardzo zainteresowany tym tematem i mu kibicuje, przystał na propozycję przejęcia zadania, dlatego wniosek o dofinansowanie złożyło miasto Oława.

- W którym miejscu będzie wykonywany ten odwiert?

- Na terenie naszego zakładu, w pobliżu kotłowni.

- Do czego chcecie wykorzystywać wydobywaną wodę?

- Głównie do produkcji ciepłej wody użytkowej w okresie letnim, którą teraz podgrzewamy, wykorzystując do tego węgiel, oraz częściowo do celów grzewczych zimą. Szacujemy, że dzięki temu odwiertowi i powstałej pompie ciepła będziemy mogli zastąpić jeden z dwóch kotłów o mocy13 MW, które obecnie mamy i używamy. Trzeba się jednak liczyć z tym, że ta inwestycja wymaga bardzo dużych pieniędzy.

- Jak dużych?

- Jeden odwiert to 10 mln zł, a potrzebne są dwa - jeden do pobierania ciepłej wody, drugi do jej oddawania z powrotem pod powierzchnię ziemi. Do tego jeszcze infrastruktura, czyli około 30 mln zł. Łącznie na uruchomienie sytemu potrzeba około 50 mln zł.

- Szacujecie, że temperatura wody znajdujących się pod Oławą ma ok. 40 stopni C. Czy to wystarczy, aby ogrzewać wodę i budynki zasilane obecnie przez MZEC?

- Tak, bo zamierzamy dodatkowo wykorzystać takie urządzenia jak sprężarkowe pompy ciepła o dużej mocy, które podniosą temperaturę wydobywanej wody z około 40 stopni C do ponad 70 stopni C. To pozwoli na ogrzewanie wody latem we wszystkich mieszkaniach i lokalach, które są podłączone do naszej sieci. Zimą moglibyśmy w ten sposób ogrzewać blisko połowę z tych nieruchomości, które obecnie obsługujemy. Wszystko zależy jednak od tego, jaka będzie rzeczywista wydajność złoża geotermalnego. By to stwierdzić i mówić o konkretach, musimy wykonać ten pierwszy próbny odwiert. Docelowo można oczywiście wykonać więcej odwiertów i wtedy zasięg możliwości będzie znacznie większy, ale - jak już mówiłem - to ogromne koszty, które obecnie są największą przeszkodą. Jeżeli uda się je pokonać, to sama eksploatacja nie jest droga. W Polsce jest już kilka takich obiektów i bardzo dobrze się sprawdzają. Jeżeli otrzymamy pieniądze na pierwszy odwiert i sprawdzimy, na czym stoimy, oczywiście zarówno jako spółka jak i zapewne samorząd będziemy się starać o dofinansowania na kolejne etapy zadania. Będziemy szukać pieniędzy.

- Ile już razy ubiegaliście się o dofinansowanie tego projektu?

- Ten wniosek, który czeka na decyzję ministra, jest pierwszy. Wcześniej był inny program, który dawał możliwość pozyskania pieniędzy na ten cel, ale się zakończył, zanim byliśmy gotowi złożyć wniosek. W jego miejsca powstał jednak obecnie istniejący program.

- Jakie będą plusy tej inwestycji?

- Podstawowy i najważniejszy to brak emisji szkodliwych substancji do atmosfery. Będziemy korzystać z energii odnawialnej. Będziemy ogrzewać wodę bez konieczności spalania węgla i wiemy, że to się sprawdzi, bo takie pompy ciepła działają już w wielu krajach, także w Polsce. Ale szukamy też innych ekologicznych rozwiązań. Mamy już na terenie zakładu dwie małe turbiny wiatrowe oraz panele fotowoltaiczne, które produkują prąd na potrzeby naszego zakładu. Poza tym obserwujemy te systemy, uczymy się, testujemy i na podstawie tego podejmujemy kolejne działania. W tym roku będziemy budować dużą elektrownię fotowoltaiczną. Mamy już pozwolenie na budowę.

- Jak duża będzie ta farma?

- Moc elektryczna elektrowni to 164 kW. Jej koszt to ok. 1 mln zł. Ma to być wykonywane w ramach Energetycznego Klastra Oławskiego w 3 lub 4 kwartale tego roku i mam nadzieję, że termin się nie przesunie. Panele pokryją wszystkie wolne trawniki na terenie naszego zakładu. Wytworzoną w ten sposób energię będziemy wykorzystywać na potrzeby zakładu, a w okresie letnim jej nadmiar będziemy odprowadzać do sieci energetycznej, by w innym terminie móc ją pobrać. Inwestycja jest dofinansowana w 60%. Dzięki temu będziemy zużywać 20% energii elektrycznej mniej z sieci energetycznej niż do tej pory. Przyniesie to oszczędności rzędu 70 tys. zł rocznie.

- Ile ton węgla spalacie rocznie, by ogrzać miasto i zapewnić mu ciepło oraz ciepłą wodę? I ile to kosztuje?

- Zużywamy w ciągu roku 10 tys. ton węgla, co kosztuje 4,5 mln zł. By więc całkowicie zastąpić węgiel, musielibyśmy postawić 5 pomp ciepła, przy czym do jednego odwiertu można podłączyć dwie, trzy. Przy jednym odwiercie - wlotowym i wylotowym - udałoby się zaoszczędzić połowę tej kwoty.

- Ile czasu potrzeba, by wykonać odwiert geotermalny?

- Obecnie technika tak poszła do przodu, że wystarczy miesiąc.

- Czego się dowiecie, gdy odwiert zostanie wykonany?

- Czy na pewno jest woda, jaka jest jej temperatura i skład mineralny, bo to też ma duże znaczenie. Taka woda z wnętrza ziemi jest bardzo agresywna, powoduje bardzo szybką korozję urządzeń, dlatego będzie potrzebny odpowiedni tytanowy wymiennik, który zabezpieczy przed tym między innymi kaloryfery w naszych domach. Na wybudowanie całej potrzebnej instalacji i podłączenie jej do użytku potrzeba nieco ponad pół roku.

- Gdyby więc prognozy się sprawdziły i znalazły się pieniądze na drugi odwiert, to jest szansa, że do końca tego roku w Oławie powstałaby gruntowa pompa ciepła do użytku na dużą skalę?

- Teoretycznie tak. Staram się jednak być realistą i patrząc na obecną sytuację naszego kraju, kryzys gospodarczy, który według mnie już jest i tylko się pogłębi, widzę coraz mniejsze szanse na to, że minister w najbliższym czasie wyda zgodę i zaakceptuje wniosek na dofinansowanie.

10 tys. ton węgla

tyle MZEC w Oławie spala co roku, co kosztuje 4,5 mln zł

ZŁOMOWANIE POJAZDÓW
wydajemy zaświadczenia ksacji pojazdów do wydziału komunikacji i firm ubezpieczeniowych
bezpłatny transport (laweta)
wsystkie czynności załatwiamy na miejscu
P.P.H.U. "LECH-MET"
ul. Kościuszki 9, 55-140 Żmigród
600 403 082
REKLAMA

eprasa.pl 4a7ec0e61c

Petycja „Wszystko dla Oławy” otworzyła dworzec

OŁAWA

- Po naszej petycji do kolejarzy i interwencji w Urzędzie Transportu Kolejowego oławski dworzec kolejowy jest już dostępny dla podróżnych 24 godziny na dobę - poinformowało 1 kwietnia stowarzyszenie „Wszystko dla Oławy` I nie był to żart primaaprilisowy

Przypomnijmy, że w lutym stowarzyszenie zwróciło się do zarządcy obiektu Dworzec Kolejowy w Oławie z prośbą o umożliwienie podróżnym i osobom oczekującym na podróżnych całodobowej dostępności holu dworca wraz z toaletą. - Obecnie dworzec jest zamykany w godzinach 23-5, a zgodnie z obowiązującym rozkładem jazdy w tym czasie z oławskiej stacji odjeżdża 8 pociągów - napisali w petycji. - Uważamy, że w takim wypadku, zważywszy na zimową porę, zamykanie dworca jest nieuzasadnione i kompletnie nie na miejscu, zwłaszcza że i tak teren objęty jest całodobową ochroną wynajętej firmy ochroniarskiej. Oprócz względów etycznych i czysto ludzkich jest to także istotne choćby za sprawą bezpieczeństwa. Pasażerowie i osoby odprowadzające oraz oczekujące na podróżnych czułyby się w godzinach nocnych o wiele bezpieczniej w poczekalni, w której znajduje się ochrona.

Poczekalnia na dworcu już jest otwarta przez całą dobę

1 kwietnia stowarzyszenie „Wszystko dla Oławy” poinformowało, że dworzec PKP w Oławie już jest otwarty przez całą dobę, a obiektu przez cały czas pilnuje firma ochroniarska.

(CK)

Kuszyk odwołana i przyjęta

SESJA RM

Zmiany

Radni odwołali Weronikę Kuszyk z „Lokalnych Patriotów” ze składu osobowego Komisji Skarg, Wniosków i Petycji, a potem przyjęli ją do Komisji Rozwoju Gospodarczego i Finansów

Podczas ostatniej sesji RM podjęto w tej sprawie dwie uchwały. Za odwołaniem głosowało 19 osób (w tym sama zainteresowana), przeciw był Marek Starczewski ze „Wspólnoty Samorządowej”, a głosu nie oddał nieobecny Robert Jadczak.

W przedłożonym wcześniej na ręce przewodniczącej Beaty Bejdy piśmie radna Kuszyk poinformowała, że chciałaby pracować w Komisji Rozwoju Gospodarczego i Finansów. Kolejne głosowanie dotyczyło więc przyjęcia jej do składu osobowego. Tym razem wszyscy oprócz nieobecnego Roberta Jadczaka zagłosowali „za”.

(KT)

Kamil Tysa

Radna Weronika Kuszyk

Zwycięska - nowa ulica w J-L

JELCZ-LASKOWICE

Sesja RM

Radni przyjęli uchwałę w sprawie nadania nazwy ulicy

Chodzi o wewnętrzną drogę dojazdową, przebiegającą w granicach działek nr 13/6, 13/7, AM-50, w obrębie geodezyjnym „Laskowice”. Będzie ona teraz nosiła nazwę „Zwycięska”. Pomysł ten został pozytywnie zaopiniowany przez wszystkich właścicieli działek, wchodzących w skład nowo nazwanej ulicy, a także przez przewodniczącą rady osiedla „Laskowice” - Renatę Stelmach.

Uchwałę przyjęto jednogłośnie. Nieobecnie podczas głosowania byli jedynie Janina Hernas i Robert Jadczak.

*

Ulica Zwycięska jest zlokalizowana nieopodal ulicy Witosa, w okolicy Sportowej i Strzelniczej, na osiedlu „Laskowice”.

(KT)

Ruch miasta w Twoich rękach

Weź aktywny udział w opracowaniu nowoczesnych rozwiązań w zakresie mobilności, tworząc Plan Zrównoważonej Mobilności dla Miejskiego Obszaru Funkcjonalnego Wrocławia.

Plan Zrównoważonej Mobilności Miejskiej (PZMM, ang. SUMP) – co to?

Narzędzie wielopłaszczyznowej logiki zmian oraz długoterminowego planowania transportu na danym obszarze / Gminie - w tym przypadku Miejskiego Obszaru Funkcjonalnego Wrocławia.

Cel opracowania:

- poprawa stanu bezpieczeństwa,
- zmniejszenie zapotrzebowania na transport,
- zwiększenie udziału proekologicznych środków transportu np. transport publiczny, rower, komunikacja piesza, transport elektryczny,
- zmniejszenie zanieczyszczenia powietrza, emisji gazów cieplarnianych i hałasu,
- zwiększenie atrakcyjności i jakości środowiska miejskiego dla mieszkańców, gospodarki oraz społeczności jako całości.

Plan obejmuje wszystkie formy przemieszczania ludzi i towarów oraz powiązania między transportem i zagospodarowaniem przestrzennym, uwzględnia kwestie infrastrukturalne, środowiskowe, organizacyjne i operacyjne.

Co przed Nami?

I etap konsultacji społecznych
Zgłoszenia elektroniczne (od 06.04.2021r.)
email: konsultacje@lpw-consulting.pl
Informacje dotyczące przetwarzania danych osobowych: https://lpw-consulting.pl/info/polityka-prywatnosci/

19.04.2021 r. (poniedziałek), godzina 8.00
20.04.2021 r. (wtorek), godzina 13.00
21.04.2021 r. (środa), godzina 17.00
23.04.2021 r. (piątek), godzina 10.00

Jak konsultujemy?
4 spotkania on-line dla mieszkańców, daty powyżej.

Co konsultujemy podczas I etap konsultacji?

- Po pierwsze informujemy mieszkańców czym są Plany Zrównoważonej Mobilności Miejskiej.
- Po drugie liczymy na Państwa informacje zwrotne o: oczekiwaniach, potrzebach, obawach i preferencjach dotyczących funkcjonowania w swojej Gminie. Dzięki temu rozbudujemy wiedzę dotyczącą np.: negatywnego oddziaływania transportu na mieszkańców, przyczyn osiedlania się w źle skomunikowanych miejscach skazujących mieszkańców na długie podróże oraz własne środki transportu. Wypracujemy czynniki wyzwalające zmiany i działania zaradcze.

Badania ankietowe: 06.04. – 26.04.2021 r.
(wywiad telefoniczny)

Wykonawcy:
Lider: LPW
Partnerzy: Infra Centrum Doradztwa, ECORYS

Zachęcamy do wzięcia udziału w konsultacjach społecznych i badaniach ankietowych!

Szczegóły na stronach:
www.wroclaw.pl, strony internetowe Urzędów Gmin oraz ich Facebook

Miejski Obszar Funkcjonalny Wrocławia to obszar Gminy Wrocław i 37 sąsiadujących Gmin: Miasto i Gmina Bierutów, Brzeg Dolny, Jelcz-Laskowice, Kąty Wrocławskie, Międzybórz, Oborniki Śląskie, Prusice, Siechnice, Sobótka, Strzelin, Syców, Środa Śląska, Trzebnica, Wołów, Żmigród, Gmina Miasto Oleśnica, Gmina Miasto Oława, Borów, Czernica, Długołęka, Dobroszyce, Domaniów, Dziadowa Kloda, Jordanów Śląski, Kobierzyce, Kostomłoty, Krośnice, Malczyce, Mietków, Miękinia, Oleśnica, Oława, Przeworno, Wisznia Mała, Zawonia, Żórawina, Brzeg.

Projekt realizowany przez Gminę Wrocław w ramach dotacji udzielonej przez Stowarzyszenie Aglomeracja Wrocławska.

Wrocław miasto spotkań

eprasa.pl 4a7ec0e61c

Wstępniak, czyli...

...do czytelników i czytelniczek

Bo wszyscy Polacy to jedna rodzina... Chyba nikt nie myśli, że śpiewając przy biesiadnym stole „Polacy" mamy na myśli wyłącznie rodziny homoseksualne. No nie! A jednak jest coś na rzeczy...

Nikt chyba nie zrobił więcej, niż premier Beata Szydło, by upowszechnić ten nowy i dla wielu wciąż dziwny zwyczaj językowy. „Przez 8 lat Polki i Polacy..." - pamiętacie. Gdy dzisiaj słyszę, że zamiast Ronda Wolontariusza (piszemy o tym na s.11) mamy w Oławie Rondo Wolontariatu, bo słowo „wolontariusz" było za mało poprawne politycznie i sugerujące, że jedynie panowie pomagają, to ręce opadają. Gdy słyszę, że skoro jest wolontariusz, powinna być i wolontariuszka, to wiem, że oto Beata Szydło tryumfuje i przechodzi do historii języka polskiego. Oczywiście nie ona wymyśliła feminatywy, czyli żeńskie końcówki, o które spór w polszczyźnie toczy się od stu lat, za to twórczo podeszła do sprawy i, proszę, nawet radny z PO ulega jej magii. Jak to ktoś mądrze powiedział, jeszcze niedawno dziwne się wydawało mówienie „Polki i Polacy", ale dzięki temu, że PiS powtórzył to tysiące razy, już się wszyscy przyzwyczaili. Na dodatek, co za ironia, zrobił to PiS, który jak wiadomo prawa kobiet od zawsze ma w specyficznym poważaniu.

Nie, absolutnie nie jestem wrogiem żeńskich końcówek. Zdaję sobie sprawę z tego, że ich brak jest w polszczyźnie mocnym dowodem na patriarchalizm głęboko zakorzeniony w naszej kulturze, niemniej (może z racji wieku) wciąż rażą mnie „siłowe rozwiązania" językowe, czyli np. prawidłowo utworzone formy „adiunktka", „premierka", „chirurżka", „człowieczka", „naukowczyni," „generałka" itp. Wiem, pewnie część z tych form wkrótce się przyjmie, ale nic na siłę. Rozumiem, że mocne akcentowanie takiej potrzeby jest rodzajem językowego feminizmu, zwrócenia uwagi na pewną nierówność, jaka tutaj występuje. Zresztą swego czasu nawet Rada Języka Polskiego uznała, że w polszczyźnie potrzebna jest większa, możliwie pełna symetria nazw osobowych męskich i żeńskich w zasobie słownictwa, choć specjaliści od języka zauważają także opór społeczny w tej kwestii, więc - ich zdaniem - prawo do stosowania nazw żeńskich należy zostawić mówiącym. Też tak uważam. Końcówki takie trzeba wprowadzać, warto wprowadzać, bo język jest przecież odzwierciedleniem naszego życia, a skoro w nim popieram prawa kobiet do samookreślania się itp., nie mogę odmawiać im tego prawa w języku. Ale bez przesady. Gdy chcę podkreślić, że po boisku biegają kobiety, powiem, że to piłkarki. Jak zechcę zwrócić uwagę na ich obecność w wojsku, bez mrugnięcia okiem powiem, że widzę żołnierki. Gdy jednak mówię o narodach jako całościach, pozwólcie mi być tradycjonalistą i mówić, że w Grecji widziałem Greków, co nie oznacza, że Greczynek tam nie było. A jak napiszę, że wszyscy Polacy lubią święta, nie będą miał na myśli samych panów. Zresztą ciekawe, że to rozgraniczenie „Polki i Polacy" politycy stosują najczęściej w stosunku do swoich krajan. Nie zauważyłem bowiem jakoś, aby podobnie „poprawnie" wyrażali się o innych nacjach. Jakoś nie przypominam sobie, aby polski polityk mówił do Amerykanek i Amerykanów, czy jechał na spotkanie, by poznać co Norwegowie i Norweżki albo Duńczycy i Dunki mają mu do powiedzenia. Sorry, z racji nowych sojuszy pewnie powinienem dopisać Węgrzy i Węgierki?

Puenta. Nie przeszkadzałoby mi Rondo Wolontariuszy, jak nie przeszkadza oławska ulica Sybiraków, Żołnierzy AK, Partyzantów.

Na szczęście do tej pory nikt nie proponował, aby wprowadzić np. ulicę Sybiraków i Sybiraczek, choć pewnie teraz w poszukiwaniu hiperpoprawności i to może się zmienić.

Nic się nie stało! Polacy i Polki, nic się nie stało. Nic się nie staaało, Polacy i Polki nic się nie staaało...

JERZY KAMIŃSKI

Kto przeżyje, ten zobaczy

ebykowski@gazeta.olawa.pl

Edward Bykowski

Minęły już drugie Święta Wielkanocne na mocno odmienionym świecie, przez pandemię koronawirusa. Były podobne do pierwszych, sprzed roku. Niewiele się spełniło nadziei życzeń i zapewnień, wyrażanych przez rządzących, że w Polsce będzie lepiej. Niestety, lepiej raczej nie jest. Na stołach wielkanocnych skromniej, bo znacznie wzrosły ceny i podatki. To naczynia połączone. Mimo trwających szczepień przeciw śmiercionośnemu wirusowi, wciąż wzrasta fala zakażeń i zgonów. Wedle prognoz specjalistów, przy atakującej zjadliwie brytyjskiej odmianie koronawirusa, rekordowe liczby zakażeń i zgonów w trzeciej fali pandemii też będą w Polsce rosły. Tym bardziej, że na święta przyleciało albo przyjechało do ojczyzny i swoich rodzin wielu naszych rodaków, szukających chleba w Wielkiej Brytanii.

Wprowadzony w Polsce lockdown ma obowiązywać do 9 kwietnia. Wydarzenia Wielkiego Tygodnia, przygotowania do świąt oraz ich radosne przeżywanie w rodzinach skłaniało wielu do zapominania o maseczkach. Dość często nie zwracali uwagi na zachowanie dystansu w miejscach użyteczności publicznej, w tym w kościołach. Także na liczbę gości, z którymi dzielili się jajkiem gospodarze, składając wzajemne życzenia. To zrozumiałe, że tradycyjne potrawy i wypieki (m.in. żurek, pasztet i babkę wielkanocną) spożywano przy świątecznym stole, bez zakładania maseczki i zachowywania dystansu.

Wielkanoc 2021 już dołączyła do wspomnień o rodzinnych przeżyciach z minionych lat. Wtedy też bywały epidemie - grypy, ospy, malarii, ale o pandemii koronawirusa, i to podczas Świąt Wielkiej Nocy, jeszcze dwa lata temu, nikt w Polsce nawet nie słyszał. Rozprzestrzeniała się z chińskiego Wuhan na cały świat dopiero od końcówki roku 2019. W tym relatywnie bardzo krótkim czasie ta niewidzialna zaraza pochłonęła mnóstwo ofiar, szczególnie seniorów. Znajomy, napotkany obok kościółka pw. św. Rocha przy tablicy z nekrologami, cieszył się niedawno, że teraz na niej jakby coraz mniej tych najstarszych. Optymizm jest bardzo cenny w życiu.

Brytyjska odmiana tego wirusa czyni duże spustoszenie w młodszych rocznikach, na szczęście przyspieszyły zapisy chętnych na szczepienia, które zakończą się pewnie gdzieś w okolicy Bożego Narodzenia. To pobożne prognozy. Czy się spełnią? Kto przeżyje, ten zobaczy. Tymczasem, poza swoim domem - bez względu na szczepienie - maseczki, dystans, czyste dłonie. I rękawiczki.

POWIAT OŁAWSKI
Gospodarka

Jest kasa na skatepark, drogi, pracownie szkolne

Na co będą pieniądze z Rządowego Funduszu Inwestycji Lokalnych? Na skatepark w Bystrzycy, na siłownię w Niwniku, na drogi w Domaniowie. Na co jeszcze?

1.1 mln zł trafi do gmin powiatu oławskiego z Rządowego Funduszu Inwestycji Lokalnych

31 marca opublikowano listę pozytywnie rozpatrzonych wniosków złożonych 9 grudnia w ramach drugiego naboru wniosków o wsparcie dla jednostek samorządu terytorialnego w ramach dofinansowania ze środków Rządowego Funduszu Inwestycji Lokalnych. Na liście jest kilka projektów z powiatu oławskiego.

Najwięcej, bo 500 tys. zł dostanie gmina Domaniów - wnioskowała o milion, bo tyle ma kosztować cała inwestycja, a chodzi o modernizację wybranych odcinków dróg gminnych, poszerzenie jezdni, poprawę nośności konstrukcji nośnych, urządzenia związane z bezpieczeństwem ruchu drogowego.

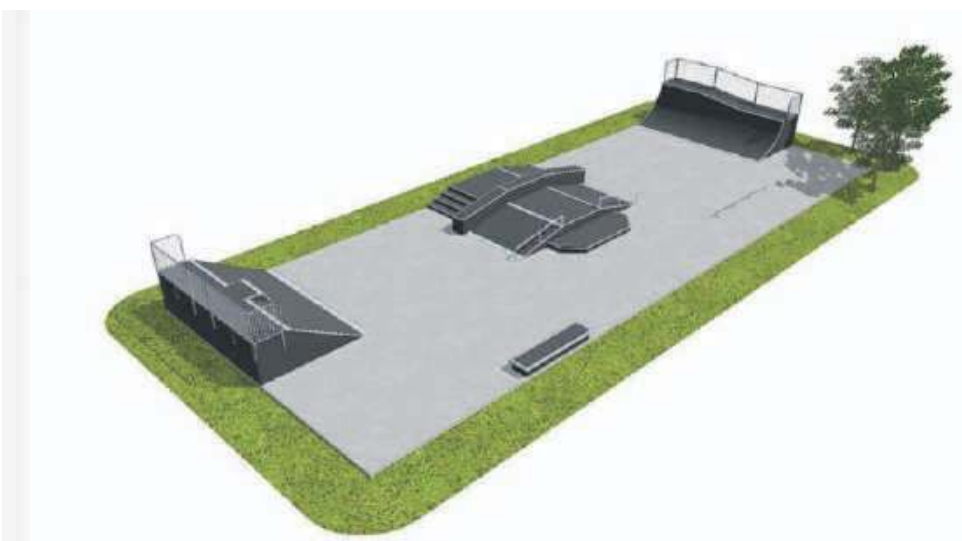

- O budowę skateparku staramy się od początku naszej kadencji, dlatego mieliśmy już gotowy projekt oraz wstępny kosztorys inwestycji - mówi sołtys Bystrzycy Michał Rado

Miasto Oława wnioskowało o 500 tys. zł na pracownie fizyczno-chemiczne w oławskich szkołach podstawowych (całość inwestycji oszacowano na 600 tys. zł). Dostanie 200 tys. zł. - W związku ze zmianą podstawy programowej zaistniała potrzeba utworzenia pracowni fizyczno-chemicznych w następujących oławskich szkołach podstawowych: SP1, SP2, SP4, SP5, SP8 - czytamy w projekcie.- Aktualnie przygotowywana jest dokumentacja projektowa pracowni. Realizacja projektu ma na celu poprawę jakości warunków nauczania szkół podstawowych, a także zapewnienie rozwoju infrastruktury szkół w zakresie nauk przyrodniczych. Infrastruktura ta jest konieczna do realizacji bogatej oferty programowej szkół, która jest niezbędna do realizacji w przyszłości innowacyjnych i rozwojowych przedsięwzięć.

Gmina Oława wnioskowała o 480 tys. zł (całość inwestycji to 600 tys. zł) na budowę skateparku w Bystrzycy, budowę siłowni zewnętrznej z elementami street workout w Lizawicach oraz budowę siłowni zewnętrznej w Niwniku. Dostanie 400 tys. zł.

- Cieszę się, że udało nam się przekonać pana wójta Henryka Kuriatę na złożenie wniosku na nasz projekt, za co w imieniu swoim, rady sołeckiej oraz mieszkańców bardzo dziękuję - mówi Michał Rado, sołtys Bystrzycy. - O budowę skateparku staramy się od początku naszej kadencji, dlatego mieliśmy już gotowy projekt oraz wstępny kosztorys inwestycji. Mam nadzieję, że już niedługo będziemy mogli się cieszyć naszym nowym obiektem. Dziękuję wszystkim za pomoc.

Gdzie stanie skatepark? W pobliżu plaży nad rzeką Smortawą, czyli tam, gdzie docelowo mają być zadaszona wiata, boisko do siatkówki oraz plenerowa siłownia.

Zgodnie z założeniami Rządowego Funduszu Inwestycji Lokalnych projekty, które otrzymają dofinansowanie, mają być zrealizowane do 2023 roku.

(CK)

eprasa.pl 4a7ec0e61c

JELCZ-LASKOWICE
Sesja RM

16-LATEK BĘDZIE MÓGŁ ZAGŁOSOWAĆ?

„Lokalni Patrioci” chcą zmian w budżecie obywatelskim

Radni przyjęli uchwałę dotyczącą budżetu obywatelskiego na rok 2022. Kilka propozycji znaczących zmian złożyli „Lokalni Patrioci”. Czy zostaną uwzględnione?

- Poprzednie edycje potwierdziły, że taka forma zaangażowania mieszkańców w proces zarządzania gminą cieszy się bardzo dużym zainteresowaniem - uzasadniał projekt uchwały burmistrz Bogdan Szczęśniak. - Wychodząc naprzeciw oczekiwaniom wielu środowisk lokalnych po raz kolejny zwiększona została kwota przeznaczona na zadania oraz dokonano podziału sołectw ze względu na liczebność mieszkańców na dwie grupy. Zwiększy to szanse mniej liczebnych miejscowości na skuteczne realizowanie lokalnych celów.

W najbliższej edycji budżetu obywatelskiego do rozdysponowania będzie 800 tys. złotych. Z tego 500 tys. na projekty w Jelczu-Laskowicach (jeden może być warty maksymalnie 250 tys.) oraz 300 tys. na projekty w sołectwach (jeden może być warty maksymalnie 150 tys.). I tutaj pojawia się największa zmiana. Dotychczas bywało bowiem tak, że zdecydowanie łatwiej miały większe miejscowości. Z prostego powodu: mieszka tam więcej osób, co w teorii i często też w praktyce oznacza więcej głosów. Dlatego tym razem nastąpi podział. Na projekty zlokalizowane na terenach sołectw do 500 mieszkańców (Biskupice Oławskie z przysiółkiem Celina, Brzezinki, Dębina, Dziuplina, Mościsko, Grędzina, Kopalina, Łęg, Miłocice Małe, Nowy Dwór i Piekary) pójdzie 150 tys., a drugie tyle na projekty zlokalizowane na terenach sołectw powyżej 500 mieszkańców (Chwałowice, Miłocice, Miłoszyce, Minkowice i Wójcice).

To najważniejsze zmiany w stosunku do roku poprzedniego. Dodatkowe uwagi mieli jednak „Lokalni Patrioci”, których w Radzie Miejskiej reprezentują Weronika Kuszyk i Jacek Załubski. Przed sesją wystosowali interpelację: - Jej twórcą jest głównie Mariusz Hass, który przygotowując nasze propozycje zmian opierał się na obowiązujących w tym zakresie ustawach, rozporządzeniach, a także wyrokach sądów administracyjnych dotyczących BO. Przejrzał również regulaminy budżetów partycypacyjnych z prawie wszystkich miast i gmin w Polsce. Wszystkie punkty konsultowaliśmy z prawnikiem, a także z wieloma mieszkańcami naszej gminy. W tym roku odbędzie się piąta już edycja budżetu obywatelskiego w naszej gminie. Trzeba tutaj przypomnieć, że do roku 2018 - w którym to weszła w życie ustawa o zmianie niektórych ustaw w celu zwiększenia udziału obywateli w procesie wybierania, funkcjonowania i kontrolowania niektórych organów publicznych - nie było przepisów precyzujących sposób funkcjonowania budżetów partycypacyjnych. W naszym mieście budżet obywatelski pojawił się już wcześniej, głównie dzięki otwartemu na takie inicjatywy burmistrzowi Bogdanowi Szczęśniakowi i sekretarzowi Dariuszowi Koprowskiemu. Skąd wynika potrzeba zmian? Niektóre z naszych propozycji mają charakter doprecyzowujący, inne dostosowują uchwałę i regulaminy do obowiązujących przepisów. Mamy też propozycje, które wynikają z doświadczeń poprzednich edycji, a także - mamy nadzieję - zainteresują młodzież.

Kamil Tysa

„Lokalni Patrioci” informują, że to Mariusz Hass jest w dużej mierze twórcą interpelacji

arch. GP-WO

Sekretarz Dariusz Koprowski przyznał, że o ewentualnych zmianach łatwiej byłoby rozmawiać w kontekście kolejnych edycji budżetu obywatelskiego

Co chcą zmienić?

W interpelacji stowarzyszenia znalazło się pięć punktów. Jakich?

* Pierwszy to propozycja, aby kształt przyszłych edycji budżetu obywatelskiego był ustalany przy współudziale przedstawicieli wszystkich sołectw i zarządów osiedli z terenu miasta i gminy. Zdaniem „LP” pozwoli to na wypracowanie rozwiązań sprawiedliwych i umożliwiających równomierny rozwój także mniejszych osiedli i sołectw. Chodzi o to, by ci najmniejsi nie zostali wykluczeni z realnej szansy na realizację swoich pomysłów (z czym gmina zaczęła walczyć podziałem środków na terenach wiejskich - przyp. red.). „LP” zauważają, że dotychczasowe zasady ustawiały w pozycji uprzywilejowanej większe osiedla i sołectwa, więc proponują, by dzielić nie tylko na miasto i wsie, ale także na zadania małe oraz duże, z uwzględnieniem wyłączenia zwycięskich osiedli i sołectw z uczestnictwa w kolejnej edycji budżetu obywatelskiego. Proponują też łączenie środków z BO z funduszem sołeckim/osiedlowym, co miałoby pozwolić na racjonalniejsze wydawanie środków z tychże funduszy.

* Drugą zmianą miałaby być rezygnacja z konieczności podawania numeru PESEL podczas głosowania oraz na listach poparcia zgłaszanego zadania.

- Obecne zapisy są niezgodne z przepisami oraz uniemożliwiają udział w BO osobom mieszkającym na terenie gminy, ale nieposiadającym numeru PESEL - mówią Weronika Kuszyk i Jacek Załubski. - W obecnym orzecznictwie to najczęstsza przyczyna uznawania uchwał o budżecie obywatelskim przez organy nadzoru za nieważne. Ze względu na łatwość kontrolowania na podstawie numeru PESEL uprawnienia osób do udziału do udziału w BO, proponujemy pozostawienie tej możliwości, jednak ważne jest również dopuszczenie do głosowania tych, którzy tego numeru nie posiadają. Takie osoby można weryfikować na podstawie informacji o zameldowaniu lub poprzez wyrywkową kontrolę telefoniczną.

* Trzeci podpunkt interpelacji to propozycja ograniczenia liczby osób, które muszą poprzeć zgłaszane zadanie lub nawet całkowita rezygnacja z konieczności zbierania podpisów przez autora projektu. Obecnie wygląda to tak, że projekt musi poprzeć co najmniej piętnastu mieszkańców gminy J-L. Zdaniem „Lokalnych patriotów” o zasadności przyjęcia danego zadania i tak mieszkańcy rozstrzygają w głosowaniu, wiec nie ma potrzeby potwierdzania zgłoszenia dodatkowymi podpisami.

* Czwarta propozycja zmiany to umożliwienie głosowania osobom w wieku od szesnastego roku życia. Jak podkreślają członkowie stowarzyszenia, włączenie młodszych mieszkańców w cały proces BO pozwoli im brać udział w kształtowaniu własnego otoczenia i tworzeniu rozwiązań, które zaspokoją także ich potrzeby. Statystyki pokazują, ze dotychczas najmniej grupą wiekową były osoby poniżej 25 roku życia. Zdaniem „LP” włączenie młodzieży w cały proces, przygotowywałoby ją do aktywnego zaangażowania się w życie miasta i gminy.

* Ostatni - piąty podpunkt interpelacji - mówi o doprecyzowaniu przenoszenia środków BO pomiędzy poszczególnymi pulami. Jak zauważają wnioskodawcy, obecne zasady wydatkowania środków z BO powodują, że niewykorzystana pula wraca do ogólnego budżetu miasta i gminy. Chcieliby więc doprecyzować zasady, by w przypadku pozostania środków w poszczególnych pulach, można było połączyć środki i wykonać zadanie, którego realizacja zmieści się w pozostałej kwocie.

Sekretarz: - Bardziej realne wprowadzenie za rok

Interpelację komentował wiceburmistrz Romuald Piórko. Stwierdził, że wymaga ona szczegółowego badania, bo są tam „pewne niekonsekwencje”. Zdaniem Piórki należałoby ją poddać konsultacjom i opiniom prawnym.

Szerzej wypowiedział się sekretarz Dariusz Koprowski, od początku bardzo mocno zaangażowany w tworzenie budżetu obywatelskiego w Jelczu-Laskowicach: - Żałuję, że dowiedzieliśmy się o tych propozycjach tak późno. Rokrocznie bardzo wcześnie zaczynamy pracę nad zbliżającą się edycją BO. Zawsze nieco go zmienia i tak jest też tym razem. Jeśli chodzi o konsultacje, to bardzo chcieliśmy je wykonać ze wszystkimi mieszkańcami, ale pandemia pokrzyżowała nam plany. Liczę na to, że za rok będzie to już możliwe. Mogliśmy oczywiście zrobić to online, ale to nie byłoby to samo. Nigdy nie będzie tak, że wszystkich zadowolimy, ale staramy się BO udoskonalać. Ważną tegoroczną zmianą jest podział na większe i mniejsze sołectwa, by nie musiały już ze sobą bezpośrednio konkurować. Co do rezygnacji z numerów PESEL, to są one nam niezbędne do weryfikacji tego, czy głosujący jest naszym mieszkańcem i ma prawa wyborcze. Mamy strefę ekonomiczną, gdzie pracują także osoby spoza terenu gminy. Zdarzało się, że w firmach zbierano głosy od osób spoza naszego terenu. Rezygnacja z PESEL-u mogłaby doprowadzić do tego, że głosowanie stałoby się bardzo niesprawiedliwe. W interpelacji wspominają państwo o wyrywkowej weryfikacji telefonicznej. To nie zadziała, nie jesteśmy w stanie dzwonić do każdego. Budżet obywatelski jest narzędziem do aktywizacji mieszkańców. Jeśli ktoś ma decydować o tym, co powstanie w okolicy, powinien być wpisany do rejestru wyborców. Zależy nam na tym, by głosujący utożsamiali się z gminą. Co do ograniczenia liczby podpisów pod projektem - wprowadziliśmy to rozwiązanie, ponieważ doświadczenia innych samorządów pokazują, że ono działa. Dzięki temu unikamy pomysłów, które są nierealne. Wnioskodawca musi zdobyć podpisy, więc przed złożeniem wniosku dzieli się swoim pomysłem z innymi. I z tego co widzimy, w zdecydowanej większości trafiają do nas przemyślane propozycje. Muszę przyznać, że rozważaliśmy z burmistrzem umożliwienie głosowania osobom młodszym, bo to uczy demokracji i aktywizuje. Obawialiśmy się jednak zarzutu dyskryminacji. No bo skoro schodzimy do 16 lat to dlaczego nie np. 14 lat? Wojewoda może taką uchwałę poddać w wątpliwość. Na pewno można do tego tematu wrócić i jeszcze raz go przemyśleć. Natomiast w tej najbliższej edycji już nie zdążymy. Proponuję więc, by pochylić się nad tym w trakcie przygotowań do budżetu obywatelskiego na 2023 rok.

*

Czy któreś propozycje „Lokalnych Patriotów” już teraz wejdą w życie? Trudno to przewidywać. Podczas sesji przegłosowano uchwałę w jej pierwotnym brzmieniu. Niewykluczone jednak, że temat wróci za miesiąc i radni wprowadzą do tej uchwały zmiany, uwzględniające niektóre pomysły stowarzyszenia. Biorąc jednak pod uwagę słowa sekretarza, należałoby się spodziewać, że gmina będzie wolała powrócić do tej dyskusji za rok.

KAMIL TYSA
ktysa@gazeta.olawa.pl

REKLAMA

eprasa.pl 4a7ec0e61c

Serdecznie dziękujemy
księdzu proboszczowi Tomaszowi Czabatorowi
za odprawienie mszy żałobnej i mądre, krzepiące słowa
oraz firmie pogrzebowej Państwa Jaśnikowskich
za zorganizowanie pięknej uroczystości pogrzebowej

śp. Zbigniewa Koniecznego

żona, córka i syn z rodzinami

„ŚMIERĆ ZAWSZE PRZYCHODZI NIESPODZIEWANIE I WYPEŁNIA SERCA BLISKICH BÓLEM"

Pragniemy serdecznie podziękować Rodzinie, Przyjaciołom,
Koleżankom i Kolegom z pracy oraz Znajomym,
którzy chcieli być z nami podczas ostatniego pożegnania
naszego kochanego Męża, Taty i Dziadka

śp. Zbigniewa Koniecznego

Żona, córka i syn z rodzinami

„Są chwile, by działać
i takie, kiedy należy pogodzić się z tym,
co przynosi los"

2 kwietnia 2021 roku,
w wieku 89 lat odszedł do Domu Pana

śp. Jerzy Dziuk

człowiek prawy i wielkiego serca, uznany fachowiec,
wspaniały Tata, Dziadek i Pradziadek.
Życzliwy, dbający o Rodzinę
i zawsze uśmiechnięty - takim cię Tato zapamiętamy.

Pogrążona w smutku
córka Maria Garbicz z najbliższymi i całą Rodziną.

Uroczystości pogrzebowe odbędą w Oleśnicy Małej. O terminie poinformuje rodzina.

"Nie umiera ten, kto trwa
w pamięci żywych"

Wszystkim, którzy w tak bolesnych dla Nas chwilach dzielili z nami
smutek i żal, okazali wiele serca, duchowego wsparcia,
współczucia i życzliwości
oraz wzięli liczny udział w uroczystości pogrzebowej

śp. Zofii Gniewek

serdeczne podziękowania
składają mąż, dzieci, wnuki i prawnuki

„CI, KTÓRYCH KOCHAMY NIE UMIERAJĄ NIGDY, BO MIŁOŚĆ TO NIEŚMIERTELNOŚĆ"

Wyrazy głębokiego współczucia oraz słowa wsparcia
w trudnych chwilach dla koleżanki Krystyny Pity
z powodu śmierci

Mamy

składają
- p.o. wójta gminy Oława Henryk Kuriata
oraz koleżanki i koledzy z Urzędu Gminy Oława.

Wobec ciosu, jakim jest utrata bliskiej osoby,
trudno jest odnaleźć słowa pociechy,
pozostaje nam jedynie życzyć Tobie i całej Twojej
rodzinie dużo siły i wytrwałości.

"Można odejść na zawsze, by stale być blisko..."

Ks. J. Twardowski

Pani dyrektor

Aleksandrze Lenartowicz-Adaszewskiej

składamy kondolencje
oraz najszczersze wyrazy smutku i żalu
z powodu śmierci **Ojca**.

Zarząd, koledzy i koleżanki z firmy Italmetal

ODESZLI

OŁAWA

23 III	- Halina Wojdyr	- ur. 1943
26 III	- Zbigniew Binkowski	- ur. 1959
26 III	- Czesław Mazur	- ur. 1929
28 III	- Stanisław Szyler	- ur. 1948
28 III	- Józef Świerczyński	- ur. 1933
29 III	- Zofia Gniewek	- ur. 1935
29 III	- Katarzyna Curyk	- ur. 1932
29 III	- Janina Chort	- ur. 1943
29 III	- Franciszek Dąbrowski	- ur. 1935
29 III	- Janusz Kucharyszyn	- ur. 1960
29 III	- Elżbieta Cebula	- ur. 1954
29 III	- Stefan Kurnik	- ur. 1934
30 III	- Janusz Mitręga	- ur. 1956
30 III	- Bogdan Wygaś	- ur. 1951
30 III	- Maria Zawada	- ur. 1928
31 III	- Franciszek Banaszkiewicz	- ur. 1947
31 III	- Kazimierz Macheta	- ur. 1956
1 IV	- Maria Czernek	- ur. 1948

JELCZ-LASKOWICE

30 III	- Kisiel Władysław	- ur. 1933

GODNIE SOLIDNIE TANIO
USŁUGI POGRZEBOWE
HENRYK FIGIEL
Teraz możesz wybrać
Oława, ul. Kutrowskiego 8
tel./fax.: 71 303 27 21
od 8:00 do 16:00,
po 16:00 - tel. 71 316 52 24
całodobowo - 605 964 664
REKLAMA

ZAKŁAD USŁUG POGRZEBOWYCH
Stanisław Jaśnikowski
Oława, ul. Zwierzyniecka 5 (przy starym Cmentarzu)
Filia w Jelczu-Laskowicach, ul. Witosa 19, tel. 71 318-33-21
Filia w Siechnicach, ul. Prawocińska (CMENTARZ), tel. 601 735 671
Zakład Usług Pogrzebowych Stanisław Jaśnikowski
Teraz możesz wybrać! Tradycja 30-letnia na Ziemi Oławskiej
CAŁODOBOWA BEZPŁATNA INFOLINIA: 800-501-616
71 313 27 66, 71 313 20 28, 71 313 94 99, kom. 601 735 671, 692 432 354
e-mail: biuro@jasnikowski.com.pl www.jasnikowski.com.pl
Kompleksowa usługa pogrzebowa już od 1100 zł wraz z trumną
REKLAMA

ARCHON
ZAKŁAD POGRZEBOWY
Tel. 71 318 29 08
CAŁODOBOWO
Jelcz-Laskowice
ul. Witosa 43
Kompleksowa organizacja pogrzebów
www.zaklad-pogrzebowy.com.pl
REKLAMA

eprasa.pl 4a7ec0e61c

Majątek władzy sekretarze

POWIAT
Informacja publiczna

Domy, mieszkania, oszczędności i kredyty. Co wykazali lokalni włodarze? Sprawdzamy oświadczenia majątkowe

W poprzednich wydaniach „Powiatowej" byli już burmistrzowie, wójtowie, starosta, ich zastępcy oraz przewodniczący rad. Tym razem zaglądamy do oświadczeń sekretarzy. Najnowsze dostępne publicznie dokumenty zawierają dane na koniec 2019 roku.

Oława

Lilla Rzadkowska

Sekretarz Oławy zgromadziła 59 139,11 zł i 2 500 euro w małżeńskiej wspólności majątkowej. Ma dom o pow. 140 mkw, warty 500 000 zł oraz mieszkanie o powierzchni 66,4 mkw, warte 190 000 zł. Ponadto pół hektara gruntów rolnych o wartości 24 000 zł oraz 0,987 ha działki budowlanej, wartej 75 000 zł (na której stoi dom).

Lilla Rzadkowska jest członkiem rady nadzorczej Miejskiego Zakładu Energetyki Cieplnej w Oławie i z tego tytułu w 2019 roku osiągnęła dochód brutto 19 848,75 zł. Wynagrodzenie za pracę w Urzędzie Miejskim wyniosło zaś 129 188,22 zł.

Jeśli chodzi o „składniki mienia ruchomego o wartości powyżej 10 000 zł", sekretarz wpisała nissana tiidę z 2007 roku. Spłaca kredyt hipoteczny zaciągnięty wspólnie z mężem na budowę domu. 31 grudnia 2019 roku zadłużenia wynosiło 130 675,50 zł.

Jelcz-Laskowice

Dariusz Koprowski

Sekretarz miasta i gminy Jelcz-Laskowice zgromadził 21 456,86 zł, 485,73 euro oraz 4 530,46 franków szwajcarskich (małżeńska współwłasność majątkowa). Posiada dom o powierzchni 177,9 mkw, warty ok. 516 000 zł oraz mieszkanie o powierzchni 45,58 mkw, warte ok. 210 000 zł. Ponadto działkę, na której stoi dom (wartość około 160 000 zł), oraz działkę, na której posadowione jest mieszkanie (współwłasność jako część wspólna z innymi właścicielami mieszkań), oraz działkę, na której stoi pomieszczenie przynależne do mieszkania (wartości wliczonej w wartość mieszkania).

W Urzędzie Miasta i Gminy Jelcz-Laskowice w 2019 roku zarobił 156 316,80 zł. Do tego 4 930,88 zł z tytułu zagranicznych umów zlecenie i 10 800 zł za wynajem mieszkania.

Wraz z małżonką mają hyundaia santa fe z 2006 roku, wartego ok. 19 000 zł oraz hyundaia i30 z 2007 roku, wartego 16 000 zł.

Dariusz Koprowski spłaca kredyt, udzielony na zakup gruntu (31 grudnia 2019 do spłaty pozostało 37 506,52 franków szwajcarskich) oraz drugi, zaciągnięty z żoną na budowę domu jednorodzinnego (31 grudnia 2019 do spłaty pozostało 79 650,41 euro).

Gmina Oława

Maria Bożena Polakowska

Sekretarz gminy Oława zgromadziła 150 000 zł oraz 3 000 euro (współwłasność małżeńska). Posiada dom o powierzchni 204 mkw, warty 500 000 zł oraz mieszkanie o powierzchni 48 mkw, warte 200 000 zł. W podpunkcie „inne nieruchomości" wpisała trzy pozycje, których jednak nie określiła szczegółowo.

Można się jednak domyślić, że chodzi o działki. Pierwsza o powierzchni 597 ha, warta 300 000 zł (wartość odrębna), druga o powierzchni 0,04 ha, warta 10 000 zł (współwłasność, udział - 1/3) oraz trzecia o powierzchni 0,0256 ha, warta 25 000 zł (współwłasność małżeńska, na tej działce stoi dom).

Z tytułu zatrudnienia w Urzędzie Gminy osiągnęła dochód w wysokości 126 881,29 złotych. Na umowę zlecenie zarobiła 8 260,81 zł, a za wynajem mieszkania - 18 000 złotych. Wraz z małżonkiem posiadają toyotę corollę z 2008 roku. Nie mają zobowiązań pieniężnych o wartości powyżej 10 000 zł.

Gmina Domaniów

Dorota Sala

Sekretarz gminy Domanów zgromadziła 187 100 zł w małżeńskiej wspólności majątkowej. Posiada dom o powierzchni 200 mkw, warty 200 000 zł (współwłasność z bratem, 1/2 udziału) oraz mieszkanie o powierzchni 56 mkw, warte 120 500 zł (współwłasność małżeńska). Ponadto działkę pod budynkiem mieszkalnym (wraz z bratem), o powierzchni 0,1926 ha, wartą 50 000 zł i działkę rolną o powierzchni 1,046 ha (udział 2/35, warty 2 500 zł.

Z tytułu zatrudnienia w Urzędzie Gminy Domaniów zarobiła 104 682,93 zł. Ponadto 1 240 zł z umowy zlecenie oraz 7 137 zł z tytułu najmu mieszkania.Wraz z małżonkiem ma skodę octavię z 2007 roku. Nie spłacają kredytów.

Powiat oławski

Katarzyna Regiec

Sekretarz powiatu oławskiego zgromadziła 173 000 zł, 1 170 euro i 970 dolarów (współwłasność małżeńska). Do tego papiery wartościowe o wartości 101 000 zł i 16 500 zł. Ma mieszkanie o powierzchni 26,25, warte ok. 130 000 zł, gospodarstwo rolne o pow. 3,1801 ha, warte 100 000 zł oraz działki budowlane o powierzchni 0,2218 ha, warte 200 000 zł. Posiada również akcje w banku ING (wartość - 6 000 zł).

Z tytułu zatrudnienia w Starostwie Powiatowym zarobiła 138 281,11 zł, a z tytułu wynajmu lokalu mieszkalnego - 7 200 zł. Wraz z małżonkiem mają volkswagena passata z 2006 roku. Zaciągnęli też kredyt hipoteczny, warty 19 302 franków szwajcarskich.

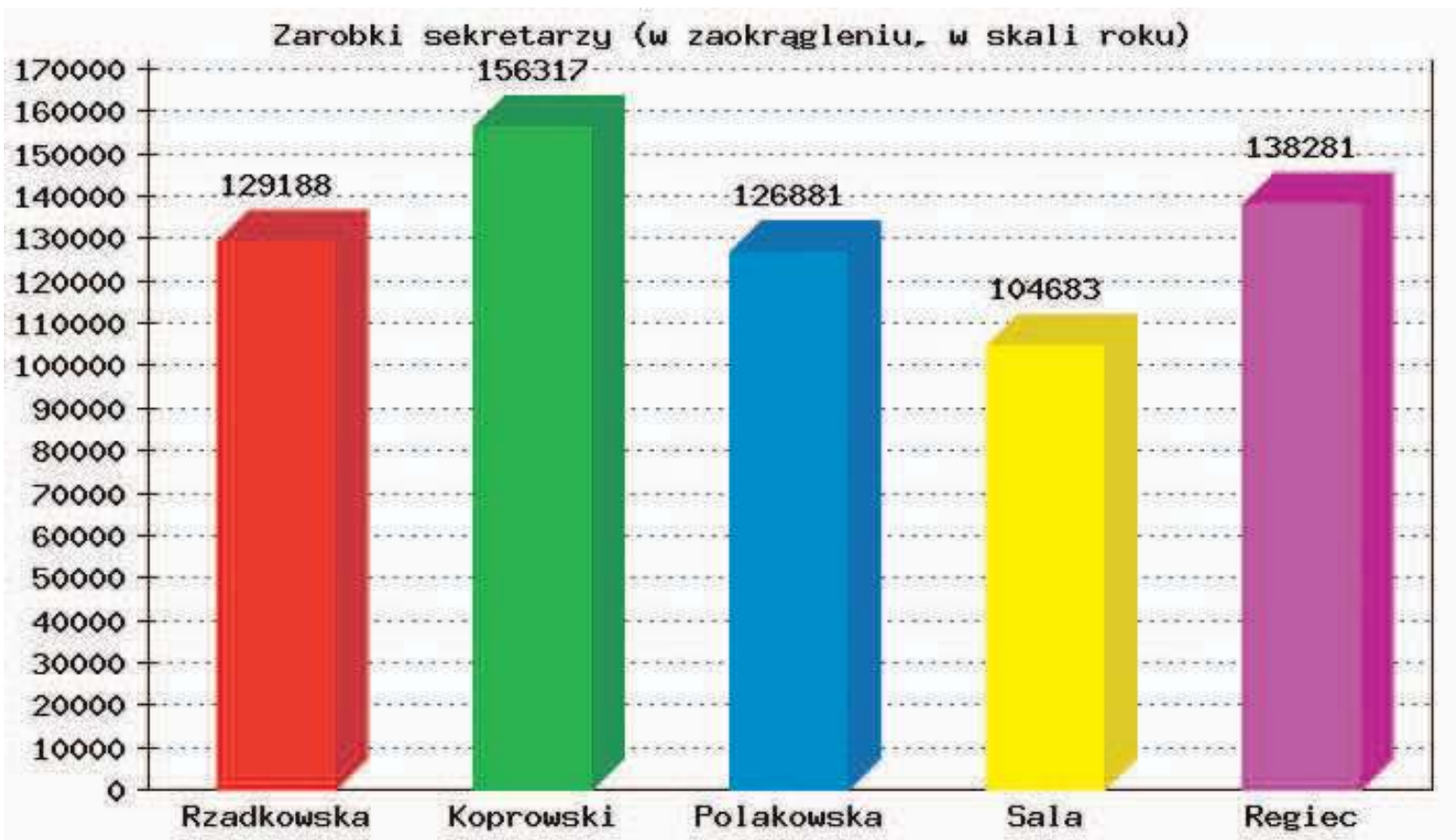

OPRACOWAŁ KAMIL TYSA
ktysa@gazeta.olawa.pl

eprasa.pl 4a7ec0e61c

OŁAWA Dobry kierunek

URZĄD MIEJSKI W OŁAWIE

Biuletyn Informacji Publicznej www.bip.um.olawa.pl

strona dofinansowana z budżetu miasta Oławy

W INTERNECIE:
www.um.olawa.pl
poczta elektroniczna:
olawa@um.olawa.pl

Mieszkanie Plus

Przy ul. Paderewskiego trwa budowa kompleksu mieszkaniowego, który powstaje w ramach programu Mieszkanie Plus. Aktualnie wykonywane są stropy na pierwszej kondygnacji budynków.

Kolejne róże!

Trwają nasadzenia roślin ozdobnych. Na ul. 3 Maja posadzono ponad 1000 krzewów róż okrywowych, takie same rośliny zasadzono także na Placu Piłsudskiego. Zaplanowane są już kolejne nasadzenia w innych rejonach Oławy. Przypominamy również, że w ramach prowadzonej rewitalizacji Rynku, w okolicach sklepu meblowego powstanie klomb z ponad 1500 krzewów róż.

To miejsce ozdobią róże

ZWIĄZEK MIĘDZYGMINNY ŚLĘZA-OŁAWA

UWAGA OGŁOSZENIE!

ZBIÓRKA OBJAZDOWA

MIASTO OŁAWA: 09-16.04.2021 r.

KOMUNIKAT (DYŻUR): W trosce o wspólne bezpieczeństwo, prosimy o przestrzeganie zasad bezpieczeństwa epidemiologicznego, zachowanie bezwzrocznego połączenia do tej strefy oraz wystawianie tylko i wyłącznie odpadów wielkogabarytowych objętych strefą.

HARMONOGRAM WYWOZU:

Termin	Ulica
09.04.2021 r. (PIĄTEK)	Chopina, Iwaszkiewicza, Miła, Paderewskiego, Serdeczna, Szymanowskiego.
12.04.2021 r. (PONIEDZIAŁEK)	Ameli, Błękitna, Bordwkowa, Braci Gierymskich, Broniewskiego, Cedrowa, Chełmońskiego, Cisowa, Cynkowa, Cyprysowa, Daglezjowa, Gajowa, Iglasta, Jagodowa, Jałowcowa, Jesynowa, Jodłowa, Kossaka, Krzemowa, Leśna, Letnia, Lipowa, Łagodna, Malczewskiego, Malownicza, Matejki, Miedziana, Modrzewiowa, Moniuszki, Nowoosadnicza, Okólna, Oleandry, Osadnicza, Pastelowa, Piękna, Piniowa, Platynowa, Pogodna, Południowa, Poranna, Poziomkowa, Radosna, Rodakowskiego, Sosnowa, Srebrna, Styki, Szyszkowa, Świerkowa, Urocza, Wesoła, Wiosenna, Wyspiańskiego, Wyczółkowskiego, Zacisna, Złota.
13.04.2021 r. (WTOREK)	Alabastrowa, Agatowa, Ametystowa, Bacewicz, Baczyńskiego, Brylantowa, Brzechwy, Bursztynowa, Diamentowa, Gałczyńskiego, Hładki, Jantarowa, Jasińskiego, Jaspisowa, Karłowicza, Kilińskiego, Kochanowskiego, Korolowa, Korczaka, Krasińskiego, Kryształowa, Kwarcowa, Lema, Lutosławskiego, Madalińskiego, Magnezowa, Malachitowa, Malinowa, Małopolna, Mickiewicza, Miłosza, Nałkowskiej, Nefrytowa, Nowy Otok, Norwida, Nowy Górnik, Opalowa, Perłowa,Poświatowskiej, Sowińskiego, Szymborskiej, Prusa, Rodziewiczówny, Rubinowa, Słowackiego, Staffa, Strzelna, Sybiraków, Szafirowa, Szmaragdowa, Turkusowa, Tuwima, Twardowskiego, Wiejska, Wieniawskiego, Wiśniowa, Zapolskiej.
14.04.2021 r. (ŚRODA)	Astrów, Gabrielowa, Boczna, Braterstw, Brzozowa, Cicha, Dąbrowskiego, Dzierżonia, Garowa, Kasztanowa, Kolejowa, Krótka, ks. Janowskiego, Kwiatowa, Magaryńowa, Malodworcowa, Miodowa, Młyńska, Morelowa, Na Grobli, Nadbrzeżna, Nowodojazdowa, Odrzańska, Ofiar Katynia, Ogrodowa, Olesnicka, Opolska, Orla, Parkowa, Partyzantów, Polna, Portowa, Pułaskiego, Różana, Rzemieślnicza, Skorskiego, Słoneczna, Słowicza, Sokola, Spacerowa, Spokojna, Szwedzka, Tęczowa, Tulipanów, Wierzbowa, Wioska, Wrzosowa, Zielna, Zatrzymiecka, Żurawia.
15.04.2021 r. (CZWARTEK)	1 Maja, 11 Listopada, 3 Maja, Andersa, Borsucza, Browermana, Brzeska, Chrobrego, Głowackiego, Jelenia, Kamienna, Kaszowicza, Konopnickiej, Kopernika, Kościuszki, Kościelna, Krótka, Lisia, K. Mierki, Niedźwiedzia, Nowa, Orzeszkowej, Pałacowa, Piłsudskiego, pl. Gimnazjalny, pl. M.M. Kolbe, pl. Piastów, pl. Starozamkowy, pl. Zamkowy, Rybacka, Rynek, Rzeźnicza, Sienkiewicza, skwer Jana Pawła II, Słowiańska, Sportowa, Św. Rocha, Walowa, Wilcza, P. Własta, Wrocławska, Zajęcza, Zamknięta, Zwierzyniec Duży, Żeromskiego, Żołnierza Armii Krajowej, Żołnierza Polskiego, rondo Żołnierzy Wyklętych.
16.04.2021 r. (PIĄTEK)	Asnyka, Cegielniana, Gajowego, Grota-Roweckiego, Kołłątaja, Kubrowskiego, Lechonia, Leśniana, Lwowska, Łąkowa, Przerwy Tetmajera, Reja, Siedlecka, Stasica, Szkolna, Warszawska.

ZASADY WYSTAWIANIA ODPADÓW:

1. Odpadów nie wolno wystawić w kartonach – nie są one zbierane podczas zbiórki.
2. Odpadów nie wolno mieszać – należy wystawić je w grupach, selektywnie: opony razem, meble razem itd.
3. Hałdy odpadów wymieszanych z odpadami wymienionymi w powyższej tabeli nie są odbierane.
4. Fotele i kanapy samochodowe, części samochodowe, a także opony większe niż od samochodów osobowych – nie są odbierane.
5. Odpady stojące na poboczach, mostkach, w rowach, przy budynku firm - jeżeli nie można do danej wystawki przypisać konkretnej nieruchomości zamieszkałej - nie są odbierane.
6. Małe plastiki, które mieszczą się w pojemniku na odpady nie są odbierane, ponieważ to nie są odpady wielkogabarytowe. Zgodnie z definicją, odpad wielkogabarytowy to taki, który nie mieści się w pojemniku na odpady i nie można zmniejszyć jego objętości.
7. Odpady należy wystawić w taki sposób, żeby Brygady bez trudu rozpoznały, że są to odpady wystawione w ramach zbiórki objazdowej. Pojemniki z niezidentyfikowanymi płynami, pojemniki po smarach, olejach i farbach traktowane są jako odpad niebezpieczny i nie są odbierane.
8. Odpady poremontowe i budowlane rozsypane luzem nie są zbierane. Należy wystawiać je w wytrzymałych workach. Odpady ładowane są ręcznie – prosimy, żeby ich masa nie przekraczała **25kg**.
9. Odpady należy wystawić przed posesją, **dzień przed terminem zbiórki**, w miejscu dostępnym, widocznym, przy krawędzi działki, jezdni, przy pojemniku na odpady lub przy wiacie śmietnikowej.
10. Odpady nie mogą powodować zagrożenia w ruchu pieszym i kołowym.
11. Odpady wystawione po dniu wywozu lub po przejechaniu pojazdu w danym dniu, nie będą odebrane.
12. Odpady z działalności rolniczej, w tym opony rolnicze, nie są odbierane.

OGŁOSZENIE

Burmistrz Miasta Oława, działając na podstawie art. 35 ust. 1 ustawy z dnia 21 sierpnia 1997 r. o gospodarce nieruchomościami (t.j. Dz. U. z 2020 r. poz. 1990 z późn. zm.) **informuje, że na tablicy ogłoszeń Urzędu Miejskiego w Oławie został wywieszony na okres od 31.03.2021 r. do 21.04.2021 r. wykaz nieruchomości przeznaczonych do dzierżawy w trybie bezprzetargowym**, stanowiący załącznik do zarządzenia nr 44/0050/2021 z dnia 31.03.2021 r. Burmistrz Miasta Oława -Tomasz Frischmann

1 kwietnia rozpoczął się Narodowy Spis Powszechny, w Urzędzie Miejskim (Plac Zamkowy 15, pokój nr 22, II piętro) został utworzony punkt, w którym można dokonać spisu, jest on czynny w dni robocze w godz. od 8:00 do 15:00. Kontakt telefoniczny z Koordynatorem Gminnego Biura Spisowego Wandą Brusiło - tel. 71 303 55 84.

Osoby, które dokonają samospisu na stronie www.spis.gov.pl mogą wygrać atrakcyjne nagrody w loterii, szczegóły na loteria.spis.gov.pl

BURMISTRZ OŁAWY

ogłasza nabór na wolne stanowisko urzędnicze w Urzędzie Miejskim w Oławie:

Podinspektor ds. kontroli wewnętrznej i nadzoru właścicielskiego

Termin składania ofert do dnia 14 kwietnia 2021 r.

Informacje nt. naboru są dostępne na stronie: www.bip.um.olawa.pl

w zakładce Urząd Miejski/Praca i na tablicy ogłoszeń urzędu.

eprasa.pl 4a7ec0e61c

OŁAWA
Z sesji

Oława MA Rondo Wolontariatu

Nie „Wolontariuszy" nie „Wolontariuszy i wolontariuszek", a „Wolontariatu" - taką nazwę ostatecznie zyskało rondo u zbiegu ulic ks. Franciszka Kutrowskiego i Iwaszkiewicza, przy KFC i McDonalds. Pomysł takiego uhonorowania osób bezinteresownie zaangażowanych w działalność na rzecz miasta i mieszkańców zaproponował klub radnych BBS. Radny Krzysztof Rydzoń z KO chciał, by o nazwie ronda zdecydowali mieszkańcy

Kamil Tysa

„Rondo Wolontariatu"

Na marcowej sesji Rady Miejskiej radni klubu BBS przedstawili projekt uchwały „w sprawie nadania nazwy dla ronda w Oławie". Pierwotnie inicjatorzy zaproponowali, aby rondo przy zbiegu ulic w kierunku Wrocławia nosiło nazwę „Wolontariuszy" i taki projekt uchwały przygotowali. Podczas sesji zgłosili jednak autopoprawkę i zmienili nazwę na „Rondo Wolontariatu". Dlaczego? Radna Justyna Piotrowska z BBS, która od lat mocno angażuje się w wolontariat, ale też sama wiele zawdzięcza takim ludziom - w rozmowie z nami wyjaśniła, że najważniejszym celem dla inicjatorów uchwały było uhonorowanie wolontariuszy, więc nie do końca skupili się na nazwie. Na posiedzeniu jednej z komisji działających przy Radzie, przed sesją, radny Przemysław Pawłowicz z KO, gdy były omawiane projekty uchwał, zwrócił uwagę na równouprawnienie i zasugerował, że przy takiej nazwie ronda kobiety mogą się poczuć pominięte. By tego uniknąć, rondo powinno nosić nazwę „Wolontariuszy i wolontariuszek". Zdaniem pomysłodawców uchwały taka nazwa byłaby jednak za długa i niewygodna. Wtedy radny Pawłowicz zaproponował bardziej ogólną „Rondo Wolontariatu", co spotkało się z aprobatę wnioskodawców i taką też wersję ostatecznie zaproponowano na sesji.

Krzysztof Rydzoń z KO miał jednak inny pomysł. Chciał, by pomysł nazwania ronda odsunąć w czasie, by każdy z czterech klubów radnych w RM przedstawił swoją propozycję nazwy, a mieszkańcy spośród tych propozycji wybrali najlepszą. Zdecydowałby o tym wynik głosowania, zorganizowany na stronie UM w formie sondy, jak to miało miejsce np. w sprawie in vitro. By wcielić swój pomysł w życie, zaproponował zdjęcie z porządku obrad marcowej sesji RM punktu „w sprawie nadania nazwy dla ronda w Oławie". Wniosek nie uzyskał jednak poparcia większości. Poparło go pięciu radnych KO, sam Krzysztof Rydzoń się wstrzymał, a 12 radnych koalicji rządzącej, czyli PiS i BBS, zagłosowało przeciwko. Projekt uchwały ustanawiającej nazwę dla ronda zaproponowany przez BBS pozostał więc w programie sesji i w dalszej części obrad poddano go pod głosowanie.

- Przedstawiony projekt uchwały jest wyrazem uznania dla osób bezinteresownie zaangażowanych w działalność na rzecz miasta i jego mieszkańców - mówiła radna Piotrowska, przedstawiając uzasadnienie do uchwały. - Dotyczy wszystkich wolontariuszy - zarówno tych, którzy są zrzeszeni w organizacjach i stowarzyszeniach. np. WOŚP, Caritas, ZHP, ZHR, Tęcza, Iskierka Nadziei, Krok po Kroku, Grupa HELP, Oławska Platforma Pomocy, Bractwo Rycerskie Chorągiew Piastów Śląskich, Fundacja Atena, Oławskie Kluby Seniora, Podaj Łapę, SLA Biegnij Oławo, jak również tych niezrzeszonych, w tym lokalnych przedsiębiorców, którzy z potrzeby serca włączają się w różnego rodzaju akcje pomocowe. (...) Ideą wolontariatu jest świadoma, dobrowolna, ochotnicza i nieodpłatna praca na rzecz osób lub zwierząt, środowiska naturalnego, całego społeczeństwa bądź społeczności lokalnej. Wolontariuszem zostaje osoba wyznająca te idee i chcąca pomagać innym. Często nie zauważamy efektów działań wolontariuszy, bo z reguły są one niemierzalne, ulotne i niematerialne. Z tego powodu ich praca bywa niedoceniana. W celu symbolicznego uhonorowania naszych, niejednokrotnie bezimiennych, lokalnych wolontariuszy, proponujemy nadać nazwę „Rondo Wolontariatu" rondu u zbiegu ulic: ks. Franciszka Kutrowskiego, Iwaszkiewicza, Nowy Górnik w Oławie. (...) Nasi wolontariusze to ludzie pogodni, wrażliwi, współczujący, nieobojętni na cierpienie, pomocni, skromni i uprzejmi, ale także wytrwali, cierpliwi, pracowici i silni. Zawsze gotowi do działania. Nie oczekują zapłaty za swoją pracę. Bezinteresowność wolontariuszy w świecie rządzonym przez pieniądz oraz prawo popytu i podaży jawi się cechą godną podziwu i naśladowania, podobnie jak ich poświęcenie. Należy mocno zaakcentować, że wolontariusze w służbie innym nie tylko ofiarują swoją fizyczną pracę, ale poświęcają coś, czego nie mają w nadmiarze, i czego nie mogą odzyskać - swój własny czas. Nie zapominajmy także, że wolontariusze, tak jak my wszyscy, mają własne prywatne obowiązki, którym muszą codziennie stawiać czoła. Mają też swoje problemy, które muszą rozwiązywać. Pomimo tych codziennych życiowych trosk, chcą i potrafią pracować dla innych ludzi. Rzesze oławskich wolontariuszy niosą pomoc osobom w podeszłym wieku, troszczą się o bezpieczeństwo najmłodszych, wspierają organizacyjnie oławskie instytucje, stowarzyszenia, fundacje, prowadzą akcje informacyjne i aukcje na portalach społecznościowych. Swoim działaniem realizują ideę wolontariatu. Każdy z nas miał zapewne okazję widzieć niejednokrotnie wolontariuszy w akcji, podczas szeregu przedsięwzięć organizowanych przez oławski samorząd, organizacje pozarządowe lub nieformalne grupy mieszkańców. Bez ich pracy niemożliwe byłoby przeprowadzenie wielu miejskich projektów, przez co życie społeczne w naszym mieście byłoby uboższe, a los wielu naszych mieszkańców znacznie gorszy. Dlatego też nadanie nazwy „Rondo Wolontariatu" jest jak najbardziej zasadne.

Za przyjęciem uchwały i nadaniu nazwy „Rondo Wolontariatu" głosowało 14 radnych. Głosów przeciwnych nie było, a jedynym, który się wstrzymał, był radny Krzysztof Rydzoń. W głosowaniu nad projektem uchwały nie wzięli udziału z powodu nieobecności radni Maria Domaradzka, Paweł Gwiazdowicz, Mariusz Łuczkiewicz, Wanda Nosek oraz Albert Zieliński i Magdalena Ziółkowska.

(WK)

Setka na koncie!

POWIAT
Brawo

Na koncie Rajdu Koguta jest już ponad 100 000 zł! Studnia w Kenii już się kopie, a do startu jeszcze parę tygodni

- Na dwa miesiące przed startem mamy już zebraną ogromną kwotę i liczymy, że jeszcze się podwoi - informuje Muzeum Motoryzacji Wena w Oławie. - Jak wiecie, 100% zebranej kwoty zostanie przekazana dla potrzebujących:

- 93% kwoty zostanie podzielona na ok 50 chorych dzieci i 7 fundacji.

- 7% kwoty na wykonanie studni wody pitnej w Afryce od mieszkańców Oławy i uczestników rajdu. Studnia jest już w trakcie realizacji i zostanie otwarta pod koniec maja, jeszcze przed rajdem. Każdemu uczestnikowi rajdu wręczymy dyplom i certyfikat współtwórcy studni. Prawdopodobnie 20 maja polecimy do Kenii odebrać inwestycję. Wszystkie koszty organizacji, przygotowania rajdu, statuetki, pakiety startowe i wiele innych pokrywają firma Wena oraz inni sponsorzy. Jeszcze raz bardzo dziękujemy wszystkim za wielkie serce. Rajd startuje 3 czerwca - zachęcamy do wcześniejszej rejestracji, bo chcemy szybciej znać liczbę uczestników i pojazdów. Rejestracja na stronie www.zabytkowe.com.pl.

(CK)

eprasa.pl 4a7ec0e61c

informacje

Biuletyn Informacji Publicznej
http://www.um.jelcz-laskowice.finn.pl/

URZĄD MIASTA I GMINY
JELCZ-LASKOWICE

strona dofinansowana z budżetu miasta i gminy Jelcz-Laskowice

W INTERNECIE:
www.jelcz-laskowice.pl
poczta elektroniczna:
um.info@jelcz-laskowice.pl

Sukces MGCK

Miejsko-Gminne Centrum Kultury informuje, że znalazło się w gronie 160 finalistów, którzy uzyskali grant Ministra Kultury, Dziedzictwa Narodowego i Sportu. Projekt „Nasza okolica tropem wynalazców" złożony w programie Edukacja Kulturalna, został rozpatrzony pozytywnie i uzyskał dofinansowanie.

Prezentuje on dziedzictwo i przemiany polskiej myśli technicznej, transponując je na artystyczny język sztuki. Przybliży mieszkańcom dokonania patronów jelczańskich ulic - polskich pionierów motoryzacji, budownictwa, lotnictwa i żeglugi: Stefana Bryły, Józefa Bożka, Stefana Drzewieckiego, Tadeusza Tańskiego oraz Franciszka Żwirki. Działania będą prowadzone w sposób interaktywny, umożliwiający uczestnikom pogłębianie zdolności, umiejętności i wiedzy. Koncepcja zakłada stworzenie animowanych filmów edukacyjnych oraz realizację licznych warsztatów artystycznych przedstawiających dokonania wynalazców (m.in. architektoniczne, teatralne, modelarstwa, jednej z najstarszych technik fotograficznych - cyjanotypii,), a także wydruk gry edukacyjnej memory z uwzględnieniem prac warsztatowych.

Celem projektu jest podniesienie świadomości kulturowej oraz wzrost kompetencji artystycznych i politechnicznych odbiorców. MGCK podejmie współpracę ze szkołami, mieszkańcami osiedli, organizacjami pozarządowymi i Narodowym Muzeum Techniki z Warszawy, mającym duży wkład w merytorykę projektu i zgodność z faktami historycznymi. Zadanie będzie realizowane w Jelczu-Laskowicach latem 2021 r.

(MAN)

Ministerstwo Kultury Dziedzictwa Narodowego i Sportu.

Z okazji Dnia Służby Zdrowia wszystkim lekarzom, pielęgniarkom i personelowi medycznemu z Gminy Jelcz-Laskowice przesyłam najwyższe wyrazy uznania za ich wytrwałość i walkę z epidemią Covid 19, a także za codzienną pracę dla dobra całej społeczności miasta i gminy Jelcz-Laskowice

Burmistrz Jelcza-Laskowic
Bogdan Szczęśniak

Gdzie można się zaszczepić w J-L

Nazwa podmiotu (RPWDL)	Nazwa punktu szczepień	Powiat punktu szczepień	Miejscowość punktu szczepień	Ulica	Numer domu/ lokalu	Kod pocztowy	Numer telefonu
MEDICOR S.C.	Przychodnia Lekarska Medicor S.C	Oławski	Jelcz-Laskowice	Bożka	11	55-220	713811346
Niepubliczny Zakład Opieki Zdrowotnej „Promed" S.C. Ewa Górny Jolanta Bodzioch	Gabinet Zabiegowy i punkt szczepień	Oławski	Jelcz-Laskowice	Liliowa	3a	55-220	713183133
Przychodnia Rejonowo-Specjalistyczna Sp. Z O.O.	Przychodnia Rejonowo-Specjalistyczna Sp. Z O.O.	Oławski	Jelcz-Laskowice	Bożka	13	55-220	507973202

Cieszymy się, że Marta Zakowicz uzbierała 100% kwoty potrzebnej jej na dalsze leczenie. Z tego względu oraz przede wszystkim z powodu trudnej sytuacji epidemiologicznej związanej z epidemią koronawirusa, planowany na 11 kwietnia br. charytatywny piknik rodzinny MARTAexpress zostaje odwołany. Prosimy o śledzenie strony internetowej oraz profilu facebookowego Urzędu Miasta i Gminy Jelcz-Laskowice. Planowane są kolejne wydarzenia służące celom charytatywnym oraz integrujące lokalną społeczność w Gminie Jelcz-Laskowice.

(KOD)

GMINNY PUNKT SPISOWY

Gminny Punkt Spisowy to specjalnie przygotowane miejsce wyposażone w komputer i internet, przygotowane dla osób chcących skorzystać z samospisu internetowego, nie posiadających komputera z dostępem do internetu.

Punkt Spisowy zlokalizowany jest w Urzędzie Miasta i Gminy, dostępny w godzinach pracy urzędu:

- **poniedziałek, wtorek, środa, piątek 7.30 - 15.30,**
- **środa 8.30 - 16.30.**

W związku z istniejącą sytuacją epidemiczną prosimy o wcześniejsze umawianie wizyty pod nr telefonu 71 381 71 49.

(UMIG)

eprasa.pl 4a7ec0e61c

OŁAWA

Z sądu

Jeszcze mi nikt winy nie udowodnił, a ja już odbywam karę

31 marca trzyosobowy skład sędziowski, któremu przewodziła sędzia Anna Ostrowska, rozpatrzył zażalenie na decyzję sądu pierwszej instancji w sprawie powrotu Jana Kownackiego na stanowisko wójta

Sąd Rejonowy w Oławie w składzie Dorota Grzywacz, Anna Ostrowska i Sławomir Pałka odrzucili zażalenie oskarżonego wójta gminy Oława

Po tym, jak wszyscy świadkowie zatrudnieni w Urzędzie Gminy Oława zostali już przesłuchani przez sąd w sprawie oskarżonego m.in o korupcję Jana Kownackiego, jego obrońca 4 lutego z łożył wniosek o uchylenie środków zapobiegawczych zastosowanych wobec oskarżonego, tj. zabezpieczenia majątkowego oraz zawieszenia w obowiązkach wójta gminy Oława. Wnioskowi sprzeciwili się prokurator oraz pełnomocnik gminy Oława mówiąc, że powody zastosowania środków zapobiegawczych nie minęły, a obawy o mataczenie nadal istnieją. Na posiedzeniu 11 lutego sąd odczytał postanowienie dotyczące wniosku obrony. Uznał, że dalsze stosowanie środka zapobiegawczego w postaci poręczenia majątkowego nie jest konieczne. Nie zgodził się jednak z argumentami obrony i nie pozwolił na powrót wójta do pracy. Uznał bowiem, że w dalszym ciągu zachodzą przesłanki do zawieszenia w obowiązkach, bo dowody zebrane w akcie oskarżenia, zeznania świadków, dokumentacja przetargowa, niektóre wyjaśnienia oskarżonego oraz materiały z czynności operacyjnych, wskazują na wysokie prawdopodobieństwo popełnienia zarzucanych mu czynów.

WÓJT PROSI, OBROŃCA APELUJE

W tej sytuacji obrońca oskarżonego złożył zażalenie na decyzję sądu. Zażalenie na posiedzeniu 31 marca rozpatrzył trzyosobowy skład sędziów Sądu Rejonowego w Oławie, któremu przewodniczyła sędzia Anna Ostrowska. Na posiedzeniu nie było przedstawiciela prokuratury ani pełnomocnika gminy Oława.

Obrońca oskarżonego adwokat Konrad Lipiński podtrzymał wersję pisemnie złożonego zażalenia i dodał, że zgodnie z przepisami środek zapobiegawczy należy uchylić wówczas, gdy ustaną przyczyny jego zastosowania, a tak właśnie jest. - Przyczyną, dla której został zastosowany środek zapobiegawczy, którego dotyczy zażalenie, czyli zawieszenia w czynnościach służbowych wójta, dotyczył ewentualnej obawy, że oskarżony mógłby wpływać na postępowanie dowodowe, ale trzeba zadać sobie pytanie w jakim zakresie? - mówił. - Skoro było to zawieszenie w czynnościach wójta, to zapewne chodziło o to, by uniemożliwić wpływanie na treść zeznań świadków zatrudnionych w urzędzie gminy. Problem polega jednak na tym, że ta przyczyna już ustała. Aktualnie nie ma już ani jednego świadka, który byłby zatrudniony w Urzędzie Gminy Oława, a nie zostałby przesłuchany. W związku z tym przyczyna, dla której zastosowano ten środek zapobiegawczy, odpada.

Dlatego też - zdaniem obrońcy - trzeba go natychmiast uchylić. Obecnie nie ma bowiem już żadnego związku między środkiem zapobiegawczym a zabezpieczeniem prawidłowego toku postępowania. - W tym momencie jest to czysta antycypacja ewentualnego środka karnego - przekonywał adwokat Lipiński. - Taki zaś cel stosowania środka zapobiegawczego jest niedozwolony, bo zgodnie z treścią artykułu 249 par.1 Kodeksu Postępowania Karnego, środki zapobiegawcze mogą być stosowane jedynie w celu zabezpieczenia prawidłowego toku postępowania. Ten środek, wobec przesłuchania wszystkich pracowników gminy, nie może tego celu sprawić i z tego względu wnoszę o jego uchylenie.

Głos w sprawie zabrał oskarżony Jan Kownacki: - Ponownie zwracam się z prośbą o uchylenie tego środka zapobiegawczego w postaci zawieszenia w obowiązkach wójta, ponieważ to już trwa trzy lata. Jeszcze mi nikt winy nie udowodnił, a ja już odbywam karę nie wiadomo za co.

NIE, BO MOŻE ZASZKODZIĆ SPRAWIE

Sąd nie zgodził się z interpretacją obrońcy. Odnosząc się zarówno do pisemnych jak i ustnych argumentów zażalenia utrzymał w mocy zaskarżone postanowienie. Uznał, że zażalenie obrony jest bezzasadne i zgodził się z decyzją sądu z 11 lutego, który uznał, że w dalszym ciągu zachodzą przesłanki do stosowania środka zapobiegawczego w postaci zawieszenia w czynnościach służbowych wójta gminy Oława, zastosowanego przez sąd rejonowy w Białymstoku postanowieniem z 25 kwietnia 2018 roku.

Sąd nie podzielił zarzutów obrońcy, jakoby doszło do obrazy przepisów postępowania. Zgodził się w opinią Sądu Najwyższego, który stwierdził m.in. że ustawa karna nie wymaga dla możliwości zastosowania środka zapobiegawczego wykazania, że fakt popełnienia przez podejrzanego przestępstwa jest oczywisty czy całkowicie pewny. Nie wymaga też w treści zebranych dowodów obciążających wykazania niezbitych dowodów popełnienia przestępstwa. Niezbędne jest natomiast wykazanie, że istnieje duże prawdopodobieństwo dopuszczenia się przez podejrzanego czynów, które są mu zarzucane. Tym samym zgodził się z opinią sądu pierwszej instancji, według której dotychczas przeprowadzone na sprawie dowody nie podważyły wysokiego prawdopodobieństwa popełnienia zarzucanych oskarżonemu czynów. Sąd rozpoznający zażalenie podzielił także pogląd, że również na obecnym etapie postępowania, mimo złożenia wyjaśnień przez oskarżonego i przesłuchania części świadków, nadal istnieje realna obawa utrudniania postępowania karnego. Pracownicy Urzędu Gminy w Oławie zostali już przesłuchani przez sąd, jednak nie można tylko na tej podstawie przyjąć, że ustała przyczyna zastosowania środka zapobiegawczego.

Sąd zauważył, że w pewnych przypadkach na próbę matactwa może mieć wpływ sam charakter przestępstwa i okoliczności towarzyszące jego popełnieniu. Przypomniał przy tym, że oskarżonemu zarzucono przestępstwa mające polegać m.in. na złożeniu fałszywego oświadczenia w procesie udzielania zamówienia publicznego przez jednostkę samorządu terytorialnego, którą kierował, oraz czyn polegający na nakłanianiu w procesie udzielania tego zamówienia innej osoby do podrobienia dokumentu. Treść aktu oskarżenia pozwala też - zdaniem sądu - mniemać, iż zarzucane oskarżonemu czyny nie były jednostkowe. Nie bez znaczenie jest też charakter niektórych zarzucanych oskarżonemu czynów - domniemany wpływ na udzielanie zamówień publicznych - i okoliczności ich popełnienia w związku z pełnioną funkcją publiczną. Sąd zwrócił uwagę, że bezprawne utrudnianie sprawy może przejawiać się w różny sposób w każdej fazie postępowania i dotyczyć nie tylko osób już przesłuchanych czy dowodów utrwalonych, ale i tych, które zostały dopiero przedstawione czy po nakłonieniu do fałszywych zeznań, gdyby oskarżonemu przywrócić taką możliwość, co tyczy też innych form utrudniania postępowania, w tym nadużywania uprawnień. Utrudnianie postępowania to bowiem nie tylko wpływanie na czynności procesowe prowadzone przez organ prowadzący śledztwo, ale i zachowania, których zakres może ograniczać tylko inwencja oskarżonego.

Realnie - zdaniem sądu - nadal aktualny jest więc pogląd, że odsunięcie oskarżonego od działalności, w związku z którą dopuścił się przestępstwa, stwarza gwarancje, że nie mając dostępu do sfery dotychczasowej działalności nie usunie dowodów przestępstwa, np. nie zniszczy dokumentów stanowiących dowód przestępstwa lub nie będzie negatywnie oddziaływał na świadków będących jego podwładnymi.

Wszystko to w ocenie sądu przemawia za dalszym stosowaniem środka zapobiegawczego w postaci zawieszenia w obowiązkach. Zarówno charakter zarzucanych oskarżonemu czynów jak i okoliczności ich popełnienia pozwalają na przyjęcie, że w dalszym ciągu istnieje uzasadniona obawa, że oskarżony w razie uchylenia tego środka zapobiegawczego może podjąć próbę bezprawnego utrudniania postępowania. Niewątpliwie bowiem jako wójt gminy Oława taką możliwość będzie miał, np. przez wpływ bezpośredni lub pośredni na osoby zatrudnione w urzędzie. Mógłby też podejmować działania, które mogą destabilizować prace postępowania.

Sąd przypomniał też, że oskarżonemu zarzucono nie tylko przyjęcie korzyści majątkowej w związku z wykonywaną funkcją, ale także złożenie fałszywego oświadczenia oraz nakłanianie w związku z tym postępowaniem innej osoby do sfałszowania dokumentu. Nie jest przy tym konieczne, dokonanie ustaleń, z których wynikałoby, że oskarżony z całą pewnością podejmie próbę wpływania na przebieg postępowania. Wystarczające jest uzasadniona obawa podjęcia takich działań.

- Trafnie ujął to Sąd Apelacyjny w Krakowie, stwierdzając

Oskarżony wójt Jan Kownacki prosił sąd o uchylenie środka zapobiegawczego i możliwość powrót do pracy

że przesłanką obawy matactwa nie jest to, czy podejrzany podjął próbę jej popełnienia czy składania fałszywych zeznań - mówiła w uzasadnieniu sędzia Anna Ostrowska. - Gdyby to zrobił, nie byłoby już obawy matactwa, lecz matactwo byłoby dokonane. Oceniając tę przesłankę, chodzi o ustalenie, czy podejrzany będzie mógł się w ten sposób zachowywać, a nie czy już tak postąpił.

Uwzględniając powyższe sąd uznał, że nie doszło do obrazy przepisów prawa, na które powołała się obrona w sposób przez nią opisany we wniosku odwoławczym. Już z tych powodów zaskarżone postępowanie należałoby uznać za trafne.

Odmowa zniesienia środka zapobiegawczego w postaci zawieszenia w obowiązkach wójta gminy Oława jest więc, zdaniem sądu rozpatrującego zażalenie, prawidłowa. Nadal bowiem zachodzą przesłanki jej stosowania. Środek ten jest konieczny i jednocześnie wystarczający dla zabezpieczenia dalszego biegu postępowania.

Na to postanowienie sądu zażalenie nie przysługuje.

Zarówno obrońca oskarżonego jak i sam Jan Kownacki nie chcieli komentować decyzji sądu.

TEKST I FOT: WIOLETTA KAMIŃSKA
wkaminska@gazeta.olawa.pl

Art. 249. KPK - Przesłanki i tryb stosowania środków zapobiegawczych

§ 1.

Środki zapobiegawcze można stosować w celu zabezpieczenia prawidłowego toku postępowania, a wyjątkowo także w celu zapobiegnięcia popełnieniu przez oskarżonego nowego, ciężkiego przestępstwa; można je stosować tylko wtedy, gdy zebrane dowody wskazują na duże prawdopodobieństwo, że oskarżony popełnił przestępstwo.

REKLAMA REKLAMA REKLAMA

eprasa.pl 4a7ec0e61c

„Ocalić od zapomnienia" - historia Oławy lat 60. i 70. ubiegłego wieku na podstawie zdjęć i wspomnień Lesława Mazura

Jak handlowano po wojnie

Pierwsi polscy mieszkańcy przybyli do Oławy już w lutym 1945 roku. W maju 1945 zaczęli wracać do Oławy mieszkańcy niemieccy, którzy w styczniu 1945 roku zostali zmuszeni do ewakuacji przed nadejściem Armii Sowieckiej

Ówczesna władza próbował w różny sposób zapewnić żywność dla tych pierwszych - były racje żywnościowe lub organizowano, mówiąc dzisiejszym językiem, stołówki, gdzie można było otrzymać np. obiad. Dla tych drugich, niemieckich mieszkańców, którzy pracowali przy odgruzowaniu i sprzątaniu miasta, były niewielkie racje żywnościowe. Jednak handel, jak świat światem, funkcjonował w każdych warunkach.

Tu muszę przeprosić czytelników, ale z tego okresu praktycznie nie ma żadnych zdjęć - z wyjątkiem jednego, pana Władysława Drzewińskiego, dlatego pozwolę sobie wykorzystać zdjęcia z lat późniejszych i przedwojenne, opisując je w miarę dokładnie.

Po zakończeniu działań wojennych w lutym 1945 oławski Rynek był zburzony - według różnych szacunków od 40 % do 50%. Można sobie wyobrazić wypalone domy, sterty gruzów na ulicach, z tego powodu pierwszy handel rozpoczął się na placu Jedności Narodowej - dzisiejsza nazwa to plac Józefa Piłsudskiego. Spróbuję opisać jak wtedy wyglądał, w pierwszych latach po wojnie, na podstawie posiadanych materiałów i zdjęć oraz relacji znajomych.

Strona południowa

Czyli ul. Mikołaja Kopernika, która zaczynała się w Rynku, a potem łączyła z ulicą Piotra Własta. Przypominam, że nie było ulicy 3 Maja. W miejscu, gdzie dziś stoi Pomnik Losów Ojczyzny, a w latach 60. i na początku lat 70. był „dworzec PKS", przed wojną wybudowano budynek straży pożarnej, w którym w czasie działań wojennych spłonął dach. Po wojnie gruz szybko uprzątnięto, zostały tylko wysokie mury z czerwonej cegły. Była tam pierwsza "hala targowa" w Oławie - można było kupić węgiel, choinki na święta Bożego Narodzenia, domowy sprzęt poniemiecki, maszynki do mięsa, do owoców, krajalnice do chleba, narzędzia, rowery, itp. Można było też sprzedać złom. Ta hala funkcjonowała do początku lat 60. Między wypalonym budynkiem straży pożarnej a schronem, po wyprowadzeniu targu spożywczego, pozostał targ, gdzie można było kupić wszystko - od sprzętów, maszyn, po odzież i obuwie. To był także tzw. „szaber plac", bo często sprzedawano przedmioty kradzione.

Tu muszę przypomnieć, że ostatni niemieccy mieszkańcy Oławy wyjechali na zachód na początku 1947 roku. Nie wolno było im wiele ze sobą zabrać. Z tego powodu powstało wiele sklepów, które handlowały przedmiotami poniemieckim. W hali targowej miał takie stoisko pan Władysław Drzewiński.

Strona wschodnia

Caczynała się od ulicy Piotra Własta (dziś w tym miejscu jest przejście dla pieszych na ul.3 Maja) i dochodziła do budynku LO. Była to ulica wybrukowana kostką granitową, a na niej funkcjonował normalny ruch „furmankowo-samochodowy". Dziś w tym miejscu jest chodnik. Budynki po prawej stronie w większości zostały wyburzone na początku lat 70. Do dziś pozostał jeden mieszkalny i ten, w którym obecnie mieści się Urząd Gminy Oława. Obok przed wojną była restauracja „Dwór Pruski", gdzie w czasie wojny Niemcy urządzili obóz pracy dla więźniów z Europy Wschodniej. Produkowano w nim żarówki do celów wojskowych. Mój znajomy Zygmunt Szten opowiadał, że po wojnie wykopywał tam żarówki, których w ziemi było mnóstwo. Budynek ten w czasie wojny spłonął. Po uprzątnięciu gruzów w połowie lat 50. powstał tam Targ Miejski, który ogrodzono betonowym płotem od strony pl. Jedności Narodowej i ul. Sportowej. O tym targu pisałem i prezentowałem zdjęcia w jednym z wcześniejszych numerów gazety.

Strona Północna

W miejscu, gdzie był Targ Miejski, na początku lat 70. przy budynku Urzędu Gminy wybudowano ulicę i połączono pl. Zamkowy z nowo wybudowaną ulicą 3 Maja i z nowo budowanym dworcem PKS. Następnie zlikwidowano odcinek ulicy Sportowej, który biegł za budynkiem liceum, od pl. Zamkowego do ul.3 Maja. Dziś jest tu chodnik, a przy nim pawilony handlowe nazywane „Plastrami Miodu".

Strona zachodnia

Tu nastąpiły największe zmiany. Pl. Jedności Narodowej był połączony z Rynkiem ulicą Głowackiego. Dziś jest to deptak z przejściem pod budynkiem mieszkalnym. Przy Głowackiego były kilkupiętrowe budynki mieszkalne, które wyburzono pod koniec lat 60. Wyburzono też budynki, gdzie była masarnia, prowadzona przez Gminną Spółdzielnię, zniknęła też droga żużlowa, wzdłuż której powstał długi budynek mieszkalny z lokalami handlowymi na parterze.

W poprzek placu Jedności Narodowej jest wybudowany przed wojną schron przeciwlotniczy, przecinający plac w połowie - dziś zasypany jest ziemią i obsiany trawą, na nim powstała mała górka.

Pierwszy targ był na placu pomiędzy dawnym budynkiem straży pożarnej a schronem. Od połowy 1945 do około 1947, ze względu na duże błoto na placu, targ artykułów spożywczych i rolnych przeniesiono do Rynku. W części północno-wschodniej uprzątnięto ulice z gruzu, ale wypalone zgliszcza po budynkach były dalej. To miejsce było również placem targowym przed wojną. Od pierwszych lat po wojnie targ odbywał się tu we wtorki i piątki. Ustawiano w Rynku 10 stołów, 10 ławek i 3 stragany. Ale problemy zaczęły się szybko, bo przez Rynek biegła jedyna droga z Wrocławia do Opola, krajowa, według ówczesnych oznaczeń

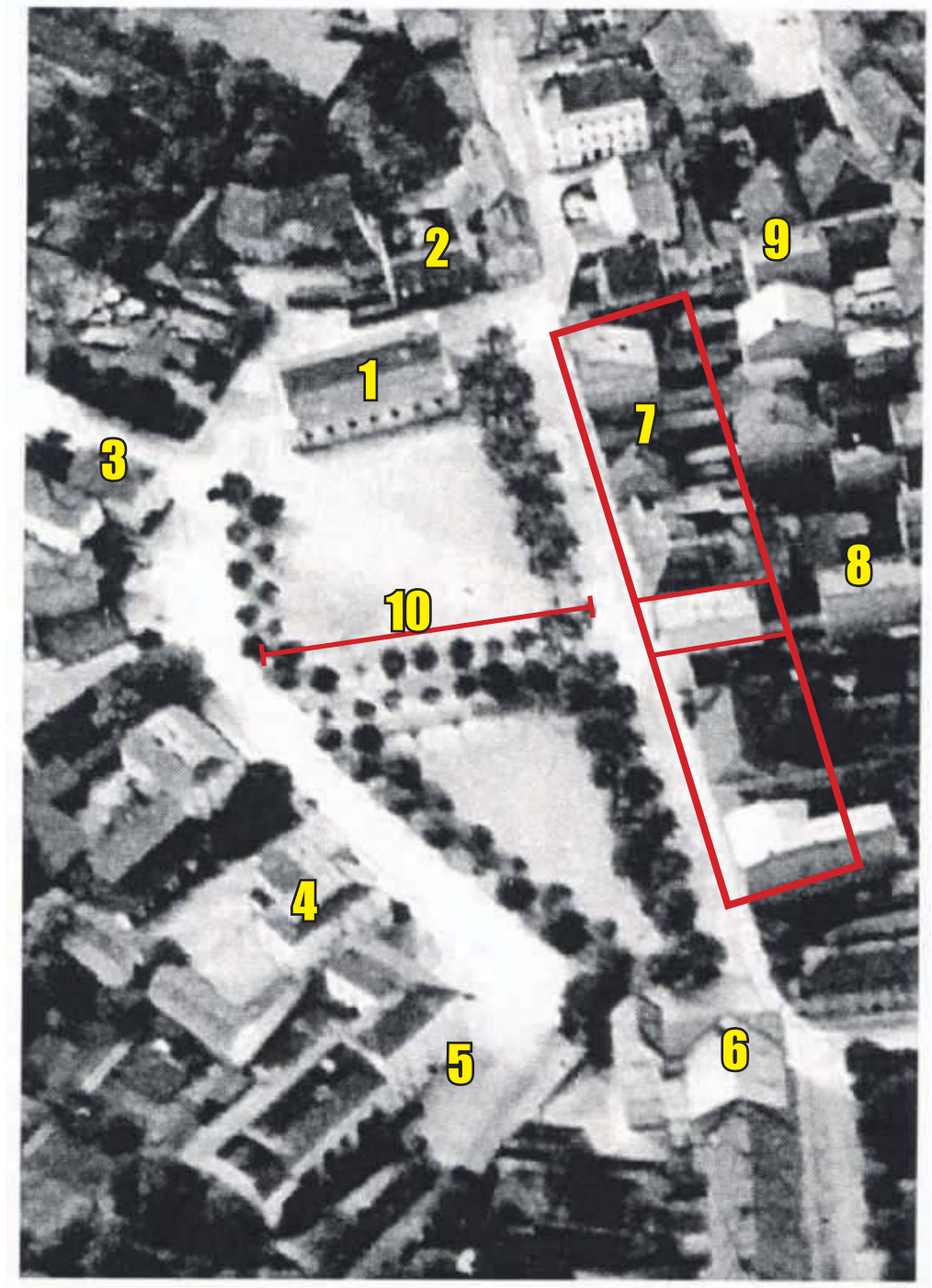

Do pokazania tego, jak zmieniał się po wojnie pl. Jedności Narodowej (dziś pl. Józefa Piłsudskiego) wykorzystałem zdjęcie wykonane przed wojną z lotu ptaka. Starałem się na nim oznaczyć obiekty, które były na przełomie lat 50. i 60. ubiegłego wieku.
Nr 1 - tu był budynek straży pożarnej. Stał on do początku lat 60. i był bez dachu, a w nim była hala targowa. W latach 60. i na początku lat 70. był tu „dworzec PKS", a w połowie lat 90. rozpoczęto budowę Pomnika Losy Ojczyzny
Nr 2 - w tym miejscu mamy dziś budynki Banku Spółdzielczego
Nr 3 - ulica Piotra Własta, w tym miejscu dziś jest przejście dla pieszych przez ul.3 Maja
Nr 4 - tu stoi budynek, w którym mieści się Urząd Gminy Oława, a obok był bazar od połowy lat 50.
Nr 5 - tu zaczynała się ulica Sportowa i dalej biegła wzdłuż stadionu
Nr 6 - w tym miejscu jest Liceum Ogólnokształcące, na zdjęciu są wcześniejsze budynki
Nr 7 - budynek mieszkalny z lokalami handlowymi na parterze, tu były pierwsze Delikatesy w Oławie, prowadzone przez WSS oddział Oława. Miejsce, gdzie powstał budynek, zaznaczyłem ramką.
Nr 8 - na ul.B.Głowackiego kiedyś, mimo że była wąska, był duży ruch, mieszkańcy szli tędy na targ, na stadion, a nawet do cyrku, który przyjeżdżał do Oławy kilka razy w roku
Nr 9 - ulica Mikołaja Kopernika
Nr 10 - w tym miejscu jest zasypany poniemiecki schron przeciwlotniczy

Przedwojenna widokówka budynku straży pożarnej (po prawej). Proszę zwró
Piotra Własta, a na końcu są budynki na ul. B. Chrobrego, istniejące do dziś,
gdzie obecnie mieści się siedziba „Gazety Powiatowej"

To zdjęcie zrobiłem w 1969 roku, stojąc na początku ul. Piotra Własta, w kieru
dziś jest chodnik, dwa budynki po prawej już nie istnieją. W pierwszym budy
Po lewej stronie widzimy górkę - to schron przeciwlotniczy, na przodzie za dr
dziś zasypane

Sklep pana Władysława Drzewińskiego ze „starzyzną", fotografia z roku 1945

eprasa.pl 4a7ec0e61c

w Oławie (cz.II)

nr 5, a w Rynku były ulice jednokierunkowe. W dni targowe po ulicach jednokierunkowych furmanki jeździły, jak chciały, i parkowały, gdzie im pasowało. Blokowało to ruch tranzytowy w dni targowe. Już 14 września 1948 kierownik Powiatowego Zarządu Drogowego pisał do Zarządu Miejskiego w Oławie o zagrożeniu wypadkami i wnioskował o przeniesienie targu w inne miejsce, przy bocznej ulicy. Tu ciekawostka - pismo to podpisał mój Tato Kazimierz Mazur - wtedy był kierownikiem Powiatowego Zarządu Drogowego.

Targ przeniesiono z powrotem na pl. Jedności Narodowej, ale tym razem pomiędzy schronem przeciwlotniczym a budynkiem liceum. Oczywiście miejsce podaję w wielkim uproszczeniu, bo w zależności od potrzeb plac targowy w różnych okresach przesuwał się. Również był tzw. „Targowica Miejska" przy ogrodzeniu stadionu. Dopiero koło połowy lat 50. targ umiejscowiono na ogrodzonym terenie obok dzisiejszego budynku Urzędu Gminny, gdzie funkcjonował do początku lat 70. czyli do momentu budowy nowej drogi z placu Zamkowego do ul. 3 Maja.

W następnym odcinku pokażę zdjęcie „Targowicy Miejskiej" przy ogrodzeniu stadionu.

LESŁAW MAZUR

Widokówka z kolekcji Pana Dariusza Kluki

cić uwagę, że na wprost widzimy ul.
w tym nawet kawałek kamienicy,

unku Liceum. Wtedy była to droga,
nku była kasa biletowa na autobusy.
rzewem widzimy wejście do schronu,

Ze zbiorów Darka Kluki

Targ w Rynku - przedwojenna widokówka

Przedwojenny targ w Rynku, widokówka ze zbiorów Darka Kluki

5, wykonana w w hali bez dachu

Zdjęcie z albumu Rodziny Drzewińskich

Lesław Mazur

Zdjęcie z 1969, targ miejski, widoczna ściana po prawej to ściana budynku, w którym dziś mieści się Urząd Gminy Oława. W głębi jest ul. Sportowa wysadzona akacjami, a za drzewami stadion

Zdjęcie z Biblioteki "Koronka"

Stragany w Rynku, przełom lat 40. i 50. Po lewej stronie zburzony budynek na rogu Rynku i ul. Krótkiej, w tym miejscu potem był przez wiele lat był sklep „Krasnoludek". Na wprost okratowany „Rolniczy Dom Towarowy", po prawej ulica Bartosza Głowackiego

Lesław Mazur

Po prawej budynek mieszkalny z lokalami handlowymi, po lewej widzimy plac zabaw, a w głębi zasypany schron. Na tym placu handlowano na początku lat 50., potem był tu tzw. „Ogródek Jordanowski" dla dzieci, pierwszy taki w Oławie, ogrodzony charakterystycznym drewnianym płotem

Lesław Mazur

Zdjęcie wykonałem w 1968 roku, stojąc tyłem do ul. Piotra Własta, a na nim jest przystanek autobusowy. Tam, gdzie stoją autobusy, był budynek straży pożarnej, a obecnie jest Pomnik Losów Ojczyzny. W głębi widzimy niski budynek z wysokim kominem - to była masarnia. W trakcie wyburzania są budynki po lewej i prawej strony masarni. Na pierwszym planie drewniany płot - w tym miejscu od lewej do prawej będzie biegła ul. 3 Maja

Zdjęcie z pierwszej połowy lat 50. z ul. Brzeskiej w kierunku Rynku. Na pierwszym planie widzimy furmankę na drewnianych kołach okutych stalową obręczą. Możemy się domyślać, że oto zapewne gospodarz z żoną wraca do domu z targu, który odbywał się wtedy w Rynku. Ciekawe jest tło tego zdjęcia za furmanką - widzimy ratusz, południowa pierzeja Rynku jest uprzątnięta z gruzu, ale nie ma jeszcze nowych powojennych budynków. Po lewej dwa budynki przy ul. Brzeskiej - dziś ich już nie ma. Wodoczna jest część budynku przy ul. T. Kościuszki, która także już nie istnieje. Po prawej stronie kawałek budynku, w którym przez lata była restauracja „Złoty Kłos" z hotelem na piętrze. Niestety, nie znamy autora tego zdjęcia

eprasa.pl 4a7ec0e61c

Z Hołownią chcą zmieniać powiat. Wierzą, że każdy może mieć wpływ

POWIAT
Polityka

Powiatowe koło Stowarzyszenia Polska 2050 tworzy pięć osób, w tym lider Paweł Mecan. Kim są ludzie, którzy chcą lokalnie reprezentować Szymona Hołownię? Dlaczego postanowili się zaangażować? Czy planują namieszać na lokalnej scenie politycznej?

Kamil Tysa

Paweł Mecan

arch. prywatne

Joanna Rataj-Pyzio

Wolontariuszy Polski 2050 z powiatu oławskiego od kilku miesięcy łatwo zauważyć. Niedawno uczestniczyli w ekospacerze, czyli w porządkowaniu terenów leśnych przy drodze na odcinku Oława - Jelcz-Laskowice. W listopadzie ubiegłego roku wspierali psychiatrię dziecięcą, a w marcu 2021 organizowali zbiórkę dla dorosłych pacjentów Szpitala Psychiatrycznego w Złotoryi. Wraz z pomocą sklepów z Oławy, Jelcza-Laskowic i Bystrzycy oraz wielu mieszkańców, którzy włączyli się w akcję, udało się zebrać materiały potrzebne pacjentom w warsztatach terapii zajęciowej. Ponadto pomagali w lokalnych akcjach charytatywnych, wspierając organizatorów np. zbiórkami fantowymi czy pieczeniem ciast, a także podpisali kontrakt wspierający inicjatywę powstania w Oławie budżetu obywatelskiego. Kim są? Dlaczego wspierają Szymona Hołownię? Co chcieliby zmienić?

Trio

Liderem koła Stowarzyszenia Polska 2050 w powiecie oławskim został Paweł Mecan. Zarząd oławskich struktur ruchu tworzą wraz z nim Jan Buczeluk oraz Krystyna Kramarczyk.

Paweł Mecan ma 28 lat i mieszka w Bystrzycy. Na co dzień prowadzi firmę eventową, a jego pasje to muzyka (jest znany jako Dj Hals) i podróżowanie. Od wielu lat zajmuje się także polityką, działając m.in. w Radzie Sołeckiej swojej miejscowości. Chętnie udziela się społecznie i charytatywnie. - Myślę, że Polska 2050 wprowadza świeżość, której każdy z nas potrzebuje - mówi. - Pomysły przedstawiane przez ruch Szymona Hołowni dają nadzieję na to, żeby w naszym kraju wszystkim żyło się dobrze. Wierzę, że Polska 2050 daje szansę na lepszą przyszłość dla nas i naszych dzieci.

Jan Buczeluk pochodzi z Piekar i w działania Stowarzyszenia Polska 2050 angażuje się od dłuższego czasu. W postulatach Szymona Hołowni i jego ruchu szczególnie docenia aspekty związane ze środowiskiem naturalnym, ekologią i klimatem: - Cieszę się, że mogę zaangażować się w działania na szczeblu lokalnym wraz z innymi ludźmi, którzy wierzą, że mogą mieć realny wpływ na rzeczywistość dookoła.

Krystyna Kramarczyk jest mieszkanką Bystrzycy. Z wykształcenia ekonomistka, zawodowo kierownik logistyki w międzynarodowej firmie z branży motoryzacyjnej. W wolnym czasie chętnie czyta i uprawia canicrossing (biegi z psem). - Przystąpiłam do ruchu Szymona Hołowni, ponieważ wierzę w głoszone przez niego hasło - jedność to nie jednolitość, a pojednana różnorodność - przyznaje. Działalność w Stowarzyszeniu Polska 2050 pomogła jej rozwinąć empatię, zwrócić większą uwagę na potrzeby innych ludzi oraz mieć poczucie sprawczości i nadzieję na lepszą przyszłość.

Kampania się zakończyła, ludzie zostali

Członkinią koła jest również Joanna Rataj-Pyzio z Marcinkowic, która wspiera Szymona Hołownię od samego początku jego pierwszej kampanii wyborczej. Choć jest jedną z głównych postaci oławskiej ekipy Polski 2050, do zarządu powiatowego nie weszła. Wszystko przez to, że została koordynatorką działań społecznych na Dolnym Śląsku.

To ona wraz z powiatowym liderem opowiadają nam, dlaczego uwierzyli w ten projekt.

- Tu widać pomysł i zupełnie inne podejście niż dotychczasowych partii - mówi Paweł Mecan. - Pomoc ludziom jest dla mnie bardzo ważna. Tak samo jest też ważna dla Polski 2050. Nie chodzi tylko o politykę, ale też o wolontariat z myślą o tych wszystkich, którzy potrzebują wsparcia.

- Polityka to była na początku, jak Hołownia startował w wyborach prezydenckich - dodaje Joanna Rataj-Pyzio. - Kampania się zakończyła, ale ludzie zostali i chcieli działać. Jesteśmy grupą o podobnych, bardzo uniwersalnych wartościach. Dla mnie osobiście najważniejsza jest ta część związana ze stowarzyszeniem, z bezpośrednim działaniem na rzecz innych. To taki obszar, który gromadzi wielu ludzi dobrej woli. A kto wie, być może wśród nich są tacy, którzy w przyszłości wejdą do polityki. Ja takich ambicji nie mam, ale nie ukrywam, że podoba mi się wiele działań Szymona Hołowni. Chociażby to, że chce tworzyć prawo, konsultując ustawy z ludźmi, których będzie ono bezpośrednio dotyczyć. Niby nic wielkiego, ale to tak naprawdę normalna ścieżka, której w ostatnich latach bardzo nam brakuje.

Oboje przyznają, że lidera Polski 2050 kojarzyli wcześniej z jego fundacji i działalności medialnej. Gdy zdecydował się wejść do polityki, byli zaskoczeni, ale potem zrozumieli, że ich spojrzenie na świat jest bardzo zbieżne.

Jakie poglądy ma Szymon Hołownia? Wszystkie. Prześmiewcze wpisy w tym tonie bardzo łatwo znaleźć w sieci. Wielu komentatorów zarzuca temu politykowi, że swoimi wypowiedziami stara się dogodzić wszystkim, co sprawia, że ostatecznie trudno się zorientować, co na dany temat sam myśli. Moi rozmówcy pytani o ten zarzut, odpowiadają: - Hołownia bardzo naciska na to, by szanować poglądy innych ludzi. Próbuje znaleźć wspólną drogę, można powiedzieć, że jest ugodowy. Ale czy nie takiej osoby potrzebujemy? W państwie jest trochę jak w rodzinie. Możemy mieć różne spory, ale zawsze powinniśmy dążyć do porozumienia. Dziś wygląda to tak, że bez względu na to, co powie jedna strona, druga będzie ją atakowała. Chcielibyśmy innej polityki...

Energia i ludzie

- Co jest dla was najważniejsze?

- Ekologia - mówi Mecan. - Polska 2050 to ogrom działań ekologicznych, które zaczęliśmy realizować także w powiecie. Mamy na to plan i jesteśmy świadomi, że jako kraj nie przygotowaliśmy się na zmiany klimatyczne. A to jest sprawa, którą trzeba się zająć bardzo pilnie. Liczę też na to, że ten nowy ruch polityczny rozbije duopol Prawa i Sprawiedliwości oraz Platformy Obywatelskiej. Naprawdę mam dużą nadzieję, że tak właśnie będzie. O to walczymy!

Rataj-Pyzio: - Niedawno wystartował program „Polska Zielona". Jest dowodem na to, co mówi Paweł o ekologii. Do mnie bardzo mocno przemawia sformułowanie, że jedność to nie jest jednolitość, tylko pojednana różnorodność. Chciałabym partii, która próbuje znaleźć rozwiązania pasujące większości, nawet jeśli jej lider czasami będzie miał inne poglądy. Warto jednak podkreślić, że Szymon to tylko figura. Siłą są przede wszystkim ludzie, takie małe grupy jak nasza. To niesamowite, co widzimy w różnych małych lokalnych społecznościach. W Oławie mamy wiele grup działających społecznie. Dzieje się mnóstwo fajnych rzeczy i jestem przekonana, że jeśli czegoś nie będziemy mogli zrobić sami, to wokół znajdziemy ludzi, którzy zechcą z nami współpracować. W skali jest siła!

Realne zaangażowanie

Pytam o politykę. Słyszę, że kluczowe są działania społeczne, ale być może przyjdzie też czas na polityczne. Powiatowy lider jest dziś członkiem Rady Sołeckiej w Bystrzycy, a w przeszłości chciał zostać gminnym radnym. Podkreśla, że samorząd jest mu bliski, więc prawdopodobnie wystartuje po raz kolejny: - Trudno dziś mówić o konkretach, bo one przyjdą z czasem. Ale nie mogę

arch. stowarzyszenia

Jan Buczeluk

arch. stowarzyszenia

Krystyna Kramarczyk

eprasa.pl 4a7ec0e61c

wykluczyć jeszcze większego zaangażowania. Budujemy to koło, bo chcemy być widziani i chcemy uczestniczyć w życiu powiatu. Będę więc dążył do tego, byśmy byli w stanie wystawić swoje listy w wyborach samorządowych. Przed nami jednak bardzo długa droga. Koło tworzy pięć osób, nie ma wśród nas ludzi przypadkowych. Działamy według określonych zasad. Chcesz być w kole? Ok, ale najpierw musisz przejść ścieżkę wolontariatu. Zaangażować się, pokazać, że naprawdę chcesz działać, a nie, że zależy ci tylko na realizacji ambicji politycznych. Chcemy, żeby nasze koło rosło w siłę, zapraszamy osoby, które chciałyby się zaangażować, ale podkreślamy, że chodzi nam o realne zaangażowanie. Nie będziemy zapisywać każdego, kto się zgodzi. Będziemy zapisywać tych, którzy udowodnią, że chcą wolontariacko pracować dla lokalnej społeczności. Oczywiście nie każdy musi być częścią stowarzyszenia. Jeśli ktoś chce nas wesprzeć, ale nie widzi potrzeby określania się politycznie, to również nie mamy z tym żadnego problemu.

Temat wolontariatu pojawia się w trakcie rozmowy wielokrotnie. Paweł Mecan i Joanna Rataj-Pyzio powtarzają, że są zainteresowani przede wszystkim pracą na rzecz innych, a kwestie polityczne są drugoplanowe. Chcieliby, by mieszkańcy powiatu zrozumieli, że mogą mieć realny wpływ na swoje otoczenie. Że nie muszą czekać na ruch władzy, że sami mogą je zmieniać.

Na myśli mają społeczeństwo obywatelskie. Gdy pytam, czy takie w powiecie istnieje, słyszę: - To jest trudne pytanie. Jeśli spojrzeć na taką stronę ludzką, charytatywną, to potrafimy się zaangażować i skutecznie działać, praktycznie w każdej, nawet najmniejszej miejscowości. Ale jeśli spojrzymy na sprawy codzienne, samorządowe, to jest już gorzej. Ludzie nie czują, że mają wpływ na to, co będzie się wokół nich działo. Pokazały to ostatnie perturbacje z budżetem obywatelskim w Oławie. To była inicjatywa mieszkańców, niezwiązanych z żadną partią. Projekt był dobry, ale został odrzucony. Powodów było kilka, jednak wszystkie odparli inicjatorzy uchwały. Szkoda, że nie przeprowadzono prawdziwych rozmów na ten temat. Uchwałę można było dopracować wspólnie, zmienić ją tak, by nie było żadnych wątpliwości. Mamy wrażenie, że ze strony burmistrza zabrakło tu nieco dialogu. Takiej zwyczajnej otwartości władzy na sprawy obywatela. No bo przecież argument, że w Oławie są rzeki i drogi krajowe, jest słaby. Wystarczyło stworzyć mapkę i zaznaczyć na niej miejsca, które byłyby wyłączone z projektów. Ludzie są mądrzy i potrafią działać, tylko trzeba im to umożliwić.

Czy w ten sposób powiatowe koło Polski 2050 już na starcie chce się ustawić w opozycji do lokalnej władzy?

- Na pewno nie z samej zasady - mówi Paweł Mecan. - Skupiamy się na tym, co możemy zrobić. Nie jesteśmy po to, by krytykować kogokolwiek. Idziemy swoją drogą. Jeśli będą rzeczy, z którymi się nie zgadzamy, to o nich głośno powiemy, ale tak naprawdę chcielibyśmy współpracować z każdym. Otworzyliśmy koło, budujemy naszą lokalną strategię. Chcemy rozmawiać o tym, co warto zmienić, czego w powiecie brakuje i jak poprawić życie wokół nas. Jeśli przy okazji zaistniejemy też politycznie, będzie to oznaczało tyle, że ktoś dostrzegł nasze zaangażowania.

KAMIL TYSA
ktysa@gazeta.olawa.pl

Chcesz się zaangażować lub dołączyć do powiatowego koła Polski 2050?

Paweł Mecan zaprasza. Możesz dopisać się do facebookowej grupy „Polska 2050 Ekipa Oława" (link: https://www.facebook.com/groups/691762694946514/) lub skontaktować się z liderem koła: olawski@dolnoslaskiepolska2050.pl.

Podziel się pomysłem i opinią

Wioletta Kamińska

17 kwietnia od godz. 10.00 przy oławskim ratuszu kolejny raz stanie „Ławeczka konsultacji w sprawie projektu budżetu obywatelskiego"

OŁAWA

Inicjatywa społeczna

17 kwietnia przy ratuszu w Oławie drugi raz stanie „Ławeczka konsultacji w sprawie budżetu obywatelskiego". Na wszystkich zainteresowanych tematem - mieszkańców, włodarzy miasta, lokalnych polityków i działaczy społecznych - czekać będą przedstawiciele Komitetu Ustanowienia Budżetu Obywatelskiego

Przedstawiciele mieszkańców się nie poddają i jeszcze raz chcą zaproponować Radzie Miejskiej w Oławie projekt budżetu obywatelskiego, by - jak mówi Krzysztof Betker, przedstawiciel Komitetu - nie powstał on w zaciszu gabinetów: - Budżet obywatelski ma być dobrze funkcjonującym mechanizmem dającym sposobność na wyrażenie i realizację potrzeb społecznych oławian, a nie lokalnych polityków. Poza tym, jak sama nazwa mówi, to budżet obywatelski, czyli zaproponowany przez obywateli, mieszkańców miasta, a nie radnych, a taki właśnie pomysł przedstawiła koalicja rządząca w mieście na lutowej sesji RM po tym jak odrzuciła projekt zaproponowany przez Komitet.

Pierwsze konsultacje na „Ławeczce" przy oławskim ratuszu odbyły się 20 marca. Wtedy z zaproszenia skorzystały tylko dwie osoby, ale to nie zniechęciło organizatorów. Wyznaczyli kolejny termin. Tym razem będą czekać na zainteresowanych, ich uwagi, pomysły - 17 kwietnia od godz.10.00.

Konsultacje będą prowadzone z zachowaniem reżimu sanitarnego. Organizatorzy przypominają o obowiązku zakrywania nosa i ust.

(WK)

OŁAWA

Kto zadba o ład i porządek w mieście?

Nie udało się wyłonić firmy, która zajmie się utrzymaniem porządku i czystości w mieście. O ład na skwerach zadba Zakład Aktywności Zawodowej w Oławie, ale nie tylko

23 marca miasto ogłosiło zamówienie na utrzymanie porządku i czystości na podwórkach, placach, chodnikach, targowisku miejskim oraz ciągach pieszych, przystankach autobusowych a także na terenie cmentarza wojennego. Do obowiązków firmy, która się tym zajmiem będzie należało też utrzymanie szaletu miejskiego łącznie z drobnymi pracami naprawczymi i zapewnieniem środków higienicznych.

Zainteresowani mogli składać oferty do 31 marca. Tego samego dnia odbyło się ich otwarcie. Niestety nie udało się wyłonić wykonawcy zadania, który zajmie się utrzymaniem porządku w mieście. Najkorzystniejsza z zaproponowanych ofert opiewała na kwotę 420 tys. zł. Tymczasem miasto zamierzało przeznaczyć na ten cel 350 tys. zł. Unieważnienie postępowania nie oznacza jednak, że Oława pozostanie bez firmy sprzątającej. W najbliższych dniach ma być ogłoszony kolejny kolejny przetarg.

Już wiadomo, kto zajmie się utrzymaniem porządku na miejskich skwerach. Tak jak dotychczas będzie to Zakład Aktywności Zawodowej w Oławie, który zatrudnia osoby niepełnosprawne. Miasto podpisało z Zakładem umowę ryczałtową na kwotę 5 500 zł za miesiąc.

Samorząd podpisał też roczną umowę na usługi porządkowe polegające na sprzątaniu budynków gminnych, chodników przyległych do tych budynków oraz skwerów zielonych należących do gminy. Odpowiedzialnym za to zadanie będzie firma - Usługi Komunalne-Południe sp. z o.o. z Opola. Za tę usługę samorząd też zapłaci ryczałtowo - 11 261,51 zł miesięcznie.

*

W wyniku zapytania ofertowego wyłoniono wykonawcę na utrzymanie fontann miejskich oraz pomp na cmentarzu komunalnym przy ul. Ofiar Katynia. Najlepszą ofertę złożyła firma Usługi Ślusarsko-Hydrauliczne z Osieka, z która za wykonane zadanie będzie otrzymywała miesięcznie 4 858,50 zł. Usługa, jak powiedział na marcowej sesji Rady Miejskiej w Oławie burmistrz Tomasz Frischmann, nie obejmuje obsługi fontanny znajdującej się na oławskim Rynku. Na to zadanie ma być ogłoszone oddzielne zamówienie, ponieważ to inny rodzaj fontanny. Przypomnijmy, że za wykonanie „serwisu jesiennego fontanny posadzkowej w Rynku", która - jak tłumaczył burmistrz - jest „minibasenem", miasto w minionym roku zapłaciło 7.933,50 zł. Zadanie wykonała firma „Alpin-Elektro-Serwis" z Oławy.

(WK)

Listy do redakcji

Cygańskie tabory

8 kwietnia jest obchodzony Międzynarodowy Dzień Romów. W Polsce żyje wiele romskich rodzin, wywodzących się z różnych grup etnicznych i językowych. Wiele z tych rodzin kiedyś podróżowało taborami. Wczesną wiosną opuszczali oni miejsca zimowego pobytu i wyruszali w Polskę. 1964 roku zabroniono im poruszać się taborami, chociaż jeszcze do 1976 roku podróżowało po kraju kilka taborów. Wielu z nas jeszcze pamięta te kolorowe wozy (z szybkami i firankami), które ciągnęły zadbane konie. Wielu z nas odwiedzało miejsca postoju taboru, podziwiając piękną cygańską muzykę, śpiewy i tańce, w wykonaniu cygańskich kobiet, ubranych w kolorowe suknie. Wielu z nas będąc ciekawymi swojej przyszłości skorzystało z możliwości powróżenia przez urodziwe Cyganki. Dziś to już historia. Dzisiaj tradycje cygańskiego wędrowania kultywuje Międzynarodowy Tabor pamięci Romów, który co roku latem, wyrusza z Tarnowa. Kolorowe, cygańskie wozy jadą przez Żabno i Borzęcin do Szczurowa. W taborze biorą udział Cyganie z Polski i z wielu innych krajów. Dla przypomnienia tamtych lat, kiedy kolorowe cygańskie tabory zatrzymywały się na wiele dni w Oławie, napisałem wiersz pt."CYGAŃSKIE TABORY".

To było dawno, przed wielu laty,
Kiedy cygański tabor wędrował,
A jego folklor - jakże bogaty,
Wzruszał, zadziwiał, bawił, czarował.
Cygańskie wozy wolno jechały,
Tworzyły tabor gwarny, wesoły.
Ich koła głucho o bruk stukały,
Trzęsły się wozy, trzęsły toboły.
Wciąż było słychać suchy trzask biczów,
Końskiej uprzęży głośne dzwonienie,
Pokrzykiwania, gwizdy woźniców
I stukot kopyt i koni rżenie.

Lecz na postojach, ognie buchały,
Romskie melodie muzycy grali,
Młode Cyganki tańcząc, śpiewały,
A wszyscy wokół w dłonie klaskali.
Starsze Cyganki przy ogniu stały,
Gotując w kotłach zupy, mięsiwa.
O apetyty swych rodzin dbały,
Każda radosna, każda szczęśliwa.

Tutaj wróżono z kart albo z ręki,
Lecz każda wróżba swą cenę miała.
Za nią poznałeś powód swej męki
Lub jaka przyszłość ciebie czekała.
Ileż dziewczyna miała radości,
Kiedy Cyganka jej wywróżyła,
Że wnet w jej sercu miłość zagości,
O jakiej jeszcze nigdy nie śniła.

Starszyzna rodów w swym, męskim gronie
Z cybuchów fajek dymek puszczała
I zawsze głośno - ale na stronie,
O ważnych sprawach dyskutowała.
A kiedy ciemna noc już zapadła,
Umilkły śpiewy, zgasły ogniska,
W kotłach już nie ma żadnego jadła
I w żadnym wozie lampa nie błyska.

Tak, to bywało przed wielu laty,
Cygański tabor jest już wspomnieniem.
Nie dudnią koła, nie świszczą baty,
Znikły ogniska, tańce, wróżenie.
Już nie spotkamy tamtych koniarzy,
Już w zapomnienie poszło wróżbiarstwo.
Zniknęli znani, kiedyś kotlarze
I artystyczne, romskie kowalstwo.
Lecz we wspomnieniach naszych zostały;
Romska muzyka, sukien kolory,
Tańce i śpiewy, wróżby - kabały
I jakże gwarne, barwne tabory.

EUGENIUSZ CHOROSTECKI ECHO

eprasa.pl 4a7ec0e61c

POWIAT

Na ratunek

Walczą z OPRAWCAMI, a o

Kopane, bite, bez jedzenia, zaniedbane, z guzami, śmierdzącymi kołtunami i szeregiem chorób, a zdarzało się, że wyrzucane przez okno lub zostawianie pod blokiem z niepotrzebnymi meblami. Tak traktowane są zwierzęta, które one ratują. Karolina Piech i Anna Smulska wiedziały, że to będzie trudne, ale... chyba nie przypuszczały, że aż tak. Ktoś bardzo chce, aby przestały pomagać i rzuca im kłody pod nogi. - Zobaczyłyśmy to i po prostu się rozpłakałyśmy - mówią. - Nie mogłyśmy w to uwierzyć...

31 marca w redakcji opowiadały o tym, jak ratują zwierzęta, jak dodaje skrzydeł, kiedy katowany wcześniej pies wraca do zdrowia, znajduje kochający dom. Dzień później ktoś im te skrzydła podciął. - Wszystkie trzy się rozpłakałyśmy - mówi Karolina Piech, jedna z założycielek Jelczańskiego Stowarzyszenia dla Zwierząt. - Nie dało się powstrzymać łez. Ktoś zgłosił, że to, co robimy, jest oszustwem i wszystkie nasze zbiórki na leczenie zwierząt zostały zablokowane! Nie mamy z czego ratować zwierząt, nie możemy przyjmować kolejnych. Musiałyśmy zawiesić działalność, a najgorsze jest to, że wśród zablokowanych środków są również te na leczenie Tofika, a on za dwa tygodnie ma umówioną operację!

Nie tylko patologia

Dziewczyny odbierają zwierzęta oprawcom, a później robią wszystko, aby życie czworonogów wyglądało jak najlepiej, żeby zapomniały o tym, co zrobił im człowiek, chociaż patrząc na niektóre przypadki, zapomnieć po prostu się nie da. Kilka tygodni temu opisywaliśmy historię Tofika, zabranego z Ratowic. Żył przy pięknym, dużym domu, a raczej ledwo żył. Kiedy dziewczyny przyjechały go odebrać, nie mogły uwierzyć. Pies był tak wyczerpany, że ledwo chodził, a kiedy usunięto skołtunioną sierść, ukazał się szkielet pokryty skórą, do tego krwawiące guzy i wiele innych problemów zdrowotnych. Prawdziwy obraz nędzy i rozpaczy. Co na to właściciele? - Że Tofik im nie powiedział, że ma guzy - mówi Karolina. - Że mają duży worek karmy, ale nie chce jeść... A jak go odebrałyśmy, to dosłownie rzucał się na jedzenie i gdyby się dało, pochłonąłby je razem z miską.

Dziewczyny mówią, że coraz częściej zdarza się, że ludzie, którzy znęcają się nad zwierzętami, to nie jest patologia. - Przynajmniej nie taka typowa - mówi Karolina. - Najbardziej przeraża, że to często są ludzie zamożni, wykształceni i to jest totalnie zadziwiające, tak było w przypadku Tofika i Czarka. Ich właściciele nie są biedni, naprawdę pieniędzy im nie brakuje. Ci ludzie publicznie są uważani za porządnych obywateli, cieszą się dobrą opinią. Większość psów jest zabierana z tak zwanych dobrych domów.

Zdarzały się też przypadki z tych złych, typowo patologicznych. Jimmi przeżył piekło „pod opieką" alkoholiczki. A ta opieka wyglądała tak: był bity, kopany, rzucany o ścianę, podduszany smyczą, wyrzucony przez okno. - Wyobrażacie sobie tak traktować kogoś głuchego, niewidomego i starego? - pytają retorycznie dziewczyny. - To właśnie przeżył Jimmi. To wszystko działo się na dużym osiedlu. Dziewczyny nazywają je jelczańskim Bronxem, a chodzi o osiedle Techników.

- I nikt nie reagował? - pytam.

- Wręcz przeciwnie - mówi Karolina. - Sąsiadka tej alkoholiczki wzywała policję pięć razy. Za piątym razem dostała mandat za bezpodstawne wezwanie, bo oni nie stwierdzili, aby tam działo się coś złego, a przecież ten pies był bity, kopany, miał guza na odbycie, był skrajnie zaniedbany, cały skołtuniony. Nie wystarczyło, że kobieta powiedziała, że sąsiadka znęca się nad psem. Pies był też wyrzucony przez okno, a oni zamiast go zabrać, dali tylko mandat. W końcu pijaczka upadła na dno, zabrała ją córka, a Jimmi wylądował na ulicy. To była jego szansa, dzięki temu znalazł się pod naszą opieką. Ta kobieta po prostu zostawiła psa pod blokiem, ktoś mu tylko postawił tam starą szafkę, w której się chował.

Nigdy nie widzą swojej winy

To jeden z wielu psów, którego leczenie jest kosztowne. Kilkaset złotych miesięcznie to minimum. Każda historia opisywana przez dziewczyny porusza i przeraża. Zdjęcia z takich interwencji zawsze umieszczają na facebookowym profilu stowarzyszenia. Nie ukrywają drastycznych szczegółów, piszą o losie, jaki zgotowali tym czworonogom pseudowłaściciele. O tym, że psy, które przeszły przez piekło, wciąż merdają ogonem na widok właściciela. Nie sposób przejeść obok tych historii obojętnie, dlatego wolontariuszki, znalazły wsparcie u wielu mieszkańców wrażliwych na los zwierząt. W ciągu zaledwie kilku dni udało się zebrać 7 000 złotych na walkę o życie Tofika - pies miał już wiele wizyt u weterynarza, musi przyjmować leki, specjalistyczną karmę, zrobiono mu też biopsję guzów i czeka go operacja. Ale ktoś „życzliwy" bardzo nie chce, aby dziewczyny dalej pomagały. Uważa, że to, co robią, jest oszustwem, a na pomocy zwierzętom „zbijają

arch. prywatne

Karolina Piech, jedna z założycielek Jelczańskiego Stowarzyszenia dla Zwierząt. Nigdy nie była obojętna na los braci mniejszych

kokosy". W dniu zgłoszenia jako oszustwo ich zbiórki na portalu zrzutka.pl jeszcze nie miały konkretnych podejrzeń, kto chce je zniszczyć. Sytuacja je bardzo zaskoczyła, wręcz zszokowała, wszystko działo się na gorąco, a w dodatku w prima aprilis, ale szybko okazało się, że to nie był głupy żart. Dziewczyny zresztą podkreślały, że wrogów im nie brakuje, chociażby w samych właścicielach, którym odbierają zwierzęta. - Jeszcze się nie zdarzyło, aby ktoś przeprosił, przyznał, że popełnił błąd, że żałuje tego, jak traktował psa czy kota - mówi Anna. - Najbardziej przeraża to, że oni nigdy nie widzą nic złego w swoim zachowaniu, zawsze twierdzą, że to my jesteśmy źli, a nie oni.

Jak to się stało, że wszystkie środki na leczenie zwierząt zostały dziewczynom zablokowane jednym kliknięciem?

- Jako oszustwo została zgłoszona zrzutka na Rogera (pies zabrany z Ratowic w lutym) - mówi Karolina Piech. - To psiak, którego niegodziwi ludzie zostawili na pastwę losu samego na posesji, wyprowadzili się za granicę, wyjechali na parę lat, a psy zostawili jak niepotrzebne, stare graty. Miała opiekować się nimi starsza kobieta, która - najprawdopodobniej z powodu demencji - nie robiła tego praktycznie wcale i nie zapewniła im żadnego schronienia.

Roger mieszkał wraz z innym psem na zewnątrz, jednak właściciele zostawili dwóm psom tylko jedną nieocieploną budę. - Drugi psiak nie przeżył mrozów, umarł w cierpieniu, na zimnie, a Roger mieszkał z zamarzniętym ciałem bezimiennego psiaka - opisywały na FB. - Z obolałą nogą, kulejący, samotny i zziębnięty...

Po interwencji dziewczyn zadzwonił do nich syn właścicielki psa. Długo rozmawiali. Wyjaśniał, że psy miały być pod opieką kuzyna, miał on również otrzymywać pieniądze na opiekę, w tym na suchą karmę. - Odnośnie drugiego psiaka mówił, że podobno był leczony na infekcję oka - mówią dziewczyny. - Dlaczego umarł, nie wiadomo, nasz rozmówca zaprzecza zamarznięciu, ale fakt pozostaje jednak faktem, pies nie żyje. Nie wiemy też, dlaczego Roger nie był odpchlony i nie udzielono mu koniecznej pomocy, kiedy złamał łapę. Nie wyobrażamy sobie, jak bardzo boleć musi chodzenie ze złamaną nogą, której nikt nie nastawił i nie został założony gips. Właśnie na operację Rogera dziewczyny zbierały pieniądze i ta zrzutka 1 kwietnia została zgłoszona jako oszustwo.

- Kiedy zabraliśmy psa z posesji, lekarz ogólny powiedział nam, że ta łapa ma być operowana. Założyliśmy więc zrzutkę i po tym udaliśmy się do chirurga ortopedy, ale ten stwierdził, że to byłoby zbyt duże cierpienie dla psa, bo łapa jest tak wykrzywiona, że trzeba zrobić dwie poważne operacje, a Roger i tak nie odzyskałby pełnej sprawności, tylko miałby implant, a w tym przypadku to by zadziałało jeszcze gorzej. Pies cierpiałby podwójnie.

Lekarz powiedział wprost, że to można było załatwić, ale jak pies był szczeniakiem, gdy rósł, ale właściciele to zaniedbali. Napisały więc publicznie na profilu FB, że w tej sytuacji z tych pieniędzy, zbieranych na Rogera, będą leczone inne zwierzęta. - On miał kilka wizyt u weterynarza, gdzie między innymi zrobiono prześwietlenie, badania krwi, szczepienia itd., więc też to trochę kosztowało, a z tego , co zostało, mieliśmy leczyć inne zwierzęta, bo nie na wszystkie prowadzimy zbiórki i... komuś to przeszkadzało - wyjaśniają. - Ktoś nas zgłosił jako oszustki i wszystkie zbiórki zostały zablokowane. To jest około 10 tysięcy złotych. I teraz nie możemy ratować zwierząt! Od razu napisaliśmy do zrzutka.pl, przedstawiliśmy dowody na leczenie, na to jak działamy, ale oni mają to bardzo sformalizowane i zażyczyli sobie, że wszystkie wypisy od lekarzy i badania lekarskie muszą być z pieczątką i podpisem, a przecież żadne laboratorium nie wysyła badań z podpisem, bo są to dokumenty elektroniczne i mamy bardzo duży problem.

Chora wizja

Aby móc działać, Karolina uruchomiła więc kolejną zrzutkę, tym razem ze swojego konta, bo zablokowane zostało Ani. Popierający ich działania od razu zaczęli wpłacać datki, a kiedy było już ponad 2700 złotych, znów ktoś „przychylny" zgłosił zrzutkę jako oszustwo. We wtorek rano (6 kwietnia) dziewczyny napisały publicznie na FB stowarzyszenia: - Oprawcy zwierząt ponownie podkładają nam kłody pod nogi. Kochani, wpłacaliście pieniądze na nową zbiórkę na ratowanie nas... To też komuś przeszkadzało. Niegodziwiec, którego boli ratowanie zwierząt, który nigdy sam zapewne im nie pomógł, a być może sam znęcał się nad zwierzętami (nie możemy wykluczyć, że to ktoś, komu odebraliśmy psa), znowu zgłosił nas jako oszustów. Nasze środki zostały zablokowane również na drugim koncie. Ten osobnik nie ma szacunku ani do zwierząt, ani do ludzi, ani do Waszych pieniędzy. Nie mamy sobie nic do zarzucenia - mamy wszystkie dokumenty i odblokowanie środków to kwestia kilku dni. Niegodziwa osoba nie dopnie tego, o czym tak marzy - nie przestaniemy ratować zwierząt, żeby według jej chorej wizji konały gdzieś pod płotem u oprawców. Nie zrealizuje swojego chorego snu. Oczywiście, jesteśmy prawie pewni, „kto" to zrobił i Wy też zapewne to wiecie. Jako że w kwestii wydatkowania środków nie mamy sobie nic do zarzucenia, wszelkie publiczne insynuacje, że niewłaściwie wydajemy pieniądze, realizują znamiona zniesławienia i stanowią naruszenie dóbr osobistych, będą się więc wiązać z podjęciem przez nas kroków prawnych. Zamieszczamy zdjęcie Rogera - psiaka, którego nie mogliśmy zoperować, bo niegodziwi pseudowłaściciele zaniedbali go tak bardzo, że nigdy nie odzyskałby pełnej sprawności. To właśnie pieniądze, które zebraliśmy od Was na jego leczenie, zostały przeznaczone na leczenie innych zwierząt, ponieważ nikt z darczyńców nie wystąpił o ich zwrot. Zgromadziliśmy dokumentację medyczną i w tym tygodniu zostanie skierowane do prokuratury zawiadomienie o popełnieniu przestępstwa przez byłych właścicieli Rogera. Będziemy domagać się również zbadania sprawy drugiego psa, który dokonał żywota tegorocznej zimy. Wbrew temu, że rzuca się nam kłody pod nogi, nie przestaniemy być głosem naszych braci mniejszych.

Kogo mają na myśli mówiąc „jesteśmy prawie pewni, kto to zrobił"? Podejrzewają rodzinę, której odebrali Rogera, i chociaż nie mają stuprocentowych dowodów, że to akurat oni zgłosili zrzutkę jako oszustwo, to publicznie na FB odezwała się kobieta, należąca do rodziny, z której zabrany był pies i napisała: „Niestety, to prawda, popieram osobę, która to zgłosiła, bo pieniążki, które były wpłacane, nie były realizowane na te potrzeby, co powinny".

- Niektóre osoby publicznie pomawiają nas, mimo że informowaliśmy darczyńców o tym, że środki zostaną przeznaczone na inne zwierzęta i nikt nie wyraził woli zwrotu pieniędzy - mówi Karolina. - Obrażają naszych darczyńców. Potem blokują lub kasują swoje publiczne komentarze. Ale... w internecie nic nie ginie.

Dziewczyny robią print screeny takich wpisów i nie wykluczają, że będą wyciągać konsekwencje prawne. Bo nie zamierzają znosić więcej pomówień. Podkreślają też, że takie słowa bolą podwójnie. Wiele razy wykładały pieniądze z własnej kieszeni, aby zapewnić leczenie konającym

eprasa.pl 4a7ec0e61c

prawcy z nimi

miałyśmy też myszy i szczury, które miały trafić na obiad dla węża - mówi Anna.

Jelczańskie Stowarzyszenie dla Zwierząt już kilka razy interweniowało w Ratowicach. Wolontariuszki wiedzą, że niektórzy - delikatnie mówiąc - krzywo na to patrzą. Zabolało, kiedy sołtys Ratowic (mimo że wcześniej zachęcał do wpłacania na Tofika) na swoim profilu udostępnił artykuł o ekoterrorystach, którzy bezprawnie wkraczają na prywatny teren, odbierają zwierzęta, a później się na tym bogacą. Sołtys zachęcał, żeby przeczytać i wyciągnąć wnioski. Dziewczyny nie wytrzymały i publicznie to skomentowały.

- Z Ratowic pochodzi porzucony Roger, czy skrajnie wychudzony Tofik. Gdyby nie nasza szybka reakcja na prośby od ludzi, którym los psów nie był obojętny, nie wiadomo, co z nimi dalej by było. Tymczasem sołtys wsi publikuje takie rewelacje na temat organizacji takich jak nasza. Jesteśmy w szoku. Niezmiernie ubolewamy nad nazywaniem, może nie bezpośrednio nas, ale organizacji naszego pokroju „ekoterrorem". Nie ingerujemy w życie rolników, ich pracę czy ich sposoby utrzymania zwierząt. Ingerujemy za to w każdej sytuacji, gdy pies, kot, a gdyby i trzeba było, to koza, nie mają zapewnionych właściwych warunków bytowych, określonych ustawą. We wsi tego sołtysa dokonaliśmy kilku kontroli i interwencji, niektóre musiały zakończyć się odbiorem, gdyż te zwierzęta mogłyby nie dożyć właśnie rozpoczynającej się wiosny. Czy też jesteśmy ekoterrorem? Czy bezprawnie dokonywaliśmy rozbojów? Nie. Zawsze kulturalnie podchodzimy nawet do oprawców zwierząt. Dodam tylko, że wszystko zostało przeprowadzone legalnie w świetle obecnego prawa.

Pies wujka

Pod postem sołtysa aż zawrzało. Trwała batalia między osobami popierającymi artykuł o działaniach „ekoterrorystów" i tymi, którzy ratują zwierzęta. - Bardzo aktywny był jeden z użytkowników, który przekłamywał prawo i pisał, że nie można wejść nawet z policją, aby odebrać zwierzę, dodał jeszcze jedną bzdurę, że jeśli prokurator chce zabezpieczyć zwierzę, to musi zgłosić się do wójta... - mówi Karolina. - To już totalnie mnie zaskoczyło, nie wiem, po co to pisze. Albo nie wie, albo robi to celowo.

Karolina skończyła studia prawnicze, cały czas się rozwija w tym kierunku. Uczy studentów na wydziale prawa, w stowarzyszeniu też zajmuję się kwestiami prawnymi, biorze zlecenia na opinie i porady prawne. Widzi, jak często ludzie wielu rzeczy nie wiedzą, na przykład, że mogą interweniować, jeśli zwierzę potrzebuje pomocy i asysta policji nie jest prawnie wymagana. - Po prostu przedstawiciel organizacji prozwierzęcej może odebrać takie, którego życie i zdrowie jest zagrożone - wyjaśnia Karolina. - Wcale nie trzeba żadnego nakazu. To wszystko jest prawnie uregulowane. Chcemy, żeby policja i władze publiczne reagowały bardziej na takie przypadki, żeby nie utrudniały nam pracy, bo na przykład jak widzimy, że sołtys Ratowic po naszych interwencjach udostępnia publicznie artykuł o ekoterroryzmie, to ręce opadają. To nam szkodzi.

Karolina mówi, że zawsze będzie stanowczo reagować wobec ludzi, którzy krzywdzą zwierzęta. Nawet jeśli byłby to ktoś z nią rodzinnie powiązany. A już taki przypadek miała... - Gdy się dowiedziałam, byłam w szoku! Nie wierzyłam - mówi.

Wolontariuszki dostały zgłoszenie, że w okolicach ulicy Ogrodowej w Jelczu-Laskowicach błąka się pies, że jest strasznie skołtuniony, zaniedbany, bez jedzenia. Pojechały i zabrały go. Nie wiedziały, czyj to pies. Chodził w rejonie kościoła. - Potem się dowiedziałam, że... to pies wujka - mówi Karolina. - Ale my nie utrzymujemy kontaktów, nawet nie wiedziałam, gdzie oni mieszkają, dopiero ktoś napisał wiadomość, czyj to jest pies i pół godziny później miałam awanturę pod domem. Wujek sam się zjawił, żądał, aby oddać mu psa, chociaż nie miał żadnej książeczki, dowodu, że to jego pies. Próbowałam tłumaczyć, że pies jest w strasznym stanie itd., ale dowiedziałam się tylko, że... to jest wolny pies i on żył sobie z całą wsią i mam go natychmiast oddać. Po tym, jak dowiedziałam się, że to moja rodzina, natychmiast napisałam na FB oświadczenie. Bałam się. Nie chciałam, aby ludzie mnie wiązali z tym wszystkim, bo ja naprawdę nic o tym nie wiedziałam, nie utrzymywałam kontaktów z tą częścią rodziny. Chciałam, żeby wszystko było jasne. Ludzie zrozumieli, dostałam dużo pozytywnych wiadomości, dostałam, też jedną negatywną, że jak ja tak mogłam, że szczuję na tych ludzi, na własną rodzinę. Ale nie to było moim celem. Zależy mi tylko na jednym, żeby oni więcej nie brali żadnych zwierząt. Ten człowiek pojawiał się u mnie jeszcze trzy raz, stwierdził, że jak nie oddam psa, to zgłosi kradzież na policję. Nie wiem, co się działo dalej, bo policja mnie nie wezwała. Potraktował psa jak przedmiot, który twierdzi, że ukradłam. Pies jest w złym stanie, ma guzy, jest chory.

Jessica z piwnicy

Kolejną sytuacją, która mocno podniosła ciśnienie, była ta, kiedy wezwano je do psów trzymanych w piwnicy. Pojechały do Ratowic to sprawdzić i najadły się strachu. - To była ciężka interwencja - wspominają. - Dostałyśmy zgłoszenie, że ten człowiek chce oddać psy, bo idzie do więzienia. Dzwoniłyśmy, dzwoniłyśmy, ale nikt nie otwierał. W pewnej chwili koleżance się włączył alarm w samochodzie, ten człowiek to usłyszał i wtedy wyszedł, z jakimś kolegą. Chciał, żebyśmy koniecznie weszły do garażu, a widziałyśmy, że tam była piła, siekiera itd. Zaczął rozstawiać krzesła. Jak odmówiłyśmy, to się strasznie zdenerwował i zaczął biec w naszą stronę, uciekłyśmy do samochodu i zdzwoniłyśmy po policję, że pan jest agresywny. Policja nie przyjeżdżała przez godzinę, więc zadzwoniły po Dolnośląski Inspektorat Ochrony Zwierząt. Do Ratowic mieli pół godziny. Karolina jeszcze raz zadzwoniła na 112, żeby zapytać co z policją, powiedzieli, że funkcjonariusze już byli i zgłoszenie zostało odhaczone. - To nie była prawda, bo cały czas siedziałyśmy w tym samochodzie, nikogo od nich nie było, stałyśmy pod tym domem - mówią. - Wreszcie policjanci przyjechali tak 3 minuty przed dolnośląskim inspektoratem, wpuścili nas na teren posesji, no i zabraliśmy te psy, bo to nie były warunki do trzymania. Policja była wzywana tam wcześniej, ale nie stwierdzili nieprawidłowości. Ten właściciel tylko krzyczał do nas i nagrywał, zadzwonił po swoją siostrę.

Dziewczyny zabrały sukę i szczeniaka, podobno wcześniej psów było sześć, ale nie wiedzą, co się z nimi stało. Właściciel pojechał na policję w Jelczu. - Nie wiemy, dlaczego tam, skoro Ratowice to nie jest ich rejon - dziwią się wolontariuszki. - Policja podobno mu powiedziała, że my bezprawnie weszłyśmy na jego teren, ale jak mogłyśmy wejść bezprawnie w asyście policji? Zresztą sam powiedział „wchodźcie". Jeszcze się sprawa nie skończyła, czekamy na rozwój wydarzeń. Siostra tego pana stwierdziła, że przez nasze działania ten człowiek się powiesi, bo on kochał Jessikę (tak nazywała się odebrana suka). Ale skoro ten pies tak dużo dla niego znaczył, dlaczego trzymał ją w piwnicy? Zresztą siostra powiedziała, że on nie ma pieniędzy na weterynarza.

W Jelczańskim Stowarzyszeniu dla Zwierząt działają same dziewczyny. Nie ukrywają, że ta sytuacja z agresywnym mężczyzną je przeraziła. Mówią, że przydałoby im się wsparcie i jakieś silne męskie ramie. Osoba, która mogłaby wspólnie z nimi jeździć na interwencje. Proszą mężczyzn, którym los zwierząt nie jest obojętny, żeby się do nich zgłosili. - Boimy się czasem jechać na interwencję, adrenalina jest, kupiłam gaz pieprzowy, bo ktoś się może na nas po prostu rzucić. Reakcje mogą być nie do przewidzenia, ludzie zazwyczaj bulwersują się, stają się agresywni, gdy przyjeżdżamy. Fajnie byłoby, gdyby dołączył do nas mężczyzna. Nie musi działać z nami na co dzień, wystarczy, żeby asystował przy interwencjach.

- Brakuje rąk do pracy cały czas - dodaje Ania. - Potrzebujemy wsparcia, ale trzeba pamiętać, że to praca czysto wolontariacka, na tym się nie zarabia, to muszą być osoby, które naprawdę kochają zwierzęta. Bywają momenty trudne, kiedy jesteśmy przemęczone, śpimy po kilka godzin, a później trzeba jeszcze iść do pracy, ale kiedy psiak czy kot znajdują dom po takich przejściach, to wynagradza wszystkie nieprzespane noce i nerwy.

Azyl

Dziewczyny straciły sporo nerwów przez nieprzychylne osoby, które nazywają je oszustkami, ale kiedy wylały trochę łez i otrząsnęły się, powiedziały, że nie zamierzają przestać działać, a wszelkie przypadki znęcających się nad zwierzętami, będą zgłaszać do prokuratury. Nie ukrywają, że to będzie wojna z oprawcami. - Rozszerzamy teren działania, dopracowujemy statut i dokumenty, zmieniamy nazwę, żeby nie było w niej rejonizacji, będziemy działać na terenie powiatu i w okolicy, dlatego potrzebujemy więcej wolontariuszy.

Mają też marzenie i wierzą, że jak najszybciej się spełni, bo bez tego nie będą mogły pomagać na większą skalę. Chcą stworzyć prawdziwy azyl dla zwierząt, bo na razie zabierają je do własnych domów, lub tych tymczasowych, a... zgłoszeń jest coraz więcej. - Ludzie zaczęli reagować, otwierać się po tych interwencjach z Rogerem i Tofikiem, odzywać się, zgłaszać i to cieszy - mówią dziewczyny. - Wcześniej nie mieli gdzie, bo nie było w Jelczu takiej organizacji, a teraz już jest. Chcemy mocno działać, chcemy, żeby azyl był w gminie Jelcz-Laskowice. Nie mamy jeszcze terenu, zaczynamy od zera...

Liczą, że jednak ktoś z władz pomoże, ewentualnie będą się starały nazbierać pieniądze, ale to wymaga wiele czasu, dużo zbiórek, które pewnie znów będą blokowane.

- Oglądałam ostatnio dom, który by się nadawał, z pomieszczeniami gospodarczymi, ale on jest do remontu w jednej z wiosek w gminie i kosztował 130 tysięcy, ale jest działka, prąd, gaz - mówi Karolina.

- Nie musi to być od razu dom - wtrąca Ania. - Minimum to teren, na którym zmieścimy kilka kojców i jakieś wybiegi dla psów. Potrzebujemy też kilka kontenerów i domków dla kotów albo dla innych chorych zwierząt. Tak naprawdę potrzebujemy teren, na którym można zrobić wybieg i umieścić kojce. Dobrze, żeby była też woda i prąd, bo bez tego nie da się funkcjonować.

Karolina dzwoniła w tej sprawie do wiceburmistrza Jelcza-Laskowic. Usłyszała, że owszem teren jest, ale odesłał wolontariuszki do przetargu. - Przecież my na tym nie zarabiamy, czasami nawet dokładamy z własnych pieniędzy - mówi Karolina. - Nie mamy pieniędzy, żeby startować w przetargu.

Liczą jednak, że po tym artykule więcej osób dowie się o tym, co robią, i zechce im pomóc. Być może ktoś z radnych, jelczańskich władz wyciągnie do nich rękę, bo nie ukrywają, że każda pomoc jest teraz na wagę złota. - Stali sponsorzy bardzo by się przydali albo jeśli ktoś chciałby objąć zwierzaki adopcją wirtualną, to mamy w planie wprowadzić coś takiego - mówią.

Marzeniem dziewczyn jest też to, aby zmieniło się podejście służb do akcji ze zwierzętami. - Wydaje nam się, że policja nie chce widzieć cierpienia zwierząt, a nawet jak pojadą, to uważają, że wszystko jest OK - mówią. - Chcielibyśmy, aby spojrzenie policji i władzy na cierpienie zwierząt się zmieniło.

Anna i Karolina są przygotowane na ataki przeciwników. Wiedzą, że nie będzie im łatwo. Już teraz na każdym kroku muszą się tłumaczyć i udowadniać, że nie są oszustkami. - A dlaczego stowarzyszenie nie jest nigdzie zarejestrowane? - dopytywał jeden z czytelników TuOlawa.pl.

- Działamy legalnie, jesteśmy zarejestrowane w starostwie powiatowym, po to założyłyśmy stowarzyszenie, żeby nie było oskarżeń, że coś robimy nielegalnie i nieuczciwie - wyjaśnia Karolina. - W tej chwili zmieniamy statut i nazwę na Stowarzyszenie Ochrony Zwierząt Animalis, przerejestrowujemy się do KRS-u, bo rozszerzamy działalność.

Tuż przed wysyłanie tego numeru do druku przyszły dobre wiadomości. Portal zrzutka.pl odezwał się do dziewczyn. Wygląda na to, że za kilka dni sprawa zostanie wyjaśniona, a środki odblokowane. Większość dokumentów i dowodów na to, że wolontariuszki nikogo nie oszukują, już została dostarczona. Dziewczyny muszą jeszcze dosłać tylko umowę adopcyjną Rogera (bo pies trafił do nowego domu), a weterynarze muszą uzupełnić elektroniczne dowody leczenia o pieczątki i podpisy. - To masa pracy, ale wierzymy, że wszystko się dobrze skończy - mówi Karolina. - Nie przestaniemy ratować bezbronnych zwierząt i od tej pory każdy kolejny przypadek znęcania będziemy zgłaszać do prokuratury.

Karolina i Ania nie zrażają się. Wierzą, że nie przyjdzie taki dzień, w którym będą miały wszystkiego dość i przestaną pomagać, choć już teraz nie mają czasu na nic poza pracą i ratowaniem zwierząt. - Kiedyś czytałam po 50, 60 książek rocznie, a tym roku jeszcze żadnej nie skończyłam - dodaje Karolina. - Bo jest praca, później interwencje, opieka nad tymi zwierzętami, a do tego papierkowa robota.

Jest jednak rzecz, która przeraża Karolinę: - Mam wykształcenie prawnicze i myślałam o tym, aby iść na aplikację prokuratorską albo sędziowską, ale... gdybym ją zrobiła, a ktoś postawił mi zarzuty i sąd skazał, to drogę zawodową będę mieć zamkniętą. Wiem, że organy ścigania bardzo różnie podchodzą do spraw ze zwierzętami, a ludzie z Dolnośląskiego Inspektoratu Ochrony Środowiska też mają zarzuty za parę akcji. Jeśli ja też będę je mieć i wyrok zapadnie na moją niekorzyść, to ścieżkę zawodową będę mieć przekreśloną, to mnie przeraża... Ale zwierzętom nie przestanę pomagać. Od dziecka to robię i nie zamierzam z tym skończyć.

AGNIESZKA HERBA
powiatowa@gmail.com

POMÓŻ!

Chcesz pomóc wolontariuszkom, które ratują maltretowane zwierzęta? Obserwuj ich profil na Facebook.com/jelczanskiestowarzyszeniedlazwierzat, napisz maila jelczanskiestowarzyszeniedlazwierzat@outlook.com, a jeśli chcesz zgłosić, że ktoś się znęca dzwoń: 514 811 643. Dziewczyny chcą wybudować azyl dla zwierząt zabranych od pseudowłaścicieli. Potrzebują każdego wsparcia!

Anna Smulska z Rogerem oprócz tego, że pomaga w Jelczu, wspiera również oławskie przytulisko. Swoją przyszłość wiąże ze zwierzętami

eprasa.pl 4a7ec0e61c

Jelczańskie Historie

Tekst jest częścią projektu „Jelczańskie HIStorie", zrealizowanego przez Miejsko-Gminne Centrum Kultury

Miejsko-Gminne Centrum Kultury Jelcz-Laskowice

Edward Kłapkowski.

O mężczyźnie, KTÓRY KOCHA KWIATY

Edward Kłapkowski

Lilie są jak ludzie, potrzebują jedzenia, picia i miłości. On im to daje. Z radością i pasją

Od zawsze o tym marzył. Że w koszuli, w krótkich spodenkach i gumiakach chodzi po ogrodzie własnego domu. Od dziecka lubił grzebać w ziemi, pomagać przy żniwach, a jeśli jeszcze był koń... Pełnia szczęścia.

Teraz Edward Kłapkowski, członek Dolnośląskiego Towarzystwa Miłośników Lilii i Ogrodów ma 9 arów działki za domem, a na niej mnóstwo kwiatów. Mówi, że brakuje mu gruntu, ale siedemdziesiątka minęła...

Wyhodował, wypielęgnował, doglądnął ponad 500 odmian lilii, ciągle szuka nowych. To jego ukochane kwiaty.

- Największe miłości mojego życia to żona, siatkówka i lilie - mówi Edward Kłapkowski. - W siatkówkę grałem wyczynowo wiele lat, byłem założycielem klubu, gdy żył jeszcze szef LZS Zdzisław Kińczyk. Przestałem grać, gdy miałem 54 lata.

Delikatne i wymagające

Z liliami zaczęło się jeszcze zanim stanął dom, chociaż wtedy nie było tak wielu gatunków. Najpierw posadził drzewa, potem już poszło. Ciągle poszukuje. Oprócz lilii ma też inne kwiaty, na przykład liliowce, ziemowity (do wszystkich nazw polskich Edward dodaje nazwę łacińską), hiacynty, mieczyki, tulipany, przylaszczki, sasanki, a oprócz tego - jak mówi - różne ciekawostki. Azalie, rododendrony... miał ich ponad 60.

Czym się różni lilia od liliowca? Odpowiada szybko: liliowce to kwiaty dla leniwych, lilie dla wymagających. Bo lilie wymagają lepszej gleby i opieki, a liliowce posadzi się i jest pięć lat spokoju. Lilia jest delikatna, podatna na choroby, lubią ją nornice, myszy oraz karczowniki. Tak jak człowiek potrzebuje jedzenia i picia. Dobrej ziemi, nawozu. Ważna jest również walka z chorobami grzybowymi oraz chrząszczem zwanym poskrzypnikiem liliowym. Ostatnio Edward używa do nawożenia popiołu drzewnego, co ma związek z fosforem i potasem, a one dają siłę i wzmocnienie korzeni roślin, aby mogły przetrwać zimę. Lilie orientalne trzeba na zimę wykopać, inne nakrywa sporyszem lub włókniną. Zima jako taka liliom nie przeszkadza, lubią jak jest śnieg, który okrywa je jak kożuszek. Najgorsze są deszcze i różnice temperatur.

Życie roślin

Wie o tych kwiatach wszystko. Na przykład lilie azjatyckie, biała lilia świętego Antoniego to także lekarstwa. Kroi się i zjada. Jadalne są cebule lilii i kwiaty. Edward jadł, poleca i zaprasza latem na sałatkę z kwiatów liliowca. Mówi, że można jeść nawet surowe kwiaty. Ale na miłość boską, przecież nie hoduje ich do jedzenia! Nie, do miłości. Piwonie są piękne, ale nietrwałe. Lilia natomiast, tak jak róża, utrzymuje się dwa tygodnie na ogrodzie i dwa tygodnie w domu.

- Nieraz można coś ustrzelić na targu, ale na ogół sprzedający nie mówią całej prawdy - opowiada. - Mnie nie oszukają, mam katalogi lilii, wydawane i uaktualniane co roku, i pamięć do kwiatów.

Rosną jak w wojsku, w szeregu, wszystkie są opisane (nie dla Edwarda, on ma to wszystko w głowie). Każdą lilię fotografuje. Dla niego są bardzo ładne, przepiękne, cudowne, ciekawe...

Rośliny fascynują go, co widać w domowej biblioteczce. Teraz na topie są lilie drzewiaste. Żeby zrobić nalewkę z mleczu, trzeba zebrać 500 kwiatów, liście rzodkiewki można dodać do sałatki, czosnek niedźwiedzi to rarytas.

Wystawy, wykłady

Do Dolnośląskiego Towarzystwa Miłośników Lilii trzeba było dopisać Ogrody i tak powstało Dolnośląskie Towarzystwo Miłośników Lilii i Ogrodów. Edward Kłapkowski jest jednym z jego najstarszych członków, działa już ponad 30 lat. Siedziba mieści się na terenie wrocławskiego Ogrodu Botanicznego, w Arsenale raz w roku organizują wystawy, takie jak „Lilia w lesie", „Lilia w ogrodzie". To główna bohaterka. Ostatnia wystawa była przepiękna.

- Musieliśmy dopisać te ogrody z uwagi na to, że słyszeliśmy głosy, dlaczego tylko same lilie, skoro rosną w ogrodach - tłumaczy Edward. - Zgodziliśmy się, żeby pozyskać nowych członków. Nie ma co ukrywać, starzejemy się... Rocznie płacimy 40 zł składki, mamy w tym różne wykłady, prowadzone przez pracowników naukowych Uniwersytetu Wrocławskiego, zaprzyjaźnionych fachowców z Dolnego Śląska. Chcemy rozszerzyć zakres działalności, jesteśmy po rozmowie z prezydentem Wrocławia na temat ewentualnych dotacji. Wśród nas są osoby bardzo aktywne, zasłużone, nagradzane, jeździmy na wystawy.

Edward, który wielokrotnie był ze swoimi liliami wyróżniany w konkursach, próbuje zarazić pasją do kwiatów lokalną społeczność, organizował wystawy podczas imprezy w parku na osiedlu Jelcz. Były bardzo ładne. Jeśli chodzi o rodzinę, to ma nadzieję, że bakcyla połknął jeden z wnuków, jego prawa ręka w ogrodzie.

Obdarowuje z radością

Od marca grzebie w ziemi. Lilie zaczynają wychodzić pod koniec maja. Pielęgnuje je, codziennie patrzy, jak rosną. Tak, ma fioła na tym punkcie! O miłości już było.

Gdy ktoś mówi, że jakaś lilia jest ładna, taka czerwona, on wymienia dwadzieścia czerwonych odmian. Od drugiej dekady maja ogród to jeden kwiatowy dywan, feeria kolorów. Lubi obdarowywać kwiatami. Zawiezie paniom do apteki, pielęgniarkom, rozda sąsiadom, znajomym. Nadwyżki sprzedaje, żeby kupić nowe cebulki. Ceny są różne, to zależy od odmiany.

Dziesięć lat temu było skatalogowanych ponad dziesięć tysięcy odmian lilii. Oczywiście, że się różnią. Pylnikami, gardzielą, płatkami, są lilie, które mają cebulki powietrzne (rozmnaża się przez nie na przykład lilia tygrysia). A tak w ogóle to są trzy sposoby rozmnażania lilii - z cebuli głównej przez podział, z łuskowania i za pomocą tych powietrznych cebulek.

- Teraz jest masa krzyżówek - mówi. - Holendrzy robią to na wielką skalę, Stany Zjednoczone są kolebką lilii drzewiastych. Szukam nowości, sprowadza się lilie z Czech, niepowtarzalne okazy z USA. Mój ulubiony program telewizyjny to „Rok w ogrodzie" oraz „Rok w ogrodzie extra". Muszę obejrzeć, jest edukacyjny i przyjemny, można coś podpatrzeć.

***

O liliach i innych kwiatach może opowiadać godzinami, chodząca encyklopedia ogrodnictwa. Ale nie to jest najważniejsze. Miłości i pasji nie da się skatalogować, choć można je nazwać. Po polsku czy po łacinie, to najmniej ważne...

MONIKA GAŁUSZKA-SUCHARSKA

fot. Marcin Watemborski

eprasa.pl 4a7ec0e61c

ARIACI, czyli Kabaret Hrabi i Czesław Jakubiec

OŁAWA
Kultura

Centrum Sztuki zaprasza na występ Kabaretu Hrabi i Czesława Jakubca „Ariaci", który odbędzie się 27 kwietnia o godz. 17:00 i 20:00 w OWE „Odra". Liczba miejsc ograniczona. Bilety w cenie 85 zł dostępne online na kultura.olawa.pl

Kabaret „Hrabi"

Anna Majer

Badania dowodzą, że statystyczny Polak do opery idzie raz na 150 lat. Udając się na spektakl „Ariaci", będzie można... mieć to z głowy. Hrabi i Jakubiec udowadniają, że opera może być dla człowieka zrozumiała, pouczająca, wzruszająca, a nawet zabawna...

Kabaret Hrabi to esencja purnonsensowego dowcipu, a zarazem jedyny bodaj kabaret, na którego spektaklach zdarzają się przypadki zasłabnięcia ze śmiechu. Niezmiennie bawią odkrywczym spojrzeniem na relacje damsko-męskie, niekonwencjonalnym podejściem do wyzwań codzienności i prezentowaniem sposobów na radzenia sobie z przeciwnościami losu. W ubiegłym roku Hrabi świętowali pełnoletność - w 2020 minęło dokładnie 18 lat od początku ich działalności! W czasie wizyty Joanny Kołaczkowskiej, Dariusza Kamysa, Tomasza Majera, Łukasza Pietscha możemy spodziewać się kabaretowego występu na najwyższym poziomie - kobieca energia Joanny świetnie -rezonuje z męskim podejściem reszty zespołu czyniąc spotkanie niezwykłym przeżyciem, po którym dobry humor pozostaje z nami na długo.

Czesław Jakubiec to z kolei wykonawca, meloman i komik. Jako śpiewak operowy, obdarzony poczuciem humoru, od lat z powodzeniem łączy dwa światy – muzyczny i komediowy.

W widowiskach na pograniczu koncertu i kabaretu, wyśmienita muzyka komponuje się z błyskotliwym żartem, a całość, obok solidnej porcji oczyszczającego śmiechu - dostarcza kilku łez wzruszenia.

(KT)

OŁAWA
Kultura

W czwartek 8 kwietnia o godz. 12:00 Centrum Sztuki zaprasza na kolejne warsztaty komputerowe online dla seniorów

Seniorzy do komputerów

Zajęcia na żywo poprowadzi na kanale YouTube Centrum Sztuki w Oławie Dawid Stanasiuk. - Zachęcamy wszystkich seniorów do zdobywania nowych komputerowych umiejętności i bycia z nami online - mówią pracownicy CS.

(KT)

TO NAM SIĘ PODOBA

Świąteczna akcja dla DPS

arch. stowarzyszenia

Pyszne ciasta...

OŁAWA

Wolontariusze stowarzyszenia Polska 2050 zorganizowali wielkanocną akcję dla Oławskiego Domu Pomocy Społecznej

Przekazali do DPS-u 95 kartek świątecznych z życzeniami oraz 10 ciast. - Cieszymy się, że mogliśmy wywołać uśmiech na ich twarzach w tym świątecznym okresie - mówi lider Polski 2050 Paweł Mecan.

(KT)

arch. stowarzyszenia

I kartki świąteczne

eprasa.pl 4a7ec0e61c

OGŁOSZENIA DROBNE

Cennik

- słowo w kolorze czarnym (trzy znaki i więcej) - 0,75 zł brutto
- słowo w kolorze czerwonym (trzy znaki i więcej) - 1,50 zł brutto
- ramka do ogłoszenia - 11,50 zł brutto
- ramka do ogłoszenia na żółtym tle - 25,50 zł brutto
- nekrolog prasowy - 22.00 zł brutto

Cennik - życzenia i podziękowania

- od osób fizycznych - 10 słów bezpłatnie, za każde następne słowo - 0,75 zł brutto
- od instytucji społecznych - 30 słów bezpłatnie, za każde następne 30 słów - 7,00 zł brutto

powiatowa

OGŁOSZENIA DO CZWARTKOWEGO WYDANIA GAZETY PRZYJMUJEMY DO WTORKU, DO GODZ. 12.00

Biuro ogłoszeń i redakcja: 55-200 Oława, Chrobrego 19 (wejście od strony podwórka), tel./fax 71-313-35-57, e-mail: gosia@gazeta.olawa.pl

PRACA

Dam pracę

► Zatrudnię murarzy cieśli, zbrojarzy i pomocników. tel. 501 621 506, 783-782-052

► Przyjmę operatora koparki na pół etatu Tel. 510 075 832

► Zatrudnię samodzielnych brukarzy i pomocników , na uczciwych warunkach Tel. 502 411 884

► Zatrudnię samodzielnego, solidnego pracownika do prac remontowo-budowlanych. Bardzo dobre zarobki Tel. 696 390 032

POSZUKUJEMY KANDYDATÓW NA STANOWISKO ŚLUSARZ/POMOCNIK ŚLUSARZA. PRACA JEDNOZMIANOWA 7-15. MOŻLIWOŚĆ DOUCZENIA DO ZAWODU. TEL. 664 701 775

► Poszukujemy pracownik do hurtowni materiałów budowlanych w Marcinkowicach na cały lub pół etatu, Tel. 696 071 658

FIRMA TECH-KAN GAĆ K/ OŁAWY ZATRUDNI: PRACOWNIKA D/S BEZWYKOPOWYCH NAPRAW KANALIZACJI. WYMAGANIA: OBYWATELSTWO POLSKIE, WIEK DO 55 LAT, PRAWO JAZDY KAT B, ODPOWIEDZIALNOŚĆ, TERMINOWOŚĆ I SKRUPULATNOŚĆ W WYKONYWANIU OBOWIĄZKÓW. OFERUJEMY: PRACĘ W STABILNYM ZESPOLE NA PODSTAWIE UMOWY O PRACĘ, MOŻLIWOŚĆ ZDOBYCIA WIEDZY I DOŚWIADCZENIA W ZAKRESIE OBSŁUGI KAMER, FREZÓW, ORAZ INNYCH SPECJALISTYCZNYCH URZĄDZEŃ, PRACĘ W DELEGACJI NA TERENIE CAŁEGO KRAJU, WYNAGRODZENIE OD 3.500,00 - 4.500,00 ZŁ. NETTO + PREMIĘ UZNANIOWĄ. WARUNKI PRACY I PŁACY DO OMÓWIENIA. KONTAKT TELEFONICZNY POD NR TEL. 71 301 44 29, 602 489 219 LUB E-MAIL biuro@techkan.pl

► Do pracy w hotelu w niepełnym wymiarze przyjmę energiczną panią rencistkę lub emerytkę. Do obowiązku pracy obsługa recepcji. Dzwonić w godzinach 18-20 Tel. 693 692 691

DO PRACY NA DACHACH ZATRUDNIĘ OSOBY Z DOŚWIADCZENIEM LUB DO PRZYUCZENIA TEL. 602 363 275

PAŃSTWOWY INSTYTUT BADAWCZY POSZUKUJE PRACOWNIKA DO PRACY W ROLNICTWIE W JELCZU-LASKOWICACH - KIEROWCA CIĄGNIKA, OBSŁUGA MASZYN ROLNICZYCH, MILE WIDZIANA UMIEJĘTNOŚĆ OBSŁUGI KOMBAJNU ZBOŻOWEGO. UMOWA O PRACĘ. TEL. 516 203 527

► Zatrudnię stolarza, pomocnika stolarza i lakiernika do lakierowania stolarki Tel. 501 796 521

► Zatrudnię spawaczy gazowych i spawaczy TIG, bardzo dobre zarobki Tel. 667 125 004

KUPNO

► Kupię palety, Możliwy transport Tel. 661-515-308

► Kupię: starocie, szable, bagnety, zegarki, odznaki, Tel. 502-627-675

► Kupię ciągniki i przyczepy oraz maszyny rolnicze, Tel. 53 551 35 07

► Kupię ciągniki i przyczepy oraz maszyny rolnicze, Tel. 53 551 35 07

SPRZEDAŻ

PPHU M. SZCZEPAŃSKI Sp. J.
SKŁADY OPAŁU
OŁAWA- ul. Różana 21 tel. 71-31-34-892
WROCŁAW- ul. Gospodarska 1 tel. 71-302-69-93
JELCZ-LASKOWICE- ul. Inżynierska tel. 71-381-12-04
SPRZEDAŻ PELLETU

SKŁAD OPAŁU JELCZ-LASKOWICE TEREN POLMOZBYTU (za stacją lotos)
DOBRA JAKOŚĆ W DOBREJ CENIE
TRANSPORT GRATIS! (do 15 km)
RATY, GOTÓWKA
Tel. 607-566-802
Tel. 607-566-803

WIERZBNO SKŁAD OPAŁU lewandowski
WĘGIEL
KOSTKA, ORZECH, EKOGROSZEK luzem i workowany
Oferujemy **transport** i konkurencyjne ceny
71-313-12-79
501-34-28-18

► Producent rolet wewnętrznych w kasecie – 1 zł za cm szer. kasety, Gaj Oławski 11, Tel. 537-509-599

KURKI NIOSKI OD 8 TYG. OD 13 ZŁ SZCZEPIONE, RÓŻNE KOLORY STANOWICE 89D; SMARCHOWICE ŚLĄSKIE TEL. 603 058 754 TEL. 53 453 59 54

► Osobom z pozwoleniem broń palną krótką, wiele modeli Tel. 502 627 675

► Sprzedam owies żółty, słoma kostka mała 504-923-819

► Sprzedam ziemniaki jadalne Jelli, paszowe i do sadzenia Tel. 504 923 819

ZDROWIE

Lekarskie

► SPECJALISTA LARYNGOLOG B. BORTNIK przyjmuje w środy i w piątki „Laser Dent", ul. Wiejska 34/2, rejestracja telefoniczna od 14:30 pod numerem Tel. 71 313 88 16

► ESPERAL Tel. 603 606 121

► STOMATOLOG DR N. MED. KATARZYNA ŁAGOWSKA, EasyDent Dental Clinic, Tel. 71 301 66 66 www.easydent.pl

► LEKARZ DENTYSTA ANDŻELIKA PŁOŃSKA, EasyDent Dental Clinic, Tel. 71 301 66 66 www.easydent.pl

► LEKARZ DENTYSTA LESZEK BURY, EasyDent Dental Clinic, Tel. 71 301 66 66 www.easydent.pl

► STOMATOLOG DR N. MED. AGNIESZKA SZULGAN-MĄDRZAK, EasyDent Dental Clinic, Tel. 71 301 66 66 www.easydent.pl

► LEKARZ DENTYSTA JUSTYNA LEWANDOWSKA, EasyDent Dental Clinic, Tel. 71 301 66 66 www.easydent.pl

► LEKARZ DENTYSTA Alicja Grzybowska, EasyDent Dental Clinic, Tel. 71-301-66-66 www.easydent.pl

UROLOG LEK. MED. JACEK JASTRZĘBSKI - SPECJALISTA UROLOG. PRYWATNA PRAKTYKA UROLOGICZNA, USG: UL. ŻEROMSKIEGO 12, NZOZ NOMED; WTOREK OD 16.00 DO 18.00, REJESTRACJA TELEFONICZNA PN.-PT. 8.00-16.00 TEL. 71 303 43 24

► GASTROSKOPIA - Gabinet chirurgiczny: specjalista - chirurg JACEK RUTKIEWICZ, rejestracja, fax, Tel. 71 302 86 66

► PRYWATNY GABINET LARYNGOLOGICZNY, LEK. MED. BOŻENA LEŚNIAK, pn - 17.00-18.00, śr 16.30-17.30 NZOZ Medica, 11 Listopada 14, Tel. 601 911 459

DERMATOLOG DR HAB. NAUK MEDYCZNYCH RAFAŁ BIAŁYNICKI - BIRULA ADIUNKT KLINIKI DERMATOLOGII LECZENIE CHORÓB SKÓRY: ŁUSZCZYCY, TRĄDZIKÓW, GRZYBIC, ŁYSIENIA, BRODAWEK, ALERGII, OCENA ZNAMION OŁAWA, UL. SIENKIEWICZA 8 (NZOZ MEDAN). GABINET CZYNNY W PONIEDZIAŁKI I CZWARTKI W GODZINACH 16.00-19.00. KONIECZNA REJESTRACJA TELEFONICZNA: 601-990-167 www.dermatologolawa.pl

► LEKARZ WETERYNARII JERZY GIGOŁŁA, Oława Janowskiego 4, wizyty domowe, Tel. 604 177 146

► SPECJALISTA ORTOPEDA Prywatny Gabinet Lekarski dr n. med. LESZEK MORASIEWICZ przyjmuje w Oławskim Centrum Rehabilitacyjnym Oława, ul. Zaciszna 17, środa godz 16-18 Tel. 601 702 263

► USG serca, Holter EKG, Holter ciśnieniowy, konsultacje kardiologiczne Katarzyna i Daniel Błaszczyk specjaliści kardiolodzy. Gabinet Prywatny ul. Sienkiewicza 8, Oława (NZOZ MEDAN) rejestracja wyłącznie telefoniczna Tel. 698 808 606

NIERUCHOMOŚCI

Sprzedam

CAPRI – NIERUCHOMOŚCI LESZEK ŻYTO, OŁAWA, UL. ZACISZNA 60/8, TEL. 601-990-187 POŚREDNICTWO W SPRZEDAŻY I KUPNIE MIESZKAŃ, DOMÓW, DZIAŁEK. CAŁA OFERTA NA STRONIE www.capri-nieruchomosci.gratka.pl TEL. 601-990-187

► Dom 112 mkw w najwyższej jakości, centrum Jelcza-Laskowic, 440tys BN Tel. 793 020 202

SPRZEDAŻ • KUPNO • WYNAJEM MIESZKAŃ, DOMÓW, DZIAŁEK, LOKALI
WASZ EKSPERT - Dorota Kopyta www.waszekspert.pl
Oława ul. Zaciszna 94/2. Tel. 733 827 410 KREDYTY

► Mieszkanie bezczynszowe Jelcz-Laskowice, 90mkw, 359tys BN. Tel. 793 020 202

► Mieszkanie 3 pokojowe, rozkładowe, cena 260 000 PLN, Jelcz-Laskowice. Tel. 506 540 120

► Mieszkanie 2 pokojowe, wysoki parter, 51mkw, 220 000 PLN, rozkładowe, Jelcz-Laskowice. Tel. 506 540 120

► Dom 85 mkw , bliźniak, stan deweloperski, cena 285 000PLN, Miłoszyce. Tel. 506 540 120

► Mieszkanie 2 pokojowe, II piętro, 57 mkw, centrum, 235 000 PLN, Jelcz-Laskowice. Tel. 506 540 120

► Działki budowlane okolice Jelcza-Laskowic od 65 000 PLN. Tel. 506 540 120

SPRZEDAM MIESZKANIE 3-POKOJOWE, OK 50 M KW., OŁAWA, CHROBREGO, I PIĘTRO, 270 TYS TEL. 668-018-487, 795-436-696

► Mieszkanie Jelcz-Laskowice, umeblowane, balkon, po remoncie, 2-pok, 47m2- cena 265tys. BN Prosperhome 506540120

► Mieszkanie idealne, wysoki standard, miejsca postojowe, 80m2, parter, ogródek, Jelcz-Laskowice - cena 359tys, BN 506540120

► Chwałowice, dom w stanie surowym zamkniętym z instalacjami i tynkami, 130m2 - 420tys, www.prosperhome.pl 506540120

► Jelcz-Laskowice, dom do remontu, działka 3800 m2 - 355 tys www.prosperhome.pl, 506540120

► Oława, kawalerka, I piętro, Odstępne TBS – 60 tys. BN 506540120

► Mieszkanie Jelcz-Laskowice, 2 pokoje, Hirszfelda – 200tys. BN 506540120

► Sprzedam działkę rolną 1,17 ha, Bystrzyca, cena 7 zł/m kw., do negocjacji Tel. 694 446 921

► Sprzedam kawalerkę 38 m kw., w Oławie Tel. 668 390 655

► Sprzedam mieszkanie 3-pokojowe na I piętrze. Os. Sobieskiego. Telefon 602 754 549

Kupię

► Kupię grunt, Tel. 692-471-877

► Kupię lokal usługowy Tel. 666-855-484

► Kupię każde mieszkanie lub dom z dowolnym stanem prawnym. Szybka wypłata gotówki. Tel. 608 014 450

► Kupię działkę na Zwierzyńcu Tel. 502 627 675

► Kupię garaż. Tel. 694 415 235

Posiadam do wynajęcia

DO WYNAJĘCIA LOKALE O POW. 15,28 MKW, 23,50 MKW I 36,83 MKW W BUDYNKU BIUROWO-USŁUGOWYM. DO DYSPOZYCJI: ZAPLECZE SOCJALNE, DUŻY PARKING PRZED BUDYNKIEM TEL. 691 731 691, 71/303 40 11

► Wynajmę nowe w pełni wyposażone jednoosobowe pokoje dla osób prywatnych z miejscem parkingowym, Marcinkowice, tel. 535-080-816, 794-469-150

► Pokoje 1,2,3,4 osobowe Jelcz-Laskowice, 350 msc Tel. 601 788 813

► Kawalerka Jelcz-Laskowice, 400 msc Tel. 601 788 813

► Wynajmę halę 150 m kw, po remoncie, naprzeciw Tesco, na usługi, magazyn Tel. 507 804 231

► Do wynajęcia DOM szeregowy Jelcz-Laskowice, 15 miejsc noclegowych - 5800 zł/mc, www.prosperhome.pl 506540120

► Do wynajęcia pokój, mieszkanie w Jelczu-Laskowicach. Tel. 601 057 243

► Mieszkanie dwupoziomowe dla pracowników firm lub osób prywatnych. 605 33 55 11

► Wynajmę mieszkanie dwupokojowe przy ul. Magazynowej w Oławie, tel. po godz. 15.00 Tel. 663 734 460

► Pokoje w domu, magazyn z biurem Tel. 662 401 564

► Mieszkanie do wynajęcia, ul. Sportowa, 2-pojowe, wyposażone, Tel. 601 846 747

Zamienię

► Mieszkanie komunalne w Oławie na Oławę. Parter, dwa pokoje- 54m kw. Tel. 721 285 885

Biuro Nieruchomości

► Biuro Nieruchomości Comfort House Kazimiera Grzeszczak – kupno i sprzedaż mieszkań, domów, działek i lokali. Oława, ul. 1 Maja 6/2, 600-340-145 www.comforthousenieruchomosci.gratka.pl

► Wycena nieruchomości. Rzeczoznawca majątkowy. Lesław Pelc 504-227-303

USŁUGI

Usługi różne

► GEODEZJA, klasyfikacja gruntów, Marcinkowice, ul. Sokola Tel. 606-929-582 www.mptgeo.pl

► Projektowanie, certyfikaty energetyczne, kierowanie budowami, usługi budowlane PiW BIELECKI Biuro: Marcinkowice, ul. Cicha 13, tel. 506-196-175, 695-777-444

► Usługi elektryczne, automatyka do bram, 603-076-223

► Geodezja - mapy D/C projektowych, tyczenia, inwentaryzacje, wskazania granic, tel. Tel. 604 957 359

► Usługi elektryczne, Tel. 604-613-483

► Alarmy i monitoring, Tel. 604-613-483

► Cyklinowanie, Tel. 697-143-799

► Elektryk - instalacje elektryczne 665 639 401

► Klimatyzacja 604-613-483

► Podnośnik koszowy 20M. Tel. 57 307 30 74

► Pity 604-441-548

STUDNIE WIERCONE, BADANIA GEOLOGICZNE TEL. 604 665 879

► Usługi elektryczne Tel. 696 422 682

BHP

► BHP szkolenia, nadzór, doradztwo, dokumentacja wypadkowa, ocena ryzyka, tel./fax 71-313-74-45 Tel. 603 127 445, www.bhpolawa.pl

Stolarstwo

► Meble Mix Marcin Zanin, kuchenne, szafy, garderoby, łazienkowe oraz inne. Fachowe doradztwo, bezpłatne pomiary i solidne wykonanie. Jelcz-Laskowice, Tel. 609-034-113 Email: meblemix@wp.pl

► BDB MEBLE- wykonawca mebli, na wymiar, na zamówienie, na każdą kieszeń, pomiar - projekt - wycena - montaż - serwis, Marcin Ostrowski - Oława - ul. Iwaszkiewicza 48. Zapraszamy Tel. 500 108 785, www.bdbmeble.net

SCHODY I DRZWI Z DREWNA, PROJEKT Z WIZUALIZACJĄ GRAFICZNĄ 605 741 606

AGD

► Zakład naprawy sprzętu AGD. Pralki, lodówki, zmywarki, zamrażarki, maszyny do szycia i inny sprzęt AGD. Oława ul. Grota-Roweckiego 4. Tel. 502 868 817, 71-313-26-73

WYWÓZ SZAMBA 601-873-290

NAPRAWA I SPRZEDAŻ URZĄDZEŃ CHŁODNICZYCH I AGD - DOMOWYCH I SKLEPOWYCH - OŁAWA, PL. ZAMKOWY 19, TEL. 508-267-478, 71-301-42-71

SERWIS AGD TEL. 603-835-219

Elektronika RTV

► Montaż i serwis anten satelitarnych, www.satix.net.pl, Tel. 602 495 749

► Serwis RTV – SAT, Tel. 602 495 749

► Montaż anten i tunerów, Tel. 604 613 483

Czyszczenie

► Czyszczenie dywanów 665 639 401

► Karcher - profesjonalne czyszczenie dywanów, tapicerki meblowej oraz samochodowej, Tel. 504 163 100

► Pranie tapicerki meblowej i samochodowej, dywanów Atrakcyjne ceny, dojazd – www.ecopranie.pl, Tel. 692 057 141

► Pranie dywanów, kanap. Tel. 53 567 93 46

REDAKCJA

„Gazeta Powiatowa - Wiadomości Oławskie"
tel. i fax 71-313-70-78
internet: www.gazeta.olawa.pl;
e-mail: redakcja@gazeta.olawa.pl
55-200 Oława, ul. Chrobrego 19;
tel. 71 313 70 78,

REDAGUJĄ

Kamil Tysa (red. naczelny), Jerzy Kamiński, Zbigniew Bachul, Edward Bykowski, Wioletta Kamińska, Agnieszka Herba i Jacek Polasz.
Redakcja zastrzega sobie prawo skracania, adiustacji materiałów i zmiany tytułów. Za treść ogłoszeń redakcja nie ponosi odpowiedzialności i nie zwraca materiałów niezamówionych.

(TS) - tekst sponsorowany

DZIAŁ REKLAM

tel. i fax 71-313 70 78
Bogusław Szymański - reklama, przetargi
e-mail: reklama@gazeta.olawa.pl

Biuro ogłoszeń w Oławie, Małgorzata Najgebaur, ul. Chrobrego 19, tel. i fax 71 313 35 57, e-mail: gosia@gazeta.olawa.pl, czynne: poniedziałek, wtorek 8-16 środa 9-17, czwartek, piątek 8-15, sobota nieczynne.

Plakaty publikujemy bezpłatnie jedynie wtedy, gdy gazeta jest patronem medialnym wydarzenia.

WYDAWCA

RYZA Sp. z o.o., 55-200 Oława, ul. B. Chrobrego 19, NIP: 912-184-21-80, KRS 0000321273, tel. 71 313 35 57
Druk: POLSKA PRESS Sp. z o.o. Oddział Poligrafia Drukarnia Sosnowiec

NAKŁAD: 7000 egz.

Stowarzyszenie Gazet Lokalnych

eprasa.pl 4a7ec0e61c

TELEFONY

TELEFONY ALARMOWE

Pogotowie Ratunkowe	999
Straż Pożarna	998
Straż Miejska	986
Komenda Powiatowa Policji	997
Pogotowie Wod. - Kan.	994
Pogotowie Gazowe	992
Sanepid	71-313-38-21
Zagrożenie epidemią	600-779-259

TELEFONY OŁAWSKIE

Komenda Powiatowa Policji	71-381-72-22
Szpital Powiatowy	71-301-13-11
Straż Miejska	71-301-12-22
Straż Miejska Patrol zmotoryzowany	601-146-905
Straż Gminna	71-313-25-83
Kom. Powiatowa PSP	71-313-40-45
Pogotowie Energet.	71-313-29-06
Zakł. Wod. i Kan.	71-303-95-21
Zakład Gazownictwa	71-313-23-61
Dom Pomocy Społecz.	71-313-01-10
Dzienny Dom Pobytu	71-313-29-91
Polski Czerwony Krzyż	71-313-23-25
Dworzec PKS Oława	71-313-72-32
Ośrodek Kultury	71-313-28-29
Kąpielisko OCKF	71-313-21-89
Dom Dziecka	71-313-20-51
Punkt Konsultacyjny Przeciwdziałania Przemocy w Rodzinie	71-313-25-17
Miejski Zespół Ekonomiczno -Administracyjny Szkół	71-313-25-70
Inf. LOT	801-703-703

URZĘDY POCZTOWE

UP nr 1, ul. 1 Maja	71-318-71-21
UP nr 3, ul. Wrocławska	71-318-71-17
UP nr 4, ul. B. Chrobrego	71-318-71-18
UP nr 5, ul. Iwaszkiewicza	71-318-71-19

PARAFIE

MB Pocieszenia	71-313-22-41
MB Różańcowej	695-630-418
Miłosierdzia Bożego	71-313-86-88
Św. Ap. Piotra i Pawła	71-313-27-23

URZĘDY W OŁAWIE

Starostwo Powiatowe	71-301-15-22
Powiatowy Urząd Pracy	71-313-90-33
Prokuratura	71-313-40-11
Sąd Rejonowy	71-313-24-44
Urząd Skarbowy	71-303-94-39
Informacja podatkowa	71-303-94-33
Urząd Miejski Oława	71-303-55-01/02
Urząd Stanu Cywilnego	71-313-38-58
Powiatowy Zarząd Drogowy	71-303-30-19
Sanepid	71-313-38-21
ZUS	71-303-98-00

TELEFONY W J-L

Jednostka Ratowniczo - Gaśnicza PSP	71-318-81-62
Komisariat Policji	71-318-15-97

URZĘDY

Urząd Miasta i Gminy	71-381-71-22
Urząd Stanu Cywilnego	71-381-71-12
Powiatowy Urząd Pracy	71-318-33-46
Zakład Gospodarki Komunalnej	71-303-52-31
Zakład Gospodarki Mieszkaniowej TBS	71-318-81-47
Zespół Ekonomiczno-Administracyjny Szkół	71-712-09-88

PARAFIE

NMP Królowej Polski	71-318-81-03
Stanisława Biskupa	71-318-15-55
Maksymiliana Kolbego	71-318-13-74

URZĘDY POCZTOWE

UP ul. Folwarczna	71-318-71-07
UP ul. Liliowa	71-318-71-08
UP ul. Wrocławska	71-318-71-09
UP ul. Techników	71-318-71-10

INNE

TOWARZYSTWO OPIEKI NAD ZWIERZĘTAMI	
- Jelcz-Laskowice	71-318-22-89
- Oława	71-313-51-11

TRANSPORT

TRANSPORT KONTENEROWY, PODSTAWIANIE KONTENERÓW POD GRUZ, ZŁOM I ŚMIECI TEL. 501 278 422

► Przeprowadzki - transport Tel. 604 332 147

► Przewóz osób Tel. 604 332 147

► Transport HDS, Tel. 724 768 466

► Bus osobowy, 8+1, klimatyzacja. Tel. 507 053 028

HYDRAULICZNE

► Usługi hydrauliczne, co., wod-kan Tel. 503 609 482

► Pogotowie hydrauliczne. Junkersy, naprawa, wymiana, montaż, serwis, instalatorstwo gazowe i hydrauliczne. Tel. 790 421 226

► SERWIS URZĄDZEŃ GAZOWYCH 506575943

► Instalacje Wodno-Kanalizacyjne, Centralnego Ogrzewania oraz Gazowe. Tel. 602 236 330

BUDOWLANE

ETKA-PROJEKT. OŁAWA, UL. CHROBREGO 17/3. PROJEKTOWANIE I KIEROWANIE BUDOWAMI. 10 000 PROJEKTÓW TYPOWYCH DOMÓW DO WYBORU. www.etka.pl TEL. 603 685 925 , 71 303 28 05

► Cyklinowanie bezpyłowe i renowacja schodów, Tel. 600 170 178

► Malowanie, tapetowanie, panele, regipsy, papa termozgrzewalna, Tel. 698 623 537

► Łazienki, płytki podłogowe, przeróbki hydrauliczne, klinkier, Tel. 698 623 537

► Malowanie natryskowe agregatem, malowanie tradycyjne wałkami, gładzie, panele, regipsy, 500-254-830 Tel. 500 254 830

► Kostka brukowa HurtBruk.pl, Tel. 724 768 466

► Elewacje, docieplenia, tynki strukturalne natryskowe, Tel. 697 106 011

► Budowa domów, więźby, pokrycia dachowe, wylewki, tarasy, schody betonowe, odwierty studni, Tel. 697 106 011

► Usługi budowlane - Kafelkowanie, Malowanie, Panele i inne, Tel. 725 143 324

► Cyklinowanie bezpyłowe, układanie parkietów i paneli, renowacja schodów, Tel. 507 194 548

► Remonty, budowa domów, tynki, elewacje, roboty dekarskie, dachy, kierownik budowy. Telefon do kontaktu; Tel. 602 699 857

USŁUGI REMONTOWO-BUDOWLANE. ŁAZIENKI, KUCHNIE - KOMPLEKSOWO. SCHODY KAMIENNE, PODŁOGI, ELEWACJE. REFERENCJE, TEL. 666 975 843

► Brukarstwo i usługi koparko-ładowarką Tel. 502 411 884

powiatowa

Nie wychodź z domu!

Zamów ogłoszenie drobne przez Internet!

Wyślij treść ogłoszenia na adres e-mail: gosia@gazeta.olawa.pl lub ogloszenia@gazeta.olawa.pl albo wejdź na stronę: http://tuolawa.pl (zakładka ogłoszenia)

tuOlawa.pl

Infolinia: tel. 71 313 35 57

► Remonty mieszkań, łazienek, regipsy, kafle, gładzie, panele, tapetowanie, malowanie: wnętrz, elewacji, dachów + mycie Tel. 889 312 688

► Dar-Bud usługi brukarskie, usługi kopako-ładowarką Tel. 665 289 776

► Malowanie, tapetowanie gładź, regipsy, kafelki, ogrodzenia Tel. 729 677 185

► Remonty, wykończenia mieszkań od A do Z, instalatorstwo Tel. 790 421 226

► PKK SERWIS. Usługi Hydrauliczne. Usługi Elektryczne. Jakub 690459346 Piotr 722337378

► Tynki gipsowe, maszynowe Tel. 601 425 978

► Usługi ogólnobudowlane pod klucz Tel. 884 050 471 607-165-625

► Zgrzewanie papy, naprawy dekarskie, kominy, mycie i malowanie dachów, wycinka drzew. Tel. 882 087 150

► Malowanie mieszkań, domu, biura, lokali. Krótki czas realizacji, uczciwość i punktualność Tel. 514 539 321

► Kompleksowe remonty i wykończenia domów, mieszkań, lokali w stanie deweloperskim. Oferowane usługi" - układanie płytek, - nowoczesne łazienki - sufity podwieszane, - gładzie, malowanie, panele, - hydraulika, elektryka itd Tel. 514 539 321

UROCZYSTOŚCI

► Chłodnia na wesela + stół wiejski gratis, Tel. 604-421-959

VIDEOFILMOWANIE

► Videofilmowanie, Tel. 508-295-104

► Zgrywanie z kaset VHS na DVD. 3 Maja 8u/2a. Tel. 792-502-051

ZESPOŁY

► Dj Robi - wesela, integracje, plenery, scena - doświadczenie - ponad 18 lat, Tel. 507 053 028 www.djrobi.pl

► ZGRANA PARA, Tel. 692-717-384

► For You, Tel. 604-421-959

TŁUMACZENIA

► Tłumacz przysięgły j. niemieckiego JAKUB MOŻEJKO, briefy, dokumenty, Tel. 502-125-909

BIURO TŁUMACZEŃ ETO. TŁUMACZENIA ZWYKŁE I PRZYSIĘGŁE, OŁAWA, UL.BRZESKA 19, TEL. 501-621-443, 71-318-10-50

► Mgr EWA JÓŹKÓW – tłumacz przysięgły j. niemieckiego. Tłumaczenia przysięgłe i zwykłe Tel. 605-292-921

► Vision jobs - tłumaczenia przysięgłe i zwykłe wszystkie języki. Oława, ul. Magazynowa 3/9, Tel. 71 758 48 40 www.visionjobs.com

KOMPUTERY

SERWIS I NAPRAWA LAPTOPÓW, KOMPUTERÓW I KAS FISKALNYCH Sklep komputerowy JWJ Oława, ul. Żeromskiego 2 tel. 71 303-41-14

► Pogotowie i serwis komputerowy, rozwiążę każdy problem, dojazd do klienta, 10-letnie doświadczenie, tanio, szybko, solidnie Tel. 603 715 185

► S-Computers komputery, kasy fiskalne, serwis, NC+, 3 Maja 8u/2a, Tel. 792 502 051

► Romicom: komputery, telefony komórkowe, E-papierosy, serwis telefonów, drukarek, komputerów. Regeneracja tuszy i tonerów, ul. B. Chrobrego 20f Tel. 503 149 152

RÓŻNE

BIURO RACHUNKOWE INCOME - KSIĄŻKI PRZYCHODÓW I ROZCHODÓW, PEŁNA KSIĘGOWOŚĆ, ROZLICZENIA Z ZUS I US, OŁAWA, UL. KUTROWSKIEGO 41, TEL. 604-071-018, 71-734-57-33

► Kredyty konsolidacyjne gotówkowe pożyczki pozabankowe biuro Oława pl. Gimnazjalny 5 B plastry miodu obok punktu z dorabianiem kluczy i sklepu odzieżowego. Kontakt Tel. 501 169 184

ODDAM

► Oddam za darmo kartony suche i czyste. Możliwość stałego cotygodniowego odbioru w Oławie i w Jelczu-Laskowicach. Do spalenia, pakowania. Odbiór własnym środkiem transportu. Informacja pod numerami telefonów: 660 618 206, 535 989 435.

MOTORYZACYJNE

KUPIĘ KAŻDE AUTO DO 5000 ZŁ, PŁACIMY NAJWIĘCEJ TEL. 504-004-956

► Blacharstwo, lakiernictwo i inne. Stefan Rolka, Oława, ul. Turkusowa 2 (Nowy Otok), Tel. 508-287-203, 71-303-80-21

KUPIĘ KAŻDE AUTO. NAJLEPSZE CENY W REGIONIE TEL. 781-306-420

► Autolaweta usługi Tel. 501 955 042

SKUP SAMOCHODÓW DO KASACJI - ZA KAŻDY PŁACIMY GOTÓWKĄ, TRANSPORT SAMOCHODU GRATIS, WYSTAWIAMY ZAŚWIADCZENIA NIEZBĘDNE DO WYREJESTROWANIA W WYDZIALE KOMUNIKACJI I FIRMIE UBEZPIECZENIOWEJ. OŁAWA UL. ZWIERZYNIECKA 11 TEL. 505-045-414, 509-582-251, TEL/FAX 7131-33-024,

AKUMULATORY

ROWERY Części rowerowe i motorowerowe

AKU-MOTO-BIKE ul. ks. Janowskiego 27 Tel. 71 313 29 93, 516 195 330 www.akuolawa.pl

ROWERY, AKUMULATORY ul. Lipowa 13, tel. 501 775 746 www.rowerylipowa.pl

GUZ CAR SERVICE USŁUGI MOTORYZACYJNE KOMPLEKSOWO MARCINKOWICE k. Oławy, ul. Wrocławska 8 tel. (71) 302 85 44, 500 110 300

TELEFONY W DOMANIOWIE

Urząd Gminy	71-301-77-35
Urząd Stanu Cywilnego	71-301-77-23
Parafia Nawiedzenia NMP	71-301-77-42
Gminne Centrum Kultury	71-301-78-79

TELEFONY W GMINIE OŁAWA

Urząd Gminy	71-313-30-44
Gminny Zespół Oświaty	71-313-46-57

TELEFONY ZAUFANIA

Telefon Zaufania Anonimowych Alkoholików i Grup Rodzinnych	71-321-84-03
Policyjny Telefon Zaufania	800-120-226
Telefon Zaufania Młodzieżowy	71-998
Telefon Zaufania dla Uczennicy i Ucznia	71-372-04-86
Niebieska linia - dla ofiar przemocy w rodzinie	801 120 002
Pomarańczowa linia - pomoc rodzinom, których dzieci piją	801 14 00 68
Zielona linia - porady i informacje na temat HIV i AIDS	22 621 33 67

TELEFONY DO SZPITALA

dyrektor	71-301-13-13
zastępca dyrektora	71-301-13-14
sekretariat dyrektora	71-301-13-11
	fax: 71-301-13-12
naczelna pielęgniarka	71-301-13-91

ODDZIAŁ DZIECIĘCY

ordynator	71-301-13-40
izba przyjęć	71-301-13-96
dyżurka lekarska	71-301-13-39 lub 58
dyżurka pielęgniarska	71-301-13-37
gabinet zabiegowy	71-301-13-97

ODDZIAŁ WEWNĘTRZNY

ordynator	71-301-13-22
sekretariat	71-301-13-54
izba przyjęć	71-301-13-35
dyżurka lekarska	71-301-13-34
USG:	71-301-13-84
EKG	71-301-13-85
sala "R"	71-301-13-32

ODDZIAŁ CHIRURGICZNY

ordynator	71-301-13-20
sekretariat	71-301-13-55
izba przyjęć:	71-301-13-47
dyżurka lekarska	71-301-13-44 lub 45
dyżurka pielęgniarska	71-301-13-42 lub 43
sala "R"	71-301-13-46

ODDZIAŁ GINEKOLOGICZNO-POŁOŻNICZY

ordynator	71-301-13-21
sekretariat	71-301-13-53
izba przyjęć	71-301-13-89
dyżurka lekarska - ginekologiczno-położnicza - 71-301-1351	
dyżurka lekarska - porodówka	71-301-13-52
dyżurka pielęgniarska - ginekologiczno-położnicza	71-301-13-49
dyżurka pielęgniarska - porodówka	71-301-13-50

ODDZIAŁ NEONATOLOGICZNY

ordynator	71-301-13-56
dyżurka pielęgniarska	71-301-13-57

ODDZIAŁ LARYNGOLOGICZNY

ordynator	71-301-13-23
dyżurka lekarska	71-301-13-61
dyżurka pielęgniarska	71-301-13-60
sala operacyjna	71-301-13-62

RÓŻNE

laboratorium	71-301-13-64
blok operacyjny	71-301-13-24
POZ	71-301-13-26

PORADNIE SPECJALISTYCZNE

pogotowie-dyspozytor	71-301-13-92
rehabilitacja	71-301-13-68
RTG - pracownia	71-301-13-87
ruch chorych	71-301-13-78
centrala	71-301-13-00

centralna rejestracja do poradni specjalistycznych
- 71-301-13-00
- 71-301-13-75
- 71-301-13-76

P.H.U. FOSPOL OŁAWA "KWADRACIAK" ul. Chrobrego 23a (I piętro) 71 313 59 70 601 583 669

www.fospol.eu

ŻALUZJE ROLETY

SIATKI PRZECIW OWADOM OKNA I DRZWI PCV

czynne: pon.-pt. 10-18, sob. 10-14

eprasa.pl 4a7ec0e61c

Lokalna karta zniżkowa dla rodzin

JELCZ-LASKOWICE

Sesja RM

Rada Miejska przyjęła program „Jelczańsko-Laskowicka Karta Dużej Rodziny". To nowelizacje przepisów, które obowiązywały od 2016 roku

- Do zadań własnych gminy należy podejmowanie działań wynikających z rozeznanych potrzeb mieszkańców, w tym tworzenie i realizacja programów osłonowych - czytamy w uzasadnieniu uchwały. - Ustanawiamy ten program uznając, że rodzina, zwłaszcza wychowująca większą liczbę dzieci, wymaga szczególnej troski i ochrony oraz doceniając pozytywny wpływ, jaki wnoszą duże rodziny w rozwój gospodarczy i społeczny. Podstawowym celem jest promowanie pozytywnego wizerunku rodziny wielodzietnej i wzmocnienie jej funkcji. Wprowadzenie zniżkowych i promocyjnych opłat za korzystanie z usług jednostek gminnych jest formą wsparcia materialnego dla rodzin wielodzietnych, a także ułatwi im dostęp do dóbr kultury, sportu i rozrywki. Adresatami programu są wszystkie jelczańsko-laskowickie rodziny, w których wychowuje się troje lub więcej dzieci, bez względu na wysokość osiąganych dochodów. Uchwała porządkuje program, funkcjonujący w gminie od 2016 roku i dostosowuje go do obowiązujących przepisów.

Jakie uprawnienia otrzymują posiadacze karty?

* 50% zniżki na bilety normalne i ulgowe w komunikacji miejskiej.

* 50% na jednogodzinny bilet na basen i lodowisko (w okresie zimowym).

* 20% zniżki na wydarzenia kulturalne, organizowane przez Miejsko-Gminne Centrum Kultury.

* 20% zniżki na imprezy organizowane przez Centrum Sportu i Rekreacji.

* Zniżki i rabaty u partnerów programu (lista w ramce).

Jednostką koordynującą realizację programu jest Miejsko-Gminny Ośrodek Pomocy Społecznej w Jelczu-Laskowicach. Karta wydawana jest MGOPS. Radni przyjęli uchwałę jednogłośnie.

(KT)

1. Multi Agencja Małgorzata Mirecka-Kubas, ul. Oławska 58/2 Jelcz-Laskowice - 15% rabatu na ubezpieczenia.
2. Żłobek „Tuptuś", ul. Oleśnicka 11a Jelcz-Laskowice. Żłobek oferuje rabat 30% przy opłacie wpisowej i czesnym.
3. Meble MIX Marcin Zanin, ul. Mickiewicza 6a Nowy Dwór. Firma udziela posiadaczom karty 6% i 8% rabatu.
4. Firma „Archicon" - 10% zniżki przy korzystaniu z usług centrum fitness Sport Planeta, ul. Wyspiańskiego 1 w Miłoszycach.
5. Hurtownia Wyrobów Tytoniowych i Spożywczych, Kazimierz i Renata Wojtysiakowie, ul. Bożka 1b Jelcz-Laskowice - ceny hurtowe na wszystkie towary, z wyjątkiem tytoniowych.
6. Sklep „Szafa" Agnieszka Majcher, ul. Lipowa 1 Jelcz-Laskowice. Sklep oferuje 5% rabatu na asortyment damski i 10% rabatu na asortyment oznaczony lokalną Kartą Dużej Rodziny.
7. Apteka „Szczęśliwa" Józef Mycan, ul. Kościuszki 86a Minkowice. Apteka udziela posiadaczom karty 10% rabatu na wyroby medyczne nie podlegające refundacji lub z ustalonymi cenami urzędowymi.
8. „Karo" Agnieszka Kącka. Sklepy z odzieżą męską przy ul. Liliowej 1b i Chabrowej 16 Jelcz-Laskowice - 5% rabatu.
9. „Trele Morele" Animacja Zabaw Dziecięcych Joanna Mądrala, ul. Grabskiego 13/4, Jelcz-Laskowice - 15% rabatu od wyceny usługi animacyjnej.
10. „Aviva" - Towarzystwo Ubezpieczeniowe na Życie S.A. Rafał Szmidt - bezpłatne ubezpieczenie następstw nieszczęśliwych wypadków „Grono" pakiet medyczny „Bądź zdrów" wersja rodzinna, ze zniżką 20%.
11. Tani Znicz, Przedsiębiorstwo „Czuhaj", Agnieszka Kulczyk, ul. Bożka 5 Jelcz-Laskowice. Rabat 5% na cały asortyment z wyłączeniem usług.
12. Obuwie Galanteria Skórzana, Janusz Mitręga, ul. Liliowa 1a Jelcz-Laskowice - rabat 5% na cały asortyment.
13. Kinder Plac Karolina Baran, ul. Bożka 11 Jelcz-Laskowice - 5% zniżki przy jednorazowym wejściu, zakupie karnetu lub organizacji urodzin.

BĘDZIEMY TEGO ŻAŁOWAĆ?

Nowa powieść Alicji Sinickiej

POWIAT

To pierwszy tom serii „Uwikłane". Tytuł „Będziesz tego żałować". Premiera 19 maja

Co o swojej nowej książce mówi oławska autorka:

- Myślałam o tej intrydze rok, zanim zaczęłam pisać. Chciałam, żeby było mrocznie, duszno, zmysłowo. Podczas pisania sama czułam się osaczona. Nocami śnił mi się nowoczesny dom, w którym mieszkała główna bohaterka. Niektóre sceny tworzyłam nocą, zamknięta w ciemnym pokoju, by móc zbliżyć się emocjonalnie do Igi.

Wierzę, że dacie się porwać historii, która dotyczy niebezpiecznych relacji damsko-męskich.

A to opis wydawcy:

Początek nowej serii autorki bestsellerów „Stażystka" i „Służąca"!

Uciekała przed niebezpieczeństwem. Azyl okazał się pułapką.

Po brutalnym ataku na jej najlepszą przyjaciółkę Iga nie czuje się już bezpiecznie w swoim mieszkaniu.

Zmęczona ciągłym oglądaniem się za siebie i przeczuciem, że jest obserwowana, decyduje się na przeprowadzkę.

Osiedle Marzeń kusi ją obietnicą bezpieczeństwa. Wysokie mury, nowoczesny system ochrony i zamknięta społeczność, która doskonale ją rozumie. Musi tylko zgodzić się na kilka zasad, które na pierwszy rzut oka wydają się dość ekscentryczne. Czego jednak nie robi się dla spokoju?

Po kilku tygodniach zostają jej przedstawione nowe zasady. Bardziej... specyficzne.

Jaką cenę będzie musiała zapłacić za to, aby schować się przed całym światem?

*

Nam autorka zdradziła co nieco już w ubiegłym roku. To fragment rozmowy z nią:

- Wiemy o niej tyle, co sama pani napisała: „Znowu pokażę mrok kryjący się za zamkniętymi drzwiami naszych domów. Z jednej strony złota klamka, z drugiej skórzany pasek od spodni. I obsesje. Każdy jakąś ma. Ja znowu kilka wytropiłam, a teraz przelewam je na papier".

- Historia będzie dotyczyła zamkniętego osiedla.

- I nie będzie to już osiedle w Oławie?

- Nie wiadomo. Jeszcze sama tego nie wiem. Na pewno chodzi o zamknięte osiedle domków jednorodzinnych, identycznych, piętrowych, przy czym okna na piętrze są zasłonięte żaluzjami. Mieszkańcy zastanawiają się, co tam się dzieje, dlaczego te okna są zawsze zasłonięte. A bohaterka, zagrożona w swoim życiu, wprowadza się na to „osiedle zasłoniętych okien", bo taką miało potoczną nazwę. Chce tam się czuć się bezpiecznie. Bo ochrona całodobowa, bramy, płoty, monitoring, stróżówka. I ona się tam faktycznie czuje bezpiecznie. Jednak zgodnie z umową najmu początkowo nie wchodzi na pierwsze piętro. Jak podpisze umowę na stałe, będzie mogła. Potem się okazuje, że będzie musiała tam chodzić co jakiś czas...

- I tutaj zostawiamy czytelnika z domysłami...

(CK)

Monika Kapelewska

Alicja Sinicka

Witamy wśród nas

Jestem Michalinka Podgórska, urodziłam się 18 marca. Miałam wtedy 59 cm i 4000 g. W domu czekali na mnie tata Wojtek i 3-letni braciszek Tadziu

Urodziłaś w trakcie pandemii? Nikt z gazety nie zrobił noworodkowi zdjęcia w szpitalu? Wyślij je nam, opublikujemy!

Wyślij nam fotkę bobasa (może być na niej też tata lub mama) i dodaj do niej opis stworzony według wzoru: „Jan Kowalski urodził się 10 czerwca. Ważył 3600 g i mierzył 50 cm. W domu czekają na niego tata Marek i dwuletni braciszek Kacper".

Wiadomości wysyłaj na adres mailowy: redakcja@gazeta.olawa.pl lub w wiadomości prywatnej na naszym Facebooku tuOlawa.pl.

(CK)

eprasa.pl 4a7ec0e61c

BARAN

(21.03-20.04)

Spokój i monotonia na początku tygodnia, potem zmiany i niespodziewane zwroty akcji. Szybkie tempo sprawi, ze zaczniesz działać, podejmować ważne decyzje, a efekty zadowolą wszystkich. Pod koniec tygodnia sytuacja uspokoi się i życie powróci na stare tory. Coraz lepiej będą się układały sprawy finansowe.

BYK

(21.04-21.05)

Właściwy czas na przemyślenia i refleksje. Zaczniesz się zastanawiać, czy podjęte w przeszłości decyzje życiowe, należały do właściwych. Czasu jednak nie jesteś w stanie cofnąć, ale stare błędy możesz naprawić. Wystarczy tylko trochę pokory i skruchy. Na pewno zostaniesz zrozumiany, a na wybaczenie poczekaj jeszcze trochę.

BLIŹNIĘTA

(22.05-21.06)

Otrzymasz wiele dowodów sympatii i uznania od przyjaciół i bliskich. Także sprawy zawodowe ułożą się po twojej myśli. Wcześniej podjęte kroki przyniosą oczekiwane rezultaty. Sprzyjające okoliczności również w sprawach sercowych. Twój związek stanie się stabilniejszy i zaczniecie się rozumieć bez słów. To dobry moment na zaplanowanie wspólnego, romantycznego wyjazdu. Dobre

RAK

(22.06-22.07)

Ważne i trudne sprawy okażą się stosunkowo łatwe do rozwiązania. Potrzebujesz tylko spokoju i czasu. Ten tydzień będzie idealny na spędzenie miłych chwil w otoczeniu najbliższych. Pomyśl o zorganizowaniu jednodniowej wycieczki lub wspólnego grilla na łonie natury. Zadowoli to wszystkich i sprawi, ze zbliżycie się do siebie jeszcze bardziej.

LEW

(23.07-22.08)

Będziesz skupiony na życiu towarzyskim i rozrywce. Nic nie zdoła zakłócić szalonych i radosnych chwil. Możesz spróbować nawiązać kontakt z dawno niewidzianą osobą. Wciąż o niej myślisz, więc może spotkanie, albo rozmowa pozwolą ci zamknąć ten rozdział. Miłe spotkanie w piątek. Zdrowie i finanse bardzo dobre.

PANNA

(23.08-22.09)

Tydzień bardzo napięty, ale obędzie się bez nieprzyjemnych niespodzianek. Nie myśl, że to za sprawą zdrowego rozsądku. W tym tygodniu będziesz miał więcej szczęścia niż rozumu. W spawach sercowych pomyśl o potrzebach drugiej osoby. Nie skupiaj uwagi tylko na sobie. Zdrowie - dobre.

OŁAWA

Wsparcie

Paczki dla bezdomnych. „Kropla w morzu potrzeb”

Oławska Platforma Pomocy zorganizowała ważną akcję. Na parkingu przed Caritasem wolontariusze rozdali 30 paczek żywnościowych

arch. OPP

Ta ważna akcja pokazała, że problemów z bezdomnością nie brakuje

- To co zobaczyliśmy, przerosło nasze oczekiwania - piszą członkowie OPP. - Te 30 paczek, to była przysłowiowa „kropla w morzu potrzeb”. Ludzi oczekujących, będących w trudnej sytuacji życiowej było i jest bardzo dużo. Pandemia obnażyła smutną prawdę. Ludzie, którzy i tak byli na marginesie społeczeństwa, dziś znaleźli się poza tym marginesem. Miarą człowieczeństwa jest wszak dbałość o słabych, chorych i starych. Czy w związku z tym zdajemy ten egzamin? Czy jako społeczność Oławy, w zakleszczeniu strachem przed wirusem, nie zapomnieliśmy o najbardziej potrzebujących - bezdomnych i bardzo ubogich? Czym jest wspomaganie biednych? Jałmużną? Dzieleniem się dobrem? Wspomaganiem słabszej części społeczności? Jakkolwiek by tego nie nazwać, to trzeba przyznać, że instytucje są zbyt szczelnie pozamykane dla nich - teraz, w czasie pandemii. I bez niej zdaje się, że osoby bezdomne zawsze były gdzieś „poza systemem pomocy” w naszym mieście, czy dziś nie są bardziej? Bez terminów do szczepień, bez możliwości spełnienia prośby „zostań w domu”? Wydaje się nam, że musimy robić więcej względem ludzi bezdomnych, starych, niepełnosprawnych. Tak, by ci ludzie poczuli się częścią społeczności naszego miasta, a nie poza marginesem, zapomniani przez wszystkich. Jako organizacja pozarządowa możemy pomagać i przy każdej okazji to robimy, bo... pomaganie jest fajne, ale liczymy na to, że w końcu ktoś mądry zajmie się zmianą systemową w kierunku pomocy ludzi, których życie zależy od innych. I to nie powierzchownie, udając, że albo bezdomnych nie ma, albo że same są sobie winne, ale gruntownie, dając tym osobom stałe miejsce w społeczności, dbając o ich godność i poprawiając ich status życiowy.

(KT)

Społeczna lodówka - korzystajcie

JELCZ-LASKOWICE

Nie marnuj

Przypominamy, że w Centrum Sportu i Rekreacji działa społeczna lodówka

Znajdziecie ją w bocznym wejściu do CSiR (przy parkingu). Co roku w okresie poświątecznym marnują się tony żywności. Jeśli zostało Ci jedzenie, które nadaje się jeszcze do spożycia - przynieś je. Jeśli potrzebujesz - zabierz je ze sobą do domu. Każdy może coś dać i każdy może coś wziąć.

Lodówka jest dostępna codziennie w godzinach otwarcia Centrum - od poniedziałku do piątku od 8.00 do 22.00 oraz w soboty i niedziele od 12.00 do 20.00 **(KT)**

Ważne

Jeśli przynosisz żywność podpisz zawartość i umieść datę ważności.

GMINA OŁAWA

Komunikat

Kasa wznawia działanie

Od 7 kwietnia, w godzinach 8.00-13.00 kasa Urzędu Gminy Oława znów będzie czynna. Interesanci będą wpuszczani pojedynczo

Gmina przypomina jednak, że wszelkich wpłat można dokonywać za pomocą bankowości elektronicznej na niżej wskazane rachunki bankowe w Banku PKO BP. S.A. w Oławie:

*** 82 1020 5226 0000 6902 0596 2982** (opłaty skarbowe, wieczyste użytkowanie gruntów, dzierżawa, sprzedaż mieszkań, sprzedaż lokali, sprzedaż gruntów, przekształcenie, opłaty ewidencyjne, opłata za uzyskanie zezwoleń na sprzedaż napojów alkoholowych, wpłaty z tytułu czynszów za lokale mieszkalne i użytkowe)

*** 61 1020 5226 0000 6202 0595 6331** (opłaty za udostępnianie danych osobowych)

*** 79 1020 5226 0000 6802 0596 2891** (wpłaty wadium).

*** indywidualne konta masowe** (od osób fizycznych i prawnych: podatek od nieruchomości, podatek rolny, podatek leśny, podatek od środków transportowych).

(KT)

WAGA

(23.09-23.10)

W tym tygodniu nie podejmuj żadnych ryzykownych decyzji finansowych i zawodowych. Odłóż to na później, dobrze je przemyśl, a na pewno nie pożałujesz. Postaraj się odpocząć. Pomogą w tym Waga i Skorpion. Radosne i przyjemne chwile - w piątek i w sobotę.Poświęć więcej uwagi swojemu zdrowiu. Przemyśl swoją dietę i zaplanuj więcej ruchu.

SKORPION

(24.10-22.11)

Pracy będzie pod dostatkiem, ale nie zabraknie też chwili na odpoczynek w gronie najbliższych. Przypomną się przyjaciele, których ostatnio zaniedbałeś. Pomyśl o wspólnym wyjściu lub imprezie. Możesz liczyć na pomoc rodziny we wszystkich sprawach. Finanse i zdrowie bez zmian.

STRZELEC

(23.11-21.12)

Pojawią się nowe okoliczności w sprawach zawodowych. Sytuacja się uspokoi i poczujesz się stabilniej w swojej pracy. Korzystne decyzje zapadną pod koniec tygodnia. Potem spokój i coraz więcej spotkań towarzyskich. Zaplanowany wyjazd dojdzie do skutku, jeśli już teraz poczynisz odpowiednie przygotowania. Dobrze zaplanuj swoje wydatki.

KOZIOROŻEC

(22.12-20.01)

Kilka incydentów w pracy sprawi, że zaczniesz się zastanawiać nad zmianą ścieżki zawodowej. Zwątpisz w siebie i poczujesz że nie jesteś dobry w tym co robisz. Nie podejmuj jednak pochopnych decyzji, każdemu zdarzają się błędy i spadek formy. Porozmawiaj z kimś bliskim i wszystko starannie przemyśl.

WODNIK

(21.01-20.02)

Szybkie wypełnione pracą dni nie pozwolą na odpoczynek i przemyślenia. Dużo pracy czeka cię zwłaszcza w czwartek, kiedy będziesz musiał podjąć istotne decyzje. Nowe informacje i przemyślenia pod koniec tygodnia sprawią, ze zaczniesz zastanawiać się nad sensem istnienia. W sobotę spotkasz kogoś miłego, kto zdecydowanie poprawi nastrój.

RYBY

(21.02-20.03)

Twoje sprawy zawodowe będą musiały jeszcze poczekać. W tym tygodniu lepiej nie angażuj się w rozwiązywanie skomplikowanych problemów. Jeśli coś cię niepokoi, porozmawiaj o tym z przyjacielem, wspólnie dojdziecie do rozsądnych decyzji. Pamiętaj, co dwie głowy, to nie jedna. Wolne chwile poświęć na poprawienie kondycji fizycznej, mocno się zaniedbałeś przez zimowe miesiące.

eprasa.pl 4a7ec0e61c

sport

Kontakt: kamil.tysa@gmail.com

Świąteczny remis s.27

Klęska w Wielką Sobotę s.27

arch. MAKS Tytan Oława

Kinga i Andżelika Kaczmarczyk walczą w mistrzostwach Europy w Moskwie. Na zdjęciu z nimi trener Waldemar Ostapski

CIĘŻARY

Szansa

Dziewczyny, trzymamy kciuki!

W Moskwie trwają mistrzostwa Europy. O medale walczą zawodniczki MAKS Tytan Oława - siostry Andżelika i Kinga Kaczmarczyk

Pierwsza sztangistka rywalizuje w kategorii wagowej 71 kg. Jej start odbędzie się 7 kwietnia o godz. 10.00 (już po wysłaniu gazety do druku). Kinga zaś powalczy w kategorii wagowej 87 kg 10 kwietnia o godz. 19.00. Transmisję tej części mistrzostw Europy będzie można oglądać na żywo, w TVP Sport i na antenie telewizji Eurosport.

- Moim zdaniem w tej chwili w najlepszej dyspozycji jest Kinga - powiedział trener kadry Waldemar Ostapski w rozmowie z Onetem. - Zrobiła lepsze wyniki niż nasze superciężkie i nasza była mistrzyni Europy Aleksandra Mierzejewska, a przecież jest w kategorii 87 kg, podczas gdy Ola ważyła 140 kg.

Trwające mistrzostwa są niezwykle ważne, nie tylko ze względu na rangę imprezy. To także ostatnia szansa na zdobycie punktów, które pomogą w klasyfikacji na Igrzyska Olimpijskie w Tokio. Jak wypadną zawodniczki oławskiego klubu? Więcej w kolejnym wydaniu „GP-WO".

(KT)

Tomasz Neumann

Powrotu kibiców póki co nie ma się co spodziewać. Pytanie czy sami gracze wyjdą w najbliższym czasie na boisko?

Co dalej ze sportem amatorskim?

POWIAT

COVID-19

Trzecia fala pandemii i wprowadzony lockdown zawiesił amatorskie rozgrywki ligowe. Obostrzenia obowiązują do 9 kwietnia. Jeszcze w tym tygodniu dowiemy się czy jest szansa na powrót na boiska

- W środę lub czwartek dowiemy się co dalej - czytamy na portalu dolfutbol.pl. - Wtedy minister zdrowia ma ogłosić czy lockdown zostanie zakończony zgodnie z planem 9 kwietnia, czy zostanie przedłużony. Jeśli to drugie – to na jak długo i jaki będzie jego zakres. I co najważniejsze, czy zmieni się coś w zakresie sportu. 20 marca, zamknięte zostały obiekty sportowe na potrzeby sportu amatorskiego. Rozgrywki w niższych ligach na Dolnym Śląsku zostały zawieszone do 9 kwietnia. 27 marca do amatorów dołączyły dzieci i młodzież. (...) Pojawiły się sygnały, że być może przywrócona zostanie możliwość trenowania i grania dzieci i młodzieży. Na razie jednak to tylko pogłoski, a na konkrety trzeba będzie czekać do konferencji ministra albo opublikowania nowelizacji rozporządzenia, gdzie znajdą się szczegóły. Szanse na to, że z rozporządzenia zniknie zakaz sportu amatorskiego są raczej iluzoryczne. Doświadczenie uczy, że rządzący tą dziedziną życia jakoś szczególnie sobie głowy nie zaprzątają. Niestety, nie ma też nikogo, kto by za sportem czy piłką nożną lobbował. Trudno takie działania dostrzec choćby ze strony PZPN-u. A szkoda, bo obserwując znaczne ocieplenie stosunków na linii Zbigniew Boniek – rząd była ku temu okazja. Podejrzewamy jednak, że najpierw prezes PZPN musiałby zmieni swój stosunek do niższych lig, by mocniej działać na ich rzecz. Niższe ligi wchodzą w ostry wiraż. Przypomnijmy, że na Dolnym Śląsku terminarze są tak zmienione, że zakładają grę od 10 kwietnia do końca czerwca. Jeśli lockdown zostanie przedłużony to pole manewru zostanie dramatycznie zmniejszone. Albo granie w lipcu, albo… wszystkie drużyny będą musiały załatwić temat ze stypendiami i zadeklarować, że spełniają wymogi rozporządzenia.

(KT)

Dołącz do „Volleya"

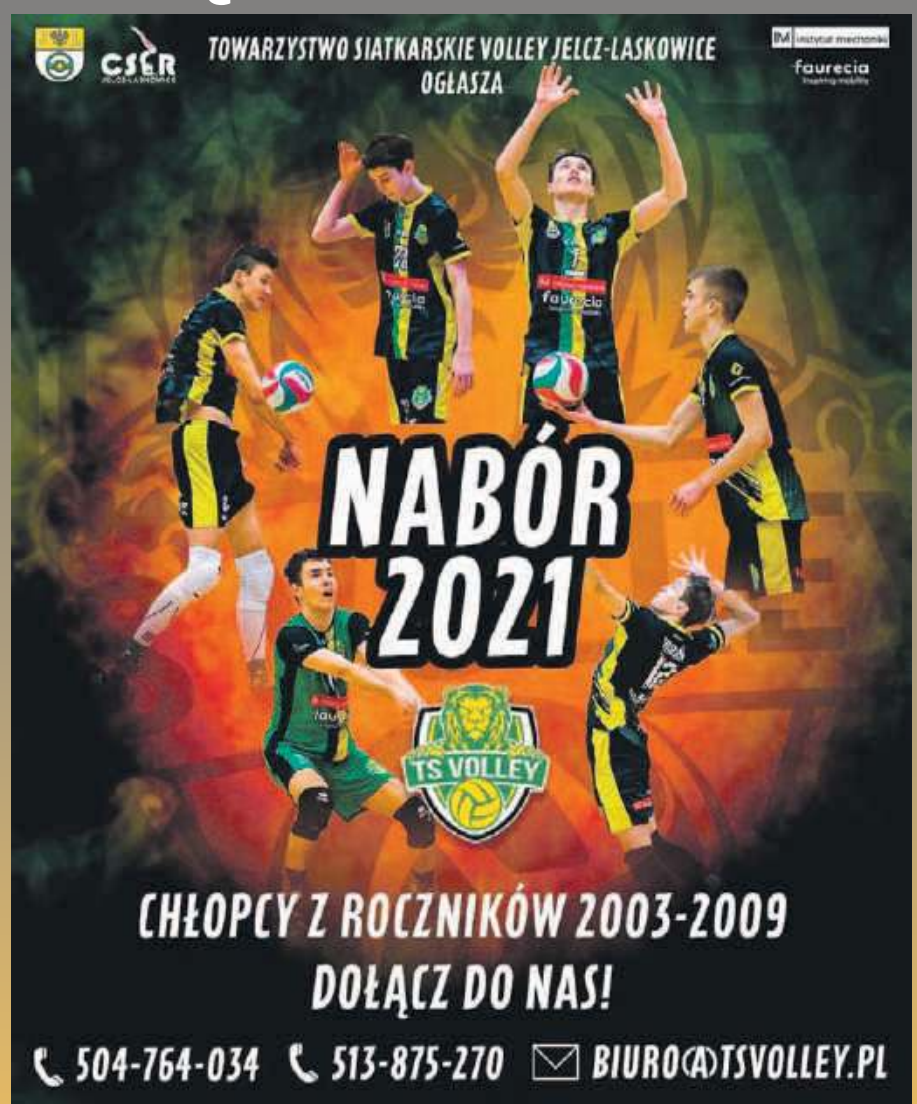

SIATKÓWKA

Szukają graczy

IM Faurecia Volley Jelcz-Laskowice ogłosił nabór siatkarzy z roczników 2003-2009

- To najlepszy czas, aby dołączyć do drużyn młodzieżowych i rozpocząć przygodę z siatkówką - czytamy na stronie klubu. - Szkolenie młodych siatkarskich talentów w naszym klubie to: zespoły młodzieżowe prowadzone przez wykwalifikowanych trenerów z licencją trenerską PZPS, wysoki poziom szkolenia owocujący sukcesami, doskonałe warunki treningowe w Centrum Sportu i Rekreacji, współpraca z Dolnośląskim Związkiem Piłki Siatkowej oraz uczestnictwo w projekcie Dolnośląskiej Akademii Siatkówki. Ponadto proponujemy przedsezonowy dwutygodniowy obóz sportowy.Kontakt pod numerami telefonów 504-764-034 i 513-875-270 lub mailowo: biuro@tsvolley.pl

(KT)

eprasa.pl 4a7ec0e61c

FUTSAL
Ekstraklasa

KS „Acana Orzeł Futsal” J-L - „Clearex” Chorzów 3:3

Świąteczny remis

Rozegrane w Wielką Sobotę spotkanie było świetną reklamą halowej piłki nożnej. Sytuacja na parkiecie jelczańskiej hali Centrum Sportu i Rekreacji zmieniała się jak w kalejdoskopie. Gospodarze trzykrotnie prowadzili, jednak pozwolili wydrzeć sobie zwycięstwo

Jarosław Frąckowiak

Najlepszy strzelec „Orła” J-L Arkadiusz Szypczyński (na pierwszym planie) zaliczył kolejne dwa trafienia w tym sezonie...

Dodatkowym smaczkiem tego pojedynku była transmisja, przeprowadzana przez jedną z ogólnopolskich stacji telewizyjnych.

Pierwszą groźną sytuację stworzyli miejscowi, jednak Miłosz Burza obronił uderzenie Arkadiusza Szypczyńskego. Ten zawodnik był skuteczniejszy w 12 minucie - w zamieszaniu podbramkowym wepchnął piłkę do siatki, dobijając strzał Maksyma Pautiaka.

Strata gola pobudziła przyjezdnych do lepszej gry. Znakomite okazję do wyrównania zaprzepaścili Sebastian Leszczak, Maciej Mizgajski i Robert Rotuski. Ataki chorzowian skończyły się powodzeniem tuż przed końcem pierwszej połowy. W obrębie pola karnego ręką zagrał Mykita Możeiko i arbiter podyktował rzut karny, który wykorzystał Leszczak.

Druga połowa dostarczyła jeszcze więcej emocji. Po szybkim kontrataku obok słupka uderzył Adam Wędzony. Następnie z dystansu przymierzył Przemysław Dewucki, futsalówka odbiła się od obu słupków i ostatecznie nie wpadła do bramki gospodarzy.

W odpowiedzi Szypczyński przegrał pojedynek sam na sam z Burzą.

W 28 minucie podopieczni „Chusa” Lopeza Garcii strzelili drugiego gola, a na listę strzelców znów wpisał się Szypczyński, popisując się efektownym wolejem. Było to jego dwudzieste trafienie w sezonie 2020/2021.

Radość jelczan nie trwała długo. Do remisu doprowadził Leszczak, skutecznie egzekwując przedłużony rzut karny, przyznany za przekroczenie limitu pięciu fauli przez zespół „Orła”.

W 33 minucie miejscowi ponownie prowadzili. Szybki kontratak sprytnie sfinalizował Jakub Kąkol. Niespełna sześćdziesiąt sekund później wyrównał Leszczak ponownie z przedłużonego rzutu karnego, kompletując hat-tricka.

W końcówce podopieczni Mirosława Miozgi mogli przechylić szalę zwycięstwa na swoją stronę. Leszczak trafił w słupek, a następnie przegrał pojedynek z Pavlosem Wiegelsem.

Po chwili Kąkol powstrzymał Mikołaja Zastawnika ofiarnym wślizgiem.

Rezultat już nie zmienił się i ten zacięty mecz zakończył się podziałem punktów, który bardziej satysfakcjonuje zespół z Jelcza-Laskowic

KS „Acana Orzeł Futsal” J-L: Pavlos Wiegels i Kacper Goliński - bramkarze oraz Kacper Kędra, Mykita Możeiko, Janis Pastars, Filip Turkowyd, Mykoła Morozov, Maksym Pautiak, Kacper Opatowski, Arkadiusz Szypczyński, Damian Makowski i Jakub Kąkol.

„Clearex” Chorzów: Miłosz Burza, Mateusz Bednarczyk i Rafał Krzyśka – bramkarze oraz Szymon Łuszczek, Adam Wędzony, Mikołaj Zastawnik, Sebastian Brocki, Maciej Mizgajski, Krzysztof Salisz, Sebastian Leszczak, Przemysław Dewucki, Mariusz Seget, Dominik Jankowski i Robert Rotuski.

Bramki: Szypczyński (w 12 i 28 min.) - dwie i Kąkol (33) – dla gospodarzy, a dla gości - Leszczak - trzy (20,31 i 34) - wszystkie z rzutów karnych.

TOMASZ NEUMANN
sport@gazeta.olawa.pl

„Statscore” Futsal Ekstraklasa

WYNIKI XXVIII KOLEJKI, ROZGRYWANEJ 3 KWIETNIA

KS „ACANA-ORZEŁ FUTSAL” J-L - „CLEAREX” CHORZÓW	3:3
„FIT-MORNING GREDAR FUTSAL” BRZEG - KS „CONSTRACT” LUBAWA	4:2
„RED DRAGONS” PNIEWY - GSF GLIWICE	5:3
„GI MALEPSZY FUTSAL” LESZNO - AZS UW „DARKOMP” WILANÓW	7:1
„REKORD” B-B - „DREMAN” OPOLE-KOMPRACHCICE	7:2
LSSS TEAM LĘBORK - AZS UŚ KATOWICE	3:5
„RED DEVILS” CHOJNICE - „PIAST FUTSAL” GLIWICE	1:2
MOKS „SŁONECZNY STOK” BIAŁYSTOK - „GATTA-ACTIVE” ZDUŃSKA WOLA - WALKOWER	5:0

TABELA PO XXVIII KOLEJCE

1. REKORD B-B	72	184:49
2. PIAST FUTSAL GLIWICE	59	106:43
3. KS CONSTRACT LUBAWA	58	118:44
4. CLEAREX CHORZÓW	49	102:64
5. KS ACANA-ORZEŁ FUTSAL J-L	43	68:63
6. RED DRAGONS PNIEWY	42	86:69
7. GI MALEPSZY FUTSAL LESZNO	41	93:77
8. FC REITER TORUŃ	39	59:76
9. LSSS TEAM LĘBORK	33	72:91
10. SŁONECZNY STOK BIAŁYSTOK	32	67:106
11. RED DEVILS CHOJNICE	31	75:105
12. DREMAN OPOLE-KOMPRACHCICE	28	56:76
13. FIT-MORNING GREDAR FUTSAL BRZEG	24	69:95
14. AZS UW DARKOMP WILANÓW	23	63:86
15. AZS UŚ KATOWICE	15	63:102
16. GSF GLIWICE	10	60:132
17. GATTA-ACTIVE ZDUŃSKA WOLA	27	57:110

***

W następnej kolejce, po dwutygodniowej przerwie reprezentacyjnej, KS „Acana-Orzeł Futsal” Jelcz-Laskowice zagra na wyjeździe z FC „Reiter” Toruń. Ten mecz odbędzie się w niedzielę 18 kwietnia, w toruńskiej hali „Arena”, przy ul. gen. Józefa Bema 73. Początek zaplanowano na godz. 18.00.

(TN)

PIŁKA NOŻNA
III liga

LKS „Foto-Higiena” Błyskawica Gać - BTP „Stal” Brzeg 1:4

Klęska w Wielką Sobotę

Zespół Foto-Higieny uległ rywalowi „zza miedzy”, dla którego było to pierwsze wiosenne zwycięstwo

1:0 - MICHAŁ HAWRYŁO (W 35 MIN.)
1:1 - DOMINIK BRONISŁAWSKI (38)
1:2 - MATEUSZ DYCHUS (41)
1:3 - JAKUB KOWALSKI (63)
1:4 - MAKSYMILIAN PODGÓRSKI (83)

GAĆ
3 KWIETNIA 2021 ROKU. STADION GMINNY. MECZ BEZ UDZIAŁU PUBLICZNOŚCI.

SĘDZIOWALI
MACIEJ MIKOŁAJEWSKI ZE ŚWIEBODZINA - GŁÓWNY ARBITER, ORAZ ASYSTENCI LINIOWI - DAMIAN DYDUCH ORAZ MAREK WENTLAND (KS LZPN GORZÓW WIELKOPOLSKI).

ŻÓŁTE KARTKI
MATEUSZ JAROS (W 23 MIN.), MARCIN PRZYBYLSKI (32), MATEUSZ OLIKIEWICZ (48), ŁUKASZ ŚWIĘTY (55), MICHAŁ HAWRYŁO (61), MATEUSZ DYCHUS (61) - WSZYSCY ZA FAULE ORAZ KAROL DANIELIK (75) - ZA NIESPORTOWE ZACHOWANIE.

LKS „FOTO-HIGIENA”
SERWERYN (3) - PIÓRECKI (3), RADKEVICH (3) (58 TARNOV - 2), WDOWIAK (3), HAWRYŁO (2) (70 JAROSZYŃSKI - 2) - STACHOWSKI (3), NAHREBECKI (3) - OLIKIEWICZ (2) (75 BAJ - 1), UJAS (2) (58 PYTEL - 2), MATUSIK (3) - PRZYBYLSKI (4)

STAL
SZADY - KOWALSKI, BUDNIK, BANACH, JAROS (85 LEOŃCZYK), KURIATA, ŚWIĘTY (63 NIEMCZYK), SYPEK (71 PODGÓRSKI), BRONISŁAWSKI (85 KAMIŃSKI), ANDRZEJCZAK, DYCHUS (71 DANIELIK).

W 35 minucie Marcin Przybylski szybko zagrał z rzutu wolnego na środku boiska za obronę Stali do wychodzącego Marcina Wdowiaka. Jego strzał nogą obronił Adrian Szady, ale piłkę głową z pięciu metrów do pustej bramki skierował Michał Hawryło. Trzy minuty później po rzucie z autu futbolówkę na lewej stronie pola karnego otrzymał Dominik Bronisławski, który zbiegł wzdłuż linii pola karnego i silnym strzałem po ziemi przy słupku wyrównał stan meczu. W 41 minucie Michał Kuriata z koła środkowego zagrał daleką piłkę do wychodzącego Mateusza Dychusa, który przyjął przed wychodzącym Tymoteuszem Sewerynem i po minięciu golkipera strzałem z ostrego kąta przy słupku trafił do siatki.

W 63 minucie Bronisławski z lewego skrzydła zagrał przed pole karne do Łukasza Świętego, który od razu odegrał do wchodzącego w pole karne Jakuba Kowalskiego. Ten uderzeniem z bocznej strefy pola karnego obok interweniującego Seweryna podwyższył wynik na 3:1. Trzynaście minut później Maciej Matusik dośrodkował z lewego skrzydła w pole karne, gdzie Paweł Pytel głową uderzył obok bramki. W kolejnej akcji po dośrodkowaniu z rzutu rożnego Iegora Tarnowa, ponownie głową z siedmiu metrów strzelał Pytel, ale tym razem nad bramką. W 83 minucie Święty zagrał z prawego skrzydła w pole karne do Maksymiliana Podgórskiego, ale jego uderzenie obronił Seweryn. Chwilę później piłka została wybita z pola karnego przez Marcina Wdowiaka. Podanie na trzydziestym piątym metrze otrzymał Kuriata, uderzył na bramkę, a futbolówka po rykoszecie trafiła ponownie pod nogi Podgórskiego, który z piętnastu metrów uderzył na bramkę. Trafił nad wysuniętym bramkarzem Foto-Higieny, prosto do bramki.

DOMINIK CZERENDA
sport@gazeta.olawa.pl

Dominik Czerenda

Marcin Przybylski (w zielonym trykocie, przy piłce) miał duży udział przy bramce dla Foto-Higieny, która ostatnie była jedynie trafieniem honorowym

Tabela III ligi - grupa III

Wyniki spotkań XXIV kolejki, rozgrywanej 31 marca, 1 kwietnia oraz 3 kwietnia

Foto-Higiena - Stal 1:4, Polonia Nysa - Gwarek 0:1, Rekord - Miedź II 3:0, Lechia - Pniówek 0:2, Polonia Bytom - LKS Goczałkowice 3:2, Zagłębie II - Górnik II 4:1, Ślęza - Polonia/Stal 2:1, Piast - Ruch 0:1, MKS Kluczbork - Warta 1:0.

MIEJSCE DRUŻYNA	ZWYCIĘSTWA	REMISY	PORAŻKI	PUNKTY	BRAMKI
1. RUCH CHORZÓW	19	2	2	59	62:17
2. ŚLĘZA WROCŁAW	15	5	3	50	59:22
3. POLONIA BYTOM	15	4	3	49	48:22
4. PNIÓWEK PAWŁOWICE	14	4	5	46	42:27
5. LKS GOCZAŁKOWICE	11	3	9	35	39:35
6. ZAGŁĘBIE II LUBIN	10	5	8	35	41:28
7. LECHIA ZIELONA GÓRA	9	6	7	33	31:33
8. MKS KLUCZBORK	9	5	9	32	38:42
9. REKORD BIELSKO-BIAŁA	8	7	7	31	36:26
10. GWAREK TARNOWSKIE GÓRY	8	7	8	31	35:45
11. STAL BRZEG	7	8	8	29	41:35
12. GÓRNIK II ZABRZE		8	3	12	38:41
13. ROW 1964 RYBNIK	6	8	8	26	30:39
14. WARTA GORZÓW WLKP	7	3	13	24	23:39
15, MIEDŹ II LEGNICA	6	5	12	23	26:39
16. PIAST ŻMIGRÓD	5	8	10	23	35:39
17. FOTO-HIGIENA GAĆ	4	6	13	18	31:55
18. POLONIA NYSA	4	4	14	16	29:56
19. POLONIA/STAL ŚWIDNICA	4	1	18	13	23:67

** W XXV kolejce, w sobotę 10 kwietnia, „Foto-Higiena” zagra w Kluczborku, z tamtejszym MKS-em, z którym jesienią bezbramkowo zremisował. Początek meczu o godzinie 17.00.*

Zestaw pozostałych par XXV kolejki: *Warta - Piast (2:1), Ruch - Ślęza (0:1), Polonia/Stal - Zagłębie II (0:6), Górnik II - Polonia B. (2:2), LKS Goczałkowice - Lechia (3:1), Pniówek - Rekord (2:2), Miedź II - Polonia N. (1:4), Gwarek - ROW (2:2).*

W nawiasie wyniki z rundy jesiennej.

(DCZ)

eprasa.pl 4a7ec0e61c

DOMOWA OPIEKA MEDYCZNA

DOŁĄCZ DO PROGRAMU

Ministerstwo Zdrowia

W związku z rosnącą liczbą zakażeń koronawirusem (COVID-19) Ministerstwo Zdrowia wdrożyło program Domowej Opieki Medycznej mający na celu zdalne monitorowanie stanu zdrowia Pacjentów. Program wykorzystuje pulsoksymetr jako narzędzie diagnostyczne i aplikację PulsoCare do przekazywania i monitoringu danych.

Dla kogo jest Domowa Opieka Medyczna?

Pacjenci z COVID-19, którzy:

- ukończyli 55 lat są automatycznie włączeni do programu Domowej Opieki Medycznej.
  Po stwierdzeniu pozytywnego wyniku na COVID-19 pacjentowi zostanie dostarczony pulsoksymetr przez pracownika Poczty Polskiej.
- mają mniej niż 55 lat wykorzystują jedną z dwóch ścieżek:
  a) wypełniają formularz Pulsocare, który znajduje się na stronie Ministerstwa Zdrowia lub
  b) kwalifikowani są przez lekarza podstawowej opieki zdrowotnej, zarejestrowanego w systemie DOM.

Korzyści

Pacjenci objęci programem Domowej Opieki Medycznej zostaną objęci zdalnym monitoringiem parametrów, w tym poziomu saturacji, czyli nasycenia krwi tętniczej tlenem, tętna, temperatury oraz objawów chorobowych. Wprowadzenie bieżącego nadzoru nad pacjentami pozostającymi w izolacji domowej jest konieczne ze względu na wysoki poziom stwierdzanych zakażeń. Taki nadzór będzie sprawowany w sposób ciągły przez Centrum Kontaktu powołane przez Ministerstwo Zdrowia.

Pulsoksymetr i PulsoCare

Wprowadzenie bieżącego monitoringu stanu zdrowia pacjentów pozostających w izolacji domowej jest konieczne ze względu na wysoki poziom stwierdzanych zakażeń. Monitoring parametrów Pacjentów będzie prowadzony w sposób ciągły przez Centrum Kontaktu powołane przez Ministerstwo Zdrowia. Pacjent będzie sam dokonywał pomiarów stanu zdrowia z użyciem pulsoksymetru i aplikacji PulsoCare. Pulsoksymetr zostanie dostarczony do domu Pacjenta.

Monitoring Pacjenta

Konsultanci i lekarze będą monitorować wyniki pomiarów pacjentów i w razie konieczności wezwą Pogotowie Ratunkowe. W sytuacjach niepokojących pacjent zostanie skierowany na zdalną konsultację, która odbędzie się w formie teleporady. Kluczowe w tym procesie jest odpowiednio wczesne uchwycenie przez lekarzy grupy pacjentów, którzy ze względu na pogorszenie stanu zdrowia powinni trafić na leczenie szpitalne.
System będzie nadzorowany w Centrum Kontaktu przez całą dobę, stanowiąc wsparcie dla lekarzy podstawowej opieki zdrowotnej.

Nowe funkcjonalości w projekcie DOM

Sytem PulsoCare stale jest rozwijany, a program DOM dopasowywany do potrzeb zarówno pacjentów, jak i lekarzy.
Już teraz Lekarze POZ w aplikacji PulsoCare Doctor mają dostęp do wyników badań pacjentów monitorowanych przez Centrum Kontaktu Domowej Opieki Medycznej. Oprócz obejrzenia historii pomiarów pacjenta, lekarz ma również możliwość sprawdzenia, czy pacjent miał kontakt z infolinią, czy udzielono mu teleporady, lub czy była konieczność wezwania do pacjenta pogotowia ratunkowego. W aplikacji jest również informacja o zakończonym monitoringu pacjenta.
Lekarz zarejestrowany w programie DOM w aplikacji PulsoCare Doctor może również odnaleźć pacjentów, którzy zostali do programu zakwalifikowani automatycznie (pacjenci 55+), i przypisać ich do listy swoich pacjentów. W tym celu wystarczy podać jedynie numer PESEL i numer telefonu pacjenta. Przeprowadzając wywiad z pacjentem Lekarz POZ może także wprowadzić zmiany w ankiecie pacjenta uszczegóławiając dane o przebytych chorobach oraz przyjmowanych lekach.

WAŻNA informacja dla pacjentów NIEposiadających INTERNETU lub SMARTFONA

UWAGA! Jeżeli nie masz smartfonu lub Internetu, możesz zgłaszać wyniki swoich pomiarów z pulsoksymetru przez telefon podczas rozmowy z automatyczną infolinią.

Automatyczna infolinia do zgłaszania wyników (całodobowa): 22 256 53 23

Zadzwoń na numer infolinii i postępuj zgodnie z usłyszaną instrukcją. Podaj swoje dane i aktualne wyniki pomiarów pulsoksymetrem.
Wyniki badań będą wtedy na bieżąco monitorowane przez konsultantów i lekarzy z Centrum Kontaktu DOM.
Z tego rozwiązania możesz korzystać w przypadku utraty połączenia z Internetem lub kiedy posiadasz tylko telefon stacjonarny.
Dzwoniąc na infolinię korzystaj z numeru telefonu, który podałeś przy rejestracji do programu Domowej Opieki Medycznej.

Pokonałeś koronawirusa? Oddaj pulsoksymetr i pomóż innym

Pacjent, który otrzyma pulsoksymetr jest zobowiązany do zadbania, aby aparat został zwrócony w wyjściowym stanie, by mógł pomagać innym chorym. Pulsoksymetr należy zwrócić po zakończeniu okresu izolacji. Możesz to zrobić poprzez:

Automatyczną infolinię zwrotu pulsoksymetrów: 22 256 53 75
lub aplikację PulsoCare – „zwrot pulsoksymetru" lub infolinię 792 654 100

UWAGA! Do przesyłki zwrotnej nie dołączaj ulotki i instrukcji obsługi otrzymanych z urządzeniem!

SDML Stowarzyszenie Dolnośląskie Media Lokalne

Materiał sfinansowany przez Stowarzyszenie Dolnośląskie Media Lokalne

eprasa.pl 4a7ec0e61c

Społem Oława

Społem Oława

Oferta obowiązuje od 9.04 do 17.04.2021 r.

Niższe ceny bliżej Ciebie!

PŁATKI NESTLE RÓŻNE RODZAJE 250 G

WIELOSZTUKI KUP 2 ZAPŁAĆ MNIEJ

4,99 /szt.
19,96/KG

Cena przy zakupie 2 szt. 5,99 zł przy zakupie 1 szt.

MAKARON LUBELLA CLASSIC RÓŻNE RODZAJE 400-500 G

WIELOSZTUKI KUP 2 ZAPŁAĆ MNIEJ

3,19 /szt.
7,97-6,38/KG

Cena przy zakupie 2 szt. 3,99 zł przy zakupie 1 szt.

HORTEX NAPOJE 1 L, RÓŻNE SMAKI

WIELOSZTUKI KUP 2 ZAPŁAĆ MNIEJ

1,99 /szt.
1,99/l

Cena przy zakupie 2 szt. 2,49 zł przy zakupie 1 szt.

Adresy sklepów Społem Oława

„TANI SKLEP", pl. Gimnazjalny 1, Oława | „DH Na Brzeskiej", ul. Brzeska 19, Oława | DH „KWADRACIAK", ul. B. Chrobrego 23a, Oława | 2001 Drobiazgów, ul. B. Chrobrego 23a, Oława
Supermarket „Jakub", ul. J. Iwaszkiewicza 9, Oława | Sklep „RONDO", ul. 1 Maja 28, Oława | Sklep „SEZAM", ul. H. Dąbrowskiego 27, Oława | Sklep „MAJA", ul. Robotnicza 5, Brzeg
„BERLINEK", pl. Dworcowy 6, Brzeg | „Twój Sklep" Nr 50, ul. Pereca 4-6, Wrocław

eprasa.pl 4a7ec0e61c

Społem Otawa

Świeże pieczywo naszej produkcji

BUŁKI GRAHAMKI 90 G

0,89 /szt. 9,88/kg

CHLEB SŁOWIAŃSKI 500 G

5,09 /szt. 10,18/kg

CHLEB Z DOD. MĄKI ORKISZOWEJ 400 G

5,19 /szt. 12,97/kg

BUŁECZKI MIX Z SEREM

17,99 /kg

CIASTO NOWINKA

26,99 /kg

BUŁKA Z NADZIENIEM JAGODOWYM 80 G

1,29 /szt. 16,12/kg

ŚMIETANA PRIMO 12% 330G+30 G ZOTT

21% TANIEJ stara cena ~~3,29~~

2,59 /szt. 7,19/kg

ZOTT JOGURT JOGOBELLA 150 G, WYBRANE SMAKI

14% TANIEJ stara cena ~~1,29~~

1,11 /szt. 7,40/kg

PIĄTNICA SEREK TWÓJ SMAK PUSZYSTY 150 G, RÓŻNE SMAKI

15% TANIEJ stara cena ~~3,39~~

2,89 /szt. 19,26/kg

MASŁO EXTRA WIEJSKIE ROLMLECZ 200 G MLEKPOL

SUPER CENA

4,69 /szt. 23,45/kg

eprasa.pl 4a7ec0e61c

Nabiał
w obniżonej cenie

MLEKOVITA SER FAVITA 270 G, RÓŻNE RODZAJE

14% TANIEJ
stara cena ~~4,39~~

3,79 /szt.
14,03/kg

MLEKOVITA SER GOUDA

10% TANIEJ
stara cena ~~20,99~~

18,99 /kg

MAŚLANKA NATURALNA 1 L PIĄTNICA

SUPER CENA

3,49 /szt.
3,49/l

MLEKPOL JOGURT PITNY MILKO 330 ML, RÓŻNE SMAKI

SUPER CENA

1,99 /szt.
6,03/l

MLEKOVITA MLEKO POLSKIE 3,2% 1 L BUTELKA

10% TANIEJ
stara cena ~~2,99~~

2,69 /szt.
2,69/l

MLEKPOL SEREK ŁACIATY 200 G, RÓŻNE SMAKI

23% TANIEJ
stara cena ~~4,69~~

3,59 /szt.
17,95/kg

SER WŁOSZCZOWSKI

30% TANIEJ
stara cena ~~29,99~~

21,09 /kg

PIĄTNICA SEREK HOMOGENIZOWANY 150 G, RÓŻNE SMAKI

11% TANIEJ
stara cena ~~1,89~~

1,69 /szt.
11,26/kg

ZOTT DESER BELRISO 200 G, RÓŻNE SMAKI

42% TANIEJ
stara cena ~~2,59~~

1,49 /szt.
7,45/kg

eprasa.pl 4a7ec0e61c

Wędliny
w dobrych cenach

BOCZEK WĘDZONY PARZONY PASKI HAŃDEREK

23,99 /kg

SCHAB SOCZYSTY W PRZYPRAWACH MADEJ WRÓBEL

14% TANIEJ
stara cena ~~36,99~~

31,99 /kg

SZYNKA DĘBOWA KABANOS

17% TANIEJ
stara cena ~~29,99~~

24,99 /kg

SZYNKOWA Z PIEPRZEM BELL

19,99 /kg

KIEŁBASA PODWAWELSKA SPEC JBB MULTI

17,99 /kg

SALCESON SWOJSKI CHABURA

13,99 /kg

PIECZEŃ RZYMSKA KABANOS

20% TANIEJ
stara cena ~~22,99~~

18,49 /kg

PASZTETOWA DROBIOWA FIRMOWA DUDA

10,49 /kg

KIEŁBASA SUCHA ZE WSI BALCERZAK

16% TANIEJ
stara cena ~~44,99~~

37,99 /kg

SUPER CENA

PIERŚ DELIKATNA Z KURNEJ PÓŁKI CEDROB

26,99 /kg

eprasa.pl 4a7ec0e61c

MADEJ WRÓBEL

KIEŁBASA GŁOGOWSKA Z SZYNKI MADEJ WRÓBEL

22% TANIEJ
stara cena ~~31,99~~

24,99 /kg

TARCZYŃSKI

TARCZYŃSKI KABANOSY, PARÓWKI 90-200G WYBRANE RODZAJE

19% TANIEJ
stara cena ~~7,29~~

5,89 /szt.
65,44-29,45/kg

Masarnia Krzyś

KASZANKA GRUBA EXTRA KRZYŚ

14,99 /kg

21% TANIEJ
stara cena ~~2,99~~

POMYSŁ NA .. RÓŻNE RODZAJE 31-47 G WINIARY

2,35 /szt.
75,80-50/kg

Społem Otawa

GALARETKA WINIARY RÓŻNE RODZAJE 47-71 G

16% TANIEJ
stara cena ~~1,49~~

1,25 /szt.
26,59-17,60/kg

23% TANIEJ
stara cena ~~5,99~~

PROFI DANIE GOTOWE 450 G RÓŻNE RODZAJE

4,59 /szt.
10,20/kg

25% TANIEJ
stara cena ~~5,59~~

HERBATA OWOCOWA W TOREBKACH VITAX FAMILY MALINA 24 TOREBKI X 2 G / INSPIRATIONS ŻURAWINA 20 TOREBEK X 2 G

4,19 /szt.
87,29/kg

SUPER CENA

HERBATA ZIOŁOWA VITAX RÓŻNE RODZAJE 20 TOREBEK X 1,5-2 G

2,69 /szt.
89,66-67,25/kg

20% TANIEJ
stara cena ~~1,99~~

KASZA JĘCZMIENNA 4X100 G KARTONIK CENOS RÓŻNE RODZAJE

1,59 /szt.
3,97/kg

eprasa.pl 4a7ec0e61c

Wiosenne nowości

Społem Otawa

NOWOŚĆ

WAFLE ZOZOLE CHRUPOLE TRUSKAWKA / ORANŻADA 36 G MIESZKO

1,11 /szt.
30,83/kg

NOWOŚĆ

GOPLANA CUKIERKI
GRZESIEK ORZECHOWY
JUTRZENKA CUKIERKI
WAFLE FAMILIJNE
GOPLANA TOFFINO
CZEKOLADOWE

26,99 /kg

NOWOŚĆ

BATON ALIBI MAX 49 G RÓŻNE RODZAJE GOPLANA

1,99 /szt.
40,06/kg

NOWOŚĆ

BATON LION POP CHOC / KIT KAT RÓŻNE RODZAJE 110-140 G

5,69 /szt.
51,72-40,64/kg

NOWOŚĆ

NOWOŚĆ MLEKOVITA JOGURT DAR PURE 250 G, RÓŻNE SMAKI

2,39 /szt.
9,56/kg

NOWOŚĆ

NOWOŚĆ KOTLIŃSKI SPECJAŁ KETCHUP 310 G, RÓŻNE SMAKI

4,69 /szt.
15,12/kg

eprasa.pl 4a7ec0e61c

czas zacząć Sezon na lody

Społem Oława

15% TANIEJ
stara cena ~~6,49~~

ALGIDA MAGNUM
85-120 ML,
RÓŻNE SMAKI

5,49 /szt.
64,58-45,75/l

24% TANIEJ
stara cena ~~16,99~~

KORAL LODY JAK
DAWNIEJ 900 ML,
RÓŻNE SMAKI

12,99 /szt.
14,43/l

1/2 LITRA PIWA ZAWIERA 25 GRAMÓW
CZYSTEGO ALKOHOLU ETYLOWEGO

SPRZEDAŻ ALKOHOLU OSOBOM DO LAT 18
JEST PRZESTĘPSTWEM

Piwiarnia Społem

DOSTĘPNE TYLKO W SKLEPACH: „JAKUB", „KWADRACIAK", „BERLINEK"

PIWO 0,5 L
BT DOKTOR
BREW
DOUBLE IPA

7,49 /szt.
14,98/l

PIWO
0,5 L BT
DOKTOR
BREW
MOLLY IPA

7,19 /szt.
14,38/l

PIWO 0,5 L BT
DOKTOR BREW
VERMONT IPA

6,99 /szt.
13,98/l

Słodka przekąska

HEBATNIKI HIT
RÓŻNE RODZAJE
220 G BAHLSEN

SUPER CENA

4,19 /szt.
19,04/kg

eprasa.pl 4a7ec0e61c

Najlepsze rozdanie

Społem Oława

KUCHAREK
PRZYPRAWA 200 G

33% TANIEJ
stara cena ~~2,99~~
1,99 /szt.
9,95/kg

MAKARON 250 G
SPOŁEM MAKA
WŁASNA
2,39 /szt.
9,56/kg

LIPTON
HERB.EX
50 G A`25
4,44 /szt.
88,80/kg

SZPINAK
450 G
ZAMROŻONY
NORDIS
3,59 /szt.
7,97/kg

KUPIEC RYŻ BIAŁY
DŁUGOZIARNISTY
4X100 G

2,49 /szt.
6,22/kg

LODY GREEN
50 ML O SMAKU
ŚMIETANKOWYM
NORDIS
0,99 /szt.
19,82/l

ŁOWICZ DŻEM TUSKAWKOWY
280 G

3,59 /szt.
12,82/kg

Zapiekanka makaronowa ze szpinakiem

Składniki:

- 450 g szpinaku mrożonego Nordis
- 500 g makaronu Lubella
- 4 ząbki czosnku
- 150 g startej mozzarelli
- kilka suszonych pomidorów
- 1-2 Łyżki masła lub tłuszczu do pieczenia
- sól
- pieprz
- ulubione zioła

PRZYGOTOWANIE KROK PO KROKU

1. Makaron musimy ugotować w osolonej wodzie, aż stanie się lekko twardy (al dente).
2. Na patelnię wykładamy szpinak (nie dodając żadnego tłuszczu – to zbyteczne), dodajemy przyprawy, wyciskamy cztery ząbki czosnku i podgrzewamy to wszystko na wolnym ogniu, aż szpinak się odmrozi. Dorzucamy także ok. 75 g startej mozzarelli.
3. Mieszamy wszystko, aż stanie się w miarę jednolitą masą.
4. Teraz smarujemy tłuszczem brytfankę i układamy w niej warstwę makaronu, warstwę szpinaku, a potem jeszcze raz makaron i szpinak. Na wierzchu powinny się znaleźć pomidory suszone i pozostała część startej mozzarelli.
5. Piekarnik rozgrzewamy do 180 stopni i wkładamy zapiekankę do środka na mniej więcej 25 minut.

Smacznego!

Społem Oława Sp. z o.o. nie ponosi odpowiedzialności za ew. błędy edytorskie. Wybrane produkty mogą być wyłączone z karty klienta.

eprasa.pl 4a7ec0e61c