PRYWATNA GAZETA LOKALNA GMIN: PRUDNIK · BIAŁA · GŁOGÓWEK · KORFANTÓW · LUBRZA · STRZELECZKI · WALCE

CENA 3,90 zł W TYM 5% VAT

Tygodnik Prudnicki

8 LISTOPADA 2023 ROKU INDEKS 327816 ISSN 1231–904 X

NUMER 45 (1708) ROK XXXIII ISTNIEJE OD 1990 ROKU

OazaSnu.pl
Materace • Łóżka • Kołdry • Pościele • Poduszki

Prudnik Rynek 25 | tel. 692 055 165 | www.oazasnu.pl

REKLAMA

KWESTA

Z tej zbiórki Prudnik może być dumny

W dniu Wszystkich Świętych na prudnickim cmentarzu komunalnym po raz kolejny odbyła się kwesta **„Ocalić od zapomnienia”,** której celem jest zbiórka środków na odnowę pomników nagrobnych zasłużonych prudniczan. **Jej efektów mogą pozazdrościć znacznie większe miasta.**

CZYTAJ NA STR. 7

ANDRZEJ DEREŃ, DAMIAN WICHER

AFERA ZIEMNIACZANA

Ostatecznie winni

CZYTAJ NA STR. 2

Ciągnąca się od kilku lat sprawa sądowa dotycząca **afery magazynowo-żywnościowej w prudnickim Domu Pomocy Społecznej** miała swój finał w Sądzie Apelacyjnym we Wrocławiu.

ISSN 1231-904X

Znajdź nas na Facebooku
http://facebook.pl/Tygodnik.Prudnicki

OUTLET
tanie płytki dostępne od ręki
DAM-BUD
Damian Suszczyński
Prudnik, ul. Prężyńska 19
tel. 77 552 09 20
pon-pt 7-17, sob 8-14

Suszczyńscy
TWÓJ DOM
CENTRUM BUDOWLANE
MAPEI
PROMOCJA
tynk silikonowy
tynk akrylowy
Prudnik, ul. Prężyńska 17 | pn-pt 7-17, sob 8-13 | 77 436 22 33 | twojdom@interia.eu

Hurtownia Budowlana
Zbigniew Kęsek
radaway
KABINY PRYSZNICOWE na miarę
Prudnik, Aleja Miła 6 | tel. 77 406 71 34

Najlepsza dieta w regionie!
KAROLINA SIENKIEWICZ
Psychodietetyk
• profesjonalna analiza składu ciała
• indywidualnie opracowywany jadłospis (posiłki szybkie i smaczne)
• dietoterapia • opieka
• motywacja • wsparcie
609 994 509
Prudnik, Pl. Zamkowy 2 (inkubator), lok. nr 6 Karolina Sienkiewicz Psychodietetyk

KASY FISKALNE ONLINE
ZAPEWNIAMY AUTORYZOWANY SERWIS
Radosław Jagielski
Prudnik, ul. Chopina 4
77 436 35 71, 602 122 354
www.solidnekasyfiskalne.pl

REKLAMA

eprasa.pl 4a9aefb212

Z głębokim smutkiem przyjęliśmy wiadomość o śmierci

Ś P

Zofii Skowrońskiej

Wieloletniej Nauczycielki
w II Liceum Ogólnokształcącym w Prudniku

Rodzinie i Przyjaciołom Zmarłej wyrazy szczerego współczucia
składają starosta prudnicki Radosław Roszkowski
wraz z Zarządem i Radą Powiatu Prudnickiego
oraz pracownikami Starostwa Powiatowego w Prudniku

REKLAMA / OGŁOSZENIE

AFERA ZIEMNIACZANA

Ostatecznie winni

Ciągnąca się od kilku lat sprawa sądowa dotycząca afery magazynowo-żywnościowej w prudnickim Domu Pomocy Społecznej miała swój finał w Sądzie Apelacyjnym we Wrocławiu.

DAMIAN WICHER

W pierwszej instancji rozprawa odbyła się przed Śądem Okręgowym w Opolu

Sprawa dotyczyła gigantycznych rozbieżności między produktami żywnościowymi, jakie były na stanie ośrodka, a fakturami, jakie nie na wystawiano. Audyt Starostwa Powiatowego w Prudniku wykazał wówczas około półmilionową stratę i temat przekazano organom ścigania.

- Przyznaję się do tego procederu – zeznawała przed sądem w Opolu była magazynierka DPS-u, Katarzyna U. – Gdy rolnik przywoził na przykład tonę ziemniaków, to na fakturę wpisywało się drugie tyle. Uzyskaną z tej drugiej tony kwotą dzieliłam się z Iloną Z. (współoskarżona, b. główna księgowa – przyp. red.). (...) Były też wystawiane fikcyjne faktury, z których to także można było podzielić się pieniędzmi. Niedobory musiałam zawyżać w relewach, ale z tego towaru z magazynu korzystali wszyscy.

Druga z oskarżonych, Ilona Z., główna księgowa, nie przyznała się do winy.

- Pani U. znana jest z tego, że ma bujną wyobraźnię i to nie jest tylko moje zdanie. Czuję się niewinna i zaprzeczam wszystkim oskarżeniom. Nie wzięłam nic, nawet złotówki. Zachowanie takie byłoby wbrew moim zasadom, jako osoby głęboko wierzącej i praktykującej. Jestem osobą skromną, nie mam wygórowanych potrzeb, byłam w tym czasie samotna i nie potrzebowałam żadnych towarów. To ja jeszcze, ze swojej działki niejednokrotnie przywoziłam taczkami do DPS warzywa i owoce. Zarabiałam nieźle, do tego prowadziłam działalność gospodarczą. Gdybym ja takie pieniądze miała, być może poprawiłabym swoje warunki bytowe, a nie posiadała 21-letni samochód i mieszkanie w TBS – mówiła.

Sąd pierwszej instancji w Opolu skazał troje byłych pracowników: dyrektora, księgową i magazynierkę – kobietom wymierzył kary więzienia (pół roku i rok) oraz kary grzywny i odszkodowania. Wszystkie strony sprawy, w tym starostwo, odwołały się od wyroku.

Jak ustalił Krzysztof Strauchmann z Nowej Trybuny Opolskiej po pięciu latach, w lipcu tego roku, Sąd Apelacyjny we Wrocławiu potwierdził wnioski sądu w Opolu, ale częściowo uznał racje obrony. Kobietom obniżył kary pozbawienia wolności, zawiesił ich wykonanie na okres próby trzech lat, a także zmniejszył kary finansowe: razem mają zapłacić Powiatowi Prudnickiemu 50 tys. zł odszkodowania. Z kolei wobec dyrektora DPS-u sąd uznał, że ten nieumyślnie zaniedbał swoje obowiązki, ale nakazał mu zapłacenie 50 tys. zł jako naprawienie szkody. Jedna ze skazanych zwróciła się do starostwa o rozłożenie na raty spłaty zobowiązania, ale Zarząd Powiatu nie zgadza się na to i nadal rozważa dochodzenie swoich racji w kwestii odzyskania utraconych pieniędzy, na drodze cywilnej. ■

INTERWENCJE

Ktoś nadal męczy koty

Po naszej notatce na temat uśmiercania kotów w rejonie Alei Miłej w Prudniku, skontaktowała się z nami czytelniczka, dzieląc się uwagami na ten temat. Niestety ktoś nadal bierze sobie na cel te zwierzęta. Są one prawdopodobnie trute. Taki proceder jest przestępstwem, więc osobie, której udowodniono by zabicie zwierzęcia, groziłyby surowe konsekwencje. Bezpańskie koty są chronione prawem, a lokalne samorządy mają obowiązek dbania o nie. Osoby, które mają chęć i potrzebę pośredniej opieki nad nimi (nie jako właściciel), mogą zwrócić się do urzędu w celu wsparcia, poprzez zakup karmy, czy sfinansowanie szczepień lub leczenia. Bardzo ważnym elementem opieki jest sterylizacja i kastracja kotów, dzięki czemu można ograniczyć ich populację, a przez to zwiększyć ich komfort życia. Przygarniając koty trzeba też przemyśleć konsekwencje dla przyrody. Na terenach ogrodów działkowych – przed czym na łamach Tygodnika Prudnickiego przestrzegał biolog Karol Koziarowski – koty mogą całkowicie wytrzebić populacje części gatunków ptaków. Najważniejsza zasada to umiar w liczbie kotów i bezwzględność wobec sprawców cierpień zwierząt. (d) ■

Rysunkowy komentarz

Rysował: Grzegorz Weigt

eprasa.pl 4a9aefb212

PRUDNIK

Wymusił pierwszeństwo, był nietrzeźwy

Kierowca fiata pod wpływem alkoholu o mało nie doprowadził do tragedii w Prudniku, zderzając się z audi, którym jechało pięć młodych osób. To nie był pierwszy taki jego wyskok.

Andrzej DEREŃ

Do feralnego zdarzenia doszło w czwartek, 2 listopada, około godz. 22.40 na ul. Kościuszki w Prudniku. Jadący od strony Głuchołaz kierowca fiata, skręcając w lewo na ul. Szpitalną, wymusił pierwszeństwo na prawidłowo jadącym z naprzeciwka kierowcy audi i doszło do zderzenia – fiat zatrzymał się na znaku drogowym, a audi na drzewie rosnącym na chodniku.

– W audi, obok 21-latka, podróżowały cztery inne osoby. W wyniku zdarzenia 51-letni kierowca fiata oraz 17-letnia pasażerka audi, doznali obrażeń ciała i trafili do szpitala – informuje naszą gazetę oficer prasowy prudnickiej komendy policji asp. sztab. Andrzej Spyrka. Obrażenia nie zagrażały ich życiu.

Zgodnie z procedurą tego typu sytuacji kierowcy poddani zostali badaniu na trzeźwość, w wyniku którego okazało się, że sprawca zdarzenia ma ponad 2 promile alkoholu.

CZYTELNIK

Pijany kierowca omal nie zabił siebie i pięciu młodych osób jadących drugim samochodem

– On już wcześniej miał zatrzymane prawo jazdy za jazdę pod wpływem alkoholu – dodaje Andrzej Spyrka. Jak więc widać dotychczasowe, prawne środki zaradcze okazały się nieskuteczne. Oby tym razem kara sprawiła, że 51-latek nawet nie pomyśli o samochodzie, będąc po alkoholu. ■

GÓRY OPAWSKIE

Upamiętnią małżeństwo Kamyszów

Członkowie prudnickiego oddziału PTTK upamiętnią na Długocie, najwyższym wzniesieniu powiatu prudnickiego, małżeństwo Kamyszów, zasłużonych dla opolskiego ruchu turystycznego i krajoznawczego działaczy.

Andrzej DEREŃ

Historia upamiętnień na Długocie sięga 10 marca 2012 r., kiedy to podczas wędrówki na otwarcie schroniska w Wieszczynie, nieopodal szczytu zmarł Józef Waściński, aktywny działacz oddziału.

- Grupa przyjaciół postawiła w tym miejscu kamień z tablicą pamiątkową, a do składki dołożył się też przebywający w schronisku Franciszek Kamysz z Opola, najstarszy przodownik turystyki górskiej na Opolszczyźnie – wspomina Józef Michalczewski, były prezes prudnickiego oddziału PTTK.

ANDRZEJ DEREŃ

Przez najwyższy szczyt gminy i powiatu prudnickiego przebiega Główny Szlak Sudecki, jedna z najważniejszych, oznakowanych tras turystycznych w Polsce. W 2022 r. staraniem PTTK postawiono tam drewnianą wiatę.

Dwa lata później członkowie Klubu Dinozaurów PTTK Prudnik posadzili obok kamienia Waścińskiego dęby z kamieniami imiennymi zmarłych, zasłużonych dla turystyki członków organizacji - Mieczysława Papieskiego, Jacka Przybylskiego i Franciszka Grina. Miejsce to przyjęło nazwę Alei Turystów.

W sobotę, 18 listopada, na Długocie odsłonięty zostanie kamień z tablicą pamiątkową poświęconą państwu Kamyszom. Uroczystość rozpocznie się o godz. 11.00.

- Proponuję by to miejsce nazwać Szlakiem Pamięci Działaczy PTTK – dodaje Józef Michalczewski. Strażnikami szlaku byliby Michalczewski oraz Stanisław Chorabik z Dębowca. ■

PRUDNIK

Podwórka na nowo

Gmina Prudnik pozyskała środki w ramach ósmej edycji Rządowego Programu Polski Ład na realizację programu „Rewitalizacja przestrzeni publicznej śródmieścia Prudnika", którego efektem będzie odnowa czterech podwórek oraz modernizacja placu zabaw przy ul. Szpitalnej. Uporządkowany zostanie teren na zapleczu kamienic przy ul. Klasztornej od strony ul. Pocztowej, część terenu między ulicami Kościuszki a Piastowską (między parkingiem dyskontu Biedronka a tunelem) oraz wokół punktowców przy ul. Kościuszki 23 i 25. Wszystkie wspomniane obszary są obecnie bardzo zaniedbane.

Szacunkowa wartość zadania to 2 mln, z czego dofinansowanie – 1,9 mln zł. (d) ■

REKLAMA

eprasa.pl 4a9aefb212

REKLAMA

Z PORADNIKA DIETETYKA (83)

Ponadczasowa kiszonka

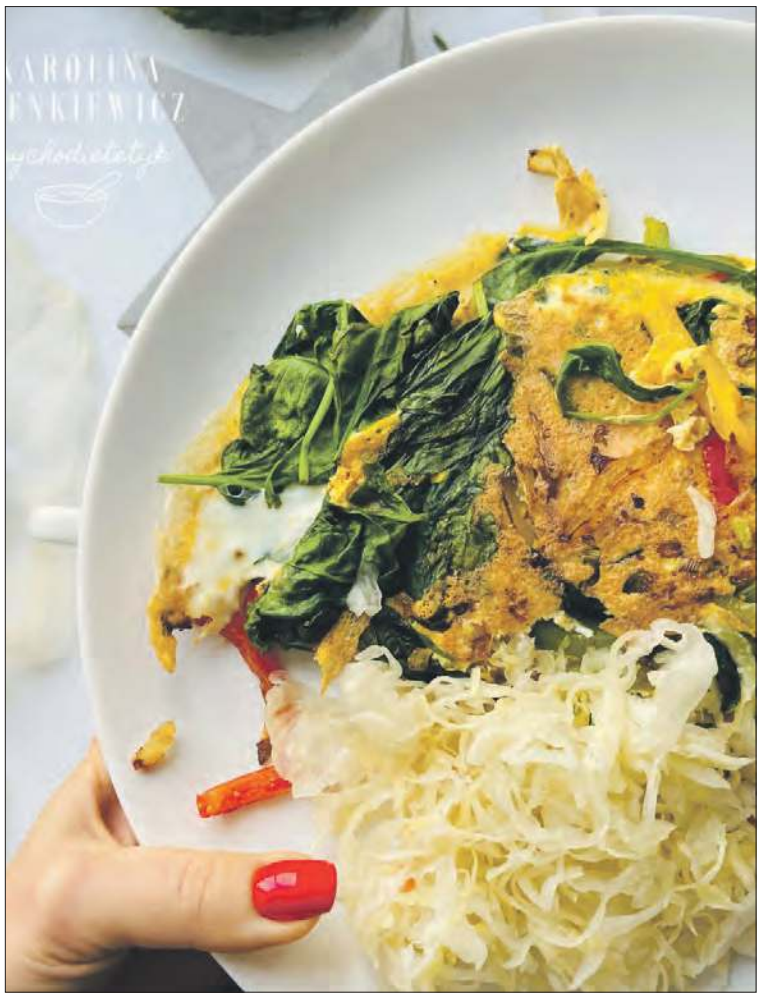

FOTOGRAFIA WŁASNA

Karolina SIENKIEWICZ

Jesień to czas, kiedy zaczynamy wyciągać specjały z naszych spiżarni. W bardzo wielu polskich domach kiszona kapusta jest głównym dodatkiem do posiłków. Dlaczego ten przysmak jest tak ważny w naszej diecie? Kapusta kiszona jest źródłem wielu wartościowych składników. Dzięki dużej zawartości witaminy C wzmacnia odporność organizmu, co jest niezwykle przydatne zwłaszcza w okresie jesienno-zimowym. Pozytywnie wpływa na perystaltykę jelit, działa dobroczynnie na układ krążenia i serce. Zmniejsza także poziom cholesterolu we krwi i poprawia kondycję skóry. Jest cennym źródłem magnezu, potasu i wapnia. Już od dawna wiedziały o tym nasze babcie. Kapusta kiszona była podawana przynajmniej raz w tygodniu. Nawet sam Władysław Reymont w „Chłopach" rozpisywał się na ten temat, jak tę kapustę na zimę przygotowywano. Myślę, że dziś nie trzeba już nikogo do tego specjału przekonywać. Pamiętajmy o tym, aby gościły na naszych stołach także inne kiszone warzywa, np. burak, kalafior, rzodkiew, czy popularny w tej postaci ogórek. Korzystajmy z rad naszych babć i cieszmy się zdrowiem! ■

Autorka jest psychodietetykiem (wizytówka gabinetu w dziale „Medycyna i zdrowie")

OGŁOSZENIE

AUTOPROMOCJA

eprasa.pl 4a9aefb212

REKLAMA

OGŁOSZENIE

LIST DO REDAKCJI

Przystanek przystankowi nierówny

Zwracam się z uprzejmą prośbą do redakcji o interwencję. Chodzi o przystanki autobusowe w Prudniku. W pierwszej kolejności o przystanek na osiedlu Jesionkowym Wzgórzu koło kościoła w kierunku na Dytmarów. To jest przystanek? A może kurnik dla gołębi? Ten przystanek to wąskie, boczne ściany i tak wąska ławka, że nawet nie można na niej usiąść. Jak pada deszcz i wieje wiatr, to trzeba stamtąd uciekać. Nic innego jak zgroza. Przystanek z osiedla jak się jedzie na Karola Miarki, to przystanek z prawdziwego zdarzenia, choć mało kto z niego korzysta. Niech panowie prezesi się przejdą i zobaczą jak to wygląda. Te same przystanki są na ulicach Wyszyńskiego i Grunwaldzkiej, brak słów. Prosimy redakcję o interwencję i zamieszczenie tej notatki w Tygodniku Prudnickim. ■

Z poważaniem
mieszkańcy Prudnika

REKLAMA

EDUKACJA

Publiczna Szkoła Podstawowa nr 4 w Prudniku jest obecnie największą szkołą tego typu w gminie Prudniku. Uczy się tu 440 dzieci i młodzieży. (d) ■

eprasa.pl 4a9aefb212

PIJANY NA DRODZE

Nietrzeźwy „zaparkował" na rondzie Szozdy

69-letni mieszkaniec województwa małopolskiego zakończył swoją jazdę na wysepce ronda im. Stanisława Szozdy w Lubrzy. W wydychanym powietrzu miał 1,5 promila alkoholu.

KPP PRUDNIK

Efekt jazdy po alkoholu

Zdarzenie miało miejsce w sobotę (4 listopada). Tuż przed godziną 23.00 dyżurny policji w Prudniku otrzymał informację o zdarzeniu drogowym na rondzie. Według zgłoszenia kierujący suzuki stracił panowanie nad pojazdem i wjechał na wysepkę ronda. Dodatkowo zachowanie kierowcy wskazywało, że może być nietrzeźwy – informuje oficer prasowy KPP w Prudniku asp. sztab. Andrzej Spyrka.

Dzięki szybkiej informacji przekazanej przez świadka, kierujący tym pojazdem, już chwilę później był w rękach policjantów. Okazał się nim 69-letni mieszkaniec województwa małopolskiego. Funkcjonariusze sprawdzili stan jego trzeźwości. Urządzenie pokazało, że w organizmie miał blisko 1,5 promila alkoholu.

Mężczyzna już stracił prawo jazdy. Teraz za jazdę w stanie nietrzeźwości grozi mu do 2 lat więzienia, sądowy zakaz prowadzenia pojazdów oraz minimalnie 5 tys. złotych grzywny. (źródło: KPP Prudnik) ■

REKLAMA

GÓRY OPAWSKIE

Nowe tabliczki zastąpiły stare

W prudnickiej części Gór Opawskich pojawiły się nowe tablice turystyczne. Zastąpiły one dotychczasowe.

Andrzej DEREŃ

Plansza pod szczytem Wróblika zawierała informację o katastrofie radzieckiego bombowca (amerykańskiej produkcji) w tym miejscu w lutym 1945 r. Dodatkową niecodziennością miejsca było wtórne odnalezienie miejsca katastrofy w 2002 r. ze znaczną ilością szczątków samolotu. Niestety kilka tygodni temu ktoś uszkodził tablicę, stąd była konieczność jej zastąpienia. Warto dodać, że miejsce upamiętnia wojskowa odbojnica przywieziona tu z terenu koszar w Prudniku. Nowa plansza, obok tekstu zawiera zdjęcie samolotu (Douglas A-20 Boston) oraz fotografię odkrywców miejsca w 2002 r.

PTTK (2)

Jan Wróblewski i Józef Michalczewski montują nowe tablice turystyczne PTTK

Druga z tablic znajduje się przy prudnickim kamieniu granicznym z 1730 r. również w okolicach Dębowca (przy niebieskim szlaku). Stara tablica przetrwała tu bardzo długo, bo przeszło dwie dekady i była już nadszarpnięta zębem czasu. Nowa plansza zawiera uaktualnione informacje na temat odkryć prudnickich słupów granicznych, fotografie odkrywców oraz wizerunek historycznego herbu Prudnika.

Projekty tablic powstały społecznie w redakcji Tygodnika Prudnickiego i TerazPrudnik.pl, natomiast ich montaż, z konserwacją istniejących słupów – również społecznie – wykonali: Józef Michalczewski i Jan Wróblewski, działacze PTTK. ■

Z PERSPEKTYWY OPTOMETRYSTY (5)

Dlaczego mruganie jest ważne?

Mruganie to podświadomy odruch fizjologiczny, rozprowadzający łzy po powierzchni oka.

Małgorzata STRAUB

Jest ono pokryte filmem łzowym, czyli cienką powłoką, która dba o nawilżenie i zapobiega zmęczeniu wzroku podczas codziennego funkcjonowania. Do zadań filmu łzowego należy ochrona przed potencjalnymi uszkodzeniami, usuwanie zanieczyszczeń i zmniejszanie tarcia między tkankami, a jego prawidłowa ilość ma wpływ na ostrość widzenia, ponieważ stanowi pierwszą przeszkodę dla światła trafiającego do naszego oka. Zewnętrzną część filmu łzowego tworzy warstwa lipidowa, zbudowana z cząsteczek tłuszczu, zapobiegających wyparowaniu wody. Zapewnia gładkość powierzchni optycznej, utrudnia przelewanie się łez przez brzegi powiek i utrzymuje odpowiednią konsystencję całej substancji, co z kolei umożliwia swobodne poruszanie gałkami ocznymi. Następnie znajduje się warstwa wodna, która rozprowadza substancje odżywcze, oraz warstwa mucynowa (śluzowa), pozwalająca na utrzymywanie się łez na komórkach tworzących rogówkę. Film łzowy musi posiadać odpowiedni skład i być wytwarzany w określonej ilości, dla utrzymania oczu w dobrej kondycji. W przypadku zaburzeń, oko narażone jest na kontakt z mikroelementami, wirusami i bakteriami, co prowadzi do przekrwień i stanów zapalnych, a przewlekle - może skutkować schorzeniem znanym jako Zespół Suchego Oka. Jednakże, nie tylko film łzowy jest tu istotny, sam proces mrugania też musi być odpowiednio zrealizowany. Prawidłowa ilość mrugnięć to około 12 razy na minutę, czyli nawet 15 000 mrugnięć dziennie! Podczas każdego z tych odruchów, powieki zmywają wszelkie zanieczyszczenia z powierzchni oka, kładąc za sobą świeżą, czystą warstwę łez. Praca oczu wymagająca skupienia na bliskich rzeczach, zwłaszcza tych na ekranach telefonów i tabletów, istotnie zmniejsza tę wartość. Podczas wielogodzinnej pracy przy monitorach, zdarza się, że mrugamy 3 razy rzadziej niż powinniśmy, pozostawiając nasze oczy bez prawidłowej ochrony. Dodatkowo, w trakcie rozmów z Pacjentami, możemy zauważyć, że wielu z Nich nie potrafi mrugać w prawidłowy sposób i cierpi na tzw. niedomykalność powiek. Tylko pełne mrugnięcie, w wyniku którego górna i dolna powieka połączą się ze sobą, gwarantuje poprawne oczyszczenie gałki oka ze wszystkich nieczystości, krążących w powietrzu.

Ten z pozoru mało istotny proces, ma ogromny wpływ na zdrowie i kondycje naszych oczu. Dbając o prawidłową ilość łez oraz właściwy proces mrugania, możemy poprawić wygląd, zmniejszyć zmęczenie oraz przekrwienie narządu wzroku. Oprócz siebie, zwracajmy też szczególną uwagę na dzieci, które wpatrzone w ekrany telefonów, znacznie ograniczają swoje mruganie. Jeśli zauważycie ten problem - wystarczy poprawić nawyki i poczuć różnicę, a jeśli macie jakieś pytania, porozmawiajcie o tym ze swoim optometrystą. ■

Autorka jest optometrystą (NO18307), członkiem PTOO i PSSK, member of EuDES (wizytówka Salonu Optycznego „Wzrokowcy" na str. 4)

WZROKOWCY (2)

eprasa.pl 4a9aefb212

PRUDNIK

Z tej zbiórki Prudnik może być dumny

W dniu Wszystkich Świętych na prudnickim cmentarzu komunalnym po raz kolejny odbyła się kwesta „Ocalić od zapomnienia", której celem jest zbiórka środków na odnowę pomników nagrobnych zasłużonych prudniczan. Jej efektów mogą pozazdrościć znacznie większe miasta.

Andrzej DEREŃ

ANDRZEJ DEREŃ (3)

Do skarbonki wrzucali i starsi...

Inicjatywa zapoczątkowana przez Bognę Lewkowicz i autora tego tekstu realizowana jest przez członków Towarzystwa Historycznego Ziemi Prudnickiej we współpracy z Muzeum Ziemi Prudnickiej i Gminą Prudnik, która jest właścicielem cmentarza. W pierwszej kolejności odnowiono i wzbogacono o nowe elementy pomnik polskiego działacza społecznego Filipa Roboty, w drugiej przywrócono godną formę pomnikowi niemieckiego burmistrza Prudnika sprzed ponad wieku – Paulowi Langemu. Na okazały nagrobek wróciły wyrwane po wojnie litery, kamień został oczyszczony, a ogrodzenie odnowiono. Uporządkowano również część poziomą grobowca. Merytorycznie i fizycznie w pracach brali udział: Piotr Kulczyk, Łukasz Lewkowicz i Marcin Husak. Z kolei o codzienny porządek na obu grobach dbał Jan Kubatek.

Co roku w akcję – w formie wolontariuszy – kwestarzy – chętnie włączają się zaproszeni do udziału samorządowcy, radni, działacze społeczności, szefowie i pracownicy instytucji publicznych, przedsiębiorcy i dziennikarze. Puszki do ręki wzięli między innymi burmistrz Prudnika Grzegorz Zawiślak, starosta prudnicki Radosław Roszkowski, czy przewodnicząca Rady Miejskiej Alicja Isalska. W akcję zaangażowali się młodzi druhowie Związku Drużyn Ziemi Prudnickiej „Enigma" Związku Harcerstwa Polskiego na czele z komendantką Hufca ZHP Nysa Wiktorią Hadryś i Agatą Gąsiorek. Byli również wolontariusze ze szkoły w Szybowicach

... i młodsi mieszkańcy. Do zbiórki zachęcają Magdalena Koziarowska i burmistrz Grzegorz Zawiślak

Mirosław Czupkiewicz z synem Szymonem jak zawsze nie zawiedli

Inicjatorka kwesty Bogna Lewkowicz ze starostą Radosławem Roszkowskim

W tym roku zebrano rekordową kwotę 19 727,46 zł, 130 koron czeskich, 0,20 szekla i 9,60 euro. W ubiegłym roku było to 17 922,18 zł i 5 euro. To sporo. W przeprowadzonej na terenie dwóch cmentarzy w Opolu kweście na rzecz zabytkowej nekropolii przy ul. Wrocławskiej, uzyskano 17 567 zł i 15 euro, choć w akcję ratowania opolskiego cmentarza zaangażowane są: miejscowe środowisko naukowe, władze miasta, duchowieństwo, Mniejszość Niemiecka i media o zasięgu miejskim i wojewódzkim. Prudniczanie, mimo mniejszej atencji instytucji, po raz kolejny pokazali, że są skuteczni i hojni w akcji odnowy grobów zasłużonych mieszczan. Ofiarodawcy wrzucali do puszek datki od groszowych monet po 200-złotowy banknot.

Z efektów zbiórki i zaangażowania mieszkańców cieszy się radna miejska Zofia Zeprzałka – Krzemień, która kolejny rok była kwestarzem zbiórki i podpowiada, by w kolejnych edycjach wprowadzić możliwość płatności elektronicznych (coraz więcej osób nie posiada przy sobie gotówki).

Podczas kwesty pojawiały się pojedyncze, niechętne jej komentarze, na przykład wzywające kwestarzy do „wzięcia się do roboty, a nie żebrania", czy sugestią, czyich pomników nie powinno się odnawiać, ale to były pojedyncze głosy, stanowiące wyjątek od reguły. Do listy „egzotycznych" komentarzy można dodać te z Internetu, o odnawianiu „szwabskich nagrobków", czy wstydu dla władz miasta, że na takie cele trzeba robić społeczne zbiórki. W większości prudniczanie, pamiętając poprzednie lata, wiedzieli, na jaki cel prowadzona jest zbiórka, a jeśli ktoś nie chciał przekazać datku, to tego nie robił bez zbędnych komentarzy.

Jaki kolejny pomnik będzie celem zbiór? Najprawdopodobniej będzie to nagrobek dr. Moritza Kremsera, który znajduje się w pobliżu XVIII-wiecznej figury św. Franciszka Ksawerego, przy ogrodzeniu Szkoły Podstawowej nr 4 w Prudniku. Przedstawia on złamaną kolumnę, którą oplata wąż. Coraz bardziej przechylający się na bok pomnik wymaga prac renowacyjnych.

Kwestę w Prudniku wspiera medialnie redakcja Tygodnika Prudnickiego i Portal Informacyjny TerazPrudnik.pl. ■

WOLONTARIUSZE

Szymon Antoszczyszyn
Nina Bandurowska
Milena Bartyzel
Piotr Bartyzel
Weronika Borkowska
Adrian Borkowski
Jerzy Ciesiński
Mirosław Czupkiewicz
Szymon Czupkiewicz
Franciszek Dendewicz
Malwina Dendewicz
Justyna Derda Fogel
Aleksander Dereń
Andrzej Dereń
Joanna Dereń
Marek Doskocz
Renata Drozdowska
Agata Gąsiorek
Bartek Gąsiorek
Julia Grzywacz
Agata Gwóźdź
Wiktoria Hadryś
Małgorzata Halek
Marcin Husak
Alicja Isalska
Kamila Jamioł
Marek Karp
Magdalena Koziarowska
Jan Kubatek
Piotr Kulczyk
Ziemowit Lenartowicz
Bogna Lewkowicz
Łukasz Lewkowicz
Melania Lewkowicz
Ludmiła Lisowska
Diana Lukach
Aleksandra Marciniak
Barbara Muzyka
Joanna Niżyńska
Małgorzata Ojrzyńska
Maja Pytlik
Dawid Przyszlak
Anna Raczkowska
Radosław Roszkowski
Jolanta Samitowska
Janusz Stolarczyk
Karolina Surmińska
Natalia Szmulik
Agnieszka Trytek
Anna Wania
Wiktoria Wencel
Agnieszka Wilk
Zbigniew Zagłoba – Zygler
Karolina Zakowicz
Grzegorz Zawiślak
Zofia Zeprzałka Krzemień
Dawid Zubkowski
Agata Zwojewska

eprasa.pl 4a9aefb212

Uczniowie i nauczyciele docenieni przez samorząd województwa

Od ponad 20 lat Samorząd Województwa Opolskiego wspiera perły opolskiej edukacji. W październiku każdego roku, podczas Regionalnego Święta Edukacji, honorowani są zarówno uczniowie, jak i osoby zasłużone dla opolskiej edukacji.

MATERIAŁ SPONSOROWANY

Tegoroczna lista osób jest wyjątkowo długa i obejmuje swoim zasięgiem laureatów z całego województwa, których osiągnięcia wykraczają wysoko ponad przeciętną.

Nagrody „Prymus Opolszczyzny”

Otrzymało je 60 uczniów w dwóch kategoriach - wiedza i sztuka:

- **Julia Partyka** z Publicznego LO nr IX w Opolu
- **Lena Jantos** z I LO w Oleśnie
- **Julia Kawecka, Matylda Uszyńska, Szymon Bich, Tymoteusz Datko, Vanessa Siwy, Weronika Drobisz** z Publicznego LO nr V w Opolu
- **Aleksandra Pieruch z LO** z Oddziałami Dwujęzycznymi w Strzelcach Opolskich
- **Krzysztof Michalski** z I LO w Kędzierzynie-Koźlu
- **Alan Ruszczak** z PSP w Naroku
- **Kinga Borowska** z Niepublicznej SP im. Świętego Tomasza z Akwinu w Brzegu
- **Aleksander Nowak** z PSP nr 30 w Opolu
- **Kalina Ostenda** ze SP w Wołczynie
- **Martyna Kos** z PSP z Oddziałami Przedszkolnymi w Kujakowicach Dolnych
- **Małgorzata Żołnierz** z PSP nr 7 w Strzelcach Opolskich
- **Anna Deko, Emilia Jastrzembska** ze SP w Leśnicy
- **Emilia Cichy** z PSP w Łambinowicach
- **Jakub Romanowski** z PSP w Łubnianach
- **Laura Holik** z PSP w Jełowej
- **Mateusz Jagoda** z PSP w Bogacicy
- **Zuzanna Dyrda** ze SP nr 2 w Praszce
- **Dawid Muc** z PSP im. Świętego Jacka w Staniszczach Małych – Spórok
- **Ada Grzesiak** ze SP w Przystajni
- **Andrii Brovchenko, Natalia Maślej, Emilia Milena Trytko** ze SP nr 5 w Nysie
- **Olivia Unruh** z PSP nr 3 w Dobrzeniu Wielkim
- **Mateusz Rząsa** ze SP z Oddziałami Integracyjnymi nr 10 w Nysie
- **Mateusz Klimek** z PSP w Chrząstowicach
- **Hanna Kordek, Amelia Leśniowska** z PSP nr 10 w Opolu
- **Zofia Zabłocka** z PSP nr 2 w Głuchołazach
- **Edyta Broszczak** z PSP nr 2 w Zdzieszowicach
- **Sara Libera** ze SP w Skoroszycach
- **Konrad Piechota** z PSP nr 20 w Opolu
- **Hanna Marta Stefan, Lena Marta Więcław** z PSP w Gorzowie Śląskim
- **Emilia Sklorz** z PSP w Krośnicy
- **Antonina Kita z PSP** z Oddziałami Integracyjnymi nr 5 w Opolu
- **Pola Głogiewicz** ze SP nr 3 w Głubczycach
- **Marcelina Artymicz, Kacper Sychla** z Zespołu Szkół Społecznego Towarzystwa Oświatowego w Kluczborku
- **Izabela Salachna** z Diecezjalnego Liceum Humanistycznego w Nysie
- **Amelia Krysiak** z Diecezjalnej Szkoły Podstawowej w Nysie
- **Jagoda Łukasik** z Publicznego Technikum nr 3 przy Zespole Szkół Ekonomicznych w Opolu
- **Krzysztof Piórecki** z PSP Trzeboszowicach
- **Milena Wojtas, Maja Krawczyk** z Liceum Sztuk Plastycznych w Nysie
- **Emilia Schmolke, Tomasz Więcek** z Publicznego LO nr III w Opolu
- **Konrad Wachowski** z Państwowej Szkoły Muzycznej I i II stopnia im. F. Chopina w Opolu
- **Kacper Brożek** z Publicznego LO nr I w Opolu
- **Anastazja Podborowska, Piotr Motza** z II Publicznego LO w Opolu
- **Urszula Charytanowicz** z Technikum nr 3 w Zespole Szkół Ekonomicznych w Nysie
- **Magdalena Grela** z II LO w Kędzierzynie Koźlu
- **Natalia Roguła** z Zespołu Szkół Technicznych i Ogólnokształcących im. Kazimierza Gzowskiego w Opolu
- **Paweł Rewienka** z I LO w Zespole Szkół Ogólnokształcących im. Adama Mickiewicza w Kluczborku

Nagroda specjalna „Prymus Opolszczyzny”

- **Anna Zadorska** z Publicznego Technikum nr 3 przy Zespole Szkół Ekonomicznych w Opolu
- **Maciej Jankowski** z I LOw Oleśnie.

Nagrody Marszałka Województwa Opolskiego

za szczególne osiągnięcia w dziedzinie upowszechniania i rozwoju edukacji

- **Justyna Jurasz** — Opolskie Centrum Edukacji w Opolu
- **Małgorzata Targosz** — I LO im. Henryka Sienkiewicza w Kędzierzynie-Koźlu
- **Wanda Piętka** — Zespół Szkół w Dobrzeniu Wielkim
- **Karina Sawulska** — LO nr II z Oddziałami Dwujęzycznymi im. Marii Konopnickiej w Opolu
- **Barbara Ottenbreit** — SP nr 32 im. Kawalerów Orderu Uśmiechu w Opolu
- **Martyna Nakonieczny** — Zespół Szkół w Paczkowie
- **Witold Pietruk** — Poradnia Psychologiczno-Pedagogiczna w Niemodlinie
- **Maria Farasiewicz** — Zespół Szkół Mechanicznych w Głubczycach
- **Lucyna Dzikiewicz-Niski** — LO nr VIII im. Aleksandra Kamińskiego w Opolu
- **Anna Ogrodowiak** — SP nr 2 im. Janusza Korczaka w Kluczborku
- **Elżbieta Gabis** — Zespół Szkół Ekonomicznych w Nysie
- **Elżbieta Pietrzykowska** — Administracja Oświaty w Kluczborku
- **Jadwiga Stanosek** — Zespół Szkół Nr 2 Centrum Kształcenia Ustawicznego w Kluczborku
- **Halina Kajstura** — Centrum Kształcenia Zawodowego i Ustawicznego w Strzelcach Opolskich
- **Tomasz Kiszczyk** — Specjalny Ośrodek Szkolno-Wychowawczy w Głubczycach.
- **Iwona Ignaczak** — SP nr 2 w Praszce
- **Małgorzata Sinicka** — SP nr 2 im. Czesława Niemena w Korfantowie
- **Jolanta Begińska** — SP w Łubnianach
- **Aneta Czarny** — SP nr 4 im. Janusza Korczaka w Strzelcach Opolskich
- **Karina Gryc** — SP w Żędowicach
- **Beata Stadniczuk** — SP nr 1 im. Janusza Korczaka w Zdzieszowicach
- **Izabela Łapaj** — SP nr 30 w Opolu
- **Marzena Kuleba** — SP nr 1 im. Stefana Żeromskiego w Brzegu
- **Piotr Ostrowski** — Stowarzyszenie Edukacyjne Mickiewicz w Kluczborku, Zespół Szkół Ogólnokształcących w Kluczborku
- **Franciszek Dendewicz** — Zespół Szkolno-Przedszkolny w Szybowicach
- **Beata Seń** — Zespół Szkół Ogólnokształcących w Głubczycach
- **Maria Wiercigroch** — SP nr 3 im. Janusza Korczaka w Nysie
- **Anna Nocoń** — Opolskie Centrum Edukacji w Opolu
- **Elżbieta Mamala** — Diecezjalna Szkoła Podstawowa i Diecezjalne Liceum Humanistyczne w Nysie
- **Agnieszka Kozłowska** — Centrum Kształcenia Zawodowego i Ustawicznego w Strzelcach Opolskich

Nagrody Zarządu Województwa Opolskiego

dla nauczycieli ze szkół i placówek prowadzonych przez Województwo Opolskie

- **Nina Skarbek** - Zespół Szkół Medycznych w Brzegu
- **Izabela Czabaj** - Zespół Szkól Medycznych im. J. Korczaka w Prudniku
- **Rafał Rippel** - Opolskie Centrum Edukacji w Opolu
- **Sabina Zdera** - Zespół Placówek Specjalnych przy zakładach opieki zdrowotnej w Opolu

Andrzej Buła
Marszałek Województwa Opolskiego

„- Dziś przed edukacją stoją ogromne wyzwania, dlatego tym bardziej powinniśmy doceniać każdy sukces. Wszyscy nagrodzeni mają swoje pasje, są oddani nauce i wierzą, że wiedza to potęga i przyszłość. Bez względu na trudności, dążą do obranego celu, a naszym zadaniem jest wspieranie tych najzdolniejszych i najaktywniejszych. Serdecznie gratuluję wszystkim nagrodzonym, dziękuję że jesteście i tworzycie wspaniały obraz opolskiej edukacji.”

eprasa.pl 4a9aefb212

MONITOR POWIATOWY

INFORMATOR SAMORZĄDOWY POWIATU PRUDNICKIEGO

POWIAT PRUDNICKI INSPIRUJĄCE POGRANICZE

UŁATWIENIA DLA PACJENTÓW

Apteki w telefonach i na tabletach

Dzięki nowej aplikacji internetowej przygotowanej staraniem Starostwa Powiatowego, zawierającej wiele aktualnych, ważnych informacji, mogą Państwo także, na bieżąco, sprawdzić dyżury oraz godziny otwarcia aptek na terenie powiatu rudnickiego. Ponadto, staraniem Starostwa, na witrynach aptek, które zgodziły się wziąć udział w programie informacyjnym dla mieszkańców, zamontowane zostały tablety, na których możemy odczytać grafik ich godzin otwarcia i dyżurów.

Aby pobrać bezpłatną aplikację na telefon, można skorzystać z niżej podanych kodów QR.

- Dość często otrzymywaliśmy sygnały od mieszkańców że napotykają na problem z ustaleniem aktualnie dyżurującej apteki. Podobne wnioski zgłaszali też Radni, m.in. Pan Mirosław Czupkiewicz. Wychodząc naprzeciw tym oczekiwaniom, jako Samorząd Powiatu Prudnickiego, pozyskaliśmy fundusze unijne i uruchomiliśmy nowoczesną formułę informacyjną, w skład której wchodzi oprogramowanie w postaci aplikacji do łatwego, bezpłatnego pobrania przez mieszkańców i tabletów umieszczonych w aptekach. Lekkie rozczarowanie budzi jednak fakt, iż nie wszystkie apteki zgodziły się na montaż tabletu na swojej witrynie. Tym nie mniej, cieszę się z faktu sprawnego uruchomienia systemu informacyjnego w naszym powiecie, w którym, oprócz grafiku pracy aptek znaleźć można wiele wartościowych informacji - podsumowuje starosta Radosław Roszkowski. ■

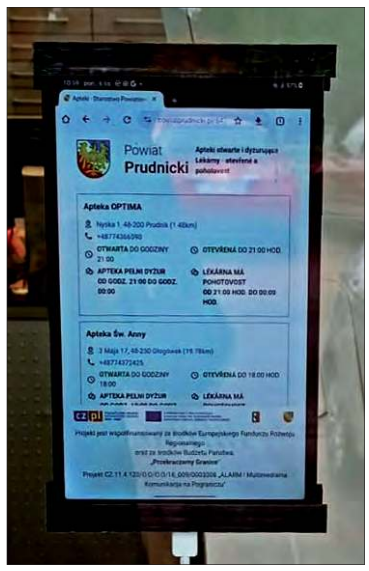

Takie tablety znajdują się na witrynach aptek w Powiecie Prudnickim

Informacje dotyczące pracy aptek znaleźć można w aplikacji mobilnej Powiatu Prudnickiego

RANKING INWESTYCJI

Samorząd Powiatu Prudnickiego Liderem!

W najnowszym rankingu ogólnopolskiego Pisma Samorządu Terytorialnego „Wspólnota", dotyczącym wydatków inwestycyjnych w przeliczeniu na jednego mieszkańca, a więc związanym bezpośrednio z tempem rozwoju infrastruktury służącej społeczeństwu, Powiat Prudnicki zajął pierwsze miejsce, pośród 11 powiatów woj. opolskiego. Średnie wydatki Powiatu Prudnickiego na jednego mieszkańca wynosiły 248,12 zł, kolejny w województwie opolskim był sklasyfikowany na 160 pozycji Powiat Nyski, z wydatkami 226,96 zł.

- To kolejny nasz ogromny sukces, który nie byłby możliwy bez wielkiego zaangażowania kluczowych pracowników Starostwa, wsparcia Radnych, Zarządu Powiatu, Parlamentarzystów - podkreśla starosta Radosław Roszkowski.

Stosunkowo niebogaty Samorząd Powiatu Prudnickiego wciąż stawia sobie ambitne cele inwestycyjne i konsekwentnie je realizuje. Zmiany na lepsze łatwo zauważyć w modernizowanej infrastrukturze drogowej, szpitalnej, pomocy społecznej i oświatowej. ■

Ranking ukazał się w ostatnim numerze „Wspólnoty"

Nakłady inwestycyjne samorządów powiatowych w woj. opolskim, w przeliczeniu na mieszkańca (zł)

1	**Powiat Prudnicki**	**248,12**
2	Powiat Nyski	226,96
3	Powiat Namysłowski	162,21
4	Powiat Strzelecki	148,08
5	Powiat Opolski	145,55
6	Powiat Głubczycki	139,64
7	Powiat Brzeski	130,89
8	Powiat Kędzierzyńsko-Kozielski	126,59
9	Powiat Oleski	110,95
10	Powiat Krapkowicki	93,81
11	Powiat Kluczborski	76,86

SENIORZY

Powstaje Rada Seniorów Powiatu

Uznałem, że funkcjonowanie Rady Seniorów Powiatu Prudnickiego jest bardzo oczekiwane przez to środowisko oraz Zarząd Powiatu, który chętnie wsłuchuje się w głos licznych środowisk senioralnych z naszego terenu. Stąd podjąłem starania, by wzbogacić procedury demokratyczne na Ziemi Prudnickiej o głos doradczy tego gremium - uzasadnia potrzebę utworzenia Rady Radosław Roszkowski, starosta prudnicki.

By wypełnić procedury formalne, Zarząd Powiatu Prudnickiego zaprasza Państwa do udziału w konsultacjach społecznych projektu uchwały Rady Powiatu, w sprawie utworzenia Rady Seniorów.

Termin konsultacji: od 8 listopada do 22 listopada 2023 r. Opinie i propozycje można przesyłać na piśmie na adres Starostwa Powiatowego w Prudniku, ul. Kościuszki 76 lub na adres: info@powiatprudnicki.pl. Z dokumentem można zapoznać się w Biuletynie Informacji Publicznej Starostwa, stronie internetowej www.powiatprudnicki.pl. Wersja drukowana dostępna jest także w Biurze Obsługi Interesantów na parterze, przy głównym wejściu do starostwa. ■

HISTORIA

Pamiątka z grudnia'70

Prudniczanin Ryszard Kwiatkowski ma pamiątkę po grudniu 1970, z którą nigdy się nie rozstaje.

Andrzej DEREŃ

To tatuaż na lewej ręce przedstawiający kobiecą twarz z inicjał „O.W.". To Matka Polka, a litery oznaczają: Ojczyznę i Wiarę. Kompozycja nie jest oczywista w odbiorze. Takie były czasy, że ze swoimi poglądami nie można było się publicznie afiszować, zwłaszcza w wojsku. Ryszard Kwiatkowski służył w jednostce w Prudniku, gdzie był m.in. dowódcą plutonu. Dobrze pamięta chwile, kiedy w trybie alarmowym wyjechali w kierunku Katowic. Kwiatkowski wspomina jak po minięciu Kędzierzyna kolumna wojskowa rozdzieliła się na mniejsze części, których trasy poprowadzono tak, by były blisko dużych zakładów. Prudniczanin nie ma wątpliwości, że była to manifestacja siły. Zakwaterowano ich w hali sportowej niedaleko katowickiego „Spodka" (ten oddano do użytku w 1971 r.).

W kraju wrzało, robotnicy protestowali przeciwko polityce rządu, a ten wysłał na ludzi milicję i wojsko. Bezpośrednią przyczyną demonstracji była decyzja o podwyżkach. Szacuje się, że w wyniku zamieszek, głównie na Wybrzeżu, zginęło 41. protestujących osób oraz kilku milicjantów i żołnierzy. Zatrzymano około 3 tys. osób.

Tatuaż na dłoni jest osobistym symbolem dramatu grudnia 1970 r. Młodzi żołnierze z poboru mieli stanąć naprzeciw rodakom, walczącym o swoje prawa. Szczęście w nieszczęściu, że część żołnierzy nie musiała stawać przed trudnymi wyborami i po uspokojeniu sytuacji wróciła do stałych miejsc zakwaterowania. ■

UDOSTĘPNIŁ RYSZARD KWIATKOWSKI

Tatuaż był formą przywiązania do wartości, którymi kieruje się Ryszard Kwiatkowski

eprasa.pl 4a9aefb212

Razem dbamy o ochronę powietrza

W ramach projektu LIFE AQP pn. „Wdrażanie systemu zarządzania jakością powietrza w samorządach województwa opolskiego”, realizowanego przez Departament Ochrony Środowiska Urzędu Marszałkowskiego Województwa Opolskiego, Politechnika Opolska, będąca jego współbeneficjentem, opracowała program kształcenia kompetencji gminnego koordynatora Programu Ochrony Powietrza.

Program ten stanowił podstawę studiów podyplomowych „Poszerzenie kompetencji koordynatorów Programu Ochrony Powietrza”, związanych z działaniem pn. „Poprawa jakości powietrza dzięki zwiększeniu zdolności administracji na poziomie gmin do realizacji zadań POP”. Zakładał on m.in. wyrównanie i podniesienie kompetencji gminnych koordynatorów Programu Ochrony Powietrza, adekwatnie do ich roli w ramach systemu zarządzania realizacją Programu. Studia podyplomowe zapewniły odpowiednie przygotowanie gminnych koordynatorów Programu Ochrony Powietrza do realizacji powierzonych mu zadań.
W dniu 1 października 2021 r. swój rok akademicki rozpoczęło 42 Gminnych Koordynatorów Programu Ochrony Powietrza (współbeneficjentów Projektu LIFE), a łącznie w studiach brało udział 91 studentów.
Studia realizowane były w roku akademickim 2021/2022, trwały dwa semestry, a tematyka zajęć podzielona została na pięć bloków, obejmujących zagadnienia związane z:

1. ochroną powietrza
2. podstawami prawnymi i charakterystyką energetyczną budynków
3. zarządzaniem projektem
4. elementami komunikacji społecznej
5. tworzeniem planu ograniczenia niskiej emisji w gminie

Zwieńczeniem drugiego semestru był wykład profesora Radomira Gono z VŠB – Technická Univerzita Ostrava na temat odnawialnych źródeł energii.

Ostatnim etapem studiów podyplomowych pn. „Poszerzenie kompetencji koordynatorów programu ochrony powietrza” była obrona prac dyplomowych pod koniec czerwca 2022 roku. Do egzaminu dyplomowego przystąpiły 84 osoby - wszyscy otrzymali pozytywny wynik.
Dnia 26 sierpnia 2022 r. na Politechnice Opolskiej odbyło się uroczyste wręczenie świadectw ukończenia studiów oraz certyfikatów audytora standardu środowiskowego budynku mieszkalnego.

Studia podyplomowe w istotny sposób wpłynęły na poszerzenie kompetencji koordynatorów Programu Ochrony Powietrza, co przynosi korzyści w ich codziennej pracy w gminach. Eksperci, wyposażeni w odpowiednią wiedzę i narzędzia, są w stanie lepiej służyć społeczności lokalnej.
Po zakończeniu studiów podyplomowych absolwenci systematycznie uczestniczą w cyklicznych seminariach i szkoleniach organizowanych przez Departament Ochrony Środowiska Urzędu Marszałkowskiego Województwa Opolskiego. Zespół projektowy LIFE nawiązał również współpracę z zespołami projektowymi LIFE w Polsce oraz krajach ościennych, do której zaproszono też współbeneficjentów Projektu. Efektem jest pozyskiwanie nowych doświadczeń w dziedzinie monitorowania jakości powietrza.

MATERIAŁ SPONSOROWANY

NARODOWY FUNDUSZ OCHRONY ŚRODOWISKA i GOSPODARKI WODNEJ

Opolskie z czystym powietrzem

Projekt pn. "Wdrożenie systemu zarządzania jakością powietrza w samorządach województwa opolskiego" LIFE 19 GIE/PL/000398-LIFE AQP Opolskie 2019.Pl jest finansowany ze środków Unii Europejskiej w ramach Programu LIFE i współfinansowany przez Narodowy Fundusz Ochrony Środowiska i Gospodarki Wodnej

eprasa.pl 4a9aefb212

Reklamaogłoszenia

REKLAMA tel. 601 268 421, 77 436 28 77 reklama@tygodnikprudnicki.pl

OGŁOSZENIA DROBNE

Ogłoszenia drobne przyjmujemy w siedzibie redakcji gazety przy ul. Kosciuszki 13a w Prudniku (pon.-pt. 8-16) oraz mailowo. Ogłoszenie drobne zlecić możecie również wysyłając SMS o treści „TPR.DROBNE" + tekst ogłoszenia (bez polskich znaków) na numer:
7643 (7,38 zł z VAT)
- aby zamówić 1 publikację
79567 (11,07 zł z VAT)
- aby zamówić 2 publikacje
91909 (23,37 zł z VAT)
- aby zamówić 5 publikacji
Suma znaków w wiadomości (wraz z prefiksem) to 160. Prosimy nie używać polskich znaków diakrytycznych.

FINANSE

Uwolnij się od długów!
Zapewniamy kompleksową pomoc prawną w zakresie:
• Upadłości konsumenckiej
• Upadłości firm
• Restrukturyzacji
Zadzwoń lub napisz:
RKL Inkasso Polska Sp. z o.o.
tel. 573 843 433
prawnicy.rkl@gmail.com

USŁUGI

■ Tapicer – renowacja krzeseł, foteli i kanap, duży wybór tkanin i skór, tel. 696 951 402
(74/23)

BUDOWLANE

USŁUGI BUDOWLANE
KOMPLEKSOWE WYKOŃCZENIE WNĘTRZ
MUROWANIE TYNKOWANIE
ELEWACJE KAFELKI
MALOWANIE TAPETOWANIE
MONTAŻ DRZWI, OKIEN,
SUFITÓW PODWIESZANYCH
SUCHA ZABUDOWA
Lesław KAŃSKI
791 772 321

USŁUGI DEKARSKIE 667 950 413
dachyandybau@gmail.com
DEKARSTWO/CIESIELSTWO
• fachowe doradztwo
• wymiana dachu
• serwis i drobne naprawy
• więźby dachowe
• wycena i pomiar gratis

Świadectwa Energetyczne
Badania Termowizyjne
Lokalizacja Wycieków
665 079 169

WYKONYWANIE ŚWIADECTW CHARAKTERYSTYKI ENERGETYCZNEJ BUDYNKÓW
604 435 154

NIERUCHOMOŚCI

SPRZEDAM DOM
■ Sprzedam dom w Prudniku, 6 pokoi, duży ogród, tel. +49 170 833 0906 (101/23)

KUPIĘ NIERUCHOMOSĆ
■ Kupię budynek mieszkalny w Głogówku, może być do remontu. Tel. 602 65 66 75
(1/23)
■ Kupię mieszkanie 2-pokojowe (do 40m2), parter lub I p., ogrzewanie miejskie, tel. 668 42 85 82
(99/23)
■ Kupię mieszkanie-kawalerkę, może być do remontu, tel. 721 223 057
(100/23)

WYNAJMĘ MIESZKANIE
■ Wynajmę mieszkanie w centrum Prudnika, 92m2, I piętro, 3 pokoje, tel. 604 651 592
(90/23)
■ Wynajmę kawalerkę w Białej, tel. +48 729 682 377
(102/23)

ZAMIENIĘ
■ Zamienię mieszkanie komunalne 49m2 (2 pokoje, kuchnia, łazienka) na mniejsze, tel. 609 236 409
(100/23)

NAUKA

■ www.naukaplywania.prudnik.pl, tel. 664 770 969
(6/22)

DO WYNAJĘCIA
WARSZTATY SAMOCHODOWE, GARAŻE, POW. MAGAZYNOWEJ
o pow. od 18 – 500 m2. monitorowanym i dozorowanym w Prudniku
692 326 417

OKNOPLAST
WYPRZEDAŻ
nawet 22%
SPRAWDŹ DODATKOWE PROMOCJE NA
OKNA DRZWI ROLETY
WWW.OKNOPLAST.COM.PL
Wyprzedaż wybranych produktów tylko w wybranych kolorach. Regulamin promocji na oknoplast.com.pl. Promocja trwa do 20.12.21 r. lub wyczerpania zapasów.

TAL-BUD
Partner Handlowy OKNOPLAST
Prudnik, Plac Zamkowy 8
tel. 77 436 55 61

MOTORYZACJA

KUPIĘ KAŻDĄ TOYOTĘ
531-666-333

WYDRUK
A3
A4
KSERO
Redakcja „Tygodnika Prudnickiego" ul. Kościuszki 13a (obok dworca PKS) pon-pt 8:00-16:00

• budowa domów
• remonty i wykończenia
• wiaty, tarasy, zadaszenia
• kafelkowanie
• gładzie i malowanie
• brukowanie
• ogrodzenia, płoty
• wykopy
...i wiele innych
PIETROŃ
BUDUJ I REMONTUJ Z NAMI.
888-601 -799

TARTAK
Interhas
Prudnik, ul.Prężyńska 32
Wierzbięcice
502 251 350
www.interhas.pl
• więźba dachowa
• tarcica budowlana
• podbitka
• łaty i k-łaty
• drewno kominkowe

Tygodnik Prudnicki OGŁOSZENIA DROBNE
1 Jedna emisja ogłoszenia kosztuje 1 zł za wyraz.
2 Ogłoszenie z wyróżnieniem kosztuje 2 zł za wyraz.
3 = 4 Zamawiając 3 emisje ogłoszenia, czwartą dostajesz gratis. Daje to łącznie cały miesiąc publikacji.
5 Przy anonsie opublikować możemy zdjęcie przedmiotu ogłoszenia – dopłata wynosi 5 zł za cały okres emisji.

OGŁOSZENIA DROBNE DO NAJBLIŻSZEGO NUMERU PRZYJMOWANE SĄ DO WTORKU DO GODZ. 10.00

eprasa.pl 4a9aefb212

WYWÓZ STARYCH MEBLI
AGD/RTV I KOMPUTERÓW
KOMPLEKSOWE OPRÓŻNIANIE MIESZKAŃ DOMÓW, STRYCHÓW, PIWNIC I GARAŻY
ROZBIÓRKA I WYWÓZ PIECÓW KAFLOWYCH
508 821 418

DOBRY WĘGIEL
P.U.H. „MAR-POL"
Prudnik, ul. Zielona 3
tel. 77 436 19 63
• WĘGIEL • EKOGROSZEK
• DREWNO
• PELLET DRZEWNY

URZĄD PRACY
Powiatowy Urząd Pracy w Prudniku
Prudnik, ul. Jagiellońska 21
tel. 77 436 23 04
77 436 37 82

ELEKTRYK, POMOCNIK ELEKTRYKA – praca w delegacji Niemcy oraz w Polsce, pracodawca z Wierzchu **FRYZJER** – wykształcenie kierunkowe, praca w Głogówku **SPRZEDAWCA** – mile widziane doświadczenie, praca w Prudniku **BLACHARZ – LAKIERNIK** – możliwość przyuczenia, praca w Głogówku **KIEROWCA KAT. B, C** – mile widziane doświadczenie, praca w Prudniku **PRACOWNIK OBRÓBKI BETONU** – prawo jazdy kat. B, praca w delegacji **OPERATOR WĘZŁA BETONIARSKIEGO** – możliwość przyuczenia, praca w Prudniku **SPRZEDAWCA** – mile widziane doświadczenie, praca w Olbrachcicach **CUKIERNIK** -mile widziane doświadczenie, praca w Moszczance **PRACOWNIK FIZYCZNY** – mile widziane prawo jazdy kat. B, praca w Pogórzu **KIEROWCA CIĄGNIKA SIODŁOWEGO** – prawo jazdy kat. C+E, uprawnienia HDS, mile widziane doświadczenie, praca w Smolarni **INFORMATYK** – wykształcenie średnie lub wyższe kierunkowe, praca w Prudniku **TECHNIK UTRZYMANIA RUCHU** – wykształcenie zawodowe, praca w Prudniku **BARMAN/KELNER** – mile widziane doświadczenie, praca w Białej **POMOC KUCHENNA** – mile widziane doświadczenie, praca w Białej nie, praca w Głogówku **ZOOTECHNIK** – wykształcenie kierunkowe, praca w Głogówku **OPIEKUN OSÓB STARSZYCH** – praca w Mosznej Pracownik biurowy – wykształcenie wyższe, praca w Głogówku **ROBOTNIK GOSPODARCZY** – prawo jazdy kat. B, praca w Lubrzy **MAGAZYNIER** – prawo jazdy kat. B, praca w Głogówku **MAGAZYNIER** – praca w Prudniku **WULKANIZATOR** – praca w Mochowie **KELNER/KA** – możliwość przyuczenia, praca w Prudniku

Rol-Pol
POLSKA GRUPA GÓRNICZA
Rzetelna firma z 25-letnim doświadczeniem oferuje:
OPAŁ Z POLSKICH KOPALŃ
węgiel, koks, miał, pellet, ekogroszek
TRANSPORT GRATIS
przyjmujemy płatności kartą
Nasze punkty sprzedaży:
PRUDNIK tel. 77 438 77 16
BIAŁA tel. 77 438 75 45
OLBRACHCICE tel. 77 438 76 74
BŁAŻEJOWICE tel. 77 437 34 30
ŁĄCZNIK tel. 77 437 63 84
GŁOGÓWEK tel. 77 437 36 05

DREWNIAK
Głogówek, ul. Piotra Skargi 19
tel. 77/40-69-390, 608-093-320
PANELE PODŁOGOWE
ponad 100 dekorów - 40 od ręki
DRZWI WEWNĘTRZNE
PODŁOGI DREWNIANE
PODBITKI - DREWNO i PVC

P.P.U.H. GALANT S.C.
twoje meble od 1989 r.
kuchnie na wymiar
meble pokojowe
zestawy wypoczynkowe
meble biurowe
szafy wnękowe pod wymiar
77 436 98 33, 77 436 29 77 meblegalant@o2.pl
Salon i studio kuchenne: Prudnik, ul. Prężyńska 9, zakład: Prudnik, ul. Młyńska 27

USŁUGI STOLARSKIE
DRZWI WEWNĘTRZNE I ZEWNĘTRZNE
(Z DREWNA LITEGO LUB OKLEINOWANE OKLEINAMI NATURALNYMI)
SCHODY JESIONOWE, BUKOWE, DĘBOWE
(PROSTE LUB ZABIEGOWE, MONTOWANE NA BETON LUB SAMONOŚNE)
INNE USŁUGI STOLARSKIE
PRODUKCJA - MONTAŻ
MIŁOWICE 19(K. BIAŁEJ)
TEL. 695 432 242, 77 437 68 19
WWW.WANIEK-STOLARSTWO.PL
E-MAIL: BIURO.STOLARZ@O2.PL
stolarstwo WANIEK
Ponad 60 lat na rynku
Tradycja i doświadczenie!

Tygodnik Prudnicki OGŁOSZENIA DROBNE

3 = 4 Zamawiając 3 emisje ogłoszenia, czwartą dostajesz gratis. Daje to łącznie cały miesiąc publikacji.

1 Jedna emisja ogłoszenia kosztuje 1 zł za wyraz.

2 Ogłoszenie z wyróżnieniem kosztuje 2 zł za wyraz.

5 Przy anonsie opublikować możemy zdjęcie przedmiotu ogłoszenia – dopłata wynosi 5 zł za cały okres emisji.

Kwalifikowany Dostawca Węgla
POLSKA GRUPA GÓRNICZA
Tomex
SKŁAD OPAŁU • SKUP ZŁOMU • HANDEL STALĄ
SPRZEDAŻ WĘGLA OD:
1 600 ZŁ/TONA
KOSTKA ORZECH EKOGROSZEK
TRANSPORT DO 15 KM GRATIS!
TEL.508 558 538
ADRES SKŁADÓW
NIEMYSŁOWICE 61B
PRUDNIK UL.BUDOWLANYCH 1/UL. PRĘŻYŃSKA 28A

INFORMACJA

Burmistrz Prudnika informuje, że dnia 8 listopada 2023 r. zostały wywieszone na tablicy ogłoszeń w Urzędzie Miejskim w Prudniku przy ulicy Kościuszki 3 oraz zamieszczone na stronie Biuletynu Informacji Publicznej Urzędu Miejskiego w Prudniku (BIP) www.bip.prudnik.pl, wykazy nieruchomości przeznaczonych do dzierżawy oraz wykazy nieruchomości przeznaczonych do sprzedaży.

Burmistrz Głogówka podaje do publicznej wiadomości, że od dnia 26.10.2023 roku do 16.11.2023 roku na tablicy ogłoszeń Urzędu Miejskiego w Głogówku oraz na stronie internetowej www.bip.glogowek.pl został umieszczony wykaz nieruchomości przeznaczonych do użyczenia. Dotyczy części działki nr 553/2 arkusz mapy 6 obręb Głogówek.

REGENERACJA WYROBÓW Z PIERZA
pranie, czyszczenie
KRZYŻKOWICE 50
tel. 77 436 09 88
kom. 698 840 820, 608 769 437

eprasa.pl 4a9aefb212

OAZA
HOTEL RESTAURACJA
48-200 Prudnik
ul. Zwycięstwa 2
tel. 77 406 84 80
798 782 202
www.hotelprudnik.pl

Hotel Oaza oferuje:
• bazę noclegową do 50 miejsc,
• salę bankietową na 90 osób
oraz salę restauracyjną.
Organizujemy wesela, komunie, urodziny, stypy oraz konferencje.

NAUKA JAZDY
„PRAWKO" PAŚCIAK
Kat. A, A1, A2, AM
B, B+E, C, C+E, D
* Kwalifikacja wstępna
Szkolenia okresowe
608 399 194
www.prawko.edu.pl

Meble Stylowe Jaro
-Antyki-
www.klasyczne-meble.pl
ul. Kruczkowskiego 5 48-303 Nysa
668 117 978 | 602 408 697 | 77 433 00 51

KOWALSTWO ARTYSTYCZNE-ŚLUSARSTWO
bramy
ogrodzenia
balustrady
stal nierdzewna
usługi spawalnicze
METALFLEX 48-250 Mionów 53b, tel. 665 379 024, www.metalflex.com.pl

FLYNET
najlepszy internet w regionie
FLYNET
Prudnik, ul. Prężyńska 17
77 55 20 800
internetprudnik
www.flynet.com.pl

GREENWOOD
PIELĘGNACJA I WYCINKA DRZEW

• wycinka i pielęgnacja drzew metodami alpinistycznymi
• zrąbkowanie gałęzi
• frezowanie (karczowanie) pni
• usługi wysokościowe i ogrodnicze
• 20 lat doświadczenia
Greenwood Andrzej Penar
501 607 880

AUTO MAJA
Mariusz Derlik
diagnostyka komputerowa • serwis klimatyzacji • blacharstwo, lakiernictwo • mechanika samochodowa • spawanie aluminium • holowanie
WYPOŻYCZALNIA SAMOCHODÓW
WARSZTAT SAMOCHODOWY
ZATRUDNIMY PRACOWNIKA!
Głogówek 504 570 113

Prudnik, ul. Prężyńska 26
tel. 77 402 20 44, 783 502 295
pn-pt 8:00-16:00
sob 8:00-13:00
NIECH BĘDZIE CIEPŁO
SKŁAD OPAŁU
• WĘGIEL I GATUNKU • WAGI ELEKTRONICZNE
• TRANSPORT GRATIS

SPRZEDAŻ I MONTAŻ
OKNA PCV
OKNA DREWNIANE
OKNA ALUMINIOWE
ROLETY WEWNĘTRZNE
ROLETY ZEWNĘTRZNE
DRUTEX
NAJLEPSZE OKNA
ZYSKUJESZ JAKOŚĆ (I UPOMINEK)
GAMA
GŁUCHOŁAZY ul. Konstytucji 3 Maja 17a, tel./fax 77 439 46 74
NYSA ul. Piastowska 26, tel./fax 77 448 43 53
WWW.OKNAGAMA.PL • GAMAOKNO@WP.PL • WWW.OKNAGAMA.PL • GAMAOKNO@WP.PL

SUPER BRUK
układanie kostki brukowej (również wokół nagrobków)
roboty ziemne
urządzanie zieleni
przyłącza wod-kan
SUPER BRUK Krzysztof Lorek
783 176 622 super-bruk@wp.pl

DOM POGRZEBOWY
mgr inż. Grażyna Janus-Bartnik
tel. całodobowy
602 471 380

Prudnik ul. Dąbrowskiego 4 tel.77 436 23 71 | 77 436 20 13

WSKOCZ W SIODŁO
Stajnia Chocim zaprasza na naukę jazdy konnej dla początkujących i zaawansowanych, ogniska i bryczkę.
Prowadzimy też wypożyczalnię rowerów.
STADNINA KONI PRUDNIK
ul. Poniatowskiego 3a - tel. 77 436 32 06, 512 082 273

Tygodnik Prudnicki OGŁOSZENIA DROBNE
1 Jedna emisja ogłoszenia kosztuje 1 zł za wyraz.
2 Ogłoszenie z wyróżnieniem kosztuje 2 zł za wyraz.
3 = 4
Zamawiając 3 emisje ogłoszenia, czwartą dostajesz gratis. Daje to łącznie cały miesiąc publikacji.
5 Przy anonsie opublikować możemy zdjęcie przedmiotu ogłoszenia - dopłata wynosi 5 zł za cały okres emisji.

KSERO
A3 A4
Redakcja „Tygodnika Prudnickiego"
ul. Kościuszki 13a
pon-pt 8:00-16:00

LACHOWICZ
Prudnik, ul. Kolejowa 59a
tel. 77 406 81 10
NOWOŚĆ
Piece wolnostojące

Invicta REMILLY
• moc nominalna: 7 kW
• gwarancja: 5 lat
• kolor: antracyt
Invicta SOREL
• moc nominalna: 8 kW
• gwarancja: 5 lat
• kolor: kremowy
Invicta CAROLO
• moc nominalna: 8 kW
• gwarancja: 5 lat
• kolor: antracyt

eprasa.pl 4a9aefb212

MENU/DANIE DNIA FACEBOOK: Wytwórnia Pierogów Wartościowych

MENU terazprudnik.pl/smacznie/bueno

MENU hotel-olimp.pl **DANIE DNIA** FACEBOOK: Hotel Olimp

MENU terazprudnik.pl/smacznie/coco

MENU terazprudnik.pl/smacznie/akacja

MENU terazprudnik.pl/smacznie/hana

MENU margosfit.pl

FACEBOOK Restauracja „Pod Łysą"

MENU Facebook: Restauracja Parkowa

FACEBOOK Nie Za Słod

eprasa.pl 4a9aefb212

Tygodnik Prudnicki
GŁOSZENIE
Z SMS
e TPR.DROBNE
ner
dniu
ł za 1 emisję)
iższych wydaniach
za 1 emisję)
szych wydaniach
ów. W treści prosimy nie używać
długości wiadomości.
jemy do wtorku do godz. 10.00.
v.terazprudnik.pl
NIA
mawiając 3 emisje ogłoszenia,
wartą dostajesz gratis. Daje to
cznie cały miesiąc publikacji.
5 Przy anonsie opublikować możemy zdjęcie przedmiotu ogłoszenia - dopłata wynosi 5 zł za cały okres emisji.

Lubrza, dnia 08.11.2023 r.

WYCIĄG Z OGŁOSZENIA O PRZETARGU NA ZBYCIE NIERUCHOMOŚCI

Wójt Gminy Lubrza

Działając na podstawie § 3 ustęp 1 rozporządzenia Rady Ministrów z dnia 14 września 2004 r. w sprawie sposobu i trybu przeprowadzenia przetargów oraz rokowań na zbycie nieruchomości (Dz. U. z 2021 r., poz. 2213) informuje o ogłoszeniu **III przetargu ustnego nieograniczonego na sprzedaż nieruchomości stanowiącej własność Gminy Lubrza.**

Nieruchomość zabudowana położona w miejscowości Prężynka:
1. Oznaczenie nieruchomości według księgi wieczystej oraz ewidencji gruntów i budynków: KW nr OP1P/ 00002014/1, prowadzona przez Sąd Rejonowy w Prudniku, V Wydział Ksiąg Wieczystych. Nieruchomość oznaczona w ewidencji gruntów i budynków jako działka nr 211/2 k.m. 3, właściciel Gmina Lubrza.
2. Powierzchnia nieruchomości 0,0856 ha.
3. Opis nieruchomości: działka w kształcie regularnego wielokąta, zabudowana ruinami budynku mieszkalno-gospodarczego. Nieruchomość wolna od obciążeń i zobowiązań.
4. **Sposób zbycia nieruchomości:** sprzedaż w drodze przetargu ustnego nieograniczonego.
5. **Cena wywoławcza nieruchomości wynosi: 25 000,00 zł netto (do najwyższej ceny uzyskanej w przetargu zostanie doliczony obowiązujący w dniu sprzedaży podatek VAT).**
6. W przetargu mogą brać udział osoby, które: wpłacą wadium w wysokości: **2 500,00 zł,** termin wpłaty **do 08.12.2023** r. decyduje data wpływu środków pieniężnych na konto bankowe Gminy Lubrza prowadzone przez Bank Spółdzielczy Prudnik Oddział Lubrza **nr 02 8905 0000 2000 0010 1114 0003** (w tytule przelewu podać „Wadium – przetarg na sprzedaż dz. nr 211/2") oraz złożą zgłoszenie udziału w przetargu (zał. nr 4 do regulaminu) do 08.12.2023 r.
7. Termin i miejsce przetargu: **13 grudnia 2023 r. o godz. 10:00,** w siedzibie Urzędu Gminy w Lubrzy ul. Wolności 73 pokój 105.
8. Pierwszy przetarg ustny nieograniczony na sprzedaż ww. nieruchomości odbył się 28 lutego 2023 r. i zakończył się wynikiem negatywnym.
9. Drugi przetarg ustny nieograniczony na sprzedaż ww. nieruchomości odbył się 20 czerwca 2023 r. i zakończył się wynikiem negatywnym.

Ogłoszenie o ww. przetargu zostało wywieszone na tablicy ogłoszeń w siedzibie Urzędu Gminy w Lubrzy, ul. Wolności 73, na tablicy ogłoszeń sołectwa oraz opublikowane na stronie internetowej Urzędu Gminy w Lubrzy www.bip.lubrza.opole.pl
Dodatkowe informacje dotyczące przetargu można uzyskać w Urzędzie Gminy w Lubrzy ul. Wolności 73, 48-231 Lubrza w Referacie Inwestycji, Gospodarki Przestrzennej i Ochronny Środowiska – II piętro, tel. 77/407 46 53.

OGŁOSZENIE

o wyłożeniu do publicznego wglądu projektu miejscowego planu zagospodarowania przestrzennego obejmującego miasto Prudnik

Na podstawie art. 17 ustawy z dnia 27 marca 2003 r. o planowaniu i zagospodarowaniu przestrzennym (Dz. U. z 2023 r., poz. 977 ze zm.) oraz art. 39 ust. 1 ustawy z dnia 3 października 2008 r. o udostępnianiu informacji o środowisku i jego ochronie, udziale społeczeństwa w ochronie środowiska oraz o ocenach oddziaływania na środowisko (Dz. U. z 2023 r. poz. 1094 ze zm.),

zawiadamiam

o wyłożeniu do publicznego wglądu projektu miejscowego planu zagospodarowania przestrzennego obejmującego miasto Prudnik wraz z prognozą oddziaływania na środowisko, w dniach **od 16 listopada 2023r. do 15 grudnia 2023r.** w siedzibie Urzędu Miejskiego w Prudniku, ul. Kościuszki 3, 48-200 Prudnik, pokój nr 24 i 25, od poniedziałku do piątku, w godzinach pracy urzędu oraz w Biuletynie Informacji Publicznej Urzędu Miejskiego w Prudniku na stronnie: https://tiny.pl/c9xj2 . **Dyskusja publiczna nad przyjętymi w projekcie planu miejscowego rozwiązaniami odbędzie się w dniu 23 listopada 2023r. w siedzibie Urzędu Miejskiego w Prudniku pokój nr 25 o godz. 12.00.**
Zgodnie z art. 18 ustawy z dnia 27 marca 2003 r. o planowaniu i zagospodarowaniu przestrzennym oraz z art. 40 ustawy z dnia 3 października 2008 r. o udostępnianiu informacji o środowisku i jego ochronie, udziale społeczeństwa w ochronie środowiska oraz o ocenach oddziaływania na środowisko, w związku z art. 54 ust. 3 tejże ustawy, każdy, kto kwestionuje ustalenia przyjęte w projekcie planu miejscowego, może wnieść uwagi. Uwagi należy składać do Burmistrza Prudnika w formie papierowej lub elektronicznej w tym za pomocą środków komunikacji elektronicznej, w szczególności poczty elektronicznej, w nieprzekraczalnym terminie **do dnia 29 grudnia 2023r.**
Wnoszący uwagi podaje swoje imię i nazwisko albo nazwę oraz adres zamieszkania albo siedziby.

Burmistrz Prudnika
Grzegorz Zawiślak

Tygodnik Prudnicki OGŁOSZENIA DROBNE
3 = 4 Zamawiając 3 emisje ogłoszenia, czwartą dostajesz gratis. Daje to łącznie cały miesiąc publikacji.
1 Jedna emisja ogłoszenia kosztuje 1 zł za wyraz.
2 Ogłoszenie z wyróżnieniem kosztuje 2 zł za wyraz.
5 Przy anonsie opublikować możemy zdjęcie przedmiotu ogłoszenia - dopłata wynosi 5 zł za cały okres emisji.

eprasa.pl 4a9aefb212

MEDYCYNA I ZDROWIE

Sklep Medyczny FIZJO-MED
.... Jesteśmy aby pomagać
REALIZUJEMY WNIOSKI NFZ
- Refundowane Przedmioty Ortopedyczne i Pomocnicze (pieluchy, stomia); – Sprzęt sanitarny;
- Wyroby Przeciwżylakowe; - Materace Przeciwodleżynowe;
- Profesionalne Poduszki Ortopedyczne; - Ciśnieniomierze;
Prudnik, ul. Piastowska 64 w Prudnickim Centrum Medycznym
Poniedziałek - Piątek 8:00-15:00
Tel: 77 436-12-70 Kom: 697-383-768 Fizjo-Med Sklep Medyczny

Tygodnik Prudnicki
Oferta specjalna reklamy dla branży medycznej i branż pokrewnych
77 436 28 77
reklama@tygodnikprudnicki.pl

GABINET CHIRURGII LASEROWEJ I KLASYCZNEJ, MEDYCYNA ESTETYCZNA
Sławomir Orkisz
SPECJALISTA CHIRURG
Usuwanie zmian skórnych, znamion, wrastających paznokci, przebarwień, zmarszczek, zmian posłonecznych, zmian naczyniowych i naczyniaków, esperal
NOWOŚĆ: OSOCZE BOGATOPŁYTKOWE - lifting twarzy
FIBRYNA w leczeniu schorzeń stawowych, łysienia i ran
Prudnik, ul. Kościuszki 15
rejestracja telefoniczna: 602 284 121

Prywatny gabinet lekarski
USG PRUDNIK
Renata FRANKE
specjalista chorób płuc
specjalista chorób wewnętrznych
BADANIA USG
• jamy brzusznej • tarczycy
• płuc i opłucnej • tętnic szyjnych
Rejestracja telefoniczna codziennie w godz. 17-19 605 202 535
Prudnik, ul. Staszica 4 (nad Apteką Alga)
www.pulmonologfranke.pl

Centrum Stomatologiczne w Prudniku
rok założenia 1999
NFZ Narodowy Fundusz Zdrowia
PORADNIE stomatologia zachowawcza • ortodoncja • protetyka
PRACOWNIA RTG zdj. punktowe • panoramiczne • tomografia 3D
USŁUGI stomatologia dzieci i młodzieży • leczenie kanałowe
• wypełnianie, odbudowa zębów • higienizacja jamy ustnej
• leczenie wad zgryzu • protezy zębowe, korony, mosty, licówki
Prudnik, ul. Kościuszki 15 | rejestracja 77 436 37 07 | RTG 77 406 46 32

KARDIOLOG
dr n. med.
Iwona Ossowska-Szymkowicz
Prywatny Gabinet Kardiologiczny
Głuchołazy ul. Karłowicza 40
szpital MSW – AMBULATORIUM
ŚRODA PONIEDZIAŁEK
Echo serca
Testy wysiłkowe
Holter
EKG i RR
akredytacja indywidualna ECHO
REJESTRACJA 502 231 770

Jarosław Bugajski
Specjalistyczna Prywatna Praktyka Lekarska
specjalista chorób wewnętrznych
KARDIOLOG
Biała, ul. Opolska 18/1
Przyjmuje w czwartki - rejestracja 691 755 122
echo serca, holter EKG, holter ciśnieniowy, test wysiłkowy, USG brzucha i tarczycy.

OPTYKAn
Masz problem z widzeniem?
dla naszych Klientów
BEZPŁATNE BADANIE WZROKU
Prudnik, ul. Górna 2 (obok Metra)
77 436 04 00

Najlepsza dieta w regionie!
KAROLINA SIENKIEWICZ
Psychodietetyk
• profesjonalna analiza składu ciała
• indywidualnie opracowywany jadłospis (posiłki szybkie i smaczne)
• dietoterapia • opieka
• motywacja • wsparcie
609 994 509
Prudnik, Pl. Zamkowy 2 (inkubator), lok. nr 6 Karolina Sienkiewicz Psychodietetyk

OKULISTYKA, MEDYCYNA ESTETYCZNA
Bożena Orkisz
SPECJALISTA CHORÓB OCZU
Wizyty prywatne
plastyka powiek plazmą IQ, usuwanie guzków powiek.
Osocze bogatopłytkowe
lifting powiek i twarzy.
Prudnik, ul. Kościuszki 15
rejestracja telefoniczna: 77 436 02 01

Powierz swoje oczy tylko najlepszym!
Klinika okulistyczna Gemini w Ostravie zaprasza

Umawianie terminów zabiegów i transportu:
602 150 886
Gemini
KLINIKA OKULISTYCZNA
ZAĆMA
- Zaćma już od 100 zł.
- Tylko u nas BANK soczewek. Za niewielką dopłatą masz wybór.
- Nie musisz zgadzać się na najtańszą soczewkę w Polsce.
- Wszystkie badania w dniu zabiegu - bez dodatkowych opłat.
- Transport z domu do kliniki i z kliniki do domu.
- Każdy otrzymuje gratis pakiet o wartości ponad 100 zł: okulary UV, krople itp.
- Najlepsi specjaliści, najnowocześniejszy sprzęt okulistyczny.
- Refundacja z NFZ wynosi 1800 zł.

PRYWATNY SPECJALISTYCZNY GABINET STOMATOLOGICZNY
SPECJALISTA CHIRURGII STOMATOLOGICZNEJ
LEKARZ STOMATOLOGII OGÓLNEJ
DANUTA JURCZAK-RASTELLI
SPECJALISTA STOMATOLOGII ZACHOWAWCZEJ
LEKARZ STOMATOLOGII OGÓLNEJ
WANDA JASTRZĘBSKA-JURCZAK
Usługi:
• implanty zębowe
• stomatologia zachowawcza
• profilaktyka
• usuwanie kamienia nazębnego
• protetyka (protezy, korony, mosty)
• chirurgia stomatologiczna
FIBRYNA W CHIRURGII STOMATOLOGICZNEJ
rejestracja 77 436 35 27
Prudnik, ul. Moniuszki 5/1 | 506 153 396, 77 436 26 24

eprasa.pl 4a9aefb212

Pracownia Protetyki Stomatologicznej
inż. tech. dent.
Aleksandra Strońska
WYKONAWSTWO LABORATORYJNE PROTEZ
NAPRAWY PROTEZ oraz inne usługi protetyczne
Tel. 574 445 102
INKUBATOR (parter - lok nr 4)
Plac Zamkowy 2 Prudnik

ALERGOLOG
specjalista chorób płuc
LEK. MED. IWONA ROBOTYCKA - LENCZUK
PRZYJMUJE
Nysa, ul. Marcinkowskiego 2-4
Rejestracja Telefoniczna
77 448 00 33
606 928 653

SIATKA OGRODZENIOWA
SŁUPKI • FURTKI • BRAMKI • OGRODZENIA
PROMOCJA! SŁUPKI POWLEKANE 2m 29,50 zł/szt
BRAMY PRZEMYSŁOWE • NAPĘDY DO BRAM
MONTAŻ • USŁUGI SPAWALNICZE
Lubrza, ul. Wolności 31 | waldekg@autograf.pl | 669 392 060

mgr Teresa KULISZEWSKA
Naturoterapia
KOMORA HIPERBARYCZNA TERAPIA WODOREM
korekcja kręgosłupa i stawów obwodowych • likwidacja wad postawy • likwidacja przyczyn bólów pleców, kręgosłupa, kończyn, głowy, zatok • masaże lecznicze, relaksacyjne, wzmacniające, limfatyczne, antycellulitowe, twarzy • detoksykacja (oczyszczanie organizmu) • przywrócenie równowagi emocjonalnej (depresja) • taping rehabilitacyjny • świecowanie uszu • kursy Reiki I i II stopnia • sprawdzanie ilości witamin i minerałów w organizmie • indywidualne dopasowanie skutecznych metod terapii
Prudnik, ul. Kolejowa 27, tel. 608 282 552

PRACOWNIA OPTYCZNA
ANNA ORKISZ
Prudnik, Przychodnia MEDICUS II p przy Poradni Okulistycznej
578 976 386
czynne:
Poniedziałek - piątek 8:00-15:00
Wtorek 12:00-18:00

CZYSTY INTERES
Usługi sprzątające Bożena Wróblewska
pranie dywanów, tapicerki samochodowej, mebli tapicerowanych, czyszczenie kostki brukowej
603 061 751
bozenawroblewska66@wp.pl
/czystyinteres

Dom Seniora SALUTARIS
Złoty Stok ul. Spacerowa 5
605 100 638
Dom Seniora Salutaris
domseniorazlotystok.pl

Barbara Wężykowska-Więcek
psychiatra
Prudnik, ul. Staszica 4
rejestracja
696 020 254

ZAKUWANIE PRZEWODÓW HYDRAULICZNYCH
Zakuwanie przewodów wysoko- i niskociśnieniowych
Przewody do myjek ciśnieniowych
Zakuwanie lin stalowych
Armatura hydrauliczna (złączki, przyłączki, nyple)
Szybkozłącza hydrauliczne, manometry
Oleje, smary, filtry do maszyn budowlanych i rolniczych
w razie awarii możliwość zakucia w godzinach nocnych
Prudnik ul. Powstańców Śląskich 19 | 798 353 254 | 505 081 076

KSERO A3 A4
Redakcja „Tygodnika Prudnickiego" ul. Kościuszki 13a pon-pt 8:00-16:00

Just Beauty
JUSTYNA JANIKOWSKA
JUST BEAUTY
SALON KOSMETYCZNY
ul. Prężyńska 17 | 1 Piętro, Prudnik
@JustBeauty_Prudnik
+48 668 441 337
manicure • pedicure • henna • zabiegi na twarz

SIEĆ REZYDENCJI DLA SENIORÓW
ZŁOTE BORKI
SIEĆ REZYDENCJI DLA SENIORÓW
48-267 Jarnołtówek 52
tel.: +48 535 560 404
+48 577 933 001
+48 577 933 550
e-mail: rezydencja@zloteborki.pl
www.zloteborki.pl
PAKIET BEZPŁATNEJ PROFESJONALNEJ REHABILITACJI
TROSKA, JAKOŚĆ, DOŚWIADCZENIE, INDYWIDUALNE PODEJŚCIE

Concept clinic
MARTA MUSIOŁ
MGR PIELĘGNIARSTWA
PODOLOGIA
PODOCHIRURGIA
LECZENIE RAN
KOSMETOLOGIA
DEPILACJA LASEROWA
509 82 84 84
KOŚCIUSZKI 12C, PRUDNIK
CONCEPTCLINIC

MALUMANI
Kaja Marzec
SALON PIĘKNOŚCI
• manicure • pedicure • henna • laminacja •
Prudnik, ul. Rynek 12
tel. 732 950 165
Malumani Stylizacje

eprasa.pl 4a9aefb212

Wójt Gminy Lubrza informuje, że na tablicy ogłoszeń w Urzędzie Gminy w Lubrzy przy ul. Wolności 73 został wywieszony na okres 21 dni od 08.11.2023 r. do 29.11.2023 r. wykaz nieruchomości przeznaczonej do użyczenia na czas oznaczony do 3 lat.

KSERO WYDRUK
A3 A4
Redakcja „Tygodnika Prudnickiego"
ul. Kościuszki 13a
pon-pt 8:00-16:00

INTERWENCJE

Kumulacja (nie)estetycznych wrażeń

Trudno nie zrozumieć irytacji mieszkańca Prudnika, który denerwuje się z powodu lokalizacji kontenerów na śmieci obok ul. Sobieskiego. Tymczasowe umiejscowienie pojemników wynika z gminnej inwestycji – przebudowy byłego biurowca na ul. Tkackiej, niemniej nie powinno to oznaczać, że wokół ma być, kolokwialnie pisząc, syf. – Turyści spacerują ul. Sobieskiego i to widzą. Jaką wystawiamy sobie wizytówkę? – pyta czytelnik. W lecie z kontenerów intensywnie unosił się odór śmieci wprost do okien i balkonów znajdujących się nad nim mieszkań.

To fragment szerszego problemu gniazd na odpady w mieście. Jeśli nie znajdują się one w zamkniętych wiatach, to w większości wokół nich panuje bałagan. Wystarczy, że pojemniki się wypełnią i już po chwili jest brudno. Z jakiegoś powodu ludzie wyrzucający śmieci oszczędzają na workach i odkładają odpady luzem. Zdarza się, że po domowych remontach wprost na chodnik, czy trawę obok kontenerów trafia gruz, resztki mebli i instalacji. Bezmyślność? Wygoda? Złośliwość? (d) ■

CZYTELNIK

Kontenery na śmieci, obok swoje dokładają okoliczni sklepikarze, u góry „pyszna" reklama sera złotego mazurskiego, z drugiej strony turystyczny stojak na rowery w trawie między śmietnikami, a nad wszystkim, dumna, narodowa plansza o inwestycji w tle. A to wszystko obok największej ulicy w mieście wyłączonej z ruchu samochodowego, która w teorii powinna być wizytówką Prudnika. To z pewnością nie jest dobre miejsce na tymczasową lokalizację kontenerów na odpady.

SKUP BYDŁA RZEŹNEGO
IRENEUSZ BIENIEK
606 734 586
SZYBKA PŁATNOŚĆ I SZYBKI ODBIÓR!

PIANINO
STROJENIE • NAPRAWA
662-046-560
dojazd gratis

Dział Reklamy i Ogłoszeń „TP"
77 436 28 77

WYPOŻYCZALNIA SPRZĘTU GASTRONOMICZNEGO
tel. 664 04 55 33
• namioty
• zastawa stołowa
• urządzenia gastronomiczne
• pokrowce na krzesła
• sprzęt bankietowy
www.wypozyczalnianaczyn.nysa.pl

Fortex tekstylia
sklep z tekstyliami do domu, hotelu i firmy
OFERUJEMY
• tekstylia z bawełny i włókna bambusowego z logo tkanym lub haftowanym • koce, narzuty, prześcieradła • ręczniki: domowe, reklamowe, hotelowe • pościel, kołdry, poduszki • podkłady na materace • szlafroki, ścierki kuchenne • asortyment dziecięcy • ceramika • upominki: kosze prezentowe, bony podarunkowe • NOWOŚĆ - zasłony ozdobne
OSTĘPNE - DEKORACJE ŚWIĄTECZNE JUŻ DOSTĘPNE - DEKORACJE ŚWIĄTECZN
CENY HURTOWE
F.P.U.H. Fortex
Prężyńska 17, 48-200 Prudnik (NOWY ADRES)
pn.-pt.: 9.00 - 17.00, sob: 9.00 - 13.00
693 792 293 | 512 082 299
sprzedaz@fortex-prudnik.pl
biuro@fortex-prudnik.pl
fortex@fortex-prudnik.pl
FPUH FORTEX fortexprudnik fortex-prudnik.pl

TOMEX - SKŁAD OPAŁU
WWW.TOMEX-PRUDNIK.PL
TYLKO NAJLEPSZY ASORTYMENT Z POLSKICH KOPALŃ
WAGI ELEKTRONICZNE - TRANSPORT DO KLIENTA GRATIS
PROMOCJA!
KOKS • węgiel kostka • węgiel orzech • groszek • miał • ekogroszek • miałogroszek • węgiel paczkowany • pellet • drewno rozpałkowe i opałowe •
Tomasz Stanek | Prudnik, ul. Prężyńska 28a | Prudnik, ul. Budowlanych
Niemysłowice 61b | tel. 508 558 538

ROZA
• brukowanie •
• roboty ziemne •
• urządzanie zieleni •
Piotr Basałaj
Prudnik, ul. Spokojna 7
tel. 695 282 333, 603 266 066
www.roza-bruk.pl
basalaj.piotrek@gmail.com

KUPIMY
STAROCIE I ANTYKI
Kupimy starocie i antyki z likwidacji mieszkań i domów oraz porządków strychowych, a także zbiory, kolekcje, stare przedmioty użytkowe i wyposażenie wnętrz mieszkań i domów.
Interesują nas między innymi: • szkło, ceramika z okresu PRL i starsze • stare fotografie, pocztówki, dokumenty, czasopisma • odznaczenia, medale • rzeźby • stare zegarki, zegary • obrazy • biżuteria, bibeloty • militaria • i wiele innych
791 694 220

eprasa.pl 4a9aefb212

WYCIĄG Z OGŁOSZENIA O PRZETARGACH NA ZBYCIE NIERUCHOMOŚCI

Burmistrz Prudnika ogłasza przetargi ustne nieograniczone na sprzedaż n/w nieruchomości, które odbędą się w siedzibie organizatora: Urząd Miejski w Prudniku, ul. Kościuszki nr 3 piętro I, sala nr 117, w dniu 13 grudnia 2023 roku o godzinie 10.00:

I. PRZETARGI PO RAZ PIERWSZY

1. Nieruchomość zabudowana położona w Miłowicach
1) Nieruchomość zabudowana budynkiem mieszkalnym i budynkiem gospodarczym w złym stanie technicznym, oznaczona na mapie nr 2 – obręb Miłowice – **jako działka nr 99, KW Nr OP1P/00005279/7,** właściciel Gmina Prudnik.
2) Powierzchnia nieruchomości: **0,9093 ha** (B).
3) Cena wywoławcza nieruchomości: **316.000,00 zł** – sprzedaż zwolniona z VAT.
4) Wysokość wadium: **31.600,00 zł,** termin wpłaty: **do 6 grudnia 2023 r.**

2. Nieruchomość rolna niezabudowana położona w Czyżowicach
1) Nieruchomość niezabudowana oznaczona na mapie nr 4 – obręb Czyżowice – jako działka nr 449/2, KW Nr OP1P/00003126/6, właściciel Gmina Prudnik.
2) Powierzchnia nieruchomości: **0,2350 ha** (RIIIb).
3) Cena wywoławcza nieruchomości: **20.600,00 zł** – sprzedaż zwolniona z VAT.
4) Wysokość wadium: **2.060,00 zł,** termin wpłaty: **do 6 grudnia 2023 r.**

3. Nieruchomość niezabudowana położona w Prudniku, w rejonie ul. Walerii Nabzdyk
1) Nieruchomość oznaczona na mapie nr 6 – obręb Prudnik, **jako działki nr 2159/156 i 2201/2168, KW Nr OP1P/00009191/4,** właściciel Gmina Prudnik.
2) Powierzchnia nieruchomości: **0,0882 ha** (RIIIa).
3) Cena wywoławcza nieruchomości: **122.000,00 zł** brutto – w tym 23% podatku VAT.
4) Wysokość wadium: **12.200,00 zł,** termin wpłaty: **do 6 grudnia 2023 r.**

4. Nieruchomość niezabudowana położona w Prudniku, w rejonie ul. Walerii Nabzdyk
1) Nieruchomość oznaczona na mapie nr 6 – obręb Prudnik, **jako działka nr 2200/2168, KW Nr OP1P/00009191/4,** właściciel Gmina Prudnik.
2) Powierzchnia nieruchomości: **0,0873 ha** (Bp, RIIIa).
3) Cena wywoławcza nieruchomości: **121.000,00 zł** brutto – w tym 23% podatku VAT.
4) Wysokość wadium: **12.100,00 zł,** termin wpłaty: **do 6 grudnia 2023 r.**

5. Nieruchomość niezabudowana położona w Prudniku, w rejonie ul. Walerii Nabzdyk
1) Nieruchomość oznaczona na mapie nr 6 – obręb Prudnik, **jako działka nr 2188/2168, KW Nr OP1P/00009191/4,** właściciel Gmina Prudnik.
2) Powierzchnia nieruchomości: **0,1098 ha** (Bp, RIIIa).
3) Cena wywoławcza nieruchomości: **142.000,00 zł** brutto – w tym 23% podatku VAT.
4) Wysokość wadium: **14.200,00 zł,** termin wpłaty: **do 6 grudnia 2023 r.**

6. Nieruchomość niezabudowana położona w Prudniku, w rejonie ul. Walerii Nabzdyk
1) Nieruchomość oznaczona na mapie nr 6 – obręb Prudnik, **jako działka nr 2189/2168, KW Nr OP1P/00009191/4,** właściciel Gmina Prudnik.
2) Powierzchnia nieruchomości: **0,1065 ha** (Bp, RIIIa).
3) Cena wywoławcza nieruchomości: **138.000,00 zł** brutto – w tym 23% podatku VAT.
4) Wysokość wadium: **13.800,00 zł,** termin wpłaty: **do 6 grudnia 2023 r.**

7. Nieruchomość zabudowana położona w Prudniku przy ul. Batorego 26
1) Nieruchomość oznaczona na mapie nr 11 – obręb Prudnik, **jako działka nr 1468/108 o pow. 0,0169 ha. KW Nr OP1P/00030739/4,** właściciel Gmina Prudnik.
2) Opis nieruchomości: Nieruchomość zabudowana budynkiem mieszkalno – użytkowym o pow. użytkowej 118,58 m^2. Na parterze budynku znajduje się lokal użytkowy o pow. 50,52 m^2, na I piętrze budynku znajdują się dwa lokale mieszkalne o pow. 34,58 m^2 oraz 33,48 m^2.
4) Cena wywoławcza nieruchomości: **216.000,00 zł** – sprzedaż zwolniona z podatku VAT.
5) Wysokość wadium: **21.600,00 zł,** termin wpłaty: **do 6 grudnia 2023 r.**

II. PRZETARG PO RAZ TRZECI

1. Nieruchomość zabudowana położona w Mieszkowicach 28
1) Nieruchomość zabudowana oznaczona na mapie nr 4 – obręb Mieszkowice, **jako działka nr 328/1 o powierzchni 0,0200 ha - KW Nr OP1P/00045560/6** oraz na mapie nr 4 – obręb Mieszkowice, **jako działka nr 328/2 o powierzchni 0,2600 ha- KW Nr OP1P/00003081/8.**
2) Powierzchnia nieruchomości łącznie: **0,2800 ha** (Bi).
3) Cena wywoławcza nieruchomości wynosi: **39.100,00 zł** – sprzedaż zwolniona z VAT.
4) Wysokość wadium: **3.910,00 zł,** termin wpłaty: **do 6 grudnia 2023 r.**

III. PRZETARG PO RAZ CZWARTY

1. Lokal mieszkalny przy ul. Klasztornej 8/10
1) Lokal mieszkalny nr 10 położony w budynku przy ul. Klasztornej 8 w Prudniku, na działce nr 1500/193 - mapa 11 – obręb Prudnik o pow. 0,0217 ha. KW Nr OP1P/00041820/9
2) Powierzchnia lokalu: **48,85 m^2.** Do lokalu przynależą dwie piwnice o pow. 5,75 m^2 oraz 3,50 m^2.
3) Sprzedaż lokalu mieszkalnego wraz ze sprzedażą udziału 10/100 części w nieruchomości wspólnej.
4) Cena wywoławcza wynosi: **43.800,00 zł.**
5) Wysokość wadium: **4.380,00 zł**, termin wpłaty: **do 6 grudnia 2023 r.**

Ogłoszenia o wymienionych w niniejszym wyciągu przetargach zostały wywieszone na tablicy ogłoszeń w siedzibie Urzędu Miejskiego w Prudniku, ul. Kościuszki nr 3, 48-200 Prudnik i opublikowane na stronie Biuletynu Informacji Publicznej (BIP) www.bip.prudnik.pl, oraz w serwisie internetowym „monitorurzedowy.pl" www.monitorurzedowy.pl
Szczegółowe informacje dotyczące przetargów można uzyskać w Urzędzie Miejskim w Prudniku ul. Kościuszki nr 3, 48-200 Prudnik, w Wydziale Mienia Gminy i Gospodarki Przestrzennej, pok. nr 20, tel. 77/4066252.

WYCIĄG Z OGŁOSZENIA O PRZETARGU NA WYDZIERŻAWIENIE NIERUCHOMOŚCI

Burmistrz Prudnika informuje o ogłoszeniu przetargu ustnego nieograniczonego na wydzierżawienie nieruchomości, stanowiącej własność Gminy Prudnik.

Przetarg po raz pierwszy:

Nieruchomość zabudowana położona - Wieszczyna nr 3
1) Oznaczenie nieruchomości według księgi wieczystej oraz ewidencji gruntów i budynków: księga wieczysta Nr OP1P/00041978/1. Nieruchomość oznaczona w ewidencji gruntów i budynków na mapie nr 1 – obręb Dębowiec, **jako działka nr 44/2.**
2) Powierzchnia nieruchomości: **0,5030 ha** (Bi).
3) Wydzierżawienie w drodze przetargu ustnego nieograniczonego na okres 5 lat.
4) Wywoławcza wysokość miesięcznego czynszu dzierżawnego wynosi: **6.600,00 zł netto.**
5) Przetarg odbędzie się w siedzibie organizatora: Urząd Miejski w Prudniku, ul. Kościuszki nr 3 piętro I – sala nr 117, **w dniu 29 listopada 2023 roku o godzinie 10.00.**
6) **Wysokość wadium: 660,00 zł,** termin wpłaty: **do 22 listopada 2023 r. (data wpływu środków pieniężnych na rachunek Gminy Prudnik nr 46 8905 0000 2001 0000 0215 0108).**

Pełna treść ogłoszenia została wywieszona na tablicy ogłoszeń w siedzibie Urzędu Miejskiego w Prudniku, ul. Kościuszki nr 3, 48-200 Prudnik, opublikowana na stronie Biuletynu Informacji Publicznej (BIP) Urzędu Miejskiego w Prudniku www.bip.prudnik.pl oraz w serwisie internetowym www.monitorurzedowy.pl.
Szczegółowe informacje dotyczące przetargu można uzyskać w Urzędzie Miejskim w Prudniku, ul. Kościuszki nr 3, 48-200 Prudnik, w Wydziale Mienia Gminy i Gospodarki Przestrzennej, tel. 77/4066270, 77/4066259.

eprasa.pl 4a9aefb212

OPOWIEŚCI O DRZEWACH – DRZEWA W KULTURZE SŁOWIAN

Wiąz

Od ponad 10 już lat „Tygodnik Prudnicki" popularyzuje moje opowieści o drzewach. Dziękuję za to redakcji gazety bardzo serdecznie, ponieważ znajomość drzew i ich życia w społeczeństwie jest wciąż stosunkowo niewielka. Ten artykuł poświęcam Wiązowi.

Karol KOZIAROWSKI

Wiąz – Ulmus jest jednym z ważnych, ale rzadkich już, drzew naszych lasów. Ma on bardzo długie dzieje.

Przetrwał zlodowacenia

Występował on na obszarze dzisiejszej Euroazji w najstarszej epoce Trzeciorzędu – w Paleocenie – około 65 mln lat temu. Na progu Czwartorzędu, w Plejstocenie, od około 1mln lat do około 10 tys. lat temu, przeżywał okresy zlodowaceń i ociepleń. Ulegał nieraz całkowitej niemal zagładzie i odradzał się znów. Gdy lądolód skandynawski opuścił nasze ziemie, dla drzew zaczął się istny raj. Wiąz powrócił do nas w towarzystwie dębu i leszczyny, stosunkowo późno, bo dopiero przed 8 tysiącami lat. Od tego czasu rośnie i rozwija się swobodnie.

Wiąz przeszedł do wielu mitów, baśni, wierzeń i praktyk guślarskich, a także do ksiąg pisanych przez mędrców. Gdy giganci podnieśli bunt przeciw bogom na Olimpie, ci za karę spuścił potop. Przysłowiową „deską ratunku" okazał się wiąz. Przy jego wierzchołku, wzniesionym nad spienioną wodą, zatrzymywali się ludzie i wszystko, co żyło. Razem pogodzeni i zbratani w wielkim, wspólnym nieszczęściu. Także w micie o greckim herosie, poecie i śpiewaku – Orfeuszu, wspomniany jest wiąz. Orfeusz, rozpaczając po utracie żony – Eurydyki, usiadł kiedyś pod wiązem i żałośnie grał na lirze. Dźwięki jego muzyki wywołały z ziemi młody gaj wiązów. W innym jeszcze micie, wiąz występuje z Achillesem, w słynnej wojnie trojańskiej „O pięknej Helenie". Kiedy dwie rzeki – Xsanthos (obecnie Skamander) i Simois połączyły się ze sobą, aby uniemożliwić Achillesowi przejście, ten obalił rosnący na brzegu wiąz i jak po moście przeprawił się nad połączonymi rzekami. Achilles zabiwszy w boju Eetiona – króla Teb zbudował mu grobowiec, który kazał obsadzić wiązami.

Dobre i życzliwe ludziom

W Polsce wiąz miał zawsze opinię drzewa dobrego i życzliwego ludziom, dlatego chłopi sadzili go często w pobliżu domów. Wiązy sadził także król Jan III Sobieski. Mieszkańcy Szamotuł pokazują turystom trzy wspaniałe wiązy o nazwach: „Rok 1683", „Sobieski" i „Wiąz Marysieńki", zapewniają, że posadzone zostały one przez samego króla.

Święty Stanisław ze Szczepanowa, który został potem zamordowany przez króla Bolesława Szczodrego podczas nabożeństwa, w dziedzicznej swojej wsi – Dojazdowie pod Krakowem, zasadził wiąz korzeniami do góry. Drzewo, rosnąc w przedziwny sposób, osiągnęło 11 łokci (około 6 m) w obwodzie.

Starożytni Rzymianie, a przed nimi – Grecy, widzieli w wiązie małżonka winorośli. Sądzili, że winorośl rodzi owoce za sprawą drzewa, z którym splata się. Najbardziej smakowały im grona wydane przez małżeństwo winorośli i wiązu. Małżonkiem winorośli były tyczki – podpórki z gałęzi wiązu. O wiązach, ich życiu, znaczeniu i uprawie pisał dużo Marek Porcjusz Katon – rzymski mąż stanu, pisarz i autor dzieła „ O gospodarstwie wiejskim".

W starożytnej Grecji i Rzymie, a nawet jeszcze w średniowieczu, wierzono, że kiedy dwaj rycerze, będący wrogami, podadzą sobie ręce pod wiązem, to się pogodzą, a ich przyjaźń będzie trwała i nierozerwalna. Anegdota mówi, że z tą wiarą i nadzieją dwaj królowie – francuski Filip II August (1180 – 1223) i angielski Ryszard Lwie Serce (1189 – 1199) – postanowili podjąć trzecią krucjatę przeciw muzułmanom, jednak ich przyjaźń okazała się krucha i nietrwała.

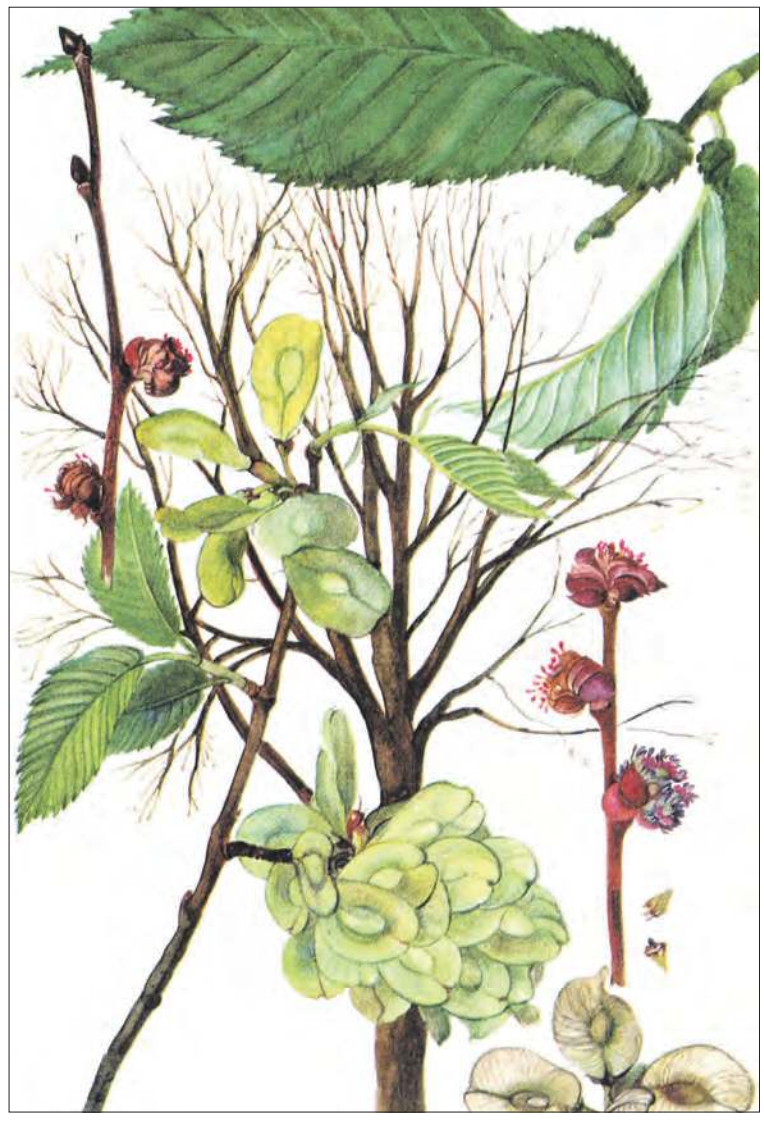

Kwiaty, pąki, owoce, liście i pokrój drzewa

Wywar z wiązu

Krajem, w którym wiąz cieszył się szczególną sympatią i opieką jest Francja. W aktach porządkujących gospodarkę leśną wiele uwagi poświęcono wiązowi. W roku 1552 król Henryk II nakazał sadzić wiązy wzdłuż głównych traktów, na suchych zboczach i wilgotnych łęgach.

W polskiej medycynie ludowej wywarem z liści w postaci kleistego soku, leczono jątrzące się rany. Pęcherzyki na liściach spowodowane, jak obecnie wiemy, przez mszycę, rozcierano i przykładano na chore oczy, stłuczenia i opuchliznę. Wywarem z liści obmywano „paskudniki", czyli swędzące liszaje. Suszone liście dodawano zimą do paszy kozom i owcom, by dawały więcej mleka. Suszone liście dodawano też do paszy wołom, aby miały większą siłę. Z soku wiązowego wytoczonego spod kory wiosną, sporządzano lek na bóle w „w dołku", żołądkowe i wątrobowe.

Wiąz – Ulmus należy do rodziny Wiązowate – Ulmacae. Obejmuje ona 18 gatunków rosnących w strefie umiarkowanej półkuli północnej. W Polsce rosną 3 gatunki.

1. Wiąz pospolity – Ulmus carpinifolia. Jest to wysokie, prawie 40 – metrowe drzewo o gęstej, rosochatej szerokiej koronie. Pień jest prosty z licznymi odrostami. W młodości korę ma gładką, brunatnoszarą, a później spękaną, ciemnobrunatną. Liście są eliptyczne, u nasady jedna połowa liścia jest wgłębiona, przez co jest on asymetryczny. Liście są ciemnozielone, połyskliwe i gładkie. Pod spodem są szorstkie od włosków w kątach nerwów. Owocem drzewa jest eliptyczny skrzydlak z małym orzeszkiem. We wczesnej młodości drzewo rośnie szybko. Dojrzałość do kwitnienia i owocowania osiąga około 40 roku życia. Rosnąć przestaje około 60 roku. Żyć może nawet do 600 lat. Kwitnie w marcu przed rozwojem liści. Owoce dojrzewają w czerwcu. Wiąz rośnie w lasach łęgowych i mieszanych, na suchych zboczach. Preferuje jednak gleby wilgotne i świeże, jest też światłolubny. Drewno tego wiązu ma biel jasnożółty, a twardziel jasno- lub szarobrunatny. Drewno jest twarde, ciężkie, trudne w obróbce. Jest odporne na gnicie pod wodą. Ma zastosowanie w budownictwie wodnym, szkutnictwie i przemyśle meblowym. Robi się z niego też klepki podłogowe, okleiny, wagony i narzędzia.

2. Wiąz górski – Ulmus glabra, zwany też Brzostem. Wysokością dorównuje Wiązowi polnemu. Liście ma duże, do 18 cm długości, eliptyczne, o trzech trójkątnych wierzchołkach, ciemnozielone. Jesienią przebarwiają się na żółto. Tak samo przebarwiają się liście innych wiązów. Wiąz ten jest wyjątkowo odporny na opieńki – groźne pasożyty różnych drzew, a szczególnie świerków, dlatego leśnicy sadzą go między rzędami świerków, jako ochronny kordon.

3. Wiąz szypułkowy – Ulmus laevis. Wzrostem dorównuje obu poprzednim. Pień przy ziemi jest wydatnie rozszerzony. Korę ma ciemnobrunatną, spękaną podłużnie. Liście u nasady są niesymetryczne, gładsze i tylko od spodu delikatnie owłosione.

Obecnie wiązów jest coraz mniej, gdyż niszczy je groźna choroba – grafioza. Ale wiązom zagraża także osuszanie mokradeł, zmniejszanie się liczby łęgów, ubytek pól uprawnych, łąk i pastwisk, no i oczywiście narastające susze. Nasze wiązy odchodzą powoli bezpowrotnie. Ich niedobitki tułają się jeszcze w lasach łęgowych, których też jest coraz mniej.

Wiązy w Prudniku

W swoich poszukiwaniach w naszym grodzie znalazłem jedynie trzy wiązy. Wszystkie należą do gatunku Wiąz górski. Jeden rośnie na posesji leżącej przy skrzyżowaniu ulic: Strzeleckiej i Legnickiej. Ma około 19 m wysokości. Jest obficie ulistniony, corocznie kwitnie i owocuje. Jego pień u podstawy ma średnicę około 60 cm. Korona jego jest, niestety często okaleczana przez energetyków, ponieważ przebiegają nad nim przewody elektryczne. Dwa następne wiązy górskie rosną w „Małpim Gaju", u podstawy skarpy przy spacerowej alejce. Jeden jest młody, ma średnicę pnia u podstawy około 30 cm i wysokość około 16m. Korona jego zaczyna się 4m nad ziemią. Drugi wiąz jest starszy. Ma wysokość około 20m, a średnica jego pnia u podstawy wynosi 60cm. Korona jego zaczyna się nisko, bo zaledwie 2m od ziemi. Oba te wiązy są obficie ulistnione, co roku kwitną też i owocują. Kiełkujące z nasion młode wiązki nie mają szans wzrostu, ponieważ są wykaszane podczas corocznego ścinania traw.

W lasach naszego nadleśnictwa, wiąz jest także bardzo nieliczny. Stanowi tylko niewielką domieszkę w lasach liściastych i mieszanych, nieco częściej można go spotkać jedynie w łęgach. ■

UDOSTĘPNIŁ K. KOZIAROWSKI (2)

Sylwetka wiązu

LITERATURA

Bruno T. Kremer - „Drzewa", Świat Książki, Warszawa 1996

Maria Ziółkowska - „Opowieści o drzewach", PWRiL, Warszawa 1983

Jaromir Pokorný, Jiřina Kaplická - „Drzewa Europy Środkowej", PWRiL, Warszawa1980

eprasa.pl 4a9aefb212

GRZEGORZ WEIGT

Weekend

INFORMATOR KULTURALNO-ROZRYWKOWY

ZAPROSZENIE

Dni Kultury Romskiej

Po raz kolejny w Prudniku spotykamy się z Dniami Kultury i Tradycji Romskiej. W programie trzy spotkania. Pierwsze już w czwartek 9 listopada - konkurs poezji i piosenki romskiej w sali reprezentacyjnej Prudnickiego Ośrodka Kultury (godz. 9.00). Drugie spotkanie we wtorek 28 listopada - Żywa biblioteka w sali kameralnej Prudnickiego Ośrodka Kultury (godz. 10.00). Trzecie spotkanie w czwartek 30 listoapada - Romowie w obiektywie; podsumowanie konkursu fotograficznego i wernisaż wystawy. Galeria Wykrzyknik w Prudnickim Ośrodku Kultury (godz. 10.00). ■

W SKRÓCIE

WYDARZY SIĘ W EUROREGIONIE

8 listopada (środa)

Miejski Dom Kultury w Korfantowie zaprasza na **bezpłatne warsztaty artystyczne „Jesień w rysunku”**. Świetlica wiejska w Rynarcicach. Na zajęcia należy przynieść ołówki 2B, 4B, temperówki, papier formatu A4 lub A3. Początek o godz. 17.00.

9 listopada (czwartek)

Cykl wykładów o życiu i nauce bł. ks. Stefana Kardynała Wyszyńskiego. Wykład trzeci: „Tożsamość Kościoła” o.prof.dr hab. Bonawentura Smolka OFM. Sanktuarium św. Józefa w Prudniku-Lesie, godz. 18.45.

Dni Kultury i Tradycji Romskiej w Prudniku. Konkurs poezji i piosenki romskiej. Sala reprezentacyjna Prudnickiego Ośrodka Kultury, godz. 9.00. Informacje, regulamin i zbiory wierszy w formacie pdf dostępne na stronie www.pok-prudnik.pl. Kolejne spotkania 28 i 30 listopada.

10 listopada (piątek)

Guarneri Trio Prague wystąpi w Sali koncertowej Ducha Świętego **w Krnowie**. Čeněk Pavlík (skrzypce), Marek Jerie (wiolonczela), Ivan Klánský (fortepian). Godz. 19.00, wstęp 270 koron.

11 listopada (sobota)

NARODOWE ŚWIĘTO NIEPODLEGŁOŚCI

czytaj na str. 22

BIBLIOTEKA PUBLICZNA W PRUDNIKU

Mała książka – wielki człowiek

Miejska i Gminna Biblioteka Publiczna w Prudniku serdecznie zaprasza każdego Małego Czytelnika w wieku przedszkolnym (dziecko od 4 do 6 lat) po odbiór wyjątkowych wyprawek czytelniczych przygotowanych przez Instytut Książki w Krakowie.

MiGBP w Prudniku zaprasza: „Zabierz dziecko do biblioteki i odbierz książkę w prezencie!”

Prudnicka biblioteka bierze udział w ogólnopolskiej kampanii „Mała książka – wielki człowiek” już po raz szósty. Każde dziecko, które jest lub dopiero stanie się czytelnikiem biblioteki otrzyma wyprawkę czytelniczą, w której znajdzie książkę autorstwa Wojciecha Widłaka i znakomitej ilustratorki Aleksandry Krzanowskiej pt. „Krasnal w krzywej czapce”. Książka jest dostosowana pod względem formy oraz treści do potrzeb przedszkolaka i spełnia najwyższe standardy w projektowaniu pięknych i mądrych książek dla najmłodszych.

Każde dziecko otrzyma także Kartę Małego Czytelnika. Za każdą wizytę w bibliotece, zakończoną wypożyczeniem co najmniej jednej książki z księgozbioru dziecięcego, Mały Czytelnik otrzyma naklejkę. Po zebraniu dziesięciu zostanie uhonorowany imiennym dyplomem.

W wyprawce również rodzice znajdą coś dla siebie - broszurę informacyjną „Książką połączeni, czyli Mały Czytelnik w bibliotece”, która mówi o nieocenionej roli czytania w życiu dziecka.

Korzystanie z biblioteki ma mnóstwo zalet: jest łatwo dostępne, tanie (książek nie trzeba kupować, można je za darmo wypożyczyć). MiGBP w Prudniku zaprasza do Centrali oraz do filii bibliotecznych (filia nr 2 w Prudniku, ul. Kombatantów 18/2, filia w Rudziczce, filia w Szybowicach, filia w Moszczance, filia w Łące Prudnickiej).Więcej informacji na stronie internetowej biblioteki: www.biblioteka-prudnik.pl. ■

MUZEUM ZIEMI PRUDNICKIEJ

Pamięć zaklęta w skrzyni

W ostatni dzień października Muzeum Ziemi Prudnickiej zakończyło działania w ramach akcji „53 dni na 530-lecie Cechu Rzemiosł w Prudniku”.

We wrześniu odbył się w siedzibie Cechu Rzemieślników i Przedsiębiorców w Prudniku cykl pogadanek „Made in Prudnik”, poświęconych trzem dziedzinom prudnickiego przemysłu, które kiedyś dominowały na prudnickim rynku (meblarstwo, szewstwo, tkactwo). Wykłady wysłuchało około 100 osób były relacjonowane także w „Tygodniku Prudnickim”. Wspomnieć tu można także o jubieluszowym spotkaniu w Muzeum Ziemi Prudnickiej, które odbyło się 22 września.

W październiku prowadzone były, również w siedzibie Cechu, warsztaty malowania szkatułek, pn. „Pamięć zaklęta w skrzyni”. Inspiracją były zabytkowe skrzynie cechowe i posagowe znajdujące się w zbiorach Muzeum Ziemi Prudnickiej. Uczestnicy warsztatów tworzyli jednak własne oryginalne prace. W warsztatach wzięło udział 185 osób – dzieci i młodzież z prudnickich i okolicznych szkół oraz seniorzy.

Dyrektor muzeum w Prudniku Marcin Husak dziękuje wszystkim prelegentom, uczestnikom wykładów i warsztatów, a także dyrektorowi Cechu Rzemieślników i Przedsiębiorców w Prudniku Zbigniewowi Lachowiczowi za udostępnienie pomieszczeń w zabytkowej siedzibie Cechu przy ul. Łukowej 1 w Prudniku. ■

ANNA LADENBERGER / MUZEUM ZIEMI PRUDNICKIEJ (2)

Warsztaty malowania szkatułek w siedzibie prudnickiego Cechu

eprasa.pl 4a9aefb212

W SKRÓCIE

ciąg dalszy ze str. 21

Oficjalne uroczystości w Prudniku: godz. 11.15 Apel harcerski na Placu Szarych Szeregów, godz. 11.30 Msza św. w intencji Ojczyzny w kościele pw. św. Michała Archanioła w Prudniku, godz. 12.30 przemarsz pocztów i delegcji pod Pomnik Żołnierza Polskiego, złożenie kwiatów, godz. 18.00 koncert Tomasza Steńczyka, który z zespołem wykona pieśni Marka Grechuty w nowoczesnych aranżacjach (sala reprezentacyjna Prudnickiego Ośrodka Kultury).

Oficjalne uroczystości w Korfantowie: godz. 10.00 Msza św. w intencji Ojczyzny w kościele pw. Trójcy Świętej, godz. 11.15 przejście pod pomnik i złożenie kwiatów, godz. 12.00 uroczysta akademia w PSP nr 2.

Kochać, jak to łatwo powiedzieć - koncert słowno-muzyczny w Białej. Wystąpią: Natalia Bezgłów, Karolina Cieślar, Krzysztof Dereszyński, Gabriela Fuchs, Bartłomiej Hauke, Kamil Pawełczyk. Sala widowiskowa Urzędu Miejskiego w Białej, godz. 16.30. Darmowe wejściówki w GCK w Białej.

Gminne Centrum Kultury w Białej

KABARET K2 - Jedziemy po was. Sala widowiskowa Gminnego Ośrodka Kultury w Walcach, godz. 15.30, bilety 75 zł.

12 listopada (niedziela)

Gminny Ośrodek Kultury w Walcach zaprasza na Dzień Seniora z Radiem Silesia. W programie: Mirosław Szołtysek, zespół MarsaAlam, Duet Romantica, Danuta Wiśniewska (premiera płyty „Nasza moc"). Sala widowiskowa Gminnego Ośrodka Kultury w Walcach, godz. 16.00. Bilety 60 zł do nabycia w sekretariacie GOK Walce oraz na biletyna.pl. Kontakt: gok@walce.pl.; tel. 77 466 01 13.

14 listopada (wtorek)

Wernisaż wystawy fotograficznej grupy OtoFoto z Pudnickiego Ośrodka Kultury (działającej pod kierunkiem Kamili Jamioł). Galeria Wykrzyknik! w Pałacu Fränkla w Prudniku. Godz. 17.00. ■

JERZY STASIEWICZ: IDĄC DO...

Najważniejszy jest człowiek

Daniela Długosz–Penca spotykała na długiej drodze życia ludzi tylko dobrych i wartościowych!!!? A może takich tylko (się) pamięta?!

Ofiarowane prawdzie tej zapomnianej...
Piotr Horzyk

Jerzy STASIEWICZ

Wierz mi Jurku, to moja ostatnia, podsumowująca książka. Trochę wybór wierszy, trochę rozważanie nad minionym, trochę o ludziach spotkanych w drodze, a trochę... – Tu zawiesiła głos. Rozmowa miała miejsce w kawiarence artystycznej Klahra.

Tu dodam dla ścisłości; kamienica „Zur Kornecke", dom Michaela Klahra Starszego, ur. 1693 r. w Bielicach, zm. 9 marca 1742 r. w Lądku Zdroju, niemieckiego rzeźbiarza, przedstawiciela baroku. Ponoć jego talent odkryli jezuici. Wg legendy rektor kłodzkiego konwiktu spotkał chłopca rzeźbiącego figurki do bożonarodzeniowej szopki. Rozpoznał w nim drzemiący dar Boga i po rozmowie z rodzicami zabrał do szkoły prowadzonej przez zakon w Kłodzku. Tu mały Michael pobierał nauki ogólne i uczył się teorii rzeźby. Sprowadzony przez jezuitów Karl Sebastian Flacker, architekt z Wiednia został mistrzem młodego rzeźbiarza. Prawdopodobnie pod jego kuratelą studiował dalej. Po ożenku z Katarzyną Mühlan nabył ową narożną kamienicę, założył warsztat, szybko pnąc się po szczeblach drabiny społecznej.

Rozmowa naprawdę chwilkę... przed rozpoczęciem Lądeckiej Nocy Poetów (23.06.2023 r.). Zwołanej spontanicznie przez jej wieloletniego organizatora: malarza, poetę i krytyka literackiego Zbyszka Ikonę Kresowatego pod naciskiem poetów ze wszystkich zakątków Polski. Spragnionych – w czas pandemii i walki Ikony z cichym mordercą o swoją Muzę Grażynę – spotkań ludzi słowa w tym już świętym dla poezji miejscu. Teraz pod skrzydłami Grażyny idącej tunelem dalekiego światła?!

Ale czy można wierzyć poetce świętującej za parę miesięcy dopiero... 91 lat? (rocznik 1932). Nie raz zarzekała się, że to ostatnia publikacja, a spod pióra wychodziły kolejne – dojrzałe jak leciwe wino – wartościowe utwory. Wzbogacając tak już pokaźny dorobek, osnuty na doświadczeniu życiowym i dystansie do świata. Mającej niesamowite szczęście do czytelników. Czego przykładem – są świadkowie – pierwszy egzemplarz omawianego tomu poszedł za podwójną cenę. Kupiła pani całym swoim jestestwem osadzona w biznesie! Więc jest zapotrzebowanie na słowo Danieli Długosz–Pency. „(...) jak ulewa i śnieg spadają z nieba i tam nie powracają..., tak Słowo, które wychodzi z ust moich, nie wraca do Mnie bezowocnie zanim wpierw nie dokona tego, co chciałem, i nie spełni swego posłannictwa" (Iz 55, 10-11).

„Idąc do..." to pełna wolności wędrówka bohaterki, narratora i autorki w jednym po zakamarkach własnej pamięci. Z uczciwym rozliczeniem czasu „nader obfitego życia" w pierwszych wersach rozdziału; „Idę – to znaczy, gdzie?": „Całe życie idę do celu. Czy go osiągnęłam? Chyba tak, bo to, gdzie i po co szłam, zawsze się spełniało. Teraz mam poczucie zatrzymania się przed próbą przekroczenia legendarnego Rubikonu. Myślę, że każdego to czeka, więc zaczynam analizować". „... wolność moja może naprawdę uzyskać ostatecznie potwierdzenie jedynie wtedy, gdy skojarzy się z moim przeznaczeniem osobistym, nie czyniąc żadnych prób wzniesienia się ponad nie. Z drugiej jednak strony przeznaczenie to wykuwa się i pogłębia jedynie pod warunkiem, że otworzy się dla innych." Powiada Gabriel Marcel (Od sprzeciwu do wezwania, s.45).

Najważniejszy był człowiek. W smudze wspomnień spotykamy raz jeszcze ludzi regionu prudnickiego mających ogromny wpływ na życie Danieli Długosz–Pency. Jej rozwój duchowo-artystyczny. Tu wymienić trzeba: Antoniego Weigta; redaktora „Głosu Włókniarza", którego młoda nauczycielka przybyła z Gór Świętokrzyskich – wędrowiec, ciekawa świata, Borgesowska konstatacja <wszyscy jesteśmy Grekami na wygnaniu> - początkiem lat 70. XX wieku, opisuje w 2008 r. w roczniku „Ziemia Prudnicka" tak: „Był człowiekiem skromnym, życzliwym, wrażliwym, budził zaufanie. Miał dar wyczuwania ludzi, ich zainteresowań i pewnie dlatego zachęcił mnie do współpracy z redakcją w promowaniu różnych talentów. Był to przecież czas Plastykalii, a więc krąg ciekawych artystów, jak: Jurek Góra, Tadek Weigt, Albert Strzewiczek, Krystyna i Henryk Sobczakowie, Franek Kauca, Walenty Steć, Tadeusz Soroczyński (poezja poety z Prężynki wyszła poza opłotki Opolszczyzny*), Anna Wyrwisz i inni. (...) On też zaznaczył w środowisku mój debiut literacko-poetycki w „Krajobrazach", dodatku do „GW" poświęconym w całości Studium Wychowawczyń Przedszkoli 1 stycznia 1977 roku. (...) Odkąd go pamiętam, był zawsze pogodny, życzliwy, wyciszony, nawet gdy miał wiele pracy, problemów zawodowych, współpracy z władzami, bo też warunki były różne. (Czasy rozdzielczo nakazowe*) – Miał w tym wszystkim czas dla ludzi, także tych z ulicy, którzy przychodzili ze skargami, prośbami o interwencję – on słuchał, pisał i był nadzieją. Wiele osób miało potrzebę bycia z nim, rozmowy. (...) Podziwiałam jego kulturę bycia, wrażliwość na dokonania artystyczne, wydarzenia społeczne, wszak był dziennikarzem i historykiem z zamiłowania. Jakoś trudno pisać o Antonim, że był."

GRZEGORZ WEIGT

Jerzy Stasiewicz i Daniela Długosz-Penca podczas jubileuszu poetki w Prudnickim Ośrodku Kultury, 28 kwietnia 2022 r.
U GÓRY: Okładka zbioru wierszy Danieli Długosz-Pency, pt. „Idąc do..."

Przenosząc się w świat liryki poetki: stanów, obrazów i przejścia na niewidzialną stronę rzeczywistości zacytować trzeba kolejne pokolenie twórcze – wychowankowie Danieli - mieszkający w cieniu Wieży Woka. Poezję mentorki widzą tak: Zofia Kulig: „W przeglądanych obrazach lirycznych odnajduję kogoś, kto w oceanie rzeczywistości znalazł właściwy nurt i doskonale wie, dokąd zmierza". Alina Barbara Nowak: „Obcując z wierszami Danieli Długosz–Pency od wielu lat, mam wrażenie, że umie ona cierpieć, dyscyplinując emocjonalność poprzez poezję, werbalizację źródeł cierpienia, a jednocześnie nazywanie jego sensów". Krakowska redaktor Anna Kajtochowa w eseju „Sztuka myślenia i doświadczenie" zauważa: „W swojej codzienności pogłębia ona wiarę, wadząc się z Bogiem, rozważa swój stosunek do cnót chrześcijańskich: „wobec miłości bywa niecierpliwa", „tylko nadzieja rozpala jej wyobraźnię." Z nadziei wznosi „Wieżę Babel- z doświadczenia lat". Jadwiga Szyszka: „Każdy z wierszy zawiera filozoficzną treść, dla której ważny jest wers, a nawet pojedyncze słowo – przykuwa uwagę i zastanawia." Z mojej wypowiedzi pomieszczono taki cytat: „Trzeba długiego życia wypełnionego: nauką, pracą, bezinteresowną pomocą, bólem. Próbą zrozumienia „dlaczego ja". Pomogła w tym wszystkim poezja z jej transcedentalnym działaniem." Jest i w książce „Biogram nieklasyczny, czyli rzecz o przesuwaniu granic" pióra Grażyny Jaślar. Delikatnie i z ogromną wiedzą tnący na etapy życiorys wybitnej postaci jej uduchowienie i zaangażowanie społeczne. Z miejscami upamiętnienia i biografią.

Kadry przeszłości i imaginacja przyszłości to bezspornie u poetki proces teraźniejszego doświadczenia: „Rozmawiałam dziś jeszcze / z polami sadami / i owocami / słuchały mnie / (...) / Widziałam w podróży / czyjeś oczy usta / I gesty / zostały tory." „Zostawiamy za sobą ślady / dziecięcych stóp i dużych butów, / a czas i przeznaczenie rozmywa wszystko, / także ślad odciśnięty na powierzchni ziemi. / Szmer piasku, plusk wody - / to na pewno zostanie." Pamięć i pragnienie widzenia/zobaczenia rzeczy minionych, ich powtórne przeżycie to istota katharsis, pozwalająca wypalić się z próżnych nadziei i aprobować realia. W poezji Danieli może...? oznaczać śmierć. Jednak poprzez zwrot Chronosa – źródło wszechrzeczy – uchwycimy drobiny wieczności.

Takimi drobinkami są/ mogą być podróże – ciekawość człowieka co znajduje się za górą – te dalekie do: Chin, Izraela, Egiptu, Włoch, Cypru, Turcji, Ukrainy – jeszcze jako republiki Związku Radzieckiego. A po latach spojrzenie na dramat wojny u wschodniego sąsiada. I odniesienie do własnych przeżyć z dzieciństwa. Zachwyt zabytkami: egipskim Sfinksem, stambulską Hagia Sophia, ale i bliskimi – zamkami i pałacami Euroregionu Pradziad. Kafejkami śląskich miasteczek. Ludźmi. To emanuje z tomu „Idąc do...", z rzadko spotykaną tak trafną selekcją wierszy, z jedenastu książek. Posiadanie tej publikacji to kompendium wiedzy o poetce z Prudnika, ale i wyraz szacunku za Jej dokonania. ■

***przypisy: J.S.**

Daniela Długosz–Penca, Idąc do... Prudnik 2023 s. 140.

eprasa.pl 4a9aefb212

KONCERT MIETKA SZCZEŚNIAKA W PRUDNIKU

Nierówni, poezja ks. Jana Twardowskiego

W niedzielę 29 października Prudnicki Ośrodek Kultury zaprosił na koncert „Nierówni" w wykonaniu Mietka Szcześniaka. Wydarzenie zorganizowane zostało w ramach cyklu „Polska Jutra w Kulturze" w Sanktuarium św. Józefa w Prudniku-Lesie.

Grzegorz WEIGT

Mietek Szcześniak to artysta ceniony przez krytyków, uwielbiany przez swoją publiczność, szanowany przez branżę muzyczną. Kształtował gusty i estetykę, lansował śpiewanie po polsku muzyki gospel i soul, współpracował ze świetnymi instrumentalistami, aranżerami i producentami w kraju i za granicami. Wszechstronny, świadomy wokalista, autor tekstów i muzyki, współproducent własnych nagrań. Laureat wielu konkursów polskich i międzynarodowych. Trzykrotnie nagrodzony Fryderykiem, nagrał 10 solowych płyt, i wiele płyt w nurcie gospel z m.in. New Live M, chórami Deus Meus i TGD. Wraz z Edytą Górniak nagrał „Dumkę na Dwa Serca", najpopularniejszą polską piosenkę filmową.

Artyście towarzyszyło w Prudniku trio rewelacyjnych muzyków w składzie: Marek Napiórkowski - gitara, Adam Lemańczyk - instrumenty klawiszowe, Marcin Pospieszalski - bas.

W programie koncertu słuchaliśmy kompozycji Mietka Szcześniaka do tekstów ks. Jana Twardowskiego, zawartych na autorskim albumie artysty pt. „Nierówni". Powstanie tego projektu było marzeniem artysty od wielu lat, o czym opowiadał także podczas prudnickiego koncertu. Jego zamierzenie było proste: podzielić się z publicznością wspaniałymi wierszami księdza Twardowskiego, ujętymi w lekką, muzyczną formę, kołyszącą ludzkie serca. Opracowane przez Mietka Szcześniaka wiersze opowiedziane są językiem kompozycji nawiązujących do akustycznej, lekkiej i pełnej słońca muzyki brazylijskiej, jej wyraźnych rodzajów: bossanovy, samby, chorinho, sao. Piosenki, które powstały z połączenia kompozycji Mietka i słów księdza Twardowskiego podkreślają to, co jest ważne dla poety i kompozytora. Ciepłą nadzieję, afirmację poetyckiej prostoduszności i zdystansowanej a niewymuszonej mądrości - zarówno tej codziennej, jak i zupełnie niecodziennej. Nawiązując do tytułu płyty i pierwszego z prezentowanych utworów „Nierówni" Mietek Szcześniak dodał: - Nie ma co zadzierać nosa, każdemu z nas coś brakuje. Kiedy jesteśmy naprawdę razem możemy się pięknie uzupełniać.

Przesłanie koncertu korespondowało z dziedzictwem myśli błogosławionego kardynała Stefana Wyszyńskiego, który od 19 września 2021 roku patronuje miastu i gminie Prudnik. Przedsięwzięcie stanowi ideową kontynuację cyklu wydarzeń pod hasłem „Polska Jutra w Kulturze", zainicjowanego i realizowanego przez Prudnicki Ośrodek Kultury od 2022 roku. Strategicznym celem tego projektu jest integracja międzypokoleniowa w oparciu o wartości chrześcijańskie, myśl teologiczną, społeczną i kulturową błogosławionego Stefana Wyszyńskiego. Koncert był bezpłatny dla publiczności, ze względu jednak na możliwości miejsca – kościół św. Józefa – obowiązywały bezpłatne wejściówki. Koncert zrealizowała ekipa realizatorów MKN Projekt. Publiczność i muzycznych gości powitali w Prudniku: burmistrz Grzegorz Zawiślak, gwardian klasztoru franciszkanów i kustosz sanktuarium o. Dawid Zmuda oraz dyrektor Prudnickiego Ośrodka Kultury i Biblioteki Publicznej Sylwia Gawłowska-Müller. Mietek Szcześniak wraz z towarzyszącymi mu muzykami zaprezentował muzykę delikatną, rzeczywiście kołyszącą w rytmach latynoamerykańskich, mimo to jednak pełną radości, porywającą. Dodatkowo przygotowane światła, opowieści Szcześniaka, tworzyły niezapomnianą atmosferę spotkania.

Mietek Szcześniak z zespołem sprawił prudniczanom wiele radości swoją muzyką, ale też wprawił w dobry nastrój, sprowokował do zabawy.

Koncert we franciszkańskim kościele św. Józefa w Prudniku-Lesie

Zapraszając na koncert dyrektor POKiBP Sylwia Gawłowska Müller mówiła: - Koncert, który za chwilę wykona dla państwa Mietek Szcześniak, ze swoim trio, z towarzystwem znakomitych polskich muzyków, to koncert pełen refleksji, piękna, poezji, czegoś bardzo, bardzo ważnego. (...) Serdecznie witam wszystkich państwa, fanów znakomitej muzyki, ludzi, dla których kultura, piękna piosenka jest ważna.

Wśród gości dyrektor Gawłowska-Müller witała obok wspomnianych: burmistrza Prudnika i kustosza sanktuarium św. Józefa także radnych z przewodniczącą Rady Miejskiej Alicją Isalską i wiceprzewodniczącym Edwardem Mazurem, dziękowała też nieobecnemu tego wieczoru dyrektorowi PPO PP Mateuszowi Magdziarzowi.

Burmistrz Prudnika Grzegorz Zawiślak rozluźniając atmosferę swoim powitaniem zauważył: - Możemy na pewne sprawy spojrzeć z perspektywy czasu, że Polska jest Polską, te czasy kiedy został tu uwięziony kardynał Wyszyński, dzisiaj już błogosławiony, to nie były czasy luźne. Nie można było się spotkać w takich miejscach, nie można było pokazać, co w sercu noszę. Od trzech lat z panią dyrektor Gawłowską-Müller, z kustoszem tego miejsca, staramy się przybliżać mieszkańcom Prudnika, ale też Polsce właściwe znaczenie tego miejsca, właściwy czas. Czas, który nie był zmarnowany dla kardynała Wyszyńskiego, czas który zarysował się w historii Polski, w historii Kościoła bardzo mocno. To tutaj powstały myśli o odnowieniu Ślubów lwowskich i w Częstochowie te śluby zostały odnowione. Może dzisiaj inaczej, kameralnie, przez dwa lata było w grocie, było wyjątkowo, ale jedno jest pewne – poziomu nie obniżamy.

Gwardian klasztoru o.Dawid Zmuda zaznaczył na początku spotkania: - Kiedy rozmawialiśmy tutaj kilka dni temu z technikami, z panią dyrektor o tym jak to wszystko zorganizować, padł taki pomysł, żeby na czas koncertu może wynieść Najświętszy Sakrament. Stanowczo zaprotestowałem, powiedziałem, że to On tutaj jest gospodarzem i nie wypada nam jako gościom wynieść gospodarza na taki ważny koncert. Także pamiętajmy, że jesteśmy w kościele, że jesteśmy przy Panu Jezusie.

Czy potrzebne było to zastrzeżenie? Lekka, taneczna muzyka, wiersze pomimo autorstwa księdza wcale nie pobożne? A jednak, może nawet zaskakiwać jak znakomitym połączeniem okazują się słowa poezji ks. Jana Twardowskiego, z tak odległą muzyczną kulturą jaką jest muzyka brazylijska. Poważne wiersze ks. Twardowskiego i lekkie rytmy bossanovy i samby. I wyszło idealnie, piękna muzyka, piosenka, dla odmiany, z inteligentnym tekstem, co nie zawsze się zdarza. Ne można się dziwić, że płyta „Nierówni" uzyskała status Złotej Płyty. ■

GRZEGORZ WEIGT (6)

Mietek Szcześniak - wokal

Marek Napiórkowski - gitara

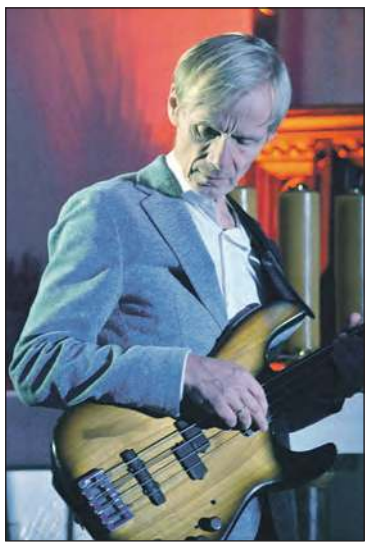

Marcin Pospieszalski - gitara basowa

Adam Lemańczyk - instrumenty klawiszowe

eprasa.pl 4a9aefb212

MUZEALNE POGADANKI

Dotyk Myśli Ryszarda Ścibora

Ryszard Ścibor – prudnicki poeta, autor kilku książek i twórca aforyzmów, gościł w Muzeum Ziemi Prudnickiej w środę 25 października.

Grzegorz WEIGT

To kolejny wieczór w ramach „Muzealnych pogadanek", czyli rozmów z interesującymi prudniczanami, organizowanych przez prudnickie muzeum. Rozmowy z prudniczanami, prowadzone przez prudniczan. Tym razem z autorem wierszy, aforyzmów i bajek rozmawiała Alina Nowak, polonistka i poetka, autorka wstępu do książki „Myśli nieprzypadkowe" .

Ryszard Ścibor w tym roku wydał swoją najnowszą książkę „Myśli nieprzypadkowe" i spotkanie było okazją przybliżenia tej publikacji czytelnikom. Obok „Myśli..." rozmowa toczyła się też wokół poprzedniego tytułu w dorobku Ścibora, nieco przez czas epidemii – wówczas się ukazała, zapomnianej książki „Dotyk ciszy". Prudniczanin debiutował zbiorem wierszy „Słońce i deszcz" w 2013 roku. W 2020 roku wydał drugi zbiór wierszy pt. „Dotyk ciszy". W tzw. między czasie opublikował jednak zaskakujący, efektownie edytorsko przygotowany w formie albumów cykl książek „Przyjaciele" i „Bezpieczni przyjaciele" (2017, 2019, 2023). To książki, z edukacyjnymi wierszykami Ścibora, przeznaczone dla dzieci i przez dzieci pięknie zilustrowane. Wreszcie, w 2017 roku ukazał się zbiór aforyzmów pt. „Myśli nieprzypadkowe". Dzisiaj autor wrócił z aforyzmami i złotymi myślami, krótkimi humorystycznymi wierszykami w książce ponownie pt. „Myśli nieprzypadkowe". Jest to więc siódma pozycja w dorobku prudniczanina, członka Klubu Ludzi Piszących.

Na spotkanie ze Ściborem zaprosił dyrektor Muzeum Ziemi Prudnickiej Marcin Husak: - Zdając sobie w pełni sprawę z tego, iż miasto to nade wszystko ludzie, ludzie, którzy tworzą jego historię, tworzą dzieła, które przetrwają mimo upływu czasu, to niejednokrotnie z perspektywy dziejów miasta widzimy wielkich burmistrzów, widzimy charyzmatycznych duchownych, widzimy obdarzonych talentem architektów, którzy pozostawiają po sobie wzniosłe gmachy, pamiętamy o malarzach, rzeźbiarzach, bo wszak choćby 1 listopada wkrótce przed nami, a co za tym idzie będziemy mogli z ich dziełami spotykać się, czy to w kościele, czy na cmentarzu. (...) W tej całej gamie różnych indywiduów miasto zamieszkujących są również osoby w sposób szczególnie uwrażliwione na piękno, a których twórczość niejednokrotnie nie wychodzi poza bardzo wąski krąg. Są to poeci.

Rozmowę z autorem poprowadziła Alina Nowak

Na spotkanie w Muzeum Ziemi Prudnickiej zaprosił dyrektor Marcin Husak. Publiczność nie zawiodła.

GRZEGORZ WEIGT (6)

Muzycznie wieczór wzbogaciła Naomi Pustelniak

I już o samym Ryszardzie Ściborze dodał: - Prudniczanin z wyboru, prudniczanin z urodzenia, a do tego wszystkiego postać, która w tym roku obchodzi jubileusz 10 lat pracy twórczej, bo to w 2013 roku wydaje swój pierwszy tomik poetycki „Słońce i deszcz". W twórczości jego jednak przewija się w sposób szczególny przyjaźń. Dbałość o język, dbałość o sposób wyrazu, a do tego wszystkiego któżby z nas podejrzewał, że Ryszard swoją działalnością zawodową wpisywał się idealnie w prudnicki nurt miasta tkaczy i szewców, chociażby z perspektywy działalności fabryki obuwia. To przekonuje o fakcie, iż wrażliwość dedykowana jest nam wszystkim, bez względu na to, jakiemu systemowi wartości hołdujemy, bez względu na to jaką religię wyznajemy, bez względu na to, z jakiego środowiska się wywodzimy i jaki zawód z miłością, bądź też z musu uprawiamy.

W muzeum obecni byli także inni piszący: Daniela Długosz-Penca, Wojciech Ossoliński, Zofia Kulig, Paulina Jania, Małgorzata Ojrzyńska, Bożena Tokar-Matkowska (też lubi pisać aforyzmy) oraz ludzie z literaturą związani jak kierownik biblioteki Izabela Mazur, Marek Karp. W trakcie spotkania wywiązała się interesująca rozmowa, na temat poezji, twórczości Ryszarda Ścibora. Pytany przez Alinę Nowak, czym jest dla niego tytułowa („Dotyk ciszy") cisza, Ścibor odpowiadał: - Cisza dla mnie jest bardzo ważna. Każdy z nas ma duży natłok myśli, umysł nam skutecznie przeszkadza w widzeniu świata, jest dość zaborczy i cisza pozwala na to, żeby wejść głębiej w siebie, żeby posłuchać swojej własnej duszy. Umysł krzyczy, a dusza cichutko popiskuje, stąd też dla mnie cisza jest czymś absolutnie ważnym.

Alina Nowak pytała dalej patrząc na wiersze Ścibora: - Poezja refleksji, ale też poezja odkrywania wewnętrznego smutku. Ten smutek jest dość przytłaczający.

Ścibor odpowiadał: - To prawda, diagnoza jest właściwa. To jest smutek, ale nie rozpacz. Proszę nie myśleć, że ja nic tylko się martwię. Jestem optymistą wbrew temu, co piszę. Ale muszę się przyznać do tego, że moje wczesne dzieciństwo było bardzo przykre i smutne. Myślę, że ono do dzisiaj swoje piętno odciska na tym co ja piszę, jaki jestem. Od tego się nie da uciec.

Stąd pewien zarzut ze strony Wojciecha Ossolińskiego, dotyczący pisania pod wpływem smutnych doświadczeń i sugestia aby sięgać do rzeczy dobrych. Daniela Długosz-Penca chwaliła jednak odwagę w pisaniu Ścibora.

Pytany o to, skąd potrzeba pisania aforyzmów Ryszard Ścibor wyjaśniał: - Muszę to wylać na papier. Mam taki wewnętrzny sprzeciw, ja się nie godzę na to jak jest. Nie mogę świata zmienić, to jest niemożliwe, jedyne co mogę zrobić to zmienić sam swój stosunek do tego świata, bo on jest taki jaki jest.

Alina Nowak zauważyła w związku z tym moralizatorskim tonem złotych myśli: - Zdajesz sobie sprawę, że wchodzisz w rolę takiego mędrca, który chciałby skorygować różne osoby, postawy?

Ryszard Ścibor zaprzeczał: - Nie, nikogo nie chcę pouczać, nikogo nie chcę uszczęśliwiać, nikogo nie chcę naprawiać. Chcę tylko zwrócić państwa uwagę na to, że warto się zastanawiać czasami nad własnym życiem. I to był jedyny cel. Naprawdę nie mam zamiaru być mentorem, nauczycielem, przekonywać. Kto jest gotowy na zmianę sam to zrobi, bez mojej pomocy. Po prostu piszę to, co sam przeżyłem, nie piszę niczego, czego nie doświadczyłem.

Alina Nowak zwróciła również uwagę na efektowne kolaże synowej autora (Magdalena Hasenbeck), które zdobią książki Ścibora, jak się można było przekonać bardzo zadowolonego z tej formy twórczości: - Ona trafia dokładnie w punkt, te kolaże są dla mnie balsamem na duszę, bo one są dokładnie takie jakbym chciał.

Niemal zawsze podczas tego typu spotkań jest też tzw. przerywnik muzyczny, zdarza się, że jest to ciekawy mini recital. Tym razem także była muzyka, ale zarazem coś nowego. Nie gitara, nie klawisze, nie śpiew, ale flet poprzeczny. Znakomicie grała na nim Naomi Pustelniak z Moszczanki. Pracownikom muzeum udało się stworzyć bardzo dobry klimat spotkania, wystrój, światło, poczęstunek, z grzańcami. Nie omieszkał za to podziękować bohater wieczoru, dostrzegając jak on i jego liczni goście zostali przyjęci. Na koniec można było książki Ryszarda Ścibora kupić. Jak na tak piękne wydania, obok interesującej treści, także znakomite kolaże, efektowne przygotowanie edytorskie, to cena jest niewdzięcznie niska. A przy okazji był jeszcze czas na dalsze rozmowy z autorem, uzyskanie wpisu do książki, no i słynne słodkie wypieki Ścibora. ■

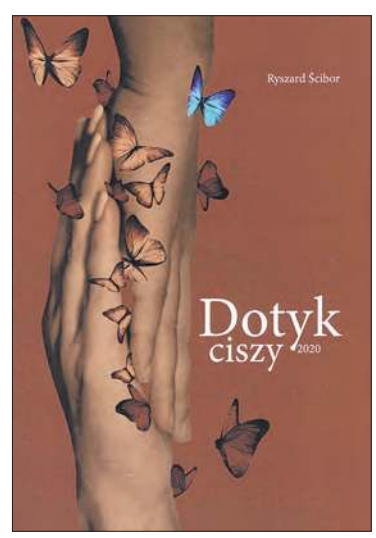

Okładki najnowszych książek Ryszarda Ścibora: „Dotyk ciszy" z 2020 i „Myśli nieprzypadkowe" z 2023 roku.

eprasa.pl 4a9aefb212

DAMIAN WICHER

Sport

SPORTOWY TYDZIEŃ NA ZIEMI PRUDNICKIEJ sport@tygodnikprudnicki.pl

REKLAMA

PIŁKA NOŻNA – 4. LIGA

Przegrali wygrany mecz

Niedzielne spotkanie Fortuny z zespołem LZS Piotrówka, ze względu na fatalny stan murawy po ulewnych piątkowych opadach, zostało w trybie awaryjnym przeniesione na boisko rywala. Nie zmienia to jednak faktu, że mimo wyjazdu, to właśnie głogówczanie zajmujący czołową lokatę w tabeli 4. ligi opolskiej byli zdecydowanym faworytem tego pojedynku.

Dragomir RUDY

14. KOLEJKA

Fortuna Głogówek	2
LZS Piotrówka	**3**

(2:1)

FORTUNA: Charęza, Drescher, Dziony, Nowak, Willim, Lenartowic, Niespodziński, Rudziński, Trinczek, Wesoły, Koc. Po przerwie: Tomasz Hajduk, Stolarewski, Zalewski, Woźny. Trener: Maciej Lisicki.

Mecz, który zgromadził zaledwie garstkę kibiców obu drużyn, nie był porywającym widowiskiem. Od pierwszych minut przewagę osiągnęli podopieczni Macieja Lisickiego, którzy zamknęli rywali na ich przedpolu. Zawodnicy Piotrówki bardzo rzadko stwarzali zagrożenie pod bramką Charęzy. Gospodarze, a raczej występujący jako goście, bili głową w przysłowiowy „mur". Znakomicie z opresji wychodził golkiper Piotrówki - Cieśliński, broniąc i wybijając piłki posyłane w kierunku jego bramki. Stuprocentową sytuację zmarnował Koc (dwukrotnie), Wesoły w akcji sam na sam czy Rudziński. Dopiero w 36. min Lukasz Wesoły po zespołowej akcji znalazł sposób na Cieślińskiego zdobywając strzałem po ziemi bramkę (1:0). Fortuna próbowała pójść za ciosem. Kolejne uderzenia posyłane były obok bramki, bądź padały łupem bramkarza miejscowych. W 45. min Koc dokumentuje miażdżącą przewagę głogówczan strzelił drugą bramkę, którą zdobył wbiegając w pole karne i uderzając tuż przy słupku (2:0). Kiedy wydawało się, że na przerwę piłkarze z Głogówka udadzą się w dobrych nastrojach, jedną z nielicznych akcji przeprowadziła Piotrówka. W doliczonym czasie, rozkojarzeni defensorzy pozwolili przedostać się Amaniemu w pole karne, który wkręcając ostatniego obrońcę w „ziemię" sprytnym uderzeniem zdobył kontaktową bramkę (2:1). Dominująca Fortuna powinna prowadzić do przerwy przynajmniej różnicą czterech czy pięciu goli.

Patrząc na wydarzenia pierwszej połowy ze spokojem oczekiwano na kolejne bramki w jego drugiej odsłonie. Faktycznie początek przebiegał pod dyktando „przyjezdnych" gospodarzy. Znakomitej sytuacji nie wykorzystał Wesoły, przenosząc piłkę w sytuacji sam na sam z Cieślińskim tuż nad poprzeczką oraz Koc uderzający z dystansu obok bramki. Z każdą upływającą minutą animusz głogówczan zdecydowanie słabł, a do głosu dochodzili wietrzący szansę na korzystny wynik gracze Piotrówki. Nieliczni kibice przecierali oczy ze zdumienia widząc, że z dominatora na boisku uszło całkowicie powietrze. Od 60. minuty inicjatywę przejęli miejscowi zawodnicy, którzy zepchnęli rywali na ich połowę. Bezrobotny praktycznie Charęza miał coraz więcej pracy wyłapując groźne dośrodkowania i strzały graczy z powiatu strzeleckiego. W 81. min golkiper Fortuny tak niefortunnie wybił przed siebie uderzenie Szczypińskiego, że do piłki dopadł Witka i perfekcyjną podcinką skierował futbolówkę do bramki. Konsternacja, szok i niedowierzanie graczy z powiatu prudnickiego sięgnęło „zenitu" w 88. min, kiedy to Szczypiński po dośrodkowaniu z rzutu rożnego, piłkę głową skierował do bramki strzeżonej przez Charęzę (2:3). Niekalkulowana i sensacyjna porażka stała się faktem.

Fortuna niespodziewanie przegrała wygrany mecz, będąc przez ponad godzinę zdecydowanie lepszym, ale wyjątkowo nieskutecznym zespołem. W najbliższą sobotę zespół z powiatu prudnickiego czeka wyjazdowy mecz z niepokonaną od siedmiu kolejek Odrą II Opole i obiektywnie patrząc na prezentowany ostatnio styl gry, o punkty będzie bardzo trudno. ■

KARATE

Sukcesy walecznego Zarzewia

W Trzebnicy rozegrano III edycję Ogólnopolskiego Turnieju Karate WKF Jinkau Cup, w którym udział wzięło 350 karateków z 23 polskich klubów. Jak zawsze i tym razem nie zabrakło prudnickiego akcentu w rywalizacji o kolejne dobre wyniki w kata i kumite.

ZA ARZEWIE PRUDNIK

O. Szkolnicki, P. Raczyk, M. Chawa, K. Szkolnicki, D. Marszałek, W. Kulbicka, Z. Kamosińska. Obok z okazałym pucharem za 2. miejsce w klasyfikacji medalowej.

Siedmioosobowy team Zarzewia okazał się bardzo waleczny i zdobył 14 medali, w tym 6 złotych, 2 srebrne i 6 brązowych. Dało to prudniczanom drugie miejsce w klasyfikacji medalowej i nagrodę w postaci pięknego dużego pucharu o wysokości 1 metra.

Liderami Zarzewia było rodzeństwo Ksawery i Oskar Szkolniccy oraz Dawid Marszałek i Zuzanna Kamosińska. Wszyscy oni trzykrotnie stawali na medalowym podium. Ksawery zdobył dwa złote medale, jeden w konkurencji kata U12 (10–11 lat), drugi w kumite kategorii chłopców U10 (8–9 lat) oraz srebrny w kata chłopców U10. Starszy brat Oskar dwukrotnie odebrał złoty medal za pokazy układów formalnych U16 (14–15 lat) i walki indywidualne (kumite) chłopców U16, trzeci medal w kolorze brązu, to nagroda za walki indywidualne w kategorii juniorów U18 (16–17lat). Natomiast Dawid za swoje występy odebrał medale w kolorach złota, srebra i brązu, a Zuzanna w kolorze złota i dwukrotnie brązu. Do klasyfikacji medalowej dwa brązowe medale dorzucił Paweł Raczyk.

Dodatkowo karatecy Zarzewia wywalczyli w konkurencjach nie wliczanych do ogólnej klasyfikacji medalowej 3 krążki: dwa złote i jeden brązowy w rywalizacji na fantomach (pokazy technik nożnych i ręcznych walki sportowej). Złote medale zdobyli Zuzanna Kamosińska i Paweł Raczyk, natomiast brąz przypadł Wiktorii Kulbickiej. Jedyna bez medalu wróciła Maja Chawa, która po raz pierwszy wystartowała w walkach indywidualnych w tak dużym turnieju, gdzie trochę zabrakło doświadczenia startowego. A w pokazach kata zaprezentowała po raz pierwszy układ mistrzowski. W obu startach zostawiła swoje „serducho" na tatami z prognozą na dalsze lepsze starty.

- Cieszą nas, jako trenerów sukcesy naszych podopiecznych – mówi Jolanta Brudniak. - Wraz z mężem Tadeuszem staramy się przekazywać jak najlepsze wartości wychowawcze i szkoleniowe naszym wychowankom. Dlatego ich sportowe sukcesy i radość z osiąganych wyników są dla nas bodźcem do dalszej trenerskiej pracy z dziećmi i młodzieżą. W tym miejscu chcę również podziękować rodzicom zaangażowanych w wyjazdy dzieci na zawody sportowe. Wasze wsparcie jest dla nas budujące. (b) ■

eprasa.pl 4a9aefb212

4. LIGA

14. KOLEJKA: Stal - Pogoń 11:0, Piast - Polonia N. 4:2, Victoria - Odra II 2:2, Domaszkowice - Gogolin 0:0, Bogacica - Małapanew 0:1, Polonia K. - Ruch 3:3, Fortuna - Piotrówka 2:3, Walce - Porawie 2:1.

1. Małapanew Ozimek	14	35	40:12
2. Stal Brzeg (s)	14	33	40:15
3. LZS Bogacica (b)	14	32	44:17
4. Ruch Zdzieszowice	14	29	39:22
5. Fortuna Głogówek	**14**	**25**	**24:18**
6. Piast Strzelce Op.	14	22	26:18
7. Polonia Karłowice (b)	14	19	30:28
8. Porawie Większyce	14	19	21:22
9. Odra II Opole	14	18	21:20
10. Victoria Chróścice	14	18	29:30
11. Polonia Nysa (s)	14	17	28:28
12. LZS Walce	**14**	**16**	**17:18**
13. LZS Piotrówka	14	16	20:37
14. LZS Domaszkowice (b)	14	10	19:41
15. MKS Gogolin	14	5	15:38
16. Pogoń Prudnik (b)	**14**	**3**	**11:60**

KLASA OKRĘGOWA, GR. 2

14. KOLEJKA: Unia - Ujazd 2:0, Goświnowice - Raszowa 5:2, Czarni - Polonia P. 3:2, Orzeł Ź. - Skalnik 2:1, Polonia G. - GKS 2:1, Orzeł B. - Jędrzychów 4:1, Chrząstowice - Twardawa 4:1, Racławiczki - Chemik odwołany.

1. Polonia Głubczyce (s)	14	39	60:20
2. GKS Głuchołazy	14	37	36:13
3. Orzeł Źlinice	14	31	46:23
4. Czarni Otmuchów	14	28	31:20
5. Chemik K.-Koźle	13	28	45:18
6. Polonia Prószków (b)	14	22	33:26
7. Orzeł Branice	14	20	36:33
8. LZS Ujazd	14	19	31:31
9. LKS Goświnowice	14	19	31:40
10. Skalnik Gracze (s)	14	18	32:25
11. LZS Chrząstowice	14	17	28:33
12. LZS Racławiczki	**13**	**16**	**20:26**
13. KS Twardawa	**14**	**13**	**21:31**
14. Unia Krapkowice (s)	14	9	20:38
15. LZS Raszowa (b)	14	8	21:44
16. LZS Jędrzychów (b)	14	0	6:76

KLASA A, GR. 4

12. KOLEJKA: Rusocin - Racławia 1:1, Metalowiec - Sudety 7:2, Polonia - Dytmarów 0:0, Unia - Fortuna II 3:3, Łąka Prudnicka - Sokół 2:2, Rzepcze - Ścinawa N. 2:4.

1. Sokół Niemodlin (s)	11	28	38:14
2. Otmęt Krapkowice	11	22	33:10
3. Polonia Biała	**11**	**19**	**20:12**
4. Fortuna II Głogówek (b)	**11**	**19**	**24:23**
5. Unia Tułowice (s)	11	17	38:28
6. Sudety Moszczanka	**12**	**17**	**26:38**
7. Metalowiec Łambinowice	11	16	27:33
8. Racławia Racławice Śl.	**11**	**15**	**27:17**
9. LZS ŚN.-Korfantów	**11**	**14**	**20:24**
10. LZS Dytmarów	**11**	**11**	**16:24**
11. LKS Rusocin	11	11	29:27
12. LZS Rzepcze	**11**	**8**	**20:38**
13. LZS Łąka Prudnicka (b)	**11**	**5**	**11:41**

KLASA B, GR. 8

10. KOLEJKA: Kujawy - Stare Kotkowice 4:0, Strzeleczki - Chrzelice 5:1, Fortuna - Polonia II B. 5:2, Ligota B.-Radostynia - Racławiczki 1:3, Polonia II P. - Zawada 11:1.

1. LZS II Racławiczki (b)	9	27	28:8
2. Polonia II Prószków	9	21	58:13
3. LZS Ligota B.-Radostynia	10	19	32:17
4. Fortuna Łącznik (b)	9	17	25:18
5. Partyzant Kazimierz	9	17	26:24
6. LKS Strzeleczki	9	12	28:20
7. LZS Kujawy	9	8	15:39
8. LZS Zawada	9	8	15:28
9. LZS Chrzelice	9	6	10:24
10. Polonia II Biała	9	6	11:29
11. LZS Stare Kotkowice	9	3	8:36

KLASA B, GR. 9

10. KOLEJKA: Kolnowice - Plon 3:0 wo., Włodary - Lubrza 2:2, Przechód - Gryżów 0:1, Krasna Góra - Jasienica D. 1:4, Rudziczka - Czarni 0:4.

1. Góral Sidzina	9	24	49:3
2. LZS Jasienica D.	9	24	28:7
3. Czarni Korfantów	9	22	28:7
4. LZS Gryżów (s)	9	18	29:13
5. LZS Przechód	9	17	38:16
6. LZS Włodary	10	14	28:29
7. KGKS Krasna Góra	9	9	18:29
8. LZS Lubrza (s)	9	7	16:33
9. LZS Rudziczka	9	4	6:33
10. LZS Kolnowice	9	4	6:46
11. Plon Skoroszyce	9	1	4:34

3. LIGA KOSZYKARZY

6. KOLEJKA: Start, Aldom 103:79, Stal - Strzelce Op. 87:100, Basket L. - Smyk 72:113 (17:29, 23:22, 15:27, 17:35). *Garwol 32, Reczek 15, Jabłoński 12, Pyra 11, Zbaraszczuk 11, Miklaszewski 11, Zychowicz 10, Ligęza 5, Nosol 4, Walkowicz 2.*

1. Smyk Prudnik	**6**	**12**	**+234**
2. MKS Strzelce Op.	5	9	+95
3. Start Dobrodzień	6	9	-22
4. AZS II Opole	4	8	+190
5. Stal Brzeg	5	7	-72
6. Aldom Turawa	5	6	-125

3. LIGA SIATKARZY

3. KOLEJKA: Start - Stal II 1:3, Volley - Kronospan 3:0.

1. Start Namysłów	3	6	7:3
2. Stal II Nysa	2	5	6:3
3. SPS Walce	**2**	**4**	**5:3**
4. Volley Chrząstowice	2	3	3:4
5. Kronospan Strzelce Op.	3	0	0:9

KSERO WYDRUKI
A3/A4
Redakcja „Tygodnika Prudnickiego"
ul. Kościuszki 13a (parking obok PKS)
pon-pt 8:00-16:00

PIŁKA NOŻNA – 4. LIGA

Najwyższa porażka w historii klubu

O takich meczach chciałoby się jak najszybciej zapomnieć i przekazać w sprawozdaniu informację, że się odbyły. Obserwując grę obu zespołów trudno było uwierzyć, że rywalizują o mistrzowskie punkty w tej samej lidze.

Mieczysław MATCZAK

14. KOLEJKA

Stal Brzeg	**11**
Pogoń Prudnik	0

(6:0)

POGOŃ: Poźniak, Wanżewicz, Surma, Moskal, Gonsior. Reiwer (63. Mandala), Sadlej, Choiński, Mięczakowski, Chrzanowski (87. Łukaszewski), Martyniuk (46. Mykita).
Trener: Marcin Wicher, asystent trenera: Marcin Rudzki.

Oba zespoły dzieliła zbyt duża różnica w piłkarskich umiejętnościach na korzyść brzeżan, aby Pogoń miała szanse na korzystne rozstrzygnięcie. Jednak obserwując występy Stali w ostatnich pięciu kolejkach i uzyskiwane wyniki można było mieć nadzieje przynajmniej na honorową porażkę. Stal w ostatnich pięciu kolejkach zdobyła 11 z trudem wywalczonych punktów, dwukrotnie remisując (2:2 i 1:1) i dwukrotnie zwyciężając różnicą jednej bramki (2:1 i 3:2) i raz 2:0. Zdobywała 10 i straciła 6 bramek. Pojedynek Stali z Pogonią był jednak jednostronnym widowiskiem i przykro było patrzeć na bezradność naszych piłkarzy. W przedsezonowych rozważaniach ocenialiśmy możliwości naszej drużyny przystępującej w takim kadrowym zestawieniu do rozgrywek, ale chyba nikt się nie spodziewał takiego rozstrzygnięcia w tym meczu w dość słabej 4. lidze opolskiej.

W 4. min po ładnej akcji Pogoni w sytuacji sam na sam z bramkarzem znalazł się Martyniuk, ale nie pokonał debiutującego bramkarza gospodarzy. Po tej akcji powiało optymizmem, jednak była to jedyna okazja do zdobycia gola. Już do końca meczu gospodarze całkowicie zdominowali prudniczan i z łatwością zdobywali kolejne bramki. Minutę później piłka o centymetry minęła słupek bramki Poźniaka. W 6. min było już 1:0 po prostopadłym podaniu i strzale Chołasta z 8 metrów. W 9. min po ponownie wzorowo przeprowadzonym kontrataku i prostopadłym podaniu Podgórski z bliska podwyższył prowadzenie Stali na 2:0. Minutę później Poźniak wybił futbolówkę na rzut rożny. W 18. min kapitalną obroną popisał się nasz bramkarz po dośrodkowaniu i uderzeniu z 10 metrów. W 23 min. piłka minęła spojenie słupka z poprzeczka bramki gości. W 25. min sędzia podyktował problematyczny rzut karny i Rakoczy zdobył trzeciego gola dla gospodarzy (3:0). W 30. min po wrzutce z głębi pola w sytuacji sam na sam z bramkarzem Chołast zdobył swoją drugą bramkę i podwyższył wynik na 4:0. W 35. mi. swoją drugą bramkę zdobył z kolei Podgórski i nie atakowany przez obrońców podwyższył prowadzenie miejscowych na 5:0. Minutę później po ulubionych prostopadłych podaniach przez piłkarzy Stali i bezradności obrońców Pogoni Poniewierski ustalił wynik pierwszej odsłony na 6:0.

W drugiej połowie gospodarze nie forsowali zbyt dużego tempa i „bawili" się piłką jak na treningu. Pomimo mniejszego zaangażowania miejscowi zdobywali z łatwością następne bramki i tylko dzięki ofiarnym interwencjom Poźniaka wynik nie był znacznie wyższy. W 51. min po szybkiej kontrze i podaniu z prawej strony napastnik Stali, dosłownie z 3 metrów, nie trafił w światło bramki. W 53. min po dośrodkowaniu zakończonym uderzeniem z 7 metrów piłka minęła poprzeczkę naszej bramki. Minutę później po idealnym podaniu napastnik Stali minął się z piłką na linii pola bramkowego. W 55. min po kapitalnym uderzeniu Karolczaka z narożnika pola karnego piłka wylądowała w samym okienku i było już 7:0. Minutę później Poźniak wygrał pojedynek sam na sam z napastnikiem. W 66. min i tym razem po szybkiej kontrze Karolczak podwyższył prowadzenie Stali na 8:0. W 70. min po rzucie rożnym i dobitce z bliska Poźniak wybił piłkę na rzut rożny. W 73. min Rakoczy zdobył dziewiątą bramkę, a w 82. min Dychus ograł kilku obrońców i podwyższył wynik na 10:0. W 87. min napastnik gospodarzy minął obrońcę oraz bramkarza i niepotrzebnie wycofywał piłkę na 10 metr, co rozbawiło miejscowych kibiców. W 90. min po ładnej akcji Zender ustalił wynik na 11:0. Była to najwyższa porażka Pogoni w historii klubu w meczach mistrzowskich. ■

OD AUTORA

Ciekawostką, szczególnie dla kibiców i koszykarzy Pogoni, może być wiadomość, że na meczu Pogoni był obecny jeden z czołowych zawodników sekcji koszykówki w latach 1977/78 Henryk Rosłan. Byłem zdziwiony, że dostrzegł mnie na trybunie wśród kibiców, bo nie mieliśmy żadnych kontaktów przez ponad 40 lat. W długiej rozmowie mile wspominał pobyt w naszym klubie, który zasilił z Jerzym Barą. Wspomniał też , że ostatni raz był na meczu piłkarskiej Pogoni, kiedy nasz zespół z moim udziałem awansował w tym samym roku do rozgrywek na szczeblu centralnym do 3. ligi. Moje zdziwienie budziła pamięć koszykarza, który z łatwością wymieniał nazwiska działaczy, kolegów z zespołu i osiągane wyniki.

MKS POGOŃ PRUDNIK WSPIERAJĄ:

SPONSORZY: Gmina Prudnik, Furnika

PARTNERZY: Powiat Prudnicki, Zielony Projekt, Dach Stal, Jako Partner Opole

PATRONAT MEDIALNY: Tygodnik Prudnicki

eprasa.pl 4a9aefb212

INFORMATOR

APTEKI

dyżury oraz pogotowie pracy w porze nocnej, w niedziele, święta i inne dni wolne od pracy
środa (8.11.2023) – środa (15.11.2023)
UWAGA! Apteki nie dyżurują w nocy. Plan pracy aptek może ulec zmianie.

PRUDNIK

Dyżury od poniedziałku do piątku w godz. 21.00-24.00; w sobotę w godz. 20.00-24.00; w niedzielę i święta w godz. 19.00-24.00

- **Apteka „Kolorowa",** ul. Sobieskiego 15, tel. 730 942 198
- **Apteka Prywatna mgr Jadwiga Jaskowska,** ul. Rynek 14, tel. 77 4363855
- **Apteka„Alga",** ul. Staszica 4, tel. 77 4366888
- **Apteka„Zdrowie" Monika Hylak,** ul. Łangowskiego 2, tel. 77 4360738
- **Apteka„Optima",** ul. Nyska 1, tel. 77 4366590
- **Apteka„Pod Złotym Wężem",** ul. Powstańców Śląskich 4, tel. 77 4067093
- **Apteka Burchacińscy Spółka Jawna,** ul. Skowrońskiego 28, tel. 77 8870101

Zamknięta została Apteka „Pod Świerkami" (ul. Piastowska 22, tel. 77 4538096) w Prudniku, plan dyżurów aptek może ulec zmianie. Równocześnie informujemy, że dostępna jest aplikacja mobilna Powiat Prudnicki, na której znajdują się również aktualnie dyżurujące apteki.

GŁOGÓWEK

Dyżury od poniedziałku do piątku w godz. 19.00-21.00; w sobotę w godz. 14.00-17.00; w niedzielę i święta w godz. 9.00-17.00

ŚR, CZW, PT, SO, NI
Apteka Św. Anny
ul. 3 Maja 17, tel. 77 437 24 25
NI, PN, WT, ŚR
Apteka Drofarm
ul. Piotra Skargi 15a, tel. 533 222 324

BIAŁA

Apteki w Białej nie prowadzą dyżurów
Apteka„Pod Lwem",
ul. 1 maja 18, tel. 77 438 70 22
Apteka im. Karola Wojtyły,
ul. Opolska 2a, tel. 77 438 74 06
Apteka im. św. Kamila,
Rynek 14, tel. 77 438 71 21

ŁĄCZNIK

Pogotowie rozpoczyna się o godz. 16.00
Apteka mgr Krystyna Wiśniewska,
Łącznik 48 – 220 ul. Skowrońskiego 4, tel. 77 437 63 68

KORFANTÓW

Apteka „Apteka Rodzinna"
ul. Wyzwolenia 16, tel. 77 435 60 27
Apteka Elżbieta Wilk
ul. Wyzwolenia 19, tel. 77 431 90 48

STRZELECZKI

Apteka „Sub-Sole",
Strzeleczki, ul. Sienkiewicza 33, tel. 77 466 82 00
Punkt apteczny „Sub-Sole",
Dziedzice, ul. Główna 15, tel. 77 466 87 58
Apteka Arnika,
Dobra, ul. Szkolna 2, tel. 77 466 83 09
Kujawy, ul. Opolska 1 C, tel. 77 466 87 58

WALCE

Apteka,
ul. Mickiewicza 7, tel. 77 466 01 23

WAŻNE TELEFONY

Telefon alarmowy 112
Nocna i świąteczna pomoc lekarska
PCM ul. Piastowska 64, tel. 77 406 78 99
Informacja PKP, tel. 19 757
Urząd Skarbowy, ul. Kopernika 1a, tel. 77 436 99 00

POGOTOWIA

Ratunkowe 112, 999, 77 438 78 85
Straż Pożarna 112, 998, 77 438 05 30
Policja 112, 997, 478 629 503
Energetyczne 991
Gazowe 992
Wodno-Kanalizacyjne 994
>> Prudnik 77 436 25 56
>> Głogówek 77 437 46 47
Drogowe 981
Opiekuńcze 77 474 54 45
Straż Miejska 77 406 62 42

POWIATOWY RZECZNIK KONSUMENTÓW
Starostwo Powiatowe w Prudniku, pok. 4
tel. 77 436 93 09, 576 834 168
środa i piątek 7.30 -13.00

OŚRODEK POMOCY SPOŁECZNEJ W PRUDNIKU 77 406 70 38

OŚRODEK POMOCY SPOŁECZNEJ W GŁOGÓWKU 77 438 00 40

OŚRODEK POMOCY SPOŁECZNEJ W BIAŁEJ 77 438 71 40

OŚRODEK POMOCY SPOŁECZNEJ W LUBRZY 77 407 46 79

KULTURA

OŚRODKI KULTURY

Prudnicki Ośrodek Kultury i Biblioteki Publicznej w Prudniku
Siedziba główna POK – Pałac Fränkla, ul. Kościuszki 1A, 48 – 200 Prudnik, tel. 77 436 33 96.
Miejsko-Gminna Biblioteka Publiczna, ul. Mickiewicza 1, 48 – 200 Prudnik, tel. 77 436 27 60.
Kino Diana, ul. Mickiewicza 1, 48 – 200 Prudnik, tel. 77 436 66 85.

Miejsko-Gminny Ośrodek Kultury w Głogówku
Ul. Batorego 10, 48-250 Głogówek, tel. 77 406 91 40. Godziny otwarcia: pon - pt - od 8.00 do 20.00.

Gminne Centrum Kultury w Białej
Ul. Prudnicka 35, 48-210 Biała, tel./faks 077 438 70 26.

Gminny Ośrodek Kultury w Lubrzy
Ul. Wolności 73, 48-231 Lubrza, tel./faks 77 407 46 83.

Agencja Sportu i Promocji w Prudniku
Ratusz - Rynek, Prudnik, tel. 77 436 66 55
Městské informační a kulturní středisko w Krnovie
náměstí Míru 1/14, 794 01 Krnov, tel. 554 614 706, e-mail: posta@mikskrnov.cz.

MUZEA I GALERIE

Muzeum Ziemi Prudnickiej
Siedziba główna - Arsenał, ul. Chrobrego 5, 48-200 Prudnik, tel. 77 406 80 60, czynne: wtorek-piątek 8.00-16.00, 2. sobota miesiąca: 10.00-16.00. Ekspozycja stała: etnografia, historia Prudnika, Stanisław Szozda. Centrum Tradycji Tkackich - ul. Królowej Jadwigi 23, czynne: wtorek-piątek 8.00-16.00, 4. sobota miesiąca 10.00-16.00. Wieża Woka, Plac Zamkowy czynna od 1 maja do 30 września od wtorku do piątku 12.00-16.00 oraz w soboty, niedziele i święta 12.00-18.00. Cena biletów: Arsenał normalny 10 zł, ulgowy 5 zł, grupowy (20-35 osób) 100 zł, CTT normalny 10 zł, ulgowy 5 zł,
grupowy 100 zł, Wieża Woka normalny/ulgowy 5 zł, grupowy 50 zł. Bilet rodzinny (tylko z Kartą Dużej Rodziny lub Opolską Kartą Rodziny) - 20 zł (obejmuje wszystkie obiekty MZP). **W czwartki do obiektów muzeum wstęp wolny (poza Wieżą Woka).**

Muzeum w Głogówku
Ul. Słowackiego 1, 48-250 Głogówek, tel. 77 437 35 00, godziny otwarcia: wtorek – piątek: 10.00 – 14.00.

Muzeum Śląska Opolskiego
Ul. św. Wojciecha 13, Opole, tel. 77 453 66 77. Czynne 9.00-15.30 (wtorek-piątek), 10.00-15.00 (sobota), 12.00-17.00 (niedziela), nieczynne (poniedziałek). Ekspozycja stała:„Pradzieje Opolszczyzny" i „Opole - gród, miasto, stolica regionu".„Galeria malarstwa polskiego XIX i XX wieku",„W kręgu farmacji".

Městské muzeum w Zlatých Horách
Nám. Svobody 94, 79376 Zlaté Hory. Czynne od wtorku do piątku, od godz. 9.00 do 12.00 i od 13.00 do 16.00.

Městské muzeum w Krnovie
náměstí Míru 14, 794 01 Krnov, tel. 554 614 706, e-mail: muzeum@mikskrnov.cz.

Galeria Sztuki Hanny Bakuły „No Ba!"
(oddział Muzeum Ziemi Prudnickiej) Rynek 2, Prudnik. Godziny otwarcia: so od 12.00 – 18.00, wt – pt 10.00 – 16.00

IZBY REGIONALNE

- Farska stodoła w **Biedrzychowicach**, usytuowana obok plebani. Jest tu eksponowane wyposażenie dawnego śląskiego domu. Kontakt z Różą Zgorzelską (tel. 77 437 17 99, kom. 668 290 809).
- Izba śląska w Publicznym Gimnazjum nr 1 w **Głogówku**. ul. Kościuszki 10, tel. 77 437 35 92. W wydzielonych pomieszczeniach znajdują się tematyczne ekspozycje: dawna pralnia, kuchnia, sypialnia, klasa itp.
- Izba regionalna na poddaszu budynku szkolnego w **Przechodzie** (gmina Korfantów). Zgromadzono w niej stroje regionalne, przedmioty codziennego użytku, sprzęty rolnicze, mapy, fotografie.
- Izba regionalna w Wiejskim Centrum Aktywizacji w **Rudziczce**. Izbę można zwiedzać od poniedziałku do piątku, w godz. od 13.00 do 20.00.

Zabytkowy spichlerz w Trzebinie
Czynne w każdą niedzielę, od godz. 15.00 do 17.00. Kontakt: sołtys Roman Pilch (77 436 03 22), Józefa Bogusz (77 436 60 22), Daniela Mojak (784 181 951).

CENY PALIW	95	ON	LPG
„Orlen" Prudnik	6,57	6,72	3,09
„Pieprzyk" Prudnik	6,56	6,70	3,06
„STW" Prudnik	6,55	6,70	-
„Orlen" Biała	6,57	6,72	3,09
„Avia" Rzepcze	6,49	6,59	2,98
„Shell" Lubrza	6,59	6,77	3,09

Stan: 31 października, godz. 9.00 - 9.30

WALUTY	NBP
1 eur	4,41 / 4,50
1 usd	4,10 / 4,19
1 gbp	5,05 / 5,19
1 chf	4,57 / 4,66
100 czk	18,03 / 18,39

zebrał: Damian Wicher

Kino Diana w Prudniku

REPERTUAR

08.11 (środa)
16.30 – SPOSÓB NA DUCHA. Animacja/komedia od 7 lat, dubbing 2D. Wielka Brytania/Kanada 2023 - 1 godz. 29 min.
19.00 – AFTER 5. NA ZAWSZE. Melodramat od 15 lat, napisy 2D. USA 2023 - 1 godz. 35 min.

09.11 (czwartek)
16.30 – SPOSÓB NA DUCHA. Animacja/komedia od 7 lat, dubbing 2D. Wielka Brytania/Kanada 2023 - 1 godz. 29 min.
19.00 – AFTER 5. NA ZAWSZE. Melodramat od 15 lat, napisy 2D. USA 2023 - 1 godz. 35 min.

10.11 (piątek)
16.30 – PSI PATROL: WIELKI FILM. Animacja/familijny B/O, dubbing 2D. USA/Kanada 2023 - 1 godz. 32 min.
19.00 – 100 LAT WARNER BROS - OCZY SZEROKO ZAMKNIĘTE. Thriller od 16 lat, napisy 2D. Wielka Brytania/USA 1999 - 2 godz. 39 min.

11.11 (sobota)
16.30 – PSI PATROL: WIELKI FILM. Animacja/familijny B/O, dubbing 2D. USA/Kanada 2023 - 1 godz. 32 min.
19.00 – CHŁOPI. Animacja/dramat od 12 lat. Polska/Litwa/Serbia 2023 - 1 godz. 56 min.

12.11 (niedziela)
16.30 – PSI PATROL: WIELKI FILM. Animacja/familijny B/O, dubbing 2D. USA/Kanada 2023 - 1 godz. 32 min.
19.00 – CHŁOPI. Animacja/dramat od 12 lat. Polska/Litwa/Serbia 2023 - 1 godz. 56 min.

15.11 (środa)
16.30 – PSI PATROL: WIELKI FILM. Animacja/familijny B/O, dubbing 2D. USA/Kanada 2023 - 1 godz. 32 min.
19.00 – CHŁOPI. Animacja/dramat od 12 lat. Polska/Litwa/Serbia 2023 - 1 godz. 56 min.

Kasa kina Diana czynna jest od środy do niedzieli, na godzinę przed pierwszym seansem filmowym. Pół godziny po rozpoczęciu ostatniej projekcji kasa jest zamknięta.
www.kinodiana.pl
Prudnicki Ośrodek Kultury

REKLAMA

ZAPROSZENIE DO KINA DIANA

Biuro (nie)matrymonialne

Prudnicki Ośrodek Kultury oraz kino Diana serdecznie zapraszają na spektakl komediowy dla dorosłych „Biuro (nie)matrymonialne", który odbędzie się 17 listopada o godz. 19.00 w sali widowiskowej kina Diana.

KINO DIANA

Akcja dzieje się w tytułowym biurze matrymonialnym, w którym trzy różne pod względem osobowości i charakteru kobiety oczekują błyskawicznego spełnienia marzeń o partnerze idealnym. Do biura trafia również Kuba z zamiarem odnalezienia swojej drugiej połówki. Właściciel biura jest jego starym, dobrym przyjacielem. Spieszy więc z pomocą i spośród trzech wyjątkowych kandydatek, wskazuje tę „jedyną". Finalnie, gdy dochodzi do spotkania, okazuje się, że wybranką jest była żona Kuby. Całość to komedia omyłek, celnych dialogów i niespotykanych sytuacji.

Spektakl w wykonaniu Stowarzyszenia Edukacyjno-Kulturalnego „PEK".

Scenariusz i reżyseria: Bartłomiej Hauke. Muzyka: Krzysztof Dereszyński. Obsada: 6 osób. Czas: 70 minut.

Bilety do zakupu w kasie kina Diana - cena: normalny - 35 zł, grupowy (min. 10 osób) - 30 zł. ■

Tygodnik Prudnicki

REDAKCJA I BIURO OGŁOSZEŃ
48-200 Prudnik, ul. Kościuszki 13a
TELEFON
77 436 28 77
INTERNET
www.terazprudnik.pl
www.aneks.com.pl
www.facebook.pl/tygodnikprudnicki
E-MAIL
redakcja@tygodnikprudnicki.pl
REDAKTOR NACZELNY
Andrzej DEREŃ
andrzej.deren@tygodnikprudnicki.pl

SEKRETARZ REDAKCJI
Grzegorz WEIGT
PUBLICYŚCI
Damian WICHER
Mieczysław MATCZAK
Marek KARP
WSPÓŁPRACA
Daniela DŁUGOSZ-PENCA
Franciszek DENDEWICZ
Adam LUTOGNIEWSKI
Bożena TOKAR-MATKOWSKA
REKLAMA
Adam MYŚKÓW
reklama@tygodnikprudnicki.pl

WYDAWCA
Spółka Wydawnicza ANEKS
48-200 Prudnik, ul. Kościuszki 13a
KONTO BANKOWE
Santander Bank Polska S.A. - 1 Oddział w Prudniku
84 1090 2226 0000 0005 7401 1084
DRUK
Polska Press Sp. z o.o., Oddział Poligrafia, Drukarnia w Sosnowcu,

BIURO OGŁOSZEŃ CZYNNE OD 8.15 DO 16.00
Redakcja zastrzega sobie prawo do skaracania nadesłanych materiałów prasowych i listów. Redakcja nie odpowiada za treść ogłoszeń i reklam. Nowy numer w każdą środę w kioskach i sklepach ziemi prudnickiej. Czekamy na sygnały, pomysły i informacje od Czytelników.

e-GAZETA
Gazeta w formie elektronicznej do nabycia na platformach:
egazety.pl **e-kiosk.pl** **eprasa.pl**

SKŁAD KOMPUTEROWY
Jarosław TOMASZEWICZ

PRENUMERATA W RUCHU
Zamówienia na prenumeratę można składać bezpośrednio na stronie www.prenumerata.ruch.com.pl lub kontaktując się z Telefonicznym Biurem Obsługi Klienta pod numerem: 801 800 803 lub 22 717 59 59, czynne w godzinach 7.00 - 18.00. Koszt połączenia wg taryfy operatora.

eprasa.pl 4a9aefb212

ZLATE HORY

Czesi uczą się polskiego

Miasto Zlate Hory ogłosiło nabór chętnych na kurs nauki języka polskiego. Chętni mogą zgłaszać się do 15 listopada w miejscowej bibliotece. Po polskiej stronie brak takich inicjatyw, choć jeszcze kilka lat temu mówiło się choćby o lekcjach języka czeskiego w wybranych szkołach publicznych.

Andrzej DEREŃ

Tylko po co to komu, skoro, większość z nas i bez tego dogada się z Czechem, zapytają niektórzy? Znajomość języka większa, niż tylko na poziomie sklepowego porozumiewania się, może przydać się w karierze zawodowej, nie wspominając o codziennych kontaktach, bo przecież mieszkamy na pograniczu.

Szkoda, że systemowo w co ambitniejszych gminach i powiatach, nie wprowadzono do programu szkół lekcji języka czeskiego, choćby w formie półrocznych kursów. Gdyby jeszcze nauka potwierdzona była oceną na świadectwie szkolnym, wówczas młody człowiek wchodzący w rynek pracy, mógłby wskazać znajomość kolejnego języka obcego. Nawet jeśli w praktyce nie będzie to potrzebne, to dla części pracodawców może zrobić wrażenie. Poza tym znajomość czeskiego ułatwia przyswajanie innych języków słowiańskich, więc poszerzamy swoje kompetencje językowe dalej, niż nam się wydaje.

Przygraniczne położenie to nie tylko problem prowincjonalności, ale i przywilej możliwości niemal codziennych kontaktów z językiem i kulturą czeską, o czym mogą tylko marzyć czechofile z głębi kraju. Wydaje się jednak, że to atut, z którego nie do końca potrafimy korzystać. ■

REKLAMA

eprasa.pl 4a9aefb212