GAZETA
wyborcza
wyborcza.pl
NIE MA WOLNOŚCI BEZ SOLIDARNOŚCI

Czwartek, 26 marca 2026 | Redaktor prowadzący **Piotr Rozpara** | Cena gazety **6,99 zł** (w tym 8% VAT) | nr 71.11170, 1

Nakład 34 tys. + **322 tys. prenumerat cyfrowych**

FOT. LESZEK SZYMAŃSKI/PAP

Sport

O MUNDIAL Z ALBANIĄ

Zwycięstwo jeszcze nie zapewni polskim piłkarzom udziału w tegorocznych mistrzostwach świata, ale jest konieczne, by we wtorek zagrać decydujący mecz o mundial z Ukrainą lub Szwecją. Dziś o godz. 20.45 na PGE Narodowym Polacy grają z Albanią. „Stawka jest wysoka. Nie zagrać na mundialu, na którym po raz pierwszy wystąpi aż 48 drużyn, byłoby dla polskiej piłki ciosem nokautującym" – pisze Dariusz Wołowski ▶ **28**

Wszystko o meczu oraz inne informacje sportowe ▶ **Sport.pl**

Temat dnia

Dług spłacany, a jest taki sam

FOT. MICHAŁ RYNIAK

Chcą spłacić zaległości, ale nie mogą się uwolnić od długu. To firmy i przedsiębiorcy, którzy przystali na układ ratalny zaproponowany przez ZUS ▶ **4-5**

Wyborcza to Wy

Uniknijmy katastrofy humanitarnej

„Obecna sytuacja tworzy realne zagrożenie dla życia i zdrowia ludzi, którzy dotychczas pozostawali pod opieką systemu" – piszą autorzy listu o sytuacji Ukraińców w Polsce po wejściu w życiu nowych przepisów ▶ **13**

Wydaje Wyborcza Sp. z o. o.
nr indeksu 348198

ISSN 0860-908X
9 770860 908143 13>

1 RP

II wojna światowa nadal dzieli

Rewizja myślenia

Berlińskie muzeum wysiedlonych znowu może się stać przedmiotem międzynarodowego sporu. Związek Wypędzonych chce, by było w nim „więcej empatii" wobec Niemców, a mniej opowieści, dlaczego do wojny w ogóle doszło.

Michał Kokot

– Nasza praca stanie się bezcelowa, jeśli dojdzie do upolitycznienia tej instytucji – mówi „Wyborczej" prof. Piotr Madajczyk, członek rady naukowej fundacji Ucieczka, Wypędzenie, Pojednanie, który jest w niej jedynym Polakiem.

Dzisiaj ma dojść do wyłonienia nowego dyrektora berlińskiego centrum opowiadającego losy Niemców, którzy zostali przesiedleni w trakcie II wojny światowej z terenów dawnej Rzeszy.

Presja od początku

Decyzję o otwarciu muzeum podjął w 2008 roku pierwszy rząd Angeli Merkel (koalicja CDU/CSU-SPD). Nie tylko Polska, ale i inne kraje Europy Środkowo-Wschodniej, zarzucały wtedy Niemcom, że czczą pamięć wypędzonych, pomijając historyczny kontekst i zbrodnie, jakich dopuścili się wtedy na okupowanych terenach.

Przez lata centrum miało kłopot z powołaniem dyrektora – kolejne osoby rezygnowały ze stanowiska, z jednej strony pod presją środowisk wypędzonych, a z drugiej – oskarżeń, że muzeum służy niemieckiemu rewizjonizmowi historycznemu. Spór zakończyła nominacja Gunduli Bavendamm w 2016 roku, która stworzyła wystawę ukazującą zarówno dramat wysiedlanych Niemców, jak i kontekst historyczny, w jakim to się stało.

Ale nie wszystkim to się podobało. Latem 2022 roku Bernd Fabritius, ówczesny przewodniczący Związku Wypędzonych, napisał list do dyrektorki Bavendamm, w którym zażądał zmian w ekspozycji. Chciał, by zamiast „wysiedlanych" wystawa opisywała „wypędzanych". Nie podobało mu się również, że wystawa porusza temat masowej eksterminacji podczas II wojny światowej dokonanej przez Trzecią Rzeszę.

Rada grozi dymisją

Związek Wypędzonych ma ogromny wpływ na działanie fundacji. W jej radzie ma aż ośmiu członków, trzech kolejnych mają rząd i Bundestag. Pozostałe osiem głosów należy m.in. do niemieckich kościołów: ewangelickiego i katolickiego, oraz Centralnej Rady Żydów.

Fabritius nie jest już przewodniczącym Związku Wypędzonych. Pod koniec ubiegłego roku został pełnomocnikiem rządu federalnego ds. przesiedleńców. Wiązało się to z obietnicą przedwyborczą złożoną przez Friedricha Merza (CDU), który w trakcie kampanii wyborczej apelował o poparcie dla chadeków i zapewniał, że jego rząd będzie wspierał wypędzonych. Według tygodnika „Spiegel" obecny kanclerz już wtedy publicznie obiecał, że doprowadzi do przebudowy stałej ekspozycji w centrum.

W listopadzie ubiegłego roku nadzorująca działalność fundacji rada nie zgodziła się na przedłużenie o kolejne pięć lat kadencji dyrektor Bavendamm. Tylko pod naciskiem rady naukowej trafiła jako kandydatka do otwartego konkursu. Znalazł się w nim jednak również Sven Oole, dotąd sekretarz generalny tzw. grupy wypędzonych CDU/CSU w niemieckim Bundestagu. Nigdy nie kierował żadnym muzeum. Teraz typowany jest na następcę Bavendamm.

Rada naukowa fundacji zapowiedziała podanie się do dymisji, jeśli to Oole zostanie nowym dyrektorem.

Hanna Radziejowska, kierowniczka Instytutu Pileckiego w Berlinie, mówi, że upolitycznienie wystawy i zmiana jej koncepcji przyczyni się do wymazania pamięci o zbrodniach, jakie Niemcy popełniły podczas II wojny światowej.

– Ta wiedza już i tak dzisiaj jest niewielka. W szkołach uczniowie znacznie częściej dowiadują się o zbrodniach, jakie popełnili na terenie III Rzeszy, a nie w krajach Europy Wschodniej – zaznacza.

Konkurs do powtórki?

Jednocześnie podkreśla, że od kilku lat w Niemczech rośnie zainteresowanie wśród młodych historią narodowego socjalizmu i II wojny światowej. – Niemcom brakuje tylko możliwości, by ją przedstawić. Zainteresowanie młodych widzimy po frekwencji w naszym instytucie, w tygodniu przyjmujemy po dwie grupy szkolne – mówi Radziejowska.

Według „Spiegla" istnieje możliwość, że konkurs zostanie powtórzony. Apelować o to miał kanclerz Fredrich Merz. Niewykluczone też, że nowym dyrektorem zostanie trzeci z kandydatów, Roland Borchers, który dotąd kierował berlińskim centrum dokumentacji nad pracą przymusową w czasach narodowego socjalizmu. Jest uważany za naukowca, za którym nie stoją żadne afiliacje polityczne. ● **Komentarz ▶ 2**

eprasa.pl 4b452d9b5b

Bartosz T. Wieliński

Duch Eriki Steinbach wiecznie żywy

Nad relacjami polsko-niemieckimi znowu wyrasta cień Eriki Steinbach. Obserwuję to ze zdumieniem, bo wydawało się, że chociaż między krajami atmosfera od wielu lat jest zepsuta, to kwestię ambicji dawnej przewodniczącej Związku Wypędzonych, dziś wpływowej polityk skrajnie prawicowej Alternatywy dla Niemiec (AfD), od lat mamy za sobą. Ale one wracają.

W 1989 roku nie tylko runęła żelazna kurtyna, ale też upadł postulat pewnej grupy niemieckich radykałów związanych ze środowiskiem wypędzonych, czyli dawnych obywateli Rzeszy, których po wojnie na mocy postanowień konferencji poczdamskiej wysiedlono ze Śląska, Pomorza, Prus Wschodnich czy Sudetów, by odzyskać utracone na rzecz Polski czy Czech terytoria. Nieco później upadło stawiane przez spółkę Powiernictwo Pruskie żądanie, by Warszawa i Praga wypłaciły za pozostawione majątki odszkodowanie. Steinbach i jej Związek Wypędzonych, uświadomiwszy sobie, że Niemcy mogą wrócić do małych ojczyzn ich przodków jedynie jako turyści, postanowili zawalczyć o historię. I napisać ją w taki sposób, by Niemcy przedstawiać jako ofiary, a Polaków i Czechów jako sprawców.

Chodzi nie o jedno berlińskie muzeum, które rocznie odwiedza kilkadziesiąt tysięcy osób, tylko o podejście władz Niemiec do tragicznej historii XX wieku

Historia przebiegała przecież inaczej. Jako pierwsi ludzi z domów wypędzali Niemcy w okupowanej Polsce, gdzie od pierwszego dnia wojny dopuszczali się ludobójstwa i innych zbrodni. W 1945 r. to nie Polacy czy Czesi, tylko Wielka Trójka – przywódcy USA, ZSRR i Wielkiej Brytanii – zadecydowali o kształcie powojennej Europy, w tym o granicach Polski i o związanych z tym deportacjach. Na miejsce wysiedlanych Niemców przybywali Polacy wysiedlani z dawnych Kresów Rzeczypospolitej. Tragedia jednych oznaczała tragedię drugich. Do tych dramatycznych wydarzeń by nie doszło, gdyby Niemcy nie wywołały wojny.

Steinbach usiłowała tę prawdę zakłamać. Po kilkuletniej dyplomatycznej batalii przegrała, w końcu odeszła z CDU. A instytucja upamiętniająca powojenne deportacje i powstała pod kontrolą rządu, w duchu kompromisu z sąsiadami i z udziałem międzynarodowych ekspertów, historię opowiada w odpowiednim kontekście.

Temat wraca jednak po ponad dekadzie, bo okazało się, że Niemcy też zaczęli się bawić polityką historyczną. CSU, bawarska siostrzana partia CDU, od lat walczy o wyborców z AfD. By utrzymać poparcie dawnych wypędzonych, a wręcz by je odzyskać, postanowiła wrócić do postulatów, które przed laty stawiała Steinbach.

Trzeba bić na alarm, bo tu chodzi nie o jedno berlińskie muzeum, które rocznie odwiedza kilkadziesiąt tysięcy osób, tylko o podejście władz Niemiec do tragicznej historii XX wieku. Jeśli napiszą ją na nowo w jednym miejscu, co powstrzyma ich przed zrobieniem tego w innym? CSU najwyraźniej licytuje się na gorliwość z politykami AfD, tymi, którzy uznają, że służba przodków w Wehrmachcie czy Waffen SS jest powodem do dumy, a pomniki wystawiane przez Niemcy ich ofiarom hańbią naród.

Trzeba przypomnieć Niemcom, że kwestie ich odpowiedzialności za wojnę i niemieckie zbrodnie nie mogą być przedmiotem politycznych targów. Bo historia nie jest narzędziem do robienia polityki. ●

Prawdziwi dziennikarze słuchają tego, co się mówi na konferencji, a nie zadają prowokacyjne pytania

RADOSŁAW FOGIEL
poseł PiS w Radiu Tok FM o sytuacji, gdy prezydent Karol Nawrocki pouczał na konferencji prasowej dziennikarza TVN

Sejm
Konfederacja zaprosiła Edwarda Warchockiego

FOT. DAWID ŻUCHOWICZ / AGENCJA WYBORCZA.PL

Robot humanoidalny Edward Warchocki przechadzał się we wtorek po sejmowych korytarzach. Wziął nawet udział w konferencji prasowej posłów Konfederacji, którzy zaprosili go do gmachu przy ul. Wiejskiej.

Więcej zdjęć z Polski i ze świata oraz niezwykłych galerii na Wyborcza.pl/zdjecia

Liczba dnia

32

MILIONY ZŁOTYCH

A dokładnie 32 060 068,20 zł – taką fortunę zgarnął szczęśliwiec, który jako jedyny trafnie wytypował sześć liczb w Lotto we wtorkowym losowaniu. To piąta pod względem wysokości wygrana w historii, a szczęśliwe liczby to: 9, 13, 16, 17, 38 i 45.

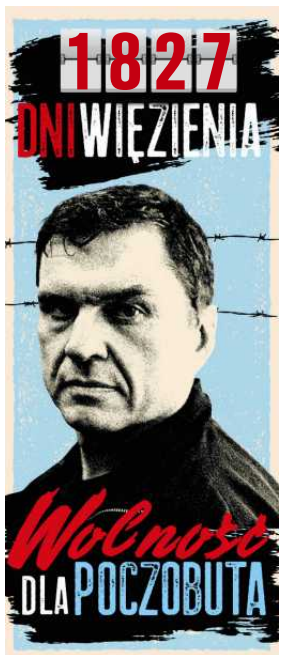

Pracownicy księgarni aresztowani
7 lat więzienia za sprzedaż książek?

Niezależnego księgarza z Hongkongu Pong Yat-minga (na zdjęciu) i troje jego pracowników aresztowano pod zarzutem sprzedaży tytułów o charakterze wywrotowym, w tym biografii uwięzionego potentata medialnego Jimmy'ego Laia. Lokalne media poinformowały, że to przestępstwo na mocy Rozporządzenia o Ochronie Bezpieczeństwa Narodowego Hongkongu, znanego też jako artykuł 23.

Policja przeprowadziła rewizję w należącej do Ponga księgarni Book Punch i skonfiskowała książki, w tym biografię potentata medialnego zatytułowaną „Wichrzyciel: Jak Jimmy Lai został miliarderem, najważniejszym dysydentem Hongkongu i najbardziej budzącym postrach krytykiem Chin", napisaną w 2024 roku przez Marka Clifforda, byłego dyrektora konglomeratu medialnego Next Digital należącego do Laia. W rozmowie z agencją Reuters Clifford powiedział: „Smutnym i ironicznym komentarzem jest to, że sprzedaż książki o człowieku, który odsiaduje karę więzienia za działalność dziennikarską, za promowanie wolności słowa, miałaby być uznana za zdradę".

Urodzony w 1947 roku Lai działa na rzecz demokracji w Chinach od czasu wielkich protestów na pekińskim placu Tiananmen w 1989 roku. Za pośrednictwem swoich gazet wspierał miliony mieszkańców Hongkongu, którzy maszerowali w obronie demokracji, najpierw w 2014, a następnie w 2019 roku. Sam brał w nich udział. Jako obywatel brytyjski Lai mógł wyjechać z Hongkongu. Jednak zdecydował się pozostać w więzieniu. W lutym sędziowie, wyznaczeni bezpośrednio przez władze, skazali go na 20 lat więzienia za zmowę z siłami zagranicznymi i podżeganie do buntu. Jest to najwyższa kara orzeczona dotychczas na mocy prawa o bezpieczeństwie narodowym.

W uzasadnieniu wyroku sąd napisał, że oskarżony był siłą napędową spisku mającego na celu skłonienie USA

FOT. EDWARD WONG/SOUTH CHINA MORNING POST/GETTY

i innych państw do nałożenia sankcji na Chiny oraz blokady Hongkongu. Lai miał wykorzystywać swoją gazetę „Apple Daily" jako narzędzie politycznego lobbingu i podżegania do nienawiści wobec rządu, dążąc – zdaniem sądu – do „upadku" Komunistycznej Partii Chin.

Wczoraj drzwi księgarni Book Punch były zamknięte. Wisiała na nich kartka: „Zamknięte na jeden dzień z powodu nieoczekiwanego incydentu. Przepraszamy za niedogodności". Księgarzom za rzekomo „świadomą sprzedaż publikacji o charakterze wywrotowym" może grozić kara więzienia do siedmiu lat, a jeśli sprawca działał w zmowie z „siłą zewnętrzną", to nawet 10 lat.

W 2020 roku Pekin wprowadził w przejętym od Brytyjczyków Hongkongu bardziej radykalne przepisy dotyczące bezpieczeństwa narodowego, twierdząc, że jest to konieczne, aby przywrócić stabilność po miesiącach prodemokratycznych protestów. Krytycy twierdzą, że te przepisy są narzędziami do tłumienia sprzeciwu. Od czasu ich wprowadzenia w mieście aresztowano setki protestujących, aktywistów i polityków opozycji. ●

Robert Stefanicki

eprasa.pl 4b452d9b5b

PSL sprawdza prezydenta

PSL poprawił prezydencki projekt SAFE 0 proc. i przedstawił go w Sejmie. Działania ludowców nie do końca są zrozumiałe dla innych koalicjantów.

Agata Kondzińska
Iwona Szpala

Gdy prezydent Karol Nawrocki wetował unijną pożyczkę SAFE, w Sejmie był już jego własny projekt SAFE 0 proc. – alternatywa do pieniędzy z Unii Europejskiej. Zamiast pożyczonych euro proponował złotówki na zbrojenia z operacji na złocie, które Narodowy Bank Polski trzyma w depozytach. Wyliczenia były mgliste, mało konkretne, a daty odległe. Konkrety dotyczyły jedynie kwestii, w których prezydent poszerzał swoją władzę. Według projektu, Pałac Prezydencki miał mieć ostatnie zdanie przy wydawaniu pieniędzy na dozbrojenie armii, chociaż to zadanie szefa Ministerstwa Obrony Narodowej.

Marszałek Sejmu Włodzimierz Czarzasty utrącił inicjatywę prezydenta. Po konsultacjach powiedział, że jest niekonstytucyjna i nie pokazuje źródeł finansowania.

Rząd krytyczny

Temat wydawał się zamknięty, tym bardziej że premier Donald Tusk mówił o „SAFE zero złotych", a cały przekaz polityczny zdecydowanie uderzał w Nawrockiego. Rządzący przypominali, że zgodnie z ustawą, jeśli NBP ma zysk, to 95 proc. przekazuje do budżetu państwa i nie trzeba dodatkowych pomysłów na takie działanie.

Dopytywali też, czy prezes Adam Glapiński coś ukrywa, skoro od trzech lat NBP notuje straty.

Lewica od początku obrała twardy kurs wobec Pałacu Prezydenckiego. Już przed sejmową debatą o ustawie SAFE było jasne, co marszałek Czarzasty zrobi z propozycją Nawrockiego, którą nazywał „ustawką, alibi dla weta i działaniem wbrew generałom".

W podobnym tonie wypowiadał się też premier Tusk. I nawet, gdy były marszałek Sejmu Szymon Hołownia skrytykował „zamrożenie" projektu prezydenta, co nazwał chochołim tańcem w imię polaryzacji, Czarzasty zdania nie zmienił. Wyjaśnił, że „niczego nie mrozi, tylko konsultuje".

• **Władysław Kosiniak-Kamysz i Karol Nawrocki podczas defilady z okazji Święta Wojska Polskiego, 15 sierpnia 2025 r.**
FOT. ROBERT KOWALEWSKI / AGENCJA WYBORCZA.PL

PSL podjął grę

Wówczas do akcji niespodziewanie wkroczył wicepremier i szef MON, Władysław Kosiniak-Kamysz. Stwierdził, że ma pomysł, jak poprawić projekt prezydencki. Jak dowiedziała się „Wyborcza", zaskoczył tym niektórych polityków koalicji rządowej. Nieco zdziwieni podkreślali, że posłowie PSL o niczym nie uprzedzili, tylko „uderzyli znienacka". – A jak Nawrocki zgłosi, żeby z pięciu do siedmiu lat wydłużyć mu kadencję prezydenta, to też się tym będziemy zajmować? Szkoda czasu na takie projekty – mówił nam polityk Centrum.

Wewnątrz koalicji rządzącej są dwie szkoły: „falenicka" i „otwocka". Pierwsza optuje za ciągłą konfrontacją z prezydentem, a druga, by z nim czasami zagrać i zastawić pułapkę. Przy tej ustawie PSL ma swoje argumenty.

Temat wydawał się zamknięty, ale do akcji niespodziewanie wkroczył Władysław Kosiniak-Kamysz

– To trudny temat dla Nawrockiego. Jeśli nie podpisze poprawionej i już zgodnej z konstytucją własnej ustawy, to jego akcja z SAFE 0 procent pokaże prawdziwe intencje i odbierze mu wiarygodność. A jeśli podpisze, wówczas wojsko dostanie dodatkowe pieniądze – analizuje polityk PSL. I zauważa, że najpierw autor projektu będzie musiał te pieniądze znaleźć, bo PSL nie wskazuje źródeł, a jedynie poprawia projekt, by był zgodny z konstytucją.

Ludowcy widzą jeszcze inny atut swojego pomysłu. Są przekonani, że wkrótce dojdzie do kolejnego sporu koalicji rządzącej z Pałacem Prezydenckim. Przecież Nawrocki już groził rządowi i mówił, że „wszelkie próby zagranicznego zadłużania Polski w sposób pozaprawny, tylnymi drzwiami, wcześniej czy później spotkają się z odpowiedzialnością zarówno polityczną, jak i prawną".

– Nie ma wątpliwości, że Pałac będzie nakręcał wrogie działania wobec koalicji. Kiedy jednak zajmiemy się jego projektem, wówczas wytrącimy mu argument, że nie współpracujemy. Dla koalicji żaden wariant nie zakończy się przegraną – tłumaczy nam polityk PSL. Równocześnie przyznaje, że taki scenariusz krzyżuje szyki Włodzimierzowi Czarzastemu, który postawił na twardą politykę wobec prezydenta, ale w tym wypadku – zdaniem PSL – powinien „odpuścić dla dobra sprawy".

Wicepremier łącznikiem

Jest też inny wątek. Władysław Kosiniak-Kamysz od początku miał pełnić rolę łącznika między rządem a Pałacem Prezydenckim. Tusk – wiedząc, że będzie dochodziło do częstych awantur między dwoma obozami – uznał, iż minister obrony narodowej najlepiej nadaje się do tego zadania. Tym bardziej, że szef MON ma najwięcej kontaktów ze zwierzchnikiem Sił Zbrojnych.

Była też niepisana zasada, że bezpieczeństwo zostaje wyjęte z politycznych sporów. W efekcie Kosiniak-Kamysz był jedynym wicepremierem Tuska, którego omijała rytualna krytyka Pałacu. Spięcia były bardzo nieliczne. Choćby wtedy, gdy delegacja prezydenckiego BBN w Pentagonie „wystawiła za drzwi" polskiego attache obrony, organizatora wizyty. Szef MON uznał, że to złe działanie, chamstwo. – Wszystkie te sprawy wyjaśniłem i mam nadzieję, że się więcej nie powtórzą – mówił Kosiniak-Kamysz.

Ale BBN, któremu szefuje Sławomir Cenckiewicz, znów podsyca nastroje. I oskarżył rząd, że nie informował prezydenta o przekazaniu Ukrainie starych samolotów bojowych w zamian za technologie dronowe. BBN żądał konsultacji, informacji i wyjaśnień. Kosiniak-Kamysz odpowiedział, że z prezydentem Nawrockim nie ma problemu, ale czasami zdarzają się nieporozumienia z jego współpracownikami.

– Kłamią, wprowadzają w błąd opinię publiczną. I czasami nie informują pana prezydenta, robią głupie rzeczy – wyliczał szef MON. Najostrzej skomentował prezydenckie weto do SAFE. Wezwał, by Nawrocki przeprosił za swoją decyzję. Bo jest zła i szkodzi bezpieczeństwu Polaków.

Poprawiony projekt

We wtorek lider PSL już oficjalnie przedstawił swój pomysł. Projekt jest poselski, składa go PSL, a pieniądze mają być nie tylko na wojsko, ale też na inne służby. Pojawiła się rownież kluczowa zmiana: jest reprezentant prezydenta, ale nie może on blokować decyzji rządu. – Liczymy, że prezydent nie będzie wetował własnej ustawy, a prace nad projektem zaczną się niezwłocznie – mówił Krzysztof Paszyk, szef klubu PSL.

Kosiniak-Kamysz przyznał, iż przy tym projekcie nie obowiązuje umowa koalicyjna, ale liczy, że polityczni partnerzy go poprą. Podobnie jak PSL popierał poselskie inicjatywy Lewicy, np., by Wigilia była dniem wolnym. Zwrócił się też do prezydenta Nawrockiego: – Tą ustawą mówimy sprawdzam. Jeśli tam pieniędzy nie ma, to wyjdzie i będzie kompromitacją dla prezydenta oraz prezesa NBP. Jak pieniądze są, niech to pokażą. ●

OGŁOSZENIE WŁASNE WYDAWCY

Kraj/34413999

JUTRO W „WYBORCZEJ"

DODATEK SPECJALNY

Spadki i testamenty

• Jak przekazać majątek bliskim?
Zapisać w testamencie, czy darować za życia?
• Czy zawsze dziedziczy małżonek?
• Kto może być niegodny dziedziczenia?

wyborcza

SPADKI I TESTAMENTY

Piątek, 27 marca 2026 | Redaktorka prowadząca: Beata Wiśniak-Żurek

Wyborcza.pl

Przygotowanie ostatniej woli

Testament własnoręczny nic nie kosztuje

Można go spisać, ale w całości pismem odręcznym. O jego sporządzenie można poprosić notariusza.

Katarzyna Klukowska

Testament to nasza wola, co do rozporządzenia majątkiem, która spisuje się za życia, a która zaczyna obowiązywać dopiero po naszej śmierci. Wiadomo przecież testamentu nie można sporządzić małoletni ani osoba ubezwłasnowolniona. Na mocy tej testamentów wspólnych np. bliscy i dziadka. Każdy z nich musi sporządzić osobny dokument i zapisać w nim spadkobiercy swój udział np. we wspólnej nieruchomości. Testamentu nie można też co do zasady sporządzić przez pełnomocnika – trzeba go spisać własnoręcznie albo osobiście udać się do kancelarii notarialnej.

Napisany bez nacisków

Testament własnoręczny i notarialny są tak samo ważne. Jedinak mądrzej jest sporządzić testament notarialny. Z dwóch powodów: testament własnoręczny może zaginąć albo zostać zniszczony, a spadkobiercy nigdy się nie dowiedzą, jaka była ostatnia wola zmarłego. Testament notarialny zaś zawsze spoczywa w kancelarii, w której został sporządzony. Spadkobiercy mogą poprosić o jego kopię. Co więcej, informacja o nim zostanie umieszczona w elektronicznej bazie informatycznej.

Testament własnoręczny nie ma czasu, np. sporządzając mamy, niekiedy nieczasu notarialny, czy też sporządzając dokument odwołania testamentu u notariusza. Zniszczenie wypisu, który dostaliśmy z kancelarii, zgodnie z orzecznictwem Sądu Najwyższego zatrzymuje jest za odwołanie testamentu.

Testament notarialny powinien być w zasadzie sporządzony w kancelarii, ale gdy spadkodawca z uzasadnionych przyczyn nie może się stawić u notariusza (np. ciężko chory leży w domu lub szpitalu), może złożyć oświadczenie woli poza kancelarią. Przed podpisaniem akt notarialny powinien być w całości odczytany przez notariusza a jego treść potwierdzona przez testatora.

Testament jest przechowywany w kancelarii notarialnej przez 10 lat. Po tym czasie zostaje przekazany do sądu, a następnie – do archiwum państwowego. Informacje o testamentach sporządzonych u notariusza są zwykle rejestrowane w Notarialnym Rejestrze Testamentów (można tam trafić również informacja o testamencie sporządzonym własnoręcznie).

Jeżeli testament zaginie lub zostanie zniszczony np. w pożarze, można odtworzyć jego treść innymi środkami dowodowymi, ale musiał być ważny w chwili sporządzania.

Wpis do rejestru testamentu sporządzonego przez notariusza nie nie kosztuje. W inn sposób po śmierci testatora spadkobiercy z łatwością dowiedzą się, u którego notariusza szukać testamentu. Każdy, kto okazuje dowodzi kancelarii notarialnej odpis aktu zgonu, uzyska informację o sporządzonych i zarejestrowanych testamentach określonego spadkodawcy lub o braku takich testamentów. Rejestracja testamentów nie jest obowiązkowa.

Spadek zapisany w testamencie?

Testament obowiązuje bezterminowo, chyba że zostanie zastąpiony przez nowe rozporządzenie spadkodawcy lub odwołany. Spadkobiercy testamentowi nabywają spadek z chwilą śmierci spadkodawcy i otwarcia spadku. Aby jednak potwierdzić swoje prawo do dziedziczenia, muszą oni ujawnić testament i przeprowadzić procedurę sądowego nabycia spadku lub sporządzić przed notariuszem akt poświadczenia dziedziczenia.

Gdy testament znajduje się u notariusza, po śmierci spadkodawcy powinien być otwarty i odczytany, przy czym notariusz w miarę możliwości informuje o tym osoby zainteresowane – te, których rozrządzenia testamentowe dotyczą. Jeśli notariusz ma wątpliwości np. co do trzeźwości testamentu i kręgu spadkobierców, nie wyda aktu poświadczenia dziedziczenia, lecz skieruje sprawę do sądu i to sąd będzie szukał spadkobierców.

Kiedy testament został otwarty i odczytany, można przystąpić do działu spadku. Jeśli nie ma wątpliwości, kto dziedziczy, a spadkobiercy wskazani w testamencie nie odrzucili spadku ani nie zrzekli się dziedziczenia, notariusz sporządzi akt poświadczenia dziedziczenia. Notariusz nie szuka spadkobierców testamentowych. Może to zrobić jedynie sąd, np. poprzez ogłoszenie w prasie. Jeżeli spadkobiercy się nie zgłoszą, majątek otrzyma gmina ostatniego zamieszkania zmarłego lub skarb państwa.

Komu przysługuje zachowek

Testament umożliwia rozporządzanie majątkiem zgodnie ze swoją wolą, ale przepisy prawa stają na straży, by nie stało się to kosztem członków najbliższej rodziny. Świadczeniem mającą dla najbliższych, których zmarły pominął w testamencie, jest zachowek. Uprawnionymi do zachowku są zstępni (dzieci, wnuki), małżonek i rodzice spadkodawcy. Pod warunkiem jednak, że byliby uprawnieni do spadku z ustawy.

Zachowek stanowi pokowę udziału spadkowego, który przysługiłby osobie bliskiej spadkodawcy, gdyby tem nie zostawił testamentu. Wysokość zachowku rośnie, gdy uprawniony do niego jest osobą trwale niezdolną do pracy albo jest nim małoletnie dziecko – wówczas jest to dwie trzecie wartości udziału spadkowego, który należałby się przy dziedziczeniu ustawowym. Przy ustalaniu udziału spadkowego stanowiącego podstawę do obliczenia zachowku uwzględnia się spadkobiercow niegodnych oraz spadkobierców, którzy spadek odrzucili. Nie uwzględnia się natomiast spadkobierców, którzy zrzekli się dziedziczenia albo spadek odrzucili.

Roszczenia do zachowku przedawniają się z upływem pięciu lat od ogłoszenia testamentu. Jeśli zobowiązany do wypłacenia zachowku nie chce go wypłacić dobrowolnie, pozostaje drogą sądową. Pozwu o zachowek kierujemy do sądu rejonowego lub okręgowego właściwego dla miejsca ostatniego zamieszkania spadkodawcy. ●

Konsultacja prawna: adwokat Marzena Świeczkowska-Wójcikowska

• Za testament notarialny trzeba zapłacić taksę notarialną i podatek, ale dzięki temu zyskuje się pewność, że dokument nie zawiera błędów
FOT. ALI KATARZYNA

Testament obowiązuje bezterminowo, chyba że zostanie zastąpiony przez nowe rozporządzenie spadkodawcy lub odwołany

LEP

eprasa.pl 4b452d9b5b

Jak ZUS zarabia na zadłużonych przedsiębiorcach

Dług się nie zmniejsza, choć jest ściągany

FOT. ADAM STĘPIEŃ / AGENCJA WYBORCZA.PL

Pan Jakub oddał już 19 tys. zł z 70 tys. długu. Tymczasem ZUS właśnie go powiadomił, że nadal ma zwrócić pełną kwotę. Pan Marek, choć przez cztery lata spłacił 30 tys. zł, według Zakładu nie oddał ani złotówki. Jak to możliwe? Sekret tkwi w umowach, które ZUS podsuwa przedsiębiorcom.

Leszek Kostrzewski

– Dla mnie to jest nie do pomyślenia. ZUS uprawia klasyczne rolowanie długiem dla swojej korzyści – mówi dr Łukasz Wacławik z wydziału zarządzania krakowskiej AGH. I dodaje: – Najgorsze jest to, że ludzie często nie ze swojej winy popadli w kłopoty i nie uciekają, nie kombinują, tylko chcą uczciwie spłacić zadłużenie. Tymczasem dostają od ZUS umowy, które, jak się okazuje, zamiast im pomóc, wpychają ich w spiralę zadłużenia.

Spłaca, spłaca i nic nie spłaca

Pani Maria prowadziła z mężem firmę od przeszło dwudziestu lat. Kilka lat temu mąż poważnie zachorował. Od tej pory jego zdrowie było najważniejsze. Kobieta codziennie kilka godzin spędzała w szpitalu przy łóżku męża, co spowodowało, że ich firma nie była w stanie realizować zleceń. Po śmierci mężczyzny firma została z kilkusettysięcznym długiem wobec ZUS (niezapłacone składki na ubezpieczenia społeczne plus odsetki).

– Pochodzę z rodziny, gdzie spłata zobowiązań jest sprawą honoru, dlatego wybrałam się do ZUS z pytaniem, czy mogą rozłożyć mi dług na raty, a spłacę wszystko, co do złotówki. Prosiłam jednak, aby rozłożyli zadłużenia na jak najdłuższy możliwy czas, abym mogła regularnie spłacać zobowiązania – opowiada kobieta.

ZUS zaproponował jej układ ratalny, ale nie na kilka lat. Przedstawił pani Marii inne rozwiązanie, które – jak zapewnili ją pracownicy Zakładu – pozwoli jej regulować comiesięczne zaległości.

Spłata miała być rozłożona na rok, z niewielkimi ratami przez 11 miesięcy i z ostatnią, która obejmowała zdecydowaną większość całego zadłużenia. Wynosiło ono ok. 350 tys. zł, 11 rat ZUS ustalił po ok. 3,6 tys. zł, a ostatnią – na 310 400 tys. zł. Do tego zadłużenia doliczył sobie swoją prowizję w postaci tzw. opłaty prolongacyjnej, blisko 20 tys. zł.

– Mówiłam im jednak, że nie po to rozkładam dług na raty, aby ostatnia rata wynosiła tyle, co cały dług. Przecież nie będę mogła w ciągu miesiąca spłacić tak dużej kwoty. Wtedy mnie uspokoili: „Nie ma się czym martwić, w umowie będzie zapisane, że w razie niemożliwości spłaty ostatniej raty, podpisujemy aneks i tę ostatnią ratę znów rozkładamy na 12 rat w podobnych proporcjach: 11 rat niewielkich i ostatnią, obejmującą większość zadłużenia". Znów im mówię: „Ale przecież znów nie będę mogła spłacić tej ostatniej olbrzymiej raty zapisanej w aneksie". Już wie pan, co usłyszałam? Tak, powiedzieli, że operację powtórzymy, a później znów powtórzymy i tak bez końca – mówi kobieta.

Jeśli kobieta układu by nie podpisała, nie mogłaby startować w przetargach, w których wymagane jest zaświadczenie o braku zaległości. Groziło jej też zajęcie przez ZUS kont firmowych.

– Musiałam więc się zgodzić – dodaje pani Maria.

ZUS zarabia na prowizji?

Jaki interes miał Zakład w takim rozkładania długu? Otóż do każdego aneksu przedłużającego mechanizm spłaty dolicza swoją kolejną prowizję, czyli wspomnianą opłatę prolongacyjną. Im więcej więc aneksów, czyli w praktyce umów dwunastomiesięcznych z ostatnią olbrzymią ratą, tym więcej ZUS zarabia na opłatach prolongacyjnych.

Dysponujemy zapisem z umowy z jedną z firm, z której wynika, że ZUS już w momencie podpisywania umowy z zadłużonym zdaje sobie sprawę, że nie będzie on mógł spłacić olbrzymiej ostatniej raty, dlatego od razu w umowie zaznacza, że będzie można podpisać aneks, oczywiście z nową prowizją dla ZUS. Pisma dotyczą przedsiębiorcy z długiem w wysokości 550 tys. zł. ZUS zgodził się na rozłożenie ich na pół roku, z ostatnią ratą obejmująca większość zadłużenia plus opłata prolongacyjna.

Pani Maria i spłata

Wróćmy do pani Marii. Podpisała umowę ratalną z ZUS i już cztery aneksy do niej (za lata 2022, 2023, 2024, 2025). W ich wyniku oddała ok. 150 tys. zł prowizji ZUS-owi w postaci opłat prolongacyjnych, ponad 100 tys. zł długu spłaciła w ratach, a kwota zasłużenia, która w momencie przystępowania do umowy z ZUS, wynosiła 350 tys. zł, nadal wynosi tyle samo.

– Podkreślam, że nie miałam wyboru i aneksy musiałam podpisać. Inaczej pracownicy ZUS mogliby w każdej chwili

1 RP

eprasa.pl 4b452d9b5b

Jak ZUS zarabia na zadłużonych przedsiębiorcach

wszcząć egzekucje, a ja straciłabym dostęp do firmowych kont – mówi kobieta.

W podobnej sytuacji jest pan Marek, od ponad 12 lat prowadzący niewielką firmę usługową. Zatrudniał kilka osób, regularnie opłacał składki i podatki. Przez lata nie miał żadnych zaległości.

W czasie pandemii stracił większość klientów praktycznie z miesiąca na miesiąc. Nie dostał pieniędzy z tarczy antykryzysowej. Próbował utrzymać działalność, nie zwalniał pracowników, finansował firmę z oszczędności. W efekcie w ciągu około dwóch lat powstało zadłużenie wobec ZUS w wysokości ok. 100 tys. zł.

Zgłosił się do Zakładu z wnioskiem o układ ratalny. Otrzymał harmonogram: kilkanaście stosunkowo niskich rat oraz ostatnią, bardzo wysoką ratę końcową obejmującą niemal cały kapitał. Zapewniano go, że to „standardowa procedura" i że w razie potrzeby będzie można podpisać aneks.

Przez kolejne lata wpłacił do ZUS ok. 30 tys. zł. Jednak jego zadłużenie wciąż wynosi 100 tys. zł.

– Nadal prowadzę firmę, ale musiałem zwolnić kilku pracowników, bo zamiast wydawać pieniądze na ich pensje, muszę spłacać dług, który, jak się okazuje, mimo moich regularnych przelewów nie zmniejszył się ani o złotówkę. Przyznam szczerze, nie widzę realnych szans na wyjście z zadłużenia z ZUS, no ale co mam robić? Gdy przestanę spłacać, to mi wejdą na konto i będę musiał zamknąć firmę – mówi.

Kolejni poszkodowani

Podobnych przypadków jest więcej. Do Katarzyny Kalaty, radczyni prawnej z Kancelarii Kalata, zgłosiło się już kilkanaście przedsiębiorców indywidualnych i firm, którzy nie mogą uwolnić się od długu. Wśród nich jest pan Jakub oraz firma z Warszawy i z Poznania. Ich historie to ten sam schemat jak w przypadku pani Marii i pana Marka.

Pan Jakub. Zadłużenie: ok. 70 tys. zł. Okres układów: 2022–2025. Wpłacone do ZUS: ok. 19 tys. zł. Pierwszy układ przewidywał 11 rat po ok. 600 zł i ostatnią ratę obejmującą niemal całe zadłużenie. Po kilku latach zawierania kolejnych umów i aneksów kwota do spłaty wciąż wynosi ponad 70 tys. zł.

Spółka z Poznania. Zadłużenie początkowe (2022 rok): ok. 370 tys. zł. Opłaty prolongacyjne (2022–2025): 151 808 zł. Dług po trzech latach: nadal ok. 350 tys. zł.

Spółka z Warszawy. Zadłużenie początkowe (listopad 2024 roku): 559 811,98 zł. Spłaty długu w ciągu roku: ok. 75 tys. zł. Opłaty prolongacyjne: 20 648 zł, następnie ok. 40 tys. zł, a w kolejnym aneksie 63 tys. zł. Dług w 2026 roku: nadal ok. 550 tys. zł.

– Wspólnym mianownikiem tych spraw jest to, że układ ratalny nie prowadzi do oddłużenia. Płatnik ponosi opłaty prolongacyjne, spłaca raty, a kapitał pozostaje w praktyce nienaruszony. W efekcie dług jest przedłużany, a koszty uboczne rosną – mówi Kalata.

I przyznaje, że nie rozumie takich konstrukcji umów: – W państwie prawa ulga w spłacie powinna być instrumentem oddłużeniowym, a nie konstrukcją, która utrwala stan permanentnego zadłużenia.

Co mówi prawo?

Zgodnie z prawem możemy wystąpić do ZUS-u z wnioskiem o rozłożenie długu na raty. Zgoda oznacza, że wraz z zawarciem układu ratalnego przedsiębiorca nie ma już statusu osoby zadłużonej i może startować w przetargach na usługi publiczne. Firma zwolniona jest też z ustawowych odsetek.

Prawo pozwala jednak ZUS-owi pobierać opłatę prolongacyjną. To dodatkowa należność za samą decyzję o rozłożeniu długu na raty. Ile wynosi? W dużym uproszczeniu można przyjąć, że to 50 proc. stawki odsetek za zwłokę obowiązujących w dniu podpisania umowy ratalnej, naliczanych od kwoty objętej ulgą i za okres od dnia złożenia wniosku do dnia zapłaty ostatniej raty. W praktyce oznacza to, że prowizja ZUS to:

– określony procent należności objętej układem;

– jej wysokość zależy od aktualnej stopy odsetek za zwłokę.

I teraz najciekawsze. Prawo pozwala, aby przy każdym aneksie do umowy opłata prolongacyjna naliczana była ponownie od sumy, której dłużnik nie spłacił. I właśnie z tego ZUS korzysta.

– Trzeba jednak pamiętać, że przepisy o odroczeniu płatności i rozłożeniu na raty,

> *Przepisy o odroczeniu płatności i rozłożeniu na raty nakazują uwzględniać możliwości płatnicze dłużnika. Mam wrażenie, że unikanie rozkładania spłaty w umowie na dłuższy okres i planowanie spłaty na 11 równych, możliwych do udźwignięcia rat z ostatnią ratą niemożliwą do spłaty, stanowi naruszenie tego ustawowego nakazu*
>
> **DR TOMASZ LASOCKI**
> specjalista od ubezpieczeń społecznych, wykładowca Wydziału Administracji i Nauk Społecznych Politechniki Warszawskiej

nakazują uwzględniać możliwości płatnicze dłużnika. Mam wrażenie, że unikanie rozkładania spłaty w umowie na dłuższy okres i planowanie spłaty na 11 równych, możliwych do udźwignięcia rat z ostatnią ratą niemożliwą do spłaty, stanowi naruszenie tego ustawowego nakazu – mówi specjalista od ubezpieczeń społecznych dr Tomasz Lasocki, wykładowca Wydziału Administracji i Nauk Społecznych Politechniki Warszawskiej.

I dodaje: – Dłużnik powinien liczyć się z opłatą prolongacyjną, ale organ przystępujący do opracowania planu musi zadbać o to, by był realny i prowadził do wspólnego sukcesu – zasilenia Funduszu Ubezpieczeń Społecznych należnymi mu składkami oraz wyjścia z długu przez dłużnika. Raty „balonowe", czyli te ostatnie niemożliwe do spłacenia, to zaprzeczenie intencji ustawodawcy. Pamiętajmy, że posiadanie długu wobec państwa nie uszczupla przysługujących praw – podkreśla.

Według niego państwo zobowiązało się do pomocy w wychodzeniu z zadłużenia. Zamiast jednak wyjść z długów, przedsiębiorcy wpadają w coraz większe tarapaty.

Przemysław Hinc, doradca podatkowy i szef zarządu PJH Doradztwo Gospodarcze, wskazuje, że w przypadku zaległości na ubezpieczenia społeczne i zdrowotne brak jest ustawowego ograniczenia liczby rat. Zatem wyłącznie od ZUS zależy ich liczba i czas spłaty.

– Niestety, organy państwa nie są w pełni zainteresowane pomocą zobowiązanemu w rozwiązaniu jego problemów fiskalnych, ubezpieczeniowych, bo nie czerpią z tego żadnych korzyści. To znaczy, że system fiskalny/daninowy nie tyle promuje pomoc podatnikowi/zobowiązanemu, co właściwie tylko windykację należności – mówi.

Przyznaje, że ZUS ma prawo i powinien pobierać opłatę prolongacyjną. W innym wypadku zachęcałoby to innych podatników do niepłacenia państwu należności na czas. Tyle że, jak ktoś chce wyjść z długów, powinien mieć taką szansę.

– Rozwiązaniem byłoby rozpoznawanie wniosków ratalnych w toku postępowania mediacyjnego. Strony spotykają się i wspólnie ustalają rozwiązanie korzystne dla każdego. Choć nawet i ono nie jest receptą bez zmiany nastawienia ZUS – mówi Hinc.

Dziś – jak wskazują eksperci – dominuje uznaniowość administracyjna i formalizm proceduralny. Decyzje zapadają na podstawie korespondencji urząd–petent, bez szansy na elastyczne rozpatrzenie konkretnej sprawy.

ZUS? Brak komentarza

Poprosiliśmy ZUS o komentarz, dlaczego nie podpisuje z dłużnikami, którzy nie ze swojej winy wpadli w kłopoty, jednej umowy ratalnej z jedną opłatą prolongacyjną, tylko co roku je aneksuje. Odpowiedzi nie dostaliśmy.

Zapytaliśmy o to samo resort pracy. Tu też czekamy na odpowiedź.

Wcześniej jednak, gdy opisywaliśmy inne osoby, które skarżyły się na praktyki ZUS, Ministerstwo Pracy odpisało nam, że za indywidualne sprawy z zakresu ubezpieczeń społecznych odpowiada wyłącznie ZUS, a resort nie ma możliwości ingerowania w jego decyzje.

„Realizacja przepisów w zakresie ubezpieczeń społecznych (...) należy do kompetencji ZUS", a ministerstwo „nie pełni funkcji organu odwoławczego ani nadzorczego (...) i nie posiada instrumentów prawnych umożliwiających zmianę jego decyzji". ●

OGŁOSZENIE PŁATNE Kraj/34426969

Wyciąg z Ogłoszenia o V Przetargu Ustnym Nieograniczonym

Wójt Gminy Izabelin działając na podstawie Uchwały Rady Gminy Izabelin Nr LXI/477/22 z dnia 27 września 2022 r.

ogłasza V przetarg ustny nieograniczony na sprzedaż nieruchomości:

L.p.	Nr ew. działki	Powierzchnia (ha)	Obręb	Cena wywoławcza w PLN	Wadium w PLN
1.	1779/2	0,1262	Laski	800 000	40 000

Ustalona w V przetargu cena sprzedaży ww. nieruchomości, zgodnie z przepisami ustawy z dnia 11 marca 2004 r. o podatku od towarów i usług (t.j. Dz. U. z 2025 r. poz. 775 z późn. zm.) jest ceną brutto.

1. Dla ww. nieruchomości Sąd Rejonowy dla Warszawy-Mokotowa VI Wydział Ksiąg Wieczystych prowadzi księgę wieczystą Nr WA1M/00514209/5.
2. Zgodnie z ustaleniami Miejscowego Planu Zagospodarowania Przestrzennego terenu wsi Laski – część B, zatwierdzonego Uchwałą Rady Gminy Izabelin Nr XLIV/284/2001 z dnia 7 listopada 2001 roku, nieruchomość znajduje się na terenie przeznaczonym pod zabudowę mieszkaniowo-usługową (symbol planistyczny MU).

Przetarg odbędzie się w dniu 28 maja 2026 r. o godz. 10.00 s. 124 w budynku Centrum Kultury Izabelin przy ul. J. Matejki 21 w Izabelinie C.

3. Ogłoszenie o V przetargu wywieszone zostało na tablicy ogłoszeń Urzędu Gminy Izabelin oraz opublikowane w Biuletynie Informacji Publicznej Urzędu Gminy Izabelin.

Dodatkowych informacji udzielają pracownicy Wydziału Geodezji i Gospodarki Nieruchomościami Urzędu Gminy Izabelin (tel. 22 722-89-62, e-mail: *a.tokarska@izabelin.pl*). Materiały przetargowe można uzyskać nieodpłatnie w Urzędzie Gminy Izabelin, ul. 3 Maja 42, 05-080 Izabelin C, w godzinach pracy (pon. 9.00–18.00, wt. – pt. 8.00–16.00).

Wójt Gminy Izabelin Mateusz Milej

OGŁOSZENIE PŁATNE Kraj/34426968

Sygnatura akt XI GUp 74/20

OBWIESZCZENIE

Sąd Rejonowy Poznań-Stare Miasto w Poznaniu, XI Wydział Gospodarczy do Spraw Upadłościowych i Restrukturyzacyjnych zawiadamia, że postanowieniem z dnia 13 listopada 2025 roku stwierdza zakończenie postępowania upadłościowego prowadzonego dla MEBLOTEQ Sp. z o.o. sp. komandytowa (KRS: 0000528830) z siedzibą w Poznaniu.

SSR Przemysław Nowacki

Pouczenie

1. Na postanowienie przysługuje zażalenie.
2. Zażalenie powinno czynić zadość wymaganiom przepisanym dla pisma procesowego oraz zawierać wskazanie zaskarżonego postanowienia i wniosek o jego zmianę lub uchylenie, jak również zwięzłe uzasadnienie zażalenia za wskazaniem w miarę potrzeby nowych faktów i dowodów.
3. Zażalenie należy wnieść do Sądu Okręgowego w Poznaniu za pośrednictwem Sądu Rejonowego Poznań-Stare Miasto w Poznaniu w terminie 7 dni od doręczenia postanowienia.
4. Oddanie pisma procesowego w polskiej placówce pocztowej operatora wyznaczonego w rozumieniu ustawy z dnia 23 listopada 2012 r. – Prawo pocztowe lub w placówce pocztowej operatora świadczącego pocztowe usługi powszechne w innym państwie członkowskim Unii Europejskiej jest równoznaczne z wniesieniem go do sądu.
5. Zażalenie podlega opłacie w wysokości 200 zł.

1 RP

OGŁOSZENIE PŁATNE Kraj/34426962

STAROSTA KOŚCIAŃSKI
AL. KOŚCIUSZKI 22
64-000 KOŚCIAN

Kościan, dnia 23 marca 2026 roku

OGŁOSZENIE

Starosty Kościańskiego wykonującego zadania z zakresu administracji rządowej o zamiarze wszczęcia postępowania w sprawie ustalenia i wypłaty odszkodowania za nieruchomości o nieuregulowanym stanie prawnym

Na postawie art. 12 ust. 5 ustawy z dnia 10 kwietnia 2003 roku o szczególnych zasadach przygotowania i realizacji inwestycji w zakresie dróg publicznych (t.j. Dz. U. z 2024 r. poz. 311), w związku z art. 113 ust. 6 i 7, art. 114 ust. 3 i 4 ustawy z dnia 21 sierpnia 1997 roku o gospodarce nieruchomościami (t.j. Dz. U. z 2024 r. poz. 1145 z późn. zm.)

INFORMUJĘ

o zamiarze wszczęcia postępowania administracyjnego w sprawie ustalenia i wypłaty odszkodowania za nieruchomości o nieuregulowanym stanie prawnym przedstawione w poniższej tabeli:

Położenie	Nr działki	Powierzchnia działki (ha)	Księga wieczysta	Udziały	Uwagi	Podstawa przejęcia nieruchomości	Nabycie z mocy prawa
Gorzyczki	103	0,8700	brak	1/1	Brak księgi wieczystej, właściciel nieustalony	Decyzja Starosty Kościańskiego nr 2/2024 z dnia 19.06.2024 r. (AB.670.42.2.2024) o zezwoleniu na realizację inwestycji drogowej polegającej na rozbudowie i przebudowie drogi powiatowej nr 3916P Gorzyczki – Nowy Gołębin – Donatowo, zmieniona decyzja Wojewody Wielkopolskiego z dnia 19.01.2026 r., znak IR-III.7821.36.2024.EFS	Powiat Kościański
Nowy Gołębin	71/2	2,3734	brak	1/1	Brak księgi wieczystej, właściciel nieustalony		

Zgodnie z art. 113 ust. 6 i 7 ustawy z dnia 21 sierpnia 1997 roku o gospodarce nieruchomościami przez nieruchomość o nieuregulowanym stanie prawnym rozumie się nieruchomość, dla której ze względu na brak księgi wieczystej, zbioru dokumentów albo innych dokumentów nie można ustalić osób, którym przysługują do niej prawa rzeczowe, a także jeżeli właściciel lub użytkownik wieczysty nieruchomości nie żyje i nie przeprowadzono lub nie zostało zakończone postępowanie spadkowe.

Biorąc powyższe pod uwagę, należy uznać, iż przedmiotowe nieruchomości stanowią nieruchomości o nieuregulowanym stanie prawnym w rozumieniu art. 113 ust. 6 i 7 ustawy o gospodarce nieruchomościami.

Jeżeli w terminie 2 miesięcy, od dnia niniejszego ogłoszenia nie zgłoszą się osoby, które wykażą, że przysługują im prawa rzeczowe do w/w nieruchomości, zostanie wszczęte przez Starostę Kościańskiego postępowanie zmierzające do ustalenia i wypłacenia należnego odszkodowania za nieruchomości o nieuregulowanym stanie prawnym, do depozytu sądowego.

eprasa.pl 4b452d9b5b

• **Szpital w Zielonej Górze** FOT. WŁADYSŁAW CZULAK / AGENCJA WYBORCZA.PL

NFZ oszczędza na badaniach, żeby mieć na podwyżki

– W NFZ i w Ministerstwie Zdrowia nie ma pieniędzy na tegoroczne podwyżki dla personelu medycznego. Fundusz właśnie po to teraz oszczędza na badaniach i poradach, żeby mieć je z czego zapłacić – mówi Bernadeta Skóbel.

Judyta Watoła

Po proteście dyrektorów szpitali powiatowych i samorządowców, który odbył się 3 marca pod Ministerstwem Zdrowia, resort wydał komunikat zatytułowany „Ministerstwo Zdrowia ma plan, który odpowiada na postulaty protestujących. Efektywność działań zależy od współpracy i współodpowiedzialności".

Komunikat rozzłościł protestujących. Był o tym, że szpitale są w większości samorządowe, więc to nie ministerstwo, tylko samorządy odpowiadają za ich reformowanie. Poza tym ministerstwo prowadzi od miesięcy dialog z samorządami „o dalszym rozwoju placówek medycznych oraz dostosowaniu ich oferty do zmian demograficznych i zdrowotnych". Odpowiedzią na te zmiany ma być konsolidacja, czyli łączenie szpitali. Ministerstwo stwierdziło też, że „przedstawiło już narzędzia", które pomogą w tym łączeniu – to wsparcie finansowe z Funduszu Medycznego i pożyczki z Banku Gospodarstwa Krajowego.

W rzeczywistości nie ma jeszcze pomocy z Funduszu Medycznego. Nie ma też pożyczek z BGK, na które bank miał przeznaczyć 1 mld zł, są obiecywane od dwóch lat. W dodatku Ministerstwo Zdrowia skapitulowało przed związkami zawodowymi i nie przedstawi projektu nowelizacji ustawy podwyżkowej. 1 lipca wejdą więc w życie kolejne podwyżki wynagrodzeń, co pogłębi zapaść finansową szpitali i samego NFZ. Fundusz ponaglony przez premiera szuka więc teraz pilnie oszczędności w wydatkach na leczenie i de facto wprowadza limity na badania diagnostyczne i porady specjalistyczne zniesione za rządów PiS.

ROZMOWA Z
BERNADETĄ SKÓBEL
ekspertką Związku Powiatów Polskich

JUDYTA WATOŁA: W piątek rano odbyło się spotkanie zespołu ds. zdrowia Komisji Wspólnej Rządu i Samorządu. Rozmawiali państwo o tym, że podwyżki dobiją szpitale?
BERNADETA SKÓBEL: Rozmawialiśmy o nowelizacji ustawy podwyżkowej. Zapytałam panią wiceminister Katarzynę Kęcką, czy projekt tej nowelizacji pojawi się w wykazie prac legislacyjnych rządu. Wiceminister Kęcka odpowiedziała, że w nowelizacji ustawy o zawodzie pielęgniarki i położnej, która ma poszerzyć ich kompetencje, „będzie również delegacja" do zmiany ustawy podwyżkowej. Nie wiem, co tu rozumieć przez delegację, bo albo jest zmiana ustawy podwyżkowej, albo jej nie ma. Obawiam się, że przez kolejny rok będziemy dyskutować o kompetencjach pielęgniarek i sprawa podwyżek znowu nie zostanie załatwiona.

Miała być nowelizacja ustawy podwyżkowej. Nie ma jej. Miały być pożyczki. Też ich nie ma. O cokolwiek pytamy, słyszymy obietnice, które nie są realizowane

BERNADETA SKÓBEL

Na pewno nie będzie nowelizacji ustawy podwyżkowej. To będzie rok wyborczy. I skoro teraz rząd nie tnie podwyżek, żeby mieć spokój, to tym bardziej nie zrobi tego w przyszłym roku.
– Zresztą wcześniej na piątkowym spotkaniu od dyrektora departamentu dialogu społecznego usłyszeliśmy, że prace nad nowelizacją ustawy podwyżkowej nie są kontynuowane. Dopiero potem wiceminister Kęcka powiedziała, że ta nowelizacja będzie połączona z nowelizacją ustawy o pielęgniarkach.

W mojej ocenie to zasłona dymna, mieszanie dwóch zupełnie odrębnych tematów.

Podwyżki na pewno będą i w tym i w przyszłym roku, choć wszyscy wiedzą, że NFZ nie ma na nie pieniędzy.
– Zapytaliśmy, czy minister zdrowia zleciła już Agencji Oceny Technologii Medycznych i Taryfikacji przygotowanie nowych wycen leczenia w związku z podwyżkami w tym roku. Zlecenie jest potrzebne, żeby agencja wyliczyła, ile na podwyżki potrzeba pieniędzy. Otrzymaliśmy informację, że agencja już liczy, ale zlecenia od ministerstwa jeszcze nie dostała.

Zwróciła pani uwagę, że minister Sobierańska-Grenda mówiła, że na podwyżki dla pracowników zatrudnionych na etatach potrzeba w skali sześciu miesięcy 4,5 mld zł? Tydzień później wiceminister Kęcka mówi, że to 3,5 mld zł.
– Tak, ale to nie ma większego znaczenia.

Ale to się skończy tym, że na te podwyżki szpitale nic nie dostaną.
– One zostaną sfinansowane z tych wszystkich obniżek, które się teraz szykują w NFZ.

Fundusz ogłosi, że przeznacza ileś tam miliardów na podwyżki, ale w rzeczywistości będą to miliardy zaoszczędzone na leczeniu.

W poprzednich latach podwyżki wynagrodzeń były finansowane w dużym stopniu z pieniędzy, jakie szpitale otrzymywały za świadczenia nielimitowane. Jeśli teraz NFZ zapowiada, że będzie płacić za nie tylko 40 proc. dotychczasowej stawki, to de facto wprowadza limity i to nawet w takich badaniach jak kolonoskopia, która daje szansę zapobieżenia chorobie nowotworowej. Wychodzi więc na to, że szpitale będą musiały same sobie sfinansować te podwyżki.

W ustawie budżetowej jest zapisana rezerwa w wysokości 7 mld zł do dyspozycji ministra zdrowia. 4 mld zł już zostały przeznaczone dla NFZ na zeszłoroczne nadwykonania, ale 3 mld jeszcze zostają.
– To też nie ma znaczenia. Bo jeżeli dziś mamy lukę w finansowaniu NFZ szacowaną na 33 mld zł, to te 3 miliardy nie zmieniają sytuacji. Tak czy inaczej, podwyżki zostaną sfinansowane z oszczędności na leczeniu. To czy to racjonalne rozwiązanie, to już jest zupełnie odrębna kwestia. Nikt nie patrzy na to, czy na przykład cięcie wydatków na kolonoskopię nie przyniesie za 5 lat większych wydatków na leczenie raka jelita grubego. To jest ograniczenie dostępu do leczenia, które wprowadzone dziś spowoduje więcej zachorowań w przyszłości.

Ministerstwo tyle trąbi o profilaktyce, a wygląda tak, jakby przysypiało.
– Nie śpi. Usłyszeliśmy, że do końca marca minister wyda oficjalne zlecenie policzenia, ile będą kosztować tegoroczne podwyżki.

To się dopiero spieszą, nie ma co. Wsparcie z Funduszu Medycznego obiecują od miesięcy i go wciąż nie ma. Pożyczki z BGK resort obiecuje od dwóch lat...
– Pytaliśmy o Fundusz Medyczny. To jest program, nad którym rząd od dawna pracuje, ale jego projekt nie był nigdzie opublikowany. Tydzień temu na konferencji w Katowicach ministerstwo przekazało, że trwa już końcowy etap prac nad tym programem. W piątek dowiedzieliśmy się na posiedzeniu naszego zespołu, że rząd przyjął go 13 marca.

Zapytaliśmy, dlaczego nie było konsultacji. Usłyszeliśmy, że zastosowano tryb odrębny. Tylko że nie można stosować takiego trybu, jeśli konsultacje publiczne wynikają z przepisów ustawowych.

Dlaczego konsultacje są dla was ważne?
– Już nieraz się przekonaliśmy, że w programach rządowych mogą się znaleźć różne nieprzemyślane koncepcje. Na etapie konsultacji można temu zapobiec. W tym wypadku ich nie było, więc nie wiemy, czy ten program będzie faktycznie odpowiadał potrzebom szpitali powiatowych, czy nie. Po raz kolejny ministerstwo przyjęło postawę „my wiemy lepiej".

O pożyczkach Banku Gospodarstwa Krajowego chyba trzeba w ogóle zapomnieć
– W komunikacie wydanym po proteście naszych szpitali 3 marca ministerstwo napisało, że są już narzędzia, które zarządzający szpitalami „mogą wykorzystać". To było napisane w czasie teraźniejszym. Dziś usłyszeliśmy, że to biuro komunikacji tak napisało i zostanie napomniane, żeby pisało bardziej precyzyjnie. No żart po prostu.

Prawda jest taka, że dzisiaj nie ma narzędzi finansowych do skutecznej konsolidacji czy programów naprawczych. Nie da się robić programów naprawczych w szpitalach, jeżeli się żyje w stanie permanentnej niepewności. Można było coś planować w styczniu i oto w marcu słyszymy o cięciu stawek za badania i porady. To jak planować przychody?

O tych pożyczkach mówi się od dwóch lat...
– Na tegorocznej konferencji w Katowicach przedstawiciel BGK powiedział, że kilkanaście miesięcy temu były intensywne prace nad przygotowaniem tych pożyczek, ale teraz trochę wyhamowały. Tymczasem w styczniu Ministerstwo Zdrowia zapewniało nas, że rozwiązanie jest przygotowane, tylko Ministerstwo Finansów nie widzi możliwości udzielania takich pożyczek. To było, jak powiedziałam, w styczniu. W marcu czytamy w komunikacie Ministerstwa Zdrowia, że te pożyczki już są. To pytanie, czy to jest prawda, czy to jest kłamstwo?

Moim zdaniem po prostu tych pieniędzy nie ma. I zamiast jasno powiedzieć, że nie będzie żadnych pożyczek z Banku Gospodarstwa Krajowego, to się wydaje śmieszne komunikaty i udaje, że cokolwiek robi.

Komunikat po państwa proteście głosił dumnie, że Ministerstwo Zdrowia „ma plan". Widać gołym okiem, że planu nie ma.
– Nie ma planu. Miała być nowelizacja ustawy podwyżkowej. Nie ma jej. Miały być pożyczki. Też ich nie ma. O cokolwiek pytamy, słyszymy obietnice, które nie są realizowane. ●

1 RP

eprasa.pl 4b452d9b5b

Jak seniorzy zarabiają na systemie kaucyjnym

– Wywiesiłem kartkę u siebie w bloku, że chętnie przyjmę butelki, jeśli ktoś ma nadmiar. I sąsiedzi przynoszą. Do śmietnika też zaglądam – przyznaje pan Jerzy, emeryt z Gdańska.

Ilona Godlewska

W styczniu było 50 butelek tygodniowo. Teraz tyle uzbiera w jeden dzień. Ewa, 71-latka z Gdańska przyznaje: „grasuję po śmietnikach". I – jak zaznacza – wcale się tego nie wstydzi.

– Mam 2,5 tys. złotych emerytury, to wystarczy tylko na skromne życie. A chciałby czasem człowiek gdzieś wyjść – tłumaczy. – Na początku zbierałam butelki wczesnym wieczorem, trochę obawiałam się tego, co sąsiedzi powiedzą. Ale mi przeszło, przecież nie kradnę. Wyrobiłam sobie taką renomę, że niektórzy sami zaczęli mi przynosić butelki.

Ewa mieszka w Gdańsku, gdzie komunikacja miejska dla seniorów, którzy ukończyli 70 lat, jest darmowa, więc zdarza się, że dostarcza butelki do ulubionego supermarketu – do którego musi dojechać – nawet więcej niż jeden raz dziennie.

– Unikam tylko sobót, bo wtedy do butelkomatów jest największa kolejka – zaznacza. I dodaje:

Z kolei w poniedziałki można się najbardziej obłowić. Pewnie dlatego, że ludzie robią w weekendy porządki i stąd więcej butelek oraz puszek w śmietnikach.

Ewa pokazuje mi paragony z ubiegłego tygodnia. Wynika z nich, że na zwróconych butelkach zarobiła 376 złotych.

„O godz. 6:30 jestem już przy śmietniku"

Anna, mieszkanka gdańskiego śródmieścia po butelki jeździ nawet do innych dzielnic.

– W centrum jest dużo wiat śmietnikowych, w większości zamkniętych – przyznaje. I zastrzega, że lokalizacji, w których butelek w śmietnikach jest najwięcej, mi nie poda, bo nie chce stracić źródła zarobku.

– O godz. 6:30 już jestem przy śmietnikach, bo w ciągu dnia to już nie ma czego szukać – przyznaje. – I to wcale nie jest tak jak niektórzy myślą, że butelki i puszki zabierają bezdomni. Nie zliczę, ile razy zdarzyło mi się spotkać przy śmietnikach innych seniorów.

Najwyższa kwota, którą Anna jednorazowo otrzymała za butelki, to 51,50 zł, co oznacza, że zawiozła ich do butelkomatu 103. – Pomogła sąsiadka, która ma samochód – wyjaśnia. – Zwykle jednak jeżdżę komunikacją miejską, mam dużo czasu, nigdzie mi się nie spieszy.

W sobotę rano – zgodnie z radą pani Ewy – jadę do marketu dużej sieci. Szukam butelkomatu. Dostrzegam go z daleka, bo ciągnie się do niego spora kolejka. Niektórzy oddają pojedyncze butelki, większość jednak ma ze sobą nawet po kilka worków opakowań.

– Stoję już tak z dobrych 10 minut, a i tak jeszcze dwie osoby przede mną. Zator się zrobił, bo był tu chwilę temu starszy pan, który przyniósł dużo puszek, których butelkomat nie chciał przyjąć. A on sprawdzał po kilka razy, czy aby na pewno maszyna się nie pomyliła – wyjaśnia mi młoda dziewczyna, która zamyka kolejkę.

• **Maszyn do przyjmowania butelek** FOT. ROBERT KOWALEWSKI / AGENCJA WYBORCZA.PL

Ewa, 71-latka z Gdańska przyznaje: „grasuję po śmietnikach". I – jak zaznacza – wcale się tego nie wstydzi

W tej samej kolejce spotkam też Jerzego, emeryta, który przyjechał z butelkami do zwrotu przy okazji zakupów na położonym nieopodal targowisku.

– Wywiesiłem kartkę u siebie w bloku, że chętnie przyjmę butelki, jeśli ktoś ma nadmiar. I sąsiedzi przynoszą. Do śmietnika też zaglądam. Mam szczęście, bo w okolicy jest kilka restauracji, więc każdego wieczora przynoszą po kilka worków butelek. Kiedyś nawet zapytałem, czemu sami tego nie sprzedadzą. Usłyszałem, że nie ma kto się tym zająć.

Jerzy przy mnie zgarnia za butelki i puszki 18 złotych. – Grosz do grosza i się uzbiera – mówi. – Od początku marca zarobiłem w ten sposób około 500 złotych. Dla kogoś może się wydawać, że to niedużo, ale dla mnie to sporo. Będzie na kwiaty na balkon dla żony i jeszcze coś wnuczce dorzucę.

Nowe przepisy o recyklingu

Od stycznia w Polsce obowiązuje nowy system zbiórki opakowań. Kaucja wynosi 0,50 zł za butelki plastikowe i puszki oraz 1 zł za butelki szklane wielokrotnego użytku. Kaucję możemy odebrać w sklepie, albo wrzucając butelkę do butelkomatu, albo oddając ją sprzedawcy. Pracownik sklepu odda nam pieniądze lub obniży rachunek o kwotę kaucji. Pod system kaucyjny podlegają:

- butelki plastikowe (PET) do 3 litrów,
- puszki metalowe do 1 litra,
- butelki szklane do 1,5 litra

O tym, czy opakowanie jest objęte kaucją, informuje znak kaucyjny nadrukowany na etykiecie lub puszce -prostokątny symbol z dwiema strzałkami symbolizującymi recykling i kwotą kaucji. Klient nie musi mieć przy sobie paragonu, że towar w opakowaniu przeznaczonym do recyklingu, kupił w tym konkretnym sklepie, w którym go oddaje. Ważne – opakowanie nie może być zgniecione.

Duże sieci handlowe przyznają, że Polacy szybko przyzwyczaili się do nowego systemu. Biedronka postawiła w swoich sklepach już 2,7 tys. butelkomatów. I – jak przekazują przedstawiciele sieci – każdego dnia instalują nawet ponad 40 automatów w kolejnych placówkach.

Marta Śmiałek, specjalistka ds. komunikacji w tej portugalskiej sieci: – Obserwujemy bardzo dynamiczny wzrost zainteresowania klientów systemem kaucyjnym. Od początku zbiórki zebraliśmy już blisko 111 mln opakowań. W marcu przyjmujemy średnio niemal 3 mln opakowań dziennie, a w rekordowym dniu było to prawie 5 mln. Klienci najchętniej zwracają opakowania w piątki i soboty.

Najwięcej opakowań zebrano dotychczas w województwie śląskim. W pierwszej trójce znalazły się również województwa mazowieckie i małopolskie.

Natomiast najwyższy pojedynczy voucher odnotowany do końca stycznia w Biedronce dotyczył zwrotu 735 opakowań przy kasie i opiewał na kwotę 367,50 zł. Z kolei najwyższa wartość vouchera wydanego przez recyklomat wyniosła 298 zł i została odnotowana w lutym.

W Kauflandzie od stycznia zebrano około 22 milionów opakowań kaucyjnych.

– W marcu średni dzienny wolumen zwrotów wynosił około 630 tysięcy sztuk, co przekłada się na kilka milionów opakowań tygodniowo – przekazuje Jakub Mazur z tej sieci. – Skala ta wyraźnie pokazuje, że Polacy szybko adaptują się do nowych rozwiązań i coraz śmielej włączają się w działania wspierające gospodarkę obiegu zamkniętego oraz budowanie codziennych, proekologicznych nawyków.

Najwyższa wartość pojedynczego vouchera wygenerowanego w kauflandowych automatach wyniosła dotychczas 525 zł, co odpowiada 1050 zwróconym opakowaniom.

Przodują duże miasta

W Netto najwyższy zwrot kaucji wyniósł 211,50 – voucher na taką kwotę wydała obsługa sklepu w Chełmnie. W automacie tej sieci voucher o najwyższej wartości – o wartości 176 zł – wydał automat zlokalizowany w sklepie przy ul. Kwiatkowskiego w Warszawie.

– Liczba zwracanych opakowań rośnie w szybkim tempie. W całym czwartym kwartale 2025 r. przyjęliśmy 23 tys. opakowań, w styczniu było ich już 177 tys., a w lutym niemal 996 tys. Od początku tego roku zebraliśmy blisko 2,9 mln opakowań, z czego 70 proc. to opakowania z tworzyw sztucznych. Recyklomaty opróżniane są kilka razy dziennie, w zależności od wielkości maszyny oraz lokalizacji. Średnio można powiedzieć, że ma to miejsce 2-3 razy na dzień – mówi Patrycja Kamińska z Netto Polska. I dodaje: – Zdecydowanie przodują duże miasta: Warszawa, Szczecin, Wrocław, ale liderem zbiórki w Netto jest sklep w Lędzinach [miasto w woj. śląskim].

W Auchan najwyższy odnotowany voucher wydany przez recyklomat opiewał na 479 zł, co odpowiada zwrotowi za 958 opakowań.

– Od początku funkcjonowania systemu kaucyjnego zebraliśmy łącznie około 3 775 700 opakowań, z czego 87,16 proc. zostało zwróconych za pośrednictwem recyklomatów – przekazuje Hanna Bernatowicz z Auchan.

– Dorabianie do skromnego budżetu, nie powinno być powodem do wstydu, co więcej to dobra alternatywa dla np. przesiadywania na kanapie przed telewizorem – komentuje Michał M. Sieczkowski, ekspert od systemów kaucyjnych oraz opakowań zwrotnych. – Oczywiście trudno oszacować, jak wielu seniorów dorabia, sprzedając opakowania zwrotne, ale każda butelka, która trafia do recyklomatów to ruch w dobrą stronę.

Ekspert zwraca także uwagę, że problemem, również dla seniorów, jest sposób oznakowania towaru, często niezgodny z przepisami o etykietowaniu.

– Niektóre sieci stosują skróty w nazwie [opakowania] typu „K" albo „Z". I nie dla każdego jest czytelne, że ma do czynienia z opakowaniem zwrotnym – mówi Sieczkowski. – Jeszcze inni umieszczają taką informację bardzo małym drukiem, jeszcze inni wyblakłym. To może wprowadzać w błąd.

Są rzeczy do poprawy

Według eksperta, choć Polacy chętnie oddają opakowania do sklepów, za wcześnie, by mówić o sukcesie systemu kaucyjnego.

– Jak wynika z danych Ministerstwa Klimatu i Środowiska, do połowy marca zebrano 300 milionów sztuk opakowań kaucyjnych, z czego ponad 50 procent to były plastiki, czyli PET-y – mówi Sieczkowski. – Może się wydawać, że to dużo. Ale z drugiej strony rocznie w Polsce sprzedaje się ok. 5 miliardów puszek i 11-13 miliardów wód mineralnych. O sukcesie systemu kaucyjnego bądź jego braku będzie można powiedzieć wtedy, gdy zejdą już z półek sklepowych oraz z magazynów opakowania jeszcze bez znaku kaucji. Bo wówczas będzie można już porównywać liczbę wprowadzonych na rynek pojemników do liczby zwróconych.

Jak przekazała kilka dni temu na antenie Radia Zet szefowa Ministerstwa Klimatu i Środowiska Paulina Hennig-Kloska, w systemie kaucyjnym są sprawy do poprawy. Na przykład logistyka. Bo nie da się ukryć, że skala zwrotów w pierwszych tygodniach zaskoczyła sieci handlowe. Jest większa, niż szacowały. – Już rozmawiałam o tym z moim departamentem. Będę rozmawiać z przedstawicielami operatorów, z sieciami handlowymi, bo logistykę trzeba poprawić – stwierdziła.

Ministra wskazała też, że jest problem z oznakowaniem punktów odbioru opakowań. – Każdy sklep takie oznakowanie powinien mieć, ale przynajmniej ja, rozglądając się po sklepach, tych oznakowań nie znajduję. Przez co ludzie nie wiedzą, że w każdym sklepie taką butelkę może oddać – dodała. ●

eprasa.pl 4b452d9b5b

Węgry pod rządami Orbána są niczym koń trojański

– Prezydent Nawrocki musi zdawać sobie sprawę, że nie chodzi tylko o to, że Węgry kupują rosyjską ropę. Prawdziwy problem jest znacznie poważniejszy – mówi Edit Zgut-Przybylska.

ROZMOWA Z
EDIT ZGUT-PRZYBYLSKĄ
polsko-węgierską politolożką

MICHAŁ KOKOT: – Karol Nawrocki odwiedził w poniedziałek Viktora Orbána, ale spotkanie przebiegło za zamkniętymi drzwiami. W propagandowej prasie raczej jest o nim cicho. Czy ta wizyta w jakikolwiek sposób pomoże Orbánowi w kampanii?

EDIT ZGUT-PRZYBYLSKA: – Sądzę, że niewiele. Obecność zagranicznych polityków, takich jak J.D. Vance i Karol Nawrocki (który jest na Węgrzech zresztą niezbyt znany), może stanowić pozytywny impuls dla żelaznego elektoratu Fideszu, ale najprawdopodobniej nie zmobilizuje wyborców niezdecydowanych lub niechętnych rządzącym.

Nawrocki mówi, że są sprawy, w których Polska i Węgry się zgadzają, jak i takie, gdzie władze obu państw mają odmienne zdanie. Jego otoczenie i politycy prawicy twierdzą, że jedyne nieporozumienia wynikają z faktu, że Węgrzy kupują ropę od Rosjan i mają inny stosunek wobec wojny w Ukrainie.

– Prezydent Nawrocki musi zdawać sobie sprawę, że nie chodzi tu tylko o to, że Węgry kupują rosyjską ropę. Prawdziwy problem jest znacznie poważniejszy. Chodzi o to, że Węgry pod rządami Viktora Orbána coraz bardziej zachowują się jak koń trojański Kremla w UE, co ma głębokie konsekwencje dla bezpieczeństwa i integralności demokratycznego procesu decyzyjnego w Europie.

Mówimy o tym, że rosyjskie pieniądze i wpływy nie tylko służą do prowadzenia interesów, ale także niszczą instytucje i napędzają systemową korupcję. W przypadku Węgier dowody wskazują na coś jeszcze poważniejszego: to rząd, który nie tylko idzie na ustępstwa wobec Moskwy, ale aktywnie wspiera ją z wnętrza UE.

Właśnie dowiedzieliśmy się z „Washington Post", że Peter Szijjártó, minister spraw zagranicznych Węgier rzekomo przekazywał Siergiejowi Ławrowowi informacje niemal na bieżąco podczas spotkań UE. Oznacza to w praktyce wpuszczenie Moskwy „do pokoju". Mówiąc wprost, wygląda to na działanie w roli informatora na rzecz Rosji. Co istotne, Peter Szijjártó nie zaprzeczył w sposób znaczący tym zarzutom.

Ale to nie wszystko. „Washington Post" opisał również rosyjską ingerencję w węgierską kampanię wyborczą, w tym rozważania w kręgach rosyjskich służb o zainscenizowaniu próby zamachu na Viktora Orbána w celu zwiększenia jego szans na wygraną w kraju. Przypomina to manipulację procesem demokratycznym w Europie, tak jak to miało miejsce w Mołdawii i Rumunii.

W sumie tworzy to bardzo niepokojący obraz. Wydaje się, że rosyjski kapitał, dezinformacja i operacje wywiadowcze są tolerowane i pośrednio przynoszą korzyści reżimowi Orbána podczas tej kampanii.

Te doniesienia oraz sprzyjające warunki na Węgrzech dla rosyjskich operacji wywiadowczych sprawiają wrażenie, że państwo jako strażnik przed ingerencją z zewnątrz, poniosło porażkę. Granice między interesem narodowym a wpływami zewnętrznymi zatarły się.

Rodzą się obawy o zdradę, odpowiedzialności rządową i kontrolę nad strategicznymi funkcjami państwa.

O wpływach Rosjan na Węgrzech od lat pisze Szabolcs Panyi, węgierski dziennikarz śledczy. Niedawno ujawnił transkrypt rozmowy Petera Szijjártó z Siergiejem Ławrowem, który w 2020 roku prosił go o wparcie w kampanii dla Petera Pellegriniego, obecnego prezydenta Słowacji. Teraz węgierski rząd próbuje oskarżyć Panyiego go o zdradę stanu i pomoc w nielegalnym podsłuchu założonym Szijjártó.

– Rząd zareagował w klasyczny sposób, znany z autokratycznych reżimów: próbuje odwrócić uwagę, twierdząc że telefon węgierskiego ministerstwa spraw zagranicznych był nielegalnie podsłuchiwany i przedstawia Węgry jako ofiarę zewnętrznej ingerencji. To wpisuje się w narrację polityków Fideszu, którzy twierdzą, że Ukraina ingeruje w węgierskie wybory.

• **22 marca 2026 r., Hodmezovasarhely na Węgrzech. Wiec premiera Węgier Viktora Orbána, lidera rządzącej partii Fidesz** FOT. AKOS KAISER/EPA/PAP

Szabolcs Panyi otrzymał groźbę wszczęcia postępowania sądowego, co wskazuje na próbę zdyskredytowania jego reportażu i wzmocnienia narracji kampanii skupionej na kwestii suwerenności. Ale to klasyczna zasłona dymna.

Ten strach dobrze działa na węgierskiego wyborcę? Jaki jest profil wyborcy Fideszu?

– Przez szesnaście lat rządów partii wśród jej wyborców się rozwinąć poczucie, że muszą kompletnie na nich polegać. Po części jest to związane z klientelistycznym systemem, jaki stworzył Fidesz, polegającym na tym, że ludzie są uzależnieni od miejsc pracy, które partia rozdaje w sektorze publicznym.

Dodatkowo trwająca od 2010 roku rządowa inżyniera społeczna spowodowała poczucie oblężenia przez wrogów, którzy nacierają na Węgry z różnych kierunków: Unii Europejskiej, Międzynarodowego Funduszu Sprawiedliwości, Georga Sorosa i migrantów. Dzisiaj to Ukraina. Rząd potrzebuje zewnętrznego wroga, by w ten sposób rząd odwrócić uwagę od zapaści gospodarczej i fatalnej jakości usług publicznych.

Orbán zaczął straszyć ludzi Unią Europejską, gdy ta rozpoczęła wyciągać konsekwencje wobec demontażu państwa prawa. Chodziło o odwrócenie uwagi. Atakują nas, mówili rządzący, tylko dlatego, że chronimy was przed migrantami.

System wyborczy zmieniony po 2010 roku jest wypaczony i sprzyja Fideszowi. Z powodu manipulacji granicami okręgów TISZA musiałaby uzyskać o 4–6 proc. więcej głosów, aby dostać 51 proc. w parlamencie

To granie strachem było strategiczną decyzją. Ludzie są na nią podatni, i nie dotyczy to wcale tylko wyborców Fideszu. Viktor Orbán i politycy przedstawiają Petera Magyara jako polityka, który wciągnie kraj w wojnę, gdy tylko dojdzie do władzy. Z naszych badań wynika, że wierzą w to nie tylko wyborcy Fideszu. Co trzeci wyborca opozycji również podziela te obawy. A to oznacza, że rządowa propaganda działa bardzo dobrze.

Węgierski elektorat jest – podobnie jak w Polsce – bardzo silnie spolaryzowany. Typowy wyborca Fideszu ma powyżej 60. roku życia, niższe wykształcenie, dochody i pochodzi raczej z mniejszych ośrodków. A to właśnie tam Fidesz ma największy wpływ na zatrudnienie. Co ważne, właśnie w takich regionach jest mniejszy dostęp do niezależnych mediów. Większość jest konserwatywna, ale też składania się ku Fideszowi, bo uważa, że zna tę partię. A TISZA jest dla nich niewiadomą i sądzą, że wiąże się z ryzykiem. Na nich działają też te wszystkie lęki, które podsyca Fidesz w kampaniach wyborczych.

Część tych wyborców często głosuje na Fidesz nie dlatego, że identyfikują się z jego ideologią, ale dlatego, że system ten jest głęboko zakorzeniony w ich codziennym życiu. Chcą zachować swoje miejsca pracy i możliwości biznesowe, ponieważ rząd zastrasza zarówno elity, jak i zwykłych wyborców, sugerując, że są one uzależnione od lojalności – aby zapewnić sobie bezpieczeństwo finansowe, trzeba być lojalnym wobec Orbána.

Mimo wszystko jednak w obecnej kampanii rządzący mają trudniej, niż w poprzednich. Od lat w kraju nie było wzrostu gospodarczego, nie poprawiła się jakość edukacji, ochrony zdrowia, transportu publicznego. A to miało duży wpływ na zmianę postawy wyborców. Ludzie zaczęli być niezadowoleni, i to pomimo rozmaitych programów socjalnych wprowadzonych przez rząd, np. zwolnień podatkowych dla rodzin i dopłat.

eprasa.pl 4b452d9b5b

Jednocześnie kilka lat temu rozpadła się opozycja. Dlatego powstała wielka próżnia, którą wypełnił Peter Magyar i TISZA. Dzisiaj stanowi bardzo silną alternatywę wobec partii rządzącej.

Skąd jej siła?

– Fidesz prowadzi kampanię w taki sam sposób, jak przed laty: gra strachem, szuka wrogów zewnętrznych, wskazuje palcem na Ukraińców, którzy mają odpowiadać za całe zło, jakie spadło na Węgry. To jednak nie odniosło pożądanego skutku. Tę kampanię uratowały tylko niefortunne komentarze Wołodymyra Zełenskiego i eskalacja konfliktu pomiędzy Węgrami i Polską. Dzięki temu rząd był w stanie skierować uwagę z problemów krajowych na otoczenie zagraniczne.

Elektorat TISZ-y również do głosowania motywują obawy, ale o korupcję, stagnację gospodarczą w kraju, poziom usług publicznych i o międzynarodową izolację Węgier. Dlatego bardziej chcą normalizacji w stosunkach międzynarodowych, przywrócenia państwa prawa i odmrożenia środków unijnych. W tym obozie są zarówno wyborcy liberalni, lewicowi, jak i konserwatywni.

To spektrum jest tak szerokie, że w efekcie TISZA przyczynia się do depolaryzacji systemu. Podam konkretny przykład: dawniej kibice piłkarscy i ci, którzy nosili narodowe symbole byli jednoznacznie utożsamiani z Fideszem, a nie opozycją. Ale TISZA otworzyła również drzwi dla osób, identyfikujących się jako prawicowe.

To, co jest absolutnym novum tej kampanii, to tzw. wyspy TISZ-y, skupiające aktywistów i działaczy, którzy prowadzą kampanie wśród lokalnych społeczności w całych Węgrzech, mobilizują innych, rekrutują innych wolontariuszy przez aplikację i mogli nawet ubiegać się o kandydowanie w wyborach. To bardzo ważne, bo takie oddolne działanie edukuje Węgrów politycznie, pokazuje im, jak mają być aktywnymi w sferze publicznej.

To podobny proces do tego w Polsce przed wyborami, gdy polaryzacja doprowadziła do ożywienia społeczeństwa i zainteresowania polityką. To samo dzieje się teraz na Węgrzech.

Nie jest jednak w ogóle przesądzone, czy TISZA wygra. I to pomimo znacznego prowadzenia w sondażach.

– Gdyby te wybory odbywały się w jakiejkolwiek zachodniej demokracji liberalnej, byłyby dawno przesądzone i oceniane jako nudne. Jedyną wątpliwością byłoby to, czy TISZA będzie miała zwykłą większość, czy większość konstytucyjną. W przypadku Węgier nie mówimy jednak o tradycyjnym systemie wyborczym, ani o normalnej demokracji liberalnej. To reżim hybrydowy.

Ta przewaga w niektórych sondażach sięgająca nawet 20 pkt proc. nie musi przełożyć się na miażdżące zwycięstwo TISZ-y ze względu na dużą skalę dezinformacji, wpływy Rosjan i niekiedy trudności dotarcia do lokali wyborczych.

System wyborczy zmieniony po 2010 roku jest wypaczony i sprzyja Fideszowi. Z powodu manipulacji granicami okręgów wyborczych TISZA musiałaby uzyskać o 4–6 proc. więcej głosów, aby dostać 51 proc. w parlamencie.

Czy nawet jeśli TISZA wygra wybory, będzie w stanie odkręcić zmiany wprowadzone przez Orbána?

– Obawiam się, że to będzie bardzo powolny i bolesny proces. Ponowna demokratyzacja kraju będzie jeszcze trudniejsza niż w Polsce. A przecież i w Polsce nie przebiega to łatwo i są wątpliwości jak tego dokonać, słychać głosy o braku politycznej woli, itd. Na Węgrzech będzie to trudniejsze nie tylko dlatego, że Viktor Orbán rządzi tam od 16 lat, czyli dwukrotnie dłużej od PiS-u w Polsce.

System nieformalnej władzy jest znacznie silniejszy na Węgrzech, niż był w Polsce. Chodzi o korupcję i polityczne powiązania z gospodarką, które są znacznie głębsze. Fidesz zdołał przejąć wymiar sprawiedliwości, media i państwowe instytucje kontrolne. To przypomina tzw. głębokie państwo i z nim TISZA będzie musiała się zmierzyć.

Odwrócenie tego procesu – scentralizowanej, odgórnej monopolizacji sektora państwowego i strategicznych gałęzi gospodarki – zajmie lata, ale jest to warunek konieczny dla sprawnego funkcjonowania gospodarki i zdrowej demokracji.

Peter Magyar będzie w stanie temu podołać?

– Jego wyjątkową cechą jest to, że jest insiderem z Fideszu, który zna sieć tych powiązań i wie, co musi zrobić, by ją przerwać. Dlatego strategicznie może mieć niezłą pozycję wyjściową. Jeśli wczytamy się w program TISZ-y jest tam wiele dobrych pomysłów – zapowiedź odpolitycznienia państwa, służby cywilnej, mediów publicznych, zatrudnienie menedżerów i przyłączenie się Węgier do Prokuratury Europejskiej, by odmrozić środki publiczne.

A jeśli obie partie otrzymają mniej podobną liczbę głosów?

Można sobie wyobrazić, że Fidesz będzie kontestował wyniki w tych okręgach wyborczych, gdzie różnice będą niewielkie, żeby odwrócić je na swoją korzyść. Jest też scenariusz rumuński, czyli podważenie samych wyborów poprzez twierdzenia że TISZA finansowana jest z zewnątrz, np. przez Ukrainę.

Wariant siłowy, czyli włączenie się wojska i policji do tłumienia protestów, uważam za mniej prawdopodobny. Z tego co wiemy, służby i aparat państwowy są niechętne tego typu działaniom. Ale to nie musi być w ogóle konieczne. Jeśli nawet Fidesz zaakceptuje zwycięstwo TISZ-y, to i tak system nieformalnej władzy Viktora Orbána nadal będzie mieć się dobrze. Być może część z oligarchów porzuci premiera, ale większość z nich zapewne zostanie w tym systemie.

Rozmawiał Michał Kokot

• **Cała rozmowa na Wyborcza.pl**

*Edit Zgut-Przybylska

• adiunkt w Instytucie Filozofii i Socjologii Polskiej Akademii Nauk oraz badaczka wizytująca w Instytucie Demokracji Central European University. Właśnie ukazała się jej książka „Informal Power in Hungary and Poland", porównująca systemy polityczne obydwu krajów.

OGŁOSZENIE PŁATNE

Kraj/34426425

LEGAL NOTICE

SĄD OKRĘGOWY STANÓW ZJEDNOCZONYCH POŁUDNIOWEGO OKRĘGU NOWEGO JORKU

ALLYSON WARD, indywidualnie i w imieniu wszystkich innych osób znajdujących się w podobnej sytuacji, Powódki, v. DARREN K. INDYKE i RICHARD D. KAHN, Pozwani

Sprawa sądowa nr 1:24-cv-01204-AS

SKRÓCONE ZAWIADOMIENIE O PROPONOWANEJ UGODZIE W SPRAWIE POWODZTWA ZBIOROWEGO

DO: WSZYSTKICH KOBIET, KTÓRE PADŁY OFIARĄ NAPAŚCI SEKSUALNEJ, MOLESTOWANIA LUB HANDLU LUDŹMI ZE STRONY JEFFREY'A EPSTEINA W OKRESIE OD 1 STYCZNIA 1995 R. DO 10 SIERPNIA 2019 R., NIEZALEŻNIE OD TEGO, CZY BYŁY NIELETNIE CZY DOROSŁE W MOMENCIE NAPAŚCI, MOLESTOWANIA LUB HANDLU LUDŹMI, KTÓRE NIE ZAWARŁY WCZEŚNIEJ POROZUMIENIA UGODOWEGO ZAWIERAJĄCEGO ZWOLNIENIE Z ROSZCZEŃ LUB W INNY SPOSÓB NIE ZWOLNIŁY ROSZCZEŃ WOBEC MAJĄTKU EPSTEINA, DARRENA INDYKE'A I RICHARDA KAHNA, WSPÓŁWYKONAWCÓW[1] , A TAKŻE DO WYMIENIONYCH POWÓDEK, KTÓRE W TYM POSTĘPOWANIU SĄDOWYM NIE UMORZYŁY DOBROWOLNIE SWOICH ROSZCZEŃ.

NINIEJSZE ZAWIADOMIENIE ZOSTAŁO ZATWIERDZONE PRZEZ SĄD. NIE STANOWI ONO NAKŁANIANIA DO SKORZYSTANIA Z POMOCY PRAWNEJ. PROSIMY O UWAŻNE PRZECZYTANIE NINIEJSZEGO ZAWIADOMIENIA W CAŁOŚCI.

NINIEJSZYM ZAWIADAMIA SIĘ, że **16 września 2026 r**. o godz. 14:00 odbędzie się posiedzenie sądu przed Sędzią Arun'em Subramanian'em w Sądzie Okręgowym Stanów Zjednoczonych dla Południowego Okręgu Nowego Jorku w budynku Sądu Federalnego im. Daniela Patricka Moynihan'a pod adresem 500 Pearl Street, Nowy Jork, NY, 10007 w celu ustalenia, czy: (1) proponowana ugoda ("Ugoda") w wyżej wymienionej sprawie ("Postępowanie sądowe"), określona w Porozumieniu ugody z dnia 19 lutego 2026 r.[2] , opiewająca na kwotę 35 000 000 USD w gotówce, jeśli uprawnionych członkiń powództwa grupowego jest 40 lub więcej, lub 25 000 000 USD w gotówce, jeśli uprawnionych członkiń powództwa grupowego jest mniej niż 40, powinna zostać zatwierdzona przez Sąd jako sprawiedliwa, rozsądna i odpowiednia; (2) należy wydać Wyrok zgodnie z Porozumieniem ugody, umarzając Postępowanie sądowe bez możliwości wznowienia; (3) przyznać honoraria adwokackie, koszty i wydatki kancelarii Boies Schiller Flexner LLP z Globalnego rachunku ugodowego (zdefiniowanego w Zawiadomieniu o proponowanej ugodzie w powództwie grupowym ("Zawiadomienie"), tak jak omówiono poniżej, a jeśli tak, to w jakiej wysokości; (4) przyznać wymienionym Powódkom, które w niniejszym postępowaniu sądowym nie oddaliły dobrowolnie swoich roszczeń, nagrodę motywacyjną z Globalnego funduszu ugodowego; oraz 5) Plan alokacji (opisany w Porozumieniu ugody i Zawiadomieniu) powinien zostać zatwierdzony przez Sąd jako sprawiedliwy, rozsądny i adekwatny. Sąd może zakończyć lub kontynuować posiedzenie ugodowe albo przeprowadzić je w formie konferencji telefonicznej lub wideokonferencji bez dalszego powiadamiania Członków Grupy.

JEŚLI BYŁAŚ MOLESTOWANA LUB PADŁAŚ OFIARĄ HANDLU LUDŹMI PRZEZ JEFFREY'A EPSTEINA W OKRESIE OD 1 STYCZNIA 1995 R. DO 10 SIERPNIA 2019 R. WŁĄCZNIE, NIEZALEŻNIE OD TEGO, CZY W CZASIE MOLESTOWANIA LUB HANDLU LUDŹMI BYŁAŚ OSOBĄ NIEPEŁNOLETNIĄ, CZY DOROSŁĄ, A TY, CHYBA ŻE JESTEŚ WYMIENIONĄ Z IMIENIA I NAZWISKA POWÓDKĄ, KTÓRA W TYM POSTĘPOWANIU SĄDOWYM NIE ODRZUCIŁA DOBROWOLNIE SWOICH ROSZCZEŃ, NIE ZAWARŁA WCZEŚNIEJ UGODY OBEJMUJĄCEJ ZWOLNIENIE MAJĄTKU EPSTEINA Z ODPOWIEDZIALNOŚCI, TO NINIEJSZA UGODA BĘDZIE MIAŁA WPŁYW NA TWOJE PRAWA.

Aby wziąć udział w podziale Funduszu ugodowego, musisz ustanowić swoje prawa poprzez przesłanie Kwestionariusza i Zwolnienia za pośrednictwem bezpiecznego, dedykowanego portalu internetowego (**nie później niż 12 maja 2026 r.**) lub przesłanie pocztą wypełnionego Kwestionariusza i Zwolnienia do Administratora Funduszu (z datą stempla pocztowego nie późniejszą niż **12 maja 2026 r.**). Niezłożenie Kwestionariusza i Zwolnienia do **12 maja 2026 r.** spowoduje odrzucenie roszczenia i uniemożliwi otrzymanie jakiegokolwiek odszkodowania w związku z Ugodą w niniejszym Postępowaniu sądowym.

Aby zrezygnować z udziału w Ugodzie i zachować swoje roszczenia związane z Postępowaniem sądowym, należy wysłać podpisane pismo pocztą zwykłą z informacją, że chce się zostać wykluczoną z powództwa grupowego w następującym Postępowaniu sądowym: *Ward v. Indyke, et. al.*, nr 1:24-CV-01204 (AS). Należy podać swoje imię i nazwisko, adres i numer telefonu. Wniosek o wykluczenie musi być opatrzony datą stempla pocztowego nie późniejszą niż **13 kwietnia 2026 r.** i wysłany do Administratora Funduszu na adres:

Simone Lelchuk
Resolution Services LLC
c/o FREJKA PLLC
415 East 52nd Street | Suite 3
New York, New York 10022

Jeżeli byłaś wykorzystywana seksualnie lub byłaś ofiarą handlu ludźmi ze strony Jeffrey'a Epsteina w okresie od 1 stycznia 1995 r. do 10 sierpnia 2019 r. włącznie, i nie zawarłaś wcześniej ugody zwalniającej majątek Epsteina z odpowiedzialności, będziesz związana niniejszą Ugodą oraz wszelkimi orzeczeniami i zwolnieniami wydanymi w tym Postępowaniu sądowym, w tym między innymi Wyrokiem, niezależnie od tego, czy złożysz Kwestionariusz i Zwolnienie, chyba że w odpowiednim czasie złożysz podpisane pismo o rezygnacji z udziału. W celu uniknięcia wątpliwości, jeśli nie zrezygnujesz z udziału, Wyrok i Zwolnienie wydane w ramach niniejszego Postępowania sądowego będą obejmować zwolnienie z wszelkich roszczeń, jakie możesz mieć wobec majątku Epsteina.

Jeśli chciałabyś otrzymać kopię Zawiadomienia, w którym dokładniej opisano Ugodę i twoje prawa z niej wynikające (w tym prawo do sprzeciwu wobec Ugody), lub Kwestionariusz i Zwolnienie opisane w niniejszym dokumencie, możesz uzyskać te dokumenty, a także kopię Porozumienia ugodowego (które, między innymi, zawiera definicje zdefiniowanych terminów użytych w niniejszym Podsumowaniu zawiadomienia) i innych dokumentów dotyczących Ugody, w Internecie pod adresem www.SDNYSettlementFund2026.com.

Zapytań NIE należy kierować do Pozwanych, Adwokata Pozwanych, Sądu ani Sekretarza Sądu.

Zapytania inne niż prośby o udostępnienie Zawiadomienia lub Kwestionariusza czy Zwolnienia można kierować do adwokat prowadzącej sprawę:

Sigrid McCawley
Andrew Villacastin
BOIES SCHILLER FLEXNER LLP
55 Hudson Yards
New York, NY 10001
Email: epsteinsettlement@bsfllp.com
Telefon: 1-212-446-2300

JEŚLI CHCESZ ZOSTAĆ WYKLUCZONA Z POWÓDZTWA GRUPOWEGO, MUSISZ PRZESŁAĆ PODPISANE PISMO POCZTĄ PIERWSZEJ KLASY, ABY ZREZYGNOWAĆ Z TEJ UGODY, Z DATĄ STEMPLA POCZTOWEGO **DO 13 KWIETNIA 2026 R.**, W SPOSÓB I W FORMIE WYJAŚNIONEJ W ZAWIADOMIENIU. WSZYSTKIE CZŁONKINIE POWÓDZTWA GRUPOWEGO, KTÓRE NIE ZŁOŻYŁY WNIOSKU O WYŁĄCZENIE Z POWÓDZTWA GRUPOWEGO, BĘDĄ ZWIĄZANE UGODĄ, NAWET JEŚLI NIE ZŁOŻĄ KWESTIONARIUSZA I ZWOLNIENIA.

JEŚLI JESTEŚ CZŁONKINIĄ POWÓDZTWA GRUPOWEGO, MASZ PRAWO SPRZECIWIĆ SIĘ UGODZIE, PLANOWI ALOKACJI, ŻĄDANIU ADWOKATA GRUPY BY NIE PRZEKROCZYĆ TRZYDZIESTU PROCENT (30%) KWOTY UGODY ORAZ BY KOSZTY I WYDATKI NIE PRZEKROCZYŁY 1 000 000,00 USD, PLUS ODSETKOM OD OBU KWOT WEDŁUG TEJ SAMEJ STOPY, CO NA KWALIFIKOWANYM KONCIE ROZLICZENIOWYM. WSZELKIE ZASTRZEŻENIA MUSZĄ ZOSTAĆ ZŁOŻONE W SĄDZIE I OTRZYMANE PRZEZ ADWOKATA POWÓDZTWA GRUPOWEGO I OBROŃCĘ POZWANYCH **DO 26 SIERPNIA 2026 R**. W SPOSÓB I W FORMIE WYJAŚNIONEJ W NINIEJSZYM ZAWIADOMIENIU.

DATA: 13 MARCA 2026 R

POSTANOWIENIEM SĄDU OKRĘGOWEGO STANÓW ZJEDNOCZONYCH DLA POŁUDNIOWEGO OKRĘGU NOWEGO JORKU

[1] Osoby, które wcześniej zawarły ugodę w ramach programu Epstein Victims' Compensation Program lub prywatnie zawarły ugodę z Epstein Estate, nie kwalifikują się do udziału w niniejszej Ugodzie.

[2] Porozumienie ugodowe można zobaczyć i/lub uzyskać pod adresem www.SDNYSettlementFund2026.com.

www.SDNYSettlementFund2026.com **212-641-0800**

eprasa.pl 4b452d9b5b

Domowe „powerbanki” płoną?

Magazyny energii, czyli duże „powerbanki”, bywają łatwopalne. Ministerstwo Rozwoju nie wyklucza zakazu ich montażu w mieszkaniach.

Ireneusz Sudak

W Ministerstwie Rozwoju i Technologii trwają prace nad nowym rozporządzeniem, które określa warunki techniczne budynków (tzw. WT).

To jeden z najważniejszych aktów prawnych, który ma być ogłoszony w tym roku. Jego treść realnie wpłynie na funkcjonowanie i eksploatację budynków.

Wprowadzi na przykład obowiązek montażu wind w starych blokach (w razie przebudowy), obowiązek instalacji fotowoltaiki na obiektach komercyjnych, czy zakaz używania ostrych zakończeń i drutu kolczastego na ogrodzeniach. Duża część WT dotyczy kwestii przeciwpożarowych. – Prace nad projektem nie przebiegają tak transparentnie, jak powinny – mówi nam osoba, która bierze udział w konsultacjach i ostrzega: wraca pomysł, by ograniczyć montaż magazynów w domach, a w mieszkaniach w blokach de facto ich zakazać.

• **Domowy system magazynowania energii** FOT. SHUTTERSTOCK

Utajone prace nad zmianami warunków technicznych?

Nowe warunki techniczne mogą mieć realny wpływ na transformację energetyczną.

Zdaniem Daan Struyven z Goldman-Sachs mamy do czynienia z „największym szokiem podażowym w przypadku ropy w historii”. Żeby więc uniezależnić się od spalania gazu, ropy czy węgla, gospodarka i konsumenci powinni się elektryfikować: korzystać z fotowoltaiki, samochodów elektrycznych, pomp ciepła i magazynów energii. Okazuje się, że na przeszkodzie elektryfikacji mogą stanąć... przepisy budowlane.

– W ramach prac grupy przy Ministerstwie Rozwoju padają najbardziej oryginalne pomysły związane z „pseudoochroną przeciwpożarową”. Na przykład: zakaz stosowania styropianu do termomodernizacji budynków, bo łatwopalny. Zakaz montażu fotowoltaiki na balkonach, bo niebezpieczna. Zakaz montażu magazynów energii (baterii) w blokach, bo mogą się zapalić – relacjonuje nasz rozmówca.

Inny pomysł – obowiązek montażu przewodów do instalacji fotowoltaicznej w aluminiowych (w domyśle – ogniotrwałych) osłonach. – To są absurdy, które nie służą poprawie bezpieczeństwa, za to podwyższają koszty, komplikują montaż i zniechęcają konsumentów do transformacji – twierdzi.

– Uważam, że takie pomysły stwarzają ryzyko, że z Ministerstwa Rozwoju wyjdzie gniot legislacyjny, którego nie będzie już kiedy poprawić. To nie ustawa, nad którą mogą trwać prace w Sejmie. To rozporządzenie, które wchodzi w życie w ciągu dwóch tygodni – zaznacza nasz rozmówca. Informuje też, że członkowie zespołu zostali zobowiązani do podpisania klauzul o zachowaniu poufności. – Czyli, że nie powinniśmy w ogóle mówić o tych ryzykach. To nie w porządku – podkreśla.

Ministerstwo: eksperci powinni mieć możliwość dyskusji

Pracami resortu rozwoju kieruje minister finansów i gospodarki Andrzej Domański. Poprosiliśmy ministerstwo o ustosunkowanie się do stawianych tez.

Ministerstwo potwierdza, że trwają prace zespołu doradczego do spraw przepisów techniczno-budowlanych dla budynków. I że zarówno stali członkowie, jak i dopraszani z rynku eksperci podpisują oświadczenia o nieudostępnianiu osobom trzecim informacji uzyskanych w trakcie realizacji zadań przez zespół.

To akurat częsta praktyka przy okazji prac nad nowym aktem, który jest na wczesnym etapie prac.

„Oświadczenie o poufności ma na celu zapewnienie odpowiednich warunków do swobodnej opinii, dyskusji i konsultacji eksperckich. Jego wprowadzenie służyło ograniczeniu przedwczesnego upublicznienia niedostatecznych ustaleń, co mogłoby prowadzić do dezinformacji czy też nieprecyzyjnych interpretacji w przestrzeni medialnej” – czytamy w mailu od biura prasowego Ministerstwa Rozwoju.

Czy MR potwierdza informacje o zakazie montowaniu magazynów energii w budynkach?

„W ramach prac Zespołu omawiano kwestie związane między innymi z warunkami technicznymi instalowania magazynów energii w budynkach. W związku z rozwojem technologii i zapewnieniem odpowiedniego poziomu bezpieczeństwa dla użytkowników budynków w projekcie rozporządzenia pojawił się nowy rozdział odnoszący się do przedmiotowej tematyki. Na obecnym etapie prac nie rozstrzygnięto jeszcze ostatecznego brzmienia niniejszego rozdziału” – informuje MR.

Projekt: bardzo restrykcyjne warunki montażu magazynu energii

W opublikowanym w czerwcu ubiegłego roku projekcie nie ma literalnego zakazu montowania magazynów energii w blokach. W praktyce jednak montaż w bloku byłby trudny, jeśli nie niewykonalny, ze względu na zapis, który mówi, że magazyn nie może być umieszczony w pomieszczeniu przeznaczonym dla ludzi. Musi za to być umieszczony w specjalnie zaizolowanej, przeznaczonej tylko na magazyn izbie (nie wystarczą ściany z kartongipsu), w której jest czujka dymu i odpowiednia wentylacja.

– Współpracujemy z Centrum Naukowo-Badawczym Ochrony Przeciwpożarowej w Józefowie i nigdy nie rekomendowaliśmy podobnych rozwiązań. Nie ma uzasadnienia technicznego dla takich wymogów – mówi nam Krzysztof Kochanowski, prezes Stowarzyszenia Polska Izba Magazynowania Energii i Elektromobilności (PIME).

Jak się dowiadujemy, restrykcyjne propozycje dotyczące nowych warunków technicznych to inicjatywa Komendy Głównej Straży Pożarnej.

Po co mieć magazyn w mieszkaniu? Można wtedy korzystać z taryfy dynamicznej i ładować go, gdy cena energii jest bliska zeru złotych, np. w słoneczny dzień.

Czy można i czy warto mieć magazyn energii w domu?

Pytanie brzmi, czy rzeczywiście magazyny energii są aż tak niebezpieczne, że powinno się zakazać ich montażu w mieszkaniach.

– Nie chodzi o to, by czegoś zakazywać, ale by budować mądrze i odpowiedzialnie. Na przykład wprowadzić wymóg ekspertyzy przeciwpożarowej dla mieszkaniowych magazynów energii, jakąś formę certyfikacji montażu i instalacji – postuluje Krzysztof Kochanowski.

– Obecnie w Polsce, zgodnie z prawem budowlanym, nie można montować w domach magazynów większych niż o pojemności 30 kWh. Kwestia mieszkań w zasadzie jest nieregulowana. Stoję na stanowisku, że takich ograniczeń nie należy wpisywać do ustaw, które trudno zmienić. Przepisy nie nadążają nad zmieniającą się rzeczywistością, o ile na początku standardem były małe magazyny o pojemności 5 kWh, to dziś jest to dwadzieścia kilka kWh, a za kilka lat może być to 50 kWh i trzeba będzie zmieniać ustawę – dodaje Kochanowski.

W Niemczech w 2024 roku na 1,4 mln domowych baterii zdarzyło się 56 pożarów. W USA domowy magazyn energii może mieć maksymalnie 20 kWh i musi być zamontowany w oddzielnym pomieszczeniu z instalacją przeciwpożarową

Jak mówi, czasami na świecie stosuje się rozwiązania w postaci centralnego magazynu energii, z którego mogą korzystać mieszkańcy bloku, lub który zasila części wspólne, np. oświetlenie lub windy.

RWTH Aachen, jedna z największych i najbardziej renomowanych politechnik w Niemczech, podaje, że ryzyko pożaru domowego magazynu energii wynosi 0,0049 proc. rocznie (czyli około 1 przypadek na 20,4 tys. magazynów rocznie). Jest tylko nieco większe niż w przypadku pralki (tu ryzyko pożaru wynosi 0,0037 proc.). Dla porównania ryzyko pożaru lodówki to 0,0012 proc.

Ryzyko pożaru w samochodach elektrycznych wynosi 0,024 proc., ale i tak jest niższe niż w przypadku samochodów spalinowych, które mają ryzyko 0,089 proc.

Z drugiej strony stosowany w bateriach litowo-jonowych lit jest łatwopalny i może stwarzać problemy – nie bez powodu linie lotnicze nie pozwalają przewozić powerbanków, czy laptopów w luku bagażowym, ani nawet korzystać z powerbanków w trakcie lotu. Ugaszenie pożaru baterii często jest problematyczne i trzeba czekać aż materiał się wypali.

– Sytuacja rozwiąże się sama za 10 lat, gdy lit zostanie zastąpiony bateriami sodowymi – te są dużo bezpieczniejsze – tłumaczy Kochanowski.

W Niemczech w 2024 roku na 1,4 mln domowych baterii zdarzyło się 56 pożarów. W USA domowy magazyn energii (również w bloku) może mieć maksymalnie 20 kWh i musi być zamontowany w oddzielnym pomieszczeniu z instalacją przeciwpożarową, w tym z tryskaczami.

Zdaniem naszych rozmówców większym problemem są instalacje gazowe, w tym piecyki gazowe i na węgiel, które (te pierwsze) wybuchają lub (te drugie) powodują zatruwanie mieszkańców tlenkiem węgla i śmierć w trakcie snu. Nie ma zimy, by straż pożarna nie informowała o takich przypadkach. ●

1 RP

eprasa.pl 4b452d9b5b

KE: szykujcie gaz na przyszłą zimę!

Z powodu starć zbrojnych na Bliskim Wschodzie państwa UE już powinny zacząć gromadzić zapasy gazu na zimę – zaapelował Dan Jørgensen, komisarz ds. energii. Moskwa wciąż ma nadzieję, że z powodu kryzysu energetycznego Unia wycofa się z embarga na rosyjski gaz.

• **Świnoujście. Terminal gazowy LNG im. Prezydenta Lecha Kaczyńskiego** FOT. CEZARY ASZKIEŁOWICZ / AGENCJA WYBORCZA.PL

Andrzej Kublik

Dopiero co zaczęła się wiosna, ale firmy energetyczne w Europie już powinny zacząć się szykować na następną zimę – wskazała Komisja Europejska, tłumacząc to trwającymi ponad cztery tygodnie starciami zbrojnymi na Bliskim Wschodzie.

Komisarz UE ds. energii Dan Jørgensen poinformował, że zwrócił się do rządów wszystkich państw Unii, aby już rozpoczęły napełnianie podziemnych magazynów gazu i zaczęły się przygotowywać bez zwłoki, w skoordynowany sposób, do następnej zimy.

Kryzys z Bliskiego Wschodu

KE podkreśla, że obecnie nie ma bezpośrednich zagrożeń dla bezpieczeństwa energetycznego, bo Unia Europejska sprowadzała stosunkowo mało skroplonego gazu LNG znad Zatoki Perskiej. Część statków z gazem z tego regionu przeznaczonych dla odbiorców w Europie przepłynęła też przez Cieśninę Ormuz zanim na początku marca żegluga w tym morskim przejściu z Zatoki Perskiej została sparaliżowana.

Jednak UE mocno odczuła pośrednie skutki wstrzymania eksportu LNG przez państwa znad Zatoki Perskiej. Nagły niedobór tych dostaw podbił gwałtownie giełdowe ceny gazu w Europie.

Możliwie jak najszybsze rozpoczęcia zatłaczania gazu pozwoli nam skorzystać z dłuższego okresu napełniania magazynów i dostosować się do warunków rynkowych, aby zmniejszać presję na ceny i uniknąć pośpiechu na koniec lata – stwierdził komisarz Jørgensen.

Wojna w Iranie mocno uderzyła w rynek gazu na świecie. Pochodziła stamtąd jedna piąta skroplonego gazu sprzedawanego na świecie, głównie w Azji. Wstrzymanie transportów przez ostatnie cztery tygodnie już oznacza globalną rywalizację o surowiec, którego dostawy zostały uszczuplone. Na dodatek w zeszłym tygodniu irańska rakieta uszkodziła część instalacji w największych na świecie zakładach produkcji skroplonego gazu w Katarze, którym jest drugim co do wielkości eksporterem LNG na świecie. Firma Qatar Energy oceniła potem, że wskutek uszkodzeń potencjał zakładu zmalał o około 17 proc., a naprawy mogą potrwać nawet kilka lat.

Szefowa KE Ursula von der Leyen po zeszłotygodniowym szczycie UE wykluczyła rewizję embarga na LNG z Rosji

Skąpstwo wychodzi bokiem

Apel komisarza Jørgensena jest tym bardziej uzasadniony, że przed ostatnią zimą większość państw Europy Zachodniej nie zgromadziła takich zapasów gazu, jak wymagają przepisy UE.

Obecnie te przepisy zobowiązują państwa Unii, aby w okresie od października do końca listopada napełniły swoje podziemne magazynu gazu w 90 proc. Tego obowiązku nie wypełniły np. Niemcy, Francja, Holandia.

Efekt był taki, że w czasie ostatniej ostrzejszej zimy zapasy gazu w UE szybko się wyczerpywały i to podbijało cenę surowca jeszcze przed atakiem Izraela i USA na Iran.

Teraz podziemne magazyny gazu w UE są wypełnione w 28,4 proc., co jest najniższym wskaźnikiem od czasu napaści Rosji na Ukrainę. Na przyszłą zimę europejskie firmy energetyczne będą więc musiały kupić więcej gazu niż dotąd i to za cenę, która ostatnio była najwyższa od trzech lat.

Na tle innych państw UE pozytywnie wyróżnia się Polska. Zarządzane przez państwową firmę Gaz-System podziemne magazyny gazu w Polsce są napełnione teraz w 46 proc. A część tego to państwowe rezerwy surowca.

Ani molekuły gazu z Rosji

Problemy na rynku gazu z powodu wojny w Iranie nadeszły w chwili wymarzonej dla Rosji. W lutym UE ogłosiła rozporządzenie o zakazie importu gazu z Rosji, które weszło w życie w połowie marca i po okresach przejściowych zacznie w pełni obowiązywać jesienią 2027 r.

Po wybuchu wojny w Iranie Moskwa zaczęła intensywnie zabiegać o rezygnację przez Europę z embarga na rosyjski gaz. Władimir Putin dwa razy już zapowiadał, że Rosja może sama zakręcić kurek z gazem, nie czekając aż uczyni to Europa. To mogłoby na pewien czas dodatkowo zwiększyć napięcia w unijnej energetyce.

Bruksela nie uległa presji. – Nie ma powrotu do uzależnienia UE od energii z Rosji – stwierdził komisarz Dan Jørgensena w wywiadzie dla magazynu „Politico". Dodał, że Unia nigdy już nie powinna importować z Rosji nawet molekuły gazu lub ropy naftowej.

Szefowa KE Ursula von der Leyen po zeszłotygodniowym szczycie UE wykluczyła rewizję embarga na LNG z Rosji. Pod koniec kwietnia unijne firmy muszą wygasić krótkoterminowe kontrakty na import LNG z Rosji, a od początku 2027 r. przestaną obowiązywać także długoterminowe kontrakty na rosyjski gaz skroplony. ●

OGŁOSZENIE PŁATNE Kraj/34426533

Interreg
Współfinansowany przez UNIĘ EUROPEJSKĄ
Polska – Słowacja

DROGĄ DREWNA
wśród zabytków architektury drewnianej i dziedzictwa przyrodniczego w Wiśle i Rużomberoku

Główny cel projektu: zwiększenie atrakcyjności i wykorzystanie potencjału dziedzictwa kulturowego, przyrodniczego i historycznego oraz skuteczne zarządzanie w atrakcyjnych turystycznie lokalizacjach Dolnego Liptowa i Śląska Cieszyńskiego.

Pobyty studyjne dla pracowników w branży turystycznej i turystyce kulturowej

Wy u nas, my u Was – letnie festiwale form dziedzictwa kulturowego i prezentacja oferty turystycznej

Realizacja małej architektury i infrastruktury w lokalizacji światowego dziedzictwa UNESCO Vlkolínec

Wspólna oferta, prezentacja i promocja – aplikacja mobilna, platforma internetowa, materiały promocyjne, kampania reklamowa

Budowa ścieżki pieszo-rowerowej w Czarnym (Dolinie w Wiśle) wraz z mostem dla pieszych i rowerzystów

Końcowa konferencja na temat dziedzictwa kulturowego

Projekt jest współfinansowany przez Unię Europejską w ramach programu Interreg Polska - Słowacja 2021 - 2027. Projekt jest współfinansowany z budżetu państwa Republiki Słowackiej. Planowany budżet projektu: ok. 750 000 EUR

Okres realizacji: 01.10.2024 – 30.04.2026 Numer projektu: PLSK.03.01-IP.01-0004/23

eprasa.pl 4b452d9b5b

Kto powalczy o głosy na wsi

Ardanowski wraca do gry

Jan Krzysztof Ardanowski pracuje nad projektami ustaw dla Karola Nawrockiego. Skonfliktowany z Jarosławem Kaczyńskim polityk może odegrać ważną rolę w nadchodzących wyborach

Naszkowska

Wiosna na wsi zaczęła się fatalnie – tym razem nie chodzi o pogodę i przymrozki, tylko o ceny. Coraz droższe są nawozy i paliwo, za to coraz tańsze ceny produktów rolnych. To skutek wojny na Bliskim Wschodzie i zablokowania cieśniny Ormuz, przez którą płyną statki z nawozami i żywnością.

Do tego dochodzi lęk przed napływem żywności zarówno z Ukrainy, jak i z krajów Mercosur. Im większy ten napływ będzie, tym trudniej będzie naszym rolnikom sprzedać swoje produkty po cenach, które ich zadowolą. Już teraz mówią, że sprzedają je poniżej kosztów produkcji.

A to oznacza, że gniew rolników może wkrótce wylać się na drogi i ulice. Dla opozycji to okazja, by szukać na wsi dla siebie poparcia Ale Prawo i Sprawiedliwość ma kłopot – brakuje mu dziś prawdziwego, wiejskiego lidera, którego społeczność wiejska chętnie będzie słuchała. Raczej nie stanie się nim Przemysław Czarnek.

PiS miał kiedyś odpowiedniego lidera, który do dziś cieszy się dużym na wsi poważaniem. Nazywa się Jan Krzysztof Ardanowski, ale od 2024 r. jest już poza PiS. Odnalazł za to swoje miejsce przy prezydencie.

Jak to się stało, że polityk, który publicznie zaatakował słownie prezesa Jarosława Kaczyńskiego i którego prezes, delikatnie mówiąc, nie lubi znalazł wsparcie u prezydenta namaszczonego przez tego prezesa?

– Prezes jest pragmatyczny. Kiedy widzi interes partii, to swoje pretensje potrafi schować głęboko. Tak jest teraz. – słyszę od polityka PiS. – Nie mamy lepszego rolniczego głosu niż Ardanowski, nie możemy stracić takiego rolniczego trybuna. Czarnek go przecież nie zastąpi. Krzysiek ciągle jest niezwykle na wsi popularny i choć już nie jest z nami, to opłaca się go trzymać przy sobie. Dlatego Nawrocki go przygarnął, tu nie ma żadnej samowoli prezydenta. Jest poza PiS, ale ma nadal dla PiS pracować. A w każdym razie dla prawej strony pracuje.

Na czym polega konflikt Ardanowskiego z Kaczyńskim? Jan Krzysztof Ardanowski, rolnik z dziada pradziada, wstąpił do PiS w 2001 roku. Szybko stał się rolniczą twarzą tej partii. Nic zresztą dziwnego – miał wyższe wykształcenie rolnicze i pracował we własnym gospodarstwie rolnym. Samorządowiec (działał w izbach rolniczych) był cennym nabytkiem dla partii Kaczyńskiego. Kiedy PiS po raz pierwszy doszedł do władzy w 2005 r., Ardanowski został zastępcą ministra rolnictwa Krzysztofa Jurgiela. A kiedy po dwóch latach PiS władzę stracił, Ardanowskiego przyjął do swojej kancelarii ówczesny prezydent Lech Kaczyński. Ardanowski miał z prezydentem lecieć do Smoleńska 10 kwietna 2010 roku, był na liście pasażerów, ale ostatecznie zdecydował się na podróż pociągiem.

Kiedy PiS w 2015 r. ponownie przejął w kraju władzę, Ardanowski wrócił do resortu rolnictwa, najpierw jako „wice Jurgiel", a niedługo później już szef resortu. I już wówczas zaczął się Kaczyńskiemu stawiać. Od razu zatrzymał prace nad ustawą, która miała zakazać hodowli zwierząt na futra i wycofał projekt ustawy zakazującej uboju rytualnego.

• **– Jesteśmy otwarci na współpracę z rządem – zapewnia dziś Jan Krzysztof Ardanowski** FOT. KUBA ATYS / AGENCJA WYBORCZA.PL

Do najmocniejszego zderzenia między politykami doszło przy okazji tzw. Piątki Kaczyńskiego, czyli ustawy która miała wprowadzić zarówno zakaz uboju rytualnego, jak i hodowli zwierząt na futra. Ardanowski, wbrew prezesowi, zagłosował w Sejmie przeciwko „Piątce". Czuł się silny poparciem wsi, bo ustawa wywołała w jego elektoracie gwałtowne protesty. Rolnicy głośno ministra chwalili, byli wręcz z niego dumni. W odwecie we wrześniu 2020 r. został na dwa miesiące zawieszony w prawach członka PiS, a po miesiącu stracił fotel ministra. I znowu rękę do niego wyciągnął prezydent namaszczony przez Kaczyńskiego – Andrzej Duda powierzył mu kierowanie prezydencką Radą ds. Rolnictwa i Obszarów Wiejskich.

Punktem zwrotnym w relacjach polityka z Kaczyńskim okazała się wypowiedź Ardanowskiego dla Radia Wnet w grudniu 2022 roku. Na dwa dni przed zwołanym przez PiS Zgromadzeniem Polskiej Wsi w Przysusze na Mazowszu, które miało być okazją do przedstawienia rolnego programu partii, Ardanowski stwierdził, że prezes powinien rolników przeprosić za „Piątkę". Dodał, że z ust ważnego polityka tej partii usłyszał takie zdanie: „chłopi są pazerni, jak da im się parę złotych przed wyborami, to na nas zagłosują". A kilka dni później na antenie Polsat News przyznał, że te słowa padły z ust Jarosława Kaczyńskiego.

Prezes Kaczyński nie zamierzał mu tych słów darować. Kiedy polski rynek zbóż się załamał na skutek m.in. ukraińskiego importu, rolnicy protestowali na drogach i w miastach, a Kaczyński szukał kandydata na ministra rolnictwa. Jeden z polityków podsunął mu nazwisko Ardanowskiego, który te nastroje może wyciszyć i opanować sytuację. Kaczyński miał wówczas powiedzieć: jeśli on stanie w drzwiach mojego gabinetu, to wyleci razem z futryną.

Ardanowski odszedł z PiS w lipcu 2024 r. Mówił wówczas, że „lider odkleił się od realności", „słucha podszeptów dworu" i „wszystko w PiS musi być tak, jak chce Kaczyński"

Mimo wszystko w 2023 r. Kaczyński dopuścił Ardanowskiego do startu z list wyborczych PiS. Tyle tylko, że już nie z miejsca pierwszego, jak wcześniej, ale z piątego. Ardanowski tak to tłumaczy: Prezes wiedział, że jestem dla PiS wartością dodaną, dzięki mnie inni z PiS weszli do Sejmu.

W lipcu 2024 r. Ardanowski sam zrezygnował z członkostwa w PiS i przeszedł do koła Kukiz '15. W mediach mówił wtedy, że odchodzi z PiS, bo „lider odkleił się od realności", „słucha podszeptów dworu", „wszystko w PiS musi być tak jak chce Kaczyński".

Rolnicy do dziś ciepło o nim mówią. – Był bardzo odpowiedzialnym ministrem, znał się na rzeczy, logicznie myślał. Porządny chłop. Szkoda, że już nic nie może – mówią.

Na jego popularność nie miał też wpływu fakt, że w marcu tego roku prokuratura postawiła mu zarzut przekroczenia uprawnień i niedotrzymania obowiązków, co miało doprowadzić do strat finansowych w podległym ministrowi Krajowym Ośrodku Wspomagania Rolnictwa. Straty wyceniono na 170 mln zł (chodziło o spółdzielnię Bielmlek i firmę Eskimos). Rolnicy podkreślają, że Ardanowski wypełniał wówczas swoją rolę: skoro rolnicy lub firmy rolnicze mają kłopoty, to powinien pomagać.

Nawet byli ministrowie rolnictwa niezwiązani z PiS przyznają, że Ardanowski był „niezłym" ministrem, na wsi cieszył się sporym uznaniem i być może tym kierował się prezydent, zapraszając go do swojej ekipy. Jest bowiem oczywiste, że głosy wsi i rolników będą się liczyły zarówno w wyborach do parlamentu jak i prezydenckich. Ardanowski ma tę furtkę do wygrania wyborów trzymać szeroko otwartą.

W grudniu 2025 r. Ardanowski został społecznym doradcą prezydenta Karola Nawrockiego i przewodniczącym jego Rady Rolnictwa. Lada chwila ma być gotowy projekt przygotowanej przez niego i firmowanej przez prezydenta ustawy o ochronie producentów rolnych, którym utrudnia się pracę z powodu uciążliwości dla sąsiadów (chodzi o wyrzucanie obornika na pola, czy prace nocą traktorami).

– Ten problem narastał od lat, bo coraz więcej na wsi mieszka ludzi, którzy z rolnictwem nie mają nic wspólnego. Są poważne konflikty na tym tle. A skoro rząd tego problemu nie chce, czy nie potrafi rozwiązać, to dobrze, by prezydent to zrobił. My się nie ścigamy z rządem, chcemy wspólnie coś robić, jesteśmy na tę współpracę otwarci – tłumaczy Ardanowski „Wyborczej".

Pracuje też nad ustawą o gospodarowaniu wodą (m.in. budowanie małych zbiorników wodnych), którą Rada Rolnictwa zaproponuje prezydentowi.

Ardanowski dobrze wie, że na samej sympatii, jaką rolnicy do niego czują, daleko nie zajedzie. Liczy się skuteczność. I o to teraz walczy zza pleców prezydenta. Przy czym dość łagodnie krytykuje obecną władzę.

– Nie ma co tylko krytykować ministra rolnictwa. Wiele spraw, które zgłaszają rolnicy, wcale Stefanowi Krajewskiemu nie podlega, tylko ministrom klimatu, infrastruktury, energii. Ja wiem, że on często jest bezradny, po prostu nie może tego załatwić – tłumaczy ministra Krajewskiego.

O swoim dawnym szefie Ardanowski nie lubi rozmawiać.

– Jak Kaczyński reaguje na to, że doradza Pan prezydentowi? – pytam

– Nie wiem, nie interesuje mnie to.

– Rozmawiacie czasem, np. na korytarzach sejmowych?

– Nie, chodzimy rożnymi korytarzami, ale jeśli się spotkamy, to grzeczność wymaga, by młodszy powiedział pierwszy dzień dobry i to robię.

– Prezes odpowiada?

– Tak. ●

Krystyna Naszkowska

• **Teksty w dziale Opinie wyrażają poglądy autorów i nie muszą odzwierciedlać stanowiska redakcji**

1 RP

eprasa.pl 4b452d9b5b

Chmielewska, Holland, Machińska i inni społecznicy o tragicznej sytuacji Ukraińców w Polsce po 5 marca 2026 r.

Uniknijmy katastrofy humanitarnej

Wyborcza to Wy Wasze inicjatywy

Chodzi o ustawę z dnia 23 stycznia 2026 r. o wygaszeniu rozwiązań wynikających z ustawy z dnia 12 marca 2022 r o pomocy obywatelom Ukrainy po wybuchu pełniskalowej wojny. Adresatami listu są trzy Ministerstwa: Spraw Wewnętrznych i Administracji, Rodziny, Pracy i Polityki Społecznej, Zdrowia.

Zwracamy się z pilnym apelem o ponowne przeanalizowanie skutków wejścia w życie ustawy z dnia 23 stycznia 2026 r. o wygaszeniu rozwiązań wynikających z ustawy z dnia 12 marca 2022 roku o pomocy obywatelom Ukrainy w związku z konfliktem zbrojnym na terytorium tego państwa.

Wygaszenie pomocy sprowadza się do:
• ograniczenia dostępu do świadczeń socjalnych (w tym 800+) oraz stopniowego przejścia na ogólne zasady ubezpieczenia zdrowotnego;
• dalszego ograniczenia wsparcia w postaci pomocy mieszkaniowej (ośrodki zbiorowego zakwaterowania);
• ograniczenia wszystkich rodzajów pomocy przewidzianej dla osób obecnie przybywających z Ukrainy w celu korzystania z ochrony tymczasowej.

W praktyce skutkiem ubocznym tej zmiany jest powstawanie „luk systemowych" dla osób szczególnie wrażliwych: starszych, ciężko chorych, opiekujących się dziećmi lub osobami z niepełnosprawnościami, a także dla rodzin, które nie spełniają nowych kryteriów, ale obiektywnie nie są w stanie osiągnąć samodzielności w krótkim czasie. Zmiana ta w rzeczywistości prowadzi do powstawania licznych sytuacji bez wyjścia, w których osoby znajdują się poza jakimkolwiek systemem wsparcia – zarówno zdrowotnego, jak i socjalnego.

Przykład (więcej przykładów znajdziesz na **Wyborcza.pl/WyborczaToWy**):

• **Kobieta, lat 73,** obywatelka Ukrainy, przebywa w Polsce od 2022 roku. Mieszka wraz z córką i zięciem (poza ośrodkiem zbiorowego zakwaterowania). Ze względu na wiek, pobiera emeryturę ukraińską w wysokości odpowiadającej ok. 300 zł miesięcznie.

Jednocześnie jest osobą ciężko chorą – leczy się onkologicznie, aktualnie z przerzutami. W ramach terapii raz w miesiącu przyjmuje lek, którego koszt wynosi około 12 000 zł.

W wyniku zmian legislacyjnych, od dnia 5 marca br. utraciła prawo do ubezpieczenia zdrowotnego. Obecnie nie istnieje żadna realna ścieżka objęcia jej ubezpieczeniem:
• ze względu na pobieranie emerytury z Ukrainy, nie może zostać objęta ubezpieczeniem jako członek rodziny osoby ubezpieczonej;
• nie może zostać zarejestrowana jako osoba bezrobotna z uwagi na wiek,

• **21 marca 2022 r. Uchodźcy wojenni z Ukrainy w punkcie recepcyjnym w hali Ośrodka Sportu i Rekreacji w Hrubieszowie**
FOT. JAKUB ORZECHOWSKI / AGENCJA WYBORCZA.PL

• nie ma możliwości dobrowolnego przystąpienia do NFZ;
• procedura transferu emerytury została wszczęta, jednak czas oczekiwania wynosi kilka miesięcy, do tego czasu pozostaje bez ubezpieczenia i bez terapii;
• jedyną potencjalną możliwością byłoby zamieszkanie w ośrodku zbiorowego zakwaterowania (OZZ), co umożliwiłoby objęcie ubezpieczeniem, jednak aktualnie decyzją MSWiA wstrzymano wydawanie skierowań do takich miejsc.

W efekcie osoba ciężko chora została całkowicie pozbawiona dostępu do leczenia ratującego życie.

• **Osoby przebywające w DPS.** Wielokrotnie jako organizacje społeczne zaznaczyliśmy ten problem. Takie osoby nie powinny być w OZZ, gdyż nie są to wyspecjalizowane placówki gwarantujące właściwą opiekę medyczną. Zakończenie możliwości korzystania z DPS na mocy wprowadzonych rozwiązań doprowadza do sytuacji, w której osoby chore, pampersowane, z zaawansowaną demencją, leżące, nie mają gdzie mieszkać.

Co więcej, ich stan zdrowia wyłącza racjonalne myślenie, oraz podejmowanie decyzji. To kolejny przypadek prowadzący do zagrożenia życia.

Problemem są sytuacje osób bardzo wiekowych, schorowanych, głęboko niepełnosprawnych, wymagających wzmożonej opieki lub usług medycznych na poziomie DPS, ZOL, czy hospicjum. Obecnie w kraju nie ma ośrodka, który takim osobom może zapewnić opiekę na podwyższonym poziomie. Istniejące OZZ z reguły posiadają standard bursy lub agroturystyki i nie są w stanie przyjmować osób leżących, dementywnych, wymagających pampersowania, leczących się psychiatrycznie, czy w terapii przeciwbólowej. Konieczne jest utworzenie przez rząd, a nie przez wojewodów, kilku specjalistycznych ośrodków przygotowanych do zapewnienia takich usług.

Ci zaś, którzy pozostają jeszcze w kwaterunku zbiorowym, zobowiązani są każdorazowo do przedstawienia zaświadczenia od właściciela punktu oraz władz powiatu potwierdzającego ten fakt w celu uzyskania bezpłatnej pomocy medycznej. Biorąc pod uwagę ustawowe wyłączenia, które poskutkowały tym, że w systemie zbiorowego zakwaterowania pozostałe osoby z najbardziej wrażliwych grup, konieczność każdorazowego pobrania dwóch dokumentów przed wizytą, bywa wymogiem nie do spełnienia. Tym samym prawo do bezpłatnego leczenia jest nierealizowalne.

Prawo na pobyt w OZZ mają wyłącznie osoby chore lub niepełnosprawne. Tym samym zdrowe dzieci matki, która opiekuje się chorym dzieckiem, nie mogą przebywać razem z resztą rodziny w OZZ. Prowadzi to do rozbijania rodzin.

W świetle zmienionych przepisów, do 30 czerwca 2026 roku mogą przebywać w OZZ osoby przyjęte „na starych zasadach", czyli z dawnych „grup wrażliwych". Od 1 lipca 2026 roku katalog osób zaliczanych do grupy wrażliwej zostanie drastycznie ograniczony, czego skutkiem będzie wstrzymanie finansowania pobytu ok. połowy osób w OZZ. Konsekwencją będzie konieczność opuszczenia OZZ lub wnoszenia opłat komercyjnych przez osoby, które utracą status „wrażliwych". Może to doprowadzić do utraty ubezpieczenia zdrowotnego przez kolejne grupy osób, czy rozdzielania rodzin, gdy np. część rodziny utraci prawo do pobytu w OZZ.

Jako organizacje pracujące w tzw. „terenie" dostrzegamy działania zmierzające do ograniczania OZZ w regionach. Mamy jednak głęboką nadzieję, że istniejące i nowe ośrodki będą dostosowane do osób z niepełnosprawnościami, gdyż większość OZZ takich warunków nie spełnia. Jest to rażące, zwłaszcza, że nowe prawo kładzie szczególny nacisk na osoby chore.

Dodatkowo warto podkreślić sytuację, w której osoby wychowujące dzieci (opiekunowie tymczasowi oraz/lub rodzice z niepełnosprawnością), spełniając kryteria, mogą nadal zamieszkiwać w ośrodkach zbiorowego zakwaterowania, podczas gdy dzieci zostały wyłączone z systemu wsparcia.

W konsekwencji właściciele ośrodków zaczynają żądać wygórowanych opłat za pobyt dzieci. Ponadto przepis tzw. ustawy wygaszającej, odwołujący się do możliwości udzielania pomocy przez wojewodę w postaci zakwaterowania – dla osób przebywających w ośrodkach w dniu 4 marca – w okresie do 30 czerwca br., w praktyce nie jest prawidłowo stosowany. Niektóre ośrodki zaczęły już żądać opłaty za pobyt dzieci z uwagi na to, że dzieci nie są wliczone do grupy wrażliwej.

Ryzyko systemowego wykluczenia dzieci z ochrony mieszkaniowej podnosiła również Monika Horna-Cieślak Rzecznik Praw Dziecka w związku z ograniczaniem dostępności wsparcia w ośrodkach zbiorowego zakwaterowania.

Jedyną realną alternatywą mieszkaniową byłoby zakwaterowanie zbiorowe, lecz w praktyce ośrodki nie przyjmują nowych osób, albo brak jest skutecznego mechanizmu kierowania, co pozostawia rodzinę bez stabilnego wsparcia mieszkaniowego i świadczeń dla dziecka. Ten element wskazujemy jako problem praktyczny, wymagający pilnych wytycznych i ujednolicenia procedur.

W rezultacie osoby należące do grupy wrażliwej znajdują się w jeszcze trudniejszym położeniu.

W związku z powyższym wnosimy o pilne podjęcie działań koordynowanych międzyresortowo (w szczególności: Ministerstwo Spraw Wewnętrznych i Administracji, Ministerstwo Zdrowia, Ministerstwo Rodziny, Pracy i Polityki Społecznej, Ministerstwo Finansów) z udziałem instytucji realizujących świadczenia (Narodowy Fundusz Zdrowia, Zakład Ubezpieczeń Społecznych) w celu naprawy sytuacji i eliminacji krzywdzących skutków zmienionych regulacji.

W szczególności wnosimy o:
• pilne wprowadzenie rozwiązań przejściowych zapewniających realną ciągłość prawa do leczenia dla osób w trakcie terapii ratującej życie (w tym leczenia onkologicznego), także poza hospitalizacją, w okresie uzyskiwania tytułu ubezpieczeniowego;
• doprecyzowanie i ujednolicenie zasad obejmowania ubezpieczeniem zdrowotnym osób starszych pobierających świadczenia zagraniczne, w tym wydanie jednolitych wytycznych dla oddziałów NFZ i podmiotów leczniczych co do weryfikacji uprawnień oraz dopuszczalnych tytułów (np. jako członek rodziny, dobrowolne ubezpieczenie); biorąc pod uwagę aktualne realia sytuacji (np. realny dostęp do zagranicznej dokumentacji), a nie jedynie założenia prawne;
• zapewnienie spójnych procedur kwalifikacji i kierowania do zakwaterowania zbiorowego oraz wydawania zaświadczeń o zamieszkiwaniu w OZZ, tak aby uprawnienia nie były w praktyce iluzoryczne;
• stworzenie mechanizmów wsparcia (przede wszystkim mieszkaniowego) dla osób świeżo przybywających z Ukrainy;
• ocenę skutków społecznych powiązania 800+ z aktywnością zawodową w kontekście rodzin opiekuńczych (w tym rodzin czekających na orzeczenie o niepełnosprawności dziecka oraz rodzin, w których opiekun jest seniorem), oraz wydanie instrukcji dla jednostek realizujących świadczenie, aby ograniczyć błędy i niejednolitą praktykę wstrzymywania wypłat;
• pilne przygotowanie instrukcji dla placówek świadczących pomoc społeczną i medyczną odnośnie udzielania wsparcia osobom, które NIE utraciły dostępu do pomocy na skutek niedawnych zmian; w praktyce osoby uprawnione mają trudność z uzyskaniem należnej pomocy;
• pilną analizę skutków społecznych i zdrowotnych obowiązujących regulacji.

Obecna sytuacja tworzy realne zagrożenie dla życia i zdrowia ludzi, którzy dotychczas pozostawali pod opieką systemu i nie mają możliwości samodzielnego zabezpieczenia swoich potrzeb zdrowotnych. Wskazujemy także, że brak ujęcia dzieci w grupie uprawnionej do korzystania z OZZ jest niezgodny ze standardami ochrony dzieci oraz prawem międzynarodowym.

Zwracamy się do Państwa z prośbą o pilne zorganizowanie międzyresortowego i międzysektorowego spotkania z udziałem organizacji społecznych, samorządów i podmiotów prowadzących ośrodki, poświęconego przeciwdziałaniu „luk systemowych" powstałych po 5 marca 2026 r., z naciskiem na ochronę zdrowia, sytuację dzieci oraz minimalizację ryzyk bezdomności. ●

Lista sygnatariuszy:
• Stowarzyszenie Homo Faber; Fundacja Polskie Forum Migracyjne; Związek Ukraińców w Polsce oraz:
• Nomada Stowarzyszenie na Rzecz Integracji Społeczeństwa Wielokulturowego; Fundacja Emic
• Konsorcjum Migracyjne; Fundacja Zustricz; Fundacja „Ukraiński Dom"; Stowarzyszenie Egala;
• Stowarzyszenie We Are Monitoring; Otwarta Rzeczpospolita – Stowarzyszenie przeciw Antysemityzmowi i Ksenofobii; Komitet Obrony Demokracji; Klub Inteligencji Katolickiej; Stowarzyszenie Amnesty International Polska; Fundacja Polska Gościnność / Chlebem i Solą; Fundacja Ocalenie; Stowarzyszenie Interwencji Prawnej
• Sestry.eu; Fundacja Demokracja; Fundacja im. Bronisława Geremka
• oraz Hanna Machińska, Agnieszka Holland, Małgorzata Chmielewska, przełożona Katolickiej Wspólnoty Chleb Życia
• Kamil Syller

Przemyśl, Lublin, Warszawa
25 marca 2026 r.

• Pełna wersja apelu na **Wyborcza.pl/WyborczaToWy.**
Piszcie: **listy@wyborcza.pl**

eprasa.pl 4b452d9b5b

Boy Throb

BOYSBAND XXI WIEKU

Czy członek zespołu może otrzymać wizę dla wybitnie utalentowanych jednostek? Czy da się grać koncerty zdalnie? I czy to wszystko serio? Boy Throb twierdzi, że tak.

Emilia Dłużewska

Ich układów choreograficznych nie powstydziliby się członkowie N'Sync, a ich misją jest sprowadzenie z Indii do USA czwartego członka zespołu.

W ciągu kilku miesięcy zdobyli milion obserwujących na TikToku, nagrali dwa single, dostali zaproszenie na Grammy i wystąpili z New Kids on the Block.

No dobrze, trochę przesadziłam: członkowie N'Sync raczej by się tych układów wstydzili. Zwłaszcza gdyby – jak ich współcześni epigoni – wykonywali je przed publicznością złożoną z rezydentów domu spokojnej starości. Ale cała reszta to prawda.

Poznajcie Boy Throb, najdziwaczniejszy boysband dekady.

Przynajmniej na tyle, na ile coś może być prawdą w rzeczywistości TikToka, gdzie, podobnie jak na innych platformach społecznościowych, obcujemy nie z prawdziwymi ludźmi, lecz ich wykreowanymi personami. Choć akurat w przypadku tego typu zespołów było tak już wcześniej.

Jest ich zaś czterech. Anthony Key to wygadany lider z tlenioną grzywką rodem z plakatów dołączanych do „Bravo". Evan Papier, na fanowskiej stronie określany jako „główny wokalista", to kapryśna diva. Zach Sobania, nieco wycofany, ale ujmujący dryblas, nosi tytuł „głównego tancerza".

No i Darshan Magdum. Na fanowskiej stronie podpisany jako „ten słodki". Choć mogłoby być: ten od wizy.

Konkretniej: wizy O-1, przyznawanej przez amerykańską administrację „jednostkom o wybitnych zdolnościach na polu nauki, sztuki, edukacji, biznesu lub sportu".

Czy taką jednostką może być mieszkający w Mumbaju 22-latek, który publikuje na TikToku covery popowych przebojów, nagrywane na generycznych tłach z internetowej kamerki?

To pytanie absurdalne. Ale też bardzo ciekawe.

PIOSENKARZ Z TABLETU

Pierwsze wideo na koncie Boy Throb pojawiło się 28 października. Członkowie zespołu, ubrani w różowe welurowe dresy, które wkrótce staną się ich znakiem rozpoznawczym, wołają: „Idziemy po Grammy!".

W klipie tłumaczą: zamierzają zostać kolejnym słynnym boysbandem, właśnie wynajęli dom w Los Angeles, by ich kariera mogła się rozwijać. Jest tylko jeden problem.

Utknąłem w Indiach – mówi Darshan i dodaje: Nasza prawniczka imigracyjna mówi, że potrzebujemy miliona fanów, żebym mógł dostać wizę.

To stwierdzenie padnie jeszcze wielokrotnie. W kolejnych filmikach Darshan wraz z kolegami zachęca: „Śledźcie nasze profile, słuchajcie naszych piosenek, dajcie nam milion polubień, żebym miał szansę na występ w Ameryce." Wtórują mu pozostali członkowie zespołu. Anthony, Evan i Zach. Niekiedy towarzyszy im siwowłosa kobieta o poważnej minie, którą przedstawiają jako „ich prawniczkę imigracyjną, Danę".

Czwarty członek zespołu, póki co, występuje w Boy Throb zdalnie: niezdarnie wmontowany w chałupniczej jakości filmiki, uśmiechając się ze zdjęcia stojącego na kominku, w formie tekturowej sylwetki naturalnej wielkości, którą noszą ze sobą koledzy.

Podczas pierwszego koncertu Boy Throb – tak, tego w domu spokojnej starości – Darshan śpiewał swoje partie z ustawionego na scenie tabletu

Podczas pierwszego koncertu Boy Throb – tak, tego w domu spokojnej starości – Darshan śpiewał swoje partie z ustawionego na scenie tabletu.

Internetowa głupotka, obliczona na viralowy potencjał chwyt, jakich w świecie klików jest na pęczki? Bez wątpienia. Tyle że ten żart wymknął się spod kontroli.

ZARAZ, ONI NAPRAWDĘ ŚPIEWAJĄ!

Bo, niespodziewanie, Boy Throb zaczęli zdobywać na TikToku i YouTubie fanów, którzy słuchają ich nieironicznie. A przynajmniej na tyle nieironicznie, na ile to możliwe w internecie.

19 grudnia zespół opublikował na YouTubie pierwszą piosenkę niebędącą coverem: singiel „Finger". W połowie marca licznik na stronie pokazywał ponad 700 tys. odtworzeń i niemal 5 tys. komentarzy. Większość utrzymana jest w podobnym tonie („zaraz, zaraz, wy naprawdę potraficie nagrać przebój!").

1 lutego Anthony, Evan i Zach siedzieli na widowni podczas gali rozdania nagród Grammy, najważniejszego wyróżnienia w branży muzyki popularnej (na zaproszenie firmy sprzedającej kosmetyki).

5 lutego wykonali amerykański hymn przed meczem zespołu hokejowego LA Kings.

28 lutego zaśpiewali (jedną piosenkę) na koncercie jednego najsłynniejszych boysbandów w historii: New Kids On The Block, a potem zrobili sobie wspólne zdjęcie na tle ekranu z podobizną Darshana. Napisały o nich (kolejno): „Cosmopolitan", „Teen Vogue", BBC i „Wall Street Journal".

Na ich kanale na YouTubie komentujący piszą: „myślałem, że ten zespół to żart, ale teraz tańczę do »Finger« w pracy"; „od kilku dni nie mogę wyrzucić tej piosenki z głowy"; „od dawna nic mnie tak nie poruszyło"; „polecam was wszystkim znajomym"; „nagrywajcie dalej". No i oczywiście: „DAJCIE WIZĘ DARSHANOWI".

Ja też przez wiele dni nie mogłam wyrzucić tej piosenki z głowy. I kolejny raz oglądałam teledysk, w którym trzech ubranych w różowy welur chłopaków na wygenerowanym komputerowo tle wykonuje synchroniczny układ taneczny. No, prawie synchroniczny.

Być może sekret tkwi właśnie w „prawie". Największą siłą Boy Throb zdają się być nie ich piosenki, a niedoskonałość.

Anthony, Evan, Zach i Darshan umieją śpiewać, ale ich układy choreograficzne mają tendencję do rozłażenia się w szwach. W każdym ujęciu przynajmniej jeden z nich jest rozczochrany. Millenialsi urodzeni na przełomie lat 80. i 90., którzy w podstawówce bawili się w śpiewanie z playbacku Spice Girls i Backstreet Boys, mogą poczuć ukłucie nostalgii.

Nawet zresztą gdyby Boy Throb udało się wyszlifować program, wyrzeźbić sylwetki i wynająć osobistego fryzjera, pozostaje doklejany do teledysków Darshan.

DARSHAN CZEKA NA WIZĘ

Właśnie, Darshan. W grudniu 2025 r. grupie udało się przekroczyć próg miliona fanów, a piosenkarz z pomocą kolegów złożył aplikację wizową. W połowie marca amerykańscy członkowie Boy Throb na swoim koncie na YouTubie poinformowali, że otrzymali odpowiedź: przedłożone dowody na szczególny talent Darshana są niewystarczające. Urzędnicy dodali, że zespół „błagał o polubienia i uwagę mediów", więc ich popularność wcale nie świadczy o talencie.

1 RP

eprasa.pl 4b452d9b5b

Czy ktokolwiek wierzył w to, że milion fanów wystarczy? Kryteria kwalifikujące do otrzymania wizy O-1 są dość ogólne, ale precedensy, jakie można znaleźć na stronach kancelarii imigracyjnych, wskazują, że jest to skrajnie nieprawdopodobne – nawet gdyby Boy Throb zdobyli o wiele większą popularność.

Ale może wystarczy, że ten szalony pomysł pomógł chłopakom zyskać zainteresowanie słuchaczy?

Starali się o to od lat. Bo choć na pierwszych filmikach wyglądają raczej na komików, wszyscy mieli do czynienia z branżą muzyczną. Anthony i Evan brali udział w dziewiętnastej edycji amerykańskiego „Idola". Obydwaj przez założeniem zespołu nagrali solowe materiały. Zach Sobania ukończył Berklee College of Music, prestiżową bostońską uczelnię. Studiował na niej dzięki stypendium, przyznawanemu co roku kilku najzdolniejszym młodym muzykom z całego świata.

Darshan jest z nich czworga najbardziej znany, przynajmniej w skali globalnej. Jeszcze przed założeniem boysbandu jego konto śledziło ponad pół miliona obserwujących i był nominowany do nagród dla indyjskich influencerów.

O piosenkarzach, których muzykę, styl i publiczną personę budują od zera fachowcy z wytwórni muzycznych i spece od PR-u, mówi się czasem „industry plant" (pol. wszczepieni przez branżę). Czy Boy Throb są wersją tego zjawiska? Trudno powiedzieć. Owszem, bardzo starannie budują swój wizerunek, a z drugiej strony robią to tak ostentacyjnie, że efekt jest wręcz przeciwny: im bardziej przekonują, że są autentyczni, tym bardziej samo to przekonywanie staje się częścią ich wizerunku.

JAK ZMIERZYĆ AUTENTYCZNOŚĆ?

Być może pytanie, czy Boy Throb są autentyczni, czy satyryczni, jest źle postawione. Choćby dlatego, że samo pojęcie „autentyczności" to w branży rozrywkowej raczej marketingowa etykieta niż ontologiczna prawda: produktem też można być serio.

Czy autentyczni byli członkowie Backstreet Boys? Zbuntowani muzycy rockowi z milionami na koncie? Bohaterowie seriali z nurtu true crime? Meghan Markle gotująca w zaaranżowanej przez Netfliksa kuchni na terenie swojej prawdziwej posiadłości?

Albo Nathan Fielder, kanadyjski komik, który w swoich programach telewizyjnych zaciera granice między rzeczywistością i fikcją, wciągając w wykoncypowane scenariusze przypadkowe osoby, widzów i siebie samego.?

W jednym z odcinków programu „Złoty dotyk Nathana" postanawia pomóc firmie przeprowadzkowej, naganiając ludzi gotowych do noszenia mebli za darmo. Wynajmuje Jacka, starzejącego się kulturystę, który ma przekonywać ludzi, że muskulaturę zbudował, pomagając w przeprowadzkach. Fielder publikuje zmyśloną biografię Jacka, w której ghostwriter dodaje kilka absurdalnych, przyciągających uwagę szczegółów. Gotową książkę rozsyła do telewizji śniadaniowych. Wkrótce sypią się zaproszenia do programów.

Odziany w różowe dresy boysband, który usiłuje sprowadzić z Indii występującego zdalnie kolegę, brzmi jak coś, co mógłby wymyślić Nathan Fielder. I równie trudno tu o arbitralny podział na prawdę i fikcję.

Być może lepszym pytaniem jest: co się stanie, jeśli zawiesimy niewiarę i wejdziemy w świat Boy Throb?

Znajdziemy w nim historię czterech chłopaków, którzy wyszukali się na Instagramie i postanowili założyć zespół. Którzy poza swoimi personami mają normalne życia (Evan zarabia jako nauczyciel śpiewu, Zach jest na studiach prawniczych, Anthony jeździ Uberem). Którzy – o czym mówią w wywiadach – jako nastolatkowie bywali nękani i wyśmiewani za to samo, za co świat teraz ich pokochał. I którym występowanie na scenie ewidentnie daje tyle radości, że trudno się nią nie zarazić. ●

◀ **Zespół Boy Throb** FOT. MATERIAŁY ZESPOŁU

„Mała empiria" w Teatrze Studio

Hit o starzeniu się

„Jak w ogóle ludzie sobie radzą z tą myślą, że ktoś umrze" – pyta Ewelina Żak w świetnej sztuce.

Witold Mrozek

Ciekawa sprawa: jeden z najbardziej porywających widownię i komunikatywnych spektakli, jakie ostatnio widziałem w teatrze, powstał w oparciu o książkę filozofki z doktoratem. Bilety rozchodzą się na pniu, teatr dodaje kolejne pokazy.

To „Mała empiria" z warszawskiego Teatru Studio, oparta na eseju Katarzyny Sobczuk pod tym samym tytułem. Przedstawienie jest bardzo dowcipne, ale gdy trzeba – całkiem poważne. Ma energię, która może się kojarzyć ze stand-upem, ale zarazem bardzo przemyślaną i zwartą teatralną formę – solowego aktorskiego występu z muzyką na żywo.

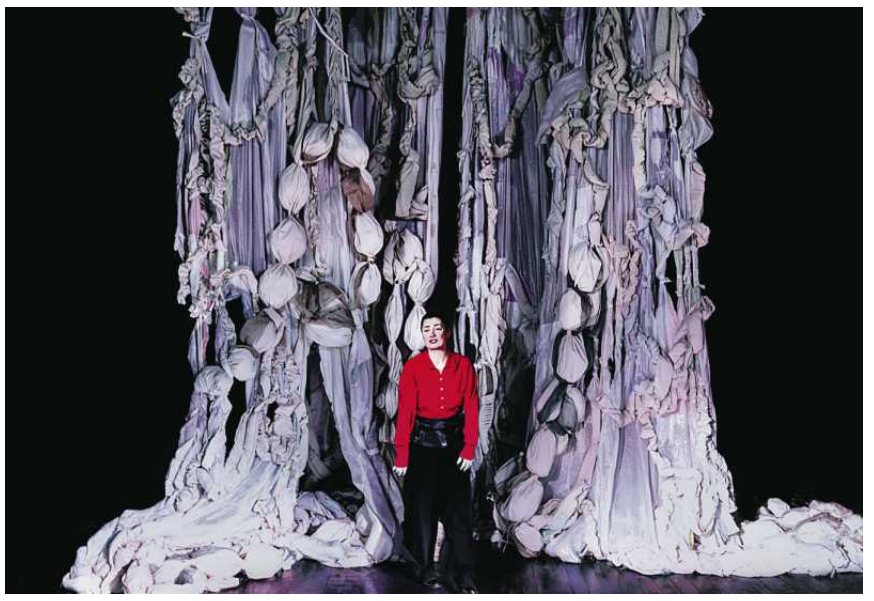

● **„Mała empiria"** FOT. NATALIA KABANOW/TEATR STUDIO

OZNAKI STARZENIA SIĘ

„Mała empiria" wychodzi z pytania o to, kiedy zaczyna się starzenie – nie tyle biologiczne, ile mentalne czy kulturowe. Stworzyła ją inteligentką, opisującą to doświadczenie przez narastające poczucie „nienadążania" za tym, co w literaturze czy muzyce. No i w malarstwie, z którym ponoć związek można utrzymać najdłużej.

Ale chodzi też o dyskomfort u fryzjera, gdy ten mówi: „Świetna fryzura! Moja mama też się ścięła na krótko".

„O co mu chodzi? Przecież ta osoba w lustrze to nie jakaś starsza pani, tylko ty, po prostu" – opowiada Żak i wzbudza salwy śmiechu, który szybko więźnie w gardle, gdy aktorka zaczyna opowiadać o koncepcji „bezczasowego »ja«", rdzenia w człowieku, który się nie starzeje.

To spektakl nie tylko o coraz ważniejszej relacji z kotem (albo z innym zwierzęciem). To również rzecz o ryzyku obumierania dawnych przyjaźni, stopniowym przyzwyczajaniu się do chodzenia na pogrzeby czy lęku przed odroczoną na chwilę śmiercią bliskiej starej osoby („Jak w ogóle ludzie sobie radzą z tą myślą, że ktoś umrze").

Jest też o projektach na przyszłość, z których powoli się rezygnuje – i o momencie, gdy jest się osaczonym przez starzenie się rodziców i zaskakująco szybkie dorastanie dzieci. „Dajesz wszystko, nie dostajesz nic" – padają dość gorzkie słowa.

Można zresztą mieć czterdzieści lat i nie mieć dzieci, a i tak się identyfikować z egzystencjalnymi rozpoznaniami tutaj obecnymi. Pierwszy przebłysk, z którego wychodzi „Mała empiria", jest, swoją drogą, wspomnieniem z okolic trzydziestych urodzin.

ODKRYĆ CZAS NA NOWO

Spektakl zaczynam się od komicznego wskazania, na kartonowych planszach niczym z filmu, ile lat ma aktorka, ile towarzyszący jej muzyk, ile reżyserka, ile autorka książki.

Starość, wiadomo, ważny temat – kryzys polityk opiekuńczych, „siwe tsunami", lęk o system emerytalny i wysokość (nie)czekających na nas z niego przelewów. Ale chodzi chyba o coś więcej czy też o coś innego przy okazji: po prostu lęk przed przemijaniem w kulturze przyzwyczajonej od ładnych paru dziesięcioleci do nie tylko kultu młodości, ale też tej młodości przedłużania. Kulturze, która stawia dziś bardziej na nostalgię, niż myśli o jakiejś przyszłości.

Produkcja kulturalna dookoła odkrywa na nowo czas; teatr też go odkrywa. Dotykała tego problemu Weronika Szczawińska w wielopokoleniowych, trochę medytacyjnych „Naszych czasach" w Teatrze Dramatycznym w Warszawie. Dotykała Anna Karasińska w „Łatwych rzeczach" z Teatru Jaracza w Olsztynie, gdzie o starzeniu się opowiadała aktorka-nestorka, spotykająca młodszą koleżankę. Te spektakle, podobnie jak „Mała empiria", dotykały egzystencjalnych lęków – tak powszechnych, że niemal banalnych, ale bez popadania w banał, w sentencjonalny ton.

TEATR JAKO WSPÓLNOTA

Katarzyna Sobczuk w oryginalnej, książkowej „Małej empirii" dystansuje się od tak mocno obecnego dziś w kulturze języka terapii. Trudno jednak oprzeć się wrażeniu, że akurat spektakl w Teatrze Studio ma leciutko, nienachalnie terapeutyczny rys, dając ulgę przez grupowe przeżycie. Teatr działa tu w swojej bardzo podstawowej, pierwotnej wręcz wspólnotowej funkcji, w której innym mediom teatr niełatwo zastąpić.

To spektakl nie tylko o coraz ważniejszej relacji z kotem (albo z innym zwierzęciem). To również rzecz o ryzyku obumierania dawnych przyjaźni, stopniowym przyzwyczajaniu się do chodzenia na pogrzeby czy lęku przed odroczoną na chwilę śmiercią bliskiej starej osoby

Samo wystawienie książki na scenie robi swoje. Mówi do nas konkretna, materialna osoba z krwi i kości, a nie głos narratorki z kartek czy ekranu. Do tego Ewelina Żak to aktorka, która występowała w Teatrze Dramatycznym w Wałbrzychu czy Teatrze Polskim we Wrocławiu w najlepszych latach obu tych teatrów – grała tam raczej u reżyserów kojarzonych z wyjątkowym, nieoczywistym językiem scenicznym: Michała Borczucha czy Krzysztofa Garbaczewskiego. Teraz występuje w roli tylko pozornie prostej.

Żak jest skupiona i wyluzowana jednocześnie. Nie udaje, że nie ma naprzeciw niej widzów, wręcz zachęca do przerywania jej wypowiedzi, mówienia, że ktoś „ma tak samo". Później śpiewa z widownią piosenki, które tejże widowni przyjdą do głowy: hity z lat 90. czy ogniskowe evergreeny. Rzadka sprawa: z reguły widzowie jak ognia unikają w teatrze tak zwanych „interakcji". Tu sami je wywołują i się do nich garną. Żak w ogóle ich nie wymusza – po prostu stwarza atmosferę, w której chce się być.

Reżyserka „Małej empirii", Anna Ilczuk, sama na co dzień jest aktorką. Jedni mogą ją znać z czasów „Świata według Kiepskich" na Polsacie, drudzy – z wybitnych ról teatralnych u Anny Smolar (ostatnio: „Kobieta samotna" w warszawskim Powszechnym).

Jako reżyserka kojarzyć się może ze spektaklami dla dzieci – pięć z okładem lat temu wystawiła docenianą „Ronję, córkę zbójnika" w warszawskim Teatrze Powszechnym, później „Piotrusia Pana" w Dramatycznym czy „Dzieci z Bullerbyn" w Teatrze Pinokio w Łodzi.

Jak widać, z publicznością nieco starszą Ilczuk również świetnie sobie radzi. ●

„Mała empiria" w Teatrze Studio
Katarzyna Sobczuk, „Mała empiria". Reżyseria: Anna Ilczuk, występuje Ewelina Żak. Muzyka na żywo: Radosław Łukaszewicz. Premiera: 6 marca 2026, Teatr Studio w Warszawie, Scena Malarnia. Najbliższe przedstawienia: 6 kwietnia, 16,17, 21, 23 maja, 13 i 14 czerwca.

eprasa.pl 4b452d9b5b

Od logiki eksterminacji do logiki zarządzania

WSZYSTKOŻERCY Z NIEWIDZIALNEJ EKIPY SPRZĄTAJĄCEJ

Każdego dnia szczury utylizują wiele naszych organicznych odpadków. Robią to w miejscach, do których nikt z nas nie zagląda, zapobiegając psuciu się resztek w zakamarkach asfaltowej dżungli – opowiada dr Edyta Wincewicz.

• **Szczur jest dla nas żywym lustrem. W hinduskiej świątyni odbija wiarę w reinkarnację, a w naszych piwnicach lęk przed utratą kontroli i powrót do tego, co brudne i wyparte**

FOT. DAVID O'BRIEN/GETTY IMAGES

ROZMOWA
Z EDYTĄ WINCEWICZ
doktor nauk weterynaryjnych

ALEKSANDER GURGUL: W moim bloku regularnie prowadzona jest deratyzacja. Cel: pozbyć się „szkodnika". Tymczasem wy opowiadacie o szczurach ze świątyni Karni Maty w Radżastanie, gdzie wystawia im się miski z mlekiem.
DR EDYTA WINCEWICZ: Zrobiliśmy to z premedytacją. Kontrast ma zadziałać na czytelnika jak terapia szokowa. Idealnie pokazuje, że łatka „szkodnika" albo „świętości" nie leży w biologii szczura, ale w naszej głowie.

Szczur z Radżastanu i ten z pana piwnicy jest tym samym zwierzęciem. Zmienia je ludzki kontekst. W świątyni Karni Maty szczury są świętymi gośćmi, podaje się im mleko na srebrnych tacach, a zabicie jednego to świętokradztwo. W polskim bloku ten sam szczur to brud, choroby, przegryzione kable.

Szczur jest dla nas żywym lustrem. W hinduskiej świątyni odbija wiarę w reinkarnację, a w naszych piwnicach lęk przed utratą kontroli i powrót do tego, co brudne i wyparte.

Jedynym kontynentem, na którym szczury nie występują, pozostaje Antarktyda.
– Przed inwazją szczurów Antarktydę obronił ekstremalny mróz, woda i rygorystycznie przestrzegane procedury. Statki płynące na ten kontynent są drobiazgowo sprawdzane pod kątem obecności gryzoni, a na stacjach badawczych nie ma wysypisk śmieci. Odpadki są zamrażane, szczelnie pakowane i wywożone. Nawet gdyby szczur podróżował na statku na gapę, to umarłby z głodu.

Na mapie świata są jeszcze dwa wyjątki: kanadyjska prowincja Alberta i Georgia Południowa, które dzięki ogromnej determinacji uwolniono od szczurów.

Piszecie, że w kwestii szczurów trzeba przejść od logiki eksterminacji do logiki zarządzania. Co to oznacza?
– Przez lata wierzyliśmy, że jeśli zasypiemy środowisko trutkami, wystawimy setki pułapek, to wygramy i wybijemy szczury. Ponieśliśmy porażkę. Dzisiaj nauka mówi, że ich całkowita eliminacja to fikcja. Szczury są zbyt bystre i plastyczne, za szybko się rozmnażają i wykazują ewolucyjny lęk przed nowościami, dzięki czemu szybko uczą się omijać pułapki.

Przestajemy skupiać się na masowym truciu, i to nie tylko dlatego, że to nieskuteczna walka z wiatrakami, ale też ze zwykłej empatii.

Nie chcemy skazywać zwierząt na powolną, niezwykle bolesną śmierć od chemii. Dlatego powinniśmy ograniczać warunki, które pozwalają im żyć w mieście. Inwestujmy w szczelne śmietniki, bo odcięcie darmowego jedzenia działa skuteczniej niż rozsypywanie trutek.

Stawiajmy fizyczne bariery, uszczelniając rury i fundamenty, by gryzoń nie był w stanie wejść do budynku. I zamiast truć na oślep całe osiedla, obserwujmy teren.

A trutki?
– Używajmy ich w ostateczności, z aptekarską dokładnością, celując w konkretne punkty, w których szczurów jest za dużo.

Człowiek zawlókł szczury do wielu miejsc, gdzie obecnie traktowane są jako gatunek inwazyjny, wyniszczający lokalną faunę.
– Z tym nie da się dyskutować, bo to twardy naukowy fakt i jedna z największych porażek ekologicznych człowieka. Zabraliśmy szczury w wycieczkowy rejs na odizolowane wyspy, gdzie ptaki gniazdują na ziemi i nie znają drapieżników.

Dla inteligentnego, wszystkożernego gryzonia to środowisko okazało się gigantyczną, darmową stołówką. Zwierzę tylko korzysta, by przetrwać, a my teraz chcąc ratować te ptaki, wydajemy miliony na... walkę ze szczurami. Nasza ingerencja w przyrodę ma często opłakane skutki.

Z jednej strony szczury podziwiamy za ich inteligencję, prowadzimy na nich eksperymenty, z drugiej się nimi brzydzimy (boimy się, że wyskoczą z toalety).
– Cierpimy na zbiorowy dysonans poznawczy. Strach przed szczurem w toalecie jest w pełni uzasadniony, bo te zwierzęta świetnie pływają, potrafią długo wstrzymać oddech i przeciskać się przez rury kanalizacyjne.

Z drugiej strony bezpardonowo je wykorzystujemy i eksperymentujemy na nich. Robimy to z konkretnego powodu, one są do nas uderzająco podobne. Genetycznie i neurologicznie szczur to niezwykle użyteczny model człowieka. Na nich w dużej mierze opiera się współczesna psychiatria i medycyna, na szczurach badamy podstawowe mechanizmy depresji, uzależnień, stresu i stanów lękowych. Są wybitnie inteligentne i wykazują zachowania prospołeczne świadczące o empatii, potrafiąc zrezygnować ze smakołyku, by uwolnić z pułapki innego osobnika.

Za to widząc szczury w miejskich kanałach, nienawidzimy ich, nagle stają się „żywym odpadem", niechcianym odbiciem pokazującym skrywane tajemnice naszej brudnej egzystencji.

Co sprawia, że szczury są tak wszechstronne, wszechobecne, a prawie ich nie zauważamy w codziennym życiu?
– Ewolucja wyposażyła je w narzędzia, dzięki którym korzystają z miast tak, byśmy w ogóle się nie zorientowali. Są niewidzialne, bo grają na nosie naszym zmysłom. Wychodzą, gdy śpimy. Poruszają się wzdłuż ścian, w kanałach, w szczelinach wykorzystując anatomię, która pozwala im przecisnąć się przez otwór wielkości dwuzłotówki.

Ich stale rosnące zęby pozwalają im forsować beton czy ołów, a wrodzona neofobia sprawia, że panicznie unikają nowości w przestrzeni i kontaktu z człowiekiem. Aglomeracje to dla nich gigantyczny, ciepły, pełen jedzenia labirynt. Nie muszą wychodzić na powierzchnię, by się najeść, bo wystarczy im choćby rura ściekowa.

Pojedynczy osobnik potrafi zapamiętać układ kanałów albo piwnic.
– Szczur nie biega chaotycznie, buduje precyzyjną mapę w trzech wymiarach. Odpowiada za to niezwykle rozwinięty hipokamp, w którym są specjalne „komórki miejsca" pozwalające zwierzęciu na bardzo skuteczną orientację nawet w ciemnościach. Tam, gdzie niedoskonały wzrok nie sięga, główną rolę przejmują wibrysy. Te sztywne włosy czuciowe nieustannie skanują otoczenie, rejestrując drgania powietrza oraz kształty przeszkód.

Dzięki połączeniu tej wrodzonej nawigacji GPS z superszybkimi czujnikami na pyszczku gryzoń pędzi przez otoczenie z pewnością, której większość z nas nie ma nawet we własnym mieszkaniu. To ewolucyjny majstersztyk, od którego bezpośrednio zależy jego życie.

Gdyby pozostawić bez kontroli jedną parę szczurów, przy stałym dostępie do pożywienia, w ciągu roku mogłoby pojawić się ponad tysiąc potomków – piszecie w raporcie. Czy możemy w ogóle wygrać „walkę" ze szczurami?
– W naturze wzrost ten ograniczają choroby, konkurencja i warunki środowiskowe. Wygrać możemy, zamieniając „walkę" na zarządzanie. Zamiast skupiać się na eksterminacji, trzeba postawić na zmniejszenie dostępu do pożywienia i schronienia, czyli zablokować zasoby. Szczury to nie najeźdźcy, lecz beneficjenci naszych zaniedbań w gospodarce odpadami i architekturze. Jeśli uszczelnimy infrastrukturę i wyeliminujemy otwarte punkty składowania resztek, populacja ograniczy się samoistnie, bo miasto przestanie być dla nich atrakcyjnym miejscem do życia.

Nie pokonamy ich siłą. Rozwiążemy problem dopiero wtedy, gdy przestaniemy szczury „zapraszać na obiad", czyli posprzątamy własny stół.

Ile właściwie liczy szczura populacja w Polsce, Europie albo na świecie?
– Gdyby ktoś podał dokładną liczbę szczurów na świecie, po prostu by skłamał, bo nikt

eprasa.pl 4b452d9b5b

jej nie zna. Szacunki są bardzo różne i wahają się od około 1,5 miliarda do nawet kilku miliardów osobników. Populacje szczurów bardzo dynamicznie zmieniają się w zależności od dostępności pożywienia, warunków klimatycznych oraz skuteczności zarządzania odpadami. Lepiej przyjąć założenie, że szczury są w miastach wszędzie tam, gdzie zostawiamy im „otwarte drzwi". Ich liczba jest wprost proporcjonalna do naszej nonszalancji zarządzania zasobami: im więcej śmieci i nieszczelności w infrastrukturze, tym więcej szczurów, niezależnie od tego, co mówią statystyki.

Zauważacie pewien fenomen: samice często współpracują, tworząc coś na kształt „żłobków".
– To jeden z sekretów szczurzego życia. Samice często są spokrewnione (siostry, matki, córki) i tworzą coś w rodzaju klubu matek. Gdy jedna idzie na posiłek, druga zostaje i pilnuje maluchów. Tulą je, myją, ogrzewają. Zwiększa to szanse na przeżycie. W takim środowisku młode szybciej uczą się zachowań społecznych, co w złożonym miejskim ekosystemie jest kluczem do sukcesu.

Szczury nie są samotnikami, lecz zorganizowaną wspólnotą, która działa jak dobrze naoliwiona maszyna.

Ciekawe jest też to, że agresja – przede wszystkim wśród samców – nie zawsze popłaca.
– W szczurzym świecie bycie agresywnym twardzielem to zasadniczy błąd. Choć mogłoby się wydawać, że walka o dominację to najlepszy sposób na sukces, to w praktyce nieustanne starcia są kompletnie nieopłacalne. Szczury to doskonali stratedzy. Unikają konfliktów, bo wiedzą, że cenną energię znacznie lepiej spożytkować na zdobycie pożywienia czy ochronę gniazda.

Ewolucja wyposażyła je w genialny wentyl bezpieczeństwa, czyli grooming – wspólną pielęgnację. Gdy w grupie rośnie napięcie i w powietrzu czuć wiszący konflikt, zamiast wszczynać bójkę, szczury inicjują sesję czyszczenia futra. To nie tylko higiena, ale przede wszystkim sposób na obniżenie poziomu stresu i wzmocnienie wspólnoty w stadzie.

Dzięki temu systemowi, najbardziej wojownicze osobniki, które nie potrafią się wyciszyć i dogadać z resztą, często są usuwane z kolonii. A wykluczenie z grupy w miejskiej dżungli to dla szczura wyrok, bo samotnik traci dostęp do bezpiecznego schronienia i jedzenia, staje się też łatwym łupem. Dlatego to szczury, które potrafią negocjować i stawiają na współpracę, wygrywają w wyścigu o przetrwanie i najskuteczniej przekazują dalej geny.

Szczury potrafią być empatyczne?
– W laboratoriach przeprowadzono testy, w których szczur miał do wyboru: zjeść smakołyk albo uwolnić kolegę, który utknął w pojemniku. I niemal zawsze gryzonie wybierały pomoc. Co więcej, z każdą kolejną próbą stawały się coraz szybsze, jakby „uczyły się" pomagania. Często też dzieliły się zdobytym jedzeniem, zamiast zjadać wszystko w samotności. Oczywiście, nie jest to altruizm w ludzkim rozumieniu. Dla szczura stres kolegi jest po prostu zaraźliwy, czuje się przez to nieswojo i musi zareagować, by odzyskać spokój w stadzie. Ale właśnie to „odczuwanie drugiego" jest fundamentem ich sukcesu. Bez tej empatii nie byłoby wspólnych „żłobków", w których samice opiekują się młodymi, ani wzajemnego groomingu do wyciszania konfliktów.

Szczury wykazują ewolucyjny lęk przed nowościami, dzięki czemu szybko uczą się omijać pułapki

Kolejne podobieństwo do ludzi – w dużych koloniach u szczurów rośnie poziom stresu, nasilają się konflikty i szybciej rozprzestrzeniają się choroby?
– Kiedy kolonia staje się zbyt liczna, a miejsca jest coraz mniej, ich „system społeczny" zaczyna się dusić. Nadmiar bodźców i tłok wywołują stres, przez co zwierzaki stają się nerwowe i częściej ze sobą walczą. W takich warunkach ich sprawdzone wentyle bezpieczeństwa, czyli dbanie o siebie nawzajem, przestają wystarczać. Kiedy empatia przegrywa z walką o przetrwanie, stado przestaje być zgraną grupą, a staje się miejscem pełnym napięć. W takim zagęszczeniu choroby roznoszą się błyskawicznie.

Widać wyraźnie, że kiedy szczurom zaczyna brakować przestrzeni, ich życie staje się równie skomplikowane i pełne problemów, jak życie ludzi w przeludnionych metropoliach.

Kto jest największym wrogiem szczura w mieście?
– Zabrzmi to zaskakująco, ale największym wrogiem szczura wcale nie jest kot, pies ani żaden ptak. Szczury są zbyt szybkie, sprytne i liczne, by tradycyjne drapieżniki mogły realnie zagrozić ich przetrwaniu.

Prawdziwym wrogiem szczura jest człowiek, ale nie ten, który zastawia pułapki czy wysypuje trutki.

Śmiertelnym zagrożeniem dla szczurzej kolonii jest człowiek, który potrafi skutecznie zarządzać przestrzenią. Kiedy szczelnie zabezpieczymy śmietniki, uszczelnimy fundamenty i zlikwidujemy przejścia w kanalizacji, zamieniamy miasto-stołówkę w pustynię. W starciu ze szczurem nasza największa siła nie leży w walce, ale w porządku i higienie.

Kiedy człowiek powinien obawiać się kontaktu ze szczurem?
– Spokojnie, szczur to nie krwiożercza bestia z miejskich legend, która atakuje bez przyczyny. Jego pierwszym odruchem jest ucieczka.

Jeśli dochodzi do incydentów, to zazwyczaj dlatego, że zwierzę poczuło się osaczone i w akcie desperacji próbowało się bronić. Prawdziwe zagrożenie nie płynie z bezpośredniego kontaktu ze szczurami, lecz z faktu, że te dzikie zwierzęta żyją w niezbyt higienicznych miejscach, jak kanały czy piwnice.

Dlatego naturalną kwestią jest dbanie o czystość wszędzie, gdzie mogą przebywać gryzonie, i używanie środków ochrony osobistej, a szczególnie podczas sprzątania takich przestrzeni. Wystarczy zachować podstawowe zasady higieny, by zminimalizować ryzyko związane z ich obecnością w naszym otoczeniu.

Najstraszniejszy mit narosły wokół szczurów mówi, że rozniosły dżumę.
– Przez wiele lat uważano, że za epidemię dżumy w średniowiecznej Europie odpowiadały przede wszystkim szczury. Obecnie wiadomo, że mechanizm był bardziej złożony. Bakteria *Yersinia pestis* była przenoszona przez pchły pasożytujące na gryzoniach, a część badań sugeruje również udział pasożytów żyjących bezpośrednio na ludziach, takich jak wszy czy pchły.

Szczury były więc elementem łańcucha epidemiologicznego, ale prawdopodobnie niejedynym czynnikiem odpowiedzialnym za szybkie rozprzestrzenianie się epidemii.

Szczury stały się wygodnym kozłem ofiarnym. To tragiczne warunki higieniczne ówczesnych ludzi i brak wiedzy o chorobach zakaźnych były prawdziwymi winowajcami. Szczur w tym scenariuszu był taką samą ofiarą bakterii jak my.

A co to znaczy, że szczury pomagają utrzymać równowagę w środowisku?
– Gdyby szczury nagle zniknęły z miasta, szybko poczulibyśmy ich brak, choć pewnie w mało oczywisty sposób. Można o nich myśleć jak o niewidzialnej ekipie sprzątającej. Jako wszystkożercy, każdego dnia utylizują wiele organicznych odpadków, które produkujemy i wyrzucamy. Robią to w miejscach, do których nikt z nas nie zagląda, zapobiegając gromadzeniu się psujących się resztek w zakamarkach asfaltowej dżungli.

Ale ich rola to coś więcej niż tylko sprzątanie. Szczury to bezwzględni gospodarze swojego terenu. Będąc większymi i silniejszymi, skutecznie wypierają inne gryzonie, choćby myszy, odcinając je od jedzenia i ograniczając ich liczebność.

Co jednak najważniejsze, choć brzmi to brutalnie, szczury są częścią tętniącej miejskiej przyrody. Żywią się nimi sowy, jastrzębie czy lisy.

Szczur jest wpleciony w miejskie życie tak bardzo, że nie da się go po prostu wyciąć z tego obrazka bez szkody dla innych zwierząt, bo to system naczyń połączonych. ●

Rozmawiał Aleksander Gurgul

Prof. Edyta Wincewicz

• Lekarz weterynarii i nauczyciel akademicki Uniwersytetu Przyrodniczego we Wrocławiu. Zajmuje się dydaktyką oraz praktycznymi aspektami medycyny weterynaryjnej, ze szczególnym uwzględnieniem fizjologii i diagnostyki chorób zwierząt towarzyszących. Jej zainteresowania badawcze obejmują także biologię i behawior szczurów, zwłaszcza w środowisku zurbanizowanym i w relacji człowiek–zwierzę.

• Popularyzuje rzetelną wiedzę weterynaryjną oraz nowoczesne metody kształcenia przyszłych lekarzy. Stawia na praktykę, zrozumienie procesów i profesjonalną, etyczną opiekę nad zwierzętami.

• Jest współautorką raportu pt. „Nieznani mieszkańcy miasta", który opublikowała właśnie fundacja Mushika.

OGŁOSZENIE WŁASNE WYDAWCY

34427058

W SPRZEDAŻY

ANJA RUBIK: SAMOBADANIE PIERSI NIE WYSTARCZY

Halina Poświatowska: Miłość ważniejsza niż życie

Kinga Preis: Nie uspokajam sumienia

Zdrada kontrolowana: Dlaczego jawność może być dojrzalsza niż ukrywanie?

Joga twarzy. Ćwiczenia, które zdejmują napięcie

wysokieobcasy extra

Numer dostępny z prezentem: płatkami złuszczającymi SILCATIL w prezencie

1 RP

eprasa.pl 4b452d9b5b

WYCIĄG Z OGŁOSZENIA O PRZETARGU

sporządzony zgodnie z § 6 ust. 5a Rozporządzenia Rady Ministrów z dnia 14 września 2004r. w sprawie sposobu i trybu przeprowadzania przetargów oraz rokowań na zbycie nieruchomości (Dz. U. z 2021r., poz. 2213).

Wójt Gminy Stromiec

ogłasza II przetarg ustny nieograniczony na zbycie nieruchomości stanowiących własność Gminy Stromiec, który odbędzie się w dniu 07 maja 2026r. o godz.10^{00} w sali narad Urzędu Gminy w Stromcu

Nieruchomości przeznaczone do sprzedaży stanowią własność Gminy Stromiec, położone w miejscowości **Stromiec gm. Stromiec**. dla których Sąd Rejonowy w Grójcu Zamiejscowy Wydział Ksiąg Wieczystych w Białobrzegach prowadzi księgę wieczystą Nr **RA2G/00009670/1**.

Obciążenia nieruchomości - brak.

Zobowiązania , których przedmiotem jest nieruchomość – brak.

Pierwsze przetargi na sprzedaż nieruchomości odbyły się w dniu 05 lutego 2026r.

Zgodnie z miejscowym planem zagospodarowania przestrzennego nieruchomości w całości są działkami przeznaczonymi pod funkcje mieszkalnictwa rolniczego oraz inne nieuciążliwe funkcje związane z produkcją rolną, z funkcją uzupełniającą pod funkcje nieuciążliwych usług komercyjnych oraz nieuciążliwe funkcje produkcji pozarolniczej z przeznaczeniem dopuszczalnym pod funkcje mieszkalnictwa, mieszkalnictwa letniskowego oraz usług publicznych (oznaczenie w Mpzp „MR").

Cenę nabycia nieruchomości stanowi cena netto osiągnięta w przetargu plus podatek VAT w stawce obowiązującej w dniu sprzedaży.

Nieruchomości oznaczone są w ewidencji gruntów jako działki:

Numer oraz powierzchnia (ha) działki	Cena wywoławcza netto	Wysokość wadium
Działka nr 159/36 o pow. 0,2820ha wraz z udziałem 1/6cz. w działce nr 159/39 o pow. 0,0600ha stanowiącej drogę wewnętrzną.	**175 200,00zł**	**17 520,00zł**
Działka nr 159/37 o pow. 0,1040ha wraz z udziałem 1/6cz. w działce nr 159/39 o pow. 0,0600ha stanowiącej drogę wewnętrzną.	**68 400,00zł**	**6 840,00zł**
Działka nr 159/38 o pow. 0,1869ha wraz z udziałem 1/6cz. w działce nr 159/39 o pow. 0,0600ha stanowiącej drogę wewnętrzną.	**118 100,00zł**	**11 810,00zł**
Działka nr 159/40 o pow. 0,2820ha wraz z udziałem 1/6cz. w działce nr 159/39 o pow. 0,0600ha stanowiącej drogę wewnętrzną.	**175 200,00zł**	**17 520,00zł**
Działka nr 159/41 o pow. 0,1040ha wraz z udziałem 1/6cz. w działce nr 159/39 o pow. 0,0600ha stanowiącej drogę wewnętrzną.	**68 400,00zł**	**6 840,00zł**
Działka nr 159/42 o pow. 0,1716ha wraz z udziałem 1/6cz. w działce nr 159/39 o pow. 0,0600ha stanowiącej drogę wewnętrzną.	**109 000,00zł**	**10 900,00zł**
Działka nr 159/43 o pow. 0,2820ha wraz z udziałem 1/6cz. w działce nr 159/46 o pow. 0,0543ha stanowiącej drogę wewnętrzną.	**174 600,00zł**	**17 460,00zł**
Działka nr 159/44 o pow. 0,1040ha wraz z udziałem 1/6cz. w działce nr 159/46 o pow. 0,0543ha stanowiącej drogę wewnętrzną.	**67 800,00zł**	**6 780,00zł**
Działka nr 159/45 o pow. 0,1585ha wraz z udziałem 1/6cz. w działce nr 159/46 o pow. 0,0543ha stanowiącej drogę wewnętrzną.	**100 500,00zł**	**10 050,00zł**
Działka nr 159/47 o pow. 0,2820ha wraz z udziałem 1/6cz. w działce nr 159/46 o pow. 0,0543ha stanowiącej drogę wewnętrzną.	**174 600,00zł**	**17 460,00zł**
Działka nr 159/48 o pow. 0,1040ha wraz z udziałem 1/6cz. w działce nr 159/46 o pow. 0,0543ha stanowiącej drogę wewnętrzną.	**67 800,00zł**	**6 780,00zł**
Działka nr 159/50 o pow. 0,2821ha wraz z udziałem 1/6cz. w działce nr 159/53 o pow. 0,0485ha stanowiącej drogę wewnętrzną.	**174 100,00zł**	**17 410,00zł**
Działka nr 159/54 o pow. 0,2812ha wraz z udziałem 1/6cz. w działce nr 159/53 o pow. 0,0485ha stanowiącej drogę wewnętrzną.	**173 600,00zł**	**17 360,00zł**

Ogłoszenie o przetargu stanowiące załącznik do Zarządzenia Nr 17.2026 Wójta Gminy Stromiec z dnia 24 marca 2026r. w sprawie ogłoszenia II przetargu ustnego nieograniczonego na zbycie nieruchomości stanowiących własność Gminy Stromiec, zostało podane do publicznej wiadomości przez wywieszenie na tablicy ogłoszeń w budynku Urzędu Gminy Stromiec ul. Piaski 4 oraz w sołectwie gdzie położona jest nieruchomość przeznaczona do sprzedaży, a także na stronie internetowej Urzędu Gminy Stromiec https://ugstromiec.naszbip.pl/ w zakładce: Gospodarowanie nieruchomościami (ogłoszenia, przetargi) oraz w zakładce: Zarządzenia, kategoria - Zarządzenia Wójta Gminy Stromiec 2026.

Szczegółowe informacje dotyczące przetargu można uzyskać w Referacie inwestycji, gospodarki komunalnej, ochrony środowiska, rolnictwa, oświaty, kultury i sportu, pok. nr 12 Urzędu Gminy w Stromcu ul. Piaski 4 lub pod nr tel. 048 6191020.

Stromiec 24 marzec 2026r.

Wójt
Krzysztof Stykowski

Radom/34426918

WYCIĄG Z OGŁOSZENIA O PRZETARGU

PREZYDENT MIASTA RADOMIA

ogłasza Drugi przetarg ustny nieograniczony na sprzedaż nieruchomości gruntowej niezabudowanej, stanowiącej własność Gminy Miasta Radomia

1. **Oznaczenie nieruchomości:**
   - działka oznaczona numerem: **5/21** (Obr. 0200 - Kierzków, ark. 181) o pow. 1651 m^2 położona w Radomiu przy **ul. Wapiennej**, uregulowana w księdze wieczystej RA1R/00107329/6.
2. Cena wywoławcza nieruchomości wynosi: **190 000,00 zł**. (Cena nie zawiera podatku VAT, zwolnienie na podst. art. 43 ust. 1 pkt. 9 ustawy o podatku od towarów i usług z dnia 11.03.2004r.).
3. **Przetarg odbędzie się w dniu 28 kwietnia 2026r. o godz. 10^{00} w siedzibie Urzędu Miejskiego w Radomiu, ul. Jana Kilińskiego 30, w sali 114.**
4. Wadium na przetarg wynosi: **19 000,00 zł.**
5. Pełna treść ogłoszenia o przetargu podana została do publicznej wiadomości poprzez:
   - wywieszenie na tablicy ogłoszeń Wydziału Obsługi Nieruchomości Publicznych – Referatu Nabywania i Zbywania Nieruchomości Urzędu Miejskiego w Radomiu przy ul. Kilińskiego 30, II piętro;
   - zamieszczenie na stronie internetowej www.radom.pl (zakładka -Inwestuj w Radomiu -Strefa Inwestora –BIP Inwestora) oraz w Biuletynie Informacji Publicznej miasta Radomia www.bip.radom.pl.
6. Dodatkowych informacji o przedmiocie, regulaminie i warunkach przetargu udziela Wydział Obsługi Nieruchomości Publicznych - Referat Nabywania i Zbywania Nieruchomości Urzędu Miejskiego w Radomiu ul. Kilińskiego 30, pok. nr 207, tel. (0-48) 36 20 659, wnp@umradom.pl

Radom/34426413

OBWIESZCZENIE WOJEWODY MAZOWIECKIEGO

Na podstawie art. 11d ust. 5 ustawy z dnia 10 kwietnia 2003 r. o szczególnych zasadach przygotowania i realizacji inwestycji w zakresie dróg publicznych (Dz. U. z 2024 r., poz. 311) zawiadamia się, że w dniu 12 września 2025 r. wpłynął do tutejszego organu wniosek, uzupełniony w dniu 22 października 2025 r., a następnie zmienionego w dniu 19 listopada 2025 r., 30 grudnia 2025 r. oraz 15 stycznia 2026 r., w sprawie wydania decyzji o zezwoleniu na realizację inwestycji drogowej pn.: „Rozbudowa DK 79 ze względu na budowę drogi dla pieszych i rowerów w woj. mazowieckim na DK 79 na odcinku Sycyna - Jasieniec Południowy".

Inwestorem przedsięwzięcia jest Generalny Dyrektor Dróg Krajowych i Autostrad, ul. Wronia 53, 00-874 Warszawa, działający przez pełnomocnika Pana Grzegorza Machnio.

Działki usytuowania obiektu (gmina Zwoleń, powiat zwoleński, województwo mazowieckie)

- numery działek w istniejącym pasie drogowym drogi krajowej 79:
  jednostka ewidencyjna 143605_5 Zwoleń, obręb 0025 Sycyna – działki o nr ew.: 161/5, 161/6, 617, 184/2, 1334/2, 232/2, 208/2, 233/2, 207/3, 234/2 807, 212/2, 235/2, 213/2, 216/1, 1012/1, 1326/1,
  jednostka ewidencyjna 143605_5 Zwoleń, obręb 0006 Jasieniec Solecki – działki o nr ew.: 688/1, 697, 30/1, 56/1, 337/3, 32/1, 696/1, 33/1, 36/8, 36/6, 36/4, 1385/1, 699/1, 500/1;
- numery działek w projektowanym pasie drogowym drogi krajowej Nr 79 podlegające podziałowi (w nawiasie numery działek po podziale, **tłustym drukiem** - numery działek przeznaczone do przejęcia pod inwestycję, przechodzące na rzecz jednostki samorządu terytorialnego – Skarb Państwa):
  jednostka ewidencyjna 143605_5 Zwoleń, obręb 0025 Sycyna – działki o nr ew.: 184/3 (**184/6**, 184/7), 184/4 (**184/8**, 184/9), 184/5 (**184/10**, 184/11), 1334/4 (**1334/5**, 1334/6), 1334/3 (**1334/7**, 1334/8), 232/1 (**232/3**, 232/4), 208/3 (**208/5**, 208/6), 208/4 (**208/7**, 208/8) 233/1 (**233/3**, 233/4), 207/2 (**207/6**, 207/7), 234/1 (**234/3**, 234/4), 212/1 (**212/3**, 212/4), 235/1 (**235/3**, 235/4), 213/3 (**213/5**, 213/6), 213/4 (**213/7**, 213/8), 236 (**236/1**, 236/2), 216/3 (**216/5**, 216/6), 216/4 (**216/7**, 216/8), 1326/2 (**1326/3,** 1326/4), 1328/2 (**1328/3**, 1328/4), 1012/2 (**1012/3**, 1012/4),
  jednostka ewidencyjna 143605_5 Zwoleń, obręb 0006 Jasieniec Solecki – działki o nr ew.: 30/4 (**30/5, 30/6,** 30/7), 29/4 (**29/5**, 29/6), 32/2 (**32/3**, 32/4), 696/2 (**696/3,** 696/4), 33/2 (**33/3**, 33/4), 36/9 (**36/12**, 36/13), 36/11 (**36/14**, 36/15), 1694 (**1694/1**, 1694/2), 500/2 (**500/3, 500/4**, 500/5),
- numer działki stanowiący teren wód płynących, zgodnie z art. 20a ustawy o szczególnych zasadach przygotowania i realizacji inwestycji w zakresie dróg publicznych:
  jednostka ewidencyjna 143605_5 Zwoleń, obręb 0025 Sycyna – działka o nr ew.: 1327/1, 1327/2;
- numery działek podlegających ograniczeniu w korzystaniu niewchodzące w skład projektowanego pasa drogowego przeznaczone pod budowę lub przebudowę sieci uzbrojenia terenu oraz budowę lub przebudowę innych dróg publicznych (działka pogrubiona – numer działki pozostająca przy obecnym właścicielu):
  jednostka ewidencyjna 143605_5 Zwoleń, obręb 0025 Sycyna – działki o nr ew.: **231/1, 809, 1331/2,**
  jednostka ewidencyjna 143605_5 Zwoleń, obręb 0006 Jasieniec Solecki – działki o nr ew.: **29/3, 24/1, 30/3, 699/2, 36/5**.

Stronami postępowania w sprawie są wnioskodawca, właściciele, użytkownicy wieczyści nieruchomości objętych wnioskiem.

Ponadto zawiadamia się, że dnia 19 lutego 2026 r. zostało wydane w trybie art. 35 ust. 3 ustawy z dnia 7 lipca 1994 r. Prawo budowlane (Dz. U. z 2025 r., poz. 418) postanowienie Nr 214/SAAB/2026, znak: WIR-I.7820.1.6.2025.IK1, nakładające na inwestora obowiązek usunięcia, w terminie 30 dni, nieprawidłowości i braków w projekcie budowlanym.

Akta sprawy do wglądu znajdują się w Mazowieckim Urzędzie Wojewódzkim, w Wydziale Infrastruktury i Rolnictwa w Delegaturze – Placówce Zamiejscowej w Radomiu, ul. Żeromskiego 53, 26-600 Radom (pok. 204), godz. przyjęć w poniedziałki w godz. 13^{00} – 16^{00} oraz w czwartki w godz. 8^{00} - 12^{00}, gdzie można składać ewentualne uwagi i wnioski dotyczące przedmiotowej sprawy, do dnia wydania orzeczenia w sprawie.

Zgodnie z art. 49 ustawy z dnia 14 czerwca 1960 r. Kodeks postępowania administracyjnego (Dz. U. z 2024 r., poz. 527), doręczenie uważa się za dokonane po upływie czternastu dni od dnia publicznego ogłoszenia.

Jednocześnie informuję, iż w trakcie prowadzonego postępowania, o czynnościach tutejszego organu, strony postępowania będą informowane w drodze publicznych obwieszczeń, zgodnie z art. 49 § 1 Kpa.

Data publicznego obwieszczenia 26 marca 2026 r.
WIR-I.7820.1.6.2025.IK1

Warszawa/34426193

NEWSLETTER

Komunikaty.pl

Nowości w przepisach, zamówienia publiczne, porady ekspertów, raporty, ogłoszenia.

Dla przedsiębiorców, urzędników, zainteresowanych gospodarką.

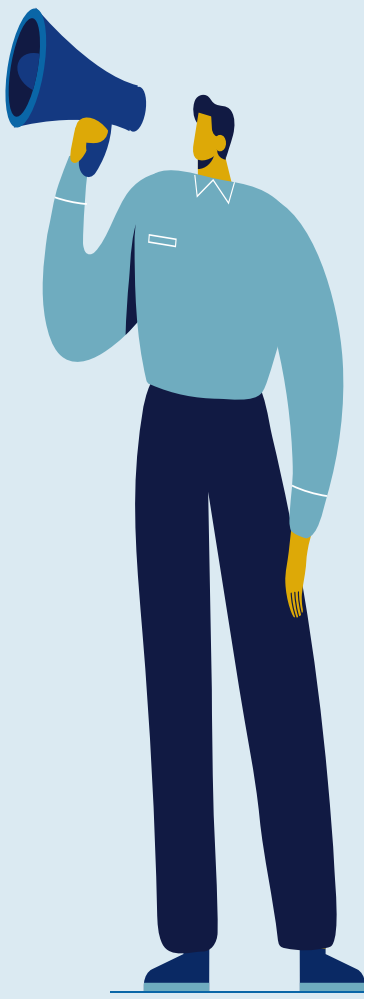

ZAPISZ SIĘ

Wejdź na stronę **komunikaty.pl** lub użyj kodu QR

eprasa.pl 4b452d9b5b

Słupsk

WYCIĄG Z OGŁOSZENIA

o I nieograniczonym przetargu ustnym

na sprzedaż nieruchomości stanowiącej własność Miasta Słupska, położonej w Słupsku przy ulicy Chabrowej

Przedmiotem przetargu jest nieruchomość niezabudowana położona w obrębie nr 0014 miasta Słupska działka nr 675 o pow. 5145m². Dla powyższej nieruchomości prowadzona jest Księga Wieczysta nr SL1S/00084725/9

Cena wywoławcza wynosi 770.000,00zł, wadium 80.000,00zł
Do wylicytowanej ceny doliczony zostanie należny podatek Vat w stawce 23%.

Zgodnie z miejscowym planem zagospodarowania przestrzennego „Przy Lesie" przedmiotowa nieruchomość znajduje się na terenie o funkcji: tereny usług oświaty, kultury, zdrowia i administracji. Zasady, parametry i wskaźniki kształtowania zabudowy oraz informacje dotyczące zagospodarowania przedmiotowego terenu zostały zapisane w karcie terenu (08.19.UO,K,Z,A) ww. planu zagospodarowania.

Przetarg odbędzie się **w dniu 29.05.2026r. o godz. 10°°**
w sali nr 212 Urzędu Miejskiego w Słupsku, Plac Zwycięstwa 3 (IIp.).

Warunkiem przystąpienia do przetargu jest wpłacenie **wadium do dnia 25.05.2026r.** na konto: Miasto Słupsk, mBank S.A. Nr 08 1140 1153 0000 2175 4200 1011.

Pełna treść ogłoszenia została wywieszona na tablicy ogłoszeń Urzędu Miejskiego w Słupsku oraz na stronie internetowej http://bip.um.slupsk.pl/przetargi/ (mapa i plan zagospodarowania).

Szczegółowe informacje dotyczące przetargu można uzyskać w pokoju 224 tut. Urzędu lub telefonicznie 59 84 88 410.

Prezydent Miasta Słupska zastrzega sobie prawo do odwołania przetargu z uzasadnionej przyczyny w trybie właściwym dla ogłoszenia.

Kraj/34426993

Sąd Rejonowy w Miastku I Wydział Cywilny informuje, że przed tutejszym Sądem toczy się postępowanie z wniosku Artura Skoczek, Dyrektora Domu Pomocy Społecznej w Przytocku o stwierdzenie nabycia spadku po **Krzysztofie Motyl**, ur. 19.09.1966 r. w m. Wielka Wieś, zmarłym w dniu 23.06.2012 r. w Przytocku, ostatnio stale zamieszkującym w Przytocku, będącym pensjonariuszem Domu Pomocy Społecznej w Przytocku. W skład spadku wchodzą środki pieniężne zdeponowane na koncie depozytowym placówki. Sąd wzywa, aby spadkobiercy po Krzysztofie Motyl w ciągu 3 miesięcy od dnia ukazania się ogłoszenia, zgłosili się i udowodnili nabycie spadku, gdyż w przeciwnym razie mogą zostać pominięci w postanowieniu o stwierdzeniu nabycia spadku.

Kraj/34427033

Sąd Rejonowy w Miastku I Wydział Cywilny informuje, że przed tutejszym Sądem toczy się postępowanie z wniosku Artura Skoczek, Dyrektora Domu Pomocy Społecznej w Przytocku o stwierdzenie nabycia spadku po **Wojciechu Grejciun**, ur. 08.12.1962 r. w Pile, zmarłym w dniu 03.07.2019 r. w Przytocku, ostatnio stale zamieszkującym w Przytocku, będącym pensjonariuszem Domu Pomocy Społecznej w Przytocku. W skład spadku wchodzą środki pieniężne zdeponowane na koncie depozytowym placówki. Sąd wzywa, aby spadkobiercy po Wojciechu Grejciun w ciągu 3 miesięcy od dnia ukazania się ogłoszenia, zgłosili się i udowodnili nabycie spadku, gdyż w przeciwnym razie mogą zostać pominięci w postanowieniu o stwierdzeniu nabycia spadku.

Kraj/34427031

W dniu 21 marca 2026 roku
Zmarła nasza Ukochana Mama

ŚP

Adwokat

Alicja Koziara

Wieloletni członek Okręgowej Rady Adwokackiej w Białymstoku

Wspaniały prawnik, niezwykle oddany ludzkim sprawom.

Msza żałobna odprawiona zostanie w Kaplicy na Cmentarzu Farnym w Białymstoku dnia 27 marca 2026 roku o godzinie 14.00, po czym nastąpi odprowadzenie do grobu rodzinnego

O czym zawiadamiają z głębokim smutkiem

Ania i Ula z Rodzinami

www.nekrologi.wyborcza.pl/34427001

ODESZLI.pl

Stwórz Miejsce Pamięci
Wejdź na serwis **odeszli.pl**

WYCIĄG Z OGŁOSZENIA

o drugim ustnym przetargu nieograniczonym na sprzedaż zabudowanej nieruchomości stanowiącej własność Powiatu Ryckiego, położonej w Rykach przy ul. Żytniej 26

Najważniejsze Informacje
Ogłaszający - Powiat Rycki
Województwo - lubelskie
Miejscowość – Ryki, miasto Ryki
Tryb – przetarg ustny nieograniczony
Rodzaj transakcji - sprzedaż

Szczegóły:

1. Nieruchomość oznaczona nr ewidencyjnym 4366 o pow. 0,1854 ha, położona w Rykach przy ul. Żytniej 26, obręb 0001 – Ryki, zabudowana budynkiem biurowym dwukondygnacyjnym i podpiwniczonym o pow. użytkowej 101,53 m² oraz budynkiem parterowym i niepodpiwniczonym zespołu garaży o pow. użytkowej 118,58 m². Nieruchomość jest ogrodzona siatką metalową przytwierdzoną do metalowych słupków osadzonych w betonie. Teren nieruchomości w części utwardzony, a w części biologicznie czynny. Nieruchomość znajduje się w zasięgu pełnego uzbrojenia w infrastrukturę techniczną. Nieruchomość posiada bezpośredni dostęp do drogi publicznej (ul. Żytnia).
1. Nieruchomość przeznaczona jest do sprzedaży.
2. Dla przedmiotowej nieruchomości IV Wydział Ksiąg Wieczystych Sądu Rejonowego w Rykach prowadzi księgę wieczystą nr – KW. LU1Y/00012065/1.
3. Termin przetargu – 1 czerwca 2026 r. o godz. 12°°.
4. Miejsce przetargu – Budynek Starostwa Powiatowego w Rykach, ul. Wyczółkowskiego 10 A, 08-500 Ryki, I piętro, sala konferencyjna.
5. Cena wywoławcza: 950 000,00 zł.
6. Wysokość wadium: 95 000,00 zł.
7. Termin wniesienia wadium – do 27 maja 2026 r.
8. Ogłoszenie o przetargu zostało wywieszone na urzędowej tablicy ogłoszeń Starostwa Powiatowego w Rykach, tablicach ogłoszeń urzędów gmin z terenu Powiatu Ryckiego, na stronie internetowej Powiatu Ryckiego www.ryki.powiat.pl a także na stronie www.spryki.bip.lubelskie.pl
9. Dodatkowe informacje dotyczące przetargu można uzyskać w Starostwie Powiatowym w Rykach pokój 211 lub pod telefonem (81) 8657475, osobą upoważnioną do kontaktów jest naczelnik Wydziału Rozwoju i Zarządzania Mieniem Powiatu Starostwa Powiatowego w Rykach mgr Aneta Ochal.

Kraj/34426892

OGŁOSZENIE

W Sądzie Rejonowym w Raciborzu w sprawie **I Ns 157/25** z wniosku Grzegorza Czebotara, Adama Zawiszy i Anny Gorzawskiej - Remogna toczy się postępowanie o stwierdzenie nabycia spadku po **Włodzimierzu Litwinie** zmarłym dnia 3.04.2019r. w Raciborzu, ostatnio zamieszkałym w Tworkowie.

Sąd wzywa spadkobierców, aby w terminie 3 miesięcy od daty publikacji ogłoszenia zgłosili i udowodnili nabycie spadku, gdyż w przeciwnym razie mogą być pominięci w postanowieniu o stwierdzeniu nabycia spadku.

Kraj/34426663

Przed Sądem Rejonowym w Mikołowie - w sprawie o sygnaturze akt **I Ns 189/23**, toczy się postępowanie z wniosku Intrum Justitia Debt Fund 1 Funduszu Inwestycyjnego Zamkniętego Niestandaryzowanego Funduszu Sekurytyzacyjnego z siedzibą w Warszawie o stwierdzenie nabycia spadku po **Zbigniewie Wróbel**, synu Alojzego i Anieli, którego zwłoki znaleziono w dniu 22 maja 2019 roku w Łaziskach Górnych, ostatnio stale zamieszkałym w Łaziskach Górnych - w województwie śląskim.

Wzywa się spadkobierców, aby w ciągu trzech miesięcy od dnia ukazania się ogłoszenia zgłosili i udowodnili nabycie spadku, gdyż w przeciwnym razie mogą być pominięci w postanowieniu o stwierdzeniu nabycia spadku.

Kraj/34426659

Burmistrz Miasta i Gminy Bardo

ogłasza pierwszy publiczny przetarg ustny nieograniczony na sprzedaż:

1. Nieruchomości gruntowej niezabudowanej położonej w obrzeżnej części miasta, w odległości ok.1 km od ścisłego centrum w granicach działki **nr 2/9 obręb Bardo, o powierzchni 0,3871 ha**, dla której Sąd Rejonowy w Ząbkowicach Śląskich prowadzi księgę wieczystą o numerze SW1Z/00065887/5.

Działka nie posiada uzbrojenia, bezpośrednie sąsiedztwo nieruchomości stanowią tereny infrastruktury sportowej, hotel, inwestycje w budowie w zakresie infrastruktury wypoczynkowo-rekreacyjnej. Dojazd do działki ulicą Lipową (droga gminna o nawierzchni asfaltowej z ciągiem pieszym, oświetlona, brak urządzonego wjazdu na działkę). W otoczeniu nieruchomości występuje sieć elektroenergetyczna, wodociągowa wp160, kanalizacja sanitarna ks200, kanalizacja deszczowa. Działka jest naezabudowana, niezagospodarowana i nieurządzona. Zgodnie z ustaleniami Miejscowego planu zagospodarowania przestrzennego, na podstawie Uchwały nr XXXIV/260/2022 Rady Miejskiej z dnia 25.05.2022 r. przedmiotowa nieruchomość przeznaczona jest pod tereny usług aktywizacji gospodarczej, turystyki medycznej i aktywacji (UAG/1). Nieruchomość znajduje się na obszarze Chronionego Krajobrazu Gór Bardzkich i Sowich.

Cena wywoławcza nieruchomości wynosi: 610 000,00 zł (słownie złotych: sześćset dziesięć tysięcy 00/100) + należny podatek VAT (23%).

Wadium – 61 000,00 zł.

2. Nieruchomości gruntowej niezabudowanej położonej w obrzeżnej części miasta, w odległości ok.1 km od ścisłego centrum w granicach działki **nr 1/6 obręb Bardo, o powierzchni 0,6070 ha**, dla której Sąd Rejonowy w Ząbkowicach Śląskich prowadzi księgę wieczystą o numerze SW1Z/00065887/5.

Działka nie posiada uzbrojenia, bezpośrednie sąsiedztwo nieruchomości stanowią tereny infrastruktury sportowej, hotel, inwestycje w budowie w zakresie infrastruktury wypoczynkowo-rekreacyjnej. Dojazd do działki ulicą Lipową (droga gminna o nawierzchni asfaltowej z ciągiem pieszym, oświetlona, brak urządzonego wjazdu na działkę). W otoczeniu nieruchomości występuje sieć elektroenergetyczna, wodociągowa wp160, kanalizacja sanitarna ks200, kanalizacja deszczowa. Działka jest naezabudowana, niezagospodarowana i nieurządzona. Działka jest częściowo zadrzewiona drzewostanem brzozy o przeciętnej średnicy 20 cm bez istotnej wartości użytkowej. Zgodnie z ustaleniami Miejscowego planu zagospodarowania przestrzennego, na podstawie Uchwały nr XXXIV/260/2022 Rady Miejskiej z dnia 25.05.2022 r. przedmiotowa nieruchomość przeznaczona jest pod tereny usług aktywizacji gospodarczej, turystyki medycznej i aktywacji (UAG/1). Nieruchomość znajduje się na obszarze Chronionego Krajobrazu Gór Bardzkich i Sowich.

Cena wywoławcza nieruchomości wynosi: 987 000,00 zł (słownie złotych: dziewięćset osiemdziesiąt siedem tysięcy 00/100) + należny podatek VAT (23%)
Wadium – 98 700,00 zł.
Nieruchomości wymienione w pkt 1-2 są wolne od wszelkich obciążeń i zobowiązań na rzecz osób trzecich.

Termin przetargu:
Przetarg odbędzie się w budynku Centrum Seniora w Bardzie, ul. Główna 61 (sala konferencyjna na parterze budynku) **dnia 2 czerwca 2026 r.**

Godziny przetargów:
o godz. 10 ³⁰ – przetarg dotyczący działki nr 2/9 obręb Bardo
o godz. 11 ⁰⁰ – przetarg dotyczący działki nr 1/6 obreb Bardo

Wadium i warunki uczestnictwa w przetargu:

Warunkiem przystąpienia do przetargu jest wniesienie wadium na konto Urzędu **BS o/ Bardo nr 45 9533 1043 2002 0000 3098 0001 do dnia 26 maja 2026 r.**

Wadium można wpłacać w gotówce lub w formie przelewu bankowego lub elektronicznego na w/w konto. Wadium uważa się, za skutecznie wniesione jeżeli w chwili rozpoczęcia przetargu znajduje się na rachunku Gminy wskazanym do wpłaty.

Dowód wniesienia wadium (oryginał) oraz dokument potwierdzający tożsamość uczestnika przetargu podlega przedłożeniu komisji przetargowej.

Wadium wpłacone przez uczestnika przetargu, który przetarg wygrał zalicza się na poczet ceny nabycia nieruchomości, natomiast wadium pozostałym uczestnikom zwraca się niezwłocznie po odwołaniu albo zamknięciu przetargu jednak nie później niż przed upływem 3 dni od dnia odpowiednio odwołania przetargu, zamknięcia przetargu, unieważnienia przetargu lub zakończenia przetargu wynikiem negatywnym

Jeżeli osoba ustalona jako nabywca nieruchomości nie przystąpi bez usprawiedliwienia do zawarcia umowy w miejscu i w terminie podanych w zawiadomieniu, organizator przetargu może odstąpić od zawarcia umowy, a wpłacone wadium nie podlega zwrotowi.

Przetarg jest ważny bez względu na liczbę uczestników, jeżeli przynajmniej jeden uczestnik zaoferuje co najmniej jedno postąpienie wynoszące nie mniej niż 1% ceny wywoławczej, z zaokrągleniem w górę do pełnych dziesiątek złotych.

W przetargu mogą brać udział osoby fizyczne i prawne, osobiście lub na podstawie pełnomocnictwa notarialnego.

Gmina Bardo sprzedaje nieruchomość zgodnie z wyrysem z mapy ewidencyjnej oraz wypisem z ewidencji gruntów i budynków, wydanymi przez Starostę Ząbkowickiego. Nabywca ustala granice na własny koszt. Ustalenie granic i ich okazanie przez Gminę Bardo będzie możliwe na koszt nabywcy. Kupujący zobowiązany będzie do złożenia oświadczenia, że nie będzie występował z roszczeniem wobec Gminy Bardo w przypadku, jeżeli na skutek dokonania przez geodetę ustalenia granic nieruchomości, wykazane zostaną zmiany w stosunku do danych z ewidencji gruntów i budynków na dzień jej sprzedaży.

Nabywca ponosi koszty przeniesienia prawa własności (opłaty notarialne i sądowe).

Cena sprzedaży nieruchomości brutto płatna jest w całości przed zawarciem umowy w formie aktu notarialnego. O terminie zawarcia umowy nabywca zostanie powiadomiony w terminie 21 dni od daty zamknięcia przetargu.

Burmistrz Miasta i Gminy Bardo zastrzega sobie prawo odwołania przetargu w przypadku zaistnienia ważnych powodów.

Bliższych informacji udziela Referat Komunalny Urzędu Miasta i Gminy Bardo / pokój nr 5 tel. 74 306 79 57.

Ogłoszenie o przetargu zostało wywieszone na tablicy ogłoszeń Urzędu Miasta i Gminy w Bardzie, ul. Rynek 2, 57-256 Bardo (w hallu wejścia bocznego) oraz opublikowane na stronach:
http://www.bardo.pl/inwestorzy/gminne-nieruchomosci-ogloszenia-o-przetargu
https://bip.gmbardo.finn.pl/bipkod/008/033/003

Kraj/34426955

OGŁOSZENIE
Przed Sądem Rejonowym w Żywcu pod sygnaturą I Ns 834/25 toczy się sprawa z wniosku Prospera Niestandaryzowany Fundusz Inwestycyjny Zamknięty Wierzytelności z siedzibą w Krakowie o stwierdzenie nabycia spadku po Helenie Gacek urodzonej w dniu 28.08.1954 r., ostatnio na stałe przed śmiercią zamieszkałej w Porąbce, zmarłej w dniu 02.01.2024 r. Sąd wzywa do udziału w sprawie następców prawnych Heleny Gacek, aby zgłosili się w terminie trzech miesięcy od daty wywieszenia ogłoszenia i udowodnili swoje prawa do spadku, gdyż w przeciwnym razie mogą być pominięci w postanowieniu o stwierdzenie nabycia spadku.

Kraj/34426746

W Sądzie Rejonowym w Jaworznie, sprawie o sygnaturze I Ns 691/25 toczy się postępowanie o stwierdzenie nabycia spadku po Januszu Janie Śpiewaku, synu Józefa i Marii, zmarłym 8 lipca 2021 roku w Jaworznie posiadającym ostatnie miejsce zwykłego pobytu w Jaworznie. W postępowaniu tym ujawniono, że w skład spadku wchodzi udział we własności nieruchomości położonej w Jaworznie. Wzywa się zatem, aby spadkobiercy, w ciągu trzech miesięcy od dnia publikacji ogłoszenia, zgłosili i udowodnili nabycie spadku, gdyż w przeciwnym razie mogą być pominięci w postanowieniu o stwierdzeniu nabycia spadku.

Kraj/34426734

W Sądzie Rejonowym w Jaworznie, sprawie o sygnaturze I Ns 169/22 toczy się postępowanie o stwierdzenie nabycia spadku po Stanisławie Łaźnia, synu Józefa i Marii, zmarłym 15 czerwca 2020 roku w Jaworznie posiadającym ostatnie miejsce zwykłego pobytu w Jaworznie. W postępowaniu tym ujawniono, że w skład spadku wchodzi nieruchomość. Wzywa się zatem, aby spadkobiercy, w ciągu trzech miesięcy od dnia publikacji ogłoszenia, zgłosili i udowodnili nabycie spadku, gdyż w przeciwnym razie mogą być pominięci w postanowieniu o stwierdzeniu nabycia spadku.

Kraj/34426732

NEWSLETTERY WYBORCZEJ

Wszystkie piszą ludzie, nie maszyny
Nasi najlepsi redaktorzy.
Możesz wybrać z bogatej oferty ponad **40** różnych newsletterów.
Zapisz się na: **wyborcza.pl/newslettery**

wyborcza.pl

eprasa.pl 4b452d9b5b

WOJEWODA LUBELSKI

IF-I.7840.5.1.2026.PP

OBWIESZCZENIE WOJEWODY LUBELSKIEGO

o wszczęciu postępowania administracyjnego w sprawie wydania decyzji o pozwoleniu na budowę strategicznej inwestycji w zakresie sieci przesyłowych

Zgodnie z art. 7 ust. 1 pkt 3 w związku z art. 13 ust. 4 ustawy z dnia 24 lipca 2015 r. o przygotowaniu i realizacji strategicznych inwestycji w zakresie sieci przesyłowych (Dz. U. z 2024 r. poz. 1199 – zwanej dalej *ustawą* oraz art. 10, art. 49 i art. 61 ustawy z dnia 14 czerwca 1960 r. Kodeks postępowania administracyjnego (Dz. U. z 2025 r. poz. 1691 ze zm.),

ZAWIADAMIAM

że na wniosek **PGE Dystrybucja S.A., ul. Garbarska 21a, 20-340 Lublin** złożony w dniu 7 lutego 2026 r. przez pełnomocnika, zostało wszczęte postępowanie administracyjne w sprawie wydania decyzji o pozwoleniu na budowę strategicznej inwestycji towarzyszącej w zakresie sieci przesyłowych dla inwestycji pn.:

Rozbiórka i budowa napowietrznej linii elektroenergetycznej 110 kV w ramach realizacji przedsięwzięcia pn: „Przebudowa linii elektroenergetycznej 110 kV relacji SE Zamość – GPZ Tomaszów Północ (na odcinku od słupa nr 7 do nr 123)”.

zlokalizowanej na wskazanych poniżej nieruchomościach, bądź ich częściach, położonych w województwie lubelskim, powiat tomaszowski i zamojski na terenie następujących gmin:

województwo lubelskie, powiat zamojski, gmina Zamość, obręb 0009 Kalinowice, numery działek ewidencyjnych:
6/63 (ZA1Z/00141897/0); 6/21 (ZA1Z/00047836/6); 6/28 (ZA1Z/00062018/7); 6/26 (brak KW); 6/30 (brak KW); 7/44 (ZA1Z/00003771/2); 8/23 (ZA1Z/00022239/0); 8/24 (ZA1Z/00081967/3); 8/27 (brak KW); 8/28 (ZA1Z/00067132/7); 8/29 (ZA1Z/00061616/2); 137 (brak KW);

– województwo lubelskie, powiat zamojski, gmina Zamość, obręb 022 Szopinek, numery działek ewidencyjnych:
186 (ZA1Z/00061401/2); 181/17 ZA1Z/00123235/0, 181/16 (ZA1Z/00123235/0); 177/28 (brak KW); 177/24 (ZA1Z/00026239/8); 177/2 (ZA1Z/00045038/8); 177/52 (ZA1Z/00028159/7); 178/23 (ZA1Z/00008787/2); 180 (ZA1Z/00010081/0),

– województwo lubelskie, powiat zamojski, gmina Zamość, obręb 0025 Wólka Panieńska, numery działek ewidencyjnych:
25/2 (ZA1Z/00025003/8); 225 (ZA1Z/00007546/4); 112/3 (ZA1Z/00021855/7); 115/6 (brak KW); 116/1 (ZA1Z/00018567/7); 115/3 (brak KW); 117/1 (ZA1Z/00145573/1); 118/1 (ZA1Z/00145573/1); 120/1 (KW 39580, ZA1Z/00002981/0); 122/1 (ZA1Z/00043762/8); 121/1 (brak KW); 122/2 (ZA1Z/00007546/4); 123/6 (ZA1Z/00007546/4); 122/4 (ZA1Z/00043762/8); 123/8 (ZA1Z/00052182/4);

– województwo lubelskie, powiat zamojski, gmina Zamość, obręb 0008 Jatutów, numery działek ewidencyjnych:
29/2 (brak KW); 29/3 (brak KW); 29/5 (ZA1Z/00142506/0); 29/1 (ZA1Z/00145015/2); 30/2 (ZA1Z/00068477/4); 30/1 (ZA1Z/00068477/4); 242/3 (ZA1Z/00144875/1); 242/4 (ZA1Z/00144875/1); 30/4 (brak KW); 31/18 (ZA1Z/00082520/5); 31/23 (ZA1Z/00082520/5); 31/28 (ZA1Z/00070774/3); 31/32(ZA1Z/00145015/2) ; 48/6 (ZA1Z/00016955/0); 238/4 (ZA1Z/00014319/6); 52 (ZA1Z/00026690/7); 52/1 (ZA1Z/00039635/8); 54 (ZA1Z/00020200/4); 54/1 (ZA1Z/00020200/4); 55/3 (ZA1Z/00020200/4); 55/12 (ZA1Z/00116285/3); 55/11 (ZA1Z/00014251/1); 55/6 (ZA1Z/00014251/1); 202 (ZA1Z/00064785/8); 56/9 (ZA1Z/00085450/4); 56/10 (KW 28023, ZA1Z/00028022/8); 57 (ZA1Z/00017332/4); 57/1 (ZA1Z/00008938/6); 57/2 (ZA1Z/00136332/4); 57/3 (ZA1Z/00097003/3); 57/4 (ZA1Z/00034121/7); 57/5 (ZA1Z/00136587/6); 57/8 (ZA1Z/00136587/6); 57/9 (ZA1Z/00055935/9); 57/7 (ZA1Z/00055935/9); 58/3 (brak KW); 58/4 (ZA1Z/00037938/8); 58/2 (ZA1Z/00106360/0, ZA1Z/00010315/0); 59/3 (ZA1Z/00012918/1); 60/4 (ZA1Z/00145029/3); 60/81 (ZA1Z/00145028/6); 60/6 (ZA1Z/00011055/6); 60/10 (ZA1Z/00145103/6),

województwo lubelskie, powiat zamojski, gmina Łabunie, obręb 0007 Łabuńki, ark. 4, numery działek ewidencyjnych:
318 (ZA1Z/00058344/0); 288 (ZA1Z/00091367/0); 285 (ZA1Z/00033999/5); 286 (ZA1Z/00144874/4); 218 (ZA1Z/00058344/0); 55 (ZA1Z/00038717/0); 56 (brak KW); 57 (brak KW); 71/1 (ZA1Z/00132198/4); 71/2 (ZA1Z/00101285/5); 72/1 (brak KW); 73/1 (ZA1Z/00003830/4); 73/3 (brak KW); 74/1 (brak KW); 220 (ZA1Z/00058344/0); 75/1 (KW.76649); 76/4 (ZA1Z/00012155/4); 76/3 (ZA1Z/00012155/4); 125/1 (brak KW); 76/5 (ZA1Z/00012155/4); 76/2 (KW.11945); 126/1 (ZA1Z/00038511/6);

– województwo lubelskie, powiat zamojski, gmina Łabunie, obręb 0007 Łabuńki, ark. 2, numery działek ewidencyjnych:
62/21 (ZA1Z/00010939/0); 62/11 (ZA1Z/00066326/7); 64/14 (ZA1Z/00066326/7); 64/15 (ZA1Z/00066327/4); 64/16 (ZA1Z/00066325/0); 64/17 (ZA1Z/00066324/3); 65/3 (ZA1Z/00072609/0); 65/4 (ZA1Z/00072610/0); 65/5 (ZA1Z/00072607/6); 66/3 (ZA1Z/00125384/3); 71/9 (brak KW); 71/8 (brak KW); 71/7 (ZA1Z/00043552/3); 71/2 (ZA1Z/00043552/3); 71/11 (ZA1Z/00043552/3); 71/10 (ZA1Z/00043552/3); 74/9 (ZA1Z/00120081/4); 71/5 (ZA1Z/00044373/1); 390/2 (ZA1Z/00090455/7); 72/3 (ZA1Z/00018218/6, ZA1Z/00103033/8); 72/2 (ZA1Z/00018218/6, ZA1Z/00103033/8); 73/1 (ZA1Z/00083318/3); 73/2 (ZA1Z/00083316/9); 73/3 (ZA1Z/00083317/6); 398/7 (ZA1Z/00024152/0); 398/9 (ZA1Z/00024152/0); 86/6 (ZA1Z/00020018/1); 86/3 (brak KW); 87 (ZA1Z/00141824/8); 88/1 (ZA1Z/00083569/7); 89/1 (ZA1Z/00083569/7); 90/2 (ZA1Z/00083569/7); 90/3 (ZA1Z/00083570/7); 90/5 (ZA1Z/00131193/2),

– województwo lubelskie, powiat zamojski, gmina Łabunie, obręb 0007 Łabuńki, ark. 3, numery działek ewidencyjnych:
141 (brak KW); 142 (ZA1Z/00110351/5); 143 (brak KW); 144 (ZA1Z/00143349/8); 145 (ZA1Z/00143677/6); 150 (ZA1Z/00058344/0); 107/2 (KW 26059); 108/3 (brak KW); 108/2 (ZA1Z/00017177/9); 108/1 (brak KW); 109/1 (ZA1Z/00024090/7); 109/2 (ZA1Z/00024090/7); 110/6 (ZA1Z/00125984/9); 399 (ZA1Z/00090455/7); 69 (ZA1Z/00096357/2); 68/1 (ZA1Z/00093050/9); 68/2 (ZA1Z/00093050/9); 67/1 (ZA1Z/00073930/6); 67/3 (brak KW); 65 (ZA1Z/00036785/3); 8/3 (KW 37074); 6/5 (ZA1Z/00037437/6); 6/3 (ZA1Z/00009970/9); 5/4 (brak KW); 4/3 (ZA1Z/00054233/1); 3/4 (ZA1Z/00118958/6); 3/6 (ZA1Z/00093049/9); 3/5 (KW 37074); 2/10 (ZA1Z/00128760/4); 2/28 (ZA1Z/00128760/4); 73/1 (ZA1Z/00058344/0); 2/12 (ZA1Z/00144013/1); 2/13 (ZA1Z/00135978/7); 2/14 (ZA1Z/00054968/2); 2/7 (ZA1Z/00023519/4); 2/36 (ZA1Z/00145263/5); 2/9 (ZA1Z/00031399/5),

– **województwo lubelskie, powiat zamojski, gmina Łabunie, obręb 0001 Barchaczów, ark. 2, numery działek ewidencyjnych:**
653/1 (ZA1Z/00044137/5); 624 (ZA1Z/00114333/1); 652 (brak KW); 654 (brak KW); 655 (ZA1Z/00144012/4); 656 (brak KW); 657 (ZA1Z/00077859/2); 658 (brak KW); 659 (KW 81519); 780 (brak KW), 781(ZA1Z/00114333/1); 785 (ZA1Z/00049016/6); 786 (ZA1Z/00056848/9);

– **województwo lubelskie, powiat zamojski, gmina Łabunie, obręb 0004 Łabunie, ark. 1, numery działek ewidencyjnych:**
42 (ZA1Z/00082484/0); 43 (ZA1Z/00140264/7); 44 (brak KW); 343 (ZA1Z/00114730/4); 46 (brak KW); 1816 (brak KW); 116 (ZA1Z/00019519/3); 117 (ZA1Z/00142516/3); 118 (ZA1Z/00043712/3); 119 (brak KW); 120 (ZA1Z/00064369/6); 121 (ZA1Z/00057614/7); 122/2 (ZA1Z/00030421/2); 122/1 (ZA1Z/00030421/2); 123 (ZA1Z/00030421/2); 124 (ZA1Z/00035771/5); 125 (ZA1Z/00081705/9); 126 (ZA1Z/00013597/1); 351 (brak KW); 127/1 (ZA1Z/00091122/1); 127/2 (ZA1Z/00091122/1); 128/1 (ZA1Z/00115584/2); 128/2 (ZA1Z/00115584/2); 131 (ZA1Z/00143504/3); 132 (ZA1Z/00143504/3); 133 (ZA1Z/00035536/6); 134 (brak KW); 135 (brak KW); 136 (ZA1Z/00037857/6); 137 (ZA1Z/00091379/7); 354/2 (ZA1Z/00114730/4); 213/2 (brak KW); 213/3 (brak KW); 213/4 (brak KW); 212 (ZA1Z/00037459/6); 210 (ZA1Z/00034036/4); 209/3 (brak KW); 208/1 (ZA1Z/00052750/7); 207/1 (ZA1Z/00028800/6); 206/3 (ZA1Z/00028800/6); 206/5 (ZA1Z/00144706/6),

– **województwo lubelskie, powiat zamojski, gmina Łabunie, obręb 0004 Łabunie, ark. 2, numery działek ewidencyjnych:**
358 (ZA1Z/00114730/4); 267/1 (ZA1Z/00054641/4); 268/1 (ZA1Z/00090637/7); 269 (ZA1Z/00130800/4); 270 (ZA1Z/00020298/7); 271 (brak KW); 272 (ZA1Z/00020298/7); 273 (brak KW); 274/4 (ZA1Z/00116440/8); 274/6 (ZA1Z/00116441/5); 276 (ZA1Z/00035581/6); 307 (ZA1Z/00125004/6); 306/1 (ZA1Z/00116097/8); 305 (ZA1Z/00121327/8); 304 (ZA1Z/00097035/6); 275 (ZA1Z/00036857/9); 302/2 (ZA1Z/00085736/3); 302/6 (ZA1Z/00085736/3); 300 (ZA1Z/00035536/6); 298 (ZA1Z/00035536/6); 297/2 (ZA1Z/00027244/3); 297/3 (ZA1Z/00046906/1); 296/2 (ZA1Z/00091910/2); 296/3 (ZA1Z/00091909/2); 296/4 (ZA1Z/00029951/6); 295/2 (ZA1Z/00124884/1); 295/1 (ZA1Z/00025598/5),

– **województwo lubelskie, powiat zamojski, gmina Łabunie, obręb 0004Łabunie, ark. 6, numery działek ewidencyjnych:**
1884 (ZA1Z/00090455/7); 1411 (ZA1Z/00107553/7); 1410/14 (ZA1Z/00046410/7); 1410/15 (ZA1Z/00084056/5); 1410/16 (ZA1Z/00116728/1); 1410/17 (KW 84053); 1410/18 (ZA1Z/00048879/6); 1410/19 (ZA1Z/00116115/1); 1410/20 (ZA1Z/00084065/1); 1410/22 (ZA1Z/00084052/7); 1410/25 (ZA1Z/00084057/2); 1410/28 (brak KW); 1410/29 (brak KW); 1578/2 (ZA1Z/00012303/7); 1579/1 (ZA1Z/00145014/5); 1177 (brak KW); 1178 (ZA1Z/00022904/3); 1179 (ZA1Z/00101261/1); 1180/1 (ZA1Z/00022904/3); 1181 (ZA1Z/00114730/4),

– województwo lubelskie, powiat zamojski, gmina Łabunie, obręb 0006 Wólka Łabuńska, ark. 2, numery działek ewidencyjnych:
190 (ZA1Z/00114731/1); 191 (ZA1Z/00130829/3); 189/2 (ZA1Z/00104389/5); 211 (brak KW); 214 (ZA1Z/00074312/5); 215 (ZA1Z/00036538/7); 216 (brak KW); 218 (ZA1Z/00140936/9); 221 (ZA1Z/00026400/8); 224 (ZA1Z/00145666/0); 225 (ZA1Z/00032571/2); 228 (ZA1Z/00143505/0); 231/1 (brak KW); 232 (brak KW); 235 (ZA1Z/00027535/0); 237/1 (KW.32571); 240 (ZA1Z/00090927/7); 243 (ZA1Z/00090927/7); 247 (ZA1Z/00080785/6); 248 (ZA1Z/00080785/6); 252 (ZA1Z/00090927/7); 254/1 (ZA1Z/00126034/2); 182 (ZA1Z/00114731/1); 255 (ZA1Z/00030768/6); 257 (ZA1Z/00030768/6); 259 (ZA1Z/00073011/8); 262 (ZA1Z/00090927/7); 264 (ZA1Z/00090927/7); 266 (ZA1Z/00114096/7); 269 (KW 34035);271(ZA1Z/00010705/1);1943(ZA1Z/00049435/9);274(ZA1Z/00122227/4); 276 (ZA1Z/00013914/0); 283 (ZA1Z/00126283/2); 282 (ZA1Z/00114731/1); 284 (ZA1Z/00126283/2); 285/1 (ZA1Z/00035176/4); 286 (ZA1Z/00145790/8); 288/2 (ZA1Z/00130829/3); 289 (ZA1Z/00130829/3); 290/1 (ZA1Z/00130829/3); 293 (ZA1Z/00026496/7); 292 (ZA1Z/00114731/1); 295 (ZA1Z/00089651/1); 297 (KW 47501); 300 (brak KW); 301 (ZA1Z/00040953/3); 303 (ZA1Z/00037851/4); 304 (ZA1Z/00114731/1); 305/1 (ZA1Z/00099557/5); 1942 (ZA1Z/00126259/5); 308 (brak KW); 310 (brak KW); 311 (ZA1Z/00045153/0); 314 (ZA1Z/00046897/4); 317 (brak KW); 319 (ZA1Z/00040535/7); 318 (ZA1Z/00114731/1); 321 (ZA1Z/00040535/7); 325 (ZA1Z/00019893/8); 326 (ZA1Z/00103156/6); 327 (ZA1Z/00049750/3); 328/1 (ZA1Z/00114731/1); 329 (ZA1Z/00051570/4); 330 (ZA1Z/00060928/5); 331 (ZA1Z/00060928/5); 333 (ZA1Z/00046149/6); 335/1 (ZA1Z/00127689/5); 338 (ZA1Z/00062153/5); 340 (ZA1Z/00037462/0); 337 (ZA1Z/00114731/1); 341 (ZA1Z/00037462/0); 344 (ZA1Z/00079194/6); 348 (ZA1Z/00024484/6); 350 (brak KW); 349 (ZA1Z/00114731/1); 351/2 (KW 44032); 354 (brak KW); 355 (ZA1Z/00126259/5); 362 (ZA1Z/00070332/3); 364 (ZA1Z/00047327/5); 365 (ZA1Z/00069132/1); 369 (ZA1Z/00132210/5); 371 (brak KW); 1941 (ZA1Z/00062114/0); 373 (ZA1Z/00114731/1); 375 (ZA1Z/00027396/3); 376 (ZA1Z/00094578/3); 378 (ZA1Z/00027771/6); 380 (ZA1Z/00114731/1); 386/1 (ZA1Z/00019509/0); 455 (ZA1Z/00075098/5); 464 (ZA1Z/00114731/1); 456 (ZA1Z/00020053/8);

– województwo lubelskie, powiat zamojski, gmina Łabunie, obręb 0006 Wólka Łabuńska, ark. 3, numery działek ewidencyjnych:
874 (ZA1Z/00090455/7); 1178 (ZA1Z/00145685/9); 1177 (ZA1Z/00114731/1); 1290 (brak KW); 1294 (ZA1Z/00040535/7); 1299 (ZA1Z/00025709/7); 1303 (brak KW); 1307 (brak KW); 1312 (ZA1Z/00047501/9); 1316 (brak KW); 1320 (ZA1Z/00089651/1); 1325 (ZA1Z/00097236/5); 1329 (ZA1Z/00050112/9); 1333 (ZA1Z/00091334/0); 1337 (ZA1Z/00032571/2); 1342 (ZA1Z/00019281/5); 1347 (ZA1Z/00028613/8); 1352 (ZA1Z/00046045/7); 1357 (brak KW); 1361 (ZA1Z/00017402/6); 1365 (ZA1Z/00011111/7); 1370 (ZA1Z/00039594/8); 1374 (ZA1Z/00037075/0); 1378 (ZA1Z/00027771/6); 1373 (ZA1Z/00037075/0); 1377 (ZA1Z/00027771/6); 1382 (ZA1Z/00082304/5); 1385 (ZA1Z/00050112/9); 1388 (ZA1Z/00025394/5); 1391 (ZA1Z/00025709/7); 1394 (ZA1Z/00049399/4); 1397 (ZA1Z/00049399/4); 1400 (ZA1Z/00032568/8); 1402/1 (brak KW); 1404 (ZA1Z/00097539/9); 1407 (ZA1Z/00143369/4); 1410 (ZA1Z/00047327/5); 1413 (ZA1Z/00145644/0); 1416 (ZA1Z/00031074/1); 1419 (ZA1Z/00031074/1); 1422 (brak KW); 1426 (ZA1Z/00018107/5); 1429 (ZA1Z/00036538/7); 1432 (ZA1Z/00046919/5); 1436 (ZA1Z/00046919/5); 1439 (ZA1Z/00037997/9); 1444 (ZA1Z/00094578/3); 1447 (ZA1Z/00063635/5); 1451 (ZA1Z/00072920/6); 1455 (ZA1Z/00033849/9); 1459 (ZA1Z/00024484/6); 1463 (ZA1Z/00049255/3); 1465 (brak KW); 1467 (ZA1Z/00099714/4); 1469/1 (brak KW); 1469/2 (ZA1Z/00029881/4); 1471 (ZA1Z/00059839/4); 1473 (ZA1Z/00052120/2); 1474 (ZA1Z/00052120/2); 1478 (ZA1Z/00028392/2); 1480 (brak KW); 1485 (brak KW); 1600 (brak KW); 1596 (brak KW); 1594 (ZA1Z/00047137/6); 1592 (ZA1Z/00040535/7); 1590 (ZA1Z/00083621/0); 1588 (brak KW); 1586 (ZA1Z/00046149/6); 1584 (ZA1Z/00046149/6); 1582 (ZA1Z/00122227/4); 1580 (ZA1Z/00122227/4); 1578 (ZA1Z/00060063/3); 1576 (ZA1Z/00049750/3); 1575 (ZA1Z/00070332/3); 1572 (ZA1Z/00040535/7); 1571/1 (ZA1Z/00145685/9); 1570 (brak KW); 1569 (ZA1Z/00053283/9); 1568 (brak KW); 1567 (brak KW); 1566 (brak KW); 1565 (ZA1Z/00142519/4); 1951 (ZA1Z/00142519/4); 1564 (ZA1Z/00142519/4); 1563 (ZA1Z/00060063/3); 1562 (ZA1Z/00143369/41507 (ZA1Z/00060063/3); 1511 (ZA1Z/00049750/3); 1516 (ZA1Z/00049255/3); 1520 (brak KW); 1524 (ZA1Z/00044032/9); 1528 (ZA1Z/00137288/7); 1532 (brak KW); 1536 (ZA1Z/00051932/0); 1541 (ZA1Z/00060063/3); 1547 (ZA1Z/00142519/4),

– województwo lubelskie, powiat zamojski, gmina Komarów-Osada, obręb 0014 Księżostany, numery działek ewidencyjnych:
370 (ZA1T/00024241/7); 364 (ZA1T/00074415/3); 42 (ZA1T/00074415/3); 41 (ZA1T/00027702/8); 376/1 (brak KW); 39 (ZA1T/00027702/8); 40 (ZA1T/00074415/3); 38/1 (brak KW); 374/1 (brak KW); 37/1 (brak KW); 32 (ZA1T/00032060/3); 371 (brak KW); 37/2 (brak KW); 30/1 (brak KW); 33/1 (ZA1T/00079886/0); 33/2 (ZA1T/00032060/3); 373/2 (brak KW); 200 (ZA1T/00087691/5); 359 (ZA1T/00087691/5); 206 (brak KW); 199 (ZA1T/00087691/5); 201 (ZA1T/00087691/5); 209 (brak KW); 210 (ZA1T/00034557/8); 207 (ZA1T/00071564/1); 214 (ZA1T/00056373/4); 215(ZA1T/00056373/4); 333 (brak KW); 219 (ZA1T/00070634/6); 334 (ZA1T/00040075/0); 335 (ZA1T/00016967/3); 336 (ZA1T/00034557/8); 337 (ZA1T/00019452/1); 338 (brak KW); 339 (ZA1T/00019452/1); 340 (ZA1T/00026018/9); 341 (ZA1T/00016961/1); 342 (ZA1T/00016961/1); 343 (ZA1T/00019452/1); 344 (ZA1T/00089774/5); 345 (ZA1T/00036274/4); 346 (ZA1T/00036274/4); 347 (ZA1T/00036274/4); 348 (ZA1T/00026757/1); 349 (ZA1T/00019452/1); 350 (ZA1T/00087691/5); 351 (ZA1T/00087685/0),

– województwo lubelskie, powiat zamojski, gmina Komarów-Osada, obręb 0003 Huta Komarowska, numery działek ewidencyjnych:
5 (ZA1T/00047170/5); 4 (brak KW); 3 (ZA1T/00053742/1); 2 (brak KW); 1/3(ZA1T/00035786/9), 149 (brak KW);

– województwo lubelskie, powiat tomaszowski, gmina Krynice, obręb 0007 Majdan Krynicki, numery działek ewidencyjnych:
272 (brak KW); 48/4 (ZA1T/00027028/9); 48/1 (ZA1T/00080398/2);49/3 (ZA1T/00088437/4); 52/2 (ZA1T/00032058/6); 52/1 (ZA1T/00062333/7); 53/6 (ZA1T/00062333/7); 53/5 (ZA1T/00084360/5) 53/4 (ZA1T/00087819/9); 53/3 (ZA1T/00087819/9); 53/2 (ZA1T/00087819/9); 53/1 (ZA1T/00087819/9); 280 (brak KW); 89/4 (ZA1T/00088277/4); 281 (brak KW); 106/1 (ZA1T/00087137/4); 104/6 (ZA1T/00042189/6); 104/5 (ZA1T/00083787/7); 103/6 (ZA1T/00071063/9); 103/4 (ZA1T/00083787/7),

– województwo lubelskie, powiat tomaszowski, gmina Krynice, obręb 0003 Dąbrowa, numery działek ewidencyjnych:
287 (ZA1T/00068673/4); 12/2 (ZA1T/00022699/8); 281 (ZA1T/00022699/8); 16/3 (ZA1T/00087697/7); 17/3 (ZA1T/00075182/7); 18/3 (brak KW); 26/3 (ZA1T/00062027/9); 27 (ZA1T/00082719/3); 30/4 (ZA1T/00086378/8); 30/5 (ZA1T/00054494/4); 296/2 (ZA1T/00037054/3); 31/2 (ZA1T/00037054/3); 36/1 (ZA1T/00068572/6); 33 (ZA1T/00033156/0); 39 (ZA1T/00033156/0); 41/3 (ZA1T/00087820/9); 42/2 (ZA1T/00014263/4); 43/2 (ZA1T/00053166/9); 44/2 (ZA1T/00088521/0); 46/2 (ZA1T/00087884/5); 48/4 (ZA1T/00035687/5); 49/2 (ZA1T/00088935/5); 49/1 (ZA1T/00049791/8); 51 (ZA1T/00087917/6); 52 (ZA1T/00087884/5); 53 (ZA1T/00088521/0); 54 (ZA1T/00087697/7); 55 (ZA1T/00087820/9); 56 (ZA1T/00039614/1); 57 (ZA1T/00017587/2); 58 (ZA1T/00087820/9); 59 (ZA1T/00051318/6);

– województwo lubelskie, powiat tomaszowski, gmina Krynice, obręb 0002 Budy Dzierążyńskie, numery działek ewidencyjnych:

5 (ZA1T/00024395/1); 4 (ZA1T/00016374/9); 288 (brak KW); 20 (ZA1T/00016374/9); 21 (ZA1T/00087732/5); 19/2 (ZA1T/00082897/4); 19/1 (ZA1T/00082897/4); 19/5 (ZA1T/00056200/1); 19/4 (ZA1T/00044746/3); 289 (ZA1T/00075120/5); 287/26 (ZA1T/00046900/5); 287/5 (ZA1T/00046900/5); 287/6 (ZA1T/00029286/9); 286 (brak KW); 287/7 (ZA1T/00032454/2); 287/2 (ZA1T/00075613/8); 287/11 (ZA1T/00046557/5); 287/10 (ZA1T/00017157/9); 287/30 (ZA1T/00046900/5); 287/33 (ZA1T/00046900/5); 58 (ZA1T/00022748/7); 62 (ZA1T/00014490/4); 290 (brak KW); 59 (ZA1T/00088366/5); 100 (ZA1T/00088366/5); 106 (ZA1T/00017157/9); 101 (ZA1T/00016374/9); 102/1 (ZA1T/00046900/5); 107 (ZA1T/00044594/2); 293 (brak KW); 167 (ZA1T/00020835/0); 166/2 (ZA1T/00083118/7); 166/1 (ZA1T/00046900/5); 168 (ZA1T/00082352/2); 170 (ZA1T/00082352/2); 169 (ZA1T/00082352/2); 171 (ZA1T/00082352/2); 172 (ZA1T/00082352/2); 173 (ZA1T/00022920/7); 294 (brak KW); 174 (ZA1T/00034674/4); 229 (brak KW); 230 (ZA1T/00034674/4); 231 (ZA1T/00087687/4); 232 (ZA1T/00087690/8); 233 (ZA1T/00060928/1); 234 (ZA1T/00009273/9); 235 (ZA1T/00051126/3); 236 (ZA1T/00051126/3); 237 (ZA1T/00087891/7); 238 (ZA1T/00042113/3); 239 (ZA1T/00016374/9); 281 (ZA1T/00017157/9),

– województwo lubelskie, powiat tomaszowski, gmina Tarnawatka, obręb 0010 Sumin, numery działek ewidencyjnych:
177 (ZA1T/00083966/6);

– **województwo lubelskie, powiat tomaszowski, gmina Tarnawatka, obręb 0011 Tarnawatka, ark. 3, numery działek ewidencyjnych:**

192/1 (ZA1T/00001430/2); 846/1 (ZA1T/00045773/8); 192/2 (ZA1T/00001430/2); 195/5 (ZA1T/00048366/3); 194/1 (ZA1T/00048366/3); 848 (ZA1T/00045773/8); 308 (ZA1T/00077065/5); 307 (ZA1T/00077065/5); 305/3 (ZA1T/00020407/1); 306 (ZA1T/00042190/6); 850/1 (ZA1T/00045773/8); 321/3 (ZA1T/00039703/2); 320 (ZA1T/00030443/8); 321/5 (ZA1T/00075430/1); 321/6 (ZA1T/00075430/1); 851 (ZA1T/00045773/8); 275/1 (ZA1T/00028933/3); 275/3 (brak KW); 275/4 (brak KW); 276/3 (ZA1T/00076027/0); 275/5 (ZA1T/00075102/3); 267/2 (ZA1T/00040771/9); 267/3 (ZA1T/00040771/9); 267/9 (ZA1T/00075102/3); 267/10 (ZA1T/00045773/8);

Kraj/34426907

eprasa.pl 4b452d9b5b

852 (ZA1T/00045773/8); 370/12 (ZA1T/00045773/8); 370/13 (ZA1T/00054096/4); 373/8 (ZA1T/00056777/6); 373/6 (ZA1T/00065793/0); 1079 (ZA1T/00045773/8); 374/14 (ZA1T/00043649/6); 374/9 (ZA1T/00043649/6); 374/10 (ZA1T/00065584/2); 374/8 (ZA1T/00065584/2); 376/7 (brak KW); 855 (ZA1T/00045773/8); 376/6 (ZA1T/00028645/7); 376/9 (ZA1T/00088235/8); 376/10 (ZA1T/00088234/1); 377/3 (brak KW); 377/5 (ZA1T/00070716/5); 377/6 (ZA1T/00070715/8); 377/7 (brak KW); 431 (ZA1T/00072349/5); 437 (ZA1T/00039156/2); 436/1 (ZA1T/00039156/2); 435/1 (brak KW); 435/2 (ZA1T/00019497/8); 434/4 (ZA1T/00084753/7),

– województwo lubelskie, powiat tomaszowski, gmina Tarnawatka, obręb 0016 Tarnawatka – Osada, numery działek ewidencyjnych:
2/16 (ZA1T/00051611/0); 2/17 (ZA1T/00051611/0); 2/18 (ZA1T/00051611/0); 2/19 (ZA1T/00051611/0); 2/20 (ZA1T/00051611/0); 2/21 (ZA1T/00051611/0); 2/22 (ZA1T/00051611/0); 2/23 (ZA1T/00051611/0),

– województwo lubelskie, powiat tomaszowski, gmina Tarnawatka, obręb 0012 Tarnawatka – Tartak, numery działek ewidencyjnych:
52/7 (ZA1T/00027350/5); 52/57 (ZA1T/00079322/9); 59/2 (ZA1T/00045773/8); 51/13 (ZA1T/00048283/7); 51/6 (ZA1T/00045721/9);61/1 (ZA1T/00075119/5); 32/1 (ZA1T/00048280/6); 33/1 (ZA1T/00060707/6); 73 (ZA1T/00045773/8); 78 (ZA1T/00045773/8); 71/1 (ZA1T/00086793/3); 71/2 (ZA1T/00066060/0); 71/3 (ZA1T/00087189/3),

– województwo lubelskie, powiat tomaszowski, gmina Tarnawatka, obręb 0015 Wieprzów Tarnawacki, numery działek ewidencyjnych:
501/4 (ZA1T/00056737/4); 501/2 (ZA1T/00068718/2); 1 (ZA1T/00068718/2); 2 (ZA1T/00005154/1); 3 (ZA1T/00080717/5); 4 (ZA1T/00029532/9) 5 (ZA1T/00020281/1); 8 (ZA1T/00017036/5); 9 (ZA1T/00087918/3); 10/1(ZA1T/00087918/3); 10/2 (ZA1T/00087918/3);11 (ZA1T/00062157/9); 12 (ZA1T/00087918/3); 13 (ZA1T/00031541/2); 14 (ZA1T/00088062/4); 15 (ZA1T/00025187/7); 16 (ZA1T/00037429/3); 17 (ZA1T/00029532/9); 18 (ZA1T/00042303/2); 19 (ZA1T/00072434/8); 21 (ZA1T/00035096/5); 22 (ZA1T/00005148/6,); 23 (ZA1T/00021422/9); 24 (ZA1T/00031969/8); 25/1 (ZA1T/00083564/8); 26 (ZA1T/00031969/8); 27 (ZA1T/00088070/3); 28 (ZA1T/00057563/0); 96 (brak KW); 29 (ZA1T/00035252/7); 97 (ZA1T/00005168/2,); 98 (ZA1T/00033745/6); 34 (ZA1T/00083561/7); 99 (ZA1T/00051974/2); 101 (ZA1T/00061776/7); 102 (brak KW); 104/1 (ZA1T/00069775/6); 104/2 (ZA1T/00046594/6); 105/1 (ZA1T/00085174/1); 106/1 (ZA1T/00046594/6); 107/1 (ZA1T/00024569/2); 108 (ZA1T/00069775/6); 109 (ZA1T/00062546/3); 110/1 (ZA1T/00032184/8); 60/2 (ZA1T/00025448/5); 61 (ZA1T/00024662/4); 62/1 (brak KW); 62/2 (ZA1T/00026716/2); 111 (ZA1T/00075389/8); 112/1 (ZA1T/00078197/6); 112/2 (ZA1T/00078196/9); 113 (ZA1T/00035869/5); 114 (ZA1T/00041345/1); 120/2 (ZA1T/00078197/6); 120/1 (ZA1T/00075119/5); 147 (ZA1T/00075119/5); 152 (ZA1T/00024662/4); 156/1 (brak KW); 157/2 (ZA1T/00031100/9); 159/2 (ZA1T/00020281/1); 160/1 (ZA1T/00084685/9); 161 (ZA1T/00062546/3); 148/3 (brak KW); 148/2 (ZA1T/00075119/5); 149/3 (ZA1T/00086385/0),

– województwo lubelskie, powiat tomaszowski, gmina Tomaszów Lubelski, obręb 0027 Wieprzowe Jezioro, numery działek ewidencyjnych:
4/8 (ZA1T/00085621/0); 4/7 (ZA1T/00085621/0); 15 (ZA1T/00075710/8); 18/3 (ZA1T/00076816/8); 111 (ZA1T/00044503/8); 23 (ZA1T/00026288/2); 22/2 (ZA1T/00050754/7); 105 (ZA1T/00075710/8); 68 (ZA1T/00029756/5); 66 (ZA1T/00088287/7); 67 (ZA1T/00088287/7);

– województwo lubelskie, powiat tomaszowski, gmina Tomaszów Lubelski, obręb 0023 Sabaudia, numery działek ewidencyjnych:
189 (ZA1T/00051830/1); 495 (ZA1T/00077635/2); 190/1 (ZA1T/00035020/2); 487 (brak KW); 190/2 (ZA1T/00035020/2); 191 (ZA1T/00070534/5); 199/2 (ZA1T/00077635/2); 192 (ZA1T/00070534/5); 193 (ZA1T/00087885/2);
228 (brak KW); 188 (brak KW); 376 (ZA1T/00077635/2); 390/2 (brak KW); 391/3 (ZA1T/00035020/2); 390/1 (ZA1T/00007292/4),

– województwo lubelskie, powiat tomaszowski, miasto Tomaszów Lubelski, obręb 0001 Tomaszów Lubelski, ark. 4, numery działek ewidencyjnych:
14/1 (ZA1T/00007292/4); 14/2 (ZA1T/00007292/4); 14/8 (ZA1T/00074503/7).

Działki objęte wyłącznie strefą oddziaływania pola elektromagnetycznego linii 110 kV, oznaczone są numerami ewidencyjnymi:

Województwo: lubelskie, powiat: zamojski, Gmina: Zamość
Obręb ewidencyjny: **0009 [Kalinowice]**
Nr działek: 6/37, 6/27, 6/29, 7/43, 8/26

Obręb ewidencyjny: **0022 [Szopinek]**
Nr działek: 176/29

Obręb ewidencyjny: **0025 [Wólka Panieńska]**
Nr działek: 123/4, 123/5, 123/2, 122/5

Obręb ewidencyjny: **0008 [Jatutów]**
Nr działek: 29/4, 48/5, 55/13, 55/16, 234, 56/16

Województwo: lubelskie, powiat: zamojski, Gmina: Łabunie
Obręb ewidencyjny: 0007 [Łabuńki] Arkusz mapy: AR_4
Nr działek: 316, 287, 58/1

Obręb ewidencyjny: **0007 [Łabuńki] Arkusz mapy: AR_2**
Nr działek: 71/4, 72/6, 74/12

Obręb ewidencyjny: **0007 [Łabuńki] Arkusz mapy: AR_3**
Nr działek: 70/2, 6/4, 5/3

Obręb ewidencyjny: **0001 [Barchaczów] Arkusz mapy: AR_2**
Nr działek: 787

Obręb ewidencyjny: **0004 [Łabunie] Arkusz mapy: AR_1**
Nr działek: 41, 115, 130/2, 138, 214, 211

Obręb ewidencyjny: **0004 [Łabunie] Arkusz mapy: AR_2**
Nr działek: 277

Obręb ewidencyjny: **0004 [Łabunie] Arkusz mapy: AR_6**
Nr działek: 1410/23, 1410/21

Obręb ewidencyjny: **0006 [Wólka Łabuńska] Arkusz mapy: AR_2**
Nr działek: 253, 256, 323, 335/2, 385, 453, 454

Obręb ewidencyjny: **0006 [Wólka Łabuńska] Arkusz mapy: AR_3**
Nr działek: 1364, 1369, 1482, 1598, 1500

Województwo: lubelskie, powiat: zamojski, Gmina: Komarów – Osada
Obręb ewidencyjny: **0014 [Księżostany]**
Nr działek: 44, 36, 31, 30/2, 197, 217, 220

Województwo: lubelskie, powiat: tomaszowski, Gmina: Krynice
Obręb ewidencyjny: **0002 [Budy Dzierążyńskie]**
Nr działek: 6, 17/3, 334, 287/8, 102/2, 103/1, 175

Województwo: lubelskie, powiat: tomaszowski, Gmina: Tarnawatka
Obręb ewidencyjny: **0010 [Sumin]**
Nr działek: 6/6, 178

Obręb ewidencyjny**: 0011 [Tarnawatka] Arkusz mapy: AR_3**
Nr działek: 195/3, 194/2, 305/2, 276/2, 267/5, 267/6, 373/3, 377/2, 433/2

Obręb ewidencyjny: **0012 [Tarnawatka-Tartak]**
Nr działek: 51/5, 51/9, 33/2

Obręb ewidencyjny: **0015 [Wieprzów Tarnawacki]**
Nr działek: 25/2
Województwo: lubelskie, powiat: tomaszowski, Gmina: Tomaszów Lubelski
Obręb ewidencyjny: **0027 [Wieprzowe Jezioro]**
Nr działek: 22/1

Obręb ewidencyjny: **0023 [Sabaudia]**
Nr działek: 194, 195, 185/2, 185/3, 186, 187, 391/4

Zgodnie z art. 7 ust. 4 *ustawy w związku z* art. 13 ust. 4 ustawy, w przypadku zbycia lub przeniesienia wskutek innego zdarzenia prawnego własności lub prawa użytkowania wieczystego nieruchomości objętej wnioskiem o wydanie decyzji o pozwoleniu na budowę, po doręczeniu zawiadomienia o wszczęciu postępowania w sprawie wydania decyzji o pozwoleniu na budowę, nabywca i zbywca są zobowiązani do zgłoszenia Wojewodzie Lubelskiemu (Wydział Infrastruktury) danych nowego właściciela lub użytkownika wieczystego. Brak dokonania powyższego zgłoszenia i prowadzenie postępowania bez udziału nowego właściciela lub użytkownika wieczystego nie stanowi podstawy do wznowienia postępowania.

Zgodnie z art. 10 ust. 2a *specustawy przesyłowej*, zawiadomienie poprzez obwieszczenie, uważa się za dokonane po upływie 14 dni od dnia, w którym nastąpiło obwieszczenie w urzędzie wojewódzkim tj. od dnia 26 marca 2026 r.

Informacje dotyczące niniejszego postępowania można uzyskać w Wydziale Infrastruktury Lubelskiego Urzędu Wojewódzkiego przy ul. Lubomelskiej 1-3, II piętro: telefonicznie lub osobiście po uprzednim umówieniu wizyty (poniedziałek, wtorek, czwartek i piątek w godzinach 9^{00} do 14^{00}). Adresy do korespondencji: ul. Spokojna 4, 20-914 Lublin, elektroniczna skrzynka podawcza (ePUAP): /luwwlublinie/ezd lub za pośrednictwem eDoręczeń.

Numer telefonu do kontaktu: (81) 742-44-88

DATA PUBLICZNEGO OBWIESZCZENIA: 26 marca 2026 r.

Kraj/34426909

OGŁOSZENIE O PRZETARGACH

Zarząd Warszawskiej Spółdzielni Mieszkaniowej zaprasza do udziału w przetargu, którego przedmiotem jest nabycie prawa ustanowienia odrębnej własności lokali mieszkalnych

I. Nazwa i adres Organizatora przetargu:
Warszawska Spółdzielnia Mieszkaniowa ul. Elbląska 14, 01-737 Warszawa, REGON 000489811, NIP 5250006495, tel.22 56-13-419

II. Przetarg składa się z dwóch etapów: pisemnego nieograniczonego i ustnego ograniczonego. Przedmiotem przetargu jest:

1. Nabycie prawa ustanowienia odrębnej własności lokali mieszkalnych położonych w Warszawie:

Lp.	Adres lokalu	Numer lokalu	Pow. lokalu (w m²)	Położenie lokalu	Rozkład lokalu	Cena wywoławcza (w zł)	Wadium (w zł)	Kontakt do Administracji Osiedla w celu obejrzenia lokalu
1	ul. Wrzeciono 10	42	17,50	I piętro w budynku IV piętrowym	1 pokój, wnęka kuchenna w przedpokoju, łazienka z wc	194 000,00	10 000,00	Administracja Osiedla WSM Młociny tel.: 22 835 24 96 w. 108 lub 109
2	ul. Wrzeciono 12	77	24,50	IV piętro w budynku X piętrowym	1 pokój, przedpokój z aneksem kuchennym, łazienka z wc	324 000,00	10 000,00	Administracja Osiedla WSM Młociny tel.: 22 835 24 96 w. 108 lub 109
3	ul. Wrzeciono 6	7	37,00	parter w budynku X piętrowym	2 pokoje, kuchnia, przedpokój, łazienka z wc	516 372,00	10 000,00	Administracja Osiedla WSM Młociny tel.: 22 835 24 96 w. 108 lub 109
4	ul. Broniewskiego 33	160	24,00	IX piętro w budynku X piętrowym	1 pokój, przedpokój z aneksem kuchennym, łazienka z wc	269 000,00	10 000,00	Administracja Osiedla WSM Rudawka tel.: 22 568 97 68 lub 22 568 97 69

1. **Pisemne oferty przetargowe złożone na FORMULARZU OFERTY (do pobrania na stronie internetowej WSM www.WSM.pl lub Biurze Zarządu – parter) przyjmowane są w Kancelarii w Biurze Zarządu WSM przy ul. Elbląskiej 14 do dnia 09-04-2026 r., do godz. 10.00. Do pisemnej oferty przetargowej należy dołączyć dodatkowo: dowód wpłaty wadium.**

   UWAGA! Rekomendowanym jest wcześniejsze dokonanie przelewu tak, aby wadium zostało zaksięgowane na rachunku WSM przed upływem terminu składania ofert – w dniu przetargu pierwsze wpłaty na rachunku bankowym księgowane są dopiero od godziny 11.30.

   Otwarcie kopert nastąpi w dniu 09-04-2026 r. o godz. 11.00 w sali konferencyjnej Biura Zarządu WSM (II piętro) przy ul. Elbląskiej 14 w Warszawie.

   Aby obejrzeć oferowane lokale i zapoznać się z ich stanem technicznym należy skontaktować się z odpowiednią Administracją Osiedla.

   Informacji w sprawie przetargu udziela Dział Członkowsko-Lokalowy WSM, ul. Elbląska 14 w Warszawie, tel.: 22 56-13-419 , 531 907 400

2. Szczegółowe informacje dotyczące warunków procedury przetargowej zostały zamieszczone na stronie internetowej Spółdzielni www.WSM.pl. Zapoznanie się z tymi warunkami jest obowiązkowe.

3. Warszawska Spółdzielnia Mieszkaniowa informuje, że w odniesieniu do lokalu nr 42 położonego przy ul. Wrzeciono 10 w Warszawie został złożony do Urzędu Dzielnicy Bielany m.st. Warszawy wniosek o wymeldowanie osoby aktualnie zameldowanej w tym lokalu. Postępowanie administracyjne w przedmiocie wymeldowania jest w toku. Jednocześnie Spółdzielnia wskazuje, że lokal pozostaje opróżniony, znajduje się w posiadaniu Spółdzielni i żadna osoba faktycznie w nim nie zamieszkuje.

4. Warszawska Spółdzielnia Mieszkaniowa zastrzega możliwość odwołania przetargu lub jego unieważnienia bez podania przyczyn na każdym etapie, bez prawa dochodzenia jakichkolwiek roszczeń przez uczestników.

Kraj/34427000

Prezydent Wrocławia

ogłasza

drugi przetarg ustny nieograniczony na sprzedaż wolnego lokalu mieszkalnego:

TERAZ NIŻSZA CENA

ul. Szewska 61/62 lok. 7

Powierzchnia lokalu	-	**183,94 m²**
Cena wywoławcza w zł	-	**1 305 000,00 zł**
Wadium	-	**130 500,00 zł**

Lokal mieszkalny oglądać można w dniach 11.05.2026 r. w godz. 9^{00}– 11^{00}, 12.05.2025 r. w godz. 11^{00}– 13^{00} oraz 13.05.2026 r. w godz. 12^{00}– 14^{00}, po uprzednim ustaleniu terminu z Biurem Obsługi Klienta nr 1, ul. św. Antoniego 19, 50-141 Wrocław, tel.: 71 798-69-74.

U W A G I:
1. **Przetarg** odbędzie się w siedzibie Urzędu Miejskiego Wrocławia, pl. Nowy Targ 1-8 w sali nr 215, o godz. 10:00 dnia **27 maja 2026 r.**
2. Wadium na w/w lokal uczestnik przetargu winien wpłacić **najpóźniej do dnia 20 maja 2026 r.** na konto Gminy Wrocław – **Bank PKO BP S.A. nr 36 1020 5226 0000 6302 0417 7655.** Datą dokonania wpłaty wadium jest data uznania rachunku bankowego Gminy.
3. Dowodem wniesienia wadium jest potwierdzenie z banku.
4. Pełną informację dotyczącą przetargu zawiera ogłoszenie wywieszone na tablicy w siedzibie Urzędu Miejskiego Wrocławia ul. G. Zapolskiej 4, I p.
   Ogłoszenia o przetargach dostępne są również w internecie pod adresem:
   http://bip.um.wroc.pl
5. Prezydent Wrocławia może odwołać przetarg z ważnych powodów.

Szczegółowe informacje uzyskać można w Wydziale Sprzedaży Lokali Urzędu Miejskiego Wrocławia przy ul. G. Zapolskiej 4, pok. 148 tel. 71 777-85-53.

Kraj/34426875

W Sądzie Rejonowym w Jaworznie, w Wydziale I Cywilnym pod sygn. akt I Ns 954/22 toczy się postępowanie z wniosku Giełdy Praw Majątkowych Vindexus Niestandaryzowanego Funduszu Inwestycyjnego Zamkniętego Wierzytelności w Warszawie o stwierdzenie nabycia spadku po Marii Bogusz (z domu Jamróz), córce Franciszka i Anny, zmarłej dnia 7 kwietnia 2021 roku w Jaworznie, posiadającej ostatnie miejsce zwykłego pobytu w Jaworznie. Sąd wzywa, aby wszyscy spadkobiercy w ciągu 3 miesięcy od dnia wskazanego w ogłoszeniu zgłosili i udowodnili nabycie spadku, gdyż w przeciwnym razie mogą być pominięci w postanowieniu o stwierdzeniu nabycia spadku.

Kraj/34426731

OGŁOSZENIE

Przed Sądem Rejonowym w Żywcu pod sygnaturą I Ns 1191/24 toczy się sprawa z wniosku Spółdzielcza Kasa Oszczędnościowo-Kredytowa "Centrum" z siedzibą w Bytomiu o stwierdzenie nabycia spadku po Adamie Gach urodzonym w dniu 07.12.1947 r., ostatnio na stałe przed śmiercią zamieszkałym w Cięcinie, zmarłym w dniu 08.03.2021. Sąd wzywa do udziału w sprawie następców prawnych Adama Gach, aby zgłosili się w terminie trzech miesięcy od daty wywieszenia ogłoszenia i udowodnili swoje prawa do spadku, gdyż w przeciwnym razie mogą być pominięci w postanowieniu o stwierdzenie nabycia spadku.

Kraj/34426745

eprasa.pl 4b452d9b5b

wyborcza

STOŁECZNA

Czwartek, 26 marca 2026 | Redaktorka prowadząca **Małgorzata Bujara** warszawa.wyborcza.pl | Kontakt z redakcją: stoleczna@wyborcza.pl

Rząd szykuje „lex traktor”

Nie protestuj, że śmierdzi z pola

Jeśli wprowadzasz się do łanowego osiedla domów szeregowych sąsiadujących z polem uprawnym, to nie protestuj, że obok pracuje rolnik – takie jest przesłanie ustawy, której projekt pokazał resort rolnictwa.

Michał Wojtczuk

• **Jeśli ustawa wejdzie w życie, jej przepisy muszą wziąć pod uwagę klienci deweloperów** FOT. MACIEK JAŹWIECKI / AGENCJA WYBORCZA.PL

– Mieliśmy w mojej gminie, w miejscowości Skrzeszew, mocny spór sąsiedzki. Sąsiedzi z osiedla deweloperskiego narzekali na rolnika, który nie zrezygnował z uprawy pola. Przeszkadzał im zapach cebuli – mówi w rozmowie z „Wyborczą” Paweł Kownacki, wójt podwarszawskiego Wieliszewa. W tej miejscowości trwa boom budowlany, nowe osiedla rosną często tuż obok uprawnych pól.

Podobnie jest w Podolszynie w gminie Lesznowola, tuż za południową granicą Warszawy. Tam na wąskim pasku gruntu pomiędzy polami wyrosło osiedle domów szeregowych. Kilkaset metrów dalej, na ogrodzeniu jednego z gospodarstw rolniczych umieszczono tablicę z ostrzeżeniem dla „miastowych”, że wciąż trwa tu produkcja rolnicza, co może oznaczać hałas albo „charakterystyczny zapach”.

Między urbanizacją a rolnictwem

Najsłynniejszy przykład szpagatu między urbanizacją a rolnictwem zdarzył się jednak w Lublinie. Tam bloki wyrosły po wszystkich stronach pola Janusza Wydry, który z niezmąconym spokojem uprawiał je nadal, jeżdżąc kombajnem. Osiedlowe żniwa stały się hitem internetu. Ale tam mieszkańcy raczej nie narzekali. Odwrotnie, gdy rolnik po wielu latach w końcu wystawił pole na sprzedaż, założono petycję o jego ochronę.

– To nasz codzienny krajobraz. Gdy rolnik przyjeżdża z traktorem, wszyscy wychodzą. To nasza atrakcja, kawałek wsi w środku miasta. Oboje z żoną wychowaliśmy się na terenach wiejskich, więc prace rolnicze są nam bardzo bliskie. Dzieci obserwują, jak rośnie ostropest. Uczą się, że chleb nie bierze się ze sklepu – mówił „Wyborczej” Jan Figura, inicjator petycji. Pole zostało sprzedane w marcu 2026 r.

Z myślą o konfliktach między „miastowymi” a rolnikami resort rolnictwa przedstawił niedawno projekt ustawy o ochronie funkcji produkcyjnych wsi. Można ją nazwać „lex traktor”, bo daje ochronę rolnikom pracującym na polach na styku z nowymi osiedlami.

„Na obszarach wiejskich zamieszkuje coraz więcej osób niezwiązanych zawodowo lub rodzinnie z prowadzeniem gospodarstwa rolnego. Obserwowana jest m.in. wzrastająca presja na ograniczenie skali hałasu w dni wolne od pracy oraz w porze wieczornej i nocnej, a także zapachów pochodzących z produkcji rolniczej, w szczególności zwierzęcej” – napisano w uzasadnieniu do projektu ustawy.

Wyjawiono ponadto, że ministerstwa wpływają zgłoszenia o konfliktach sąsiedzkich na tle uciążliwości produkcji rolniczej. Niektóre nawet trafiają do sądów. I resort postanowił wesprzeć w tych sporach rolników. Między innymi w projekcie ustawy zapisano korektę Kodeksu wykroczeń, która wyłącza karalność zakłócania spokoju lub spoczynku nocnego, jeśli powodem jest działalność rolnicza („np. hałas generowany przez maszyny rolnicze czy zwierzęta” – zapisano w projekcie ustawy).

Resort rolnictwa podaje, że szacowany termin uchwalenia ustawy to jesień 2026 r.

Świadomość zakłóceń

Drugi ważny zapis polega na tym, że w akcie notarialnym dotyczącym nabycia nieruchomości poza granicami administracyjnymi miasta nabywca będzie musiał podpisać oświadczenie, że jest świadomy „możliwych zakłóceń korzystania z tej nieruchomości wywołanych działalnością rolniczą”.

– W sporach między mieszkańcami osiedli a rolnikami to rolnik jest na słabszej pozycji. Ja się zgadzam z tym, żeby ustawą wesprzeć rolnika – mówi wójt Paweł Kownacki.

Piotr Sawicki, wiceprezes warszawskiego oddziału Towarzystwa Urbanistów Polskich podśmiewa się z mieszkańców domów, którzy pięć minut po wprowadzeniu się odkrywają, że przeszkadza im sąsiednie orne pole. I podkreśla, że produkcja rolnicza jest ważna dla kraju.

– Chociaż zastanawiam się, czy jest sens chronić za wszelką cenę produkcję rolną tam, gdzie ona nie ma większej racji bytu: na kilkuhektarowym pasku, na glebach klasy piątej czy szóstej – mówi z rezerwą.

Resort rolnictwa podaje, że szacowany termin uchwalenia ustawy to jesień 2026 r. Jeśli wejdzie w życie, muszą te przepisy wziąć pod uwagę klienci deweloperów. Zwłaszcza tych budujących domy według zasad tzw. urbanistyki łanowej, na wąskich działkach, czasami tuż obok ornych pól. ●

Nurogęsi zaczną wędrować ku rzece

Warszawa uruchamia ptasie patrole

To już ta pora roku, kiedy kierowcy jadący Wisłostradą powinni brać pod uwagę, że ruch może zostać nagle zatrzymany. Lada dzień zaczną się wędrówki nurogęsi z młodymi w kierunku Wisły.

• **Nurogęsi wyglądają trochę jak owoc mariażu kaczki i gęsi. Samice mają rdzawobrunatną głowę, białe gardło i szyję** FOT. DARIUSZ BOROWICZ / AGENCJA WYBORCZA.PL

„Uwaga, nurogęsi” – każdy kierowca, który jeździ Wisłostradą, zna ten komunikat, który wyświetlany jest na ekranie nad jezdnią, tym, na którym zazwyczaj podawane są informacje o korkach i stłuczkach. Nadchodzi sezon, kiedy ten komunikat znów będzie się pojawiać.

Nurogęsi wyglądają trochę jak owoc mariażu kaczki i gęsi. Samice mają rdzawobrunatną głowę, białe gardło i szyję. W Warszawie mieszkają między innymi w Łazienkach Królewskich. A wiosną młode matki co roku wędrują w kierunku Wisły, po drodze pokonując Wisłostradę.

Przez wiele lat dochodziło do dramatów, ptaki ginęły pod kołami samochodów. W końcu warszawiacy powiedzieli: dość! I zaczęli eskortować nurogęsi w drodze do Wisły, z pomocą policji wstrzymując ruch samochodów. Jak informuje Zarząd Zieleni, dotychczas w ramach Zielonego Wolontariatu udało się przeprowadzić do Wisły niemal 150 młodych nurogęsi.

Przez Wisłostradę

Tracze nurogęsi lęgną się w dziuplach starych drzew w Łazienkach Królewskich. Ale ich naturalne środowisko to woda. Dlatego samice z młodymi muszą dotrzeć stamtąd do Portu Czerniakowskiego, a potem do Wisły. Po drodze mijają ulice Agrykola i Myśliwiecką, przechodzą w pobliżu stadionu Legii Warszawa oraz przez teren sekcji strzeleckiej Legii i dochodzą do Wisłostrady. Pokonanie sześciu pasów to igranie ze śmiercią na całego.

Bez eskorty ludzi ptaki miałby marne szanse dotrzeć do rzeki. W tym roku w akcję – poza pracownikami Zarządu Zieleni – zaangażowało się 30 wolontariuszy. Rozpisali już dyżury. Patrole będą odbywać się trzy razy dziennie. Rozpoczną się 1 kwietnia i potrwają do końca maja. Zaplanowano niemal 190 spacerów. Wolontariusze mają uprawnienia do kierowania ruchem. W razie potrzeby mogą też liczyć na wsparcie straży miejskiej i policji.

– W tym roku dodatkowo będziemy obserwować także teren Parku Fosa i stoki Cytadeli, skąd – jak wskazują wcześniejsze doświadczenia – nurogęsi z młodymi mogą również wyruszać w kierunku Wisły – informuje Zarząd Zieleni. W poprzednich latach zdarzało się nawet, że nurogęsi zapędzały się na Sadybę i do Wilanowa.

Zakątek Nurogęsi

Ptasim piechurom poświęcony jest Zakątek Nurogęsi – skwer urządzony przy Porcie Czerniakowskim w ramach budżetu obywatelskiego. W tym miejscu dekadę temu stały pawilony straży miejskiej. Dziś jest to miejsce edukacji przyrodniczej na trasie, którą wędrują rodziny nurogęsi. Ustawiono tu m.in. wiklinowe figury nurogęsi oraz tablice edukacyjne z informacjami o tych ptakach

Zarząd Zieleni zaleca, aby nie zbliżać się do rodzin wędrujących nurogęsi, nie przeganiać ich z jezdni i spróbować wstrzymać ruch przechodniów czy rowerzystów.

W wodzie matki transportują młode na grzbiecie. Nurogęsi są objęte ochroną w ramach obszaru Natura 2000 Dolina Środkowej Wisły. ●

Paweł Marcinkiewicz

eprasa.pl 4b452d9b5b

• **Mieszkańcy Osiedla Spółdzielni Mieszkaniowej „Starówka" przy ulicy Wolskiej 13, 15 i 17**

FOT. DAWID ŻUCHOWICZ / AGENCJA

Mieszkańcy Woli ostro protestują

Spółdzielnia jak deweloper

– Zauważyli, że na terenach zielonych prowadzone są jakieś prace. Gdy zapytali robotników, po co robią odwierty, usłyszeli, że pod fundamenty – relacjonuje mieszkaniec ulicy Wolskiej.

Miłosz Piotrowski

Na drzwiach bloku przy Wolskiej 15 wisi kartka z wezwaniem do protestów przeciwko zabudowie ostatnich skrawków zieleni na osiedlu. Mieszkańcy walczą o zatrzymanie inwestycji ich własnej spółdzielni, która dwie działki pomiędzy trzema blokami, gdzie obecnie mieszkańcy odpoczywają i wyprowadzają psy, planuje pod kolejne budynki.

– Większość mieszkańców naszego bloku to seniorzy. Oni nie są w stanie przemieszczać się dalej, by znaleźć cień i odpoczynek wśród drzew, więc przesiadują na tych skwerkach. Teraz ten ostatni skrawek zieleni ma zniknąć – mówi Kamil, jeden z protestujących mieszkańców.

Gdy jestem na miejscu, rzeczywiście widzę osoby odpoczywające wśród drzew pomiędzy blokami. Panuje sielska atmosfera, świeci słońce, ktoś czyta gazetę na jednej z ławek, ktoś spaceruje z psem. Obok jest nawet domek dla kota, a w nim czarny futrzak. Ale ten krajobraz wkrótce może być tylko wspomnieniem. – Mieszkam tu ponad 50 lat. Lokatorzy są zdruzgotani planami spółdzielni. To jedyne drzewa w okolicy, bo wszędzie wokół mamy biurowce i wysokie budynki ze szkła. Teraz mają być wycięte – martwi się jedna z lokatorek Wolskiej 17.

Czują się oszukani

Niepokój na osiedlu narasta już od kilku miesięcy. Bloki należą do Spółdzielni Mieszkaniowej Starówka. – W zeszłym roku, pod koniec kwietnia i na początku maja, mieszkańcy zauważyli, że na tych terenach zielonych prowadzone są jakieś prace. Podeszli do pracowników i zapytali, w jakim celu są wykonywane odwierty. Usłyszeli, że pod fundamenty – relacjonuje Kamil.

To wówczas lokatorzy dowiedzieli się, że pod ich oknami mogą powstać nowe budynki. Natychmiast udali się do prezeski spółdzielni Starówka Alicji Burkackiej. – Powiedziała nam, że spółdzielnia nie planuje żadnej inwestycji, że nie ma zamiaru nic budować i że te tereny pozostaną zielone. Zapewniała, że nic nie wydarzy się bez wiedzy mieszkańców – mówi Kamil.

Tymczasem po nowym roku mieszkańcy zorientowali się, że 30 i 31 grudnia 2025 roku do miejskiego biura architektury wpłynęły dwa wnioski o pozwolenie na budowę dla wskazanych działek pomiędzy Wolską 17 i Wolską 15 oraz pomiędzy Wolską 15 i Wolską 5/13.

Jak tłumaczy Kamil, mieszkańcy byli sprawą zdziwieni, bo na czerwcowym walnym zgromadzeniu spółdzielni sprawa inwestycji nie była poruszana. Okazuje się, że decyzję podjęła rada nadzorcza. – Czujemy się okłamani i wprowadzeni w błąd – mówi Kamil.

Lokatorzy są zdruzgotani planami spółdzielni. Wszędzie wokół biurowce i budynki ze szkła, a jedyne drzewa w okolicy mają być wycięte

Postępowanie ws. pozwoleń na budowę

W poniedziałek 23 marca rzeczniczka prasowa warszawskiego ratusza Marzena Gawkowska informowała nas, że miejskie Biuro Architektury i Planowania Przestrzennego wciąż prowadzi sprawę pozwoleń na budowę dla spółdzielni. – Inwestor został wezwany do uzupełnienia dokumentacji projektowej, w tym m.in. do wykazania zgodności z miejscowym planem zagospodarowania przestrzennego oraz przepisami techniczno-budowlanymi – mówi.

Dodaje: – Przed wydaniem decyzji o pozwoleniu na budowę badana jest zgodność inwestycji z ustaleniami planu miejscowego, wymogami ochrony środowiska, a w zakresie projektu zagospodarowania terenu także z przepisami, w tym techniczno-budowlanymi. W przypadku, gdy inwestor wykaże zgodność z przepisami, jesteśmy zobowiązani do wydania pozwolenia na budowę.

Jednak we wtorek 24 marca spółdzielnia Starówka przysłała nam pismo, w którym oświadczyła, że złożyła wniosek o zawieszenie postępowania w sprawie wydania pozwoleń na budowę. Zapowiedziała także spotkanie z mieszkańcami w tej sprawie. To prawdopodobnie reakcja na protesty. Zawieszenie nie oznacza jednak, że spółdzielnia ze swoich planów rezygnuje.

Mieszkańcy nie składają więc broni. Złożyli do urzędu wnioski o dopuszczenie do udziału w postępowaniu administracyjnym jako strony, próbują uzyskać dostęp do dokumentacji i zablokować inwestycję. O pomoc poprosili dzielnicę Wola. – Mieszkańcy bloków przy Wolskiej kontaktowali się z naszym urzędem w ostatnim czasie. W ciągu najbliższych dni zaplanowane jest spotkanie burmistrza z tymi mieszkańcami – informuje rzecznik dzielnicy Marcin Jakubik.

1 WA

OGŁOSZENIE PŁATNE Warszawa/34427002

Informacja
Spółdzielnia Budowlano — Mieszkaniowa „Politechnika" ul. Etiudy Rewolucyjnej 48 ogłasza
przetarg nieograniczony na wykonanie n/w robót:

1 Wykonanie instalacji wentylacji hybrydowej mechanicznej w budynku mieszkalnym przy ul. Malawskiego 1 w Warszawie — wymagane wadium 12 500,00 zł;
2 Wykonanie wymiany instalacji elektrycznej, dzwonkowej, domofonowei w budynku pary ul. Malawskiego 1 w Warszawie - wymagane wadium 65 000,00 zł;

Wadium należy wpłacić na konto Spółdzielni do dnia: **02.04.2026 r. godz. 12.00**
Szczegółowy zakres robót do nabycia i odbioru w siedzibie Spółdzielni.
Informacji dotyczących warunków przetargu udziela p. Dariusz Miller w zakresie robót sanitarnych oraz p. Aleksander Witkowski w zakresie robót elektrycznych pod nr tel 22 848 54 11 wewn. 105.
Oferty należy składać w siedzibie Spółdzielni do dnia: **03.04.2026 r. godz. 12.00**
Zamawiającemu przysługuje prawo swobodnego wyboru ofert, jak również unieważnienia postępowania przetargowego bez podania przyczyny.

OGŁOSZENIE PŁATNE Warszawa/34427041

Prezydent miasta stołecznego Warszawy

INFORMUJE

że na tablicy ogłoszeń w siedzibie Zarządu Zieleni m. st. Warszawy przy ul. Hożej 13A, na Elektronicznej Tablicy Ogłoszeń m.st. Warszawy oraz na stronie internetowej Zarządu Zieleni m. st. Warszawy www.zzw.waw.pl, został poddany do publicznej wiadomości wykazy dotyczący nieruchomości przeznaczonych do wydzierżawienia w trybie konkursu na okres do 3 lat

Dodatkowe informacje o nieruchomościach można uzyskać w Zarządzie Zieleni m. st. Warszawy przy ul. Kruczej 5/11d, tel. 22 277-49-19, 22 277-42-19 od poniedziałku do piątku w godzinach 8^{00} - 15^{45}. Z zyjątkiem śród.

OGŁOSZENIE PŁATNE Warszawa/34426192

OBWIESZCZENIE WOJEWODY MAZOWIECKIEGO

Zgodnie z art. 88 ust. 1, art. 90, w związku z art. 31f ust. 1 i 6 ustawy z dnia 10 maja 2018 r. o Centralnym Porcie Komunikacyjnym (Dz. U. z 2024 r. poz. 1747), dalej specustawa, niniejszym zawiadamia się, że w dniu w dniu 2 marca 2026 r. zostało wszczęte postępowanie w sprawie wniosku o wydanie decyzji o udostępnieniu nieruchomości na cele badań i pomiarów w celu przeprowadzenia prac, badań lub pomiarów niezbędnych do przygotowania i realizacji inwestycji, w szczególności prac geologicznych lub określenia warunków posadowienia obiektów budowlanych bez wykonywania robót geologicznych (badania geotechniczne i geofizyczne) oraz zapewnienia dojazdu umożliwiającego wykonanie badań i pomiarów:

inwestor: Centralny Port Komunikacyjny Sp. z o.o.
Al. Jerozolimskie 142B, 02-305 Warszawa

inwestycja: „budowa Centralnego Portu Komunikacyjnego wraz z urządzeniami i obiektami niezbędnymi do jego funkcjonowania"

Adres zamierzenia inwestycyjnego: województwo mazowieckie
powiat grodziski
gmina Baranów, jednostka ew. 140503_2
obręb 0007 Drybus, dz. ew. nr: 66, 68, 69, 70/1, 71, 72

Decyzja o zezwoleniu na wejście na teren nieruchomości ma na celu umożliwienie inwestorowi przeprowadzenia prac geologicznych oraz ustalenia geotechnicznych warunków posadowienia obiektów budowlanych (badania geofizyczne i geotechniczne), niezbędnych do przygotowania i realizacji Inwestycji.

Akta przedmiotowej sprawy znajdują się do wglądu w Wydziale Infrastruktury i Rolnictwa Mazowieckiego Urzędu Wojewódzkiego w Warszawie, pl. Bankowy 3/5, 00-950 Warszawa, gdzie do czasu wydania orzeczenia, strony mogą się zapoznać z materiałem dowodowym w niej zgromadzonym.

Strona chcąca zapoznać się z aktami postępowania, może tego dokonać w siedzibie tutejszego organu na Pl. Bankowym 3/5 pok. 14 w poniedziałek w godz. 13.00 – 16.00 lub w czwartek w godz. 8.00 – 12.00 **po wcześniejszym umówieniu się telefonicznym pod nr 22 695-62-19**. **Osoby nieumówione nie będą obsługiwane**. Czas przeznaczony na zapoznanie się z aktami wynosi do 30 min i nie może zostać przedłużony.

Data publicznego obwieszczenia: **26 marca 2026 r.**
WIR-I.747.7.8.2026.DM

OGŁOSZENIE WŁASNE WYDAWCY 34427022

NEWSLETTERY WYBORCZEJ

Wszystkie piszą ludzie, nie maszyny
Nasi najlepsi redaktorzy.
Możesz wybrać z bogatej oferty ponad **40** różnych newsletterów.
Zapisz się na: **wyborcza.pl/newslettery**

wyborcza.pl

eprasa.pl 4b452d9b5b

Informator usług funeralnych

WOLA
Exitus
Al. Solidarności 147,
dyżur całodobowy tel. 22 620 24 18,
vis a vis Urzędu Warszawa Wola
34412457

WOLA
DOM POGRZEBOWY „BABICE”
ul. Okulickiego 5C, 05-082 Stare Babice
tel. całodobowy 602 11 89 49
www.babice.com.pl
34410523

WOLA
AMBER
Młynarska 52,
tel. całodobowy 501 796 471
34410530

Pani Ewelinie Jankowskiej

wyrazy głębokiego żalu i współczucia z powodu śmierci

Taty

składają

Prezes, Wiceprezes, Sędziowie oraz Pracownicy Wojewódzkiego Sądu Administracyjnego w Lublinie

www.nekrologi.wyborcza.pl/34427051

Naszemu koledze

Jackowi Wiśniewskiemu

wyrazy głębokiego współczucia i słowa wsparcia z powodu śmierci

Taty

składają

koleżanki i koledzy z Departamentu Programów Infrastrukturalnych w Ministerstwie Funduszy i Polityki Regionalnej.

www.nekrologi.wyborcza.pl/34427119

Pracowniczki i pracownicy Centrum "Łowicka"

składają

najszczersze wyrazy współczucia

Robertowi i Anecie Bujakom

z powodu śmierci

Taty i Teścia

www.nekrologi.wyborcza.pl/34426693

Z ogromnym żalem przyjęliśmy wiadomość o śmierci naszej Przyjaciółki

ŚP

Haliny Giedwidź

Będziemy wspominać Ją zawsze jako wspaniałego Człowieka, wrażliwego na sprawy innych, szczodrego i bardzo dobrego.

Rodzinie i Przyjaciołom Zmarłej

składamy
wyrazy serdecznego współczucia.

Cześć Jej pamięci!

Tatiana, Roman Sroczyńscy z dziećmi

www.nekrologi.wyborcza.pl/34426908

Pani

Edycie Lewandowskiej

wyrazy głębokiego żalu i współczucia

z powodu śmierci

Mamy

składają

Rada Nadzorcza, Zarząd i Pracownicy Spółdzielni Mieszkaniowej „Służew nad Dolinką” w Warszawie

www.nekrologi.wyborcza.pl/34426917

Dnia 23 marca 2026 roku zmarł w wieku 79 lat

ŚP

Jacek Darowski

ukochany Mąż, Tata i Dziadek.

Msza święta żałobna odbędzie się
dnia 30 marca 2026 roku o godzinie 13:00
w Kościele pw. Św. Marii Magdaleny (Warszawa ul. Wólczyńska 64),
po której nastąpi odprowadzenie Zmarłego
do grobu rodzinnego na Cmentarz Wawrzyszewski w Warszawie.

O czym zawiadamia pogrążona w głębokim smutku

Rodzina

www.nekrologi.wyborcza.pl/34427107

eprasa.pl 4b452d9b5b

GAZETA wyborcza DLA FIRM, URZĘDÓW I INSTYTUCJI

• **Przetargi,** licytacje, zamówienia publiczne
• **Ogłoszenia** sądowe i rekrutacyjne
• **Nekrologi,** kondolencje, wspomnienia

KONTAKT: | **kontakt_komunikaty@wyborcza.pl, tel. 507 094 232 | nekrologi@wyborcza.pl, tel. 22 555 55 55**

Komunikaty.pl nekrologi.wyborcza.pl

GS.6845.1.161.2026 Kozienice, dn. 24.03.2026 r

BURMISTRZ GMINY KOZIENICE

Działając na podstawie art. 35 ust. 1 ustawy z dnia 21 sierpnia 1997 roku o gospodarce nieruchomościami (Dz. U. z 2024 roku poz. 1145, 1222, 1717, 1881, z 2025 roku poz. 1077, 1080)

informuje

że w dniach od 24 marca 2026 roku do dnia 14 kwietnia 2026 roku na tablicach ogłoszeń w siedzibie Urzędu Miejskiego w Kozienicach, ul. Parkowa 5 oraz na stronach internetowych Urzędu został podany do publicznej wiadomości, na okres 21 dni wykaz nieruchomości położonej w Kozienicach przy ul. L. Waryńskiego ozn. jako część działki 3829 przeznaczonej do oddania w dzierżawę w drodze bezprzetargowej.

Szczegółowe informacje w pok. Nr 3 tel. (48) 611 71 32.

Radom/34426890

OBWIESZCZENIE WOJEWODY MAZOWIECKIEGO

Na podstawie art. 11d ust. 5 ustawy z dnia 10 kwietnia 2003 r. o szczególnych zasadach przygotowania i realizacji inwestycji w zakresie dróg publicznych (Dz. U. z 2024 r., poz. 311) zawiadamia się, że w dniu 2 lutego 2026 r. złożono w tutejszym organie wniosek, uzupełniony w dniu 5 marca 2026 r., w sprawie wydania decyzji o zezwoleniu na realizację inwestycji drogowej pn.: „Rozbudowa drogi wojewódzkiej Nr 803, od km0+770 (skrzyżowanie ulic 3 Maja, Świętojańskiej, Wojska Polskiego) do km 1+600 (ulica Orlicz – Dreszera) w zakresie budowy drogi dla rowerów oraz rozbiórką, budową, przebudową i remontem infrastruktury towarzyszącej w ramach zadania inwestycyjnego pn. „Budowa drogi dla rowerów z OZE" w ramach projektu pn. „Zrównoważona mobilność miejska na terenie Miejskiego Obszaru Funkcjonalnego Miasta Siedlce".

Inwestorem przedsięwzięcia jest Prezydent Miasta Siedlce, działający przez pełnomocnika Pana Łukasza Kaczyńskiego.

Działki usytuowania obiektu (Miasto Siedlce, powiat Siedlce, województwo mazowieckie)

– numery działek w istniejącym pasie drogowym drogi wojewódzkiej Nr 803:
jednostka ewidencyjna 146401_1 M. Siedlce, obręb 0092 – działka o nr ew.: 79/2;
jednostka ewidencyjna 146401_1 M. Siedlce, obręb 0122 – działka o nr ew.: 2;
jednostka ewidencyjna 146401_1 M. Siedlce, obręb 0049 – działki o nr ew.: 106, 50/1;
jednostka ewidencyjna 146401_1 M. Siedlce, obręb 0048 – działka o nr ew.: 74/1,

– numery działek w projektowanym pasie drogowym drogi wojewódzkiej Nr 803 podlegające podziałowi (w nawiasie numery działek po podziale, tłustym drukiem – numer działki przeznaczona do przejęcia pod inwestycję, przechodząca na rzecz jednostki samorządu terytorialnego – Województwa Mazowieckiego):
jednostka ewidencyjna 146401_1 M. Siedlce, obręb 0122 – działki o nr ew.: 1/11 (**1/76**, 1/77), 1/61 (**1/80**, 1/81), 1/62 (**1/82**, 1/83), 1/52 (**1/78**, 1/79);

– numery działek stanowiące teren linii kolejowej, zgodnie z art. 20a ustawy o szczególnych zasadach przygotowania i realizacji inwestycji w zakresie dróg publicznych:
jednostka ewidencyjna 146401_1 M. Siedlce, obręb 0122 – działki o nr ew.: 1/70, 1/71;

– numery działek podlegające ograniczeniu w korzystaniu niewchodzące w skład projektowanego pasa drogowego, w zakresie budowy lub przebudowy sieci uzbrojenia terenu (w nawiasie numery działek po podziale przeznaczone po budowę/przebudowę):
jednostka ewidencyjna 146401_1 M. Siedlce, obręb 0122 – działki o nr ew.:1/11 (1/77), 1/61 (1/81), 1/62 (1/83), 1/52 (1/79);
jednostka ewidencyjna 146401_1 M. Siedlce, obręb 0048 – działka o nr ew.: 74/2.

Stronami postępowania w sprawie są wnioskodawca, właściciele, użytkownicy wieczyści nieruchomości objętych wnioskiem.

Ponadto zawiadamia się, że dnia 13 marca 2026 r. zostało wydane w trybie art. 35 ust. 3 ustawy z dnia 7 lipca 1994 r. Prawo budowlane (Dz. U. z 2025 r., poz. 418 ze zm.) postanowienie Nr 331/SAAB/2026, nakładające na inwestora obowiązek usunięcia, w terminie 90 dni, nieprawidłowości i braków w projekcie budowlanym.

Akta sprawy do wglądu znajdują się w Mazowieckim Urzędzie Wojewódzkim, w Wydziale Infrastruktury i Rolnictwa w Delegaturze – Placówce Zamiejscowej w Radomiu, ul. Żeromskiego 53, 26-600 Radom (pok. 204), godz. przyjęć w poniedziałki w godz. 13^{00} – 16^{00} oraz w czwartki w godz. 8^{00} – 12^{00}, gdzie można składać ewentualne uwagi i wnioski dotyczące przedmiotowej sprawy, do dnia wydania orzeczenia w sprawie.

Zgodnie z art. 49 ustawy z dnia 14 czerwca 1960 r. Kodeks postępowania administracyjnego (Dz. U. z 2025 r., poz. 1691), doręczenie uważa się za dokonane po upływie czternastu dni od dnia publicznego ogłoszenia.

Jednocześnie informuję, iż w trakcie prowadzonego postępowania, o czynnościach tutejszego organu, strony postępowania będą informowane w drodze publicznych obwieszczeń, zgodnie z art. 49 § 1 Kpa.

Data publicznego obwieszczenia 26 marca 2026 r.
WIR-I.7820.2.1.2026.AW

Warszawa/34425746

Prezydent Miasta Radomia
informuje, że w Urzędzie Miejskim w Radomiu, przy ul. Kilińskiego 30

zgodnie z art. 35 ustawy z dnia 21.08.1997 r. o gospodarce nieruchomościami (t.j. Dz.U.2024. poz. 1145 ze zm.), na tablicy ogłoszeń oraz na stronie internetowej urzędu wywieszony został wykaz nieruchomości, stanowiącej własność Gminy Miasta Radomia, przeznaczonej do oddania w najem na czas określony, położonej w Radomiu przy ulicy:

Chrobrego (obr. 0040 – Obozisko, ark. 31) grunt o pow. 675,29m² stanowiący część działki oznaczonej w ewidencji gruntów i budynków miasta Radomia nr ewid. 5/111 o pow. 2592 m².

Przedmiotowa nieruchomość uregulowana jest w księdze wieczystej nr KW RA1R/00061704/4.

Radom/34426934

Prezydent Miasta Radomia
informuje, że w Urzędzie Miejskim w Radomiu, przy ul. Kilińskiego 30

zgodnie z art. 35 ustawy z dnia 21.08.1997 r. o gospodarce nieruchomościami (t.j. Dz.U.2024. poz. 1145 ze zm.), na tablicy ogłoszeń oraz na stronie internetowej urzędu wywieszony został wykaz nieruchomości, stanowiącej własność Gminy Miasta Radomia, przeznaczonej do oddania w najem na czas określony, położonej w Radomiu w rejonie ulicy:

Sobieskiego (obr. 0020 – Gołębiów, ark. 12) grunt o pow. 792,40m² stanowiący część działki oznaczonej w ewidencji gruntów i budynków miasta Radomia nr ewid. 100/15 o pow. 6868 m².
Przedmiotowa nieruchomość uregulowana jest w księdze wieczystej nr KW RA1R/00011080/8.

Radom/34426929

WYCIĄG Z OGŁOSZENIA O PRZETARGU

PREZYDENT MIASTA RADOMIA
ogłasza Pierwszy przetarg ustny nieograniczony na sprzedaż nieruchomości gruntowej, stanowiącej własność Gminy Miasta Radomia

1. **Oznaczenie nieruchomości:**
   - działka oznaczona numerem: **608/39** (Obr. 0060-Zamłynie, ark. 49) o pow. 490 m² położona w Radomiu przy **ul. Opoczyńskiej**, uregulowana w księdze wieczystej RA1R/00032787/7.
2. Cena wywoławcza nieruchomości wynosi: **140 000,00 zł**. (Cena nie zawiera podatku VAT, zwolnienie na podst. art. 43 ust. 1 pkt. 9 ustawy o podatku od towarów i usług z dnia 11.03.2004r.).
3. **Przetarg odbędzie się w dniu 28 kwietnia 2026r. o godz. 11^{00} w siedzibie Urzędu Miejskiego w Radomiu, ul. Jana Kilińskiego 30, w sali 114.**
4. Wadium na przetarg wynosi: **14 000,00 zł.**
5. Pełna treść ogłoszenia o przetargu podana została do publicznej wiadomości poprzez:
   - wywieszenie na tablicy ogłoszeń Wydziału Obsługi Nieruchomości Publicznych – Referatu Nabywania i Zbywania Nieruchomości Urzędu Miejskiego w Radomiu przy ul. Kilińskiego 30, II piętro;
   - zamieszczenie na stronie internetowej www.radom.pl (zakładka -Inwestuj w Radomiu -Strefa Inwestora –BIP Inwestora) oraz w Biuletynie Informacji Publicznej miasta Radomia www.bip.radom.pl.
6. Dodatkowych informacji o przedmiocie, regulaminie i warunkach przetargu udziela Wydział Obsługi Nieruchomości Publicznych - Referat Nabywania i Zbywania Nieruchomości Urzędu Miejskiego w Radomiu ul. Kilińskiego 30, pok. nr 207, tel. (0-48) 36 20 659, wnp@umradom.pl

Radom/34426414

BA.6740.445.12.2025.IX Łęczna, dn. 19.03.2026 r.

OBWIESZCZENIE
Starosty Łęczyńskiego

Na podstawie art. 11f ust. 3 ustawy z dnia 10 kwietnia 2003 r. o szczególnych zasadach przygotowania i realizacji inwestycji w zakresie dróg publicznych (Dz. U. z 2024 r. poz. 311) zawiadamiam, że po rozpatrzeniu wniosku Wójta Gminy Spiczyn z dnia 28.11.2025 r. (uzupełnionego w dniu 30.12.2025 r. na podstawie pisma BA.6740.445.2.2025.IX z dnia 09.12.2025 r.) Starosta Łęczyński w dniu 18.03.2026 r. wydał decyzję ZRID Nr 87/26 o zezwoleniu na realizację inwestycji drogowej w zakresie budowy drogi gminnej nr 105132L w m. Kijany, gm. Spiczyn. Przedmiotowej decyzji nadano rygor natychmiastowej wykonalności.

Zakres inwestycji obejmuje:
- geodezyjne wytyczenie punktów charakterystycznych drogi wraz z założeniem reperów wysokościowych;
- usunięcie warstwy ziemi urodzajnej;
- wykonanie warstwy ścieralnej z betonu asfaltowego;
- wykonanie warstwy wiążącej z betonu asfaltowego;
- wykonanie warstwy podbudowy z kruszywa betonowego;
- wykonanie warstwy podbudowy z kruszywa betonowego wraz z dodatkiem cementu;
- wykonanie robót ziemnych;
- budowa nawierzchni z betonu asfaltowego.

Przedmiotowa droga projektowana jest w liniach rozgraniczających teren inwestycji i będzie realizowana na działkach wymienionych poniżej:
– jednostka ewid. 061006_2 – Spiczyn, obręb ewid. 061006_2.0004 Kijany: dz. o nr ew.: 294/1, 294/4, 298/2, 298/7, 298/10, 300/40, 300/41, 300/43, 300/46, 300/47, 301/2, 302/4, 302/10 (302/12), 303/2, 306/2, 308/2 (308/7), 309/9, 310/2, 315/2, 318/3, 319/9, 319/10, 319/13, 319/15, 324/10, 324/9 (324/13), 325/11, 326/5, 329/2, 331/7, 332/7
(W nawiasach wskazano numer działki po podziale, która zostanie przejęta na rzecz Gminy Spiczyn i zostanie włączona pod projektowany pas drogowy).

Działki nr 294/1, 294/4, 298/2, 298/10, 300/43, 300/47, 309/9, 318/3 staną się wyłączną własnością Gminy Spiczyn i zostaną włączone w pas drogowy.

Decyzja do wglądu znajduje się w Wydziale Budownictwa i Architektury Starostwa Powiatowego w Łęcznej parter, pok. nr 9, tel.: (81) 53 15 264, w godzinach pracy Starostwa.

Od niniejszej decyzji stronom przysługuje prawo odwołania do Wojewody Lubelskiego, za pośrednictwem Starosty Łęczyńskiego w terminie 14 dni od daty jej skutecznego doręczenia. Zgodnie z art. 49 ustawy – Kodeks postępowania administracyjnego doręczenie uważa się za dokonane po upływie czternastu dni od dnia publicznego ogłoszenia.

Jednakże zgodnie z art. 127a K.p.a., przed upływem terminu do wniesienia odwołania, strona może zrzec się prawa do wniesienia odwołania od decyzji. Oświadczenie o zrzeczeniu się prawa do odwołania składa się w formie pisemnej organowi, który wydał decyzję. Z dniem doręczenia organowi oświadczenia o zrzeczeniu się prawa do wniesienia odwołania przez ostatnią ze stron postępowania, decyzja staje się ostateczna i prawomocna. Skutkiem zrzeczenia się prawa do odwołania jest brak możliwości zaskarżenia decyzji do WSA.

Zgodnie z art. 10b ust. 1 ustawy Prawo budowlane, odwołanie od decyzji lub zażalenie na postanowienie wydane na podstawie ustawy zawiera zarzuty odnoszące się do decyzji lub postanowienia, zakres żądania będącego przedmiotem odwołania lub zażalenia oraz wskazuje dowody uzasadniające to żądanie.

Lublin/34426672

OBWIESZCZENIE

Działając na podstawie art. 11d ust. 5 ustawy z dnia 10 kwietnia 2003r. o szczególnych zasadach przygotowywania i realizacji inwestycji w zakresie dróg publicznych (Dz. U. 2024.311), art. 61 § 4 w związku z art. 10 § 1 oraz art. 49 ustawy z dnia 14 czerwca 1960r. Kodeks postępowania administracyjnego (Dz. U. 2025.1691),

zawiadamiam

że zostało wszczęte postępowanie administracyjne w sprawie wydania decyzji o zezwoleniu na realizację inwestycji drogowej p.t. Budowa drogi 15KUD na odcinku od skrzyżowania z 14 KUD do skrzyżowania z ul. Nadrzeczną wraz z odwodnieniem, oświetleniem, kanałem technologicznym i przebudową istniejącej infrastruktury oraz przebudową odcinka ul. Nadrzecznej z chodnikiem oświetleniem i budową zjazdu zwykłego w Dzielnicy Mokotów m.st. Warszawy oznaczonych w MPZP rejonu Osady Siekierki przyjętym uchwałą nr XI/318/2007 Rady m.st. Warszawy z 14 czerwca 2007 r., na nieruchomościach obejmujących działki o nr ew.:

pod budowę drogi publicznej 15 KUD i przebudowę ul. Nadrzecznej:
– z obrębu 1-07-03 146505_0703: Działki Nr ew.: 36, 56/1 (**56/6,** 56/7), 55,
– z obrębu 1-07-08 146505_0708: Działka Nr ew.: 2

pod czasowe zajęcie nieruchomości pod budowę/ograniczenie w korzystaniu:
– z obrębu 1-07-08 146505_0708: Nr ew.: 70/1,

Numery ewidencyjne istniejących działek pod budowę dróg gminnych w projektowanych liniach rozgraniczających (w nawiasach: numery działek po podziale, tłustym drukiem numery działek, które staną się własnością właściwej jednostki samorządu terytorialnego).

W związku z powyższym, zgodnie z art. 10 Kodeksu postępowania administracyjnego, strony postępowania mają możliwość zapoznania się z dokumentacją w przedmiotowej sprawie oraz wypowiedzenia się co do zebranych dowodów i materiałów w Wydziale Architektury i Budownictwa dla Dzielnicy Mokotów, ul. Marynarskiej 19A, po wcześniejszym umówieniu telefonicznym – tel. 22 4436 638, **w terminie 14 dni** od dnia dokonania zawiadomienia.

Zgodnie z art. 49 Kodeksu postępowania administracyjnego zawiadomienie uważa się za dokonane po upływie 14 dni od dnia publicznego ogłoszenia.

Warszawa/34427056

eprasa.pl 4b452d9b5b

OBWIESZCZENIE WOJEWODY MAZOWIECKIEGO

Działając, na podstawie art. 9q ust. 2 i 2a ustawy z dnia 28 marca 2003 r. o transporcie kolejowym (Dz.U. z 2025 r. poz. 1234) – dalej u.t.k. oraz w związku z art. 72 ust. 6 ustawy z dnia 3 października 2008 r. o udostępnianiu informacji o środowisku i jego ochronie, udziale społeczeństwa w ochronie środowiska oraz o ocenach oddziaływania na środowisko (Dz.U. z 2024 r. poz. 1112) – dalej jako ustawa ooś, informuję, że na wniosek inwestora: PKP Polskie Linie Kolejowe S.A., ul. Targowa 74, 03-734 Warszawa, została wydana przez Wojewodę Mazowieckiego, w dniu 24 lutego 2026 r., decyzja Nr 33/SPEC/2026 o ustaleniu lokalizacji linii kolejowej, dla inwestycji pod nazwą: „Budowa i przebudowa linii kolejowej nr 12 wraz z budową i przebudową infrastruktury drogowej oraz obiektów służących ochronie środowiska w związku z realizacją przedsięwzięcia pn. „Prace na linii kolejowej nr 12 Skierniewice – Łuków (C-E 20)" – zadanie 1 odcinek Skierniewice – Góra Kalwaria, w zakresie od km 8+853 do km 27+950, obejmującego zamierzenia budowlane: odcinek L01.2 – Granica województwa mazowieckiego – Puszcza Mariańska od km 8+853 do km 12+215; odcinek S02 – Stacja Puszcza Mariańska od km 12+215 do 15+325; odcinek L02 – Szlak Puszcza Mariańska – Mszczonów do km 15+325 – do km 24+454 wraz z LK575 szlak Szeligi – Marków od km 0+200 do km 3+005; odcinek S03 – Stacja Mszczonów – od km 24+454 do km 27+950".

Teren planowanej inwestycji obejmuje nieruchomości lub ich części na terenie Gminy i Miasta Mszczonów, Gminy Puszcza Mariańska, powiat żyrardowski, wskazane poniżej (działki ew. objęte inwestycją w części oznaczono skrótem „cz."):

a. Nieruchomości w liniach rozgraniczających:
w jednostce ewidencyjnej 143803_2 Puszcza Mariańska, powiat żyrardowski:
obręb 0005 Budy Kałki, dz. ew. nr 27/5 (27/3), 28/3, cz. 28/1, 61/1 (61), 62/1 (62)
obręb 0009 Długokąty, dz. ew. nr 177/5 (177), 177/6 (177), 179, 180, 181/3 (181), 182/3 (182), 188/3 (188), 189/3 (189), 132/9 (132/2), 183/9 (183/4)
obręb 0011 Górki, dz. ew. nr 9, 10/2 (10), 101/2 (101), cz. 11/1, 8/13 (8/11)
obręb 0019 Michałów, dz. ew. nr 88, 8/1 (8), 10/1 (10), 38/2 (38), 75/1 (75), 89/1 (89), 90/1 (90), 104/1 (104), cz. 39/1, 48/4 (48/3), 50/3 (50/2), 74/3 (74/2)
obręb 0022 Nowa Huta, dz. ew. nr 78/3 (78), 130/4 (130), 130/5 (130), 224, 252/4 (252), 252/5 (252), 220/11 (220/6)
obręb 0027 Puszcza Mariańska, dz. ew. nr 264/1 (264), 282/1 (282), 310, 232/21 (232/17), 258/1224 (258/1202), 258/1221 (258/1204), 258/1223 (258/1204), 258/1219 (258/1205), 258/1226 (258/1208), 259/1205 (259/1202), 260/2 (260/1), 274/2, cz. 274/4
obręb 0030 Stara Huta, dz. ew. nr cz. 74/6, cz. 74/8
obręb 0041 Żuków, dz. ew. nr cz. 303

w jednostce ewidencyjnej 143802_4 Mszczonów – miasto, powiat żyrardowski:
obręb 0001 Obręb 1 dz. ew. nr 427/1 (427), 428/1 (428), 429/1 (429), 440/7 (440/6), 447/7 (447/6), 448/7 (448/6), 449/7 (449/6), 451/7 (451/6), 452/7 (452/6), 453/1 (453), 454/1 (454), 457/1 (457), 458/1 (458), 459/1 (459), 460/1 (460), 461/1 (461), 462/1 (462), 463/1 (463), 464/1 (464), 800/1 (800), 801/1 (801), 802/1 (802), 805/1 (805), 864/1 (864), 866/1 (866), 419/13, cz. 419/15, 419/2, cz. 419/9, 425/6 (425/1), 425/8 (425/4), 425/10 (425/5), 445/11 (445/10), 450/16 (450/15), 455/3 (455/2), 456/5 (456/1), 456/7 (456/4), cz. 918/17, 812/12 (812/6);

w jednostce ewidencyjnej 143802_5 Mszczonów – obszar wiejski, powiat żyrardowski:
obręb 0015 Długowizna dz. ew. nr 47, 49/3 (49), 50/3 (50), 51, 54/4 (54), 54/5 (54), 55/3 (55), 58/3 (58), 59/3 (59), 59/4 (59), 60/3 (60), 28/18 (28/4), 31/6 (31/3), 56/5 (56/1), 57/5 (57/1), 68/1, 69/1, 70/4, 70/5, 71/2, 72/2, 73/2
obręb 0020 Grabce Towarzystwo dz. ew. nr cz. 156, 92/14 (92/8), 92/16 (92/9)
obręb 0021 Grabce Wręckie dz. ew. nr 22/1 (22), 23/1 (23), 82
obręb 0029 Lublinów dz. ew. nr 60/1 (60), cz. 65, 66, 67, 68, 69, 76/1 (76), 100/1 (100), 112, 148, 101/2, 101/5 (101/3), 102/2, 102/7 (102/6), 103/2, 104/2, 105/2, 106/2, 107/2, 108/2, 109/2, 110/3 (110/1), 110/2, 111/3 (111/1), 111/2, 134/2, 135/2, 136/2, 137/2, 138/2, 139/2, 142/2, 143/2, 153/2, 154/4, 154/7, cz. 26/4, 27/4, 59/3 (59/2), 70/3, 71/2, 72/2, 73/3, 74/2, 75/2, 77/2, 78/4, 79/2, 80/2, 81/2, 82/2, 83/2, 84/2, 85/2, 86/2, 89/2, 89/5 (89/3), 90/7 (90/3), 90/6, 91/5 (91/2), 91/4, 92/3 (92/1), 92/2, cz. 93/1, 93/3 (93/2), 95/3 (95/1), cz. 95/2, 98/3 (98/1), 98/2
obręb 0036 Marków Towarzystwo dz. ew. nr 223, cz. 152/3, 86/1 (86), 106, 100/4 (100/3), 102/8 (102/7), 104/11 (104/10), cz. 107/1, 124/14, cz. 124/15, 124/34 (124/22), 124/23, 124/5, 124/38 (124/8), 137/5, cz. 153/2, cz. 155/2, cz. 156/4, cz. 156/6, cz. 157/2, cz. 158/2, cz. 159/2, cz. 182/2, cz. 183/2, cz. 184/2, cz. 185/2, 190/5, 192/2, 196/2, 217/2, 85/3 (85/1), 85/2, 98/10 (98/9)
obręb 0048 Sosnowica dz. ew. nr 44/18 (44/4), 44/19 (44/4), 44/13 (44/1), 44/16 (44/2), 45/15 (45/2), 45/5, 45/17 (45/6)
obręb 0051 Szeligi dz. ew. nr cz. 20/3, cz. 21/3, cz. 22/2
obręb 0055 Wólka Wręcka dz. ew. nr cz. 3/1, 81/1
obręb 0057 Wymysłów dz. ew. nr 214/8 (214/2), 214/10 (214/3).

b. Nieruchomości położone poza liniami rozgraniczającymi:
w jednostce ewidencyjnej 143803_2 Puszcza Mariańska, powiat żyrardowski:
obręb 0005 Budy Kałki dz. ew. nr cz. 7, cz. 12, 27/2, 28/2, 27/4 (27/3), cz. 27/1, cz. 60, cz. 61/2 (61), cz. 62/2 (62), cz. 35/1, cz. 38/1
obręb 0009 Długokąty dz. ew. nr cz. 133, cz. 164, cz. 165, cz. 167, cz. 168, cz. 176, cz. 177/7 (177), cz. 178, cz. 181/4 (181), cz. 182/4 (182), cz. 230, cz. 232, cz. 233, cz. 234, cz. 235, cz. 236, cz. 239, cz. 132/10 (132/2), cz. 132/3, cz. 183/10 (183/4), cz. 191/1
obręb 0011 Górki dz. ew. nr cz. 10/1 (10), cz. 12, 102, cz. 11/4
obręb 0019 Michałów dz. ew. nr cz. 9, cz. 23, 38/1 (38), cz. 38/3 (38), cz. 49, cz. 56, cz. 57, cz. 58, cz. 59, cz. 60, cz. 61/1, cz. 65, cz. 67, cz. 68, cz. 69, cz. 70, cz. 75/2 (75), cz. 89/2 (89), cz. 90/2 (90), cz. 32/8, cz. 40/1, cz. 40/2, cz. 48/5 (48/3), cz. 50/4 (50/2), cz. 51/3, cz. 62/1, cz. 63/1, cz. 64/3, cz. 66/2, cz. 71/2, cz. 74/4 (74/2)
obręb 0022 Nowa Huta dz. ew. nr cz. 78/4 (78), cz. 221, cz. 227, cz. 229, cz. 235, cz. 252/6 (252), cz. 131/2, cz. 220/12 (220/6)
obręb 0025 Olszanka dz. ew. nr cz. 2/1, cz. 46
obręb 0027 Puszcza Mariańska dz. ew. nr cz. 184, cz. 259, cz. 262, cz. 263, cz. 264/2 (264), cz. 266, cz. 267, cz. 271, cz. 280, cz. 285, cz. 287, cz. 299, cz. 312, cz. 315, cz. 313, cz. 183/13, cz. 232/22 (232/17), cz. 258/1203, cz. 258/1222 (258/1204), cz. 258/1220 (258/1205), cz. 258/1227 (258/1208), cz. 258/1209, cz. 260/3 (260/1), cz. 261/1, cz. 265/1, cz. 265/2, cz. 273/11, cz. 273/10, cz. 69/1
obręb 0030 Stara Huta dz. ew. nr 74/7
obręb 0041 Żuków dz. ew. nr cz. 309, cz. 302/11

w jednostce ewidencyjnej 143802_4 Mszczonów – miasto, powiat żyrardowski
obręb 0001 Obręb 1 dz. ew. nr cz. 429/2 (429), cz. 463/2 (463), cz. 464/2 (464), cz. 800/2 (800), cz. 801/2 (801), cz. 802/2 (802), cz. 804, cz. 805/2 (805), cz. 813, cz. 815, cz. 817, cz. 818, cz. 862, cz. 864/2 (864), cz. 867, cz. 919, cz. 969, cz. 1641, cz. 1644, cz. 1645, cz. 1643/7, cz. 2175/2, cz. 419/1, 419/14, cz. 419/3, cz. 419/4, cz. 419/5, cz. 425/7 (425/1), cz. 806/1, cz. 806/2, cz. 808/1, cz. 812/4, 812/2, cz. 816/2, cz. 918/18, cz. 812/13 (812/6);

w jednostce ewidencyjnej 143802_5 Mszczonów – obszar wiejski, powiat żyrardowski
obręb 0013 Czekaj dz. ew. nr cz. 21
obręb 0015 Długowizna dz. ew. nr cz. 32, cz. 33, cz. 34, cz. 44, cz. 45, cz. 46, cz. 48, cz. 61, cz. 62, cz. 80, cz. 21/2, cz. 22/2, cz. 23/4, cz. 24/4, cz. 25/4, cz. 26/4, cz. 27/5, cz. 28/3, cz. 28/19 (28/4), cz. 29/3, cz. 30/2, cz. 31/7 (31/3), cz. 127
obręb 0020 Grabce Towarzystwo dz. ew. nr cz. 153, cz. 154
obręb 0029 Lublinów dz. ew. nr cz. 57, cz. 60/2 (60), cz. 88, cz. 113/8, cz. 26/3, cz. 58/1, cz. 58/2, cz. 59/1, cz. 59/4 (59/2), cz. 93/4 (93/2)
obręb 0036 Marków Towarzystwo dz. ew. nr cz. 86/2 (86), cz. 87, cz. 100/5 (100/3), cz. 104/12 (104/10), cz. 105/17, cz. 105/18, cz. 105/2, cz. 105/9, cz. 124/39 (124/8), cz. 152/5, cz. 154/2, cz. 190/6, cz. 192/3, cz. 196/3, cz. 85/4 (85/1)
obręb 0048 Sosnowica dz. ew. nr cz. 52, cz. 53, cz. 54, cz. 55, cz. 56, cz. 57, cz. 58, cz. 59, cz. 60, cz. 44/14 (44/1), 44/3, cz. 45/1, cz. 46/6, cz. 47/2, cz. 85/2, cz. 97/1
obręb 0057 Wymysłów dz. ew. nr cz. 71, cz. 73, cz. 214/1, cz. 214/9 (214/2), cz. 214/11 (214/3), cz. 214/4, 81/1, cz. 81/2.
Nieruchomości objęte ograniczeniami w korzystaniu z nieruchomości, zgodnie z przepisami art. 9q ust. 1 pkt 6 u.t.k.: „w celu zapewnienia prawa do wejścia na teren nieruchomości dla prowadzenia inwestycji kolejowej, w szczególności dokonania związanej z nią budowy lub przebudowy układu drogowego, w tym zjazdu do nieruchomości, lub urządzeń wodnych, lub założenia i przeprowadzania na nich ciągów drenażowych, przewodów i urządzeń służących do przesyłania płynów, pary, gazów i energii elektrycznej oraz urządzeń łączności i sygnalizacji, a także innych podziemnych, naziemnych lub nadziemnych obiektów i urządzeń niezbędnych do korzystania z tych przewodów i urządzeń, dotyczące następującej nieruchomości lub ich części (w nawiasie podano numer działek przed podziałem):

w jednostce ewidencyjnej 143803_2 Puszcza Mariańska, powiat żyrardowski:
obręb 0005 Budy Kałki dz. ew. nr cz. 7, cz.12, 27/4 (27/3), cz. 27/1, cz. 60, cz. 61/2 (61), cz. 62/2 (62), cz. 35/1, cz. 38/1
obręb 0009 Długokąty dz. ew. nr cz. 133, cz. 164, cz. 165, cz. 167, cz. 168, cz. 177/7 (177), cz. 178, cz. 181/4 (181), cz. 182/4 (182), cz. 230, cz. 232, cz. 233, cz. 234, cz. 235,cz. 236, cz. 132/10 (132/2), cz. 132/3, cz. 183/10 (183/4), cz. 191/1
obręb 0011 Górki dz. ew. nr cz. 10/1 (10), cz. 12
obręb 0019 Michałów dz. ew. nr cz. 23, 38/1 (38), cz. 38/3 (38), cz. 56, cz. 57, cz. 58, cz. 59, cz. 60, cz. 61/1, cz. 65, cz. 67, cz. 68, cz. 69, cz. 70, cz. 75/2 (75), cz. 89/2 (89), cz. 90/2 (90), cz. 32/8, cz. 40/1, cz. 40/2, cz. 48/5 (48/3), cz. 50/4 (50/2), cz. 51/3, cz. 62/1, cz. 63/1, , cz. 64/3, cz. 66/2, cz. 71/2, cz. 74/4 (74/2)
obręb 0022 Nowa Huta dz. ew. nr cz. 78/4 (78), cz. 227, cz. 252/6 (252), cz. 131/2, cz. 220/12 (220/6)
obręb 0027 Puszcza Mariańska dz. ew. nr cz. 259, cz. 262, cz. 263, cz. 264/2 (264), cz. 266, cz. 267, cz. 271, cz. 280, cz. 285, cz. 287, cz. 183/13, cz. 232/22 (232/17), cz. 258/1203, cz. 258/1222 (258/1204), cz. 258/1220 (258/1205), cz. 258/1227 (258/1208), cz. 258/1209, cz. 260/3 (260/1), cz. 261/1, cz. 265/1, cz. 265/2, cz. 273/10
obręb 0041 Żuków dz. ew. nr cz. 309, cz. 302/11

w jednostce ewidencyjnej 143802_4 Mszczonów – miasto, powiat żyrardowski
obręb 0001 Obręb 1 dz. ew. nr cz. 429/2 (429), cz. 463/2 (463), cz. 464/2 (464), cz. 800/2 (800), cz. 801/2 (801), cz. 802/2 (802), cz. 804, cz. 805/2 (805) cz 817, cz. 862, cz. 864/2 (864), cz. 969, cz. 1641, cz. 1643/7, cz. 2175/2, cz. 419/3, cz. 806/1, cz. 806/2, cz. 808/1, cz. 812/4, cz. 812/13 (812/6)

w jednostce ewidencyjnej 143802_5 Mszczonów – obszar wiejski, powiat żyrardowski
obręb 0015 Długowizna dz. ew. nr cz. 32, cz. 33, cz. 34, cz. 44, cz. 45, cz. 46, cz. 48, cz. 61, cz. 62, cz. 21/2, cz. 22/2, cz. 23/4, cz. 24/4, cz. 25/4, cz. 26/4, cz. 27/5, cz. 28/3, cz. 28/19 (28/4), cz. 31/7 (31/3), cz. 127
obręb 0020 Grabce Towarzystwo dz. ew. nr cz. 153. cz.154
obręb 0029 Lublinów dz. ew. nr cz. 57, cz. 60/2 (60), cz. 26/3, cz. 58/1, cz. 58/2, cz. 59/1, cz. 59/4 (59/2), cz. 93/4 (93/2)
obręb 0036 Marków Towarzystwo dz. ew. nr cz. 86/2 (86), cz. 100/5 (100/3), cz.104/12 (104/10), cz. 105/18, cz. 124/39 (124/8), cz. 152/5, cz. 154/2, cz. 192/3, cz. 196/3, cz. 85/4 (85/1), cz. 87
obręb 0048 Sosnowica dz. ew. nr cz. 52 – , cz. 53, cz. 54, cz. 55, cz. 56, cz. 57, cz 58, cz. 59, cz. 60, cz. 46/6, cz. 47/2, cz. 85/2
obręb 0057 Wymysłów dz. ew. nr cz. 71, cz. 73, cz. 214/1, cz. 214/9 (214/2), cz. 214/11 (214/3), cz. 214/4, 81/1, cz. 81/2, 44/3.
Nieruchomości objęte ograniczeniami w korzystaniu z nieruchomości, zgodnie z przepisami art. 9q ust. 1 pkt 6 u.t.k.: „w celu zapewnienia prawa do wejścia na teren nieruchomości dla prowadzenia prac związanych z konserwacją, utrzymaniem lub usuwaniem awarii na następujących nieruchomościach" (w nawiasach podano numery działek ewidencyjnych przed podziałem) na rzecz poniżej wskazanych podmiotów:

PKP Polskie Linie Kolejowe S.A.:
w jednostce ewidencyjnej 143803_2 Puszcza Mariańska, powiat żyrardowski:
obręb 0005 Budy Kałki dz. ew. nr cz. 7, cz. 12, cz. 27/1, 27/4 (27/3), cz. 28/1, 28/3, cz. 35/1, cz. 38/1, cz. 60, cz. 61/2 (61), cz. 62/2 (62)
obręb 0009 Długokąty dz. ew. nr cz.. 133, cz. 164, cz. 165, cz. 167, cz. 168, cz. 179, cz. 180, cz. 181/4 (181), cz. 182/4 (182), cz. 183/10 (183/4), cz. 230, cz. 232, cz. 233, cz. 234, cz. 235, cz. 236
obręb 0011 Górki dz. ew. nr cz. 10/1 (10), cz. 11/1, cz. 12
obręb 0019 Michałów dz. ew. nr cz. 32/8, cz. 38/1 (38), cz. 38/3 (38), cz. 39/1, cz. 40/1, cz. 40/2, cz. 50/4 (50/2), cz. 51/3, cz. 56, cz. 57, cz. 58, cz. 59, cz. 60, cz. 61/1, cz. 62/1, cz. 63/1, cz. 64/3, cz. 65, cz. 66/2, cz. 67, cz. 68, cz.69, cz. 70, cz. 71/2, cz. 74/4 (74/2), cz. 75/2 (75), cz.. 89/2 (89), cz. 90/2 (90)
obręb 0022 Nowa Huta dz. ew. nr cz. 131/2, cz. 224, cz. 252/6 (252)
obręb 0027 Puszcza Mariańska dz. ew. nr cz. 258/1209, cz. 258/1222 (258/1204), cz. 258/1227 (258/1208), cz. 259, cz. 260/3 (260/1), cz. 261/1, cz. 262, cz. 263, cz. 264/2 (264), cz. 265/1, cz. 265/2, cz. 266, cz. 267, cz. 271, cz. 274/2, cz. 274/4, cz. 273/10, cz. 280, cz. 285, cz. 310
obręb 0030 Stara Huta dz. ew. nr cz. 74/6, cz. 74/8
obręb 0041 Żuków dz. ew. nr cz. 303

w jednostce ewidencyjnej 143802_4 Mszczonów – miasto, powiat żyrardowski
obręb 0001 Obręb 1 dz. ew. nr cz. 419/13, cz. 419/15, cz. 419/2, cz. 419/3, cz. 419/9, cz. 918/17, cz. 969, cz. 1641

w jednostce ewidencyjnej 143802_5 Mszczonów – obszar wiejski, powiat żyrardowski
obręb 0015 Długowizna dz. ew. nr cz. 21/2, cz. 22/2, cz. 23/4, cz. 24/4, cz.. 25/4, cz. 26/4, cz. 27/5, cz. 31/7 (31/3), cz. 44, cz. 45, cz. 46, cz. 47, cz. 48, cz. 61, cz. 62, cz. 71/2, cz. 73/2
obręb 0020 Grabce Towarzystwo dz. ew. nr cz. 156
obręb 0021 Grabce Wręckie dz. ew. nr 82
obręb 0029 Lublinów dz. ew. nr cz. 69, cz. 70/3, cz. 71/2, cz. 72/2, cz. 73/3, cz. 74/2, cz. 75/2, 77/2, 79/2 – , 80/2, cz. 81/2, 82/2, cz. 83/2, 84/2, 85/2, 86/2, 89/2, 90/6, 91/4, 92/2, cz. 93/1, cz. 95/2, 98/2, 101/2, 102/2, 103/2, 104/2, 105/2, 106/2, 107/2, 108/2, 109/2, 110/2, 111/2, 112, cz. 134/2, cz. 135/2, cz. 136/2, cz. 137/2, cz. 138/2, cz. 142/2, cz. 143/2,153/2, cz. 154/4, cz. 154/7
obręb 0036 Marków Towarzystwo dz. ew. nr cz. 85/2, cz. 100/5 (100/3), cz. 104/12 (104/10), cz. 105/18, cz. 106, cz. 107/1, cz. 124/15, cz. 124/39 (124/8), cz. 124/5, cz. 137/5, cz. 152/3, cz. 152/5, cz. 154/2, cz. 155/2, cz. 156/4, cz. 157/2, cz. 159/2, cz. 182/2, cz. 183/2, cz. 184/2, cz. 185/2, cz. 190/5, cz. 192/2, cz. 196/2, cz. 223
obręb 0048 Sosnowica dz. ew. nr cz. 85/2
obręb 0051 Szeligi dz. ew. nr cz. 20/3, cz. 21/3, cz. 22/2
obręb 0055 Wólka Wręcka dz. ew. nr cz. 81/1

PKP Telkol Sp. z o.o.
w jednostce ewidencyjnej 143803_2 Puszcza Mariańska, powiat żyrardowski:
obręb 0005 Budy Kałki dz. ew. nr cz. 27/1, cz. dz. ewid. 28/1,
obręb 0009 Długokąty dz. ew. nr cz. 180
obręb 0011 Górki dz. ew. nr cz. 11/1
obręb 0019 Michałów dz. ew. nr cz. 39/1, cz. 56, cz. 57, cz. 58, cz. 59, cz. 60, cz. 61/1, cz. 62/1, cz. 63/1, cz. 64/3, cz. 65, cz. 66/2, cz. 67, cz. 68, cz. 69, cz. 70, cz. 71/2, cz. 74/3 (74/2), cz. 75/1 (75), cz. 88, cz. 89/1 (89), cz. 90/1 (90), cz. 104/1 (104)
obręb 0022 Nowa Huta dz. ew. nr cz. 224
obręb 0027 Puszcza Mariańska dz. ew. nr cz. 259, 260/2 (260/1), cz. 260/3 (260/1), cz. 261/1, cz. 262, cz. 263, 264/1 (264), cz. 264/2 (264), cz. 265/1, cz. 265/2, cz. 266, cz. 267, cz. 274/4, cz. 282/1 (282), cz. 310
obręb 0030 Stara Huta dz. ew. nr cz. 74/6, cz. 74/8
obręb 0041 Żuków dz. ew. nr cz. 303

w jednostce ewidencyjnej 143802_4 Mszczonów – miasto, powiat żyrardowski
obręb 0001 Obręb 1 dz. ew. nr cz. 419/13, cz. 419/15, 425/10 (425/5), cz. 425/6 (425/1), 425/8 (425/4), 427/1 (427), 428/1 (428), 429/1 (429), 440/7 (440/6), 445/11 (445/10), 447/7 (447/6), 448/7 (448/6), 449/7 (449/6), 450/16 (450/15), 451/7 (451/6), 452/7 (452/6), 453/1 (453), 454/1 (454), 455/3 (455/2), 456/5 (456/1), 456/7 (456/4), 457/1 (457), 458/1 (458), 459/1 (459), 460/1 (460), 461/1 (461), 462/1 (462), 463/1 (463), 464/1 (464), cz. 800/1 (800)

w jednostce ewidencyjnej 143802_5 Mszczonów – obszar wiejski, powiat żyrardowski
obręb 0015 Długowizna dz. ew. nr cz. 47, cz. 59/3 (59)
obręb 0020 Grabce Towarzystwo dz. ew. nr cz. 156
obręb 0029 Lublinów dz. ew. nr cz. 69, cz. 108/2, cz. 112
obręb 0036 Marków Towarzystwo dz. ew. nr cz. 100/4 (100/3), 102/8 (102/7), 104/11 (104/10), cz. 105/18, cz. 106
obręb 0048 Sosnowica dz. ew. cz. 45/5, cz. 44/13 (44/1)

Orange Polska S.A.
w jednostce ewidencyjnej 143803_2 Puszcza Mariańska, powiat żyrardowski:
obręb 0009 Długokąty dz. ew. nr cz. 132/3,
obręb 0027 Puszcza Mariańska dz. ew. nr cz. 258/1203, cz. 258/1221 (258/1204), cz. 258/1222 (258/1204), cz. 310

w jednostce ewidencyjnej 143802_4 Mszczonów – miasto, powiat żyrardowski
obręb 0001 Obręb 1 dz. ew. nr cz. 419/13, cz. 419/15, cz. 804, cz. 808/1, cz. 812/13 (812/6), cz. 812/4, cz. 817

w jednostce ewidencyjnej 143802_5 Mszczonów – obszar wiejski, powiat żyrardowski
obręb 0020 Grabce Towarzystwo dz. ew. nr cz. 153, cz. 154, cz. 156
obręb 0029 Lublinów dz. ew. nr cz. 60/2 (60), cz. 65, cz. 66, cz. 69
obręb 0036 Marków Towarzystwo dz. ew. nr cz. 86/2 (86), cz. 106, cz. 223
obręb 0048 Sosnowica dz. ew. nr cz. 85/2
obręb 0057 Wymysłów dz. ew. nr cz. 81/2

PGE Energetyka Kolejowa S.A.
w jednostce ewidencyjnej 143803_2 Puszcza Mariańska, powiat żyrardowski:
obręb 0009 Długokąty dz. ew. nr cz. 132/10 (132/2), cz. 133, cz. 177/7 (177), cz.178, cz. 179
obręb 0019 Michałów dz. ew. nr cz. 23, cz. 32/8, cz. 38/3 (38), cz. 39/1, cz. 74/4 (74/2), cz. 75/2 (75), cz. 88, cz. 89/1 (89), cz. 89/2 (89), cz. 90/2 (90)
obręb 0022 Nowa Huta dz. ew. nr cz. 78/4 (78), cz. 224, cz. 227
obręb 0027 Puszcza Mariańska dz. ew. nr cz. 232/22 (232/17), cz. 258/1220 (258/1205), cz. 258/1227 (258/1208), cz. 259, cz. 260/3 (260/1), cz. 271, cz. 274/4, cz. 273/10, cz. 310

w jednostce ewidencyjnej 143802_4 Mszczonów – miasto, powiat żyrardowski
obręb 0001 Obręb 1 dz. ew. nr cz. 419/13, cz. 419/15, cz. 419/9, 425/10 (425/5), 425/6 (425/1), 425/8 (425/4), 427/1 (427, 428/1 (428), cz. 429/1 (429), cz. 429/2 (429), 440/7 (440/6), 445/11 (445/10), 447/7 (447/6), 448/7 (448/6, 449/7 (449/6), 450/16 (450/15), 451/7 (451/6), 452/7 (452/6), 453/1 (453), 454/1 (454), 455/3 (455/2), 456/5 (456/1), 456/7 (456/4), 457/1 (457), 458/1 (458),. 459/1 (459), 460/1 (460), 461/1 (461), 462/1 (462), 463/1 (463), cz. 463/2 (463), cz. 464/2 (464), 800/1 (800), cz. 800/2 (800), cz. 801/1 (801), cz. 802/1 (802), cz. 805/1 (805), cz. 806/1, cz. 817, cz. 969

w jednostce ewidencyjnej 143802_5 Mszczonów – obszar wiejski, powiat żyrardowski
obręb 0015 Długowizna dz. ew. nr cz. 21/2, cz. 22/2, cz. 23/4, cz. 24/4, cz. 25/4, cz. 26/4, cz. 27/5, cz. 28/19 (28/4), cz. 28/3, cz. 31/7 (31/3), cz. 32, cz. 33, cz. 34
obręb 0029 Lublinów dz. ew. nr cz. 26/3, cz. 26/4, cz. 57, cz. 69, cz. 92/2, cz.93/1, cz. 93/3 (93/2), cz. 93/4 (93/2)

Warszawa/34426066

WAG 1

eprasa.pl 4b452d9b5b

obręb 0036 Marków Towarzystwo dz. ew. nr cz. 85/2, cz. 85/4 (85/1), cz. 100/4 (100/3), 102/8 (102/7), 104/11 (104/10), cz. 104/12 (104/10), cz. 105/18, cz. 106, cz. 107/1, cz. 190/5, cz. 192/2, cz. 196/2
obręb 0048 Sosnowica dz. ew. nr cz. 45/5, cz. 44/13 (44/1)

Gmina Puszcza Mariańska
w jednostce ewidencyjnej 143803_2 Puszcza Mariańska, powiat żyrardowski:
obręb 0009 Długokąty dz. ew. nr cz. 179, cz. 180
obręb 0011 Górki dz. ew. nr cz. 11/1
obręb 0019 Michałów dz. ew. nr cz. 39/1
obręb 0022 Nowa Huta dz. ew. nr cz. 224
obręb 0027 Puszcza Mariańska dz. ew. nr cz. 310

Gmina Miasto Mszczonów
w jednostce ewidencyjnej 143802_4 Mszczonów – miasto, powiat żyrardowski
obręb 0001 Obręb 1 dz. ew. nr cz. 419/13, cz. 812/13 (812/6), cz. 817

w jednostce ewidencyjnej 143802_5 Mszczonów – obszar wiejski, powiat żyrardowski
obręb 0015 Długowizna dz. ew. nr cz. 47
obręb 0057 Wymysłów dz. ew. nr cz. 214/1

Agencja Rozwoju Mazowsza S.A.
w jednostce ewidencyjnej 143803_2 Puszcza Mariańska, powiat żyrardowski:
obręb 0027 Puszcza Mariańska dz. ew. nr cz. 258/1227 (258/1208), cz. 310

w jednostce ewidencyjnej 143802_4 Mszczonów – miasto, powiat żyrardowski
obręb 0001 Obręb 1 dz. ew. nr cz. 419/13, cz. 808/1, cz. 812/13 (812/6), cz. 812/4, cz. 817

w jednostce ewidencyjnej 143802_5 Mszczonów – obszar wiejski, powiat żyrardowski
obręb 0029 Lublinów dz. ew. nr cz. 65, cz. 66, cz. 69
obręb 0036 Marków Towarzystwo dz. ew. nr cz. 223
obręb 0057 Wymysłów dz. ew. nr cz. 81/2, cz. 214/11 (214/3), cz. 214/4

PGE Polska Grupa Energetyczna S.A.
w jednostce ewidencyjnej 143802_4 Mszczonów – miasto, powiat żyrardowski
obręb 0001 Obręb 1 dz. ew. nr cz. 419/13, cz. 464/2 (464), cz. 800/1 (800), cz. 800/2 (800), cz. 806/2, cz. 808/1, cz. 812/13 (812/6), cz. 812/4

w jednostce ewidencyjnej 143802_5 Mszczonów – obszar wiejski, powiat żyrardowski
obręb 0029 Lublinów dz. ew. nr cz. 65, cz. 68
obręb 0036 Marków Towarzystwo dz. ew. nr cz. 85/4 (85/1)
obręb 0057 Wymysłów dz. ew. nr cz. 71, cz. 81/1

Polska Spółka Gazownictwa Sp. z o.o.
w jednostce ewidencyjnej 143802_4 Mszczonów – miasto, powiat żyrardowski
obręb 0001 Obręb 1 dz. ew. nr cz. 419/13

w jednostce ewidencyjnej 143802_5 Mszczonów – obszar wiejski, powiat żyrardowski
obręb 0036 Marków Towarzystwo dz. ew. nr cz. 87

Zakład Gospodarki Komunalnej i Mieszkaniowej Gminy Mszczonów
w jednostce ewidencyjnej 143802_4 Mszczonów – miasto, powiat żyrardowski
obręb 0001 Obręb 1 dz. ew. nr cz. 419/13, cz. 802/1 (802), cz. 802/2 (802), cz. 817, cz. 918/17

w jednostce ewidencyjnej 143802_5 Mszczonów – obszar wiejski, powiat żyrardowski
obręb 0057 Wymysłów dz. ew. nr cz. 73, cz. 81/1, cz. 81/2, cz. 214/1

Powiatowy Zarząd Dróg w Żyrardowie
w jednostce ewidencyjnej 143803_2 Puszcza Mariańska, powiat żyrardowski:
obręb 0027 Puszcza Mariańska dz. ew. nr cz. 310
w jednostce ewidencyjnej 143802_4 Mszczonów – miasto, powiat żyrardowski
obręb 0001 Obręb 1 dz. ew. nr cz. 419/13

w jednostce ewidencyjnej 143802_5 Mszczonów – obszar wiejski, powiat żyrardowski
obręb 0029 Lublinów dz. ew. nr cz. 65, cz. 66, cz. 68, cz.. 148, cz. 69
obręb 0036 Marków Towarzystwo dz. ew. nr cz. 124/39 (124/8), cz. 223

T-Mobile Polska S.A.
w jednostce ewidencyjnej 143802_4 Mszczonów – miasto, powiat żyrardowski
obręb 0001 Obręb 1 dz. ew. nr cz. 419/15

w jednostce ewidencyjnej 143802_5 Mszczonów – obszar wiejski, powiat żyrardowski
obręb 0048 Sosnowica dz. ew. nr cz. 85/2.
Nieruchomości podlegające nieodpłatnemu zajęciu na czas realizacji inwestycji w trybie art. 9ya ust. 1 u.t.k.: „w przypadku, gdy realizacja inwestycji kolejowej wymaga przejścia przez tereny wód płynących bądź dróg publicznych, PLK S.A. lub właściwa jednostka samorządu terytorialnego są uprawnione do ich nieodpłatnego zajęcia na czas realizacji inwestycji”:

w jednostce ewidencyjnej 143803_2 Puszcza Mariańska, powiat żyrardowski:
obręb 0005 Budy Kałki dz. ew. nr 27/2, 28/2,
obręb 0009 Długokąty dz. ew. nr cz. 176, cz. 239,
obręb 0011 Górki dz. ew. nr 102, cz. 11/4,
obręb 0019 Michałów dz. ew. nr cz 9, cz. 49,
obręb 0022 Nowa Huta dz. ew. nr cz. 221, cz. 229, cz. 235,
obręb 0025 Olszanka dz. ew. nr cz. 2/1, cz. 46,
obręb 0027 Puszcza Mariańska dz. ew. nr cz. 184, cz. 299, cz. 312, cz. 315, cz. 313, cz. 273/11; cz. 69/1,
obręb 0030 Stara Huta dz. ew. nr 74/7;

w jednostce ewidencyjnej 143802_4 Mszczonów – miasto, powiat żyrardowski
obręb 0001 Obręb 1 dz. ew. nr cz. 813, cz. 815, cz. 818, cz. 867, cz. 919, cz. 1644, cz. 1645, cz. 419/1, cz. 419/4, cz. 419/5, 419/14, cz. 425/7 (425/1), 812/2, cz. 816/2, cz. 918/18,

w jednostce ewidencyjnej 143802_5 Mszczonów – obszar wiejski, powiat żyrardowski
obręb 0013 Czekaj dz. ew. nr cz. 21,
obręb 0015 Długowizna dz. ew. nr cz. 80, cz. 29/3, cz. 30/2,
obręb 0029 Lublinów dz. ew. nr cz. 88, cz. 113/8,
obręb 0036 Marków Towarzystwo dz. ew. nr: cz. 105/17, cz. 105/2, cz. 105/9, cz. 190/6,
obręb 0048 Sosnowica dz. ew. nr cz. 44/14 (44/1), cz. 45/1, cz. 97/1.

Powyższe nieruchomości stanowią obszar, na którym będzie realizowana planowana inwestycja.
Zatwierdzenie podziału nieruchomości (art. 9s ust. 1 u.t.k.) wskazanych poniżej (w nawiasie podano numery działek ewidencyjnych wydzielonych w wyniku podziału nieruchomości):

w jednostce ewidencyjnej 143803_2 Puszcza Mariańska, powiat żyrardowski:
obręb 0005 Budy Kałki dz. ew. nr: 27/3 (27/5, 27/4), 61 (61/1, 61/2), 62 (62/1, 62/2)
obręb 0009 Długokąty dz. ew. nr 177 (177/6, 177/5, 177/7), 181 (181/3, 181/4), 182 (182/3, 182/4), 188 (188/3, 188/4), 189 (189/3, 189/4), 132/2 (132/9, 132/10), 183/4 (183/9, 183/10)
obręb 0011 Górki dz. ew. nr 10 (10/2, 10/1), 101 (101/2, 101/1), 8/11 (8/13, 8/12)
obręb 0019 Michałów dz. ew. nr 8 (8/1, 8/2), 10 (10/1, 10/2), 38 (38/2, 38/1, 38/3), 75 (75/1, 75/2), 89 (89/1, 89/2), 90 (90/1, 90/2), 104 (104/1, 104/2), 48/3 (48/4, 48/5), 50/2 (50/3, 50/4), 74/2 (74/3, 74/4)
obręb 0022 Nowa Huta dz. ew. 78 (78/3, 78/4), 130 (130/4, 130/5, 130/6), 252 (252/4, 252/5, 252/6), 220/6 (220/11, 220/12)
obręb 0027 Puszcza Mariańska dz. ew. nr 264 (264/1, 264/2), 282 (282/1, 282/2), 232/17 (232/21, 232/22), 258/1202 (258/1224, 258/1225), 258/1204 (258/1223, 258/1221, 258/1222), 258/1205 (258/1219, 258/1220), 258/1208 (258/1226, 258/1227), 259/1202 (259/1205, 259/1206), 260/1 (260/2, 260/3)

w jednostce ewidencyjnej 143802_4 Mszczonów – miasto, powiat żyrardowski
obręb 0001 Obręb 1 dz. ew. nr 427 (427/1, 427/2), 428 (428/1, 428/2), 429 (429/1, 429/2), 440/6 (440/7, 440/8), 447/6 (447/7, 447/8), 448/6 (448/7, 448/8), 449/6 (449/7, 449/8), 451/6 (451/7, 451/8), 452/6 (452/7, 452/8), 453 (453/1, 453/2), 454 (454/1, 454/2), 457 (457/1, 457/2), 458 (458/1, 458/2), 459 (459/1, 459/2), 460 (460/1, 460/2), 461 (461/1, 461/2), 462 (462/1, 462/2), 463 (463/1, 463/2), 464 (464/1, 464/2), 800 (800/1, 800/2), 801 (801/1, 801/2), 802 (802/1, 802/2), 805 (805/1, 805/2), 864 (864/1, 864/2), 866 (866/1, 866/2), 425/1 (425/6, 425/7), 425/4 (425/8, 425/9), 425/5 (425/10, 425/11), 445/10 (445/11, 445/12), 450/15 (450/16, 450/17), 455/2 (455/3, 455/4), 456/1 (456/5, 456/6), 456/4 (456/7, 456/8), 812/6 (812/12, 812/13)

w jednostce ewidencyjnej 143802_5 Mszczonów – obszar wiejski, powiat żyrardowski
obręb 0015 Długowizna dz. ew. nr 49 (49/3, 49/4), 50 (50/3, 50/4), 54 (54/4, 54/5, 54/6), 55 (55/3, 55/4), 58 (58/3, 58/4), 59 (59/4, 59/3, 59/5), 60 (60/3, 60/4), 28/4 (28/18, 28/19), 31/3 (31/6, 31/7), 56/1 (56/5, 56/6), 57/1 (57/5, 57/6)
obręb 0020 Grabce Towarzystwo dz. ew. nr 92/8 (92/14, 92/15), 92/9 (92/16, 92/17)
obręb 0021 Grabce Wręckie dz. ew. nr 22 (22/1, 22/2), 23 (23/1, 23/2)
obręb 0029 Lublinów dz. ew. nr 60 (60/1, 60/2), 76 (76/1, 76/2), 100 (100/1, 100/2), 101/3 (101/5, 101/6), 102/6 (102/7, 102/8), 110/1 (110/3, 110/4), 111/1 (111/3, 111/4), 59/2 (59/3, 59/4), 89/3 (89/5, 89/6), 90/3 (90/7, 90/8), 91/2 (91/5, 91/6), 92/1 (92/3, 92/4), 93/2 (93/3, 93/4), 95/1 (95/3, 95/4), 98/1 (98/3, 98/4)
obręb 0036 Marków Towarzystwo dz. ew. nr 86 (86/1, 86/2), 100/3 (100/4, 100/5), 102/7 (102/8, 102/9), 104/10 (104/11, 104/12), 124/22 (124/34, 124/35), 124/8 (124/38, 124/39), 85/1 (85/3, 85/4), 98/9 (98/10, 98/11)
obręb 0048 Sosnowica dz. ew. nr 44/4 (44/18, 44/19, 44/17), 44/1 (44/13, 44/14), 44/2 (44/16, 44/15), 45/2 (45/15, 45/16), 45/6 (45/17, 45/18)
obręb 0057 Wymysłów dz. ew. nr 214/2 (214/8, 214/9), 214/3 (214/10, 214/11).

Inwestycja będzie wymagała przejęcia na rzecz Skarbu Państwa i oddania w użytkowanie wieczyste PKP Polskie Linie Kolejowe S. A. nieruchomości (art. 9s ust. 3 pkt. 1 i 3b u.t.k.) wskazanych poniżej (w nawiasach podano numery działek ewidencyjnych przed podziałem):

w jednostce ewidencyjnej 143803_2 Puszcza Mariańska, powiat żyrardowski:
obręb 0005 Budy Kałki dz. ew. nr 27/5 (27/3), 61/1 (61), 62/1 (62)
obręb 0009 Długokąty dz. ew. nr 177/5 (177), 181/3 (181), 182/3 (182), 183/9 (183/4)
obręb 0019 Michałów dz. ew. nr 75/1 (75), 89/1 (89), 90/1 (90), 104/1 (104), 74/3 (74/2)
obręb 0022 Nowa Huta dz. ew. nr 130/4 (130)
obręb 0027 Puszcza Mariańska dz. ew. nr 264/1 (264), 282/1 (282), 232/21 (232/17), 260/2 (260/1)

w jednostce ewidencyjnej 143802_4 Mszczonów – miasto, powiat żyrardowski
obręb 0001 Obręb 1 dz. ew. nr 427/1 (427), 428/1 (428), 429/1 (429), 440/7 (440/6), 447/7 (447/6), 448/7 (448/6), 449/7 (44/6), 451/7 (451/6), 452/7 (452/6), 453/1 (453), 454/1 (454), 457/1 (457), 458/1 (458), 459/1 (459), 460/1 (460), 461/1 (461), 462/1 (462), 463/1 (463), 464/1 (464), 800/1 (800), 801/1 (801), 805/1 (805), 864/1 (864), 866/1 (866), 425/8 (425/4), 425/10 (425/5), 445/11 (445/10), 450/16 (450/15), 455/3 (455/2), 456/5 (456/1), 456/7 (456/4)

w jednostce ewidencyjnej 143802_5 Mszczonów – obszar wiejski, powiat żyrardowski
obręb 0015 Długowizna dz. ew. nr 49/3 (49), 50/3 (50), 51, 54/4 (54), 54/5 (54), 55/3 (55), 58/3 (58), 59/3 (59), 28/18 (28/4), 56/5 (56/1), 57/5 (57/1), 72/2
obręb 0020 Grabce Towarzystwo dz. ew. nr 92/14 (92/8), 92/16 (92/9)
obręb 0021 Grabce Wręckie dz. ew. nr 22/1 (22), 23/1 (23)
obręb 0029 Lublinów dz. ew. nr: 76/1 (76), 100/1 (100), 101/5 (101/3), 102/7 (102/6), 78/4, 89/5 (89/3), 90/7 (90/3), 91/5 (91/2), 92/3 (92/1), 93/3 (93/2), 95/3 (95/1), 98/3 (98/1)
obręb 0036 Marków Towarzystwo dz. ew. nr 100/4 (100/3), 102/8 (102/7), 104/11 (104/10), 217/2, 98/10 (98/9)
obręb 0048 Sosnowica dz. ew. nr 44/13 (44/1), 45/5.
Inwestycja będzie wymagała oddania w użytkowanie wieczyste PKP Polskie Linie Kolejowe S. A. nieruchomości (art. 9s ust. 3b u.t.k.) stanowiących własność Skarbu Państwa wskazanych poniżej (w nawiasach podano numery działek ewidencyjnych przed podziałem):

w jednostce ewidencyjnej 143803_2 Puszcza Mariańska, powiat żyrardowski:
obręb 0019 Michałów dz. ew. nr 88
obręb 0027 Puszcza Mariańska dz. ew. nr 258/1221 (258/1204), 258/1219 (258/1205)

w jednostce ewidencyjnej 143802_4 Mszczonów – miasto, powiat żyrardowski
obręb 0001 Obręb 1 dz. ew. nr 802/1 (802), 425/6 (425/1).
Inwestycja będzie wymagała przejęcia na rzecz właściwego samorządu województwa, powiatu, gminy (art. 9s ust. 3e pkt 2 u.t.k.) nieruchomości, na których planowana jest budowa lub przebudowa dróg publicznych, wskazanych poniżej (w nawiasach podano numery działek ewidencyjnych przed podziałem):

nieruchomości stające się własnością Gminy Puszcza Mariańska:
w jednostce ewidencyjnej 143803_2 Puszcza Mariańska, powiat żyrardowski
obręb 0009 Długokąty dz. ew. nr 177/6 (177), 188/3 (188), 189/3 189), 132/9 (132/2)
obręb 0011 Górki dz. ew. nr 9, 10/2 (10), 101/2 (101), 8/13 (8/11)
obręb 0019 Michałów dz. ew. nr 8/1 (8), 10/1 (10), 38/2 (38), 48/4 (48/3), 50/3 (50/2)
obręb 0022 Nowa Huta dz. ew. nr 78/3 (78), 130/5 (130), 252/4 (252), 252/5 (252), 220/11 (220/6)
obręb 0027 Puszcza Mariańska dz. ew. nr 259/1205 (259/1202)

nieruchomości stające się własnością Gminy Mszczonów:
w jednostce ewidencyjnej 143802_5 Mszczonów – obszar wiejski, powiat żyrardowski
obręb 0015 Długowizna dz. ew. nr 59/4 (59), 60/3 (60), 31/6 (31/3)
obręb 0048 Sosnowica dz. ew. nr 44/18 (44/4), 44/19 (44/4), 44/16 (44/2), 45/15 (45/2), 45/17 (45/6)

nieruchomości stające się własnością Powiatu Żyrardowskiego:
w jednostce ewidencyjnej 143803_2 Puszcza Mariańska, powiat żyrardowski:
obręb 0027 Puszcza Mariańska dz. ew. nr 258/1224 (258/1202), 258/1223 (258/1204), 258/1226 (258/1208)

w jednostce ewidencyjnej 143802_4 Mszczonów – miasto, powiat żyrardowski
obręb 0001 Obręb 1 dz. ew. nr 812/12 (812/6)

w jednostce ewidencyjnej 143802_5 Mszczonów – obszar wiejski, powiat żyrardowski
obręb 0029 Lublinów dz. ew. nr 60/1 (60), 67, 110/3 (110/1), 111/3 (111/1), 59/3 (59/2),
obręb 0036 Marków Towarzystwo dz. ew. nr 86/1 (86), 124/14, 124/34 (124/22), 124/38 (124/8), 85/3 (85/1)
obręb 0057 Wymysłów dz. ew. nr 214/8 (214/2), 214/10 (214/3).

Decyzji nadano rygor natychmiastowej wykonalności.

Zgodnie z art. 9q ust. 3 u.t.k., który stanowi, że „w zawiadomieniu o wydaniu decyzji o ustaleniu lokalizacji linii kolejowej zamieszcza się informację o miejscu, w którym strony mogą się zapoznać z treścią decyzji” i zgodnie z art. 72 ust. 6 ustawy ooś który stanowi, iż „Organ właściwy do wydania decyzji, o których mowa w ust. 1, dotyczących przedsięwzięć mogących znacząco oddziaływać na środowisko, niezwłocznie po wydaniu decyzji, podaje do publicznej wiadomości informacje o wydanej decyzji i o możliwościach zapoznania się z jej treścią oraz z dokumentacją sprawy, a także udostępnia na okres 14 dni w Biuletynie Informacji Publicznej na stronie podmiotowej obsługującego go urzędu treść tej decyzji. W informacji wskazuje się dzień udostępnienia treści decyzji.”, oraz w związku z art. 10 § 1 ustawy z dnia 14 czerwca 1960 r. Kodeks postępowania administracyjnego (Dz. U. z 2021 r., poz. 735 ze zm.) – dalej jako k.p.a., który stanowi że „organy administracji publicznej obowiązane są zapewnić stronom czynny udział w każdym stadium postępowania” informuję, że z treścią decyzji oraz z dokumentacją sprawy strony mogą się zapoznać w Wydziale Infrastruktury i Rolnictwa Mazowieckiego Urzędu Wojewódzkiego, pl. Bankowy 3/5, 00-950 Warszawa, pokój nr 7 POK, w poniedziałek w godz. 13.00 – 16.00 lub w czwartek w godz. 8.00 – 12.00 po wcześniejszym umówieniu się telefonicznym pod nr 22 695 66 48. Osoby nieumówione nie będą obsługiwane. Czas przeznaczony na zapoznanie się z aktami wynosi do 30 min i nie może zostać przedłużony.

Treść decyzji zostanie udostępniona w Biuletynie Informacji Publicznej na stronie podmiotowej tutejszego urzędu od dnia **26 marca 2026 r.** do dnia **9 kwietnia 2026 r.**

Na podstawie art. 9q ust 2 i 2a u.t.k., wojewoda doręcza decyzję o ustaleniu lokalizacji linii kolejowej wnioskodawcy oraz wysyła zawiadomienie o jej wydaniu właścicielom lub użytkownikom wieczystym nieruchomości objętych wnioskiem o wydanie tej decyzji na adres wskazany w katastrze nieruchomości. Pozostałe strony zawiadamia w drodze obwieszczeń w urzędzie wojewódzkim i urzędach gmin właściwych ze względu na przebieg linii kolejowej, na stronach internetowych tych gmin, urzędu wojewódzkiego, oraz w Biuletynie Informacji Publicznej, a także w prasie lokalnej. Doręczenie zawiadomienia na adres wskazany w katastrze nieruchomości jest skuteczne.

Jeżeli dotychczasowy właściciel lub użytkownik wieczysty nieruchomości objętej decyzją o ustaleniu lokalizacji linii kolejowej odpowiednio wyda tę nieruchomość lub wyda nieruchomość i opróżni lokal oraz inne pomieszczenie niezwłocznie, lecz nie później niż w terminie 28 dni, od dnia doręczenia zawiadomienia o wydaniu tej decyzji, wysokość odszkodowania powiększa się o kwotę równą 5% wartości nieruchomości lub wartości prawa użytkowania wieczystego (art. 9y ust. 3e u.t.k.) – dotyczy nieruchomości, które stają się własnością Skarbu Państwa.

Od niniejszej decyzji, zgodnie z przepisami art. 9q ust. 5 u.t.k., służy odwołanie do Ministra Finansów i Gospodarki, za pośrednictwem Wojewody Mazowieckiego, w terminie 14 dni, od dnia jej doręczenia. Stronom postępowania przysługuje odwołanie w terminie 14 dni, od skutecznego doręczenia zawiadomienia o jej wydaniu, natomiast pozostałym stronom w terminie 14 dni, od obwieszczenia o wydaniu decyzji.

W trakcie biegu terminu do wniesienia odwołania strona może zrzec się prawa do wniesienia odwołania wobec organu administracji publicznej, który wydał decyzję.

Z dniem doręczenia Wojewodzie Mazowieckiemu oświadczenia o zrzeczeniu się prawa do wniesienia odwołania przez ostatnią ze stron postępowania, decyzja staje się ostateczna i prawomocna.

Zawiadomienie zgodnie z art. 49 § 2 k.p.a. uważa się za dokonane po upływie 14 dni, od dnia w którym nastąpiło publiczne obwieszczenie, inne publiczne ogłoszenie lub udostępnienie pisma w Biuletynie Informacji Publicznej.

Data publicznego obwieszczenia: 26 marca 2026 r.
WIR-I.747.2.17.2025.AG

eprasa.pl 4b452d9b5b

Piłka nożna

Powtórzyć wielką przygodę

Aż sześciu selekcjonerów prowadziło piłkarską reprezentację Polski od mundialu w Rosji przed ośmiu laty. Jan Urban ma z nich najwyższą skuteczność, ale to wynik baraży o tegoroczny mundial będzie decydujący dla jego oceny.

Wołowski

Bezprecedensowa w Europie karuzela z trenerami oddaje bezradność PZPN wobec narodowej drużyny. Trzech selekcjonerów (Paulo Sousa, Czesław Michniewicz i Fernando Santos) nie przepracowało nawet 12 miesięcy, a zaledwie jednego (Santos) zwolniono wyłącznie ze względu na złe wyniki.

Dzień 18 stycznia 2021 roku zapadł mi w pamięć szczególnie, bo po komunikacie PZPN o zwolnieniu Jerzego Brzęczka byłem przekonany, że to hakerzy włamali się na stronę „Łączy nas piłka". Brzęczek miał co prawda trudne początki, bo dopiero siódmy mecz prowadzona przez niego drużyna zakończyła zwycięstwem, była to jednak wygrana wyjątkowa: w Wiedniu nad Austrią 1:0, na starcie eliminacji Euro 2020.

Piłkarze Brzęczka poszli za ciosem i wygrali eliminacyjną grupę. To był ostatni raz, gdy polska kadra zakwalifikowała się bezpośrednio na wielki turniej. Następca Adama Nawałki utrzymał też zespół w najwyższej dywizji Ligi Narodów. Rok 2020 zakończył jednak porażkami z Włochami i Holandią w listopadzie, a poprzedni prezes PZPN Zbigniew Boniek uległ wrażeniu, że mamy wystarczająco dobrych piłkarzy, by rzucać wyzwanie nawet potentatom. Zwolnił Brzęczka.

Na wyższy poziom kadrę miał wprowadzić Paulo Sousa, który z ośmiu meczów otwierających jego kadencję wygrał jeden – z Andorą. Start na Euro 2020 Polacy zakończyli w grupie z jednym punktem, za to wywalczonym z Hiszpanią. Efekt estetyczny, na którym tak zależało Bońkowi, był dyskusyjny, choć faktycznie drużyna Sousy próbowała grać odważniej.

Portugalczyk uciekł z Polski w grudniu 2021 roku, przed barażami o mundial w Katarze. W eliminacjach jego drużyna zajęła drugie miejsce za Anglikami, o co trudno było mieć do Sousy pretensje. Okoliczności ucieczki Portugalczyka nie są do dziś zupełnie wyjaśnione. Wybrał pracę z brazylijskim klubem Flamengo, ale Boniek twierdzi, że gdyby on wciąż był prezesem PZPN, Sousa by został w Polsce. Następca Bońka – Cezary Kulesza – odpowiada, że „jest to możliwe, choć na pewno nie byłoby dobre dla reprezentacji Polski".

W sumie: zakończenie polskiej przygody Sousy było bardziej traumatyczne niż Brzęczka, który dziś z reprezentacją młodzieżową udowadnia, że to nie tylko od trenera, ale przede wszystkim od umiejętności piłkarzy zależy dobór taktyki.

Następca Sousy, Czesław Michniewicz, nie próbował nawet dbać o wrażenia estetyczne dostarczane kibicom przez jego drużynę. Wierzył, że obronią go wyniki. Mocno się jednak przeliczył. Wygrał baraż o mundial w Katarze, gdzie po 36 latach oczekiwania Polska wyszła z grupy. Sportowo selekcjoner odniósł więc sukces, wizerunkowo poniósł klęskę. Posadę stracił po tak zwanej aferze premiowej, wywołanej przez ówczesnego premiera Mateusza Morawieckiego, który obiecał kadrze 30 mln zł za awans z grupy.

Michniewicz wytrwał na stanowisku zaledwie 11 miesięcy – mniej więcej tyle, ile jego niesławny poprzednik.

W styczniu 2023 roku prezes Kulesza postawił na Portugalczyka Fernando Santosa. Do Polski przybył najbardziej utytułowany trener, co na bardzo krótko obudziło nadzieję. Poprowadził drużynę w zaledwie sześciu meczach, z czego trzy zakończyły się porażkami. 20 czerwca 2023 roku w eliminacjach Euro 2024 Polska przegrała 2:3 w Kiszyniowie z Mołdawią, a niespełna trzy miesiące później z Albanią 0:2 w Tiranie. W XXI wieku z reprezentacją Polski krócej pracował tylko Boniek.

Aż trudno uwierzyć, ale następca Santosa, Michał Probierz, wciąż miał szansę wywalczyć bezpośredni awans na Euro 2024. Jego drużyna nie potrafiła jednak pokonać Mołdawii w Warszawie. Wynik 1:1 u siebie z jedną z najsłabszych drużyn w Europie był równie kompromitujący, jak porażka w Kiszyniowie. Przez baraże z Estonią i Walią Polska dostała się na niemieckie mistrzostwa, z których odpadła jako pierwsza. Potem spadła z najwyższej dywizji Ligi Narodów, a 10 czerwca 2025 roku przegrała 1:2 z Finlandią w Helsinkach, w eliminacjach MŚ 2026.

Konflikt Probierza z Robertem Lewandowskim o opaskę kapitana wstrząsnął całym polskim sportem. Selekcjoner podał się do dymisji po powrocie ze stolicy Finlandii, a jego przełożony – Cezary Kulesza – ponad miesiąc zastanawiał się nad kolejnym kandydatem. W końcu wybrał Jana Urbana.

W ciągu niespełna ośmiu lat polską drużynę narodową prowadziło sześciu trenerów. Był to czas wyjątkowo burzliwych poszukiwań. Urban zaczynał pracę w sytuacji totalnego chaosu i z marszu potrafił nad nim zapanować. Na kadrę spłynęła normalność w najlepszym tego słowa znaczeniu. Nowy selekcjoner wprowadza stabilizację i spokój w narodowym zespole, rozumiejąc, że przez trzęsienia ziemi niczego się nie zbuduje.

Pierwsze powołania we wrześniu ubiegłego roku stały się bazą dla Urbana, zwłaszcza że w dwumeczu z Holandią w Rotterdamie i Finlandią w Warszawie Polska zdobyła 4 pkt. Kadra odzyskała kontrolę nad własnym losem w eliminacjach MŚ 2026. Na kolejne mecze selekcjoner powoływał tych samych piłkarzy, zmiany były wymuszane głównie urazami i karami. Urban powtarzał, że za mało jest w Polsce graczy na poziomie wymaganym w reprezentacji, tym bardziej hołubi tę garstkę, która spełniała oczekiwania. Stąd bardzo łatwo przewidzieć podstawową jedenastkę na baraż z Albanią.

Stawka jest wysoka. Nie zagrać na mundialu, na którym po raz pierwszy wystąpi aż 48 drużyn, byłoby dla polskiej piłki ciosem nokautującym

Zapewne będzie ona wyglądała tak: Grabara, Kędziora (Wiśniewski), Bednarek, Kiwior, Cash, Skóraś, Moder (Slisz), Zieliński, Szymański, Kamiński, Lewandowski. Nie wiadomo tylko, jaki jest plan selekcjonera wobec Oskara Pietuszewskiego. Urban docenił eksplozję talentu 17-latka z FC Porto, czy jednak na tyle, by grał w pierwszym składzie, czy wszedł z ławki?

Jesienią w sześciu meczach drużyna Urbana nie poniosła porażki. Cztery zwycięstwa i dwa remisy z Holandią dają obecnemu selekcjonerowi 66,7 procent skuteczności. Wyższą (67 proc.) miał Adam Nawałka, który poprowadził Polaków do ćwierćfinału Euro 2016, na mundial w Rosji, a po drodze do piątej pozycji w rankingu FIFA. Tyle że Nawałka siadał na ławkę trenerską kadry aż 50 razy. To był czas stabilizacji, za którym reprezentacja Polski wciąż tęskni. Przestanie, jeśli Urban ze swoimi piłkarzami wygra baraże o mundial w USA, Kanadzie i Meksyku.

Nawałkę i Urbana łączy klasa sportowa i ludzka. Jako piłkarze obaj grali w finałach mistrzostw świata. Drugi marzy, by powtórzyć tę wielką przygodę jako trener, choć Albania, a w przypadku wygranej lepszy z pary Ukraina – Szwecja, czynią drogę wyjątkowo trudną.

– Każda z tych czterech drużyn przystępuje do rywalizacji, mając 25 proc szans na awans i tylko jedna może je zmienić w 100 proc. Zrobię wszystko, żeby to była Polska – obiecuje Urban.

Oczywiste jest, że nie wszystko zależy od selekcjonera. Skala wyzwania jest wysoka, a oczekiwania ogromne. Polscy piłkarze grali na dwóch poprzednich mundialach, w finałach mistrzostw Europy występują nieprzerwanie od 2008 roku. Wtedy prowadził ich pierwszy trener zagraniczny – Leo Beenhakker. Urban i Nawałka współpracowali z Holendrem w roli asystentów. Potem sami mieli bogate doświadczenia w klubach.

Wydaje się, że drużyna narodowa przystępuje do baraży w dobrym momencie. Poza bramkarzem Łukaszem Skorupskim kontuzje nie wyeliminowały żadnego z kluczowych graczy. Urban mógł wreszcie powołać pomocnika Jakuba Modera, który wyleczył ciężki uraz i odzyskał formę w Feyenoordzie. Eksplodował talent Pietuszewskiego, który przeniósł się w styczniu do FC Porto. Robert Lewandowski wciąż zdobywa gole w Barcelonie, Piotr Zieliński jest podstawowym graczem Interu Mediolan, a para stoperów Jan Bednarek – Jakub Kiwior z FC Porto spisuje się naprawdę dobrze. Ich drużyna jest liderem. Wszyscy kadrowicze grają w swoich klubach, co dotąd nie zdarzało się często.

Urban może więc wybrać optymalny skład. Między sukcesem i porażką w barażach nie ma jednak żadnego stanu pośredniego. Stawka jest wysoka. Nie zagrać na mundialu, na którym po raz pierwszy wystąpi aż 48 drużyn, byłoby dla polskiej piłki ciosem nokautującym. Wróciłby chaos, którego Urban tak bardzo chce się pozbyć.

Dariusz Wołowski

• **Dzisiejszy mecz z Albanią rozpocznie się o g. 20.45. Transmisja w TVP1 i TVP Sport. Relacja na żywo na Sport.pl**

SPORT.PL

- **Kto zostanie nowym trenerem Igi Świątek? Pojawiają się nowe nazwiska**
- **Nicola Zalewski – w końcu w klubie gra tak, jak w reprezentacji**
- **Czy reprezentacja Polski jest skazana na grę trójką obrońców?**

Wiadomości, wyniki, historie sportowe znajdziesz na **Sport.pl**

OGŁOSZENIE BEZPŁATNE Kraj/34425852

PODARUJ MI 1,5% SWOJEGO PODATKU

Jestem Aleksander, urodziłem się 13.06.2013 roku jako wcześniak z zespołem Downa. Na co dzień zmagam się z opóźnionym rozwojem psychoruchowym, niedosłuchem prawostronnym. Jestem po operacyjnym leczeniu wrodzonej wady serca, a także operacji niedrożności dwunastnicy. Zmagam się z niedoczynnością tarczycy, dysfunkcją narządu ruchu, wynikającymi z bardzo obniżonego napięcia mięśniowego. Zebrane środki zostaną przeznaczone na dalsze leczenie, rehabilitację oraz turnusy rehabilitacyjne i logopedyczne.

Przekazując 1,5% podatku lub darowiznę Fundacji Avalon z dopiskiem ŚLIWA, 12842 wspieracie mnie w codziennym funkcjonowaniu i walce o zdrowie.

Numer konta do wpłaty darowizny: 62 1600 1286 0003 0031 8642 6001

KRS: 0000270809

34425385

wyborcza

REDAKCJA
ul. Czerska 8/10, 00-732 Warszawa
Telefon: 22 555 66 00 (czynny w dni powszednie w godz. 10-17);
E-mail: redakcja@wyborcza.pl
Listy do redakcji: listy@wyborcza.pl
Redakcja nie zwraca tekstów niezamówionych oraz zastrzega sobie prawo ich redagowania i skracania. Wnioski i pytania w sprawie ochrony danych osobowych: iod@wyborcza.pl
REDAKTOR NACZELNY: Adam Michnik
PIERWSZY ZASTĘPCA, REDAKTOR NACZELNY WYBORCZA.PL: Roman Imielski
ZASTĘPCY: Agata Żelazowska, Bartosz T. Wieliński
PROJEKT GRAFICZNY: Jacek Utko
KOLPORTAŻ: Michał Szałański
Problemy z dostępnością „Wyborczej" lub z właściwą mutacją lokalną: kolportaz@wyborcza.pl
Prenumerata cyfrowa: prenumerata.wyborcza.pl; pomoc@wyborcza.pl, 22 555 54 55, 519 255 455

Inne formy prenumeraty: wyborcza.pl/prenumerataGW
Gazeta Wyborcza w serwisach społecznościowych: facebook.com/wyborcza, bsky.app/profile/wyborcza.pl, instagram.com/gazeta_wyborcza
LICENCJE NA TREŚCI: licencje@wyborcza.pl

WYDAWCA
Wyborcza sp. z o.o., ul. Czerska 8/10
00-732 Warszawa; NIP: 521-403-30-11
PREZESKA ZARZĄDU: Aleksandra Sobczak
REKLAMA
Dyrektor sprzedaży: Bartosz Wysocki
Biuro reklam i ogłoszeń:
ul. Czerska 8/10, 00-732 Warszawa
reklama@wyborcza.pl; 22 555 55 55, faks: 22 555 54 44
DRUK: Polska Press
ISSN 0860-908X

Rozpowszechnianie redakcyjnych materiałów publicystycznych bez zgody wydawcy jest zabronione.

IZBA WYDAWCÓW PRASY NAKŁAD KONTROLOWANY

1 RP

eprasa.pl 4b452d9b5b