W środku
DODATEK TELEWIZYJNY
na cały tydzień!

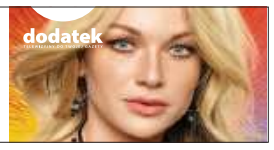

BĘDĄ WYŻSZE OPŁATY ZA ŚMIECI?

– STR. 5

TYGODNIK LOKALNY

CZOSNÓW
LEONCIN
NASIELSK
NOWY DWÓR MAZOWIECKI
POMIECHÓWEK
ZAKROCZYM

2,50 zł
W TYM 5% VAT

NR 51
INDEKS 344184
ISSN 1505-4276
15 GRUDNIA 2020

NAJLEPSZY TYGODNIK LOKALNY - OD 27 LAT W TWOIM DOMU!

TYGODNIK NOWODWORSKI info

Odzyskujemy szpital!

CZYTAJ NA STRONIE 2

POWIAT

Duszpasterz nie przyjdzie po kolędzie?

– STR. 2

REKLAMA
INTER CARS
Filia Legionowo ul. Zegrzyńska 4
tel.: 22 767 53 80
tel.: 22 767 53 89
INTERCARS.COM.PL

PGE INFORMACJE zakładu energetycznego

GDZIE I KIEDY WYŁĄCZĄ PRĄD

– STR. 17

TESTY ANTYGENOWE - KOMERCYJNE
Nie czekaj - zrób sobie i rodzinie test antygenowy na obecność COVID 19
- Test polega na pobraniu próbki wymazu z nosogardzieli
- Wynik otrzymasz w 10 minut
- Skuteczność 96%
NAJNIŻSZE CENY
Dojazd do chorych całodobowo
tel. 691 199 081

Jakie inwestycje w przyszłym roku w Nowym Dworze Maz.? STR. 5
Urząd zmodernizował drogę do radnego STR. 6
W centrum miasta pojawił się maseczkomat STR. 6
Sprzęt komputerowy trafił do szkół STR. 19
Mikołajkowe prezenty dla mieszkańców DPS-u STR. 20
Po 322 dniach wróciła Nowodworska Liga Futbolu! STR. 24

STYLE OPTIC
OPRAWY do -20% TANIEJ !!!
BADANIE WZROKU W PREZENCIE
KAUFLAND ul. Morawicza 2a, tel. 22 503 95 99
CH HIT ul. Warszawska 36, tel. 22 732 22 13

WSZYSTKO DO DOMU I OGRODU
GRUPA psb MRÓWKA
NOWY DWÓR MAZOWIECKI
ul. Leśna 3
22 732 15 15
Budujące pomysły
facebook.com/mrowkandm

Bank Spółdzielczy w Nowym Dworze Mazowieckim
Grupa BPS
Weź Wygodny KREDYT NA SZCZĘŚCIE
www.bsndm.pl
facebook.com/bsndm

9 771505 427203 51

eprasa.pl 4b4dab773b

NA BIEŻĄCO

Testy na COVID-19 już tylko w szpitalu

Jak informuje dyrekcja Nowodworskiego Centrum Medycznego, punkt pobrań do przeprowadzenia testu na COVID-19 przy ul. Paderewskiego został zamknięty

Z dniem 7 grudnia 2020 roku **dodatkowy punkt pobrań materiału biologicznego** do przeprowadzenia testu na obecność wirusa SARS-CoV-2 w Nowym Dworze Mazowieckim przy **ul. Paderewskiego 7 (na terenie Przychodni Specjalistycznej) został zamknięty!**

Na testy zapraszamy wszystkie osoby mające wskazanie i skierowanie do wykonania takiego testu, tj:

-zlecenie od lekarza Podstawowej Opieki Zdrowotnej, lekarza NiŚOZ;

-kwarantanna, w tym zlecenie Sanepidu;

-wyjazd do Sanatorium (6 dni przed planowanym terminem rozpoczęcia leczenia uzdrowiskowego).

Badanie wykonujemy również w ramach komercji – przed badaniem należy uiścić opłatę w kasie w budynku Administracji.

Dyrekcja Nowodworskiego Centrum Medycznego zapewnia, że wszystkim osobom, które zgłoszą się do w/w punktu pobrań, wymazy będą pobrane.

Dyrekcja nowodworskiego szpitala informuje, że zgodnie z wytycznymi **od środy 9 grudnia 2020 roku** zmianie oraz wydłużeniu ulegają godziny pracy punktu pobrań wymazów do testów na obecność wirusa SARS-CoV-2. Punkt pobrań przy ul. Miodowej 2 w Nowym Dworze Mazowieckim (na terenie Szpitala, przy bramie wjazdowej), działa w:

- poniedziałki 15.00-20.00
- wtorki 08.00-13.00
- środy 8.00-13.00
- czwartki 15.00-20.00
- piątki 08.00-13.00
- soboty 08.00-13.00
- niedziele 08.00-13.00

Numer dla pacjentów: 795 112 999, 22 765 83 22. **Red.**

SŁODKA KRZYŻÓWKA

Drodzy Czytelnicy, w środku znajdziecie krzyżówki, rebusy i zagadki. Wśród Czytelników, którzy rozwiążą co najmniej 3 łamigłówki/zadania rozlosujemy pyszny torcik z Cukierni Duet. Rozwiązania prosimy przysyłać na adres redakcja@nowodworski.info lub zgłosić telefonicznie do najbliższego poniedziałku pod numerem tel. 733-055-002.

Nagrodę za poprawne rozwiązane zadania otrzymuje pan **Gabriel Nowak!**

CUKIERNIA Duet
TRADYCYJNE WYROBY CIAST I TORTÓW
Zapraszamy do sklepów firmowych
w Nowym Dworze Mazowieckim
ul. Warszawska 2, tel. 22 775 97 10
ul. Woj. Polskiego 45A paw. 45, tel. 500 409 503
www.cukierniaduet.pl

NOWY DWÓR MAZ. Wojewoda „zwolnił" łóżka dla osób noncovid

Szpital znów dla pacjentów bez COVID-19

Wojewoda zwolni w najbliższych dniach 900 miejsc w 12 mazowieckich szpitalach dla pacjentów noncovid, o co postulowali radni sejmiku. Dzięki tej decyzji w nowodworskim szpitalu zwolnią się 103 łóżka dla pacjentów, którzy na COVID-19 nie chorują

Przypomnijmy, że decyzją wojewody na początku listopada br. Nowodworskie Centrum Medyczne zostało przekształcone w placówkę, która mogła przyjmować i leczyć pacjentów chorych wyłącznie na COVID-19, poza tymi wyjątkami, kiedy faktycznie zagrożone było życie ludzkie.

103 łóżka dla pacjentów noncovid

Obecnie, po ponad miesiącu od tej decyzji, wojewoda postanowił zwolnić 900 miejsc w 12 mazowieckich placówkach dla pacjentów noncovid. W tym jak przyznał wojewoda 103, w Nowym Dworze Mazowieckim, na którym zależało radnemu Krzysztofowi Strzałkowskiemu, przewodniczącemu sejmikowej komisji Zdrowia i Kultury Fizycznej, który już w poprzednich tygodniach postulował o uwalnianie łóżek zarezerwowanych dla pacjentów z koronawirusem. Nadal dla pacjentów z pozytywnym wynikiem COVID-19 zostanie 57 łóżek.

Jaka sytuacja w Szpitalu Narodowym?

Po raz pierwszy publicznie Wojewoda przyznał również, że liczba łóżek w jego decyzjach nie zawsze jest wdrażana przez szpitale. Z wypowiedzi Konstantego Radziwiłła wynika również, że informacje o pojemności Szpitala Narodowego, zamieszczone na rządowych stronach nie są już aktualne. Miesiąc temu rząd informował, o 500 łóżkach od 12 listopada, a docelowo 1200 łóżek. Zgodnie z przekazanymi wczoraj informacjami miejsc 285, a zajętych średnio między 50 a 65.

Zgodnie z informacjami wojewody na 9 grudnia, na Mazowszu było dostępnych 5384 łóżka dla pacjentów z COVID-19, w tym około 1700 zajętych, czyli o 500 mniej niż w szczycie z 16 listopada. Najwięcej łóżek respiratorowych zajętych było 25 listopada, czyli 228. Dziś zajętych jest o 64 mniej.

Informacja od Dyrekcji szpitala

Dyrekcja Nowodworskiego Centrum Medycznego informuje, że „Decyzją Wojewody Mazowieckiego, **od dnia 14 grudnia 2020 roku** nasz szpital realizował będzie świadczenia opieki zdrowotnej w związku z zapobieganiem, przeciwdziałaniem i zwalczaniem COVID-19, poprzez zapewnienie w podmiocie leczniczym 57 łóżek dla pacjentów z potwierdzonym zakażeniem SARS-CoV-2, w tym 6 łóżek intensywnej terapii, z kardiomonitorem oraz możliwością prowadzenia tlenoterapii i wentylacji mechanicznej oraz zapewnienie w podmiocie leczniczym 3 łóżek dla pacjentów z podejrzeniem zakażenia SARS-CoV-2.

Zgodnie z decyzją, zmiany potrwają do odwołania na terytorium Rzeczypospolitej Polskiej stanu epidemii.

- Oddział Ginekologiczno-Położniczy – będzie przyjmował pacjentki z oznaczonym negatywnym wynikiem badania w kierunku wirusa SARS-CoV-2;

-Oddział Dziecięcy – będzie przyjmował dzieci z oznaczonym negatywnym wynikiem badania w kierunku wirusa SARS-CoV–2;

-Oddział Chirurgii Ogólnej – będzie przyjmował pacjentów z oznaczonym dodatnim wynikiem badania w kierunku wirusa SARS-CoV-2 oraz w wyjątkowych sytuacjach zagrażających życiu pacjentów;

-Oddział Chorób Wewnętrznych – będzie przyjmował pacjentów TYLKO z oznaczonym dodatnim wynikiem badania w kierunku wirusa SARS-CoV-2.

Jednocześnie zapewniamy, że nadal w szpitalu utrzymany jest reżim sanitarny i wszelkie środki ostrożności". **Red.**

Szpital w Nowym Dworze Maz. znów będzie mógł przyjmować pacjentów bez COVID-19

WIZYTY DUSZPASTERSKIE

Co z kolędą w tym roku?

Okres Bożego Narodzenia od wielu wieków jest w Polsce związany z tradycyjnymi odwiedzinami kapłanów w domach parafian. Archidiecezje płocka i warszawsko-praska przygotowały komunikaty i zalecenia dla duchownych oraz parafian

Archidiecezja płocka

„Pandemia koronowirusa, która od niemal roku dotyka mieszkańców spowodowała, że zmieniły się również okoliczności realizowania posług sakramentalnych i duszpasterskich Kościoła katolickiego. W konsekwencji również wizyta duszpasterska w tradycyjnej formie nie jest możliwa. Biorąc jednak pod uwagę tradycję, prawo kanoniczne, obecne okoliczności i zróżnicowanie regionalne duszpasterze nie powinni rezygnować zupełnie z wizyty duszpasterskiej w 2021 roku, jest bowiem ona okazją do nawiązywania kontaktu z parafianami i wyrazem troski o ich wiarę" - czytamy w liście ks. Mirosława Milewskiego, Wikariusza Generalnego.

W związku z tym, przygotowano wskazania dla duchownych, którzy mogą zorganizować kolędę w inny sposób.

Wiosenna wizyta duszpasterska

Wizyta duszpasterska mogłaby się odbyć po świętach Wielkanocnych, jeśli sytuacja pandemiczna by na to pozwoliła. W warunkach wiosennych, z uwagi na lepszą pogodę, taka wizyta mogłaby odbyć się nawet przed domami lub blokami, przy figurach i kapliczkach przydrożnych.

Odwiedziny konkretnych rodzin

Ksiądz proboszcz może zaproponować odwiedziny duszpasterskie, ale tylko dla tych rodzin, które podejmą decyzję o przyjęciu duszpasterza w domu. Przed uroczystością Narodzenia Pańskiego (lub po uroczystości), wierni otrzymają formularze w których pisemnie wyrażą chęć przyjęcia kapłana w domu, a następnie dostarczą je do parafii.

Kolędowanie dla małych grup w kościołach i „Wieczór kolędowy"

W ciągu kolejnych dni po uroczystości Narodzenia Pańskiego duszpasterze wyznaczą Msze św. w kościołach, najlepiej, gdyby do kościoła zostali zaproszeni przedstawiciele rodzin. W czasie Mszy św. duszpasterze, pomodlą się za rodziny parafii. Na zakończenie Eucharystii zostanie odmówiona modlitwa błogosławieństwa rodzin i ich domów, a także poświęcona woda, którą przedstawiciele rodzin zabiorą ze sobą. Potem w domach w czasie „Wieczoru kolędowego" (bez kapłana). Rodziny zorganizują spotkanie dla wszystkich domowników wg zaleconego schematu.

List kolędowy

Po uroczystości Objawienia Pańskiego zakrystianin, pracownik parafii lub inne właściwe, pełnoletnie osoby mogłyby dostarczyć do bloków lub domów parafian pobłogosławioną kredę, kadzidło i wodę święconą oraz napisany przez duszpasterzy list.

Kolędowanie po ulicach parafii

Duszpasterz może udać się do danej wsi lub osiedla aby tam, np. przy kapliczce lub figurze, odmówić błogosławieństwo rodzin i mieszkańców, a następnie przechodząc przez zabudowania, zachowując właściwe odległości i zabezpieczenia sanitarne, pokropić z daleka ich odrzwia, zostawiając parafianom słowo wsparcia i obrazek kolędowy z modlitwą.

Inne wskazania:

a) W czasie wykonywania tegorocznej wizyty duszpasterskiej w jakiejkolwiek jej formie nie należy angażować niepełnoletnich ministrantów.

b) Szczególną troską duszpasterze obejmą nowe rodziny w parafii i nowo powstałe domy/mieszkania.

c) Można poprosić o pomoc w dostarczeniu do sąsiadów formularzy z zaproszeniem kapłana lub schematem „Wieczoru kolędowego" np. chętnych sołtysów lub innych dorosłych członków wspólnoty parafialnej.

Archidiecezja Warszawsko-Praska

Romuald Kamiński, Biskup Warszawsko-Praski pisze: *„Z powodu trwającej pandemii w tym roku konieczne jest wprowadzenie poważnych zmian w tej formie duszpasterskiego posługiwania".*

Zalecenia Biskupa:

- Dotychczasowa forma wizyt duszpasterskich z nawiedzeniem mieszkań i domów jest niemożliwa. Parafian można za to zaprosić na Mszę Św. do kościoła w mniejszych grupach.

- Osoby chore i nie mogące z innych przyczyn uczestniczyć w takiej Mszy Świętej, zachęcam do podjęcia modlitwy osobistej i rodzinnej w swoim domu.

- Uwzględniając uwarunkowania duszpasterskie, zezwalam kapłanom na sprawowanie dodatkowej Mszy Świętej w tych intencjach.

- W wioskach, małych miejscowościach lub rejonach miasta kapłani mogą pomodlić się za parafian (np. przy kapliczce lub krzyżu), a następnie przechodząc obok ich domów pobłogosławić rodziny tam mieszkające.

- Zabrania się podejmowania inicjatyw duszpasterskich, które naruszałyby obowiązujące przepisy sanitarne (ilość zgromadzonych, dystans społeczny, obowiązek zakrywania ust i nosa).

\

Red.

TYGODNIK NOWODWORSKI LAUREAT NAGRODY PRO PUBLICO BONO
IZBA WYDAWCÓW PRASY
Stowarzyszenie Gazet Lokalnych

REDAKCJA: Ewa Gruszka (p.o. redaktor naczelna), Elżbieta Radomska, Andrzej Zawadzki, Marzena Dobraczyńska, Daniel Szablewski.
WSPÓŁPRACA: Alfred Kabata, Barbara Malewska, Maja Zakaszewska, Małgorzata Mianowicz.
ADRES REDAKCJI: NOWY ADRES REDAKCJI: ul. Rynek 2, 05–120 Legionowo; tel. 22 775 01 36, 691 222 327; e–mail: redakcja@nowodworski.info
BIURO REKLAM: tel. 733 055 002, 22 784 22 22; biuro@nowodworski.info; pon.– pt. 8:00 – 16:00
BIURO OGŁOSZEŃ: VIP–NAWROT – Wiesława Nawrot, ul. Przejazd 5, 05–100 Nowy Dwór Maz., pon – pt w godz. 9–18, sobota w godz. 9–13.
Prenumerata realizowana przez RUCH S.A.: zamówienia na prenumeratę w wersji papierowej i na e–wydania można składać na stronie www.prenumerata.ruch.com.pl. Pytania prosimy kierować na adres e–mail: prenumerata@ruch.com.pl lub kontaktując się z infolinią pod numerem 22 693 70 00, w dni robocze w godzinach 7:00 – 17:00, koszt połączenia wg taryfy operatora.
Druk: Polska Press Łódź.
Wydawca: Agencja TiO, e–mail: agencja@tio.com.pl. Nakład poniżej 15.000 egz.

eprasa.pl 4b4dab773b

Mikołaja w tym roku nie będzie...

Najważniejsze święta w roku, najpiękniejsze, pełne magii i światła, wszyscy na nie czekają. Często są jedynym pretekstem do spotkań w gronie rodziny. Są od lat czasem wzajemnej pomocy, największych akcji charytatywnych, wręczania prezentów, rodzinnych odwiedzin i radości. Jak będzie w tym roku? Czy to będą chude święta, czy Mikołaj zaciśnie pasa? Co będzie silniejsze: tradycja czy pandemia?

Zaczniemy od wydatków

Według danych z raportu dotyczącego świątecznych zakupów, przeprowadzonego przez Deloitte Polska wynika, że Polacy na bożonarodzeniowe prezenty, żywność, podróże oraz spotkania z najbliższymi przeznaczą średnio 1 318 zł, czyli 30% mniej niż w zeszłym roku. To dość odczuwalna różnica zarówno dla kupujących, jak i sprzedających.

Poznajmy czteroosobową polską rodzinę. Mama Natalia, tata Tomek, mała Zosia i Hubert. Jak u nich rozłożą się oszczędności, gdzie odejmą, a gdzie dołożą, żeby nie stracić magii świąt?

Wydamy mniej w te święta, ale nie na prezenty!

Natalia stara się nie martwić. Chce wraz z mężem Tomkiem, żeby dzieci nie odczuły, że te święta mogą być inne. Wiedzą jak zaplanować świąteczny budżet. Zaoszczędzą na podróżach świątecznych, więc na prezenty dla dzieci wystarczy.

Według raportu Deloitte Polska, na tzw. koszyk podróży, wydamy średnio jedynie 58 zł, czyli o ponad 70% mniej niż w minionym roku.

Rodzice Natalii mieszkają daleko, jednak nie spędzą świąt sami, bo obok mieszka rodzeństwo Natalii. Ustalili między sobą, że tym razem młodsze rodzeństwo weźmie na siebie większość świątecznych obowiązków i dotrzymają towarzystwa rodzicom. Limit pięciu osób przy świątecznym stole będzie zachowany. Młoda mama trochę się martwi, bo nigdy nie robiła potraw wigilijnych. Od kilku lat spędzali święta raz u rodziców Natalii, raz u rodziców Tomka.

Ciąg dalszy na stronie 18

Ich pierwsze Święta w Ojczyźnie

Ośrodek adaptacyjny dla repatriantów, który funkcjonuje w obiekcie Stowarzyszenia Wspólnota Polska w Domu Polonii w Pułtusku od kilku już lat, przyjął właśnie nową grupę naszych rodaków z Kazachstanu. Zmiana przepisów repatriacyjnych dała tym ludziom nadzieję na powrót do Ojczyzny. Podejmują naprawdę życiową i niełatwą decyzję, zostawiając wszystko, wyjeżdżając dosłownie z dwiema walizkami, do końca nie wiedząc, jak im się ułoży nowe życie w Polsce. To bardzo odważny krok dla każdej z takich rodzin i osób, dlatego też potrzebują na początek wsparcia, pomocy, serdecznego przyjęcia w Polsce. W Pułtusku to wszystko otrzymują. O szczegółach opowiada dyrektor Domu Polonii Michał Kisiel

27 listopada, specjalnie wyczarterowanym samolotem rządowym, do Polski przyleciała kolejna grupa ponad 160 repatriantów, w większości z Kazachstanu, choć jest też kilka osób z Rosji i Białorusi. 96 z nich trafiło do ośrodka adaptacyjnego w Domu Polonii. Wszyscy przeszli badania na COVID – 19, dwa dni przed wylotem. Póki co, są zdrowi, z czego bardzo się cieszymy, ale też pracujemy nad ich odpornością domowymi sposobami.

Ciąg dalszy na stronie 7

Materiał informacyjny

Liczą się konkrety,

CZYLI PLAN DLA PRACY I ROZWOJU

Pandemia COVID-19 odmieniła świat, jaki znaliśmy. Zmieniła nie tylko to, jak funkcjonujemy w społeczeństwie, ale także wpłynęła na gospodarkę. Sprawiła też, że wszyscy musimy się nauczyć, jak w niej funkcjonować. Dlatego, wychodząc naprzeciw tym potrzebom, wicepremier Jarosław Gowin przygotował Plan dla Pracy i Rozwoju.

Ten plan powstał, bo Polacy – pracownicy i firmy – muszą znowu poczuć się bezpiecznie. A zatem potrzebują nie ogólnych wizji, idei czy strategii, ale planu konkretnego i pewnego, rozpisanego na działania i terminy. Dzięki niemu warunki prowadzenia działalności gospodarczej staną się przewidywalne.

W czasach kryzysu należy przede wszystkim zapewnić byt polskim rodzinom i przetrwanie polskim firmom. Praca jest tym, co łączy pracowników i pracodawców. Wszystkie działania mają służyć więc i jednym, i drugim. Kryzys i pandemia kiedyś miną i dlatego należy myśleć o przyszłości – o jak najszybszym powrocie gospodarki na ścieżkę szybkiego wzrostu. Nie można wyłącznie pomagać tu i teraz, ale w ramach planu kłaść fundamenty pod przyszłość. Dlatego liczą się konkrety.

FIRMA BEZPOŚREDNIA POMOC

Przygotowany plan zawiera działania pogrupowane w trzech obszarach.

Pierwszy z nich to bezpośrednia pomoc. Na tarczę branżową oraz na kontynuację tarczy finansowej PFR przeznaczone zostanie ok. 40 mld zł. Pomoc ta obejmuje zwolnienia z ZUS, postojowe dla małych firm, dopłatę do 2 tys. zł z Funduszu Gwarantowanych Świadczeń Pracowniczych, dotację do 5 tys. zł dla mikro i małych firm, możliwość umorzenia w 100% subwencji z Polskiego Funduszu Rozwoju, dofinansowanie do 70% kosztów stałych, a także wieloletnie korzystnie oprocentowane kredyty inwestycyjne udzielane przez Polski Fundusz Rozwoju i gwarantowane przez Bank Gospodarstwa Krajowego.

NOWY KIERUNEK

Drugi obszar to nowy kierunek, czyli pakiet działań wspierających firmy zmuszone do transformacji i dostosowania się do zmienionych potrzeb rynku. Dotyczy to także osób dotkniętych bezrobociem. Do takich działań należy program „Pierwszy biznes", czyli nisko oprocentowane pożyczki i dotacje na uruchomienie działalności gospodarczej. Oferta obejmuje program „Nowy Start", czyli warsztaty i szkolenia eksperckie, ułatwiające ponowne rozpoczęcie działalności gospodarczej w rzeczywistości post-covidowej. Przedsiębiorcy mogą również skorzystać z „Polityki Nowej Szansy", czyli środków na restrukturyzację firm mających kłopot z płynnością.

Przygotowany plan zawiera działania pogrupowane w trzech obszarach

IMPULS ROZWOJOWY

Trzeci obszar to impuls dla rozwoju. To tarcza prawna, czyli ustawy deregulacyjne, a także cyfryzacja gospodarki polegająca na przeniesieniu wszystkich procedur do sieci. Ten obszar to nowe prawo zamówień publicznych – zdecydowanie uproszczone, ale też np. dające możliwość stosowania w zamówieniach publicznych zaliczki. Kolejnym elementem z tego obszaru jest krajowy plan odbudowy, będący kompleksowym programem reform i projektów strategicznych, którego celem jest wzmocnienie odporności społecznej i gospodarczej oraz budowa potencjału polskiej gospodarki. Przygotowany został także pakiet na rzecz mieszkalnictwa, a w nim między innymi 1,5 mld zł jako wsparcie w budowie mieszkań dla gmin, czy ustawa mieszkanie za grunt. Oprócz tych rozwiązań powstaje nowa polityka przemysłowa, czyli przemyślany pakiet impulsów rozwojowych dla branż wnoszących największą wartość dodaną w eksporcie. Wreszcie, przeznaczonych zostało 8 mld zł z Narodowego Centrum Badań i Rozwoju oraz Polskiej Agencji Rozwoju Przedsiębiorczości. Środki te przeznaczone są dla firm na osiągnięcie nowych przewag konkurencyjnych na rynkach światowych. Przewidziana jest między innymi ulga na robotyzację.

Plan jest otwarty oraz elastyczny i będzie sukcesywnie uzupełniany wraz z realizacją kolejnych przedsięwzięć. Powstaje on w dialogu z pracodawcami i związkami zawodowymi. Warto poznać szczegóły!

PLAN DLA PRACY I ROZWOJU
PRACA ▪ ROZWÓJ ▪ BEZPIECZEŃSTWO

Szczegóły znajdują się na stronie
LiczaSieKonkrety.gov.pl

eprasa.pl 4b4dab773b

Oferta ważna 8-24.12.2020 r.

lub do wyczerpania zapasów

Gama

Tradycyjnie dobry wybór

ZAPRASZAMY DO SKLEPÓW:

- „Gama" ul. Tartaczna 33
- „Gama" ul. Świętojańska 2
- „Mini Gama" ul. Daszyńskiego 5
- „Gama" ul. Traugutta 23

Społem

www.pultusk.spolem.org.pl

Znajdź nas: facebook SpołemPssPultusk

- zapraszamy do zamawiania koszy prezentowych, paczek świątecznych

Uszka z kapustą i grzybami 300g FELIKS
3,99 zł/szt.

Pierogi z kapustą i grzybami 450g FELIKS
5,19 zł/szt.

Filet z makreli w oleju 170g Łosoś
4,59 zł/szt.

Zupa grzybowa 450g Proste Historie
7,49 zł/szt.

Groszek konserwowy 400g Gama
1,89 zł/szt.

Ręcznik papierowy XXL 3 warstwowy 2 szt. Gama
3,99 zł/op.

ALPAN

Mascarpone 250g Mlekpol
5,99 zł/szt.

Twaróg półtłusty Augustowski krajanka Mlekpol
12,99 zł/kg

Serek homo Rolmlecz wanilia 200g Mlekpol
2,19 zł/szt.

Twaróg sernikowy 1kg Piątnica
12,49 zł/kg

Śmietana 18% 400g Piątnica
3,29 zł/szt.

Bruno-Tassi

Kiełbasa drewnem wędzona Balcerzak
21,99 zł/kg

Wędzonka Krotoszyńska wędzona Peklimar
26,99 zł/kg

Wędzonka krotoszyńska parzona Peklimar
26,99 zł/kg

Polędwica drobiowa z majerankiem Peklimar
13,99 zł/kg

Gobarto

Szynka nie ze wsi Nikpol
31,99 zł/kg

Schab nie ze wsi Nikpol
31,99 zł/kg

Indyk z pasieki Nikpol
14,99 zł/kg

Flaki 900g Polskie Przysmaki
13,99 zł/szt.

JAKOMEX

Ser Szlachetny z dziurami Michów
19,99 zł/kg

Masło extra 200g Kosów
4,69 zł/szt.

Krakowska sucha 245g Duda
11,99 zł/szt.

Krakowska sucha drobiowa 245g Duda
11,99 zł/szt.

SKLEPY: • „Gama" ul. Tartaczna 33 • „Gama" ul. Świętojańska 2 • „Mini Gama" ul. Daszyńskiego 5 • „Gama" ul.23 Traugutta • www.pultusk.spolem.org.pl

eprasa.pl 4b4dab773b

NOWY DWÓR MAZ. 33 miliony złotych na inwestycje

Radni uchwalili budżet na 2021 rok. Jakie inwestycje w mieście?

- W okresie pandemii i trudnej sytuacji budżetów wszystkich samorządów w Polsce, nam udało się przygotować budżet nadwyżkowy - mówił podczas grudniowej sesji burmistrz Jacek Kowalski. Przewodniczący Rady Miejskiej Krzysztof Bisialski nazwał przyjęty budżet majstersztykiem, natomiast opozycyjny radny Marcin Ozdarski określił go mianem fatalnego. Radni przeznaczyli na przyszłoroczne inwestycje kwotę ponad 33 mln zł

Podczas ubiegłotygodniowej sesji Rada Miejska przyjęła budżet Nowego Dworu Maz. na 2021 rok. Zgodnie z propozycją burmistrza, planowane dochody wyniosą ok. 211,7 mln zł, natomiast wydatki ok. 204,8 mln zł.

- Przyszłoroczny budżet będzie budżetem nadwyżkowym. Udało się nam go przygotować, uwzględniając wszystkie potrzeby dotyczące funkcjonowania naszego miasta i naszych jednostek oraz zadań wynikających z wieloletnich planów inwestycyjnych (...). Oczywiście mam dużą niepewność, co do kwot, jakie będą szczególnie po stronie dochodowej, bo nie wiem, jak jeszcze wirus będzie się rozwijał i czy szczepionki, o których słyszymy, okażą się skuteczne - mówił J. Kowalski.

Burmistrz dodał, że jeśli pandemia ustąpi, Nowy Dwór Maz. na pewno powróci na ścieżkę rozwoju.

- Może jednak okazać się, że nastąpi negatywny scenariusz i przyjdzie trzecia fala koronawirusa. Wtedy mając taki budżet, mamy szansę stworzyć sobie „poduszkę bezpieczeństwa", bo mamy jeszcze możliwości reakcji. Jeżeli mielibyśmy budżet deficytowy, to rzeczywiście mielibyśmy trudno - wyjaśniał J. Kowalski.

Fatalny czy majstersztyk?

- Nie będę wchodził w szczegóły tego budżetu, który jest budżetem fatalnym. Uważam, że co prawda wskazuje pan, iż jest to budżet nadwyżkowy, ale jest on bardzo trudny do zrealizowania, bo z jednej strony podnosi pan dochody o 5 mln zł, a z drugiej sztucznie obniża wydatki. Połowa następnego roku zweryfikuje realność tego budżetu - ocenił radny M. Ozdarski.

M. Ozdarski zwrócił również uwagę, że burmistrz po stronie dochodów zaplanował 19,5 mln zł ze sprzedaży działek w Modlinie Twierdzy.

- Jaki ma plan awaryjny, gdy pan tych dwóch działek nie sprzeda? Wszyscy wiemy, jaki jest problem ze sprzedażą gruntów na terenie Modlina Twierdzy, co wynika de facto z nadzoru konserwatorskiego - pytał radny. Burmistrz odpowiedział, że wbrew pozorom zainteresowanie nieruchomościami w czasie pandemii rośnie i także w przypadku gruntów w Modlinie Twierdzy pojawiają się telefony.

- Czasy są trudne i budżet jest trudny (...). Widzicie, co dzieje się w naszym kraju i jak zmniejszono środki samorządom. Tu trzeba złożyć podziękowania na ręce pani skarbnik i pana burmistrza, bo spięli budżet na trudne czasy. Nie widzę, żebyśmy mogli tutaj coś więcej zrobić niż tylko realizować ten budżet i w miarę dobrze zamknąć rok 2021, żeby nie zrobić krzywdy ludziom i żeby dostawali pensje. Przyglądałem się spinaniu tego budżetu, widziałem to w czarnych barwach, ale jednak jest to majstersztyk. Co prawda na papierze, ale życzę sukcesów w realizacji tego wszystkiego - zauważył przewodniczący K. Bisialski.

Poprawki odrzucone

W trakcie dyskusji nad przyszłorocznym budżetem zgłoszono dwie poprawki. Autorem obu był M. Ozdarski. Pierwsza zakładała przeniesienie 105 tys. zł z oświaty na podwyżki dla pracowników MZO, natomiast druga dotyczyła przerzucenia 10 tys. zł z „Faktów Nowodworskich" na zadaszenie placów zabaw przy ul. Sempołowskiej i Młodzieżowej. Radny zapewnił, że obie propozycje są jedynie kosmetycznymi zmianami, które nie demolują przygotowanego budżetu. Ostatecznie oba wnioski przepadły w głosowaniach.

Jakie inwestycje w 2021 roku?

W budżecie zaplanowano ok. 33,4 mln zł na wydatki majątkowe, w tym inwestycje. Zdecydowania większość zadań realizowana będzie w ramach Wieloletniej Prognozy Finansowej. Ich wykonanie będzie finansowane ze środków unijnych w kwocie ok. 16,6 mln zł, środków zewnętrznych - ok. 2,8 mln zł oraz w pozostałej części ze środków własnych.

Wielomilionowe inwestycje obejmą również: wykonanie dokumentacji projektowej i budowę parkingu Park & Ride przy ul. Morawicza - ok. 4,4 mln zł

Największe pieniądze zostaną przeznaczone na remont i rewitalizację dawnego Kasyna Oficerskiego - aż ok. 9,1 mln zł. Wielomilionowe inwestycje obejmą również: wykonanie dokumentacji projektowej i budowę parkingu Park & Ride przy ul. Morawicza - ok. 4,4 mln zł, zagospodarowanie brzegu rzeki Narew - ok. 3,8 mln zł, rozwój i modernizację terenów zieleni (projekt realizowany jest już od 2018 roku i obejmuje tereny pomiędzy ul. Sadowa i Młodzieżowa, ul. Wojska Polskiego na wysokości Osiedla Dębowy Park, teren rekreacyjny przy ul. Mieszka I, skwer im. Dobrogosta, teren przy ulicy Kolejowej, teren w okolicach wału przeciwpowodziowego na Osiedlu Pólko, Park Trzech Kultur) - ok. 3,6 mln zł, remont i rewitalizację 20 bloków komunalnych na Osiedlu Centrum i w Modlinie Twierdzy - ok. 3,4 mln zł, ograniczenie zanieczyszczeń powietrza na terenie miasta - ok. 2,2 mln zł, projekt E-usługi - ok. 2,1 mln zł, modernizację dróg, chodników i parkingów - ok. 1,3 mln zł, nabycie nieruchomości pod cmentarza na północ od Lasu Dębinka i w dzielnicy przemysłowej oraz odszkodowania - ok. 1,1 mln zł, a także budowę i przebudowę dróg - 1 mln zł.

Ponadto zaplanowano: 400 tys. zł na budowę wielofunkcyjnego boiska sportowego na Osiedlu nr 9, 295 tys. zł na modernizację placów zabaw, 200 tys. zł na dotacje dla mieszkańców na wymianę źródeł ciepła w ramach ograniczenia niskiej emisji oraz ok. 165 tys. zł na dotację celową dla PGW Wody Polskie na dokumentację dotyczącą rozbudowy wału przeciwpowodziowego rzeki Wisły. Zarezerwowano również mniejsze kwoty na: rozbudowę i termomodernizację Publicznego Przedszkola nr 5, dofinansowanie zakupu ciężkiego samochodu ratowniczo-gaśniczego dla OSP Nowy Dwór Maz., modernizację oświetlenia, zaprojektowanie i wyznaczanie ścieżek rowerowych w ramach II etapu, budowę budynku na około 50 mieszkań w Modlinie Twierdzy (realizacja do 2025 roku), wykonanie zadaszenia balkonów w budynku komunalnym przy ul. Chryzantemy 1 i wyposażenie terenu szkoły w Modlinie Starym w urządzenia zabawowe dla dzieci i zjazd linowy.

Daniel Szablewski

NOWY DWÓR MAZ. Od stycznia możliwa wyższa stawka za odpady

Będą wyższe opłaty za śmieci?

Zarząd Budynków Komunalnych złożył najkorzystniejszą ofertę na odbiór i zagospodarowanie opadów komunalnych z terenu Nowego Dworu Mazowieckiego w 2021 roku. Ta oferta jest jednak wyższa aniżeli zakładali nowodworscy urzędnicy. Wszystko wskazuje na to, że mieszkańcy mogą spodziewać się podwyżki stawek za śmieci. Podczas sesji Rady Miejskiej potwierdził to burmistrz

Podobnie jak na 2020 rok, tak również na 2021 rok, ZBK przedstawił najkorzystniejszą ofertę na odbiór odpadów komunalnych z terenu Nowego Dworu Maz. ZBK zaproponował cenę 9 387 900 zł, z kolei pozostałe oferty były jeszcze wyższe i kształtowały się na poziomie: 9 583 410 zł - konsorcjum firm RDF i MPK PURE HOME z Ostrołęki oraz 11 162 880 zł - BYŚ - Wojciech Byśkiniewicz z Warszawy.

- Miasto Nowy Dwór Mazowiecki zamierzało przeznaczyć na sfinansowanie zamówienia kwotę 8 815 000 zł. Miasto Nowy Dwór Mazowiecki przeznaczyło dodatkową kwotę w wysokości 572 900 zł na realizację powyższego zamówienia - informuje wiceburmistrz Janusz Mikuszewski.

Zanosi się na to, że brakującą kwotę będą musieli jednak zapłacić mieszkańcy, ponieważ system gospodarowania opłatami powinien bilansować się i jego koszty powinny być pokrywane z opłat śmieciowych. Podczas grudniowej sesji Rady Miejskiej do tematu zmiany stawek śmieciowych nawiązał burmistrz, kiedy to radny Marcin Ozdarski - w trakcie dyskusji nad budżetem miasta na 2021 rok - zaproponował poprawkę, której celem było przeznaczenie 105 tys. zł na podwyżki dla pracowników Miejskiego Zakładu Oczyszczania.

- Na następnej sesji państwo (radni - red.) *będziecie zajmowali się jedną z takich umów* (cywilnoprawnych między Miastem, a MZO - red.), *bo trzeba będzie się tym zająć. Jesteśmy już praktycznie po przetargu na gospodarkę śmieciową w przyszłym roku w Nowym Dworze, więc będziemy się nią zajmowali. To największa umowa, jaką mamy z MZO* (ZBK zleca odbiór odpadów MZO - red.) *i zobaczymy, jak wtedy będzie pan decydował, czy trzeba zwiększyć te kwoty dla MZO, bo będziemy musieli pewnie je zwiększyć znacząco i to będzie skutkowało niestety podwyżką opłat za śmieci* - mówił burmistrz Jacek Kowalski.

Przypomnijmy, że od stycznia 2020 roku mieszkańcy Nowego Dworu Maz. płacą 25 zł od osoby miesięcznie za odbiór odpadów segregowanych i 50 zł od osoby miesięcznie w przypadku niedopełnienia obowiązku segregacji. Czy w 2021 roku stawki będą wyższe? Przekonamy się już niebawem.

Daniel Szablewski

Od stycznia br. roku mieszkańcy Nowego Dworu Maz. płacą 25 zł od osoby miesięcznie za odbiór odpadów segregowanych i 50 zł za odpady niesegregowane

eprasa.pl 4b4dab773b

NASIELSK. Remont drogi do lasu

Urząd zmodernizował drogę do radnego

Urząd Miejski zakończył niedawno modernizację jednej z dróg w Studziankach. Z nowego asfaltu szczególnie zadowolony jest miejscowy radny Jan Lewandowski, który mieszka tuż obok i jest głównym użytkownikiem tej drogi. Niektórzy mieszkańcy sugerują, że ta inwestycja została wykonana tylko dlatego, że radny należy do obozu politycznego burmistrza

Nasielscy włodarze zlecili jesienią modernizację 10 odcinków dróg na terenie całej gminy. W ramach tego zadania do realizacji wytypowano także jedną z bocznych dróg w Studziankach. Na odcinku o długości około 230 metrów uzupełniono podbudowę, wylano asfalt oraz wykonano pobocza. Koszt tych prac wyniósł około 62 tys. zł.

Droga do lasu

- Nikomu nie żałuję asfaltu, ale próbuję znaleźć racjonalne wyjaśnienie potrzeby realizacji utwardzenia tego odcinka i moje poszukiwania, tak samo jak ta droga, kończą się w lesie. Nie potrafię znaleźć żadnego podparcia dla decyzji burmistrza, zarówno od strony technicznej (przejezdność i stan drogi) jak również od społecznej (liczba użytkowników). Dla mnie, mieszkańca Nowych Pieścirogów, gdzie osiedle zamieszkane przez ponad pół tysiąca osób nie może się doczekać inwestycji drogowych i musi się komunikować po dziurawych i tragicznie utrzymanych drogach, przejazd po tej jezdni był jednym wielkim odczuciem jawnej niesprawiedliwości - napisał na Facebooku radny Marcin Szarszewski.

Okazuje się, że urząd postanowił wykonać inwestycję, z której na co dzień będą korzystać mieszkańcy tylko trzech posesji: dwie z nich położone są na samym początku niedawno zmodernizowanego odcinka, natomiast trzecia znajduje się tuż za lasem, do którego wykonano asfalt.

- Panie Marcinie naprawdę nie wie pan czemu ta droga tam powstaje? Serio? Z tego co kojarzę, to ta droga prowadzi do jednego domu, w którym mieszka pana kolega po fachu, czyli radny - zauważył jeden z mieszkańców Studzianek.

Radny: od 15 lat staraliśmy się o remont

Wspomnianym radnym jest J. Lewandowski, który należy do obozu politycznego burmistrza Bogdana Ruszkowskiego.

- Proszę przyjechać i zobaczyć, gdzie jest moje gospodarstwo, a w którym miejscu kończy się asfalt - twierdzi J. Lewandowski, tłumacząc, że asfalt nie został wykonany pod jego posesję, tylko kończy się w lesie.

- Jakbym zrobił tę drogę gdzieś indziej, to ludzie też powiedzieliby, że jestem w obozie (burmistrza - przyp. red.) *albo nie jestem. Mają prawo pisać i komentować, ale niech te komentarze będą w granicach kultury osobistej, a nie niektórzy nazywają mieszkańców grzybiarzami* (internauci żartują, że z wyasfaltowanej drogi będą korzystać osoby przyjeżdżające do lasu na grzyby - przyp. red.). *Czasami odnoszę wrażenie, że tutaj są jacyś gorsi ludzie, którym nic się nie należy, bo mieszkają na uboczu w mniejszej miejscowości, a asfalt powinien był wykonywany tylko tam, gdzie mieszka więcej osób* - denerwuje się J. Lewandowski.

Odcinek drogi przed modernizacją

Końcowy fragment zmodernizowanego odcinka, który kończy się w lesie, za którym jest gospodarstwo radnego

Radny wyjaśnia, że okoliczni mieszkańcy już od 15 lat starali się o modernizację tej drogi.

- Teraz droga wygląda ładnie, bo jest asfalt i są pobocza, ale jeszcze 4 lata temu nie można było przejechać. Było takie błoto, że mieszkańcy zostawiali samochody przy drodze i szli na piechotę do swoich domów, bo inaczej nie dało rady. Mieszkańcy także sami utwardzali drogę, każdy wychodził z łopatą, taczką czy innym sprzętem - dodaje J. Lewandowski.

Część mieszkańców zwraca jednak uwagę, że asfalt na odcinku obsługującym większość posesji został wykonany już rok temu, kiedy za około 83 tys. zł zmodernizowano 400 metrów drogi, natomiast tegoroczna realizacja kolejnego odcinka ich zdaniem była już zbędna.

- W zeszłym roku inwestycja została zakończona w połowie posesji jednego pana i kolejne osoby miały wielki żal, że nowa droga ich ominęła. Stąd nastąpiło dokończenie - komentuje radny.

Co na to Urząd Miejski?

Igor Nicewicz z Wydziału Inwestycji, Zamówień Publicznych i Programów Strukturalnych zauważa, że w ramach całego zadania zostało zmodernizowanych 10 odcinków dróg gminnych, zarówno na „zaludnionym" terenie miejskim, jak i na terenach wiejskich o rozproszonej zabudowie. Wszystkie odcinki zostały wybrane ze względu na pilną potrzebę poprawy ich stanu technicznego.

- Modernizowane odcinki są rozproszone po terenie całej gminy Nasielsk, część z nich to modernizacja kolejnych etapów większych zadań, a niektóre stanowią samodzielną całość. Każdego roku staramy się realizować prace na przynajmniej kilkunastu fragmentach dróg gminnych tak, aby sukcesywnie poprawiać ich stan techniczny, komfort podróżowania, ale przede wszystkim bezpieczeństwo mieszkańców. Dzięki temu sieć dróg gminnych ulega znaczącej poprawie. Wszystkie drogi służą mieszkańcom gminy, bez względu na to czy oni sympatyzują z osobą burmistrza czy nie - przekazuje nam I. Nicewicz.

Czy w najbliższych latach asfalt powstanie także na kolejnych odcinkach tej drogi i w końcu pojawi się tuż obok domu radnego?

- Gmina Nasielsk na pewno będzie starała się kontynuować prace mające na celu poprawę stanu technicznego sieci dróg gminnych, natomiast w chwili obecnej nie jesteśmy w stanie jednoznacznie określić dróg, które będą remontowane - odpowiada I. Nicewicz.

Z kolei J. Lewandowski zapewnia, że na chwilę obecną nie widzi już potrzeby dalszego remontu tej drogi.

Daniel Szablewski

NOWY DWÓR MAZOWIECKI. Pierwszy w mieście automat do sprzedaży środków ochronnych

W centrum miasta pojawił się maseczkomat

Od kilku dni w Nowym Dworze Mazowieckim działa automat do sprzedaży środków ochrony osobistej. 7 dni w tygodniu i 24 godziny na dobę , każdy zainteresowany może nabyć niezbędne w czasie pandemii materiały, które zapewnią bezpieczeństwo i zniwelują możliwość zakażenia się

Automat znajduję się u zbiegu ulic Modlińskiej i Słowackiego w pobliży Powiatowego Urzędu Pracy, czyli w jednej z najbardziej ruchliwych lokalizacji miasta. Inicjatorem uruchomienia sprzedaży vendingowej są właściciele sklepu Pogotowie BHP S.C., który znajduje się przy ul. Bohaterów Modlina.

-W porozumieniu z burmistrzem Jackiem Kowalskim otrzymałem możliwość postawienia maszyny w miejscu, które razem wybraliśmy. Miasto nie pobiera ode mnie żadnych opłat za funkcjonowanie automatu. Mam nadzieje, że to dobry pomysł, który spotka się z zainteresowaniem mieszkańców i przyjezdnych. Podobny asortyment środków ochrony posiadamy również w naszym sklepie stacjonarnym, jednak ten czynny jest w określonych godzinach. W automacie można zakupić niezbędne środki o każdej dowolnej porze – powiedział nam Tomasz Burzykowski, właściciel maszyny.

Asortyment, który znajduję się w środku automatu jest naprawdę bogaty. Poczynając od różnego rodzaju masek (jednorazowe, dzianinowe, dla dzieci, z filtrem, antysmogowe) poprzez rękawiczki ochronne na płynach do dezynfekcji rąk i powierzchni kończąc. Co interesujące, można w maszynie zakupić również pulsoksymetr, czyli elektroniczne urządzenie do nieinwazyjnego pomiaru saturacji krwi. Ceny wszystkich produktów są bardzo przystępne, często niższe niż w sklepach stacjonarnych. Za zakupy można płacić gotówką (bilonem i banknotami), jak również poprzez system płatności elektronicznych.

Urządzenie jest cały czas monitorowane, wszelkie braki będą na bieżąco uzupełniane a w przypadku jakichkolwiek problemów można dzwonić na numer alarmowy 533 008 146. Obsługa automatu jest bardzo prosta i w przejrzysty sposób wytłumaczona na znajdujących się w widocznym miejscu instrukcjach. Tym samym zakup potrzebnych środków jest przyjazny i zapewne spotka się z zainteresowaniem mieszkańców.

MM

Telefon do redakcji Tygodnika Nowodworskiego
691 222 327

eprasa.pl 4b4dab773b

Ciąg dalszy ze strony 3

Ich pierwsze Święta w Ojczyźnie

Każda rodzina otrzymała do pokoju syrop czosnkowy z miodem i cytryną oraz wszelkie środki zapobiegające zarażeniu się COVID-19. W grupie, która trafiła do Pułtuska, są kilkupokoleniowe rodziny. Mamy 37 dzieci w wieku od 0 do 18 lat. Zdecydowanie najwięcej jest dorosłych osób, w tak zwanym wieku produkcyjnym oraz kilku emerytów, którzy przylecieli z rodzinami albo też samotnie. Czekamy jeszcze na 13 osób, których przyjazd się przesunął, ze względu na decyzje władz w Kazachstanie o wydłużeniu tak zwanej „wypiski". Pobyt w naszym ośrodku jest na czas trzech do sześciu miesięcy.

Przypomnijmy w kilku słowach, skąd wzięli się Polacy w Kazachstanie. W roku 1936, z dawnych terenów Rzeczpospolitej, Stalin w obawie o status Związku Sowieckiego zdecydował, że około 100 tys. Polaków przesiedli do tak zwanego Kazachstanu Północnego. Były to w tamtych czasach tereny kompletnie nie zaludnione, stepy pokryte wysoką trawą. Tam transportowani byli nasi rodacy, przez kilka tygodni w bydlęcych wagonach, z których wielu z nich umierało. Kiedy dotarli na miejsce, ich dramat się nie zakończył. Pierwszej zimy zmarło z głodu i zimna ponad 30 procent polskich zesłańców. Ci, którzy przeżyli, przez pierwsze lata mieszkali w ziemiankach, zanim pozwolono im zbudować domy z drewna. Bardzo dobrze pokazuje to film SYBERIADA, który warto obejrzeć. Do 1956 roku, ludzie ci żyli właściwie na terenie zamkniętych obozów. Dopiero po śmierci Stalina, poprawiła się nieco ich sytuacja. Powstały wioski, które nazywano podobnie jak miejscowości, z których Polacy przyjechali.

Dziś żyje już niewielka garstka tych, którzy pamiętają deportację. W poprzednich grupach, które przyjeżdżały do Domu Polonii, były jeszcze takie osoby, niemniej jednak zdecydowana większość to ich potomkowie, kolejne pokolenia. Nasz ośrodek adaptacyjny powstał 4 lata temu, dzięki zmianie ustawy o repatriacji, która zmieniła również sposób powrotu naszych rodaków do Ojczyzny. Ustawa wcześniej obowiązująca przewidywała tylko przyjazd na zaproszenie samorządu, który mógł zaproponować mieszkanie komunalne, remontowane ze środków rządowych. Dzisiaj, oprócz tej drogi, powrót do Polski jest możliwy również przez ośrodek adaptacyjny. Funkcjonują dwa takie ośrodki - w Środzie Wielkopolskiej, który we współpracy z samorządem prowadzi swoje stowarzyszenie - i nasz ośrodek w Pułtusku, w Domu Polonii. Ja, będąc dyrektorem, jestem równocześnie kierownikiem tego ośrodka i od razu zaznaczę, że w ramach tych samych obowiązków.

Ośrodek prowadzimy w kilka osób - są to dwie Panie, które pracują ze mną na co dzień i koordynują pracę ośrodka: moja sekretarka Sylwia Ostaszewska i Antonina Grabowska, która przyjechała do Pułtuska z pierwszą grupą repatriantów, ukończyła w Polsce studia. Spraw do załatwienia jest sporo, szczególnie formalności, dokumenty związane z potwierdzeniem obywatelstwa i uzyskaniem dowodu osobistego. Oprócz tego, ważnym zadaniem ośrodka jest nauka języka polskiego. Nowi mieszkańcy są już po testach, które zostaną sprawdzone przez wykwalifikowanych nauczycieli, i to pozwoli podzielić uczących się na grupy wiekowe, jak również te uzależnione od zaawansowania znajomości języka ojczystego. Trzeba powiedzieć, że za dobrze z tym

nie jest, ale nie dziwmy się, bo są to, jak już wspomniałem, kolejne pokolenia wysiedlonych z ojczyzny Polaków. Ta grupa przyjechała do nas z większych miast w Kazachstanie, natomiast jeśli chodzi o język, lepszą znajomością mogli się pochwalić mieszkańcy wiosek, ponieważ tam przy kościołach funkcjonowały szkółki języka polskiego.

Tak więc, przez trzy miesiące będziemy uczyć repatriantów języka, a pod koniec tego czasu rozpoczną się również kursy zawodowe, które dadzą naszym rodakom szanse na znalezienie pracy. Kursy trwają około miesiąca i obejmują, np. obsługę wózka widłowego, kurs spawacza, obsługę kasy fiskalnej, kurs florystyczny, pedicure manicure, kurs opieki nad osobami starszymi.

Grupa znajdująca się obecnie w ośrodku adaptacyjnym jest traktowana jak nasi domownicy. Wszyscy zostali już zameldowani w Pułtusku, mają meldunek na zamku, na ul. Szkolnej 11, mają nadane PESEL-e. Teraz będziemy przechodzili do bardzo ważnego etapu, czyli umiejscawiania ich aktów urodzenia, małżeńskich, zgonu w naszym Urzędzie Stanu Cywilnego. Odbywa się to po wcześniejszym przetłumaczeniu dokumentów przez tłumacza przysięgłego i potwierdzeniu przez wojewodę obywatelstwa polskiego każdej z tych osób. Potem już otrzymują one dowody osobiste. W czasie tej procedury, zanim dowód zostanie wydany, można też przywrócić polskie imię i nazwisko, na co repatrianci bardzo często się decydują. Po uzyskaniu dowodów osobistych możemy takie osoby zarejestrować w Urzędzie Pracy jako bezrobotne, co z kolei daje możliwość uzyskania ubezpieczenia zdrowotnego, które wcześniej opłaca Ministerstwo Spraw Wewnętrznych i Administracji. Posiadanie dowodu osobistego pozwala również na założenie konta w banku i uzyskanie świadczeń, takich np. jak 500 plus.

Po załatwieniu formalności, repatrianci otrzymują środki na zagospodarowanie, szukają pracy i organizują sobie nowe miejsce zamieszkania. Część rodzin, które pierwsze miesiące w ojczyźnie spędziły w naszym ośrodku adaptacyjnym, pozostała w Pułtusku, choć nie mieli tu żadnych związków rodzinnych. Łącznie jest to już około 20 rodzin, które tu żyją i pracują.

Przed nami wyjątkowy czas Bożego Narodzenia. Niestety, ogranicza nas pandemia i już martwiłem się, że pierwszy raz od 31 lat nie będzie Wigilii na zamku. Na szczęście kolacja wigilijna się odbędzie, oczywiście z wszelkimi obostrzeniami i zachowaniem dystansu. Swoją obecność potwierdził również nasz opiekun duchowy ks. Jarosław Bukowski.

Za nami Mikołajki. Wszystkie dzieci z grupy mieszkającej w naszym ośrodku dostały prezenty od Mikołaja, radości i wrażeń była moc. Niektóre z dzieci przygotowały już polskie wierszyki.

Dziękuję redakcji za możliwość przekazania wszystkim życzeń świątecznych, podziękowania mieszkańcom Pułtuska za życzliwość dla naszych działań, za to, że zawsze reagują na apele o pomoc dla naszych rodaków, przynoszą np. rzeczy dla dzieci. Chcę również podkreślić z wdzięcznością, że mamy ogromne wsparcie we władzach Wspólnoty Polskiej z panem Krzysztofem Łachmańskim oraz ze strony pana ministra Henryka Kowalczyka, który sprawom repatriacji poświęca się cały czas. Dla niego jest to bardzo ważne zadanie jako posła ziemi pułtuskiej i twórcy nowelizacji ustawy o repatriacji. Dziękuję również Panu Burmistrzowi i jego współpracownikom za pomoc w obsłudze repatriantów.

Jeszcze raz życzę wszystkim spokojnych, zdrowych, pełnych rodzinnego ciepła Świąt Bożego Narodzenia.

Ewa Dąbek

Już niebawem Święta. Czy masz w rodzinie palacza i pomysł na prezent dla niego?

Pandemia to wyjątkowo ciężki i stresujący czas. Większość ludzi nie wychodzi z domu, przed komputerami siedzą pracownicy, dzieci, które mają zdalne nauczania, studenci zamknięci na stancjach i w domach. To nie ułatwia osobom palącym porzucenia nałogu. Idą święta, czas noworocznych postanowień, wśród których od lat dominuje jedno: pozbyć się papierosów z naszego życia! Czy możemy pomóc najbliższym zrealizować ten cel?

Na taki pomysł wpadła Marysia, która studiuje i pracuje w Krakowie. Mieszka z koleżankami w wynajętym mieszkaniu. Najprawdopodobniej w tym roku nie przyjedzie na święta do domu, ale wyśle mamie prezent. Chciałaby pomóc jej odstawić papierosy. Odkąd pamięta, mama pali i to dużo. Dom jest przesiąknięty dymem, a firanki zawsze były brązowe. Dla Marii nie tylko ważne jest zdrowie ukochanej mamy, ale przede wszystkim nie znosi intensywnego zapachu dymu. Mama próbowała rzucić palenia za pomocą plastrów i gum do żucia zawierających nikotynę, ale nie przynosiło to zamierzonych rezultatów. Brakowało jej przyzwyczajenie trzymania czegoś w dłoniach, efektu zaciągania się. Maria u znajomych w Krakowie podpatrzyła podgrzewacze tytoniu, których używają zamiast papierosów. Początkowo nie wiedziała, co to takiego, więc dopytała znajomych i poszukała informacji w Internecie. Najbardziej rozpoznawalnym tego typu urządzeniem i pierwszym w Polsce jest system IQOS.

Mniejsze zło?

Okazuje się, że wspomniany IQOS, podobnie jak e-papierosy generuje tylko aerosol, który można wdychać bez towarzyszącego zjadliwego i trującego dymu. Różnica polega na tym, że IQOS zawiera prawdziwy tytoń, który jest podgrzewany, a nie spalany jak w zwykłym papierosie. W e-papierosach jest płyn zawierający nikotynę. Urządzenia te nie generują popiołu i dymu, dlatego uzależnionej osobie dostarczają oczekiwaną nikotynę w dawce podobnej jak papieros, ale pozbawioną substancji smolistych. I to jest właśnie kluczowe. Wielu naukowców przyznaje, że ludzie palą dla nikotyny, ale umierają od substancji smolistych zawartych w dymie tytoniowym. Warto zatem pamiętać, że nikotyna jest substancją uzależniającą, ale to nie ona jest powodem chorób wynikających z palenia papierosów.

W Polsce pali ponad 8 mln osób. – „90 proc. moich pacjentów pali tytoń i każdemu z nich na każdej wizycie mówię, by tego nie robili" – mówi profesor Piotr Kuna, były wieloletni dyrektor Uniwersyteckiego Szpitala Klinicznego nr 1 im. Norberta Barlickiego w Łodzi. – „Może 10 proc. z nich ma silną wolę, by zerwać z nałogiem. Przy wdrożeniu najnowocześniejszych metod walki z nałogiem tytoniowym, jedynie od 12 do 30 proc. palaczy udaje się odstawić papierosy. Co możemy zatem zrobić w przypadku 70-90 proc. chorych, którzy nadal będą palić? Najważniejsze jest minimalizowanie szkodliwego oddziaływania wyrobów tytoniowych. Zamiast papierosów, w których tytoń jest spalany w temperaturze prawie 800 stopni, pacjenci mogliby zastosować urządzenia podgrzewające tytoń do 300 stopni. Spowoduje to spadek zawartości substancji mutagennych do zera, a pozostałych szkodliwych składników tytoniu nawet o 90 proc.".

Szansa dla tych, którym nie udaje się rzucić palenia?

Podgrzewacz tytoniu to produkt dość nowy na naszym rynku. Jaka jest skuteczność przestawiania palaczy z tradycyjnych papierosów na inne formy? – „Badania kliniczne w tym zakresie pokazały, że podgrzewacze tytoniu są tutaj najskuteczniejsze" – twierdzi prof. Bartosz Łoza, szef Kierownik Kliniki Psychiatrii Warszawskiego Uniwersytetu Medycznego.

Po wnikliwej, czteroletniej analizie

badań naukowych, amerykańska Agencja ds. Żywności i Leków (FDA) uznała IQOS za produkt „właściwy dla promocji zdrowia publicznego", ponieważ wydziela on znacznie mniej toksycznych substancji niż papierosy i tym samym ogranicza narażenie organizmu na działanie takich substancji. To pierwsza taka decyzja wydana dla urządzeń alternatywnych do papierosów, wydana przez instytucję znaną z niezwykle rygorystycznego podejścia do wyrobów nikotynowych.

Naukowcy są w miarę zgodni, że każdy wyrób nikotynowy nie jest obojętny dla zdrowia. Jednak stopień szkodliwości i ryzyka może być różny dla poszczególnych produktów zawierających nikotynę. Według ekspertów najbardziej toksyczne są produkty spalające tytoń (papierosy), a znacznie mniej te, w których proces spalania został wyeliminowany (podgrzewacze tytoniu, e-papierosy). Zawsze najlepszym rozwiązaniem dla palacza jest jednak natychmiastowe i całkowite zerwanie z nałogiem nikotynowym.

Dlatego podgrzewacz tytoniu według Marysi może okazać się ciekawym pomysłem na prezent dla osoby palącej? – „Ponieważ brak dymu tytoniowego nie tylko powinien przypaść do gustu palaczowi, ze względu na zdrowie, ale także jego rodzinie, aby poczuć zapach świąt. E-papierosy i podgrzewacze tytoniu typu IQOS nie pozostawiają nieprzyjemnego zapachu na dłoniach, włosach i ubraniach. Święta i Nowy Rok to okres podsumowań i nowych postanowień. Kończący się rok nie rozpieszczał nas" – podsumowuje Maria. – „Wierzę w nowe technologie i dlatego mam nadzieję, że wybrany przez mnie prezent zmieni choć trochę życie mojej mamy na lepsze" – podsumowuje Maria.

eprasa.pl 4b4dab773b

AKTUALNOŚCI Z FORTU III W POMIECHÓWKU

W cyklu Aktualności z Fortu III w Pomiechówku publikujmy kolejne wiadomości o najnowszych wydarzeniach i odkryciach związanych z Fortem III w Pomiechówku. Przypominamy, że Fort III w Pomiechówku był w czasie II wojny światowej najstraszniejszą gestapowską katownią na Mazowszu. Fundacja dba o upamiętnienie tego zapomnianego miejsca, oraz pracuje nad utrwaleniem losów więźniów. Zapraszamy na stronę www.forttrzecipomiechowek.org oraz do lektury poniższych wiadomości.

Świadectwo miłości, wiary i nadzieji

Na Forcie III w Pomiechówku trwają prace archeologiczne prowadzone przez Łódzką Fundację Badań Naukowych, na zlecenie Biura Upamiętniania Walk i Męczeństwa IPN. Do chwili obecnej odnaleziono szczątki kilkudziesięciu osób, w tym dzieci oraz wiele artefaktów pochodzących z czasów II wojny światowej. Kilka z nich było prezentowanych na stronie www Fundacji. Jednym z nich była obrączka, której zdjęcie opatrzone było następującym komentarzem:

Często powtarzamy, że chcemy mówić więcej o życiu więźniów Fortu III w Pomiechówku, niż o ich śmierci. Oto piękny znak życia i miłości odnaleźli archeolodzy Biura Upamiętniania Walk i Męczeństwa IPN, w trakcie prac ekshumacyjnych na Forcie III. Na zdjęciu powyżej widać złotą obrączkę męską, z wygrawerowanymi w środku inicjałami „OW" oraz datą ślubu (zapewne) „25.3.17". Może któraś z rodzin więźniów posiada podobną, z tą samą datą i zbieżnymi inicjałami? Byłoby wspaniale ustalić jej właściciela.

Dwa dni później ukazało się zdjęcie różańca z komentarzem: Napisaliśmy ostatnio o znaku miłości odnalezionym przez archeologów Biura Upamiętniania Walk i Męczeństwa IPN na Forcie III w Pomiechówku. Tym razem chcieliśmy pokazać wydobyty z ziemi różaniec - niezwykły znak wiary. Może też odnajdziemy właściciela? Więźniowie w licznych relacjach opowiadali o tym, jakie znaczenie miała dla nich wiara. Modlili się przede wszystkim za bliskich, ale też za łaskę utraty przytomności podczas przesłuchań i za uwolnienie lub szybką śmierć. Czuliśmy, że nie powinniśmy brać różańca w ręce. Stąd takie zdjęcie. Na pewno Biuro Upamiętniania Walk i Męczeństwa IPN pokaże więcej - po zakończeniu prac ekshumacyjnych.

Na koniec pojawiło się zdjęcie żołnierskich guzików i tekst: Prezentowaliśmy odkryte przez archeologów Biura Upamiętniania Walk i Męczeństwa IPN na Forcie III w Pomiechówku świadectwa wiary i miłości. Dziś przedmioty kojarzące się z nadzieją. Nadzieją na wolność i niepodległość. Oto jedne z wielu wykopanych na Forcie III żołnierskich guzików – z orłem w koronie.

Piętno Ślusarskich

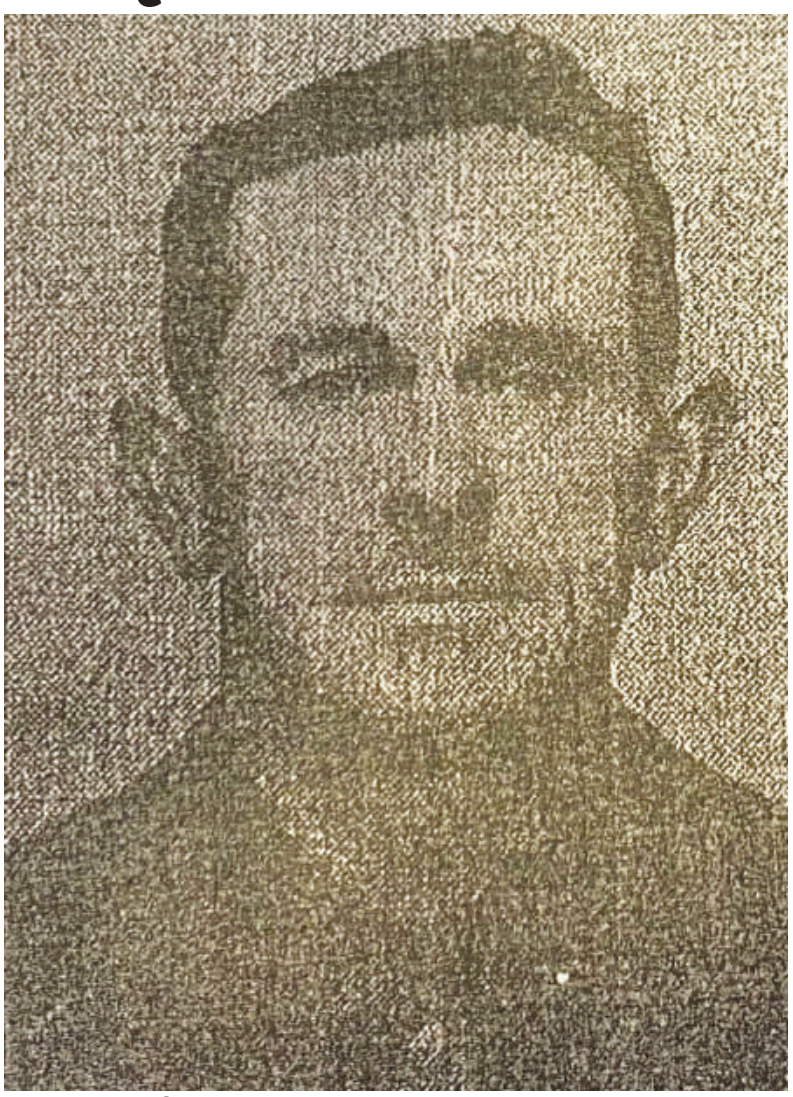

Maksymilian Ślusarski

W ostatnim czasie Fundacja dotarła do fascynującej relacji dotyczącej rodziny Ślusarskich z kolonii Kaki - Mroczki (pow. Przasnysz). Otóż Aleksander i Genowefa Ślusarscy dawali w czasie wojny schronienie ludziom podróżującym na trasie Przasnysz – Chorzele (mieszkali w lesie, przy drodze). W dniu 11 kwietnia 1944 roku zatrzymał się u nich 6 - osobowy oddział partyzancki Wincentego Kowalewskiego ps. „Toporek". Nie pytali o zgodę. Patrolujący konno okolicę dwaj niemieccy żandarmi dostrzegli partyzantów uciekających z podwórka Ślusarskich. Żołnierze „Toporka" uciekając w pośpiechu zostawili w gospodarstwie broń i ważne dokumenty. Wrócili po nie i zastrzelili żandarmów. Ślusarscy z 4 córkami (6,8,10,18 lat) oraz synem Maksymilianem (15 lat) musieli uciekać z domu (najstarszy syn Tadeusz był na robotach). Trzy dni później Niemcy najechali okoliczne wioski, aresztując w sumie 50 mężczyzn w wieku od 18 do 50 lat. Wszystkich umieścili w piwnicach kościoła w Krzynowłodze Małej. Torturami zmuszali ich do ujawnienia informacji o partyzantach. Rodzinom uwięzionych Niemcy obiecali uwolnienie zakładników, w zamian za denuncjacje. Na skutego tego, wszystkich Ślusarskich poza Aleksandrem Niemcy wyłapali. Matka z 5 dzieci trafiła do więzienia w Przasnyszu (razem z nimi również ich znajomy - Alfred Kondracki). Dopiero po około 2 miesiącach Niemcy zwolnili 3 najmłodsze dziewczynki (6,8,10 lat!).

eprasa.pl 4b4dab773b

Zofia Ślusarska

Pani Zofia Ślusarska z córką Urszulą (koniec lat 50)

Resztę bestialsko torturowali. 15 letni Maksymilian dostawał najgorzej. Miał tak opuchniętą głowę od bicia, że w ogóle nie było widać oczu. Matka była bliska obłędu z powodu bicia jej i dzieci. Po 3 tygodniach wszyscy trafili do Fortu III w Pomiechówku. Po miesiącu pobytu w Forcie, Niemcy wysłali Maksymiliana do KL Mauthausen a jego 18 letnią siostrę Zofię do KL Ravensbruck (oboje przeżyli wojnę). Ich matkę i Alfreda Kondrackiego Niemcy w Forcie zamordowali. Mówi się, że Panią Genowefę żywą zamurowali. Niemcy rozstrzelali również 40 spośród 50 zakładników przetrzymywanych w kościele w Krzynowłodze Małej. Rodzina Ślusarskich długo nosiła piętno przyczynienia się do tej zbrodni. Opowiedziała o tym Fundacji pani Alina Łojewska - córka Tadeusza Ślusarskiego. Później historię uzupełniła córka Zofii Ślusarskiej - Urszula. Okazało się, że Zofia Ślusarska brała udział w akacji humanitarnej Szwedzkiego Czerwonego Krzyża określanej jako „Białe Autobusy". Była to akcja przeprowadzona wiosną 1945 roku a jej pierwotnym celem było uwolnienie skandynawskich więźniów z obozów koncentracyjnych przed zakończeniem II wojny światowej, w obawie przed planowanymi przez Niemców masowymi egzekucjami, w związku z likwidacjami obozów. Po pewnym czasie akcją udało się objąć również więźniów innych narodowości, w tym z Polski. Nazwa akcji pochodzi od koloru autobusów, które posłużyły do transportu więźniów. Aby nie zostały pomylone z celami wojskowymi, pomalowano je całe na biało i oznaczono znakiem czerwonego krzyża (info i zdjęcie kolumny autobusów poniżej za wikipedia.pl). Pani Zofia Ślusarska (po mężu Kozłowska) została objęta jednym z takich transportów chorych więźniarek z KL Ravensbruck do Malmo. Bardzo dobrze wspominała pobyt w Szwecji. Po zakończeniu wojny i podratowaniu zdrowia – wróciła do Polski.

ZAPROSZENIE

MINISTERSTWO OBRONY NARODOWEJ

WOJSKO POLSKIE

Fundacja
Fort III
Pomiechówek

Ministerstwo Obrony Narodowej oraz Fundacja Fort III Pomiechówek realizują projekt pod nazwą: **„Zachowajmy w pamięci Fort III w Pomiechówku"**. Fort III w Pomiechówku był w czasie II wojny światowej najstraszniejszą niemiecką katownią gestapo na Mazowszu.

Jeśli:
- posiadasz jakiekolwiek informacje lub pamiątki dotyczące Fortu,
- ktoś z Twojej rodziny był więźniem Fortu lub posiadasz informacje o innych więźniach,
- chciałbyś odwiedzić Fort III, poznać jego historię i architekturę,
- chcesz sprawdzić kto był więźniem Fortu,
- chciałbyś dowiedzieć się więcej o bieżących wydarzeniach związanych z Fortem.

Skontaktuj się z nami:
- strona internetowa www.forttrzecipomiechowek.org,
- profil Fundacji na FB: https://www.facebook.com/fundacjaforttrzecipomiechowek
- mail: fundacja@forttrzecipomiechowek.org
- telefon: +48 22 828 08 94

Razem nie dopuścimy aby po więźniach Fortu zostały tylko napisy wyryte przez nich na ścianach celi śmierci.

Pomóżcie nam ocalić o Nich pamięć.

Projekt dofinansowany ze środków Ministerstwa Obrony Narodowej

eprasa.pl 4b4dab773b

MAZOWIECKA KRONIKA KRYMINALNA

8 grudnia

LEGIONOWO. POSZUKIWANY ZA KRADZIEŻ Z WŁAMANIEM TRAFIŁ DO ARESZTU

Policjanci z legionowskiej patrolówki, realizując nakaz doprowadzenia wydany przez Sąd Rejonowy w Legionowie, zatrzymali mężczyznę, który ukrywał się przed wymiarem sprawiedliwości. 34-latek już trafił do zakładu karnego.

Osoby wchodzące w konflikt z prawem muszą wiedzieć i liczyć się z konsekwencjami popełnianych czynów, ale przede wszystkim nieuchronnością kary. Zatrzymanie przez policjantów ukrywających się osób to tylko kwestia czasu.

Przekonał się o tym 34–latek zatrzymany przez funkcjonariuszy zespołu patrolowo – interwencyjnego legionowskiej komendy. Sąd Rejonowy w Legionowie wydał nakaz doprowadzenia mieszkańca powiatu do aresztu śledczego. Mężczyzna za kratkami spędzi 1 rok i 6 miesięcy. To kara pozbawienia wolności za kradzież z włamaniem.

WPADŁ BO JECHAŁ ZA SZYBKO, MIAŁ TRZY CZYNNE ZAKAZY

Policjanci wydziału ruchu drogowego zatrzymali kierowcę, który przekroczył dopuszczalną prędkość. W trakcie kontroli okazało się, że 43-latek ma trzy czynne zakazy kierowania pojazdami mechanicznymi.

Funkcjonariusze legionowskiej drogówki na terenie gminy Jabłonna zatrzymali do kontroli drogowej kierującego bmw, który przekroczył dozwoloną prędkość w terenie zabudowanym.

Podczas kontroli okazało się też, że 43-latek nie miał prawa jazdy. Policjanci sprawdzili mężczyznę w policyjnych bazach danych i odkryli, że ma on trzy czynne zakazy kierowania wszelkimi pojazdami mechanicznymi wydane przez sądy w Legionowie i Nowym Dworze Mazowieckim.

Złamanie zakazu sądowego jest przestępstwem. Kierujący, który prowadzi pojazd mechaniczny nie stosując się do orzeczonego zakazu podlega karze pozbawienia wolności nawet do lat 5.

NOWY DWÓR MAZ. MIAŁ PONAD 2 PROMILE, SPOWODOWAŁ KOLIZJĘ

Za kierowanie pojazdem w stanie nietrzeźwości i spowodowanie kolizji odpowie 34-latek zatrzymany przez nowodworski ruch drogowy. Mężczyzna mając ponad 2 promile alkoholu w organizmie wsiadł za kierownicę mercedesa. Na ulicy Thommee doprowadził do kolizji z innym pojazdem. Za popełnione przestępstwo grozi mu kara do 2 lat więzienia oraz grzywna.

Do zdarzenia doszło w niedzielny wieczór na ul. Thomme w Nowym Dworze Mazowieckim. Jak ustalili będący na miejscu zdarzenia policjanci wydziału ruchu drogowego, kierujący mercedesem uderzył w tył poprzedzającego pojazdu marki nissan. Jak się okazało 34- letni obywatel Ukrainy, który doprowadził do zdarzenia drogowego był pijany. Przeprowadzone przez policjantów badanie wykazało, że w wydychanym powietrzu miał 2,08 promila alkoholu. Został przez mundurowych zatrzymany. Noc spędził w policyjnej celi.

Zatrzymany 34- latek odpowie za kierowanie pojazdem w stanie nietrzeźwości oraz spowodowanie kolizji.

Teraz, zgodnie z kodeksem karnym grozi mu kara do 2 lat pozbawienia wolności oraz grzywna.

9 grudnia

LEGIONOWO. SKRADZIONY SEAT TOLEDO ODZYSKANY W CZĘŚCIACH

Policjanci stołecznego wydziału do walki z przestępczością samochodową odzyskali zdemontowanego już seata toledo skradzionego dwa dni temu z terenu warszawskiego Targówka. Na gorącym uczynku, w momencie demontażu samochodu, zostało zatrzymanych dwóch mężczyzn w wieku

29 i 32 lat. Zostały im przedstawione zarzuty paserstwa pojazdu i pomocnictwa w nim. Dziś będzie wiadomo, jakimi sankcjami mężczyźni zostaną objęci. Grozi im kara do 5 lat pozbawienia wolności.

Operacyjne ustalenia funkcjonariuszy stołecznej samochodówki zaprowadziły ich do jednej z miejscowości w powiecie legionowskim. Według przeprowadzonych przez policjantów ustaleń na jednej z posesji w Kątach Węgierskich miała znajdować się dziupla samochodowa, do której trafił skradziony z warszawskiego Targówka seat toledo.

Policjanci, po dokładnym sprawdzeniu zauważyli na terenie posesji i w związku z podejrzeniem, że w znajdującym się tam garażu może znajdować się skradziony pojazd, podjęli decyzję o sprawdzeniu. W tzw. „blaszaku" zastali dwóch mężczyzn, którzy demontowali skradzionego seata.

Funkcjonariusze zatrzymali mężczyzn w wieku 29 i 32 lat. Na miejscu zabezpieczyli zdemontowany niemalże w całości samochód. Pozostały jedynie koła i silnik.

Zatrzymani mężczyźni trafili do Komisariatu Policji w Nieporęcie, gdzie usłyszeli zarzuty paserstwa i pomocnictwa. Najprawdopodobniej dziś zapadnie decyzja, czy zostaną objęci policyjnym dozorem. Paserstwo zagrożone jest karą do 5 lat pozbawienia wolności.

CZOSNÓW. ZATRZYMALI POSZUKIWANEGO

We wtorkowy wieczór policjanci z czosnowskiego komisariatu policji zatrzymali poszukiwanego 46- latka. Mężczyzna miał do odbycia karę 6 miesięcy pozbawienia wolności. Trafił do aresztu.

8 grudnia br. funkcjonariusze z Komisariatu Policji w Czosnowie udali się na teren gminy Leoncin. W miejscowości Janów Mikołajówka dokonali legitymowania 46- letniego mężczyzny. Jak się okazało był on poszukiwany. Uchylał się od odpowiedzialności karnej. Zgodnie z wyrokiem nowodworskiego sądu mężczyzna miał do odbycia karę pozbawienia wolności w wymiarze 6 miesięcy.

Został przez mundurowych zatrzymany. Trafił do jednostki penitencjarnej.

NOWY DWÓR MAZ. KRYMINALNY ZATRZYMAŁ OSZUSTKĘ I ODZYSKAŁ PIENIĄDZE

Wzorowa praca nowodworskiego kryminalnego pozwoliła na skuteczne zatrzymanie młodej kobiety oraz odzyskanie kilkudziesięciu tysięcy złotych. Dzięki szybkim i skutecznym działaniom policjanta, doszło do zatrzymania 17-latki podejrzanej o oszustwo metodą na „policjanta". Kobieta wpadła w momencie, gdy odebrała od swojej ofiary blisko 35 tysięcy złotych. Grozi jej kara do 8 lat pozbawienia wolności.

W piątkowe popołudnie do Komendy Powiatowej Policji w Nowym Dworze Mazowieckim wbiegł mężczyzna, krzycząc, że ucieka złodziej z pieniędzmi. Policjant wydziału kryminalnego nie zastanawiając się ani chwili wybiegł z budynku. Na chodniku zauważył wzywającą pomocy starszą kobietę, która wskazywała na uciekającą w stronę peronów PKP osobę.

Funkcjonariusz natychmiast ruszył w pościg. Pomimo dość dużej odległości nie tracił uciekającej z zasięgu wzroku. Po przebiegnięciu kilkuset metrów, na końcu peronów PKP, od ulicy Sportowej zatrzymał młodą kobietę.

Została ona doprowadzona do komendy policji. Jak się okazało zatrzymana kilka minut wcześniej na terenie Nowego Dworu Mazowieckiego odebrała od starszej kobiety blisko 35.000 złotych.

17- letnia mieszkanka Warszawy trafiła do policyjnej celi. Dochodzeniowcy z Komendy Powiatowej Policji w Nowym Dworze Mazowieckim zgromadzili materiał dowodowy i przedstawili kobiecie zarzut oszustwa.

Nowodworska prokuratura zastosowała wobec 17- latki dozór policji.

Za przestępstwo oszustwa grozi kara do 8 lat pozbawienia wolności.

ZŁAMAŁ ZAKAZ SĄDOWY

Policjanci nowodworskiego wydziału prewencji zatrzymali kierującego z zakazem sądowym. Za przestępstwo to, kodeks karny przewiduje karę do 3 lat pozbawienia wolności.

W środę policjanci zespołu patrolowo interwencyjnego z Komendy Powiatowej Policji w Nowym Dworze Mazowieckim podjęli interwencję wobec kierującego vw. Wszystko działo się na ulicy Daszyńskiego.

Po sprawdzeniu w policyjnym systemie okazało się, że kierującyc pojazdem 47- latek z Warszawa posiada czynny zakaz prowadzenia pojazdów, obowiązujący do stycznia 2021 roku.

Za złamanie zakazu sądowego kodeks karny przewiduje karę do 3 lat pozbawienia wolności.

10 grudnia

LEGIONOWO. NIETRZEŹWY SPOWODOWAŁ KOLIZJĘ

Policjanci legionowskiej drogówki otrzymali zgłoszenie o kolizji drogowej. Jak ustalili mundurowi 30-latek, który doprowadził do zdarzenie kierował pojazdem mając w organizmie ponad 2 promile alkoholu. Teraz mężczyzna odpowie przed sądem za kierowanie pojazdem w stanie nietrzeźwości oraz za spowodowanie kolizji drogowej.

Przedwczoraj po godz.17, policjanci z wydziału ruch drogowego legionowskiej komendy otrzymali zgłoszenie o kolizji drogowej w miejscowości Karolino. Mundurowi na miejscu ustalili, że 30-letni mężczyzna, kierując samochodem dostawczym, na łuku drogi zjechał na przeciwległy pas i doprowadził do zderzenia z fordem.

Od 30-letniego mieszkańca powiatu legionowskiego w trakcie interwencji wyczuwalny był alkohol. W związku z tym został poddany badaniu na stan trzeźwości. Urządzenie wykazało ponad 2 promile alkoholu w jego organizmie. Kierowca forda nie odniósł obrażeń.

Za kierowanie samochodem w stanie nietrzeźwości 30- lakowi grozi teraz kara do 2 lat pozbawienia wolności. Mężczyzna odpowie również za spowodowanie kolizji.

14 grudnia

CIECHANÓW. ARESZT ZA HANDEL NARKOTYKAMI

Policjanci z wydziału kryminalnego ciechanowskiej komendy zatrzymali 3 osoby w związku przestępczością narkotykową. Dwóch mężczyzn usłyszało zarzuty za handel narkotykami a trzeci z mężczyzn zarzut posiadania znacznej ilości środków odurzających. Wobec 24- i 51-latka sąd zastosował środek zapobiegawczy w postaci tymczasowego aresztowania.

Ciechanowscy policjanci z wydziału kryminalnego zajmujący się zwalczaniem przestępczości narkotykowej ustalili, że 43- letni mężczyzna w swoim samochodzie posiada narkotyki. Pojazd ten zatrzymali do kontroli na jednej z ulic miasta. Podejrzenia policjantów potwierdziły się. W pojeździe, w foteliku dziecięcym ukryta była torebka foliowa z 100 gramami amfetaminy. Podczas przeszukania miejsca zamieszkania policjanci znaleźli kolejne narkotyki. Podczas dalszych czynności mundurowi ustalili, osoby które mogą zajmować się handlem narkotykami. Kryminalni zatrzymali kolejnych dwóch mężczyzn.

Zebrany przez funkcjonariuszy Policji materiał dowodowy, pozwolił na przedstawienie 24- i 51-latkowi zarzutów handlu narkotykami. Na wniosek śledczych sąd podjął decyzję o tymczasowym aresztowaniu mężczyzn na trzy miesiące. Natomiast 43-latek usłyszał zarzut posiadania znacznej ilości środków odurzających. Wobec niego prokuratura zastosowała środek zapobiegawczy w postaci dozoru policji. Przestępstwa te zagrożone są karą do 10 lat pozbawienia wolności.

KPP Legionowo, KPP Nowy Dwór Maz., KPP Ciechanów

eprasa.pl 4b4dab773b

PAŁAC W JABŁONNIE
#poczujnaszahistorie

Zamów w Pałacu

OFERTA ŚWIĄTECZNA

PRZYSTAWKI CIEPŁE I ZIMNE

WIGILIJNE PIEROGI
Z KAPUSTĄ I LEŚNYMI GRZYBAMI (0,5 KG)..... 20 ZŁ

KARP PO ŻYDOWSKU
(1 PÓŁMISEK ZAWIERAJĄCY 5 PORCJI)..... 30 ZŁ

ROLADA Z SANDACZA W GALARECIE
(1 PÓŁMISEK ZAWIERAJĄCY 5 PORCJI)..... 35 ZŁ

ŚLEDŹ W KORZENNYCH PRZYPRAWACH
Z CEBULKĄ (0,5 KG)..... 28 ZŁ

TATAR Z ŁOSOSIA (0,5 KG)..... 68 ZŁ

DORSZ W SOSIE GRECKIM (0,5 KG)..... 32 ZŁ

DOMOWY PASZTET MIĘSNY (0,5 KG)..... 16 ZŁ

PASZTET WEGETARIAŃSKI
Z SOCZEWICĄ (0,5 KG)..... 16 ZŁ

HUMUS WEGAŃSKI
Z GRILLOWANYMI WARZYWAMI (0,5 KG)..... 14 ZŁ

SCHAB NADZIEWANY ŚLIWKĄ I MORELĄ
Z SOSEM ŚLIWKOWYM (0,5 KG)..... 24 ZŁ

ROLADA Z INDYKA Z SUSZONYMI
POMIDORKAMI I MOZZARELLĄ (0,5 KG)..... 24 ZŁ

ZUPY

BARSZCZYK CZERWONY (0,75L)..... 15 ZŁ

USZKA DO BARSZCZU (0,5 KG)..... 25 ZŁ

ZUPA GRZYBOWA (0,75L)..... 28 ZŁ

DANIA CIEPŁE I ZIMNE

SMAŻONE DZWONKO Z KARPIA (0,5 KG)..... 32 ZŁ

BIGOS ŚWIĄTECZNY (0,5 KG)..... 16 ZŁ

KACZKA PIECZONA W CAŁOŚCI,
FASZEROWANA JABŁKIEM
I POMARAŃCZAMI (1 SZTUKA)..... 49 ZŁ

KONFITOWANA NOGA KACZKI,
SOS ŻURAWINOWY, KOPYTKA..... 29 ZŁ

KONFITOWANA NOGA GĘSI,
SOS WIŚNIOWY, KOPYTKA..... 44 ZŁ

DESERY

Królewskie ciasta pieczone na miejscu

SERNIK (0,5 KG)..... 15 ZŁ

SZARLOTKA (0,5 KG)..... 15 ZŁ

MAKOWIEC Z ORZECHAMI
I RODZYNKAMI (0,5 KG)..... 19 ZŁ

ZAMÓWIENIA

ZAMÓWIENIA PRZYJMUJEMY
DO PONIEDZIAŁKU
21 GRUDNIA
DO GODZINY 17:00

PROSIMY O ZAMAWIANIE
1 JEDNOSTKI
LUB JEJ WIELOKROTNOŚCI

OPAKOWANIE:
NACZYNIA JEDNORAZOWE

TRANSPORT DO 10 KM – GRATIS
POWYŻEJ 10 KM – CENA DO USTALENIA

ZAMÓW:
INFO@PALACJABLONNA.PAN.PL
TEL. 22 782 54 89 | 883 324 344 | 535 585 661

ZAPŁAĆ:
VISA mastercard Maestro blik

PAŁAC W JABŁONNIE
UL. MODLIŃSKA 105, 05-110 JABŁONNA

środa 16 grudnia

TVP 1

05:15 Przysięga - serial
06:05 Elif - serial, prod. Turcja
07:00 Transmisja Mszy Świętej
07:30 Rodzinny ekspres
08:00 Wiadomości
08:10 Pogoda poranna
08:15 Kwadrans polityczny
08:35 Ranczo - serial
09:35 Komisarz Alex - serial kryminalny TVP
10:35 Ojciec Mateusz - serial kryminalny TVP
11:25 Kasta - Windykator
12:00 Wiadomości
12:10 Agrobiznes
12:30 Agropogoda - magazyn
12:35 Rok w ogrodzie Extra
12:50 Natura w Jedynce - Serengeti
14:00 Elif - serial, prod. Turcja, 2017
15:00 Wiadomości
15:10 Pogoda
15:15 Alarm! - magazyn
15:35 Gra słów. Krzyżówka

SERIAL OBYCZAJOWY

16:05 Przysięga - serial obyczajowy, prod. Turcja
17:00 Teleexpress
17:15 Jaka to melodia?
17:55 Klan - telenowela TVP
18:20 Kasta - Służba - serial
18:55 Jeden z dziesięciu
19:30 Wiadomości
20:10 Alarm! - magazyn
20:30 Leśniczówka
21:00 Czarny Czwartek. Janek Wiśniewski padł - dramat
23:10 Historia bez tajemnic
00:20 W kręgu zdrady - film obyczajowy
01:55 Odruch serca - film obyczajowy
03:40 Okupowani - serial
04:35 Wojsko - polskie.pl
04:55 Zakończenie dnia

TVP 2

05:20 Cafe piosenka - Halina Frąckowiak - talk-show
05:55 Doktor z alpejskiej wioski - serial
06:50 Po co nam Chanuka
07:20 Familiada - teleturniej
07:55 Pytanie na śniadanie
10:45 Panorama
10:55 Pytanie na śniadanie
11:25 Rodzinka.pl - serial komediowy TVP
11:55 Barwy szczęścia - serial obyczajowy TVP
12:25 Koło fortuny
13:15 Kozacka miłość - serial kostiumowy
14:05 Va Banque - teleturniej
14:35 Na sygnale - serial fabularyzowany TVP
15:10 Doktor z alpejskiej wioski - serial
16:00 Koło fortuny
16:35 Familiada - teleturniej
17:10 Więzień miłości
18:00 Panorama
18:20 Va Banque - teleturniej

SERIAL KOSTIUMOWY

18:45 Kozacka miłość - serial kostiumowy, prod. Rosja, 2013
19:35 Barwy szczęścia - serial obyczajowy TVP
20:40 Kulisy seriali Na dobre i na złe i Na sygnale - felieton
20:55 Na dobre i na złe - serial TVP
21:55 Na sygnale - serial fabularyzowany TVP
22:35 Kino relaks - Sztuka wyboru - film prod. Francja, 2017, reż. Eric Lavaine
00:20 Terror w podziemiach - serial, prod. Dania, 2017
01:15 Miasto duchów. Rakka - film dokumentalny
03:00 Miasto skarbów - serial
03:45 Zakończenie dnia

TVN

05:25 Uwaga! - magazyn
05:45 Mango - telezakupy
07:00 Kuchenne rewolucje - program kulinarno-rozrywkowy
08:00 Dzień Dobry TVN
11:30 Doradca smaku
11:40 Ukryta prawda - program obyczajowy
12:40 Rozwód. Walka o wszystko
13:40 Złodzieje - program poradnikowy
14:25 Detektywi - program kryminalny
15:00 Kuchenne rewolucje - program kulinarny
16:00 Szpital
17:00 Rozwód. Walka o wszystko
18:00 Ukryta prawda
19:00 Fakty
19:25 Uwaga! koronawirus
19:50 Raport smogowy
19:55 Uwaga! - magazyn
20:10 Doradca smaku

SERIAL OBYCZAJOWY

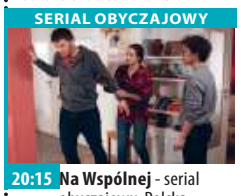

20:15 Na Wspólnej - serial obyczajowy, Polska
20:55 Milionerzy
21:30 Zamieć - film sensacyjny, USA, Francja, Kanada, 2009, reż. Dominic Sena, wyk. Kate Beckinsale, Gabriel Macht, Tom Skerritt
23:40 Uprowadzona - film sensacyjny, USA, Wielka Brytania, Francja, 2008, reż. Pierre Morel, wyk. Liam Neeson, Maggie Grace, Leland Orser, Jon Gries, Holly Valance, Famke Janssen
01:35 Superwizjer - magazyn reporterów
02:15 Uwaga! - magazyn
02:35 Noc Magii

POLSAT

06:00 Nowy dzień z Polsat News
08:40 Malanowski i Partnerzy
09:40 Sekrety rodziny
10:40 Dlaczego ja?
11:40 Gliniarze
12:40 Dzień, który zmienił moje życie
13:40 Trudne sprawy
14:40 Dlaczego ja?
15:50 Wydarzenia
16:10 Pogoda
16:15 Interwencja
16:30 Na ratunek 112
17:00 Gliniarze
18:00 Pierwsza miłość Marysia opuszcza rodzinną wieś i przenosi się do Wrocławia, by studiować medycynę. W nowym miejscu kobieta poznaje Pawła, który zdobywa jej serce...
18:50 Wydarzenia
19:20 Gość Wydarzeń

FILM SENSACYJNY

20:05 Faceci w czerni 3 Agenci J i K tym razem wracają do przeszłości. J widział już wiele niewytłumaczalnych i zagadkowych zjawisk w swojej 15-letniej karierze Faceta w Czerni, ale nic i nikt, nawet obcy, nie wprawiają go w zakłopotanie tak bardzo, jak jego sarkastyczny, małomówny partner.
22:30 Łatwa dziewczyna
00:30 Iron Man Historia miliardera, przemysłowca i genialnego wynalazcy Tony'ego Starka.
03:20 Tajemnice losu
04:40 Disco Gramy - program rozrywkowy

TVP Kultura

07:00 Wszystkie stworzenia duże i małe - serial, prod. Wielka Brytania
08:00 Informacje kulturalne
08:30 Niedziela z... rolami Gabrieli Kownackiej
09:25 Jezioro Bodeńskie - dramat, reż. Janusz Zaorski, wyk. Krzysztof Pieczyński, Małgorzata Pieczyńska,
11:00 Dorastanie - serial TVP
13:15 Sztuka adwentu - magazyn
13:30 Księga Przestrzeni - Wakacje i woda
14:00 Którędy po sztukę - Dyptyk Winterfeldów
14:10 Tamte lata, tamte dni - Ewa Wiśniewska
14:45 Zapomniane rzeźbiarki
15:50 Pau Casals - siła milczenia
17:35 Co dalej?
17:55 Urodzeni artyści
18:30 Informacje kulturalne

SERIAL OBYCZAJOWY

18:55 Targowisko próżności - serial, prod. Wielka Brytania, 2018
20:00 Na wschód od Hollywood - Pani Hyde - film fabularny
21:45 Więcej niż fikcja - Wirtualna Republika Ludowa, prod. Chiny, 2018, reż. Hao Wu
23:25 Co dalej? - program publicystyczny
23:45 Jazz - Dziedziniec Kultury NCK - Mistrzynie klasyki
01:00 Informacje kulturalne
01:25 Sztuka adwentu
01:35 Lekkie obyczaje - Frances Ha - film fabularny
03:15 Kino nocne - Wenecja - dramat
05:20 Afisz kulturalny

TV Puls

06:00 Nash Bridges - serial sensacyjny
07:00 Rodzinny interes - serial obyczajowy
08:00 Lombard. Życie pod zastaw - serial obyczajowy
10:00 Kobra - oddział specjalny - serial sensacyjny
12:00 Zaklinaczka duchów Dzięki swojemu darowi Melinda Gordon potrafi komunikować się z zagubionymi duszami zmarłych ludzi i pomaga im przejść na drugą stronę.
14:00 Lombard. Życie pod zastaw - serial obyczajowy
16:00 Rodzinny interes - serial obyczajowy
18:00 Lombard. Życie pod zastaw - serial obyczajowy
20:00 Champion 2

FILM SENSACYJNY

22:00 Ostatnie zlecenie Płatny zabójca Joe otrzymuje zadanie wyeliminowania kilku osób w Bangkoku. Trzyma się swoich, ściśle określonych zasad. Tym razem jednak potrzebuje dodatkowej osoby do pomocy, więc przyjmuje drobnego złodziejaszka Konga. Z czasem zaprzyjaźniają się i Joe postanawia nauczyć pomocnika wszystkiego co sam potrafi...
00:00 Imperium wilków
02:30 Castle
03:40 Zobacz to! Blok powtórkowy: Taki jest świat - program powtórkowy

TVN 7

05:00 Mango telezakupy
06:35 Pokolenie mistrzów
07:10 Sędzia Anna Maria Wesołowska - program sądowy
08:05 Ukryta prawda - program obyczajowy
11:05 Ten moment
11:35 Szpital - program obyczajowy
12:35 Sąd rodzinny - program sądowy
13:35 Sędzia Anna Maria Wesołowska - program sądowy
14:35 Ukryta prawda - program obyczajowy
15:35 Brzydula - serial, Polska
16:10 Szkoła - obyczajowy
17:10 19 + - obyczajowy
17:45 Zakochani po uszy - serial, Polska
18:15 Idealna niania - program obyczajowy
19:00 Ten moment

SERIAL OBYCZAJOWY

19:30 Zakochani po uszy - serial, Polska Asia i Piotr poznali się 10 lat temu jako nastolatkowie i zakochali się w sobie od pierwszego wejrzenia.
20:00 Brzydula - serial, Polska
20:35 Wydział pościgowy - film sensacyjny, USA, 1997, reż. Stuart Baird, wyk. Tommy Lee Jones, Wesley Snipes, Robert Downey Jr., Joe Pantoliano, Daniel Roebuck, Kate Nelligan, Tom Wood, Irene Jacob
23:15 Grzesznica - serial, USA
01:15 Druga strona medalu

TV 4

06:00 Strażnik Teksasu Cordell Walker (Chuck Norris) walczy ze wszystkimi formami przestępczości w stanie Teksas. **08:00** Nasz Nowy Dom **09:00** Sędzia Judy **10:25** Nowe Sekrety Sąsiadów **11:25** Pamiętniki z wakacji **12:25** Święty **12:55** Wzór **13:55** Kobra - oddział specjalny **14:55** STOP Drogówka **15:55** Kobra - oddział specjalny **17:00** Nowe Sekrety Sąsiadów **18:00** Policjantki i Policjanci **20:00** Sprawiedliwi - Wydział Kryminalny **21:05** Nieuchwytny cel 2 Robert Wes, zawodnik MMA, który chce skończyć z walkami, dostaje propozycję wzięcia udziału w prywatnym turnieju w Birmie w zamian za milion dolarów. **23:25** Ryzykanci **01:25** STOP Drogówka

TV Trwam

11:00 Świat na wyciągnięcie ręki **11:15** Co by było gdyby zwierzęta mówiły? Baśka Murmańska **11:25** Myśląc Ojczyzna **11:40** Prosto o gospodarce **12:00** Anioł Pański **12:03** Informacje dnia **12:20** Filmowe życiorysy **13:30** Msza Święta **14:30 15:15** Nieoczekiwana podróż **15:50** Ma się rozumieć **16:00** Informacje dnia **16:10** Na zdrowie **16:30** Galilejczyk - prezentuje Keith Garner **17:00** Po stronie prawdy **17:30** Okiem kamery **17:55** Adwent na serio **18:00** Anioł Pański **18:05** Informacje dnia **18:15** Rozmowy **19:25** Święty na każdy dzień **19:30** Brat Franciszek **20:00** Informacje dnia **20:20** Różaniec **20:50** Myśląc Ojczyzna **21:00** Apel **21:20** Informacje dnia **21:40** Polski Punkt Widzenia **22:00** Złoty umysł

eprasa.pl 4b4dab773b

czwartek 17 grudnia

TVP 1

05:15 Przysięga - serial
06:05 Elif - serial, prod. Turcja
07:00 Transmisja Mszy Świętej z Sanktuarium Matki Bożej na Jasnej Górze
07:30 Coś dla Ciebie
08:00 Wiadomości
08:10 Pogoda poranna
08:15 Kwadrans polityczny
08:35 Ranczo - serial obyczajowy TVP
09:35 Komisarz Alex - serial kryminalny TVP
10:30 Ojciec Mateusz - serial kryminalny TVP
11:25 Kasta - Służba - serial
12:00 Wiadomości
12:10 Agrobiznes
12:30 Agropogoda - magazyn
12:35 Magazyn Rolniczy
12:50 Natura w Jedynce - Serengeti
14:00 Elif - serial, prod. Turcja
15:00 Wiadomości
15:15 Alarm! - magazyn

TELETURNIEJ

15:35 Gra słów. Krzyżówka - teleturniej
16:05 Przysięga - serial obyczajowy, prod. Turcja
17:00 Teleexpress
17:15 Jaka to melodia? - teleturniej muzyczny
18:00 A gdyby tak nie było...
19:30 Wiadomości
20:10 Alarm! - magazyn
20:30 Leśniczówka
20:55 Ojciec Mateusz - serial kryminalny prod. TVP
21:40 Sprawa dla reportera
22:30 Magazyn śledczy Anity Gargas - magazyn
23:05 Motel Polska
23:35 Magazyn kryminalny 997 - magazyn
00:20 Tanie Dranie
01:00 Londyńczycy - serial

TVP 2

04:55 Cafe piosenka - talk-show
05:50 Doktor z alpejskiej wioski - serial, prod. Niemcy, 2019
06:45 Operacja Zdrowie - COVID. Aktualna sytuacja epidemiczna - magazyn medyczny
07:20 Familiada - teleturniej
07:45 Pytanie na śniadanie - zapowiedź
07:55 Pytanie na śniadanie
10:45 Panorama
10:50 Pytanie na śniadanie
11:25 Rodzinka.pl - serial komediowy TVP
11:55 Barwy szczęścia - serial obyczajowy TVP
12:25 Koło fortuny - teleturniej
13:15 Kozacka miłość - serial kostiumowy, prod. Rosja, 2013
14:05 Va Banque - teleturniej
14:35 Na sygnale - serial

SERIAL OBYCZAJOWY

15:10 Doktor z alpejskiej wioski - serial
16:00 Koło fortuny - teleturniej
16:35 Familiada - teleturniej
17:10 Więzień miłości
18:00 Panorama
18:20 Va Banque - teleturniej
18:45 Kozacka miłość - serial
19:35 Barwy szczęścia - serial obyczajowy TVP
20:40 Filmowe czwartki
20:45 Filmowe czwartki - Biała hrabina - dramat
23:10 Millenium: Zamek z piasku, który runął - dramat
01:45 Sztuka wyboru
03:30 Bez tożsamości - serial,
04:15 Art Noc w
05:10 Zakończenie dnia

TVN

05:45 Mango - telezakupy
07:00 Kuchenne rewolucje - program kulinarno-rozrywkowy
08:00 Dzień Dobry TVN
11:30 Doradca smaku
11:40 Ukryta prawda - program obyczajowy
12:40 Rozwód. Walka o wszystko
13:40 Złodzieje - program poradnikowy
14:25 Detektywi - program kryminalny
15:00 Kuchenne rewolucje - program kulinarno-rozrywkowy
16:00 Szpital - program obyczajowy
17:00 Rozwód. Walka o wszystko
18:00 Ukryta prawda
19:00 Fakty
19:25 Uwaga! koronawirus
19:55 Uwaga! - magazyn
20:10 Doradca smaku

SERIAL OBYCZAJOWY

20:15 Na Wspólnej - serial obyczajowy, Polska
20:55 Milionerzy
21:30 Kuchenne rewolucje - program kulinarno-rozrywkowy
22:30 Zakochani - film komedia, Polska, 2000, reż. Piotr Wereśniak, wyk. Magdalena Cielecka, Bartosz Opania, Katarzyna Figura, Jan Frycz, Beata Tyszkiewicz, Cezary Pazura
00:50 Ósma strona - film thriller, Wielka Brytania, 2011, reż. David Hare, wyk. Bill Nighy, Rachel Weisz, Tom Hughes
03:00 Uwaga! - magazyn
03:20 Noc Magii

POLSAT

06:00 Nowy dzień z Polsat News
08:40 Malanowski i Partnerzy
09:40 Sekrety rodziny
10:40 Dlaczego ja?
11:40 Gliniarze Akcja serialu dzieje się w Warszawie, największym, najbogatszym, ale także - jak wynika z policyjnych statystyk - najniebezpieczniejszym mieście w Polsce.
12:40 Dzień, który zmienił moje życie
13:40 Trudne sprawy
14:40 Dlaczego ja?
15:50 Wydarzenia
16:10 Pogoda
16:15 Interwencja
16:30 Na ratunek 112
17:00 Gliniarze
18:00 Pierwsza miłość
18:50 Wydarzenia
19:20 Gość Wydarzeń

KOMEDIA

20:00 Diabeł ubiera się u Prady - komedia Andy Sachs, młoda dziewczyna z małego miasteczka, która niedawno ukończyła college, poszukuje w Nowym Jorku posady dziennikarki. Nieoczekiwanie zdobywa posadę asystentki u Mirandy Priestly, wpływowej redaktor naczelnej miesięcznika, jednego z najbardziej prestiżowych pism zajmujących się modą.
22:25 Jak stracić chłopaka w 10 dni - komedia
01:00 Zakończenie

TVP Kultura

06:55 Wszystkie stworzenia duże i małe - serial, prod. Wielka Brytania
08:00 Informacje kulturalne
08:30 Tamte lata, tamte dni - Ewa Wiśniewska
09:00 Pau Casals - siła milczenia
11:00 Dorastanie - serial TVP
12:15 Jan Serce - serial TVP, reż. Radosław Piwowarski, Radosław Piwowarski, wyk. Kazimierz Kaczor, Hanna Stankówna, Jadwiga Kuryluk, Irena Maślińska
13:25 Sztuka adwentu
13:30 Rok 2020
14:00 Trzeci punkt widzenia - program publicystyczny
14:35 Dziewczyny do wzięcia - film TVP, reż. Janusz Kondratiuk, wyk. Jan Mateusz Nowakowski, Jan Stawarz, Ewa Szykulska, Ewa Pielarz, Regina Regulska

DRAMAT

15:35 Sól ziemi czarnej - dramat
17:20 Co dalej? - program publicystyczny
17:45 Księga Przestrzeni
18:15 Którędy po sztukę
18:30 Informacje kulturalne
18:55 Targowisko próżności - serial, prod. Wielka Brytania, 2018
20:00 Tego się nie wytnie - talk-show
21:25 Czwartkowy klub filmowy - Wstęp do filmu - Hair
21:35 Czwartkowy klub filmowy - Hair - musical
23:40 Tego się nie wytnie
24:00 Scena muzyczna
01:05 Informacje kulturalne
01:25 Sztuka adwentu

TV Puls

06:00 Nash Bridges - serial sensacyjny
07:00 Rodzinnyinteres - serial obyczajowy
08:00 Lombard. Życie pod zastaw - serial obyczajowy
10:00 Kobra - oddział specjalny - serial sensacyjny Serial opowiada o przygodach policjantów patrolujących autostradę, którzy często uczestniczą w ciężkich sprawach kryminalnych i szalonych pościgach. Nasycony jest efektami specjalnymi i szybką akcją.
12:00 Zaklinaczka duchów
14:00 Lombard. Życie pod zastaw - serial
16:00 Rodzinny interes - serial obyczajowy
18:00 Lombard. Życie pod zastaw - serial

FILM OBYCZAJOWY

20:00 Teraz albo nigdy Pracownica supermarketu wymyśla historię swojego życia, by udowodnić, że w dużej korporacji przy Madison Avenue dadzą sobie radę również osoby bez wykształcenia.
22:05 Pan i Pani Kiler
00:00 Kto pod kim dołki kopie
02:20 Kobra - oddział specjalny - serial sensacyjny
03:30 Zobacz to! Blok powtórkowy: Taki jest świat - program informacyjny
04:15 Z archiwum policji - serial dokumentalny
05:00 Nash Bridges - serial

TVN 7

05:00 Mango telezakupy
06:35 Pokolenie mistrzów
07:10 Sędzia Anna Maria Wesołowska - program sądowy
08:05 Ukryta prawda - program obyczajowy
11:05 Ten moment
11:35 Szpital - program obyczajowy
12:35 Sąd rodzinny - program sądowy
13:35 Sędzia Anna Maria Wesołowska - program sądowy
14:35 Ukryta prawda - program obyczajowy
15:35 Brzydula - serial, Polska
16:10 Szkoła - obyczajowy
17:10 19 + - obyczajowy
17:45 Zakochani po uszy - serial, Polska
18:15 Idealna niania - program obyczajowy
19:00 Ten moment

SERIAL OBYCZAJOWY

19:30 Zakochani po uszy - serial, Polska
20:00 Brzydula - serial, Polska
20:30 Larry Crowne: Uśmiech losu - film komedia, USA, 2011, reż. Tom Hanks, wyk. Tom Hanks, Julia Roberts, Bryan Cranston, Cedric the Entertainer
22:40 Ekipa - film komedia, USA, 2015, reż. Doug Ellin, wyk. Kevin Connolly, Adrian Grenier, Kevin Dillon, Jerry Ferrara, Jeremy Piven, Emmanuelle Chriqui
00:50 Druga strona medalu - talk show
02:35 Noc Magii

TV 4

06:00 Strażnik Teksasu **08:00** Nasz Nowy Dom **09:00** Sędzia Judy **10:25** Nowe Sekrety Sąsiadów **11:25** Pamiętniki z wakacji **12:25** Święty **12:55** Wzór **13:55** Kobra - oddział specjalny **14:55** STOP Drogówka **15:55** Kobra - oddział specjalny **17:00** Nowe Sekrety Sąsiadów **18:00** Policjantki i Policjanci **20:00** Sprawiedliwi - Wydział Kryminalny - serial kryminalny prod. Polska **21:00** Gigli - film akcji Larry Gigli pracuje dla mafii z Los Angeles. Dostaje zlecenie porwania brata prokuratora federalnego, który prowadzi sprawę przeciwko szefowi Gigliego. **23:30** Anatomia głupoty według Richarda Hammonda **00:00** STOP Drogówka - magazyn prod. Polska

TV Trwam

10:15 Rozmowy niedokończone **11:25** Myśląc Ojczyzna **11:35** Przyroda i ludzie **12:00** Anioł Pański **12:03** Informacje dnia **12:20** Po stronie prawdy **12:50** Wyszyński **13:20** Przegląd katolickiego tygodnika **13:30** Msza Święta **14:30** Na przekór ciemności **15:50** Ma się rozumieć **16:00** Informacje dnia **16:10** Z wędką nad wodę w Polskę i Świat **16:35** Porady Medyczne Bonifratrów **17:00** Akademia pro-life **17:05** Narodowe Sanktuarium Maryjne w Subukia **17:25** Święty na każdy dzień **17:30** Okiem kamery **17:55** Adwent na serio **18:00** Anioł Pański **18:05** Informacje dnia **18:15** Rozmowy niedokończone **19:25** Adwent na serio **19:30** Przyjaciele i bohaterowie **20:00** Informacje dnia **20:20** Różaniec **20:50** Głos Polski **21:00** Apel

piątek 18 grudnia

TVP 1

05:20 Przysięga - serial obyczajowy, prod. Turcja
06:10 Elif - serial, prod. Turcja
07:00 Transmisja Mszy Świętej z Sanktuarium Matki Bożej
07:30 Agape - magazyn
08:00 Wiadomości
08:10 Pogoda poranna
08:15 Kwadrans polityczny
08:35 Ranczo - serial
09:35 Komisarz Alex - serial
10:35 Ojciec Mateusz - serial kryminalny TVP
11:25 Kasta - Dom
12:00 Wiadomości
12:10 Agrobiznes
12:30 Agropogoda - magazyn
12:35 Magazyn Rolniczy
12:50 Natura w Jedynce - Serengeti
14:00 Elif - serial, prod. Turcja
15:00 Wiadomości
15:10 Pogoda
15:15 Alarm! - magazyn
15:35 Gra słów. Krzyżówka

SERIAL OBYCZAJOWY

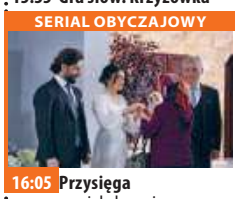

16:05 Przysięga - serial obyczajowy, prod. Turcja, 2019
17:00 Teleexpress
17:15 Jaka to melodia?
17:55 Klan - telenowela TVP
18:20 Kasta - Trzy procesy, dwa wyroki - serial
18:55 Jeden z dziesięciu
19:30 Wiadomości
20:10 Alarm! - magazyn
20:30 Leśniczówka
21:00 Seria Niezgodna: Zbuntowana - film akcji, prod. USA, 2016, reż. Robert Schwentke
23:05 88 minut - thriller, prod. USA, Niemcy, 2007
01:00 W szeregach ISIS

TVP 2

05:20 Cafe piosenka - talk-show
05:50 Doktor z alpejskiej wioski - serial
06:45 Anna Dymna - spotkajmy się - Małgorzata i Tomasz Samborscy
07:20 Familiada - teleturniej
07:55 Pytanie na śniadanie
10:45 Panorama
10:55 Pytanie na śniadanie
11:25 Rodzinka.pl - serial komediowy TVP
11:55 Barwy szczęścia - serial obyczajowy TVP
12:25 Koło fortuny - teleturniej
13:15 Kozacka miłość - serial kostiumowy, prod. Rosja, 2013
14:05 Va Banque - teleturniej
14:35 Na sygnale - serial fabularyzowany TVP
15:10 Doktor z alpejskiej wioski - serial

TELETURNIEJ

16:00 Koło fortuny - teleturniej
16:35 Familiada - teleturniej
17:10 Więzień miłości
18:00 Panorama
18:20 Va Banque - teleturniej
18:45 Kozacka miłość - serial
19:35 Barwy szczęścia - serial
20:45 Postaw na milion
21:40 Anything goes. Ale jazda! - program rozrywkowy
22:40 Muzyka, Taniec, Zabawa - koncert
23:40 Pijany Mistrz - film fabularny, prod. Hongkong
01:40 Millenium: Zamek z piasku, który runął - dramat
04:10 Smaki świata po polsku - magazyn

TVN

05:25 Uwaga! - magazyn
05:45 Mango - telezakupy
07:00 Kuchenne rewolucje - program kulinarno-rozrywkowy
08:00 Dzień Dobry TVN - magazyn
11:30 Doradca smaku
11:40 Ukryta prawda - program obyczajowy
12:40 Rozwód. Walka o wszystko
13:40 Złodzieje
14:25 Detektywi - program kryminalny
15:00 Kuchenne rewolucje - program kulinarno-rozrywkowy
16:00 Szpital - program obyczajowy
17:00 Ukryta prawda - program obyczajowy
19:00 Fakty
19:25 Uwaga! koronawirus
19:55 Uwaga! - magazyn

FILM SENSACYJNY

20:05 Taken 2 - film sensacyjny, Francja, Wielka Brytania, USA, Turcja, 2012, reż. Olivier Megaton, wyk. Liam Neeson, Famke Janssen, Maggie Grace, Leland Orser, Jon Gries, D.B. Sweeney, Rade Serbedzija
22:05 Drużyna potępionych - film sensacyjny, USA, 2010, reż. Sylvain White, wyk. Jeffrey Dean Morgan, Zoe Saldana, Chris Evans, Idris Elba, Columbus Short
00:10 Kuba Wojewódzki
01:10 Kuchenne rewolucje - program kulinarno-rozrywkowy

POLSAT

06:00 Nowy dzień z Polsat News
08:40 Malanowski i Partnerzy
09:40 Sekrety rodziny
10:40 Dlaczego ja?
11:40 Gliniarze
12:40 Dzień, który zmienił moje życie - serial obyczajowy
13:40 Trudne sprawy
14:40 Dlaczego ja?
15:50 Wydarzenia
16:10 Pogoda
16:15 Interwencja
16:30 Na ratunek 112
17:00 Gliniarze
18:00 Pierwsza miłość - serial obyczajowy prod. Polska
18:50 Wydarzenia
19:20 Gość Wydarzeń
19:45 Sport
19:55 Pogoda
20:00 Twoja Twarz Brzmi Znajomo

FILM AKCJI

22:05 Pewnego razu w Meksyku: Desperado 2 - film akcji, USA, 2003, reż. Rodriguez Robert, wyk. Antonio Banderas, Salma Hayek, Depp Johnny, Rourke Mickey El Mariachi siejący postrach i zniszczenie mściciel, podróżujący z podręcznym arsenałem w futerale od gitary, odkąd przeżył osobistą tragedię, żyje w odosobnieniu.
00:20 Atak paniki
02:40 Tajemnice losu
04:40 Disco Gramy
05:25 Telezakupy TV Okazje

TVP Kultura

07:00 Wszystkie stworzenia duże i małe - serial
08:00 Informacje kulturalne
08:30 Kronos - Taniec - magazyn kulturalno-społeczny
09:15 Ostatnia akcja - komedia sensacyjna
11:00 Jan Serce - serial TVP
13:20 Sztuka adwentu - magazyn
13:30 Zakochaj się w Polsce - magazyn
13:55 Kwadratura koła - film animowany, reż. Karolina Specht
14:00 Na zdrowie! - film animowany, reż. Paulina Ziółkowska
14:05 Zmiany - film animowany, reż. Maja Minic
14:10 Nocny Portier - film animowany
14:20 Malarstwo barokowe - reportaż
14:45 Portret osobisty - film dokumentalny

DRAMAT

15:40 Perła w koronie - dramat
17:45 Co dalej?
18:05 Rok 2020
18:30 Informacje kulturalne
19:00 Wirtuozi V4+. Międzynarodowy talent show
21:10 Wieczór kinomana - Wstęp do filmu - Klient
21:20 Wieczór kinomana - Klient - dramat, prod. Iran, Francja, 2016
23:30 Tego się nie wytnie - talk-show
01:25 Gomorra - serial, prod. Włochy, Niemcy
02:30 Teraz animacje! - Wychodzę po papierosy - film animowany
02:50 Co dalej?
03:05 Informacje kulturalne

TV Puls

06:00 Nash Bridges - serial sensacyjny
07:00 Rodzinny interes - serial obyczajowy
08:00 Lombard. Życie pod zastaw - serial obyczajowy
10:00 Kobra - oddział specjalny - serial
12:00 Zaklinaczka duchów
14:00 Lombard. Życie pod zastaw - serial obyczajowy
16:00 Rodzinny interes - serial obyczajowy
18:00 Lombard. Życie pod zastaw - serial obyczajowy
20:00 xXx
22:30 Likwidator Narkotykowy boss ucieka z konwoju i zmierza wprost ku granicy Meksyku. Na drodzie do wolności staje szeryf...

THRILLER

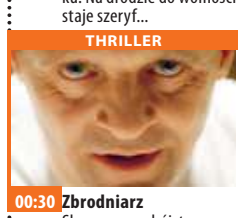

00:30 Zbrodniarz Skazany za zabójstwo włamywacza Wade Porter trafia do więzienia o zaostrzonym rygorze. Pod okiem kolegi z celi, mordercy Johna Smitha, uczy się brutalnych zasad, panujących w zakładzie karnym.
02:50 Castle Poszukujący inspiracji pisarz otrzymuje pozwolenie na przyłączenie się do jednego zespołu z wydziału zabójstw nowojorskiej policji.
03:40 Wojciech Cejrowski. Boso - Teksas
05:00 Dyżur - serial dokumentalny

TVN 7

05:00 Mango telezakupy
06:35 Kobiety w mundurach
07:10 Sędzia Anna Maria Wesołowska program sądowy
08:05 Ukryta prawda - program obyczajowy
11:05 Ten moment
11:35 Szpital - program obyczajowy
12:35 Sąd rodzinny - program sądowy
13:35 Sędzia Anna Maria Wesołowska - program sądowy
14:35 Ukryta prawda
15:35 Brzydula - serial, Polska
16:10 Szkoła - obyczajowy
17:10 19 + - obyczajowy
17:45 Zakochani po uszy - serial, Polska
18:15 Idealna niania - program obyczajowy
19:00 Ukryta prawda - program obyczajowy
20:00 Brzydula - serial, Polska

FILM OBYCZAJOWY

20:30 Dom nad jeziorem - film obyczajowy, USA, Australia, 2006, reż. Alejandro Agresti, wyk. Keanu Reeves, Sandra Bullock, Christopher Plummer, Ebon Moss-Bachrach, Willeke Van Ammelrooy
22:40 Podaj dalej - film obyczajowy, USA, 2000, reż. Mimi Leder, wyk. Kevin Spacey, Helen Hunt, Haley Joel Osment, Jay Mohr, James Caviezel, Jon Bon Jovi, Angie Dickinson, David Ramsey
01:15 Druga strona medalu - talk show
01:55 Noc Magii

TV 4

06:00 Strażnik Teksasu. Bohaterem jest sierżant Cordell Walker, funkcjonariusz Straży Teksasu. Cechuje go sprawiedliwość i wierność, która jest doceniania wśród okolicznych mieszkańców. **08:00** Nasz Nowy Dom **09:00** Sędzia Judy **10:25** Nowe Sekrety Sąsiadów **11:25** Pamiętniki z wakacji **12:25** Wspaniali ludzie **12:55** Wzór **13:55** Kobra - oddział specjalny **14:55** STOP Drogówka **15:55** Kobra - oddział specjalny **17:00** Nowe Sekrety Sąsiadów **18:00** Policjantki i Policjanci **20:00** Święty **21:05** Gwiazdy Kabaretu **22:05** Sprawiedliwi - Wydział Kryminalny **00:20** Cyborg Akcja filmu rozgrywa się w Ameryce. Po całkowitym upadku ekonomicznym kraj jest wstrząsany licznymi aktami przemocy.

TV Trwam

12:00 Anioł Pański **12:03** Informacje dnia **12:20** Święta Klara **13:15** Biegnę całym swoim sercem **13:30** Msza Święta z kaplicy Cudownego Obrazu Matki Bożej Częstochowskiej na Jasnej Górze **14:30** Wenezuela **14:55** Słowo Życia **15:00** Modlitwa **15:20** Mocni w wierze **15:50** Ma się rozumieć **16:00** Informacje dnia **16:10** Siódmy sakrament **16:35** Świat na wyciągnięcie ręki **17:00** Życie z pasją **17:20** 100 cudownych miejsc na świecie **17:30** Okiem kamery **17:55** Adwent na serio**18:00** Anioł Pański **18:05** Informacje dnia **18:15** Westerplatte Młodych **19:00** Warto zauważyć... **19:30** Opowieści Theo **19:45** Modlitwa z telefonicznym udziałem dzieci **20:00** Informacje dnia **20:20** Różaniec **20:50** Myśląc Ojczyzna **21:00** Apel Jasnogórski

eprasa.pl 4b4dab773b

sobota 19 grudnia

TVP 1

05:05 **Klan** - telenowela TVP
05:35 **Magazyn śledczy Anity Gargas** - magazyn
06:05 **Sprawa dla reportera**
07:00 **Transmisja Mszy Świętej z Sanktuarium Matki Bożej na Jasnej Górze**
07:35 **Rok w ogrodzie**
08:00 **Rok w ogrodzie Extra**
08:15 **Wojsko - polskie.pl**
08:40 **Pełnosprawni**
09:05 **Rolnik szuka żony** - reality show
10:05 **Ojciec Mateusz** - serial kryminalny TVP
11:00 **Merlin**
12:35 **Okrasa łamie przepisy** - Fasole zamiast ziemniaka
13:10 **Fascynujący świat** - Boże Narodzenie u Świętego Pawła - film dokumentalny, prod. Wielka Brytania, 2018, reż. Luke Korzun Martin
14:15 **Z pamięci** - felieton

TELETURNIEJ

14:25 **Jaka to melodia?** - teleturniej muzyczny
15:00 **Koronka do Miłosierdzia Bożego**
15:20 **Prywatne życie zwierząt** - reportaż
15:50 **Skoki Narciarskie**
17:00 **Teleexpress**
17:10 **Skoki Narciarskie**
18:30 **Jaka to melodia?**
19:30 **Wiadomości**
20:10 **Alarm!** - magazyn
20:35 **Komisarz Alex** - serial kryminalny TVP
21:30 **Hit na sobotę - Zaginiona dziewczyna** - thriller
00:10 **Seria Niezgodna: Zbuntowana** - film akcji
02:15 **Arktyczny podmuch** - film akcji

TVP 2

05:30 **Cafe piosenka**
05:55 **Barwy szczęścia** - serial obyczajowy TVP
07:00 **Dla niesłyszących** - M jak miłość - serial TVP
07:55 **Pytanie na śniadanie**
11:25 **Rodzinny ekspres**
12:00 **Przyjaciele na zawsze**
12:55 **Anything goes. Ale jazda!**
14:00 **Familiada** - teleturniej
14:35 **Koło fortuny**
15:20 **Lemony Snicket: Seria niefortunnych zdarzeń** - komedia
17:20 **Rodzinka.pl** - serial komediowy TVP
17:50 **Słowo na niedzielę**
18:00 **Panorama**
18:25 **Pogoda**
18:35 **Postaw na milion**
19:30 **Lajk!**
20:00 **Świąteczny Koncert Życzeń** - koncert
21:50 **Muzyka, Taniec, Zabawa** - koncert

DRAMAT

22:50 **Do szaleństwa** - dramat, prod. USA, 2011, reż. Drake Doremus, wyk. Anton Yelchin, Felicity Jones, Jennifer Lawrence, Charlie Bewley
00:30 **Wolny strzelec** - dramat prod. USA, 2014, reż. Dan Gilroy, wyk. Jake Gyllenhaal, Rene Russo, Bill Paxton, Kevin Rahm, Riz Ahmed
02:35 **Pijany Mistrz** - film fabularny, prod. Hongkong, 1978, reż. Woo - Ping Yuen, wyk. Jackie Chan, Siu Tin Yuen
04:30 **Zakończenie dnia**

TVN

04:55 **Uwaga!** - magazyn
05:15 **Mango** - telezakupy
07:25 **Kosmiczny wykop**
08:00 **Dzień Dobry TVN** - magazyn
11:30 **Brzydula** - serial, Polska
12:30 **Na Wspólnej** - serial obyczajowy, Polska
14:15 **Jack Frost** - film rodzinny, USA, 1998, reż. Troy Miller, wyk. Michael Keaton, Kelly Preston, Joseph Cross, Mark Addy, Andy Lawrence, Eli Marienthal
16:20 **Kolekcja smaków**
16:55 **Wyjątkowe domy**
17:25 **MądrzeJEMY z Katarzyną Bosacką**
18:00 **Kuchenne rewolucje** - program kulinarno-rozrywkowy
19:00 **Fakty**
19:45 **Uwaga!** - magazyn
20:00 **Lego Masters**

KOMEDIA

21:00 **Rodzinny dom wariatów** - film komedia, USA, 2005, reż. Thomas Bezucha, wyk. Claire Danes, Diane Keaton, Rachel McAdams, Dermot Mulroney, Craig T. Nelson, Sarah Jessica Parker, Luke Wilson
23:20 **Oszukać przeznaczenie V** - film horror, USA, Kanada, 2011, reż. Steven Quale, wyk. Nicholas D'Agosto, Emma Campbell, Miles Fisher, Ellen Wroe, Tony Todd
01:10 **Kobieta na krańcu świata**
01:45 **Uwaga!** - magazyn
02:05 **Noc Magii**

POLSAT

06:00 **Nowy dzień z Polsat**
08:40 **Scooby Doo i najeźdźcy z kosmosu**
10:10 **Ewa gotuje**
10:40 **Nasz Nowy Dom**
11:40 **Foto Models Poland 2020**
12:40 **Rolnicy. Podlasie**
13:45 **Rolnicy - Tak się żyje u nas na wsi**
14:45 **Nie mów do mnie śmieciarzu!**
15:45 **Więzienie**
17:45 **Chłopaki do wzięcia**
18:50 **Wydarzenia**
19:20 **Gość Wydarzeń**
19:45 **Sport**
19:55 **Pogoda**
20:05 **Iron Man 2** Robert Downey Jr. powraca jako miliarder Tony Stark w ekscytującej kontynuacji popularnego na całym świecie kinowego hitu.

FILM SENSACYJNY

22:50 **W stronę słońca** Gdy gubernator Tokio zostaje zamordowany, do pomocy młodemu funkcjonariuszowi FBI zostaje przydzielony były agent CIA Travis Hunter, który żył przez długi czas w Japonii i świetnie zna panujące tam realia. Wspólnie wkraczają do akcji, by wytropić terrorystów.
00:55 **Gloria** Gloria po trzyletniej odsiadce w więzieniu na Florydzie wraca do Nowego Jorku, by rozprawić się z przeszłością.
03:25 **Tajemnice losu**
04:40 **Disco Gramy** - program rozrywkowy

TVP Kultura

07:00 **Powracająca melodyjka**
08:00 **Informacje kulturalne**
08:30 **Od ucha do ucha** - O pięknej Parysadzie
08:40 **Od ucha do ucha** - Król Midas - film animowany, reż. Lucjan Dembiński
08:50 **Od ucha do ucha** - Czarodziej i kwiaciarka
09:05 **Od ucha do ucha** - Maski i kwiat
09:30 **Od ucha do ucha**
10:50 **Serialowa nostalgia** - Kapitan Sowa na tropie
11:20 **Przygody pana Michała** - serial historyczno-przygodowy TVP
11:55 **Urodzeni artyści**
12:30 **Teresa Gierzyńska** - reportaż, reż. Anna Zakrzewska, Tomek Filiks
12:55 **Sztuka adwentu**
13:10 **Teatr Telewizji** - Pan Geldhab - spektakl
14:50 **Tego się nie wytnie**

KOMEDIA

16:20 **Retro kino - Miłość blondynki** - komedia
17:55 **Tamte lata, tamte dni** - Radosław Piwowarski - magazyn
18:30 **Informacje kulturalne**
18:55 **Scena muzyczna** - Duo Karolina Mikołajczyk & Iwo Jedynecki - koncert
20:00 **Bilet do kina** - Boska Florence - komedia
22:00 **Joni Mitchell. Festiwal na wyspie Wight** - koncert
23:10 **Seans kultowy** - Szpital Brytania - film
01:10 **Urodzeni artyści**
01:40 **Informacje kulturalne**
02:05 **Sztuka adwentu**
02:15 **Wieczór kinomana** - Klient - dramat

TV Puls

06:00 **Na wariackich papierach**
07:00 **Taki jest świat** - program informacyjny
08:00 **Lombard. Życie pod zastaw** - serial obyczajowy Bijący rekordy popularności, bezkonkurencyjny w swojej kategorii serial Lombard. Życie pod zastaw. W nowych odcinkach jak zawsze emocjonujące wątki oraz perypetie głównych bohaterów, ze Zbigniewem Buczkowskim na czele.
20:00 **Mocne sobotnie kino: Cena powrotu** Córka teksańskiego biznesmena zostaje porwana przez gangsterów. Na ratunek rusza doświadczony ochroniarz.
21:55 **Mechanik: Prawo zemsty**

FILM AKCJI

23:45 **Ryzykanci** Tajny agent zesłany przez swych mocodawców na „przymusową emeryturę" ucieka z niewoli, by ratować swoją rodzinę przed zemstą śmiertelnego wroga.
01:25 **Castle**
02:30 **Zobacz to! Blok powtórkowy: Taki jest świat** - program informacyjny prod. Polska
03:10 **Na jedwabnym szlaku**
03:50 **Menu na miarę**
04:35 **Z archiwum policji** - serial dokumentalny
05:00 **Dyżur** - serial dokumentalny

TVN 7

04:30 **Mango** - telezakupy
06:35 **Ukryta prawda** - program obyczajowy
07:40 **Zakochani po uszy** - serial, Polska
08:40 **Kosmiczny wykop**
09:10 **Ukryta prawda** - program obyczajowy
12:10 **Interkosmos** - film komedia, USA, 1987, reż. Joe Dante, wyk. Dennis Quaid, Martin Short, Meg Ryan, Kevin McCarthy
14:40 **Uwolnić orkę III: Na ratunek** - film przygodowy, USA, 1997, reż. Sam Pillsbury, wyk. Jason James Richter, August Schellenberg, Annie Corley, Vincent Berry, Patrick Kilpatrick
16:30 **Street Dance II** - film obyczajowy, Wielka Brytania, 2012, reż. Max Giwa, Dania Pasquini

FILM OBYCZAJOWY

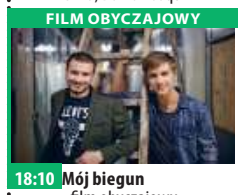

18:10 **Mój biegun** - film obyczajowy, Polska, 2013, reż. Marcin Głowacki, wyk. Bartłomiej Topa, Magdalena Walach, Maciej Musiał, Anna Pacho
20:00 **Król Skorpion** - film przygodowy, USA, Niemcy, Belgia, 2002, reż. Chuck Russell, wyk. The Rock, Steven Brand, Michael Clarke Duncan, Kelly Hu, Bernard Hill
21:55 **Piekielna głębia** - film sensacyjny, USA, 1999, reż. Renny Harlin, wyk. Saffron Burrows
00:10 **Żołnierz przyszłości** - film S-F, USA, 1998
02:25 **Noc Magii**

TV 4

07:00 Tuż przed tragedią **09:05** Galileo **10:05** Ich własna liga Podczas II Wojny Światowej większość mężczyzn (w tym cała rzesza sportowców) zostaje powołana do wojska. Ameryka nie może jednak żyć bez swojego narodowego sportu - jakim jest baseball. W tej sytuacji zdesperowani menadżerowie postanawiają stworzyć ligę kobiecą. **12:55** STOP Drogówka - magazyn
14:00 Policjantki i Policjanci **19:00** Galileo **20:00** Święty **21:05** Gwiazdy Kabaretu
22:05 Sprawiedliwi - Wydział Kryminalny **00:10** Nieuchwytny cel 2 Wes (Scott Adkins), zawodnik MMA, który chce skończyć z walkami, dostaje propozycję wzięcia udziału w prywatnym turnieju w Birmie w zamian za milion dolarów. **02:25** Disco Polo Life

TV Trwam

12:00 Anioł Pański **12:03** Informacje dnia **12:20** Warto zauważyć... **12:50** Życie z pasją **13:20** Ocalić od zapomnienia **13:30** Msza Święta z kaplicy Cudownego Obrazu Matki Bożej Częstochowskiej na Jasnej Górze **14:35** Sybiraczka
15:30 Wierzę w Boga **16:00** Informacje dnia **16:10** Muzeum Papiernictwa **17:00** Z Parlamentu Europejskiego **17:30** Okiem kamery **17:55** Adwent na serio **18:00** Anioł Pański **18:05** Informacje dnia
18:15 Rozmowy niedokończone **19:25** Święty na każdy dzień **19:30** Katecheza ks. bp. Antoniego Długosza **19:45** Modlitwa z telefonicznym udziałem dzieci **20:00** Informacje dnia **20:20** Różaniec **20:50** Myśląc Ojczyzna **21:00** Apel Jasnogórski **21:20** Informacje dnia **21:40** Polski Punkt Widzenia

niedziela 20 grudnia

TVP 1

06:00 **Słownik polsko@polski**
06:25 **Wojsko - polskie.pl**
06:55 **Słowo na niedzielę**
07:00 **Transmisja Mszy Świętej z Sanktuarium Bożego Miłosierdzia**
08:00 **Tydzień**
08:30 **Zakochaj się w Polsce**
09:05 **Las bliżej nas**
09:35 **Prywatne życie zwierząt** - reportaż
10:05 **Stulecie Winnych** - serial TVP
10:55 **Słowo na niedzielę**
11:00 **Transmisja Mszy Świętej z Jasnej Góry**
11:55 **Między ziemią a niebem**
12:00 **Anioł Pański**
12:15 **Między ziemią a niebem**
12:50 **Rwanda 2020**
13:15 **BBC w Jedynce** - Zwierzęta wśród wielkich śniegów - film
14:15 **Z pamięci** - felieton

PROGRAM KULINARNY

14:25 **Okrasa łamie przepisy** - Smak wędzonej śliwki
15:00 **Koronka do Miłosierdzia Bożego**
15:20 **Wokół mórz. Największe ognisko na świecie** - cykl dokumentalny
15:50 **Skoki Narciarskie**
17:00 **Teleexpress**
18:30 **Jaka to melodia?**
19:30 **Wiadomości**
20:15 **Bieg po szczęście** - film fabularny
21:50 **Zakochana Jedynka** - Sisi - film kostiumowy
23:45 **Zaginiona dziewczyna** - thriller, prod. USA, 2014
02:20 **Grunt to rodzinka** - komedia
04:00 **Jaka to melodia?**

TVP 2

05:20 **Barwy szczęścia** - serial obyczajowy TVP
07:00 **Dla niesłyszących** - M jak miłość - serial TVP
07:55 **Pytanie na śniadanie**
11:05 **Smaki świata po polsku** - magazyn
11:40 **Szansa na sukces. Opole 2021** - widowisko
12:40 **Małe kobietki** - Małe kobietki - serial kostiumowy, prod. Wielka Brytania
14:00 **Familiada** - teleturniej
14:35 **Koło fortuny** - teleturniej
15:10 **Szansa na sukces. Opole 2021** - widowisko
17:05 **Jutro należy do nas** - serial, prod. Francja
18:00 **Panorama**
18:20 **Pogoda**
18:30 **Na dobre i na złe** - serial TVP
19:25 **Na sygnale** - serial fabularyzowany TVP
20:00 **Wolny strzelec**

DRAMAT

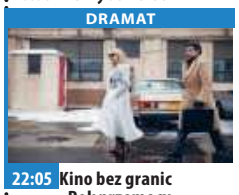

22:05 **Kino bez granic - Rok przemocy** - dramat, prod. USA, 2014, reż. J. C. Chandor, wyk. Jessica Chastain, Oscar Isaac, Alessandro Nivola, David Oyelowo
00:20 **Jesteś tylko mój** - film fabularny, prod. Kanada, 2018, reż. Danny J. Boyle, wyk. Kelly Sullivan, Anna van Hooft
02:00 **Jasminum** - film obyczajowy, reż. Jan Jakub Kolski, wyk. Grażyna Błęcka-Kolska, Wiktoria Gąsiorowska, Janusz Gajos, Krzysztof Pieczyński
03:50 **Zakończenie dnia**

TVN

04:55 **Uwaga!** - magazyn
05:15 **Mango** - telezakupy
07:25 **Nowa Maja w ogrodzie**
07:55 **Akademia ogrodnika**
08:00 **Dzień Dobry TVN** - magazyn
11:30 **Brzydula** - serial, Polska
13:00 **Co za tydzień** - magazyn
13:30 **Kosmiczny wykop**
14:00 **Kolekcja smaków**
14:30 **Wyjątkowe domy**
15:05 **Patent na święta**
15:35 **Stowarzyszenie wędrujących dżinsów II** - film komedia, USA, 2008, reż. Sanaa Hamri, wyk. Alexis Bledel, America Ferrera, Blake Lively, Amber Tamblyn, Rachel Nichols
18:00 **Lego Masters**
19:00 **Fakty**
19:25 **Sport**
19:35 **Pogoda**
19:40 **Raport smogowy**
19:45 **Uwaga!**

FILM PRZYGODOWY

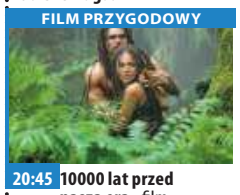

20:45 **10000 lat przed naszą erą** - film przygodowy, USA, 2008, reż. Roland Emmerich
23:00 **Złe mamuśki** - film komedia, USA, 2016, reż. Jon Lucas, Scott Moore, wyk. Mila Kunis, Kathryn Hahn, Kristen Bell, Christina Applegate, Jada Pinkett Smith
01:10 **Drużyna potępionych** - film sensacyjny, USA, 2010, reż. Sylvain White, wyk. Jeffrey Dean Morgan, Zoe Saldana, Chris Evans, Idris Elba, Columbus Short
03:15 **Noc Magii** - program ezoteryczny

POLSAT

06:00 **Nowy dzień z Polsat News**
08:50 **George prosto z drzewa** W samym sercu afrykańskiej dżungli dorasta, wychowywany przez goryle, tytułowy George. W pełni zasługuje na zaszczytne miano, zna wszystkie jej tajemnice, zwierzęta są jego oddanymi przyjaciółmi. Gdyby tylko lepiej opanował sztukę szybowania na linie i rzadziej wchodził w kolizję z pewnym drzewem...
10:50 **Sam w domu - po raz trzeci**
13:00 **Twoja Twarz Brzmi Znajomo**
15:00 **Iron Man 2**
17:35 **Sąsiedzkie porachunki**
17:40 **Nasz Nowy Dom**
18:50 **Wydarzenia**
19:20 **Sport, Pogoda**

MAGAZYN

19:30 **Państwo w Państwie** - magazyn
20:00 **Klinika Skeczów Męczących. Idą Święta**
22:10 **Gliniarz z Beverly Hills 2** Axel Foley, nieobliczalny detektyw z Detroit, ponownie zjeżdża do Beverly Hills, by pomóc unieszkodliwić bandytów, odpowiedzialnych za ciężkie zranienie przyjaciela, kapitana Bogomila.
00:40 **Kapitan Ameryka: Pierwsze starcie**
03:10 **Tajemnice losu**
04:40 **Disco Gramy** - program rozrywkowy prod. Polska
05:25 **Telezakupy TV Okazje**

TVP Kultura

06:50 **Myśli na ten czas** - ks. Henryk Paprocki. Bohaterowie Dostojewskiego
07:00 **Liturgia prawosławna z parafii wojskowej w Warszawie**
08:25 **Od ucha do ucha** - Odkrywając Beethovena - VII symfonia A - dur op. 92 - film dokumentalny
09:40 **Od ucha do ucha** - Karnawał Zwierząt - film animowany
10:15 **Od ucha do ucha** - Smok i muzyka - film
10:20 **Od ucha do ucha** - „Parada" Satie'ego - film animowany, prod. Japonia, 2016
10:35 **Od ucha do ucha**
10:50 **Wakacje pana Hulot** - komedia, prod. Francja, 1953, reż. Jacques Tati, wyk. Jacques Tati
12:25 **Trzeci punkt widzenia**
12:55 **Sztuka adwentu**

KOMEDIA

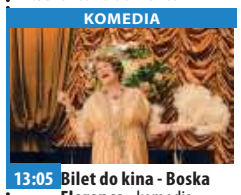

13:05 **Bilet do kina - Boska Florence** - komedia, prod. Wielka Brytania
15:00 **Ajtia o tym, dlaczego diabeł kuleje** - film animowany
15:20 **Fresk** - widowisko
16:50 **Informacje kulturalne**
17:15 **Niedziela z... Januszem Olejniczakiem**
20:00 **Niebezpieczne związki** - film kostiumowy
22:05 **Trzeci punkt widzenia**
22:35 **Badlands** - dramat, prod. USA, 1973, reż. Terrence Malick
00:10 **Informacje kulturalne**
00:30 **Sztuka adwentu**
00:35 **Teraz animacje!** - Wychodzę po papierosy - film animowany

TV Puls

05:55 **Rodzinny interes** - serial obyczajowy
06:50 **Powrót do Streetsville**
08:40 **Matylda**
10:40 **Zakonnica w przebraniu 2** Deloris, chcąc pomóc swoim przyjaciółkom wyjść z kłopotów finansowych, ponownie przywdziewa habit i zostaje nauczycielką muzyki w szkole.
12:50 **Najpiękniejsze baśnie: Piękna i Książę**
14:15 **Najpiękniejsze baśnie: Księżniczka na ziarnku grochu**
15:25 **Teraz albo nigdy** Pracownica supermarketu wymyśla historię swojego życia, by udowodnić, że w dużej korporacji przy Madison Avenue dadzą sobie radę również osoby bez wykształcenia.

FILM SENSACYJNY

17:30 **Giganci ze stali** Charlie, zajmujący się organizowaniem ielegalnych bitew robotów, odkrywa, że ma 11-letniego syna.
20:00 **Niedziela z gwiazdami: W obronie własnej**
22:00 **Angielska robota**
00:10 **Champion 2**
02:05 **Zobacz to! Blok powtórkowy: Dyżur** - serial dokumentalny
02:40 **Dyżur** - serial dokumentalny
03:05 **Z archiwum policji** - serial dokumentalny
03:40 **Taki jest świat** - program informacyjny
04:20 **Z archiwum policji** - serial dokumentalny

TVN 7

04:30 **Mango** - telezakupy
06:35 **Ukryta prawda** - program obyczajowy
07:40 **Zakochani po uszy** - serial, Polska
08:45 **Kosmiczny wykop**
09:20 **Ukryta prawda** - program obyczajowy
12:35 **Jesień Czejenów** - film western, USA, 1964, reż. John Ford, wyk. Richard Widmark, Carroll Baker, Karl Malden, Dolores Del Rio, Sal Mineo, Edward G. Robinson, James Stewart, Ricardo Montalban, Gilbert Roland, Arthur Kennedy, Patrick Wayne, Victor Jory, John Carradine
15:45 **Dziedzic Maski** - film komedia, USA, Niemcy, 2005, reż. Lawrence Guterman, wyk. Jamie Kennedy, Alan Cumming

KOMEDIA

17:50 **Idealny facet** - film komedia, USA, 2005, reż. Mark Rosman, wyk. Hilary Duff, Heather Locklear, Chris Noth
20:00 **Listy do M. III** - film komedia, Polska, 2017, reż. Tomasz Konecki, wyk. Tomasz Karolak, Agnieszka Dygant, Piotr Adamczyk, Magdalena Różczka, Borys Szyc
22:25 **Wydział pościgowy** - film sensacyjny, USA, 1997, reż. Stuart Baird, wyk. Tommy Lee Jones, Wesley Snipes, Robert Downey Jr., Joe Pantoliano, Daniel Roebuck
01:00 **Druga strona medalu**
02:45 **Noc Magii**

TV 4

06:00 Szczenięce lata Toma i Jerry'ego **07:05** Dzielna Mysz **07:25** Przygody Maksa Powersa E. Clutch Powers
09:00 Straszny dom **10:55** Galileo **12:55** STOP Drogówka **14:00** Gwiazdy Kabaretu **15:00** Ści(ą)gany **16:50** Moja dziewczyna **19:00** Galileo
20:00 Agenci Od roku Bobby Trench (Washington) z wydziału antynarkotykowego i oficer wywiadu Marynarki Michael Stigman (Wahlberg) rozpracowują narkotykowy syndykat, mając do siebie tyle samo zaufania, co do kryminalistów, których mają dopaść. **22:30** Gatunek 2 Pierwsza wyprawa na Marsa powraca na Ziemię. Kosmonauta Patrick Ross zaczyna zauważać u siebie dziwne zmiany. **00:20** Najgroźniejsi zabójcy **01:25** Śmierć na 1000 sposobów

TV Trwam

09:15 Katecheza ks. bp. Antoniego Długosza **09:30** Msza Święta z kaplicy Cudownego Obrazu Matki Bożej Częstochowskiej na Jasnej Górze **10:35** Przegląd Katolickiego Tygodnika „Niedziela" **10:40** Łaski pełna **12:00** Anioł Pański z Ojcem Świętym Franciszkiem
12:20 Wieś - to też Polska **13:30** Papież Polak do Rodaków **14:05** Pieśń Faith **15:45** Ivato **16:00** Informacje dnia **16:10** Koncert życzeń **17:00** Zostań Żołnierzem RP **17:15** Kazembe **17:30** Okiem kamery **17:55** Adwent na serio **18:00** Anioł Pański
18:05 Informacje dnia **18:15** Rozmowy niedokończone **19:25** Święty na każdy dzień **19:30** Jezus - Królestwo bez granic **20:00** Informacje dnia **20:20** Różaniec **20:50** Kolory Świętości **21:00** Apel Jasnogórski

eprasa.pl 4b4dab773b

poniedziałek 21 grudnia

TVP 1

05:15 Przysięga - serial obyczajowy, prod. Turcja,
06:05 Elif - serial, prod. Turcja
07:00 Transmisja Mszy Świętej z Sanktuarium Matki Bożej na Jasnej Górze
07:30 Okiem Wiary - magazyn
08:00 Wiadomości
08:10 Pogoda poranna
08:15 Kwadrans polityczny
08:35 Ranczo - serial obyczajowy TVP
09:35 Komisarz Alex - serial kryminalny TVP
10:35 Ojciec Mateusz - serial kryminalny TVP
11:25 Kasta - serial paradokumentalny TVP
12:00 Wiadomości
12:10 Agrobiznes
12:30 Agropogoda - magazyn
12:35 Magazyn Rolniczy
12:50 BBC w Jedynce - Zwierzęta wśród wielkich śniegów

SERIAL OBYCZAJOWY

14:00 Elif - serial, prod. Turcja, 2017
15:00 Wiadomości
15:15 Alarm! - magazyn
15:35 Gra słów. Krzyżówka
16:05 Przysięga - serial
17:00 Teleexpress
17:15 Jaka to melodia?
17:55 Klan - telenowela TVP
18:20 Kasta - serial
18:55 Jeden z dziesięciu
19:30 Wiadomości
20:10 Alarm! - magazyn
20:30 Leśniczówka
21:00 Teatr Telewizji - Pastorałka - spektakl
22:35 Świat bez fikcji
23:40 Warto rozmawiać
00:40 Sisi - film kostiumowy
02:30 Czworo do pary - film obyczajowy

TVP 2

05:00 Dla niesłyszących - M jak miłość - serial TVP
05:55 Doktor z alpejskiej wioski - serial
06:50 Coś dla Ciebie
07:20 Familiada - teleturniej
07:55 Pytanie na śniadanie
10:45 Panorama
10:55 Pytanie na śniadanie
11:25 Rodzinka.pl - serial komediowy TVP
11:55 Dla niesłyszących - Barwy szczęścia - serial obyczajowy TVP
12:25 Koło fortuny - teleturniej
13:15 Kozacka miłość - serial
14:05 Va Banque - teleturniej
14:35 Coś dla Ciebie
15:10 Doktor Kleist - serial, prod. Niemcy, 2018
16:00 Koło fortuny
16:35 Familiada - teleturniej
17:10 Więzień miłości
18:00 Panorama
18:20 Va Banque - teleturniej

SERIAL KOSTIUMOWY

18:45 Kozacka miłość - serial kostiumowy, prod. Rosja, 2013
19:35 Barwy szczęścia - serial obyczajowy TVP
20:45 Kulisy serialu „M jak miłość"
20:55 M jak miłość - serial TVP
21:50 O mnie się nie martw - serial komediowy TVP
22:50 Bankowa gra
23:55 Happy End - dramat, prod. Austria, Niemcy, Francja, 2017
01:55 Warto kochać - serial TVP
02:50 Rok przemocy - dramat, prod. USA, 2014, reż. J. C. Chandor, wyk. Jessica Chastain
04:55 Zakończenie

TVN

04:15 Uwaga! - wydanie specjalne
05:05 Nowa Maja w ogrodzie
05:35 Akademia ogrodnika
05:45 Mango - telezakupy
07:00 Kuchenne rewolucje - program kulinarno-rozrywkowy
08:00 Dzień Dobry TVN - magazyn
11:30 Ukryta prawda
13:40 Złodzieje - program poradnikowy
14:25 Detektywi - program kryminalny
15:00 Kuchenne rewolucje - program kulinarny
16:00 Szpital
17:00 Rozwód. Walka o wszystko
18:00 Ukryta prawda
19:00 Fakty
19:25 Uwaga! koronawirus
19:50 Raport smogowy
19:55 Uwaga! - magazyn
20:10 Doradca smaku

SERIAL OBYCZAJOWY

20:15 Na Wspólnej - serial obyczajowy, Polska
20:55 Milionerzy
21:30 15 minut - film sensacyjny, USA, Niemcy, 2001, reż. John Herzfeld, wyk. Robert De Niro, Edward Burns, Kelsey Grammer, Avery Brooks, Melina Kanarkedes, Oleg Taktarow, Charlize Theron, Kim Cattrall
00:00 Bez przebaczenia - film western, USA, 1992, reż. Clint Eastwood, wyk. Clint Eastwood, Gene Hackman, Morgan Freeman, Richard Harris
02:45 Co za tydzień
03:15 Uwaga! - magazyn

POLSAT

06:00 Nowy dzień z Polsat News
08:40 Malanowski i Partnerzy Bronisław Malanowski rozwiązuje zagadki kryminalne, prowadząc biuro detektywistyczne.
09:40 Sekrety rodziny
10:40 Dlaczego ja?
11:40 Gliniarze
12:40 Dzień, który zmienił moje życie
13:40 Trudne sprawy
14:40 Dlaczego ja?
15:50 Wydarzenia
16:10 Pogoda
16:15 Interwencja
16:30 Na ratunek 112
17:00 Gliniarze
18:00 Pierwsza miłość - serial obyczajowy prod. Polska
18:50 Wydarzenia
19:20 Gość Wydarzeń
19:45 Sport, Pogoda

FILM SENSACYJNY

20:05 MEGA HIT - Ant-Man Zawodowy oszust Scott Lang aka Ant-Man, za sprawą niezwykłego kostiumu potrafi zmniejszać się do rozmiarów mrówki, zyskując jednocześnie nadludzką siłę.
22:40 G.I. Joe: Czas Kobry Elitarna jednostka wojskowa znana jako G.I. JOE przemierza kilometry, aby unieszkodliwić podstępnego handlarza bronią DESTRO.
01:10 Szklana pułapka 3
03:55 Tajemnice losu
04:40 Disco Gramy - program rozrywkowy prod. Polska
05:25 Telezakupy TV Okazje

TVP Kultura

07:45 Informacje kulturalne
08:15 Tego się nie wytnie - talk-show
10:00 Reżyserzy
11:00 Jan Serce - serial TVP
13:25 Sztuka adwentu - magazyn
13:30 Szlakiem Kolberga - Hanna Banaszak
14:05 Niedziela z... Januszem Olejniczakiem
14:55 Pamięć sprytna czy zawodna? - film
16:05 Blanka - dramat, prod. Włochy, Filipiny
17:30 Rok 2020
17:55 Trzeci punkt widzenia - program publicystyczny
18:30 Informacje kulturalne
18:55 Targowisko próżności - serial, prod. Wielka Brytania, 2018
20:00 Wydział Rosja - film sensacyjny, prod. USA, 1990, reż. Fred Schepisi
22:10 Kronos

FILM OBYCZAJOWY

22:45 Panorama kina polskiego - Panie Dulskie - film obyczajowy prod. Polska, 2015, reż. Filip Bajon, wyk. Krystyna Janda, Katarzyna Figura, Maja Ostaszewska, Władysław Kowalski, Olgierd Łukaszewicz, Sławomir Orzechowski, Katarzyna Herman
00:25 Scena muzyczna
01:25 Żelazna klasyka - Służący - dramat, prod. Wielka Brytania, 1963, reż. Joseph Losey, wyk. Dirk Bogarde
03:25 Informacje kulturalne
03:50 Sztuka adwentu
03:55 Pozostając w cieniu - film dokumentalny

TV Puls

06:00 Nash Bridges - serial sensacyjny
07:00 Rodzinny interes - serial obyczajowy
08:00 Lombard. Życie pod zastaw - serial obyczajowy
10:00 Kobra - oddział specjalny - serial sensacyjny
12:00 Zaklinaczka duchów Dzięki swojemu darowi Melinda Gordon potrafi komunikować się z zagubionymi duszami zmarłych ludzi i pomaga im przejść na drugą stronę.
14:00 Lombard. Życie pod zastaw - serial obyczajowy
16:00 Rodzinny interes - serial obyczajowy
18:00 Lombard. Życie pod zastaw - serial

FILM AKCJI

20:00 Uciec, ale dokąd? Zbiegły więzień Sam Gillen znajduje schronienie na farmie wdowy Clydie Anderson, nękanej przez przedsiębiorców budowlanych.
21:55 Pan i Pani Kiler
23:50 Zakazany owoc
02:35 Zobacz to! Blok powtórkowy: Taki jest świat - program informacyjny
03:15 Dyżur - serial dokumentalny
03:55 Na jedwabnym szlaku
04:35 Z archiwum policji - serial dokumentalny
05:00 Nash Bridges - serial sensacyjny
02:35 Noc Magii

TVN 7

06:35 Kobiety w mundurach
07:10 Sędzia Anna Maria Wesołowska - program sądowy
08:05 Ukryta prawda - program obyczajowy
11:05 Ten moment
11:35 Szpital - program obyczajowy
12:35 Sąd rodzinny - program sądowy
13:35 Sędzia Anna Maria Wesołowska - program sądowy
14:35 Ukryta prawda - program obyczajowy
15:35 Brzydula - serial, Polska
16:10 Szkoła - obyczajowy
17:10 19 + - obyczajowy
17:45 Zakochani po uszy - serial, Polska
18:15 Idealna niania - program obyczajowy
19:00 Ten moment

SERIAL OBYCZAJOWY

19:30 Zakochani po uszy - serial, Polska
20:00 Brzydula - serial, Polska
20:30 Cicha noc - film obyczajowy, Polska, 2017, reż. Piotr Domalewski, wyk. Dawid Ogrodnik, Tomasz Ziętek, Agnieszka Suchora, Arkadiusz Jakubik, Maria Dębska
22:40 Krampus, duch Świąt - film horror, USA, 2015, reż. Michael Dougherty, wyk. Emjay Anthony, Adam Scott, Toni Collette, Krista Stadler
00:45 Druga strona medalu - talk show
02:35 Noc Magii

TV 4

06:00 Gdzie jest Mikołaj? **07:50** Nasz Nowy Dom **08:50** Sędzia Judy **10:20** Nowe Sekrety Sąsiadów **11:20** Pamiętniki z wakacji **12:20** Święty **12:50** Wzór **13:50** Kobra - oddział specjalny **14:55** STOP Drogówka **15:55** Kobra - oddział specjalny **17:00** Nowe Sekrety Sąsiadów **18:00** Policjantki i Policjanci **20:00** Sprawiedliwi - Wydział Kryminalny **21:00** Morderczy występ **23:00** Ryzykanci - thriller sensacyjny **00:00** Galileo **02:00** Śmierć na 1000 sposobów Specyficzny film dokumentalny, przedstawiający autentyczne, nieszczęśliwe wypadki, którym towarzyszy sarkastyczna narracja oraz wypowiedzi ekspertów patologów, chirurgów, toksykologów.

TV Trwam

10:15 Rozmowy niedokończone **11:20** 100 cudownych miejsc na świecie **11:30** Przyroda w Obiektywie **11:50** Kolory Świętości **11:55** Święty na każdy dzień **12:00** Anioł Pański **12:03** Informacje dnia **12:20** Filmowe życiorysy **12:50** Galilejczyk **13:20** 100 cudownych miejsc na świecie **13:30** Msza Święta **14:30** Dzieci Andersa **15:35** Młodzi Światu **15:50** Ma się rozumieć **16:00** Informacje dnia **16:10** Sanktuaria polskie **16:30** Zew natury **16:55** Świadkowie **17:25** Kolory Świętości **17:30** Okiem kamery **17:55** Adwent na serio **18:00** Anioł Pański **18:05** Informacje dnia **18:15** Rozmowy niedokończone **19:25** Święty na każdy dzień **19:30** Opowieści Starego Testamentu **20:00** Informacje dnia **20:20** Różaniec **20:50** Myśląc Ojczyzna **21:00** Apel Jasnogórski

wtorek 22 grudnia

TVP 1

05:15 Przysięga - serial obyczajowy, prod. Turcja
06:05 Elif - serial, prod. Turcja
07:00 Transmisja Mszy Świętej z Sanktuarium Matki Bożej na Jasnej Górze
07:30 Kościół z bliska
08:00 Wiadomości
08:10 Pogoda poranna
08:15 Kwadrans polityczny
08:35 Ranczo - serial obyczajowy TVP
09:35 Komisarz Alex - serial kryminalny TVP
10:35 Ojciec Mateusz - serial kryminalny TVP
11:25 Kasta - serial paradokumentalny TVP
12:00 Wiadomości
12:10 Agrobiznes
12:30 Agropogoda - magazyn
12:35 Magazyn Rolniczy
12:50 Natura w Jedynce - Serengeti, prod. Wielka Brytania, 2017

SERIAL OBYCZAJOWY

14:00 Elif - serial, prod. Turcja, 2017
15:00 Wiadomości
15:15 Alarm! - magazyn
15:35 Gra słów. Krzyżówka
16:05 Przysięga - serial
17:00 Teleexpress
17:15 Jaka to melodia?
17:55 Klan - telenowela TVP
18:20 Kasta - serial
18:55 Jeden z dziesięciu
19:30 Wiadomości
20:10 Alarm! - magazyn
20:30 Leśniczówka
21:00 Magazyn kryminalny
21:40 Magazyn Ekspresu Reporterów
22:45 Ocaleni - reality show
23:50 Lwie serce - film akcji
01:45 Zakochani w Amsterdamie - komedia

TVP 2

05:05 Dla niesłyszących - M jak miłość - serial TVP
05:55 Doktor z alpejskiej wioski - serial
06:50 Wieczerza Pańska
07:20 Familiada - teleturniej
07:55 Pytanie na śniadanie
10:45 Panorama
10:55 Pytanie na śniadanie
11:25 Rodzinka.pl - serial komediowy TVP
11:55 Dla niesłyszących - Barwy szczęścia
12:25 Koło fortuny
13:15 Kozacka miłość - serial kostiumowy, prod. Rosja
14:05 Va Banque - teleturniej
14:30 Operacja Zdrowie
15:10 Doktor Kleist - serial
16:00 Koło fortuny - teleturniej
16:35 Familiada - teleturniej
17:10 Więzień miłości
18:00 Panorama
18:20 Va Banque - teleturniej
18:45 Kozacka miłość - serial

SERIAL OBYCZAJOWY

19:35 Barwy szczęścia - serial obyczajowy prod. TVP
20:45 Kulisy serialu „M jak miłość"
20:55 M jak miłość - serial TVP
21:50 Kiedy zakwitną gwiazdy
22:55 Ludzkie historie - Księga morza,
24:00 O mnie się nie martw - serial komediowy TVP
00:55 Rodzinka.pl - serial komediowy TVP
01:30 Mrok - serial kryminalny
02:25 Happy End - dramat, prod. Austria, Niemcy, Francja, 2017, reż. Michael Haneke
04:15 Mój niesamowity mózg
05:10 Zakończenie

TVN

05:25 Uwaga! - magazyn
05:45 Mango - telezakupy
07:00 Kuchenne rewolucje - program kulinarno-rozrywkowy
08:00 Dzień Dobry TVN
11:30 Doradca smaku
11:40 Ukryta prawda
12:40 Rozwód. Walka o wszystko
13:40 Złodzieje - program poradnikowy
14:25 Detektywi - program kryminalny
15:00 Kuchenne rewolucje - program kulinarno-rozrywkowy
16:00 Szpital
17:00 Rozwód. Walka o wszystko
18:00 Ukryta prawda
19:00 Fakty
19:25 Uwaga! koronawirus
19:50 Raport smogowy
19:55 Uwaga! - magazyn
20:10 Doradca smaku

SERIAL OBYCZAJOWY

20:15 Na Wspólnej - serial obyczajowy, Polska
20:55 Milionerzy
21:35 Zawód: szpieg - film sensacyjny, USA, Wielka Brytania, 2001, reż. Tony Scott, wyk. Robert Redford, Brad Pitt, Catherine McCormack, Stephen Dillane, Larry Bryggman, Marianne Jean-Baptiste
00:10 Kuba Wojewódzki - talk show
01:10 Uprowadzona - serial, USA
02:10 Uwaga! - magazyn prod. Polska
02:30 Noc Magii - program ezoteryczny

POLSAT

06:00 Nowy dzień z Polsat News
08:40 Malanowski i Partnerzy
09:40 Sekrety rodziny
10:40 Dlaczego ja?
11:40 Gliniarze
12:40 Dzień, który zmienił moje życie
13:40 Trudne sprawy
14:40 Dlaczego ja?
15:50 Wydarzenia
16:15 Interwencja
16:30 Na ratunek 112
17:00 Gliniarze
18:00 Pierwsza miłość
18:50 Wydarzenia
19:20 Gość Wydarzeń
19:45 Sport
19:55 Pogoda
20:05 Szklana pułapka 3 John McClane musi zmierzyć się z szaleńcem, który terroryzuje Nowy Jork, podkładając bomby w różnych punktach miasta.

THRILLER

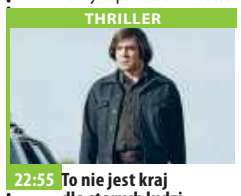

22:55 To nie jest kraj dla starych ludzi Joel i Ethan Coen powracają z mrocznym thrillerem w gwiazdorskiej obsadzie na podstawie opowiadania Cormaca McCarthy'ego. Pewien myśliwy znajduje niedaleko granicy z Meksykiem paczkę heroiny, dwa miliony dolarów i wielu zabitych. Zabiera ze sobą gotówkę.
01:25 Kolacja dla palantów Tima musi znaleźć idealnego gościa na comiesięczną kolację do swojego szefa.
04:00 Tajemnice losu
04:40 Disco Gramy - program rozrywkowy

TVP Kultura

07:00 Co się dzieje
07:25 Teledysk
08:00 Informacje kulturalne - informator kulturalny
08:30 Film dokumentalny
09:05 Polska. Siła obrazu - reportaż
09:25 Blanka - dramat, prod. Włochy, Filipiny, 2015
11:00 Jan Serce - serial TVP
13:15 Sztuka adwentu - magazyn
13:25 Tego się nie wytnie - talk-show
14:50 Portret Osobisty
15:50 Cierpkie mleko
17:30 Co dalej? - program publicystyczny
17:50 Kronos - Bluźnierstwo - magazyn kulturalno-społeczny
18:30 Informacje kulturalne
18:55 Targowisko próżności - serial, prod. Wielka Brytania, 2018
20:00 Emigranci - spektakl

FILM FABULARNY

22:20 Lekkie obyczaje - Nelly i pan Arnaud - film fabularny, prod. Niemcy, Francja, Włochy, 1995, reż. Claude Sautet, wyk. Emmanuelle Bart, Michel Serrault, Jean - Hugues Anglade, Claire Nadeau, Franoise Brion, Michle Laroque
00:15 Co dalej? - program publicystyczny
00:30 Informacje kulturalne - informator kulturalny
00:55 Sztuka adwentu - magazyn
01:00 Młoda Polska - Dziwor - film dokumentalny
01:45 Panorama kina polskiego - Panie Dulskie - film obyczajowy

TV Puls

06:00 Nash Bridges - serial sensacyjny Serial sensacyjny opowiadający o walce z przestępczością na ulicach San Francisco. Głównym bohaterem jest sprytny policjant Nash Bridges (Don Johnson), który w raz ze swoim partnerem Joe Dominguez (Cheech Marin) walczy z przestępczością w mieście.
07:00 Rodzinny interes - serial obyczajowy
08:00 Lombard. Życie pod zastaw - serial obyczajowy
10:00 Kobra - oddział specjalny - serial sensacyjny
12:00 Zaklinaczka duchów
14:00 Lombard. Życie pod zastaw - serial
16:00 Rodzinny interes - serial obyczajowy

SERIAL OBYCZAJOWY

18:00 Lombard. Życie pod zastaw - serial obyczajowy prod. Polska
20:00 Piąty element Nowy Jork w XXIII w., były komandos Korben Dallas wplątany zostaje w misję ratowania świata przed siłami zła absolutnego objawiającymi się raz na pięć tysięcy lat.
22:35 xXx
01:00 Zabójcza
02:55 Zobacz to! Blok powtórkowy: Dyżur
03:35 Wojciech Cejrowski. Boso - Teksas
03:55 Na jedwabnym szlaku
04:35 Z archiwum policji
05:00 Nash Bridges - serial sensacyjny

TVN 7

05:00 Mango telezakupy
06:35 Kobiety w mundurach
07:10 Sędzia Anna Maria Wesołowska - program sądowy
08:05 Ukryta prawda - program obyczajowy
11:05 Ten moment
11:35 Szpital - program obyczajowy
12:35 Sąd rodzinny - program sądowy
13:35 Sędzia Anna Maria Wesołowska - program sądowy
14:35 Ukryta prawda - program obyczajowy
15:35 Brzydula - serial, Polska
16:10 Szkoła - obyczajowy
17:10 19 + - obyczajowy
17:45 Zakochani po uszy - serial, Polska
18:15 Idealna niania - program obyczajowy
19:00 Ten moment
19:30 Zakochani po uszy

SERIAL OBYCZAJOWY

20:00 Brzydula - serial, Polska
20:30 Góra Dantego - film katastroficzny, USA, 1997, reż. Roger Donaldson, wyk. Pierce Brosnan, Linda Hamilton, Charles Hallahan, Jamie Renee Smith, Jeremy Foley, Elizabeth Hoffman, Grant Heslov
22:50 Bogowie ulicy - film kryminalny, USA, 2012, reż. David Ayer, wyk. Jake Gyllenhaal, Michael Pena, Anna Kendrick
01:10 Druga strona medalu - talk show
02:20 Noc Magii - program ezoteryczny

TV 4

06:00 Piesek z Hollywood **07:50** Nasz Nowy Dom **08:50** Sędzia Judy **10:20** Nowe Sekrety Sąsiadów **11:20** Pamiętniki z wakacji **12:20** Święty **12:50** Wzór **13:50** Kobra - oddział specjalny **14:55** STOP Drogówka **15:55** Kobra - oddział specjalny **17:00** Nowe Sekrety Sąsiadów **18:00** Policjantki i Policjanci Policjanci z dwóch komend codziennie interweniują, począwszy od pijackich melin, a skończywszy na domowych kłótniach. **20:00** Sprawiedliwi - Wydział Kryminalny - serial kryminalny prod. Polska **21:00** Krew za krew Rok 1868. Mijają właśnie trzy lata od zakończenia wojny secesyjnej. **23:25** Ryzykanci **00:25** STOP Drogówka **02:30** Interwencja **02:50** Trans World Sport 2020

TV Trwam

11:45 Historia i architektura **12:00** Anioł Pański **12:03** Informacje dnia **12:20** Sanktuaria polskie **12:40** Akita 101 Łez **13:10** 100 cudownych miejsc na świecie **13:20** Kolory Świętości **13:25** Święty na każdy dzień **13:30** Msza Święta **14:30** Pochodzenie świata **15:30** Toliara **15:50** Ma się rozumieć **16:00** Informacje dnia **16:10** Jestem mamą **16:30** Kalejdoskop Młodych **16:50** Lusaka Bauleni **17:00** 100 cudownych miejsc na świecie **17:10** Prosto o gospodarce **17:30** Okiem kamery **17:55** Adwent na serio **18:00** Anioł Pański **18:05** Informacje dnia **18:15** Rozmowy niedokończone **19:25** Święty na każdy dzień **19:30** Każdy maluch to potrafi **19:45** Modlitwa **20:00** Informacje dnia **20:20** Różaniec **20:50** Myśląc Ojczyzna **21:00** Apel

eprasa.pl 4b4dab773b

ROZRYWKOWE TO i OWO nr 217

Redaguje: Władysław Firlik

1. CIEKAWOSTKA NATURY

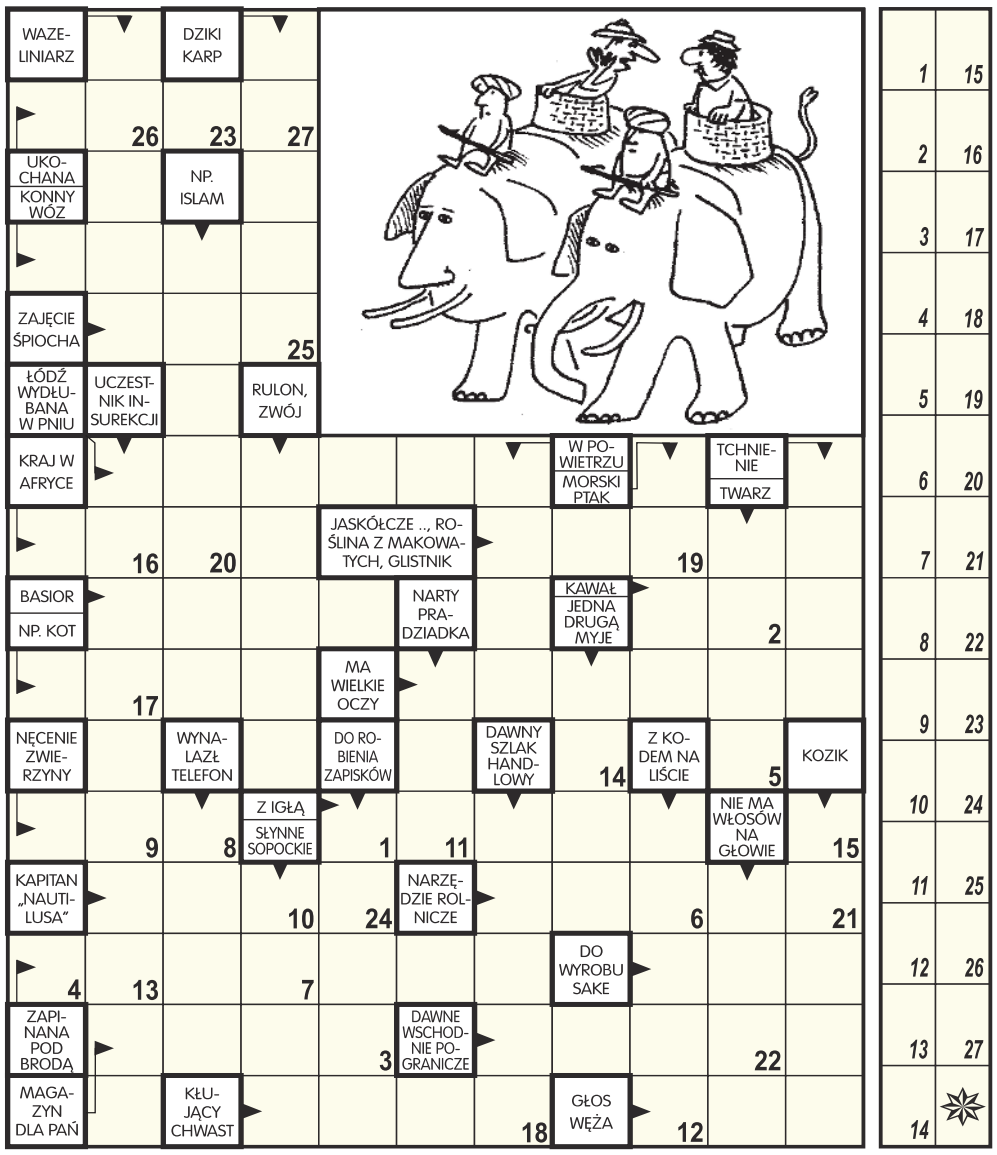

Litery z pól ponumerowanych od 1 do 27 utworzą wypowiedź turysty.

2. KRZYŻÓWKA

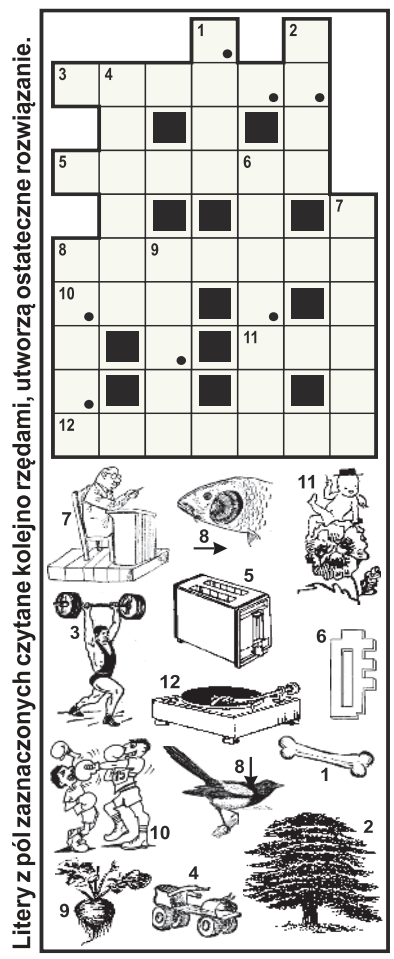

Litery z pól zaznaczonych czytane kolejno rzędami, utworzą ostateczne rozwiązanie.

3. KRZYŻÓWKA

Litery z pól zaznaczonych (rzędami) utworzą rozwiązanie.

POZIOMO: 1) bal, **4)** szosa z lotu ptaka, **5)** stolica Erytrei, **6)** kitka, **9)** patronuje mu św. Józef, **10)** majowa solenizantka, **12)** odciśnięta w ziemi pięta, **13)** łowy na lwie głowy, **14)** ... Bullock, aktorka („Zaginiona bez śladu").

PIONOWO: 1) szef dyżurnego ruchu, **2)** miasto z wujem, **3)** jedno z siedmiu w Rzymie, **7)** apel, **8)** gilotyna kucharki, **10)** epos o grodzie Priama, **11)** pociągu ze stacji.

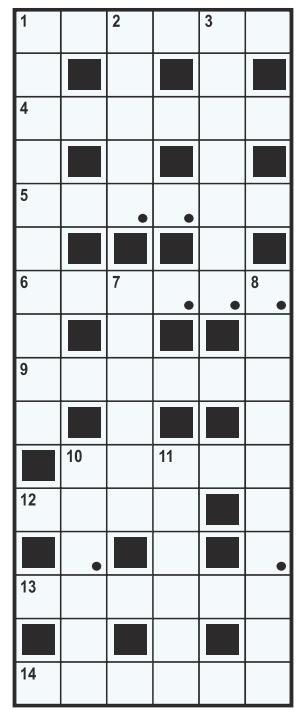

4. LICZBA

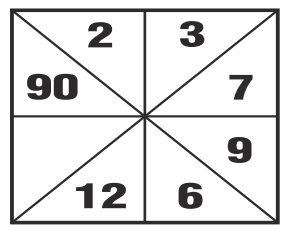

W puste miejsce wpisz taką liczbę, aby nie zakłócała ustalonego porządku.

ZA TYDZIEŃ:
INNY ŚWIAT

5. REBUS KOŁOWY

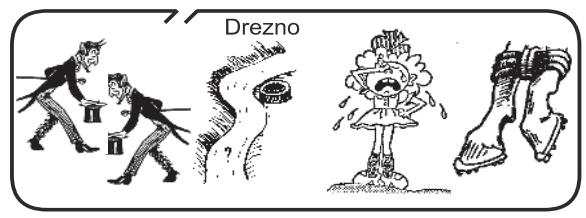

Początkowe litery: S. B. W. J.

6. LICZBA

17	19	22	26
31		44	52

W puste pole wpisz taka liczbę, aby nie zakłócała porządku.

7. ANAGRAM 3x

Sto utrapień z tym głuptaskiem!
To się drażni z małym _ _ _ _ _ _ _ _ ,
to obsypie brata _ _ _ _ _ _ _ _ ,
to pomaże się _ _ _ _ _ _ _ _ .

8. DZIWNY RYSUNEK

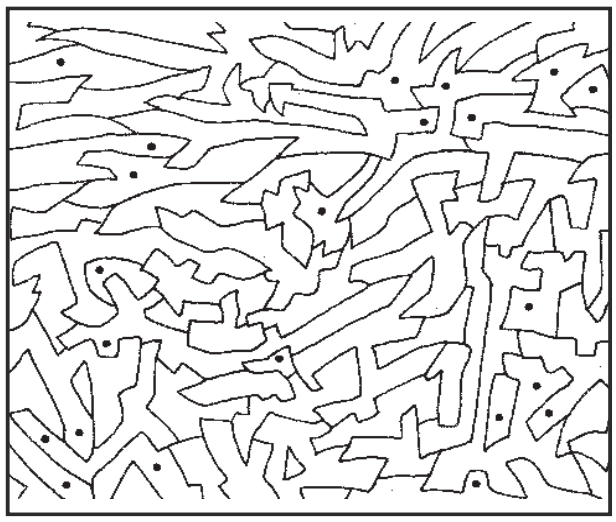

Aby dowiedzieć się co ukrywa ten tajemniczy rysunek, należy zamalować wszystkie pola z kropkami.

9. DZIKI LĄD

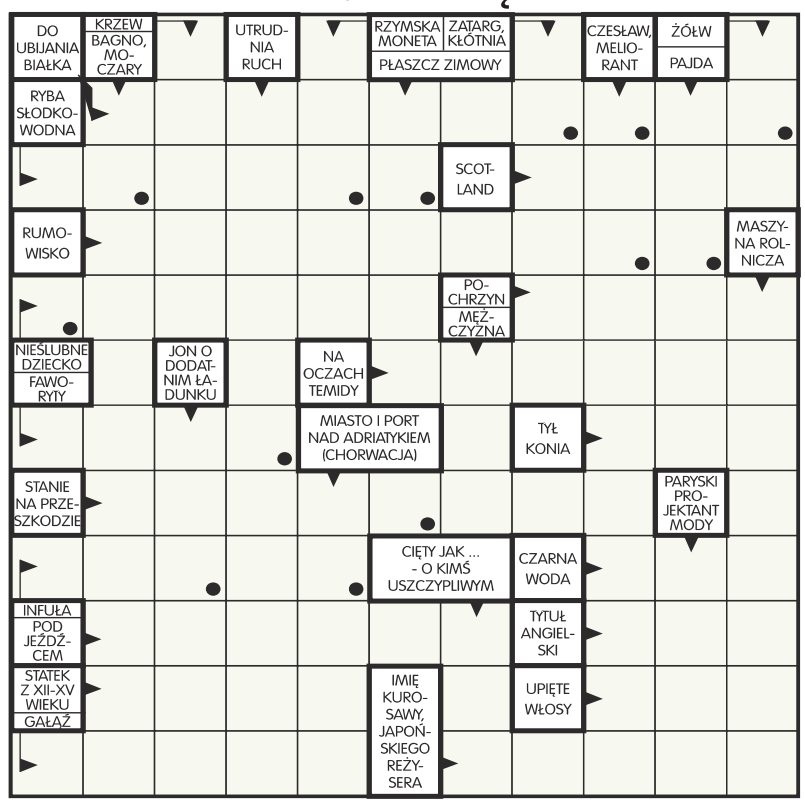

Litery z pól zaznaczonych czytane kolejno rzędami, utworzą ostateczne rozwiązanie.

10. WIRÓWKA OBRAZKOWA

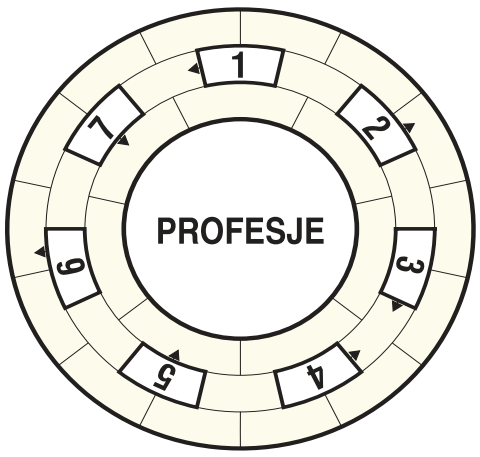

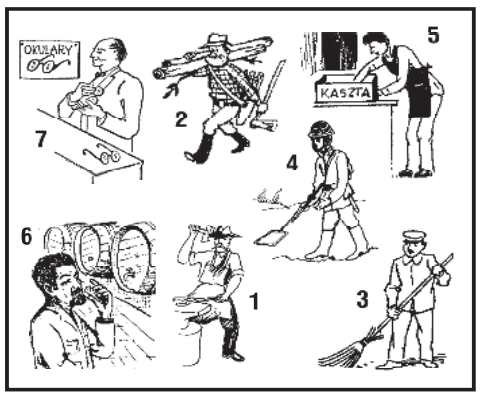

Wpisz do diagramu prawoskrętnie wszystkie nazwy rysunków tak, aby bezbłędnie powstało rozwiązanie zadania.

11. POŁĄCZ PUNKTY

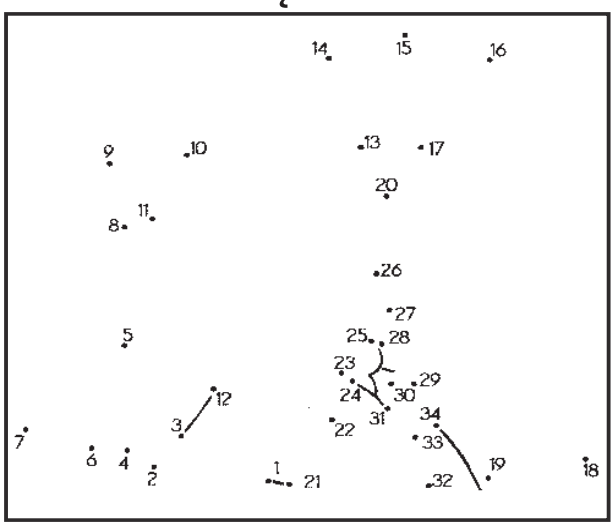

Połącz dokładnie liniami prostymi wszystkie punkty od 1 do 34, a ujrzysz jakiś obrazek. Jaki?

12. SŁYNNE PARY

Każdej osobie należy dopisać drugą postać, wpisując tę odgadniętą do diagramu.

POZIOMO: 2) Don Kichot, **4)** Kleopatra, **5)** Wars.

PIONOWO: 1) Romulus, **3)** Werter, **4)** Ewa.

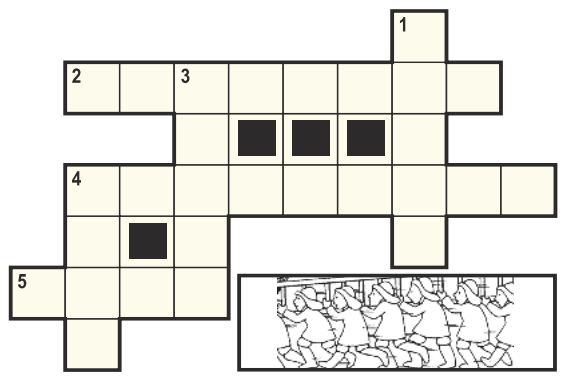

13.ZAGADKA

Łeb swój w piach i kurz,
skrył ten duży tchórz.

ROZRYWKOWE TO i OWO
KUPON - 217

eprasa.pl 4b4dab773b

PRACA

dam pracę

AAAAAA Zatrudnimy wykwalifikowanych stolarzy, wysokie zarobki, zus.

504 017 573
LEG 50999

■Pomocnika do prac wykończeniowych 602456283
LEG 51710

■Zatrudnię cukiernika z doświadczeniem. Praca w systemie zmianowym. Osoba bez nałogów 603430817
LEG 51696

■Zatrudnię pomoc do cukierni. Osoba bez nałogów. Stawka 15zł/godz. netto. Tel: 503800618
LEG 51695

szukam pracy

■Szukam pracy jako układacz towaru w sklepie 698543034
LEG 51724

AUTO-MOTO

sprzedam

■KupieKażdeAutoSkuterMotorDostawczyPickupNajlepszeCenySzybkaWycanaNatychmiastowyOdbiór ZaświadczeniaDoKasacjiPomagamyWeWszystkich Sytuacjach Związanymi Z Autami Masz Coś to DzwońPomagamy z Polisami Oc Czynne 24H na dobe 502964469 lukas_farba@op.pl
LEG 51044

■**Skup aut, płatne gotówką, każdy stan, odbiór lawetą 507004316**
LEG 51413

usługi i akcesoria

■Auto naprawa: mechanika, geometria, części, wyważanie kół, klimatyzacja. Jabłonna. 605 94 91 91, 22/ 782 49 10
LEG 50959

OGŁOSZENIA DROBNE
można nadać na stronie
www.nadajdrobne.pl

EDUKACJA

korepetycje

■Doświadczony naucz matemat. podst. ponadpodst.- skutecznie, 506710424
LEG 51700

ZDROWIE

przychodnie

ultramedica
CENTRUM ZDROWIA KOBIETY
KLINIKA
GINEKOLOGICZNO - POŁOŻNICZA
Legionowo, ul. Sienkiewicza 10 I p. nad HEBE
tel. 22 732 24 86, 518 447 748

■ULTRAMEDICA CENTRUM ZDROWIA KOBIETY
- ginekologia kompleksowo, prowadzenie ciąży USG 3D/4D
- ortopeda dziecięcy i dla dorosłych
- proktolog, również zabiegi
- dietetyk kliniczny,
ul.Sienkiewicza 10, tel. 518 447 748
www.umedica.pl
LEG 51037

lekarze

■**Dr. n.med. pediatra - neonatolog Maria Gudyka-Piórkowska L-wo, Sienkiewicza 30, 601593502, 22 784 14 18**
LEG 51083

■Dr n.med Robert Piórkowski Gabinet ginekologiczny L-wo ul. Husarska 9 blok 107, 22 7742162, 601 391 910
LEG 51671

■**Dr n.med Robert Piórkowski Gabinet ginekologiczny L-wo ul. Husarska 9 blok 107, 22 7841418, 601 391 910**
LEG 51082

■GABINET ENDOKRYNOLOGICZNO GINEKOLOGICZNY
dr nauk med. Tadeusz Podsiadłowski
L-wo ul.Zegrzyńska 11 A pon.- pt
- całodobowo, leczenie trądziku
784 81 98, 602 272 345
LEG 51038

SPORT i URODA

O!WŁOS
PROFESJONALNE KOSMETYKI
AKCESORIA FRYZJERSKIE
tel. 508 479 937
ul. Jana Pawła II 30/U5

■SKLEP FRYZJERSKI O WŁOS
W naszej ofercie posiadamy:
- profesjonalne kosmetyki,
- akcesoria oraz sprzęt fryzjerski
Kupując w naszym sklepie, możesz liczyć na profesjonalne doradztwo.
tel. 508 479 937
ul. Jana Pawła II 30/U5, 06-100 Pułtusk
PUL 51719

TURYSTYKA

NAJLEPSZE OFERTY. PONAD 10 LAT DOŚWIADCZENIA
BIURO PODRÓŻY
Wiesława Nawrot

■Biuro podróży Wiesława Nawrot Najlepsze oferty, first minute i last minute, bilety tanich linii lotniczych, bilety autokarowe. NDMaz., ul. Przejazd 5, tel. 227754333, turystyka@vip-nawrot.pl, www.vip-nawrot.pl
NDM 51453

USŁUGI

remont i budowa

■**Budowa domów pod klucz 509 962 627**
PUL 51659

■Cyklina bez. układanie 504957222
LEG 51634

Docieplenia 508-074-201
LEG 50958

■Elektryka inst.awarie 605401964
LEG 50942

■Glazura remonty 602670035
NDM 51591

HYDRAULIK 512 121 552
PUL 51052

■Malowanie-tapetowanie-remonty osobiście-solidnie 694065757
LEG 51643

■**Ocieplenia budynków zewnętrzne i wewnętrzne 509 962 627**
PUL 51661

■**Tynki cem-wap 509 962 627**
PUL 51660

naprawy

■Komputery - dojazd, sprzedaż, skup używanych, nowe składane 513820998
LEG 51520

finanse i prawo

BIURO USŁUG KSIĘGOWYCH - księgi rachunkowe, księgi podatkowe, VAT, ZUS, reprezentacja przed urzędami.
790-545-508 biuro@e-accounting.com.pl
LEG 51691

UBEZPIECZENIA
Wiesława Nawrot

■Kompleksowe ubezpieczenia: komunikacyjne, majątkowe, na życie, turystyczne. Ubezpieczenia Wiesława Nawrot, NDMaz., ul. Przejazd 5, tel. 664416376, 227754333, ubezpieczenia@vip-nawrot.pl, www.vip-nawrot.pl
NDM 51454

inne

■**Anteny, usługi RTV, domofony, wideofony, alarmy. 608630582**
LEG 51320

OGŁOSZENIA DROBNE
można nadać na stronie
www.nadajdrobne.pl

OGŁOSZENIA DROBNE
można nadać na stronie
www.nadajdrobne.pl

■**Drewno kominkowe 509 962 627**
PUL 51662

■PODNOŚNIK KOSZOWY WYNAJEM LUB USŁUGI ELEKTRYCZNE, REMONTOWO-BUDOWLANE, OGRODNICZE, 24/7 LEGIONOWO, WARSZAWA. 510-400-648
LEG 51732

BIZNES

■Dywany-Wykładziny-Chodniki Kacice11A k/Pułtuska 23/692 58 49
PUL 50993

NIERUCHOMOŚCI

sprzedam działkę

■Olszewnica Stara około 1000m2 190zł/m2 prąd, gaz, wodociąg, do negocjacji 501833362
LEG 51683

■**Poszukuję pilnie do kupienia lub dzierżawy niewielkiej działki do 300 m2 w okolicach Modlina Nowego lub Pomiechówka. Tel. 500-730728**
NDM 51637

do wynajęcia

■Do wynajęcia w Pułtusku mieszkanie dla kobiety tanio 509661909
PUL 51725

■**Lokale usługowe 70,50 lub 40 m2 w NDM blisko centrum 606720941**
NDM 51731

■Lokale w centrum Legionowa 602293860
LEG 51733

■L-wo, pokój w bloku 668331061
LEG 51712

ROLNICTWO

inne

■Dotacje PROW 2014-2020. „Rozpoczęcie oraz rozwój pozarolniczej działalności gospodarczej ". Nabór wniosków do 31 grudnia dla rolników, domowników w KRUS na założenie lub rozwój firmy . Bezzwrotna dotacja od 150 do 250 tys. zł. Ponadto nabór na Rozwój Usług Rolniczych (dotacja 500 tys. zł na zakup maszyn). Wypełnianie wniosków, dojazd do rolników. tel. 795-931-529
LEG 51711

■Kupię każdy ciągnik rolniczy/kombajn, gotówka 507004316
LEG 51414

ZWIERZĘTA

na 4 łapy

■Bumerang to energiczny rocznik dużej wielkości (22 kg) znaleziony na terenie Legionowa w czerwonej obroży. Kontakt z człowiekiem daje psu radość i poczucie bezpieczeństwa. Chłopak ciągle zabiega o uwagę, zna smycz i potrafi mocno pociągnąć. Mamy nadzieję, że psiak jak bumerang wróci niedługo do domu. Tel: 795 845 242 fundacjapsom.pl
NDM 51730

■Chrobotek to mały staruszek (6 kg) znaleziony na terenie Legionowa, po wypadku komunikacyjnym (opieka lecznicy weterynaryjnej) - Jego stan jest bardzo poważny, rokowanie jest ostrożne do złego. Psiak ma stłuczone płuca, ranę kłutą, niestabilność więzadła kolanowego, bardzo zły stan sierści. Gdzie mój właściciel? Tel: 795 845 242 fundacjapsom.pl
NDM 51729

■Dniepr to owczarkowaty staruszek dużej wielkości (20 kg) znaleziony na terenie gminy Błonie, w skórzanej, brązowej obroży. Z racji wieku psiak ma problemy z poruszaniem się (zna smycz), ze wzrokiem i słuchem. Dniepr jest spokojny, przyjacielsko nastawiony do człowieka, nie zabiega o uwagę, czeka cierpliwie na swojego człowieka. Tel: 795 845 242 fundacjapsom.pl
NDM 51728

■Fusik to niewielki długowłosy dwulatek (7 kg) znaleziony na terenie gminy Wieliszew. Początkowo zdezorientowany psiak, jest przyjacielsko nastawiony człowieka. Chłopak lubi być głaskany i przytulany, ma trudności z chodzeniem na smyczy, choć nie jest mu obca. Gdzie ten mój człowiek? Tel: 795 845 242 fundacjapsom.pl
NDM 51726

■Nela to roczna średniej wielkości żywiołowa suczka - mix beagla (13 kg) znaleziona na terenie Legionowa. Dziewczyna jest bardzo przyjacielsko nastawiona do człowieka, uwielbia posłusznie, z radością aportować piłeczkę. Sunia ładnie chodzi na smyczy, a W jej pięknych oczach widać tęsknotę za domem. Tel: 795 845 242 fundacjapsom.pl
NDM 51727

OGŁOSZENIA DROBNE
do bieżącego numeru przyjmujemy
DO PONIEDZIAŁKU do godziny 12:00.

SZPITAL
mediq
PORADNIE SPECJALISTYCZNE
Józefa Piłsudskiego 20
05-120 Legionowo
22 774 26 40
www.mediq.pl

INTER CARS
Filia Legionowo
ul. Zegrzyńska 4
tel.: 22 767 53 80
tel.: 22 767 53 89
INTERCARS.COM.PL

POŻYCZKA ekspresowa Z GWARANCJĄ
Nawet do 5000 zł
Szybka decyzja
Minimum formalności
797-705-110

UROCZYSTOŚCI

organizacja imprez

RESTAURACJA LEGIONOWSKA

■**RESTAURACJA LEGIONOWSKA; chrzciny, komunie, stypy, urodziny, uroczyste obiady, romantyczne kolacje, catering. Tel. 505-360-809, www.legionowska.pl**
LEG 51247

SPRZĘT IT

MATRYMONIALNE

KOMUNIKATY

RÓŻNE

■Choinki świąteczne okolice Brańska 691916724
LEG 51709

ELEKTRO el INSTAL
tel.: 22 766 12 18
22 782 41 31

■**HURTOWNIA ELEKTRYCZNA ELEKTROINSTAL JABŁONNA HURT-DETAL KABLE,PRZEWODY,OŚWIETLENIE TEL.22/7824131**
LEG 51338

O!WŁOS
PROFESJONALNE KOSMETYKI
AKCESORIA FRYZJERSKIE
tel. 508 479 937
ul. Jana Pawła II 30/U5

Zakład Usług Komunalno-Socjalnych
ODPADY BIO
• trawa, liście, gałęzie
• 1 worek 120 l. do 10 zł
ODPADY BUDOWLANE
zuks.pacewicz@wp.pl

AUTO NAPRAWA
• MECHANIKA • GEOMETRIA • CZĘŚCI
• WYWAŻANIE KÓŁ • KLIMATYZACJA
Adam Szczypkowski
05-110 JABŁONNA ul. WYGONOWA 1
pn. – pt.: 8.00 - 17.00
☎605 94 91 91
022 782 49 10

WYCINKA DRZEW METODĄ ALPINISTYCZNĄ
- SEKCYJNA WYCINKA DRZEW
- PRZYCINANIE PRZEŚWIETLANIE KORONY DRZEW
- USUWANIE DRZEW GAŁĘZI KONARÓW MARTWYCH
- USŁUGI RĘBAKIEM , ZRĘBKOWANIE GAŁĘZI ORAZ WYWÓZ UROBKU
698 991 470
Z PODNOŚNIKA • MIEJSCA TRUDNO DOSTĘPNE • PROFESJONALNIE

Nowodworskie Centrum Medyczne
Pacjent jest najważniejszy

Bezpieczne Święta – przebadaj się na COVID w Nowodworskim Centrum Medycznym

Wielu z nas zastanawia się, czy w dobie pandemii bożonarodzeniowej spotkania świąteczne będą możliwe.

Odpowiedzią jest **badanie na antygen koronawirusa SARS-CoV-2** – warto je wykonać i **zyskać pewność, że jesteśmy zdrowi.**

Testy rekomendowane przez WHO. Parametry testu: czułość 97.5%, swoistość 100%, całkowita zgodność z wynikami PCR 98,8%.

Wynik badania jest dostępny **już po 10 minutach.**

Cena testu: 100 zł od osoby.

Wymazy będą pobierane w Punkcie Wymazowym przy Szpitalu w Nowym Dworze Mazowieckim, ul. Miodowa 2 w terminach:

- poniedziałki 15.00-20.00
- wtorki 08.00-13.00
- środy 8.00-13.00
- czwartki 15.00-20.00
- piątki 08.00-13.00
- soboty 08.00-13.00
- niedziele 08.00-13.00

Istnieje możliwość indywidualnego ustalenia terminu. **Przy zgłoszeniu chętnych powyżej 5 osób – pracownik NCM pobierze wymazy na miejscu i wydrukuje wynik.**

Rejestracja pod numerem telefonu: (22) 765 83 69.

Aby dodatkowo zadbać o **nasze własne bezpieczeństwo** możemy wykonać **testy na przeciwciała** i sprawdzić, **czy przeszliśmy już chorobę.** Koszt to 65 zł.

Polecamy również nasze **promocyjne panele badań** dla pacjentów, którzy **przeszli infekcję.**

Informacje o wszystkich badaniach na stronie **covid.ncm.med.pl.**

Zapraszamy do wykonywania testów!

Dyrektor Nowodworskiego Centrum Medycznego
/-/ Jacek Kacperski

eprasa.pl 4b4dab773b

P.P.H.U. EKO-INVEST
NIERUCHOMOŚCI
NA SPRZEDAŻ

MIESZKANIA
Pułtusk/os. 1000-lecia – 46,3 m2, 2 pokoje, II piętro – 162 050 pln
Warszawa, ul... Grochowska – 52,7 m2, 3 pokoje – 421 000 pln
Pułtusk, ul. Rynek – 62,8 m2, 3 pokoje, I piętro – 199 000 pln
Pułtusk, ul. Traugutta – 122 m2, 4 pokoje, III piętro z balkonem – 500 000 pln

DOMY
Pułtusk – 130 m2/1000m2 – 399 000 pln
Pułtusk/Popławy – 200 m2/775m2 – 420 000 pln
Pułtusk/Popławy – 120 m2/2921m2 – 450 000 pln
Gnojno – 66 m2/3600 m2 – 195 000 pln
Pokrzywnica/Gzowo – 116m2/1502m2 – 435 000 pln
Pułtusk/okolice – 168 m2/942m2 – 399 000 pln
Winnica – 270m2/2100 m2 – 520 000 pln
Skaszewo Włościańskie gm. Gzy – 230 m2/4400m2 – 480 000 pln
Winnica/Rębkowo – 270m2/3300 m2 – 420 000 pln
Maków Mazowiecki – 355m2/1583m2 – 650 000 pln
Różan/Załuzie – 171m2/2254 m2 – 295 000 pln
Pułtusk – 320 m2/1301 m2 – 1 100 000 pln

DZIAŁKI
Pułtusk/Popławy – 33096 m2 przy Narwi –992 880 pln
Pułtusk/okolice – 11000 m2 przy Narwi – 1 100 000 pln
Zambski Kościelne – 1000m2 – 70 000 pln
Borsuki Kolonia – 1440m2 – 56 700 pln
Pułtusk/Popławy – 651 m2 – 65 100 pln
Pułtusk/Popławy – 1235 m2 – 75 000 pln
Pułtusk/Kleszewo przy Narwi – 6 0000 m2 – 999 000 pln

SUPER OKAZJA – Pułtusk – działka z PnB pod budynek wielorodzinny – 1736 m², pow. użytkowa 1402,62 m² – 653 000 pln

Poszukujemy do szybkiej sprzedaży mieszkań w Pułtusku 1, 2 i 3 pokojowych, parter, I piętro

Pułtusk, ul.Rynek 16, I piętro
502 587 830, 509 075 121
e-mail: romanski42@interia.pl

ZAPRASZAMY NA NASZĄ STRONĘ INTERNETOWĄ:
www.ekoinvest.nieruchomosci.pl

JARMARK **KUPON NA DROBNE ZA 1 GROSIK**

WYPEŁNIJ DRUKOWANYMI LITERAMI WPISUJĄC W KRATKĘ JEDNĄ LITERĘ ROBIĄC ODSTĘP MIĘDZY WYRAZAMI

☐ SZUKAM PRACY
☐ ODDAM ZA DARMO

1. Wypełniony kupon prosimy przynieść do biur ogłoszeń tygodników: Mazowieckie To i Owo, Lokalna, Tygodnik Nowodworski, Tygodnik Pułtuski.
2. Kupon bez pełnych, czytelnych danych zlecającego jest nieważny.
3. Redakcja nie odpowiada za treść ogłoszeń.

Zlecający
(Tylko do wiadomości redakcji)
imię
nazwisko
ulica
numer domu
kod, miejscowość
podpis

KUPON JEDNORAZOWY

OGŁOSZENIA DROBNE
do bieżącego numeru przyjmujemy
DO PONIEDZIAŁKU
do godziny 12:00.

MOTOKLINIKA
mgr inż. Zbigniew Książek

MECHANIKA I ELEKTRYKA SAMOCHODOWA
WSZYSTKICH MAREK
Legionowo, Ul. Wrzosowa 11a
tel. 22 784 44 50, 504 688 558
www.motoklinika.auto.pl

PGE

ZGŁASZANIE AWARII I USZKODZEŃ ORAZ BIEŻĄCE INFORMACJE O AWARIACH I PRACACH PLANOWYCH

TEL. 991

PGE Dystrybucja S.A Oddział Warszawa RE Legionowo zawiadamia, że planowana jest przerwa w dostawie energii elektrycznej dla odbiorców zamieszkałych:

POWIAT NOWODWORSKI

Data	gmina, miejscowość nazwy i zakres numerowy ulic	Numery i nazwy stacji	Wyłączenia w godzinach
17.12.2020	Nowy Dwór Mazowiecki ul. Kwiatowa 2, 2A, 4 ul. Polna 1, 2, 3, 4, 8, 9, 11, 13, 14 ul. Samorządowa 1, 3, 4, 5, 6, 7, 8, 9, 10, 13, 14, 15, 16, 16A ul. Słoneczna al. Róż 1B, 4, 4A, 5, 10, 11, 15, 16, 20, 22, 24, 25, 26, 27, 29, 29A, 30, 31, 33	04-0883 (MODLIN POLNA)	09:00-13:00
17.12.2020	Łosia Wólka Słoneczna 4 ul. Kampinoska 45A	04-0624 (ŁOSIA WÓLKA 2)	10:00-14:00

Przerwy w dostawie energii elektrycznej spowodowane są koniecznością przeprowadzenia prac konserwacyjnych na urządzeniach energetycznych, za niedogodności przepraszamy

---

WSPIERAJ POLSKICH PRZEDSIEBIORCÓW

SławMar Mebel Styl s.c.

Możliwość wykonywanych przez nas usług pozwala nam usprawnić proces wykończenia domu czy mieszkania w meble wszelkiego rodzaju, co pozwoli Państwu zaoszczędzić wiele czasu.

W ZAKRES NASZYCH PRAC WCHODZĄ:

- SZAFY I GARDEROBY,
- MEBLE KUCHENNE - WRAZ Z WSZELKIEGO RODZAJU BLATAMI KUCHENNYMI,
- MEBLE ŁAZIENKOWE - TAKŻE W POŁĄCZENIU Z GRANITEM,
- RECEPCJE ORAZ MEBLE BIUROWE,
- MEBLE NOWOCZESNE I STYLIZOWANE
  - BIBLIOTEKI, BIURKA, STOŁY,
- REGAŁY WOLNOSTOJĄCE, KOMODY ITP.,
- DRZWI WEWNĘTRZNE,

SŁAWMAR MEBEL STYL S.C.
05-110 Jabłonna, ul. Szkolna 42 a
tel.: 504 017 573, 504 017 574
e-mail: mmowinski96@gmail.com, slawomir.parzonko@gmail.com

Nasz park maszyn oraz wieloletnie doświadczenie pozwala wykonać nam każdy rodzaj mebla więc chętnie podejmiemy się wykonać nietypowe i trudne zlecenia.

WWW.SLAWMAR.COM.PL

eprasa.pl 4b4dab773b

Zachęcamy do zapoznania się z naszą ofertą Catering Świąteczny.

Dania ciepłe

- Rosół 8zł/300ml
- Flaki 9zł/300ml
- Żurek staropolski 9zł/300ml
- Borowikowa z łazankami 11zł/300ml
- Krem z podgrzybków 11zł/300ml
- Krem brokułowo-serowy 8zł/300ml
- Krem pomidorowy z grzanką 8zł/300ml
- Barszcz z uszkami 9zł/300ml
- Karkówka w sosie grzybowym 13zł/160g
- Polędwiczka wieprzowa w sosie kurkowym 16zł/160g
- Bitka wołowa 15zł/160g
- Udziec z indyka w sosie żurawinowym 16zł/ 160g
- Rolada z kurczaka z suszonymi pomidorami i szpinakiem 16zł/160g
- Polędwiczki z kurczaka w chrupiącej panierce 13zł/160g
- Udko z kaczki z żurawiną i jabłkiem 17zł/160g
- Sandacz smażony 21zł/140g
- Karp smażony dzwonko 16zł/140g
- Łosoś pieczony w sosie koperkowym 21zł/140g
- Pierogi wigilijne 14zł/5szt.
- Pierogi z mięsem 14zł/5szt.
- Kapusta wigilijna 8zł/100g

Przekąski zimne

- Karp w galarecie 15zł/120g
- Dorsz w galarecie 16zł/120g
- Sandacz w galarecie 17zł/120g
- Ryba po grecku 8zł/100g
- Półmisek mięs pieczystych 10zł/100g
- Roladki szpinakowo łososiowe 9zł/2szt.
- Roladki z łososia z serkiem fromage 9zł/2szt.
- Tatar z łososia 14zł/100g
- Tatar ze śledzia 8zł/100g
- Śledź w oleju 6zł/100g
- Śledź w śmietanie 7zł/100g
- Śledź w korzennej marynacie 8zł/100g
- Śledź po kaszubsku 8zł/100g
- Jaja faszerowane musem pieczarkowym 7zł/3 szt.
- Jaja faszerowane musem z tuńczyka 8zł/3szt.
- Deska serów 10zł/100g
- Glazurowany filet z kaczki z brzoskwinią 12zł/100 g
- Tatar wołowy 16zł/100g
- Pasztet z dzika 8zł/80g
- Cukinia z serkiem fromage 7zł/2szt.
- Polędwiczka na roszponce szprycowana serem pleśniowym 12zł/100g
- Melon zawijany szynką parmeńską 8zł/2szt.
- Roladki z tortilli pszennej z szynką 7zł/2szt.
- Roladki z tortilli pszennej z bekonem 7zł/ 2szt.
- Sałatka jarzynowa 30zł/0,5kg
- Sałatka z tuńczykiem 30zł/0,5kg
- Caprese 30zł/0,5kg
- Sałata z grillowanym kurczakiem 30zł/0,5kg
- Sałata grecka 30zł/0,5kg
- Sałata szopska 30zł/0,5kg
- Sałata hawajska 30zł/0,5kg

Zamówienia przyjmujemy od 6 porcji !!!
Zamówienia proszę składać: 505 360 809
legionowska@gmail.com
Zamówienia przyjmujemy do 18.12.20r.

Mikołaja w tym roku nie będzie...

Ciąg dalszy ze strony 3

- Nie będę siłowała się z pierogami. Kupię wszystkie potrawy w małej restauracji obok, pomogę im w ten sposób przetrwać ten trudny czas. Nie wyjdzie wcale drożej, lepiej wykalkuluję ilości, żeby nie wyrzucać jedzenia - mówi nam Natalia

Z badań wynika, że żywność i napoje pochłoną średnio 430 zł (jest to spadek o 33%).

Następne cięcie - rozrywka świąteczna

W zeszłym roku cała rodzina była na jarmarku świątecznym.

- Dzieciom się podobało, ale wydaliśmy sporo pieniędzy na atrakcje - mówią nam rodzice Zosi i Huberta.

Tradycja jarmarków w Polsce z roku na rok stawała się coraz bardziej popularna. Już nie trzeba było jeździć po Europie, żeby posmakować lokalnych przysmaków, napić się grzanego wina wśród światełek, choinek i kolęd. Nasze rodzime jarmarki ściągały tłumy: Poznań, Wrocław, Gdańsk, Warszawa… Miasta, ale również i mniejsze miejscowości prześcigały się w dekoracjach, atrakcjach i długości trwania jarmarków. Do Olsztyna warto było jechać na Warmiński Jarmark Bożonarodzeniowy, bo gościł tam św. Mikołaj prosto z fińskiego Rovaniemi, który świetnie zresztą mówił po polsku. W roku 2020 wszystkie jarmarki są odwołane, bo najważniejsze jest bezpieczeństwo. Jedynym wyjątkiem na skalę ogólnopolską jest Jarmark w Łodzi na ul. Piotrkowskiej.

Czy można zaoszczędzić na emocjach?

Zosia ma 4 lata, list do Mikołaja napisała jej mama Natalia, Zosia tylko zrobiła rysunki i czeka na sympatycznego staruszka w czerwonym stroju i długą, białą brodą. Codziennie otwiera jedno okienko w kalendarzu adwentowym z czekoladką. Wie, że Mikołaj może mieć w tym roku przez pandemię kłopot z prezentami, więc mała chce tylko lalkę bobasa. Zosia chodzi już do przedszkola, uczy się z całą grupą piosenki na przedstawienie. Będzie Śnieżynką, ma już strój i najchętniej chodziła by w nim codziennie. Piosenkę musi powtarzać często, bo nie może się pomylić. Ciocia - wychowawczyni mówi, że Mikołaj przyjdzie do przedszkola, będzie miał przyłbicę, będą wspólne zdjęcia, ale z dystansem. Nie będą się przytulać do Mikołaja, ani siadać mu na kolanach, Zosia wie, że tak trzeba.

To już drugie święta bez rodziny

Śpiewać piosenki dzieci muszą głośno i wyraźnie, bo ciocia będzie nagrywała filmik dla rodziców, babć i dziadków, bo do przedszkola wchodzić w czasie pandemii nie mogą wchodzić goście. Zosia wie, co to kamerka, tata często ją nagrywa i przesyła filmiki babci i dziadkowi, ale wolałaby się do nich przytulić, niż łączyć się na Skype. Rodzice Tomka są lekarzami, święta spędzą na dyżurze, nie zostawią swoich pacjentów w tym trudnym czasie. Cała rodzina połączy się przez Internet, by złożyć sobie życzenia. Opłatkiem podzielą się wirtualnie, jak emocje na to pozwolą zaśpiewają kolędę. Chyba, że babcia znów się popłacze.

Trochę inne Boże Narodzenie

Ośmioletni brat Zosi - Hubert jest zły, że nie może biegać z kolegami po lekcjach, pogadaliby o tym Mikołaju: jest czy go nie ma? Podsłuchał ostatnio, jak panie w sklepie mówiły, że Mikołaja w tym roku nie będzie, bo zarazę tylko rozniesie...

Chłopiec napisał list do Mikołaja samodzielnie, życzenia ma konkretne - chce narty, bo tata Huberta jest świetnym narciarzem i chłopiec też chce tak jeździć. Rodzice znaleźli budżet na wymarzony prezent dla syna, ale uważnie śledzą promocje.

Deloitte Polska informuje, że 20% badanych Polaków wymienia czynniki, które wpłyną na zwiększenie budżetu świątecznego. Dla 25% będą to rabaty i promocje, ale tylko 21% badanych odczuwa poprawę swojej sytuacji finansowej.

W tym roku Hubert będzie czekał na Mikołaja do skutku, nie przegapi go na pewno. W zeszłym roku trochę się bał i jak tata krzyknął „Mikołaj idzie!" Hubert zamknął oczy i długo nie chciał otworzyć... Ale wie, że był, bo prezenty pod choinką zostawił. Na narty pojadą wszyscy, podobno można, Hubert będzie czekał i liczył dni do ferii.

Co z Mikołajem?

5-osobowy limit na rodzinnych spotkaniach podczas świąt dotknął również „branżę Mikołajową". Jak w tym roku będzie odbywało się dostarczenie prezentów, pomimo obostrzeń? Rodzice jednak wiedzą, jak zachować magię świąt, pomimo takich restrykcji.

- Do nas Mikołaj zawsze przychodzi po kolacji. Kiedy dzieci myją ręce i przygotowują się na jego wizytę, ten niespostrzeżenie przemyka przez korytarz i słychać tylko trzaśnięcie drzwiami, kiedy wychodzi z mieszkania. Zanim dzieci się zorientują, prezenty już są pod choinką – mówi pani Monika, mama 11-letniej Oli i 5-letniego Kuby. Przecież wiadomo, że Mikołaj ma „pomocników", którzy w jego imieniu dostarczają również dzieciom prezenty. Sandra wie, kto kryje się pod prawdziwą postacią Mikołaja i teraz sama pomaga mu w dostarczeniu prezentów jej 5-letniemu braciszkowi. Magia świąt, uratowana!

Nieco inaczej będzie wyglądało to w kręgu wieloosobowej rodziny pani Sylwii, która ma 5 rodzeństwa i starsze siostry mają dzieci w wieku 5-8 lat.

- W ubiegłych latach najstarszy brat pełnił rolę Mikołaja, chociaż dzieci potem dopytywały czy to nie był wujek Emil, bo taki miał podobny głos, ale w tym roku dzieciaki wiedzą o pandemii, wiedzą że wiele wydarzeń i imprez było odwołanych, bo względy bezpieczeństwa są najważniejsze. Teraz też powiemy im, że Mikołaj nie mógł przyjechać, bo jego i nasze zdrowie jest najważniejsze, a ja zajmę się wręczaniem prezentów. Mam nadzieję, że nie będą zadawać niewygodnych pytań! – opowiada pani Sylwia.

Pada śnieg, pada śnieg, dzwonią dzwonki sań…

Zajrzeliśmy też do Rovaniemi, jak Mikołaj z Finlandii radzi sobie z pandemią.

Czy dzieci z Polski mają się o co martwić? Mikołaj w Rovaniemi na miarę trudnych czasów, wirtualne otworzył sezon świąteczny 2020. Nie widać smutku na twarzy Mikołaja, on nie może się smucić. Posty i listy czyta na bieżąco, rozumie w każdym języku.

- Mimo pandemii dzieci czekają na prezenty,

- Bądź bezpieczny św. Mikołaju,

- Przetrwamy ten trudny czas,

- Te święta muszą być udane! - czytamy w mediach społecznościowych św. Mikołaja.

Na popularnym portalu internetowym Mikołajów do wynajęcia jest w bród. Może być w maseczce, może być w przyłbicy. Maseczkę włoży pod brodę, rękawiczki nosi od zawsze, więc to dla niego to nic nowego. Branża mikołajowa ma się więc dobrze - przedszkola ją uratują. Zosia spotka Mikołaja, bo chodzi do przedszkola - będzie obowiązkowe zdjęcie pod choinką. Hubert znów pewnie go przeoczy... bo Mikołaj jest szybki, a ma tylko jedną noc, żeby dotrzeć do dzieci na całym świecie. W tym roku Boże Narodzenie będzie inne. Czy gorsze? To zależy tylko od nas. Nie warto jednak się smucić, czekając na Mikołaja czekamy na koniec pandemii. Może wystarczy nam wiadomość o szczepionce? Cały świat na nią czeka. Życzmy sobie zdrowych świąt, te życzenia nabierają w tym roku innego znaczenia.

Marzena Dobraczyńska
fot.: Ewa Gruszka

eprasa.pl 4b4dab773b

Do szkoły trafił sprzęt komputerowy

W czwartek, 10 grudnia marszałek województwa mazowieckiego, Adam Struzik, dokonał oficjalnego przekazania sprzętu komputerowego Zespołowi Szkolno- Przedszkolnemu w Kazuniu Nowym

W ramach wsparcia z Unii Europejskiej do Zespołu Szkolno-Przedszkolnego w Kazuniu Nowym trafił nowoczesny sprzęt komputerowy o wartości ponad 110 tys. zł. Urządzenia w imieniu Samorządu Województwa Mazowieckiego przekazał marszałek Adam Struzik.

Ze względów bezpieczeństwa w przekazaniu udział wzięli m.in. dyrektor szkoły Krystian Buszta oraz przedstawiciele rady pedagogicznej oraz uczniów ZS-P w Kazuniu Nowym.

Do szkoły trafiły już zestawy komputerowe, laptopy, tablety, drukarki, urządzenia wielofunkcyjne i pakiet oprogramowań Corinth 3D. W styczniu dostarczone zostaną także projektor multimedialny oraz monitor interaktywny i oprogramowania Office 365. Odbędą się także zdalne szkolenia dla 4 nauczycieli i 10 uczniów.

– *Zespół Szkolno-Przedszkolny w Kazuniu Nowym to jedna z 236 mazowieckich szkół, do których w ramach wsparcia z Unii Europejskiej, przekazujemy tak potrzebny podczas nauki zdalnej sprzęt komputerowy* – powiedział marszałek Adam Struzik.

Wsparcie dla szkoły w Kazuniu Nowym możliwe było dzięki realizacji **„Mazowieckiego programu przygotowania szkół, nauczycieli i uczniów do nauczania zdalnego”** realizowanego w ramach X Osi Priorytetowej „Edukacja dla rozwoju regionu” RPO WM na lata 2014–2020. Dzięki temu w ramach projektu 12% uczniów z całej szkoły otrzyma sprzęt do zdalnej pracy. Powstanie pracownia komputerowo - multimedialna. Biblioteka zyska 3 stanowiska komputerowe, a nauczyciele zostaną doposażeni w laptopy najnowszej generacji. Szkoła otrzyma również projektor multimedialny, aktywny monitor, drukarki i urządzenie wielofunkcyjne.

Ewa Gruszka

ZORRP. Urodziny Marszałka Józefa Piłsudskiego

ZOR RP upamiętnił 153. rocznicę urodzin Marszałka Piłsudskiego

5 grudnia br., Związek Oficerów Rezerwy Rzeczypospolitej Polskiej, upamiętnił w Nowym Dworze Mazowieckim 153. rocznicę urodzin Marszałka Józefa Piłsudskiego

Ze względu na pandemię koronawirusa nie organizowano oficjalnych uroczystości.

Pod pomnikiem Marszałka Józefa Piłsudskiego w Nowym Dworze Mazowieckim kwiaty w imieniu Związku Oficerów Rezerwy Rzeczypospolitej Polskiej złożyła delegacja w składzie: **płk rez. Alfred Kabata** - prezes ZG, **mjr w st. spocz. Janusz Zajączkowski** – członek ZG i prezes Okręgu Mazowieckiego, **Henryk Ruszczyk** – wiceprezes Okręgu Mazowieckiego, 96 – letni kombatant – **Roman Kaczorowski** i **Jadwiga Kaczorowska.**

Zgodnie z zapisami Statutu Związku Oficerów Rezerwy Rzeczypospolitej Polskiej Marszałek Józef Piłsudski jest patronem organizacji.

(k), foto: H. Ruszczyk i J. Kaczorowska

eprasa.pl 4b4dab773b

NASIELSK. Wolontariusze pamiętali o mieszkańcach DPS-u

MIKOŁAJKOWE PREZENTY dla mieszkańców DPS-u

Dom Pomocy Społecznej im. św. Jana Pawła II w Nasielsku to placówka opiekuńcza prowadzona przez powiat nowodworski. Jest to placówka specyficzna, ponieważ mieszkają tu prawie wyłącznie ludzie starsi, mający problemy zdrowotne o charakterze psychicznym. To zaś stawia wysokie wymagania przed pracownikami tej placówki. Dzisiaj można powiedzieć, że załoga zasłużyła na same pochwały. Spisała się na szóstkę z plusem

Od początku istnienia tego Domu, czyli już od ponad 10 lat, jego dyrektorem jest pani Agata Nowak, mieszkanka gminy Nasielsk. Powierzenie jej tego stanowiska było wyjątkowo trafną decyzją osób, które o tym decydowały.

Ponad dziesięcioletnia działalność wcale nie była usłana różami. Trudności nie brakowało. Dotyczyły one różnych problemów. Były one rozwiązywane szybko i zdecydowanie. Do tego ten Dom Pomocy Społecznej z dnia na dzień stawał się przysłowiowym Domem Rodzinnym. Najważniejsze jest to, że tak jest traktowany przez pensjonariuszy, bo oni dla pani Dyrektor są najważniejsi. Ma dla nich zawsze czas, a oni traktują ją, jakże często, jak matkę. Zwierzają się jej często ze swych kłopotów. Z radości również.

W tym Domu, tak jak w domu rodzinnym ważna jest nie tylko matka, ale i pozostała część rodziny, czyli wspomniani już pensjonariusze, zwani tu częściej mieszkańcami i pozostała część tutejszej rodziny, czyli załoga. Ta stara się sprostać potrzebom mieszkańców i spełniać oczekiwania swej przełożonej. Pani Dyrektor chętnie wsłuchuje się w ich spostrzeżenia i wnioski, rozpatruje je wnikliwie. Wymiana zdań jest tu mile widziana. Wynik tych działań jest widoczny. Nasielski Dom Pomocy Społecznej z pewnością jest jednym z najlepszych tego typu Domów w Polsce. I może być stawiany za wzór.

Z tego Domu może być dumny zarówno powiat – jego organ prowadzący, jak i samo miasto, czyli miejsce, gdzie jest zlokalizowany. W tym bardziej korzysta chyba Nasielsk, ponieważ wszędzie tam, gdzie mówi o tym Domu Pomocy Społecznej częściej słychać słowo Nasielsk niż słowo Nowy Dwór Maz. Słychać o nim w wielu miejscowościach w Polsce, czyli wszędzie tam, gdzie docierali mieszkańcy naszego Domu i wszędzie tam, skąd do nasielskiego DPS-u przyjeżdżali mieszkańcy bliźniaczych placówek. Na ten element winny zwrócić uwagę wydziały promocji zarówno gminy Nasielsk, jak i powiatu Nowy Dwór Maz. Bo Dom ten promuje, i to pięknie, gminę i powiat. I może warto byłoby to utrwalić we wspólnym wydawnictwie?

Jak przystało na Dom Rodzinny w programie jego działalności zwracano szczególną uwagę na dni ważne w życiu każdej rodziny, a wśród nich szczególnie na te, które były związane z ważnymi świętami. Wśród nich najważniejsze to święta Bożego Narodzenia i Święta Wielkanocne. Była więc choinka, żłobek, Wigilia, kolędy, dzielenie się opłatkiem, życzenia, Mikołaj, jasełka, jajeczko na Wielkanoc, wielkanocne uroczyste śniadanie. We wszystkich tych przedsięwzięciach uczestniczyli zarówno pensjonariusze, jak i ich opiekunowie oraz pozostali pracownicy. To wszystko było ważnym elementem terapeutycznym. Efekty były widoczne. Ważny był również kontakt ze środowiskiem.

Rok 2020 i panosząca się wszędzie pandemia w dużym stopniu zakłóciła dotychczasowy ład i porządek. Ucierpiał na tym zwłaszcza kontakt mieszkańców Domu ze środowiskiem zewnętrznym – tym miejscowym i tym bardziej odległym. Najważniejsze było jednak zabezpieczenie zarówno pensjonariuszy, jak i załogi przed groźnym wirusem. Zewsząd dochodziły złowrogie wiadomości o trudnej w tej kwestii sytuacji w Domach Pomocy Społecznej. Na chwilę obecną wydaje się, że podjęte w tej kwestii działania w nasielskiej placówce przyniosły oczekiwane wyniki. W porę dostrzegano niebezpieczeństwa i zapobiegano związanym z nimi skutkom.

Zbliżające się Święta i powitanie Nowego Roku nie mogą być w żaden sposób powodem tego, aby obejść niektóre zaostrzenia przewidziane przez służby sanitarne naszego kraju. Wszystko zostało zaplanowane w zgodzie z wytycznymi służb sanitarnych i chociaż w zmniejszonym stopniu będzie: i choinka, i żłóbek, będą i prezenty i „wieczerza" wigilijna oraz opłatek. Do osób leżących dotrze ze świątecznymi życzeniami i opłatkiem osobiście pani Dyrektor. Dla nich też przewidziane są prezenty.

O pensjonariuszach nasielskiego DPS-u pamiętali też mieszkańcy Nasielska i powiatów: nowodworskiego i legionowskiego. W przeddzień imienin św. Mikołaja, w dniu 5 grudnia ich przedstawiciele oraz wolontariusze przynieśli im wiele prezentów. W imieniu dyrekcji, pensjonariuszy i ich opiekunów przejęli je na placu przed Domem: przedstawiciel mieszkańców pan Krzysztof Mackiewicz, dwie przedstawicielki załogi i strażnicy.

Wolontariusze Stowarzyszenia Polska 2050 z powiatów nowodworskiego i legionowskiego zorganizowali akcję „Dzień Pomocy Spontanicznej dla Domu Pomocy Społecznej". W ramach tej akcji zebrano na rzecz mieszkańców Domu pokaźną ilość książek, puzzli, artykułów papierniczych, słodyczy i 100 kart z życzeniami świątecznymi (dla każdego Mieszkańca Domu) Osobiście w akcję zbiórki darów włączyła się radna powiatu nowodworskiego pani Anna Małecka. W akcję zbierania darów dla mieszkańców nasielskiego DPS włączyła się też Biblioteka Publiczna Gminy Pomiechówek. Pracownicy Biblioteki i pani dyrektor tej placówki przekazali nasielskiemu DPS-owi dar w postaci książek, owoców i słodyczy.

Miłym akcentem był widok dzieci, które razem z rodzicami przynosiły prezenty i składały je na wskazanym przez osoby z DPS-u miejscu.

Ze względów na zagrożenie pandemiczne dary zostały umieszczone w miejscu wydzielonym i przechodziły kwarantannę. W środę 9 grudnia zostały przekazane przy udziale przedstawicieli samorządu Mieszkańców przekazane na poszczególne odcinki do Zespołów Mieszkalnych.

Dyrekcja, mieszkańcy Domu i pracownicy są bardzo wdzięczni ofiarodawcom i wolontariuszom za ich Dar Serca.

Andrzej Zawadzki

MODEL OPAKOWANIA. Fundusz Grantowy dla kreatywnych

Kreatywność w czasach pandemii

Panująca sytuacja wprowadza nową „normalność", która ma diametralny wpływ na każdy aspekt naszego życia. Tak po ludzku, różnie sobie z nią radzimy. My, przekonani o sile pozytywnego myślenia, jesteśmy pewni, że kreatywność i działanie mogą zmienić te okoliczności pandemiczne na zdecydowanie bardziej optymistyczne

Jak co roku późną jesienią firma Model Opakowania zbiera wnioski w których realizacje zaangażuje się w przyszłym roku. Z tego powodu, jak co roku o tej porze, ogłasza Fundusz Grantowy. W innych okolicznościach i z innymi założeniami - w jednym czasie zbierane są wnioski dla wszystkich trzech powiatów, w których znajdują się zakłady produkcyjne tj. biłgorajskiego, nowodworskiego i nowosolskiego.

Liczymy, że znajdą Państwo sposób na pandemię w postaci ciekawych projektów. Z nadzieją patrzymy w przyszłość wierząc, że ich wspólna realizacja z nami będzie możliwa wiosną i latem. Być może, alternatywnie, uda się je przeprowadzić w sieci? Zajęcia zdalne także mogą otwierać horyzonty i zachęcać do rozwijania, nie tylko umiejętności komputerowych, ale i wykazywania się kreatywnością, czy poznawania artystów. Może nakręcicie film opowiadający o ciekawej pasji, a może przeprowadzicie cykl wideokonferencji ze specjalistami w swojej dziedzinie...?

Na Państwa pomysły na ten wyjątkowy czas czekamy do 20 stycznia 2021 r. Wypełnione wnioski mogą wysyłać Państwo pocztą tradycyjną na adres: ul. Szwajcarska 1, 23-400 Biłgoraj lub mailem na adres: katarzyna.ferens-paczwa@modelgroup.com.

O dofinansowanie mogą ubiegać się stowarzyszenia, organizacje, grupy nieformalne, szkoły oraz instytucje, funkcjonujące na terenie powiatu biłgorajskiego, nowodworskiego i nowosolskiego. Niezmiennym celem polityki sponsoringowej firmy Model Opakowania jest wspieranie inicjatyw, które służą rozwojowi pasji i talentów dzieci i młodzieży oraz działań służących aktywizacji lokalnej społeczności. W poprzednich latach, dzięki wsparciu firmy Model odbyły się m.in. warsztaty fotograficzne, edytorskie, malarskie, czy pikniki tematyczne np. służące poprawie bezpieczeństwa w sieci.

Katarzyna Ferens-Paczwa
Specjalista ds. marketingu
w Model Opakowania
Sp. z o.o.

eprasa.pl 4b4dab773b

Wsparcie na nauczanie online w Zespole Szkół nr 2 z Oddziałami Integracyjnymi w Pułtusku

Gmina Pułtusk, będąca partnerem Samorządu Województwa Mazowieckiego w unijnym projekcie pod nazwą „Mazowiecki program przygotowania szkół, nauczycieli i uczniów do nauczania zdalnego" otrzymała 8 komputerów, 13 laptopów, 12 tabletów, 13 drukarek oraz oprogramowanie komputerowe do realizacji zdalnych zajęć. Projekt realizowany jest w Zespole Szkól nr 2 z Oddziałami Integracyjnymi w Pułtusku. Szkoła otrzymała sprzęt i oprogramowanie niezbędne do prowadzenia zdalnych lekcji. Odbędą się również szkolenia, przy użyciu zakupionego w projekcie sprzętu i oprogramowania, dla nauczycieli z prowadzenia nauki w formie zdalnej oraz zdalne instruktaże.

Wartość projektu to 35 mln zł, w tym 28 mln zł to środki z UE, a ponad 5,2 mln zł to środki z budżetu województwa mazowieckiego. Istotnym jest to, że partnerzy – samorządy nie muszą zabezpieczyć w swoich budżetach środków na wkład własny.

Wydział Edukacji i Promocji

INFORMACJA

Zgodnie z Zarządzeniem Nr 40/2020 Dyrektora Miejskiego Ośrodka Pomocy Społecznej w Pułtusku z dnia 18 września 2020 r. dzień 24 grudnia 2020 r. (czwartek) jest dniem wolnym od pracy dla pracowników Miejskiego Ośrodka Pomocy Społecznej w Pułtusku, w zamian za święto przypadające w sobotę 26 grudnia 2020 r.

z up. Dyrektora Miejskiego Ośrodka Pomocy Społecznej w Pułtusku
Beata Gemza

OGŁOSZENIE z dnia 04.12.2020 r.
BURMISTRZ MIASTA PUŁTUSK
OGŁASZA IV PRZETARG USTNY NIEOGRANICZONY

na sprzedaż nieruchomości zabudowanej położonej w obrębie 19 miasta Pułtusk oznaczonej w ewidencji gruntów jako działki numer 41/7 i 41/8 o łącznej powierzchni 0,0277 ha, KW Nr OS1U/00026845/9.

Przedmiotowa nieruchomość położona jest na terenie nieobjętym ustaleniami miejscowego planu zagospodarowania przestrzennego. Nieruchomość jest zabudowana dwoma budynkami handlowo – usługowymi.

Na mapie sytuacyjno-wysokościowej znajdującej się w Powiatowym Ośrodku Dokumentacji Geodezyjnej i Kartograficznej w Pułtusku, na w/w nieruchomości wykazywane są urządzenia infrastruktury technicznej. Nie wyklucza się przebiegu innych urządzeń infrastruktury technicznej.

Cena wywoławcza - 75 000,00 zł
Wadium – 7 500,00 zł

Przetarg przeprowadzony zostanie w dniu 12.01.2021 r. o godz. 930 w siedzibie Urzędu Miejskiego w Pułtusku przy ul. Rynek 41, Ratusz, Sala Rady (I piętro).

Wadium należy wpłacić w formie pieniężnej najpóźniej w dniu 08.01.2021 r. w Punkcie Kasowym w siedzibie Urzędu Miejskiego w Pułtusku lub na konto Gminy Pułtusk- PKO Bank Polski S.A. Nr 73 1020 1592 0000 2702 0276 3597.

W przetargu mogą brać udział osoby , które wniosą wadium w terminie wyznaczonym w niniejszym ogłoszeniu. Przystąpienie do przetargu wymaga legitymowania się dokumentem potwierdzającym tożsamość. Jeżeli uczestnika przetargu zastępuje inna osoba, winna ona przedstawić pełnomocnictwo z notarialnie poświadczonymi podpisami. W przypadku małżonków, do dokonania czynności przetargowych konieczna jest obecność obojga lub jednego z nich ze stosownym pełnomocnictwem drugiego małżonka, zawierającym zgodę na odpłatne nabycie nieruchomości ze środków pochodzących z majątku wspólnego lub złożenie przez osobę przystępującą do przetargu oświadczenia woli nabycia nieruchomości z majątku odrębnego. W przypadku osoby upoważnionej do reprezentowania osoby prawnej podlegającej wpisowi do Krajowego Rejestru Sądowego wymagane jest okazanie przez osobę upoważnioną do reprezentowania osoby prawnej aktualnego wypisu z KRS. ***Na wypadek nie dokonania przez bank przelewu wadium wpłaconego przez osobę zamierzającą wziąć udział w niniejszym przetargu, zaleca się posiadanie przy sobie dowodu jego wpłaty.***

W/w nieruchomość jest wolna od obciążeń na rzecz osób trzecich, brak wpisów w Działach III i IV ksiąg wieczystych Kw Nr OS1U/00026845/9.

W dniu 09.01.2009 r. Gmina Pułtusk zawarła umowę dzierżawy, której przedmiotem jest część działki zabudowanej oznaczonej w ewidencji gruntów nr 41/7 położonej w obrębie 19 miasta Pułtusk. Umowa została zawarta na czas nieoznaczony. Zgodnie z wyżej wymienioną umową każda ze stron ma prawo wypowiedzieć umowę z zachowaniem 1- miesięcznego okresu wypowiedzenia ze skutkiem na koniec miesiąca.

Wadium wpłacone przez uczestnika, który wygra przetarg zalicza się na poczet ceny sprzedaży nieruchomości. W razie uchylenia się uczestnika, który wygra przetarg od zawarcia umowy notarialnej wadium ulega przepadkowi. Osobom, które nie wygrały przetargu, wadium zostanie zwrócone nie później niż przed upływem 3 dni od dnia zamknięcia przetargu i po pisemnej dyspozycji wpłacającego.

Organizator przetargu zawiadomi osobę ustaloną jako Nabywca nieruchomości o miejscu i terminie zawarcia umowy sprzedaży najpóźniej w ciągu 21 dni od dnia rozstrzygnięcia przetargu. W przypadku uchylenia się Nabywcy od zawarcia umowy notarialnej, tj. nie przystąpienia bez usprawiedliwienia do zawarcia umowy w miejscu i terminie podanym w zawiadomieniu lub braku zapłaty ceny nieruchomości do dnia zawarcia umowy, Burmistrz Miasta Pułtusk może odstąpić od zawarcia umowy, a wpłacone wadium nie podlega zwrotowi.

Cena sprzedaży nie może być rozłożona na raty, a dokonanie jej zapłaty wymagane jest jednorazowo najpóźniej w przeddzień zawarcia aktu notarialnego.

Przeprowadzone w dniach 23.06.2020 r., 11.08.2020 r. i 27.10.2020 r. przetargi ustne nieograniczone na sprzedaż wyżej wymienionej nieruchomości zakończyły się wynikiem negatywnym.

Bliższych informacji o przetargu udziela Wydział Gospodarki Gruntami i Architektury Urzędu Miejskiego w Pułtusku, Rynek 41 [pokój nr 37, tel.23 306 72 37].

Burmistrz może odwołać przetarg z ważnych powodów.

Bartodziejska jak wymarzona. Odbiór robót drogowych

We wtorek, 8 grudnia, odebrano prace związane z przebudową ulicy Bartodziejskiej, wykonane w ramach projektu pn. „Kompleksowa poprawa warunków komunikacji pieszej i rowerowej w Pułtusku poprzez przebudowę ciągu ulic jako element gospodarki niskoemisyjnej w subregionie ciechanowskim" w ramach Regionalnego Programu Operacyjnego Województwa Mazowieckiego na lata 2014-2020.

Inwestycja została zrealizowana na podstawie porozumienia zawartego pomiędzy Gminą Pułtusk a Powiatem Pułtuskim, w którym to Powiat powierzył realizację zadania Gminie z jednoczesnym udziałem Powiatu w kosztach związanych z 20% wkładem własnym do kosztów kwalifikowanych, tj. ciągów pieszych i pieszo-rowerowych oraz pozostałej infrastruktury rowerowej, jak również pokryciem kosztów niekwalifikowanych zadania – jezdni i kanalizacji deszczowej. W ramach zadania wybudowany został szeroki trzymetrowy ciąg pieszo-rowerowy o długości 669 m oraz infrastruktura służąca obsłudze ruchu rowerowego w postaci wiat rowerowych, stojaków, samoobsługowych punktów serwisowych, monitoringu i oświetlenia przejazdu rowerowego przy skrzyżowaniu z ulicą Tartaczną.

Swój udział w inwestycji zasygnalizowali również mieszkańcy ulicy Bartodziejskiej, wspaniale porządkując przylegle tereny oraz zagospodarowując przestrzenie obszarów zieleni wzdłuż swoich posesji. Poprzez nasadzenia drzew i krzewów, jak również zdobienie pomysłowymi kompozycjami w formie np. kamiennych grzybków, pięknie podkreślono świeżość nowych nawierzchni drogowych. Taka inicjatywa bardzo cieszy, ponieważ świadczy o dbałości o wspólnotową przestrzeń.

W ramach przedsięwzięcia zamontowana została wiata, stojaki i rowerowa stacja naprawcza przy ulicy Gajkowicza wzdłuż wcześniej wykonanego ciągu pieszo-rowerowego.

Wybudowany w ulicy Bartodziejskiej ciąg pieszo-rowerowy będzie kontynuowany ulicami Graniczną i Sarbiewskiego, gdzie już trwają prace związane z odwodnieniem drogi i wykonaniem nowego przepustu nad kanałkiem „Borsuki".

Kolejny sezon rowerowy zapowiada się bardzo ciekawie.

Referat Inwestycji i Pozyskiwania Środków Pozabudżetowych,
Wydział Edukacji i Promocji Urzędu Miejskiego w Pułtusku

Szybki postęp prac przy budowie nowego przepustu i kanalizacji w ulicy Granicznej

Bardzo szybko postępują prace związane z odwodnieniem drogi, budową kanalizacji deszczowej oraz wykonaniem nowego przepustu nad kanałem „Borsuki" przecinającym ulicę Graniczną. Inwestycja ma związek z zakładanym celem utworzenia ciągu pieszo-rowerowego, który będzie kontynuowany wzdłuż ulic Bartodziejskiej, Granicznej w kierunku Sarbiewskiego, która to ulica również zostanie przebudowana zgodnie z tą myślą przewodnią.

Referat Inwestycji i Pozyskiwania Środków Pozabudżetowych,
Wydział Edukacji i Promocji Urzędu Miejskiego w Pułtusku

Z wielkim smutkiem i ogromnym żalem przyjęliśmy wiadomość o śmierci

prof. dr. hab.
Adama Waldemara Koseskiego

Honorowego Obywatela Pułtuska,
historyka, politologa,
wykładowcy i Rektora Akademii Humanistycznej im. Aleksandra Gieysztora
w latach 2004 – 2019.

Rodzinie, Najbliższym i Przyjaciołom drogiego nam Zmarłego
składamy wyrazy najszczerszego współczucia

Burmistrz Miasta Pułtusk,
Przewodniczący i Radni Rady Miejskiej w Pułtusku

Pułtusk
nowoczesnym miastem z tradycjami

Urząd Miejski w Pułtusku przyjmuje interesantów:
w poniedziałki w godz. 8.00 - 17.00
od wtorku do czwartku w godz. 8.00 - 16.00
w piątki w godz. 8.00 - 15.00

Elektroniczna skrzynka podawcza: www.pultusk.eboi.pl;
e-mail: um@pultusk.pl; www.pultusk.pl; BIP: www.bip.pultusk.pl

PRZYJĘCIA INTERESANTÓW:

Burmistrz Miasta Pułtusk Wojciech Gregorczyk
przyjmuje interesantów:
- poniedziałki w godzinach 14:00-17:00 w sprawach skarg i wniosków
- wtorki w godzinach pracy Urzędu

Zastępca Burmistrza Miasta Pułtusk
przyjmuje interesantów, przedsiębiorców
oraz osoby zainteresowane prowadzeniem działalności gospodarczej
- piątki w godzinach pracy Urzędu

Sekretarz Miasta Pułtusk
przyjmuje interesantów
- poniedziałki w godzinach 9:00-15:00

Burmistrz Miasta Pułtusk
Wojciech Gregorczyk

eprasa.pl 4b4dab773b

Zalety selera doceniali już starożytni Rzymianie, ale nie na taki sposób jaki to sobie wyobrażamy. Zachwycali się oni pięknem jego liści i nadzwyczajnym ich aromatem. Powszechnie roślinę tą uprawiano tylko w celach dekoracyjnych

JADWIGA WOŁYNIK
j.wolynik@tio.com.pl

Jeszcze o selerze słów kilka

W „Odysei" Homer nazwał ją „selinon" czyli wspaniała. Zdobienia w postaci liści selera można zobaczyć np. na kolumnach korynckich. Splecionymi girlandami z natki selera starożytni Grecy upiększali swoje mieszkania, a wieńcami zdobili głowy.

W Europie seler zagościł w kuchni niemieckiej i francuskiej około 16 wieku, ale na niezwykłą i szczególną wartość korzenia zwrócono uwagę około 18 wieku.

Mamy wyhodowane trzy odmiany selera: korzeniowy, ogonkowy i liściowy. Wszystkie odmiany są bardzo wartościowe, zasobne w substancje mineralne, korzystne dla zdrowa. Bardzo polecam surówki ze świeżym korzeniem selera.

Sałatka z białej kapusty, jabłek i selera

- ½ kg białej kapusty
- 1 seler
- 1 jabłko
- ¼ szklanki octu jabłkowego lub spirytusowego
- ½ łyżki cukru
- sól do smaku

Obrane jabłka kroimy w plasterki, a seler w pałeczki długości 5 cm. Kapustę cienko szatkujemy i lekko solimy. Wszystkie składniki mieszamy, wkładamy do salaterki, dodajemy troszkę cukru i polewamy octem. Taką sałatkę możemy podawać do wszystkich smażonych i gotowanych dań mięsnych, smażonej lub gotowanej ryby, a także jako oddzielne danie.

Sałatka z surowego selera

- 2 selery
- 2 jabłka
- 1 cytryna na sok
- 2 łyżki majonezu lub oleju
- sól i cukier do smaku

Seler drobno szatkujemy i skrapiamy często sokiem z cytryny by nie ściemniał. Mieszamy z grubo startymi jabłkami, przyprawiamy olejem lub dobrym majonezem, sól i cukier dodajemy do smaku.

Bulion warzywny z selerem

- korpus z kury
- 2,5 litra wody
- 2 selery plus natkę
- 1 marchew
- 1 pietruszka

Gotujemy korpus z kury koło 1 godzinę. Następnie dodajemy obrane warzywa i jeszcze pół godz. do 45 min. gotujemy, troszkę solimy do smaku. Aby bulion był bardziej aromatyczny trzeba seler przeciąć na pół i podsmażyć z jednej strony na patelni, bez tłuszczu.

Odcedzamy bulion i taki stanowi podstawę do przygotowywania różnych sosów, zup i równie dobrze smakuje w kubku na rozgrzanie.

A teraz odpowiedzi na pytania Czytelników.

1. Jak zrobić dobre kopytka?
2. Jak pozbyć się mułowatego smaku i zapachu karpia?
3. Przepis na ciasto pierogowe.

Mistrzynią kopytek była moja babcia. Z pozostałych, po obiedzie dzień wcześniej, ziemniaków potrafiła wyczarować pyszne dania, na ostro i na słodko. Uwielbiałam te babcine placki kartoflane i kluseczki. W czasach mojego dzieciństwa nikt nie wyrzucał jedzenia. Wszystko było skrzętnie zagospodarowane i wykorzystane. Było biedniej ale radośniej, bardziej rodzinnie i... serdeczniej. Te kluski były robione z wielką miłością. Babcia nie mogła kupić nam czekoladek w „Biedronce". „Biedronek" nie było i czekoladek w zwykłym sklepie też nie było, mało tego, na tej wsi żadnego sklepu nie było! Najbliższy był około 5 km dalej.

Najbardziej lubiłam te kluseczki z masełkiem i cukrem, albo z wysmażoną tartą bułką. Była też wersja ze smażoną cebulką, skwarkami, z sosem mięsnym i buraczkami.

KOPYTKA dla Pani Kasi.

- 1 kg ziemniaków gotowanych poprzedniego dnia w osolonej wodzie. Polskich kupionych na targu, Irga lub Irys, za zakupione w marketach, nie odpowiadam.
- 2 jajka,
- 1 żółtko,
- około 2 szklanki mąki pszennej,
- sól.

Ziemniaki przepuszczamy przez maszynkę do mięsa, wykładamy je na stolnicę w formie stożka, robimy w nim dołek, wbijamy jajka i dodajemy mąkę. Wyrabiamy jednolite ciasto. Podsypujemy lekko mąką, aby nie przykleiło sie do stolnicy. Formujemy kulę. Z kuli odcinamy kawałki ciasta, robimy wałeczek i ucinamy zeń ukośnie kluski. Wrzucamy małe porcje do garnka z wrzącą, osoloną wodą. W kilka minut po wypłynięciu kopytek wyjmujemy je łyżką cedzakową.

Kopytka można zrobić „na zapas" i z powodzeniem mrozić. Wyjmować z zamrażalnika w dowolnym dniu.

Należy jednak pamiętać, aby je wyjąć wcześniej i przelać gorącą wodą.

Jak pozbyć się mulistego smaku karpia? Dla pana Sławomira.

Jest na to prosty sposób, należy rybę pokrojoną w odpowiedniej wielkości dzwonka, namoczyć na noc w mleku krowim i wstawić do lodówki. Ten zabieg sprawi, ze brzydki zapach zniknie, a karp będzie w smaku delikatniejszy.

Przed smażeniem dzwonka należy osuszyć papierowym ręcznikiem, obtoczyć w mące, a następnie w tartej bułce (bardzo dobra jest bułka „Społem" Legionowo, bo jakość bułki stanowi też o smaku ryby). Smażymy na oleju, solimy, ale solimy już po upieczeniu, bo ryba solona wcześniej, źle się smaży.

CIASTO NA PIEROGI, dla Pana Andrzeja z Jabłonny.

- 500 g mąki pszennej typ 450 (to bardzo ważne, doskonała jest „ Mąka Kurpiowska").
- 1 łyżeczka dobrego oleju lub dobrego, rozpuszczonego, klarowanego masła.
- 1 łyżeczka soli,
- 280 ml dobrze ciepłej wody.

Przesiewamy (to ważne) mąkę do miski. W kubku mieszamy ciepłą wodę, sól i tłuszcz. Dodajemy do mąki i mieszamy, wyrabiając ciasto rękoma. Gdy będzie odchodziło od brzegów naczynia, wykładamy je na stolnicę. Wyrabiamy aż będzie elastyczne i miękkie. Pod wpływem nacisku i ciepła rąk, ciasto nabiera idealnej konsystencji. Dzielimy ciasto na części, wkładamy do miski. Przykrywamy ściereczką aby nie wysychało. W czasie kiedy jeden kawałek wałkujemy i wycinamy pierogi, reszta czeka pod przykryciem.

To proporcja na około 50 pierogów, wycinanych szklanką. To ciasto jest proste w robieniu. Najważniejsze są proporcje i dobre wyrobienie oraz typ i jakość maki oraz jej przesianie. To ciasto nie rozgotuje się w gotowaniu, jest delikatne i miękkie. **JW.**

REKLAMA

eprasa.pl 4b4dab773b

Wróżby

Czarowanie

Ustawianie butów

NOWY DWÓR MAZ. „Andrzejki" w Publicznym Przedszkolu nr 3

Hokus pokus, czary mary, niech się spełnią andrzejkowe czary!

Tymi słowami dzieci z Publicznego Przedszkola nr 3, rozpoczęły swój „andrzejkowy" dzień w przedszkolu

W każdej sali zapanowała magiczna atmosfera, ponieważ świętowane były „Andrzejki", które w naszym przedszkolu stały się tradycją. To czas radosnych zabaw i wróżb, w których dzieci mogły poznać swoją bliższą i dalszą przyszłość. Nie zabrakło przekuwania serduszek z imionami, losowania swoich przyszłych zawodów, a także ustawiania butów. Wróżby przeplatane były tańcami oraz zabawami przy skocznej muzyce. Młodsze dzieci tworzyły czapki i różdżki, by móc przebrać się za wróżkę lub czarodzieja. Magicznym zaklęciem czarowały siebie nawzajem, by zamienić się w kota, psa lub nawet czarownicę. Po zabawie na przedszkolaków czekał słodki poczęstunek. Andrzejkowe wróżby zachowały swój tajemniczy urok i magię. Ciekawe czy komuś sprawdzą się andrzejkowe przepowiednie...

Zawadzka Małgorzata

ZAPROSZENIE

Wróżki i czarodzieje

Hokus pokus!

eprasa.pl 4b4dab773b

Biało-czerwone odniosły 3 z rzędu zwycięstwo

SIATKÓWKA

Siatkarki na fali

Siatkarki NOSiRu sprawiły nie lada niespodziankę kibicom oglądającym transmisję, pokonując we własnej hali zawodniczki SMS PZPS Szczyrk 3:0, plasujące się w ścisłej czołówce tabeli

Nowodworzanki z przyjezdnymi ze Szczyrku rozprawiły się bardzo szybko w trzech partiach. W pierwszym secie przyjezdne prowadziły tylko do stanu 6:4, potem gra prowadzona była pod dyktando biało-niebieskich, które skutecznie grały na siatce, a uczennice SMS-u popełniały wiele prostych błędów. Set zakończył się szybko wynikiem 25:15.

Drugi set również rozpoczął się po myśli przyjezdnych ze Szczyrku, które doprowadziły nawet do 4-punktowej przewagi (11:7). o przerwę na żądanie poprosił trener Bartosz Kujawski. Po niej do głosu doszły jego podopieczne, dobrze spisała się Klaudia Turkot, jej koleżanki punktowały w bloku i to one uzyskały czteropunktową przewagę (20:16). Był to moment zwrotny tego seta, uczennice stanęły w miejscu, miały problemy ze skończeniem ataków z pierwszego uderzenia i w efekcie tego przegrały drugą partię spotkania 20:25.

Ostatni set, jak się potem okazało, był już od początku domeną biało-niebieskich. Lepiej wyglądała zagrywka oraz blok. Wypracowaną na początku przewagę (9:4) utrzymywały już do końca, a nawet ją powiększając do stanu 17:10. Seta i mecz asem serwisowym zakończyła Aneta Duda.

Podopieczne trenera Bartosza Kujawskiego odniosły piąte zwycięstwo w lidze i zajmują obecnie 6. miejsce. SMS jest trzeci z 18 punktami.

NOSiR Świt Nowy Dwór Mazowiecki – SMS PZPS Szczyrk 3:0 (25:15, 25:20, 25:17)

NOSiR: Tkaczyk, Świętoń (12), Duda (7), Paluszkiewicz (11), Wołoszyn (10), Turkot (9), Balcerowicz (libero) oraz Serowiecka i Kołodziejczyk (1)

SMS: Pierzchała (6), Poreda (2), Borowczak (8), Rejment (2), Stefanik (3), Leoniak (3), Łyduch (libero) oraz Szmajduch (3), Piasecka (13), Stambrowska, Walczak i Dąbrowska (libero)

EG

FUTSAL. Za nami I. kolejka 5 sezonu NLF

Po 322 dniach wróciła Nowodworska Liga Futbolu!

Nie tylko organizatorzy i zawodnicy, ale również kibice i sympatycy Nowodworskiej Ligi Futbolu nie mogli doczekać się, kiedy rozgrywki będą mogły zostać wznowione. W końcu stało się! I w niedzielę 13 grudnia, wystartował już 5. sezon NLF

Do rozgrywek przystąpiła rekordowa liczba zespołów - 17. Tym samym organizatorzy postanowili zmienić nieco formułę pierwszej fazy sezonu. W rundzie wstępnej drużyny zostały rozlosowane do 3 grup, w której każdy gra z każdym. Do tzw. Pierwszej Ligi awansują po 3 najlepsze drużyny z grup, natomiast pozostałe ekipy zasilą szeregi Drugiej Ligi. Po rundzie głównej dwie najlepsze drużyny z Drugiej Ligi awansują do Pierwszej, dwie najsłabsze z Pierwszej spadną do Drugiej.

- Ostatnie miesiące dla wszystkich miłośników sportu były bardzo trudne. Przez sytuację epidemiczną start nowego sezonu NLF musieliśmy odkładać dwukrotnie. W końcu się udało. Po 322 dniach czekania wznowiliśmy rozgrywki. I mimo różnych zakazów i obostrzeń, które sprawiają, że liga wygląda trochę inaczej niż zwykle, wszyscy jesteśmy bardzo szczęśliwi. Wróciliśmy do tego, co po prostu kochamy robić. Pierwsza niedziela była bardzo obiecująca - mówi organizator rozgrywek, Maciej Zaręba.

Pomimo dużej przerwy pomiędzy sezonami, zawodnicy prezentowali wysoki poziom gry już od pierwszych minut meczów. Komplet punktów zdobyli tego dnia: BKS Betoniara, Dream Team, Tennis Team, Club Garage i Reckitt Benckiser.

- Jesteśmy bardzo szczęśliwi, że po 322 dniach przerwy, w końcu mogliśmy wznowić kolejny sezon naszych rozgrywek. Niestety, przyszło nam żyć w bardzo specyficznych czasach, co również przekłada się na naszą działalność. Najbardziej szkoda nam kibiców, którzy niestety nie mogą uczestniczyć czynnie we wspieraniu swoich drużyn. Wiedzieliśmy, że nie możemy tego tak zostawić i wypracowaliśmy zupełnie nowy pomysł, a konkretnie od tego sezonu, każdy dzień meczowy EcoWipes Nowodworskiej Ligi Futbolu będzie dostępny do obejrzenia na żywo na naszym kanale youtube/nowodworskaligafutbolu. Cieszymy się bardzo z frekwencji, pomimo ciężkich czasów, do rozgrywek zgłosiło się rekordowe 17 zespołów. Po pierwszej kolejce ewidentnie było widać „głód" gry u większości zawodników, co przełożyło się bezpośrednio na wyniki spotkań. Większość faworytów zgodnie z oczekiwaniami wygrało swoje mecze. Do jedynej niespodzianki doszło w meczu Uomo Tigre, reprezentowanych przez kilku zawodników Świtu NDM, z drużyną Rookies. Mecz miał kilka zwrotów akcji i to ci skazywani na porażkę ostatecznie zwyciężyli 5:3 - mówi organizator rozgrywek, Jacek Ciszewski.

Transmisja z 2. kolejki już w najbliższą niedzielę, 20 grudnia od godziny 10:00 na kanale NLF w YouTube.

Ewa Gruszka

Komplet punktów zdobyli również byli mistrzowie NLF - Dream Team

Efektownymi wzmocnieniami drużyny, które zaprocentowały podczas I. kolejki może pochwalić się BKS Betoniara

Organizatorzy na bieżąco uzupełniają wyniki, a wydarzenia na boisku komentuje Patryk Grzelak

TENIS STOŁOWY

Świąteczny Rodzinny Festiwal Tenisa Stołowego

19 grudnia br. roku w hali sportowej NOSiR, ul. Młodzieżowa 1 Nowy Dwór Mazowiecki, odbędzie się Świąteczny Rodzinny Festiwal Tenisa Stołowego

Impreza dedykowana jest wszystkim rodzinom zainteresowanym tenisem stołowym, zarówno tym, które aktywnie uprawiają tę dyscyplinę sportu, jak również tym, które zaczynają swoją przygodę z dyscypliną.

Rywalizacja odbywać się będzie w trzech kategoriach deblowych dziecko+opiekun, w zależności od wieku dziecka:

– skrzat/żak + opiekun (kategoria Rodzinna Dzieci);

– młodzik/kadet + opiekun (kategoria Rodzinna Młodzieży Młodszej);

– junior/młodzieżowiec U18 + opiekun (kategoria Rodzinna Młodzieży Starszej);

Zgłoszenia do turnieju należy przesyłać drogą mailową na adres **zgloszenia@pzts.pl**. W treści zgłoszenia należy podać: **imiona**, **nazwiska**, **lata urodzenia zawodników** oraz **nazwę kategorii**, do której dokonywane jest zgłoszenie. W dniu zawodów nie będzie możliwości zapisów do turnieju.

W turnieju obowiązuje limit zgłoszeń 75 zespołów. O udziale w turnieju decyduje kolejność zgłoszeń. Termin zgłoszeń elektronicznych do turnieju upływa 17 grudnia 2020 o godz. 17:00.

RAMOWY PLAN WYDARZENIA

08:30 – weryfikacja oświadczeń kategorii skrzat/żak + opiekun

09:00 – oficjalne otwarcie Festiwalu

09:15 – rozpoczęcie rozgrywek kategorii skrzat/żak + opiekun

11:15 – weryfikacja oświadczeń kategorii junior/młodzieżowiec U18 + opiekun

11:30 – dekoracja zwycięzców kategorii skrzat/żak + opiekun

11:45 – rozpoczęcie rozgrywek kategorii junior/młodzieżowiec U18 + opiekun

13:45 – weryfikacja oświadczeń kategorii młodzik/kadet + opiekun

14:00 – dekoracja zwycięzców kategorii junior/młodzieżowiec U18 + opiekun

14:15 – rozpoczęcie rozgrywek kategorii młodzik/kadet + opiekun

16:45 – dekoracja zwycięzców kategorii młodzik/kadet + opiekun

17:00 – oficjalne zakończenie Festiwalu

Zarząd Polskiego Związku Tenisa Stołowego wprowadza dodatkowe obostrzenia na zawodach sportowych:1. Wszystkie osoby uczestniczące w zawodach są zobowiązane do wypełnienia i pozostawienia w biurze zawodów ankiety. Niezłożenie ankiety skutkować będzie niedopuszczeniem do uczestnictwa w zawodach. Ankiety zawodników małoletnich wypełniają i podpisują ich opiekunowie prawni.

2. Zawody odbywać się będą w systemie blokowym z podziałem na poszczególne kategorie wiekowe.

3. Osoby kończące rozgrywki w danym bloku zobowiązane są bezzwłocznie opuścić miejsce rozgrywania zawodów.

4. Organizator w sposób restrykcyjny prowadzić będzie kontrolę osób wchodzących na teren zawodów. Do obecności w miejscu rozgrywek uprawnieni są wyłącznie zawodnicy biorący udział w rozgrywkach oraz obsługa wydarzenia.

5. Organizator kontrolować będzie przestrzeganie zasad higieny nałożonych przez władze państwowe, w tym szczególnie obowiązek noszenia maseczek ochronnych (z wyłączeniem czasu gry) oraz zachowywanie dystansu społecznego. Osoby nieprzestrzegające wyżej wspomnianych zasad będą usuwane z miejsca rozgrywek, co skutkować będzie jednoczesną dyskwalifikacją dla uczestników zawodów.

6. Zgodnie z obowiązującymi przepisami, wszystkie osoby wchodzące na teren zawodów poddane będą kontroli temperatury ciała.

eprasa.pl 4b4dab773b