Mężczyzna potrącony przez pociąg

– STR. 3

Skosztuj historii naszego miasta...
RESTAURACJA LEGIONOWSKA
NA WYNOS
TEL. 511 107 701

TYGODNIK LOKALNY
TL
JABŁONNA
LEGIONOWO
NIEPORĘT
SEROCK
WIELISZEW
2,80 zł
W TYM 5% VAT
NR 26 (1571)
INDEKS 378461
ISSN 1426-6504
23 CZERWCA 2020

MAZOWIECKIE toiowo

CO TYDZIEŃ OD 5 MAJA 1990 ROKU

Kolejny raz MIASTO TONIE

– STR. 3

USTANOWIENIE HIPOTEKI W LEGIONOWSKIM SĄDZIE TO WYZWANIE

– STR. 6

LEGIONOWO
Ks. Lucjan Szcześniak i ks. Hieronim Średnicki odchodzą na emeryturę
Zmiany w legionowskich parafiach - STR. 2

LEGIONOWO
Minister Błaszczak w parku im. Jana Pawła II
Wizyta Ministra Obrony Narodowej - STR. 2

JABŁONNA
Nie będzie przepraw promowych z Jabłonny do Łomianek?
Prom przez Wisłę w tym roku może w ogóle nie popłynąć - STR. 3

LEGIONOWO
Nowe rondo i ścieżki rowerowe
Rozbudowa sieci ścieżek rowerowych - STR. 3

NASZE SPRAWY
Wakacyjne 500+ przechyli szalę w finale kampanii?
Bon turystyczny 500+ dla każdego dziecka - STR. 4

LEGIONOWO
Który z nich mija się z prawdą?
Komentarz do sprostowania - STR. 6

KRONIKA POLICYJNA - STR. 8

NASZ WYWIAD
A. Duda - czas szans, R. Trzaskowski - czas problemów
Dr Żukowski analizuje kampanię prezydencką - STR.28-29

SPORT NA STRONACH 31 - 32

REKLAMA

II etap inwestycji
Willa Park Wieliszew 2

Biuro sprzedaży
692-705-913
PHU BUDOMUR
www.budomur.pl
MIESZKANIA I DOMY

PGE INFORMACJE zakładu energetycznego
GDZIE I KIEDY WYŁĄCZĄ PRĄD
– STR. 20

INTER CARS
Filia Legionowo ul. Zegrzyńska 4
tel.: 22 767 53 80
tel.: 22 767 53 89
INTERCARS.COM.PL

PRZYCHODNIA DLA ZWIERZĄT
lek. wet. MIROSŁAW KADO
specjalista chorób psów i kotów
ŁAJSKI ul. Nowodworska 93
tel.(cały czas) 22 782 22 82
602 237 021
RENTGEN CYFROWY, USG, EKG
LASER, ANALIZY KRWI,
CHIRURGIA, KRIOTERAPIA,
ULTRADŹWIĘKOWE USUWANIE KAMIENIA
WYDAWANIE PASZPORTÓW, CHIPY

AUTO NAPRAWA
• MECHANIKA • GEOMETRIA • CZĘŚCI
• WYWAŻANIE KÓŁ • KLIMATYZACJA
Adam Szczypkowski
05-110 JABŁONNA ul. WYGONOWA 1
pn. – pt.: 8.00 - 17.00
☎ 605 94 91 91
022 782 49 10

9 771426 650209 26

eprasa.pl 4b9bc1defa

KRÓTKO I NA TEMAT...

Mistrzowie świata w niepokorności?

O tym, że jesteśmy niepokorni, wiadomo od dawna. Być może jest to efekt zaborów, kiedy brak uległości i działanie na przekór poleceniom i nakazom uchodziło często za honor. A może wynika to z położenia na mapie, klimatu, skomplikowanej historii, natury człowieka albo czegoś jeszcze innego. Faktem jest, że nie lubimy wszystkiego robić tak, jak nam się każe.

Kiedy wmawiają nam, że nie mamy innego wyjścia i jest tylko jedno prawidłowe rozwiązanie, na pewno zaczniemy kombinować i w efekcie wybierzemy odmienną opcję. Najlepszym przykładem są obostrzenia, wprowadzone w związku z koronawirusem. Początkowo z rozsądku albo raczej ze strachu, zaczęliśmy się do nich stosować, ale zaraz potem, gdy tylko panika ustała, pomimo zakazów, ludzie masowo ruszyli do lasu, na bulwary, do parków, w góry i nad morze. Kwarantanna i nakaz siedzenia w domu dla wielu stał się impulsem do tego, żeby ruszyć się z domu i robić rzeczy jakich wcześniej się nie robiło.

Szybko zapełniły się ścieżki rowerowe, w skali dużo większej niż poprzednio. Ludzie, którzy wcześniej stronili od sportu, teraz wyciągnęli nie tylko rowery, ale także wrotki hulajnogi i co tam jeszcze. Ci których kiedyś nie można było oderwać od telewizora i zmusić do wysiłku, teraz trenują bez przerwy. Dlatego ciekawe, ilu mistrzów świata dochowamy się po tej pandemii. W końcu, w czasach kiedy były wielkie trudności z otrzymaniem paszportu i wyjazdem za granicę, staliśmy się potęgą w zdobywaniu szczytów Himalajów.

Z tego powodu, ci którzy karmią nas jedynie słusznymi poglądami, zawsze wszystko wiedzą lepiej i zmuszają nas abyśmy myśleli podobnie, powinni mieć się na baczności. Wkrótce może okazać się, że w urzędowe prawdy rozpowszechniane przez wszystkie media, a nawet wypisane na co drugim płocie, nikt nie wierzy i nikt się do nich nie stosuje...

Paweł Szyling

RAPORT Z PODWARSZAWSKIE NOCLEGOWNI

Dlaczego pan jest lepszy ode mnie?

Dziennikarz telewizji internetowej CHWDP.TV został obcesowo potraktowany przez przewodniczącego rady miasta, gdy próbował dostać się do legionowskiego ratusza. Na drodze stanął mu nie tylko portier, ale również sam przewodniczący rady miasta Ryszard Brański

źródło: CHWDP.TV

Do dyskusji na temat tego, dlaczego bocznym wejściem do ratusza obecnie mogą wchodzić tylko pracownicy, nieoczekiwanie włączył się przewodniczący rady miasta Ryszard Brański. Widząc, że rozmowa jest napięta, Brański zwrócił się do gościa urzędu w następujący sposób. - *„Przepraszam o co MU chodzi"*.

„MU chce tu wejść" - odparował dziennikarz. Przewodniczący Brański tłumaczył, że wejście dla petentów jest gdzie indziej i nie może on wejść. Na pytanie o podstawę prawną tego zakazu Brański odpowiedział dziennikarzowi - *„Lecz się człowieku"*. A po pytaniu dziennikarza, kim właściwie on tu jest, odparł - *„Odejdź, bo..."* i zamachnął się na dziennikarza teczką.

Pytanie skierowane do Brańskiego - *„dlaczego pan może wejść, a ja nie"* oraz *„dlaczego pan jest lepszy ode mnie"* - pozostało bez odpowiedzi. Zdarzenie to, z pewnością nie poprawi wizerunku naszego miasta. Chyba, że przewodniczący chciał w życie wcielić promocyjne hasło - *„Legionowo porusza"* ...

Nagranie można obejrzeć na Facebookowym profilu Chwdp.tv.

Wojciech Dobrowolski

LEGIONOWO. Zmiany w legionowskich parafiach

Ks. prałat Lucjan Szcześniak i ks. kanonik Hieronim Średnicki odchodzą na emeryturę

W tym roku na emeryturę odchodzi dwóch zasłużonych proboszczów z dużych legionowskich parafii. Chodzi o ks. prał. Lucjana Szcześniaka dziekana Dekanatu Legionowskiego oraz ks. kan. Hieronima Średnickiego

ks. prał. Lucjan Szcześniak Fot.Paulina Opalińska, Wolontariusz ŚDM, Parafia św. Jana Kantego

Po 41 latach służby na rzecz legionowskiej społeczności na emeryturę odchodzi ks. prał. Lucjan Szcześniak, proboszcz Parafii św. Jana Kantego w Legionowie, dziekan Dekanatu Legionowskiego. Teraz ma zamieszkać w Domu Księży Seniorów w Kiełpinie. Jego miejsce zajmie ks. Grzegorz Kucharski, proboszcz Parafii Przemienienia Pańskiego w Wieliszewie. Jego miejsce zajmie ks. Jan Strzyż, proboszcz Parafii NMP Matki Łaski Bożej w Halinowie. Na emeryturę odchodzi również ks. kan. Hieronim Średnicki z Parafii Najświętszego Ciała i Krwi Chrystusa w Legionowie. On również zamieszka w Domu Księży Seniorów w Kiełpinie. Parafię po nim obejmie ks. Piotr Główka. Zmiany dokonają się w pierwszych dniach lipca.

red.

ks. kan. Hieronim Średnicki Fot. Marcin Tafejko, Diecezja Warszawsko-Praska

LEGIONOWO. Wizyta Ministra Obrony Narodowej

Minister Błaszczak w parku im. Jana Pawła II

Na tydzień przed Wyborami Prezydenckimi, Legionowo odwiedził Minister Obrony Narodowej Mariusz Błaszczak. W trakcie krótkiego przemówienia podsumował 5-cio letnią kadencję prezydentury Andrzeja Dudy

Fot. Artur Pawłowski

W niedzielę (21 czerwca) w Parku im. Jana Pawła II odbyło się spotkanie wyborców z Mariuszem Błaszczakiem. W trakcie spotkania z mieszkańcami Minister zwrócił uwagę na osiągnięcia jakie jego zdaniem udało się zrealizować oraz zapewnił o kontynuowaniu tych działań, jeżeli Andrzej Duda ponownie zostanie prezydentem. Wśród wymienianych sukcesów Minister Obrony Narodowej mówił o wsparciu jakie uzyskały polskie rodziny (program 500+) i wsparciu dla Seniorów (13-sta emerytura). Zwrócił uwagę na politykę migracyjną i zabezpieczeniu kraju przed napływem do Polski uchodźców.

W trakcie swojego przemówienia, Minister Błaszczak opowiedział o korzyściach, jakie otrzymało Legionowo dzięki podjętej przez rząd Ustawie o Modernizacji Służb Mundurowych: budowie filii Wojskowego Instytutu Medycznego oraz nowej Strażnicy Państwowej Straży Pożarnej.

Na koniec swojego przemówienia zaapelował do mieszkańców Legionowa, aby wzięli udział w wyborach (28 czerwca) i oddali głos na kandydata Prawa i Sprawiedliwości Andrzeja Dudę, który zdaniem Ministra jest gwarantem zachowania bezpieczeństwa oraz tożsamości narodowej. **QK**

MAZOWIECKIE TOiOWO LAUREAT NAGRODY PRO PUBLICO BONO

IZBA WYDAWCÓW PRASY

Stowarzyszenie Gazet Lokalnych

Redakcja: Maciej Lerman - Redaktor Naczelny, Jerzy Buze, Kuba Kamiński, Konrad Toporowicz.
Współpraca: Michał Derejski, Wojciech Dobrowolski, Olga Gajda, Magdalena Grzywacz, Sławomir Jakubczak, Antoni Kawczyński, Piotr Korycki, Karol Krawczyk, Piotr Kucza, Katarzyna Łoś, Michał Stasiecki, Jacek Szczepański, Ewa Szulc, Paweł Szyling, Jadwiga Wołynik.
Adres: 05-120 Legionowo, ul. Rynek 2; tel.: **22 784 92 00**, **22 784 92 01**; e-mail: **toiowo@tio.com.pl**.

Biuro ogłoszeń: 05–120 Legionowo, ul. Rynek 2; tel.: 22 784 22 22, 22 774 13 31; fax: 22 784 99 70; e-mail: reklama@tio.com.pl.
Ogłoszenia i reklamy nie stanowią materiału pochodzącego od wydawcy.

Prenumerata realizowana przez RUCH S.A.: zamówienia na prenumeratę w wersji papierowej i na e-wydania można składać na stronie www.prenumerata.ruch.com.pl. Pytania prosimy kierować na adres e-mail: prenumerata@ruch.com.pl lub kontaktując się z infolinią pod numerem 22 693 70 00, w dni robocze w godzinach 7:00 – 17:00, koszt połączenia wg taryfy operatora.
Druk: Polska Press Łódź.
Wydawca: Agencja TiO Paweł Kozera, e-mail: agencja@tio.com.pl. Nakład poniżej 15.000 egz.

eprasa.pl 4b9bc1defa

TELEFON INTERWENCYJNY: 22 784 92 01, toiowo@toiowo.eu

LEGIONOWO. Miasto nie przygotowane na duże opady

Kilka dni deszczu i miasto zalane

Miasto od lat ma problem z odprowadzaniem wód deszczowych. Dlatego wystarczy kilka dni deszczu, aby ulice zmieniły się w potoki i dochodziło do zalania piwnic, domów i garaży. Powodem są nie tylko inwestycyjne zaniedbania rządzących ale także działania destrukcyjne, które potęgują istniejący problem

W czwartek 18 czerwca br. ok. godz. 12.00 nawet główne ulice Legionowa zamieniły się w potoki. Miasto było nieprzejezdne, kierowcy zatrzymywali samochody, bo woda z jezdni przelewała się na chodniki. Zalane zostały też przejścia podziemne. Powodem była gwałtowna burza, której towarzyszyły obfite opady deszczu oraz gradu. Miejskie służby oraz strażacy interweniowali w całym mieście i nie nadążali z odpompowywaniem wody oraz udrażnianiem studzienek kanalizacyjnych. W kolejnych dniach sytuacja się powtarzała.

Brak kanalizacji deszczowej

Powodem takiego stanu rzeczy są nie tylko wyjątkowo obfite i ulewne deszcze, do których dochodzi od kilku dni. Problem istnieje już od dawna. Legionowo posiada bowiem słabą sieć kanalizacji deszczowej, która ogranicza się do terenów wielkich osiedli mieszkaniowych: Batory, Jagiellońska i Sobieskiego oraz kilku głównych ulic. Dlatego przy większych opadach woda nie ma gdzie spływać. Przyczynia się do tego również zabudowywanie i zabetonowywanie kolejnych fragmentów miasta, wycinki drzew oraz likwidacja terenów zielonych. Wystarczy przypomnieć, że w 2010 r. zaledwie 2 dni gwałtownych opadów deszczu wystarczyły, aby przez kilka miesięcy wielu właścicieli domów w Legionowie i okolicach musiało się borykać z podtopionymi piwnicami i garażami. Problemy z tego powodu, mieli też budowniczowie tunelu na Przystanku.

Awaryjne rozwiązanie wystarczy?

Wbrew pozorem mieszkańcy wielkich osiedli wcale nie są w lepszej sytuacji, bo kanał który miał odprowadzać deszczówkę z miasta został w 2011 r. zasypany. Wcześniejsze zlikwidowanie odpływu z tego kanału przez rowy melioracyjne w kierunku Wisły spowodowało, że na pograniczu Legionowa i Jabłonny, w rejonie ul. Zacisze powstało prawdziwe jezioro. Ponieważ władze Legionowa nie chciały rozwiązać tego problemu, to zrobili to sami mieszkańcy Jabłonny zasypując kanał w okolicy mostka przy ul. Listopadowej. Od tamtego czasu deszczówka z Legionowa awaryjnie odpompowywana jest starymi przewodami kanalizacyjnymi bezpośrednio do Wisły. Prawdopodobnie z tego tytułu miasto musi płacić kary. Kilka lat temu wynosiły one kilkadziesiąt tys. zł rocznie. W pobliżu zsypanego kanału w rejonie ulic Pałacowej i Husarskiej miał później powstać zbiornik retencyjny, który przejmowałby deszczówkę. Ale pomysł ten zarzucono. Z-ca prezydenta Marek Pawlak miał wtedy stwierdzić, że obecne, awaryjne rozwiązanie jest wystarczające.

Krótkowzroczność władz

Kilka lat temu, przy okazji uchwalania nowego planu zagospodarowania przestrzennego dla osiedla Sobieskiego, ujawnił się stosunek władz miasto do problemu odprowadzania wód deszczowych. Pomimo zapisów w studium kierunków rozwoju gminy, że teren w pobliżu obecnego apartamentowca „Faktoria" miał być przeznaczony na urządzenia kanalizacyjne, władze zlekceważyły te zapisy. W planie miejscowym przedłożonym przez prezydenta miasta, który powinien być zgodny z zapisami studium, zapisano bowiem, że zamiast urządzeń kanalizacyjnych służących odprowadzaniu deszczówki, mogą tam powstawać wielorodzinne bloki mieszkalne. Zaproponowany przez prezydenta plan, został następnie przez posłusznych radnych. Na szczęście, zapisy te zostały zaskarżone, a następnie uchylone przez sąd, właśnie z powodu ich sprzeczności z zapisami studium.

Według klimatologów, nawalne deszcze i inne gwałtowne zjawiska pogodowe, będą u nas coraz częstsze. Przyczyniła się do tego w głównej mierze działalność człowieka, jak wycinanie lasów, osuszanie terenów, emisja zanieczyszczeń itd. Tymczasem coraz gęściej zabudowane Legionowo w ogóle nie jest przygotowane na takie zjawiska. Władze zdają się w ogóle nie dostrzega problemu. Kanalizacja deszczowa jest słabo rozwinięta, a coraz większa ilość wyasfaltowanych i zabetonowanych powierzchni powoduje, że woda nie ma gdzie wsiąkać. Krótkowzrocznie zarzucono również plany budowy zbiorników retencyjnych, gdzie wody deszczowe mogłyby być odprowadzane. Zapewne zwyciężył pogląd, że każdą pięść ziemi lepiej przeznaczyć pod zabudowę.

Wojciech Dobrowolski

JABŁONNA. O krok od tragedii

Pociąg potrącił mężczyznę

W miniony piątek (19 czerwca) na trasie pomiędzy stacją PKP Legionowo, a stacją PKP Choszczówka doszło do kolejnego zdarzenia z udziałem pociągu

Jak podaje policja około 22.30 do dyżurnego trafiło zgłoszenie o kolejnym potrąceniu w ciągu ostatnich kilku dni. Tym razem pociąg relacji Działdowo-Warszawa Zachodnia potrącił 56-letniego mężczyznę. Na miejscu interweniowały wszystkie służby. Jak się okazało idący nasypem kolejowym mężczyzna został odrzucony przez podmuch spowodowany przez przejeżdżający pociąg w wyniku czego doznał kilkudziesięciu obtarć oraz rozcięć. Wezwana na miejsce karetka zabrała mężczyznę do szpitala. Wg. relacji policji poszkodowany w chwili zdarzenia był trzeźwy. Teraz wyjaśnieniem przyczyn tego zdarzenia zajmuje się policja, działająca pod okiem prokuratury. **QK**

LEGIONOWO. Rozbudowa sieci ścieżek rowerowych

Nowe rondo i ścieżki rowerowe

Sieć ścieżek rowerowych w Legionowie ma w tej chwili ok. 80 km. W ratuszu opracowano plan zintegrowania miejskich tras rowerowych w jedną, zwartą całość. Chodzi m.in. o budowę nowego ronda na skrzyżowaniu ul. Krasińskiego, Grottgera i Sowińskiego

Plan legionowskiego magistratu zakłada budowę dwóch kolejnych fragmentów ścieżek. Jeden z nich będzie przebiegał wzdłuż prawej lub lewej strony ul. Sowińskiego – na liczącym 1 km odcinku od ul. Piłsudskiego do ul. Chrobrego. Drugi natomiast, prowadzący po 200 m tej ostatniej (Chrobrego), będzie wiódł od ul. Sowińskiego do ul. Sobieskiego. Jak zapowiada Urząd Miasta Legionowo, elementem łączącym obie ścieżki stanie się nowe rondo na skrzyżowaniu ulic: Krasińskiego, Grottgera i Sowińskiego. Inwestycja ma być realizowana specustawą drogową. Powstanie tam małe, pięciowlotowe rondo, o średnicy zewnętrznej 26 metrów. W tym roku urzędnicy chcą zakończyć projektowanie ścieżek i ronda. W zależności od rozwoju sytuacji związanej z pandemią koronawirusa przejść do realizacji przynajmniej jednej ze ścieżek. Mają one mieć od dwóch do trzech metrów szerokości, w zależności od tego, czy dany odcinek będzie przeznaczony tylko dla rowerzystów, czy także dla pieszych. Finał prac nastąpi prawdopodobnie w przyszłym roku. Ogólna wartość projektu to 60 mln zł, w tym dofinansowanie wyniesie 48 mln zł. Wartość projektu na terenie gminy Legionowo to 6,9 mln zł, dofinansowanie wyniesie 80%, czyli 5,5 mln zł.

Paulina Nowicka

POWIAT. Ulewne opady i powiat pod wodą

Dzień w dzień, kilkadziesiąt interwencji strażaków

Trwające od kilku dni ulewy dają się we znaki wszystkim mieszkańcom, a legionowscy strażacy mają pełne ręce roboty

Po przejściu (18 czerwca) ulewnej burzy, jednostki Komendy Powiatowej Państwowej Straży Pożarnej wyjeżdżały blisko 70 razy. Zalane zostało wiele ulic, targowisko i przejście podziemne przy Centrum Komunikacyjnym.

W weekend strażacy interweniowali ponad 40 razy, m.in: w Wieliszewie, gdzie zalany został parking oraz w Urzędzie Skarbowym w Legionowie, gdzie woda wdarła się do piwnicy budynku.

Najwięcej interwencji miało miejsce w Jabłonnie i Wieliszewie.

Tuż przed zamknięciem bieżącego numeru TiO (poniedziałek, 22 czerwca) nad miastem przeszła kolejna nawałnica. Z naszych informacji wynika, że doszło do kilku lokalnych podtopień m.in: na ul. Pałacowej oraz Mickiewicza. Zalane zostały ulice m.in: Kościuszki i Sowińskiego. Przy ul. Siwińskiego przewróciło się drzewo. W trakcie nawałnicy i wysokiego stanu wody na drogach kierowcy zaczęli gubić rejestracje pojazdów. Sytuacja podobnie wyglądała w sąsiednich gminach. **red.**

JABŁONNA. Prom przez Wisłę w tym roku może w ogóle nie popłynąć

Nie będzie przepraw promowych z Jabłonny do Łomianek?

W tym roku, ze względu na epidemię koronawirusa Warszawskie Linie Turystyczne nie zostały uruchomione. Chodzi m.in. o prom łączący Jabłonnę i Łomianki

Jak informuje Zarząd Transportu Miejskiego (ZTM), w działaniach kierują się przede wszystkim troską o bezpieczeństwo oraz zdrowie korzystających z ich usług. W tym sezonie Warszawskie Linie Turystyczne zostały zawieszone, przede wszystkim z powodu ograniczeń, związanych z liczbą osób w pojazdach komunikacji miejskiej wprowadzonych przez rząd. Ponadto prognozowany niski stan wody w Wiśle może utrudnić regularną żeglugę. Na Wiśle nie będzie więc promów (np. Z Jabłonny do Łomianek), statku do Serocka, a na ulicach zabytkowych autobusów i tramwajów. Na trasie Łomianki – Nowodwory i z powrotem, każdego roku od maja do września w zależności od warunków pogodowych kursuje Prom Turkawka. Przeprawa na drugi brzeg rzeki jest bezpłatna, a prom jednorazowo zabiera na pokład 21 osób. Możliwa jest przeprawa z rowerami. Z informacji ZTM wynika, że gdy sytuacja wróci do normy, Dzielnica Wisła wraz z organizacjami pozarządowymi ma w planach organizację bezpłatnych spływów kajakowych, rejsów edukacyjnych, przyrodnicze spacery, treningi nordic walking, warsztaty ekologiczne oraz nadwiślańską grę plenerową. **KT**

LEGIONOWO/ŁAJSKI. Droga w obu kierunkach była zablokowana na dłuższy czas

Dachowanie na Alei Róż

W niedzielę, 21 czerwca tuż po godz. 18 strażacy z OSP Legionowo zostali wezwani do wypadku na Al. Róż w Łajskach. Na miejscu okazało się, że poszkodowany dachował osobową Hondą

Strażacy poinformowali, że po dojechaniu na miejsce zdarzenia zastali osobową Hondę leżącą na dachu w przydrożnych krzakach. Poszkodowany znajdował się już na zewnątrz pojazdu. Przetransportowano go do szpitala. Droga w obu kierunkach była zablokowana na czas prowadzenia czynności przez Policję. Samochód został postawiony na koła i wciągnięty na jezdnię.

red.

eprasa.pl 4b9bc1defa

CZOSNÓW

Autobusem linii 800 do Palmir

Od soboty 20 czerwca autobusem linii 800 ponownie będzie można dojechać do palmirskiego miejsca pamięci. To także pomysł na weekendowy spacer po Puszczy Kampinoskiej

Od piątku, 19 czerwca Muzeum zostało otwarte dla zwiedzających. Jest czynne od piątku do niedzieli w godzinach 10:00 – 18:00. Obowiązuje limit przebywających w budynku - 25 osób, noszenie maseczek ochronnych i przestrzeganie innych zasad bezpieczeństwa oraz sanitarnych wynikających z sytuacji epidemicznej. Natomiast utobusy linii 800 będą jeździły we wszystkie weekendy i święta trasą:

METRO MŁOCINY – al. gen. M. Wittek – Pułkowa – Łomianki: Kolejowa – Kiełpin Stary: Kolejowa – Dziekanów Leśny: Kolejowa – Dziekanów Polski: szosa gdańska – Palmiry: szosa gdańska – Palmiry: palmirska droga – Kampinoski Park Narodowy: palmirska droga – PALMIRY-MUZEUM.

Muzeum – Miejsce Pamięci Palmiry upamiętnia egzekucje w Palmirach i na terenie Puszczy Kampinoskiej w latach 1939–1943. Zobaczyć tu można wystawę, na której prezentowane są m.in. fotografie i pamiątki związane z życiem ofiar, niemieckie zaświadczenia o śmierci więźniów oraz fotokopie podziemnej prasy z informacjami o egzekucjach. W kilkudziesięciu gablotach znajdują się przedmioty z ekshumacji, które pozwoliły na identyfikację ofiar, korespondencja rodzin poszukujących bliskich, pisma i protokoły PCK. Na cmentarzu spoczywa tu m.in. lekkoatleta Janusz Kusociński i marszałek Sejmu Maciej Rataj.

Wizytę w muzeum można połączyć ze spacerem i do domu wrócić również komunikacją miejską. Najkrótsza wycieczka to ścieżka dydaktyczna „Wokół Palmir" gdzie poznamy faunę i florę oraz wydmy typowe dla Kampinoskiego Parku Narodowego czy miejsca związane z historią - kamień Orlika upamiętniający starcie polskich tankietek z niemieckimi czołgami oraz nasypy kolejowe pozostałe po magazynach amunicji. Na dłuższą wycieczkę można pójść czarnym szlakiem przez ścieżkę dydaktyczną „Do Karczmiska" i do Truskawia, skąd odjeżdżają autobusy linii 210 czy niebieskim szlakiem do Pociechy, a następnie zielonym przez uroczysko „Na Miny" do Dziekanowa Leśnego, gdzie zatrzymują się autobusy linii 150. **Red.**

NASZE SPRAWY. Bon turystyczny 500+ dla każdego dziecka

Wakacyjne 500+ przechyli szalę w finale kampanii?

Szum wokół pierwszego pomysłu prezydenckiego dopłat wakacyjnych tylko dla osób zatrudnionych na umowie o pracę i poniżej przeciętnego wynagrodzenia wylądował na śmietniku ustaw, a jego miejsce zajęła zmieniona propozycja wpisująca się w kluczowy program partii rządzącej Rodzina 500+

Bon nie będzie mógł być wykorzystany przy zakupie tego typu atrakcji dla dzieci

Ogłoszony przez Prezydenta Andrzeja Dudę podczas wizyty w Stalowej Woli pomysł bonu wakacyjnego spotkał się z olbrzymim zainteresowaniem. Jednak negacja medialna związana z obostrzeniami spowodowała zmianę założeń tego projektu, który ostatecznie przybrał formę opisaną poniżej i został przegłosowany w piątek na posiedzeniu parlamentu. Wyliczono, że dzięki tym zmianom z propozycji Prezydenta będzie mogło skorzystać ponad 6 milionów dzieci. Będzie to jednorazowy bon przysługujący na każde dziecko z terminem wykorzystania na usługi turystyczne do 2022 r.

Założenia programu:

- bon można wykorzystać tylko i wyłącznie na terenie Rzeczypospolitej Polskiej;
- dokonuje się nim płatności za usługi hotelarskie, imprezy turystyczne, kolonie na rzecz dziecka w wysokości 500 zł, nie podlega to wymianie na gotówkę, przysługuje tylko na dziecko (jeśli rodzic zabiera dziecko do jakiegoś pensjonatu płaci za siebie oddzielnie);
- w przypadku dziecka niepełnosprawnego kwota jest powiększona o dodatkowe 500 zł;
- w przypadku, gdy kwota każdemu z rodziców przysługuje oddzielnie wypłacone zostają dwa bony w wysokości 250 zł na każdego rodzica.

Abstrahując od użycia takiej przysłowiowej „marchewki" na samym finiszu kampanii należy zwrócić uwagę na kilka aspektów. Na pewno jest to pewien sposób na ratowanie branży turystycznej i szansa na nadrobienie strat związanych z pandemią panująca w kraju i na świecie. Możliwe, że osoby zwyczajowo wyjeżdżające za granicę w tym roku zrezygnują z tego typu wyjazdu, a dodatkowe 500 zł na dziecko skłoni ich do tego, że jednak nie pozostaną w domu, lecz udadzą się w Polskę korzystając z gościnności rodzimych gospodarzy i ich usług.

Drugim aspektem będzie na pewno wykorzystanie tego bonu wakacyjnego jako próbę zwaloryzowania tracącego na „rzeczywistej wartości" samego 500+. W związku z pandemią oraz wzrostem cen towarów i usług szacuje się, że realna wartość programu socjalnego państwa spadła o ok. 40 zł – co w przypadku nowego bonu i jego wykorzystania spowoduje mniej więcej wyrównanie realnej wartości tego wsparcia rodzin.

Z trzeciej strony pozostaje koszt tego przedsięwzięcia – 6 milionów dzieci, 500 zł wartość bonu, koszt przedsięwzięcia (mimo, że jednorazowy) to ok. 3 mld zł – za które zapłaci z własnej kieszeni każdy z nas, bez względu czy posiada potomstwo czy nie oraz czy samemu wykorzysta bon czy też nie.

Czy jest to dobry pomysł czy typowa zagrywka wyborcza? Czy może to wspomóc branżę turystyczną w kraju, gdyby większość osób, którym przysługuje to świadczenie udała się jednak nad polskie morze, Mazury czy w góry i środki z realizacji trafiłyby do rodzimych hotelarzy, właścicieli pensjonatów czy usługodawców atrakcji turystycznych z naszego kraju?

Na bonie skorzysta na pewno branża hotelowa, jednak gastronomia już nie, chyba że jest integralną częścią noclegu. Należy również pamiętać, że wszelkie płatne atrakcje typu: dmuchańce, wesołe miasteczko, atrakcje wodne itd. również nie mogą być opłacone za pomocą bonu, chyba że są integralną częścią całej wykupionej wycieczki, kolonii czy wyjazdu.

Bartosz Ciszyński

Pierwsi turyści po dłuższej przerwie mogli odlecieć już w minioną niedzielę

LOTNISKO WARSZAWA/MODLIN. Pierwsze loty już uruchomione

Lotnisko w Modlinie już działa!

Ryanair poinformował 17 czerwca o wznowieniu lotów na prawie 40 trasach z Lotniska Warszawa/Modlin. Już od 1 lipca trasy te staną się częścią letniego rozkładu lotów Ryanaira

W związku ze zniesieniem przez Polskę niektórych restrykcji, Ryanair zachęca wszystkich do planowania letnich wyjazdów i świętowania faktu, iż Europa z powodzeniem pokonuje jedne z najtrudniejszych czasów. Niektóre trasy będą dostępne w ostatnim tygodniu czerwca. Wszystkie szczegóły dotyczące rozkładu oraz częstotliwości można znaleźć na **www.Ryanair.com.**

Lotnisko jest już gotowe do wznowienia lotów. Nowa rzeczywistość, związana z wybuchem pandemii COVID-19, wymusiła konieczność przystosowania infrastruktury, dla zapewnienia najwyższych możliwych środków bezpieczeństwa naszym Pasażerom. Wydzielone zostało jedno wejście do Terminalu dla Pasażerów, zainstalowano bramki do pomiaru temperatury, wyznaczone są ścieżki ułatwiające Pasażerom sprawne poruszanie się po Terminalu, zachowanie wymaganego dystansu oraz punkty umiejscowienia dozowników płynów dezynfekujących.

Pasażerowie z Warszawy i okolic oraz północno-wschodniej Polski mogą już zarezerwować długo wyczekiwany wyjazd w swoich ulubionych miejscach jak Grecja, Cypr, Bułgaria, Hiszpania czy Włochy.

- Nic nas tak nie cieszy jak informacja, że znów z naszego portu lotniczego będą mogli bezpiecznie korzystać podróżni. Lotnisko Warszaw/Modlin zostało odpowiednio przygotowane i spełnia wszystkie normy, by móc z zachowaniem wymaganych środków bezpieczeństwa obsługiwać swoich klientów - mówi Leszek Chorzewski, Prezes Lotniska Warszawa/Modlin

- Z niecierpliwością czekamy na pierwszych pasażerów, którzy już 21 czerwca będą mogli skorzystać z połączenia do Madrytu. Dzięki 40 trasom, które uruchamia w lipcu Ryanair oraz lotom czarterowym oferowanym przez biura podróży wierzymy, że w ciągu najbliższych miesięcy uda się odzyskać chociaż częściową stabilność w tym najcięższym w historii lotnictwa kryzysie - dodaje.

- Cieszymy się z przywrócenia prawie 40 tras z Warszawy/Modlin już od 1 lipca w ramach naszego letniego rozkładu lotów. Jesteśmy przekonani, że przewiezienie milionów pasażerów pobudzi gospodarkę w regionie i pomoże uratować tysiące miejsc pracy. To także doskonała okazja dla osób, które w związku z anulowaniem wiosennych lotów z powodu pandemii, otrzymały vouchery i teraz chciałyby z nich skorzystać (...) - mówi Olga Pawlonka, Dyrektor Sprzedaży i Marketingu Ryanaira w Europie środkowo-wschodniej i na Bałkanach **Lotnisko Modlin**

eprasa.pl 4b9bc1defa

Chronimy **miejsca pracy**
Chronimy **polskie rodziny**

Wsparcie dla ochrony blisko

5 mln miejsc pracy

Łączna wartość wsparcia

85,43 mld zł

w tym:

Tarcza Antykryzysowa

25,67mld zł

Tarcza Finansowa PFR

50,13 mld zł

Tarcza Pomocowa BGK

9,63 mld zł

Stan na 16.06.2020 r.

*Wypowiedz **Pana Romana Smolarskiego** Prezesa zarządu „Pod Telegrafem" S.A.*

- W jaki sposób firma ucierpiała na kryzysie koronawirusa?

Przez pandemię koronawirusa niestety obroty firmy spadły o 30 %, a także pojawił się ogromny strach i niepewność o stabilność firmy oraz miejsca pracy (zatrudniamy 850 osób).

- Ile miejsc pracy udało się uratować dzięki wsparciu z tarczy antykryzysowej?

Otrzymaliśmy dofinansowanie do wynagrodzeń dla 650 pracowników, ale dzięki temu zdołaliśmy uratować 850 miejsc pracy.

- Jak wsparcie z tarczy wpłynęło na sytuację firmy?

Dzięki wsparciu wypłaciliśmy wynagrodzenia dla pracowników oraz mogliśmy utrzymać płynność finansową firmy.

Ministerstwo Rodziny, Pracy i Polityki Społecznej

ZUS ZAKŁAD UBEZPIECZEŃ SPOŁECZNYCH

PFR Polski Fundusz Rozwoju

BGK BANK GOSPODARSTWA KRAJOWEGO

arp Agencja Rozwoju Przemysłu S.A.

eprasa.pl 4b9bc1defa

Fot. Koleje Mazowieckie

POWIAT. Pierwsza przerwa od 15 lat

W tym roku „SŁONECZNY" nie pojedzie

W tym roku Koleje Mazowieckie (KM) nie uruchomią pociągu „Słoneczny", który kursował co roku w wakacje nieprzerwanie od 15 lat. Wszystko przez pandemię koronawirusa i wynikające z niej ograniczenia w transporcie publicznym

W tegoroczne wakacje pociąg „Słoneczny" nie połączy Warszawy z Miejscowościami nadmorskimi. Połączenie nie może być zrealizowane z powodu ograniczeń w transporcie publicznym, wynikających z epidemii koronawirusa. W poprzednich latach pociąg mógł przewieźć nawet do 2 tys. pasażerów. W tym roku przeciwepidemiczne limity pasażerów w połączeniu z dużą rotacją podróżnych uniemożliwiają odpowiedzialną kontrolę zapełnienia pociągu. W związku z tym zadecydowali oni o zawieszeniu jego kursów w nadchodzącym sezonie letnim. **red.**

POWIAT. Środki na remonty strażnic OSP

Ochotnicze Straże pożarne z Legionowa i Kałuszyna otrzymały dofinansowanie

Samorząd Województwa Mazowieckiego dofinansował po 20 tys. zł ochotnicze straże pożarne. Z terenu Powiatu Legionowskiego, pieniądze na remont otrzymały OSP z Legionowa i Kałuszyna

Otrzymane środki strażacy z OSP z Legionowa mają przeznaczyć na remont przeciekającego dachu. Podobnie rozdysponują swoje środki ochotnicy z Kałuszyna. Tam dofinansowanie zostanie wykorzystane również na remont dachu, ale również na odmalowanie ścian. W całym województwie dofinansowanie otrzymało w sumie 8 jednostek OSP. Kwota. Łączna kwota dofinansowania to 3 mln złotych. **red.**

LEGIONOWO. Na wpis do księgi Wieczystej czekają od października 2019 r.

Ustanowienie hipoteki w sądzie to wyzwanie

Mieszkańcy skarżą się na duże opóźnienia związane z ustanowieniem hipoteki w legionowskim Sądzie. Efekt wydłużonego czasu oczekiwania na wpis do Księgi Wieczystej to dodatkowe opłaty w związku z ubezpieczeniem pomostowym w bankach

Do redakcji zgłosili się mieszkańcy, którzy 12 lutego br. złożyli wniosek o ustanowienie hipoteki. W Sądzie Rejonowym w Legionowie dowiedzieli się, że sąd ma pół roku „na załatwienie sprawy", ale istnieje szansa na przyspieszenie jeżeli zostanie złożona o to prośba.

Wyższa rata kredytu

Kilka dni później złożyli pismo o przyspieszenie procedury. Do czasu ustanowienia hipoteki płacą bowiem wyższą ratę kredytu. Jest to tak zwane Ubezpieczenie Pomostowe. Polega ono na podwyższeniu oprocentowania kredytu, najczęściej o 1-2%, do czasu dostarczenia do banku odpisu księgi wieczystej z prawomocnie wpisaną hipoteką. Jak tłumaczą, w ich przypadku jest to naprawdę ogromnym obciążeniem finansowym. Swoją prośbę uargumentowali, tym że ich oszczędności zostały już wykorzystane na wyprawkę dla dziecka i urządzenie mieszkania.

Koronawirus sparaliżował Sąd?

Pod koniec maja nasi rozmówcy skontaktowali się z sądem telefonicznie. Wtedy dowiedzieli się, że ich wniosek nie został jeszcze rozpatrzony, bo przez koronawirusa sąd ma wydłużony czas na rozpatrywanie wniosków. A na rozpatrzenie czekają jeszcze wnioski z października. Na ich pytanie „do kiedy w takim razie sąd ma czas?" pracownicy sądu nie potrafili odpowiedzieć. Podobną sytuację opisywaliśmy już na początku roku. Wtedy Prezes Sądu Rejonowego w Legionowie odpowiedział nam, że czas oczekiwania jest uzależniony od kilku czynników, przede wszystkim od ilości wpływających wniosków, liczby orzekających i pracowników administracyjnych oraz długości ich zwolnień i urlopów. Jako kolejny powód podano wzrost inwestycji na rynku oraz dużą ilość transakcji na rynku nieruchomości. Powodem są także zmiany w prawie użytkowania wieczystego, które weszły w życie w 2018 r. Jak zapewnił nas Prezes Sądu, co do zasady czas oczekiwania na wpis nie przekracza 6 miesięcy.

Czas nagli – sąd rozkłada ręce

Z relacji czytelników wynika, że 15 czerwca 2020 r. do Sądu została wysłana kolejna prośba. - Dzień później rano przesłałam dodatkowo informację z banku, że mamy czas do końca miesiąca na ustanowienie hipoteki– relacjonuje nasz rozmówca. Pod koniec zeszłego tygodnia nasi rozmówcy połączyli się z pracownikami Sądu, którzy poinformowali, że w środę została utworzona księga wieczysta. Na pytanie kiedy będzie zrobiony wpis do hipoteki, pracownicy Sądu nie potrafili odpowiedzieć. - Dowiedzieliśmy się, że na maile z prośbą sąd nie odpowiada. Poproszono nas o telefon w przyszłym tygodniu. W sądzie nikt nic nie wie i od nikogo nic nie zależy - dodaje rozgoryczony. Sąd poinformował naszych rozmówców również, że takich spraw jak powyższa mają ponad 8 tysięcy i czekają jeszcze wnioski z tamtego roku. Niestety do zamknięcia numeru nie otrzymaliśmy informacji z legionowskiego Sądu czy sprawa nabierze tempa i czy impas związany z wpisami do ksiąg wieczystych zostanie przełamany.

Paulina Nowicka

KOMENTARZ DO SPROSTOWANIA

Który z nich mija się z prawdą?

W ostatnim numerze (TiO Nr 25/2020) opublikowaliśmy sprostowanie Urzędu Miasta do naszego tekstu z przed kilku tygodni pt. „Smogorzewski boi się przegranego procesu?". Ponieważ prawo prasowe zabrania komentowania, w tym samym numerze gazety, przysłanych do redakcji sprostowań, choćby zawierały informacje nieprawdziwe, dlatego odnosimy się do tego tekstu dopiero obecnie

Podczas majowej sesji rady miasta w Legionowie, prezydent Roman Smogorzewski, w odpowiedzi na pytania radnego Dariusza Petryki, stwierdził że od wielu miesięcy nie toczyły się i nie toczą żadne rozmowy ws. zawarcia ugody z wykonawcami Centrum Komunikacyjnego. Co innego wynika jednak z pism podpisanych przez obu jego zastępców.

Proces o 20 mln zł

W ten sposób prezydent odniósł się do tekstu naszego tygodnika pt. „Smogorzewski boi się przegranego procesu?" (TiO nr 21/2020). W artykule tym pisaliśmy o tym, że władze miasta pomimo buńczucznych zapowiedzi, że pozew budowniczych Centrum Komunikacyjnego jest całkowicie bezpodstawny i nie wróżą mu powodzenia, zaczęły jednak rozmawiać na temat zawarcia ugody z konsorcjum, które budowało dworzec w Legionowie. Na podstawie informacji z bardzo wiarygodnych źródeł, napisaliśmy także, iż przedstawiciel Gminy zaproponował wypłacenie konsorcjum 4 mln zł. Propozycja ta została jednak uznana za niepoważną. Ponieważ sam pozew opiewał na blisko 13 mln zł, a razem z odsetkami kwota ta zbliża się do 20 mln zł.

Miasto przegrywa

W miarę trwania procesu, po zeznaniach kolejnych świadków, którzy negatywnie oceniali działania władz miasta podczas tej inwestycji, legionowskie władze zaczęły łagodzić swoje stanowisko. Prezydent powiedział nawet, iż w sądach bywa różnie i nawet jeśli miasto przegra proces, to budżet się od tego nie zawali. A więc zaczął dopuszczać możliwość przegranej. Z zeznań wielu świadków zaczął bowiem wyłaniać się obraz zaniedbań i złego przygotowania inwestycji przez miasto. Dodatkowo w sprawozdaniu finansowym Gminy za 2019 r. pojawiła się informacja o zapisaniu zobowiązania warunkowego Gminy względem konsorcjum Buder – Flisbud na kwotę ok. 13 mln zł, a więc w wysokości na jaką opiewał pozew konsorcjum. Pomimo tych informacji, prezydent Smogorzewski zaprzeczył, że z konsorcjum prowadzone są jakiekolwiek rozmowy ws. zawarcia ugody.

Prezydent jedno, zastępcy drugie...

Po naszym artykule, do redakcji wpłynęło sprostowanie z dnia 20 maja br. podpisane przez z-cę prezydenta Marka Pawlaka. Czytamy w nim - „Z propozycją ugodowego zakończenia sporu wystąpił bezpośrednio do pełnomocników procesowych Gminy przedstawiciel Konsorcjum (...) w dniach 20.04.2020 r., 24.04.2020 r. oraz 28.04.2020". Ponadto dowiadujemy się stamtąd, iż Gmina Miejska Legionowo także złożyła własną propozycję ugodowego zakończenia sporu. A więc, okazuje się że rozmowy ws. ugody były jednak prowadzone. Informacje te ponadto potwierdził drugi z-ca prezydenta Piotr Zadrożny, który podpisał się pod zmodyfikowaną wersją tego sprostowania datowaną na 4 czerwca br. Sprostowania obu zastępców prezydenta pozostają więc w oczywistej sprzeczności z tym, co twierdzi prezydent Smogorzewski. Jego zdaniem bowiem, żadne rozmowy z konsorcjum nie toczą się i nie toczyły od wielu miesięcy. Panowie prezydenci powinni więc ustalić wspólną wersję. Bo dla każdego logicznie myślącego człowieka, sytuacja w której obie strony składają propozycje i otrzymują na nie odpowiedzi świadczy o trwaniu rozmów.

Karol Krawczyk

eprasa.pl 4b9bc1defa

www.gkpge.pl

PGE

Polskie – kupuję to!

Przyłącz się do akcji Pracowników PGE.

Jeśli kupimy towar wyprodukowany w naszym kraju przez polską firmę, to z każdej wydanej złotówki 79 groszy zostaje w Polsce*. Te pieniądze mogą być ponownie wydane na rodzime produkty i usługi, co napędza krajowy wzrost ekonomiczny. Patriotyzm gospodarczy jest obecnie szczególnie ważny. Wybierając polskie produkty i lokalne usługi, wspieramy tych, którzy tego najbardziej potrzebują i pomagamy rozwijać polską gospodarkę.

* Według analiz firmy Grant Thornton przedstawionych na Kongresie 590 w 2019 r.

#MAPdlaPolaków

eprasa.pl 4b9bc1defa

FELIETON

Pogadał rasista z Murzynem

Mówią, że siedzenie na internetach to sama strata czasu. Zapewne tak, ale gdzież by człowiek poznał tylu ludzi? Czasami po miesiącach okazuje się, że ten i ów to skończony idiota, ale jednak jakiś procent to znajomości cenne.

Oto w piątek czytam wpis znajomego z USA:

„Dziękuję wszystkim moim znajomym, którzy mimo moich wielu braków, nadal odważnie utrzymują ze mną kontakt. Cóż, urodziłem się białym, co czyni mnie rasistą. Prowadzę własny biznes, więc jestem burżujem. Nie głosuję na lewicę, więc jestem faszystą. Mam żonę, więc jestem homofobem. Cenią swoją tożsamość i kulturę, więc jestem ksenofobem. Chciałbym żyć w bezpiecznym kraju i widzieć przestępców w więzieniu, więc jestem nieczułym bydlakiem. Chcę, aby inni szanowali mój punkt widzenia i nie zmuszali mnie do przyjęcia poglądu, iż normalność jest względna, więc jestem nietolerancyjny. Uważam, że kobiety powinny chodzić do innej toalety niż mężczyźni, więc jestem seksistą. To tylko część moich niedoskonałości, która uzasadnia moją złą reputację. Tym bardziej doceniam, że jesteście."

Wpis ten zmusił mnie do zastanowienia się nad swoim złym charakterem. Wielokrotnie nazwano mnie rasistą, faszystą, homofobem i kim tam jeszcze można. **Tak, ja rasista**, mam dobrego znajomego w Alabamie. To urodzony w Illinois prawnik po renomowanej uczelni. Pierwsza praca, jaka mu się trafiła, była w Alabamie. On, czarny jak d.... Murzyna, miał się przeprowadzić w paszczę lwa. Jak wiadomo, Południe Stanów to sami murzynożercy, a ten facet miał tam jechać z młodą żoną i dzieckiem. Zdecydowali się. Było to parę lat temu i żyją do dziś. Cali i zdrowi. Parę dni temu, w związku z rozruchami spowodowanymi zabiciem przez policjanta pospolitego, choć czarnego przestępcy, zaczęliśmy rozmawiać na temat rasizmu. – W Ameryce nie ma rasizmu – wypalił mój Murzyn. Mnie zatkało. Po dłuższej rozmowie powiedział, że jego zdaniem, wszystko, co się dzieje, jest jedynie wypadkami inspirowanymi przez wrogich Trumpowi polityków z partii demokratycznej. – *Kto mógłby dla celów politycznych doprowadzić do rozruchów, w których giną ludzie i jest niszczony dobytek wielu pokoleń* – zapytałem z oburzeniem i niedowierzaniem. Murzyn jednak nie w ciemię bity, odpowiedział pytaniem: - *A co robią wasi opozycyjni politycy? Nie domagają się sankcji wobec swojego kraju? Nie podburzają do nienawiści i czynnych napaści na patriotów? Nie poniżają ludzi? Nie szukają wsparcia w Brukseli lub Berlinie?*

Rzeczywiście, logiczne. Chłop czarny, ale widać, że rozum swój ma. Jakby na potwierdzenie jeszcze tego samego dnia czytam w „Rzeczpospolitej" brednie niewiasty ze sztabu wyborczego Biedronia. Agnieszka Dziemianowicz-Bąk emanuje tam miłością: *„Podróż Dudy do USA to akt desperacji. Podróż, chciałoby się powiedzieć, za jeden uśmiech, po to, by zamazać pamięć upokarzającego dla Polski zdjęcia z poprzedniej wizyty. Donald Trump podpalił swój kraj, który od tygodni protestuje przeciwko rasizmowi i przemocy. W kontekście nienawiści do osób LGBT, którą pokazywał prezydent Duda, to składa się w naprawdę niefortunny sojusz prezydentów, którzy zamiast po stronie ludzi, stają po stronie nienawiści i dyskryminacji."*

Na jednym wydechu oskarżyła prezydenta USA o to, że jakiś biały policjant zabił czarnego przestępcę, uznała, że watahy bandziorów mordujących ludzi i niszczących zabytki, kościoły, cmentarze, okradające sklepy to protest przeciwko przemocy a także oskarżyła prezydenta Dudę o to, że sieje nienawiść do LGBT, nie podając na to żadnych dowodów. Co więcej, dzieje się to wszystko w sytuacji, kiedy zwykli obywatele czują się uciskani przez ideologię LGBT, którą chcą narzucić całemu społeczeństwu.

Ja, homofob mam wśród znajomych dwóch sodomitów. Jeden z nich, ot, taki zwyczajny znajomy. Drugi to człowiek, któremu wiele w życiu zawdzięczam. Nie mam nic przeciwko nim. Współczuję im a oni doskonale wiedzą, że moim zdaniem są osobami chorymi, których choroba pokonała, poddali się jej. Mimo tego żaden z nich nie biega nago po ulicy, nie domaga się indoktrynowania naszych dzieci wedle chorych ideologii, nie atakuje Kościoła, nie kpi z wierzących. Więcej, oni obaj są katolikami, którzy starają się walczyć z własnym grzechem. Mają jego świadomość. Cóż ja mogę od nich chcieć?

Ja, antysemita, najcieplej wspominam swego profesora z czasów liceum, który tylko uczył języka polskiego. Tak, języka polskiego, ale przy okazji całą klasę zaraził miłością do polskiej historii i tradycji. Warto może podkreślić, że był Żydem. Współcześnie też „zadaję" się z żydem. Takim prawdziwym, w mycce. Chłop głęboko wierzący, zachowujący swoje święta i zwyczaje, a jednocześnie z wielkim szacunkiem podchodzący do spraw polskich i katolickich. Prawdziwy patriota dwóch narodów.

Ja, polski patriota, prawicowiec, mam... no właśnie... nie mam znajomych wśród lewaków, internacjonalistów i wszystkiego tego, co dziś kreci się wokół PO czy innych PSL-ów. Można dogadać się z Żydem, Murzynem a nawet sodomitą, ale nie z lewusem. Tam nie ma ludzi, z którymi można o czymkolwiek porozmawiać. Tam nie ma nic, prócz wiary w to, że oni są elitą i przyszłością świata. To dla nich sztuką jest pornografia z udziałem figury zmarłego papieża, to dla nich demokracją jest bluźniercza parodia Najświętszego Sakramentu, dla nich podstawowym prawem człowieka jest zabicie go przed narodzeniem, dla nich polityką miłości jest naśmiewanie się ze śmierci najbliższej osoby, dla nich normalnym jest zaatakować człowieka i krzyczeć „aj waj" gdy on zaczyna się bronić, dla nich wolnością jest atakować polski Naród i Kościół, ale antysemityzmem domaganie się badań naukowych w Jedwabnem.... Ach, długo można by wymieniać, ale po co? Lewusy i tak nie myślą.

Piotr Korycki

MAZOWIECKA KRONIKA KRYMINALNA

15 czerwca

MOCHTY SMOK. (pow. nowodworski) Daremne nadzieje na wolność

Policjanci z Zakroczymia zatrzymali 47-letniego mężczyznę, który ukrywał się przed zasądzoną mu karą więzienia.

PIEŚCIROGI NOWE. (pow. nowodworski) Sankcje za domniemany terror domowy

Prokuratura rejonowa w Pułtusku zastosowała środek zapobiegawczy w postaci dozoru policji połączony z zakazem zbliżania się i kontaktowania, wobec 61-latka z miejscowości Nowe Pieścirogi, podejrzanego o znęcanie się nad osobami najbliższymi. Grozi mu do 5 lat pozbawienia wolności.

16 czerwca

ZAKROCZYM. (pow. nowodworski) Znów topielec

Na prawym brzegu Wisły zauważono zanurzone w wodzie zwłoki mężczyzny. Decyzją prokuratora ciało zostało zabezpieczone do wykonania sekcji.

NOWY DWÓR MAZ. Zatrzymano poszukiwanego

Policjanci z wydziału kryminalnego namierzyli czterdziestolatka z Nowego Dworu Maz., który od dawna poszukiwany był celem ustalenia miejsca pobytu. Został już odwieziony do aresztu.

17 czerwca

GŁUSK. (pow. nowodworski) Prawie rekordzista

500-złotowy mandat dostał Ukrainiec, który prowadząc rower na publicznej drodze miał aż 2,66 promila alkoholu.

ŚNIADOWO. (pow. nowodworski) Dozór policji

Prokuratura Rejonowa w Nowym Dworze Maz. postanowiła o zastosowaniu dozoru policyjnego względem sześćdziesięcioletniego mężczyzny ze Śniadowa podejrzewanego o znęcanie się nad żoną. Jeśli zarzut potwierdzi sąd, sprawcę może czekać pięć lat więzienia.

18 czerwca

SEROCK. (pow. legionowski) Dwóch spragnionych desperatów

Dzielnicowy z Serocka zatrzymał dwóch mieszkańców powiatu legionowskiego, którzy dokonali rozboju. Mężczyźni grożąc użyciem pałki teleskopowej zabrali pokrzywdzonemu 9 piw. Decyzją sądu 31-latek został tymczasowo aresztowany na okres 3 miesięcy, zaś 16-latek za swój czyn odpowie przed sądem rodzinnym.

LEGIONOWO. Narkotyki i kradziony rower

Policjanci zespołu patrolowo-interwencyjnego legionowskiej komendy, zatrzymali 29-latka z kradzionym rowerem i narkotykami. To jednak nie koniec jego problemów, gdyż jak ustalili śledczy mężczyzna ukradł nie jeden, a dwa jednoślady z terenu Legionowa. Za popełnione czyny 29-latek odpowie w warunkach recydywy.

ŚNIADÓWEK. (pow. nowodworski) Jechał bez prawka

Pomiechowscy funkcjonariusze, w Goławicach Pierwszych zatrzymali do kontroli drogowej kierującego oplem 39-latka ze Śniadówka, który miał cofnięte uprawnienia do kierowania pojazdami.

19 czerwca

POMIECHÓWEK. (pow. nowodworski) Zakaz mu nie wystarczył

Policjanci z Pomiechówka, na ul. Wolności, zatrzymali do kontroli drogowej kierującego roverem 29-latka z Nowego Dworu Mazowieckiego. Mężczyzna posiadał dożywotni zakaz kierowania pojazdami mechanicznymi. Teraz grozi mu kara do 3 lat pozbawienia wolności.

20 czerwca

ALEKSANDRÓW. (pow. nowodworski) Seria błędnych decyzji

Nowodworska prokuratura zastosowała środek zapobiegawczy w postaci dozoru policji wobec 22- latka z Kiścinnego, który 19.06.2020 r. w Aleksandrowie, kierując samochodem marki honda nie zatrzymał się do kontroli drogowej oraz znieważył i naruszył nietykalność cielesną policjantów. Grozi mu do 5 lat pozbawienia wolności. Mężczyźnie zatrzymano również prawo jazdy.

21 czerwca

STANISŁAWOWO. (pow. nowodworski) Nie zatrzymała się do kontroli

Pomiechowscy mundurowi podjęli w Stanisławowie próbę zatrzymania do kontroli drogowej pojazdu marki seat. Kierująca autem 49- latka pomimo wydania przez policjantów polecenia zatrzymania pojazdu kontynuowała jazdę. Kobieta została zatrzymana, a pojazd odholowano na parking. Za przestępstwo niezatrzymania się do kontroli drogowej grozi kara do 5 lat pozbawienia wolności.

NOWY DWÓR MAZ. Nie umiał się zachować

Nowodworska prokuratura zastosowała dozór policyjny wobec 32- latka z Nowego Dworu Mazowieckiego, podejrzanego o znęcanie się nad 39- latką z Nowego Dworu Mazowieckiego. Grozi mu do 5 lat pozbawienia wolności.

MAZOWSZE. Wakacyjne kontrole autokarów

Polska Policja wydała ważny komunikat w związku z rozpoczynającymi się letnimi wyjazdami dzieci i młodzieży:

Niebawem przed nami okres wakacji. Jak co roku, policjanci ruchu drogowego będą dbać o bezpieczeństwo wszystkich podróżujących. Wydział Ruchu Drogowego Komendy Stołecznej Policji wraz z Wojewódzkim Inspektoratem Transportu Drogowego w Radomiu Oddział Warszawa, będą prowadzić kontrole autokarów zorganizowanych grup wycieczkowych. W tym celu wyznaczone zostały punkty kontrolne autokarów, gdzie sprawdzany będzie stan techniczny pojazdów, przygotowanie ich do przewozu osób oraz bagaży, a także przygotowanie kierowców do jazdy.

Wakacje to czas wzmożonych zorganizowanych wyjazdów dzieci i młodzieży na różne obozy, kolonie i zgrupowania. Policjanci ruchu drogowego w specjalnie wyznaczonych punktach kontrolnych, będą sprawdzać stan techniczny pojazdów, obowiązkowe wyposażenie oraz stan psychofizyczny kierowców. Każdorazowo sprawdzany będzie stan trzeźwości kierowców oraz wymagane uprawnienia.

Mundurowi zadbają również o sposób przewożenia pasażerów, a zwłaszcza tych najmłodszych. Zadania te mają na celu zapewnienie bezpiecznej podróży do miejsca docelowego oraz powrotu do domu.

Kontrole autokarów będą się odbywać na parkingu samochodowym przylegającym do hali widowiskowo-sportowej „TORWAR" przy ul. Łazienkowskiej w Warszawie zgodnie z niżej przedstawionym harmonogramem.

Pozostałe kontrole poza wyznaczonymi dniami i godzinami należy zgłaszać do Wydziału Ruchu Drogowego Komedy Stołecznej Policji pod nr telefonów:

* 47 723-77-55 - całodobowo; * 47 723-77-18 – w godz. 8.00-16.00 od poniedziałku do piątku

Piotr Korycki

SZPITAL mediq
PORADNIE SPECJALISTYCZNE
Józefa Piłsudskiego 20
05-120 Legionowo
22 774 26 40
www.mediq.pl

INTER CARS
Filia Legionowo
ul. Zegrzyńska 4
tel.: 22 767 53 80
tel.: 22 767 53 89
INTERCARS.COM.PL

eprasa.pl 4b9bc1defa

BGK
BANK GOSPODARSTWA KRAJOWEGO

Tarcza Antykryzysowa

MÓJ TATA ZYSKAŁ MOC TARCZY.

TARCZA ANTYKRYZYSOWA daje mu moc uśmiechów,
bo nie martwi się o swoją pracę.

Dzięki **rządowej Tarczy Antykryzysowej**, firmy i pracownicy bezpiecznie przejdą przez obecny kryzys spowodowany pandemią koronawirusa. Za pośrednictwem BGK udzielono już wsparcia w kwocie **prawie 9 mld zł** w formie kredytów zabezpieczonych gwarancjami BGK. Dzięki temu uratowane zostały **miliony miejsc pracy.**

www.bgk.pl/pakietpomocy

eprasa.pl 4b9bc1defa

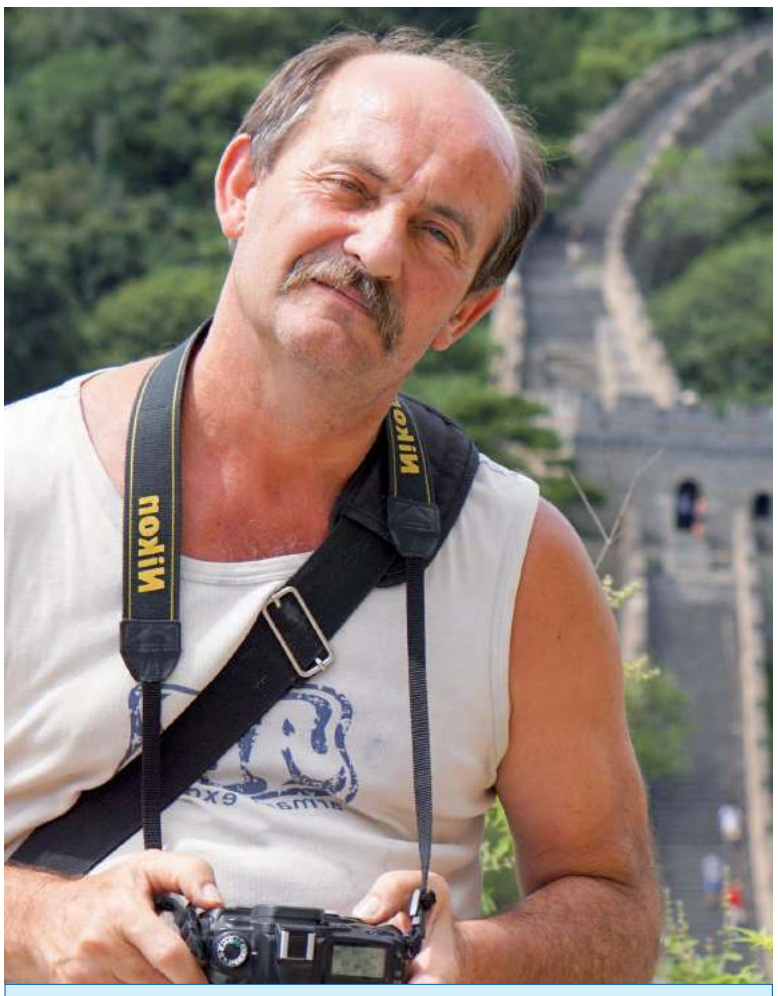

Jerzy Ratowski osiedlił się w Gołyminie, wsi Północnego Mazowsza. Tu ma swoją pracownię plastyczną oraz studio filmowe. Od wielu lat współpracuje z Powiatowym Centrum Kultury i Sztuki w Ciechanowie jako artysta i grafik. Jest autorem licznych wystaw plastycznych. Jako grafik wykonał projekty wielu plakatów i katalogów związanych ze sztuką. Znany jest jako filmowiec, utrwalający ważne wydarzenia z życia wsi Gołymin oraz dokumentujący wydarzenia artystyczne na Mazowszu. Jest członkiem Mazowieckiego Związku Artystów Sztuk Pięknych z siedzibą w Ciechanowie. Z zamiłowania jest podróżnikiem, chętnie i ciekawie opowiadającym o swojej pasji.

KULTURA W CZASACH ZARAZY. Cykl wywiadów z artystami

Z lotu ptaka

Zapraszamy do zapoznania się z wywiadem przeprowadzonym w czerwcu tego roku przez **dr Roberta Żbikowskiego (RŻ)** kuratora wystaw w Galerii Sztuki na Prostej w Jabłonnie z artystą **Jerzym Ratowskim (JR)**.

(RŻ) Jak to się stało, że osiedliłeś się w Gołyminie?

(JR) To moi rodzice osiedlili się w Gołyminie, w roku 1960.

Rodzice po ślubie przez pięć lat mieszkali u swoich rodziców, czyli dziadka i ja tam się urodziłem. Jestem urodzonym „wieśniakiem" i bardzo mi się to podoba. I w tym domu pierwszych „instrukcji" w rysunku udzielała mi moja ciotka, Halinka (młodsza siostra matki), ona umiała rysować tylko jeden obrazek, (coś w stylu Nikifora), rzeczywistość widziana z góry, czyli swoje gospodarstwo: dom, stodoła, obora, kuźnia, i jadący drogą, ciągniony przez konie - wóz z sianem. A ja to potem próbowałem powtarzać. Jakiegoś wieczoru, ojciec wrócił z pracy i dał mi pudełko kolorowych kredek - to był czad.

W Gołyminie zamieszkaliśmy jesienią 1960 roku. Rodzice kupili działkę z domem i półhektarowym sadem. Najpierw dziadkowym konnym wozem pod kierownictwem wujka Geńka pojechały jakieś sprzęty domowe, a potem my - ja z bratem. Słońce zachodziło jak wyjeżdżaliśmy z Zawad. Po dotarciu na miejsce było już zupełnie ciemno. Wchodzimy do naszego „nowego" domu i ojciec mówi

Zobaczcie - Przekręca pokrętło włącznika i zapala się pod sufitem, pod białym blaszanym kloszem żarówka elektryczna.

I wtedy wkroczyłem w wiek dwudziesty. Tak, bo do tej pory żyłem w wieku dziewiętnastym. U dziadka w tamtych czasach głównym silnikiem napędzającym różnych maszyny, był kierat z konnym zaprzęgiem, a źródłem światła, lampa naftowa.

No - i tu w tym dwudziestym wieku mieszkam do dziś. W dwudziestym, ponieważ (choć teoretycznie mamy niby dwudziesty pierwszy, to dalej nie ma u nas instalacji gazu ziemnego, kanalizacji... Jest wodociąg i internet i telefon, ale to było już w wieku dwudziestym.

A w Gołyminie pozostałem chyba ze względu na to wrodzone wieśniactwo. Z połowie lat 70. pracowałem w jednym z największych i najnowszych ciechanowskich zakładów jakim był (wybudowany przez Szwedów „Stolbud') i można było starać się o mieszkanie w Ciechanowie, ale jak pomyślę, że miałbym mieszkać w jakim „bloku" ...no nie. Pracowałem też kilka miesięcy we Wrocławiu, i tam też mogłem zostać. Miasto piękne, ale wszyscy obcy, koleżeństwo z zakładu pracy żadna atrakcja i ile można zwiedzać „Halę targową", muzea i zoo... Wróciłem do Gołymina.

Obecnie mieszkamy w domu wybudowanym w 1935 roku przez dziadka mojej żony, Stanisława Szymańskiego. Oczywiście rozbudowanym i odnowionym przez nas. I jest to najładniejszy (dla mnie) dom w Gołyminie. Zachowuje stylowe elementy „Dworku Polskiego", z dziewiętnastowiecznym kredensem i zegarem w jadalni i romantyczną pergolą i winogronowym patio na zewnątrz. A okolica znajoma i spokojna.

(RŻ) Gołymin to bardzo malownicza wieś. Czy tutejsze krajobrazy są inspiracją dla Twojej twórczości ?

(JR) Mazowsze jest dla mnie inspiracją. Sam Gołymin - może jest dla mnie zbyt znany, zbyt oczywisty, opatrzony. Moim idolem, mówiąc nowocześnie, od najmłodszych lat był Józef Chełmoński. W jego obrazach widziałem to w czym się urodziłem i wychowałem. Właśnie, a propos odwiedziłem ostatnio jego Kuklówkę i Radziejowice, niestety wszystko zamknięte z powodu tzw. pandemii, tylko cmentarz z jego grobem w Żelechowie jest dostępny.

W jego obrazach, kaczeńce, bociany, kuropatwy, czajki, orka. Widzę rzeczywistość, w której się wychowałem.

(RŻ) Czy inspirujesz się jakimś kierunkiem w sztuce?

(JR) Po okresie jeszcze szkolnych fascynacji malarstwem Chełmońskiego, dostrzegłem impresjonistów. To właściwie to samo, tylko pejzaże przeważnie francuskie malowane w inny sposób. Nie tak realistycznie.

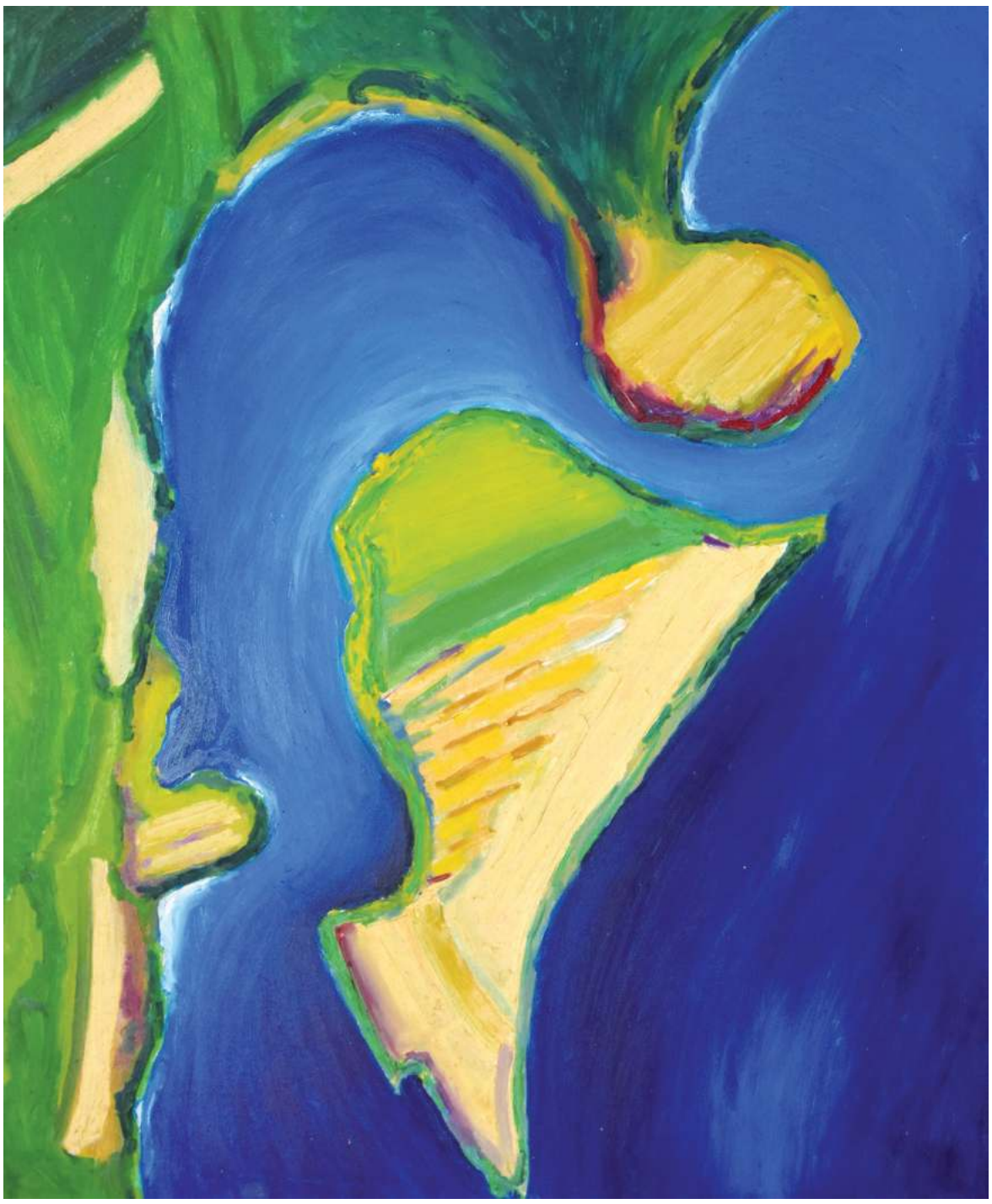

Pejzaż płaski 1 100 x 80 cm) - 2008 r.

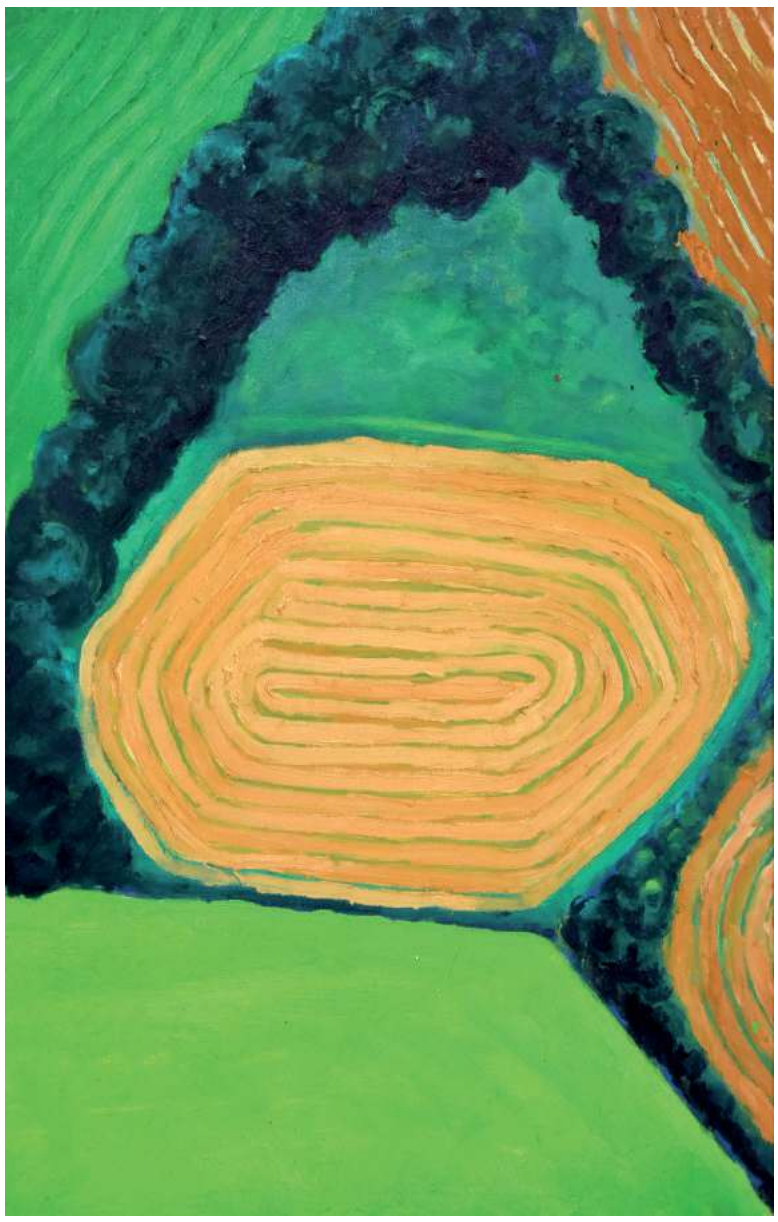

Pejzaż płaski 2 90 x 65 cm - 2008 r.

eprasa.pl 4b9bc1defa

Pejzaż płaski 4 - 70 x 80 cm - 2012 r.

Bardziej ulotnie, zwiewnie, bardziej poetycko. Zresztą, impresjonizm przypisany jest malarzom francuskim, ale nasz Podkowiński - to jest coś wspaniałego. Nie odżałowane jest to, że tak wcześnie odszedł, bo jego dorobek byłby na pewno wspaniały i o wiele większy.

(RŻ) Jaka jest twoja ulubiona dyscyplina w sztuce, w której lubisz się wyrażać ?
(JR) Malarstwo. I fotografia.

(RŻ) Jesteś artystą multimedialnym i nie są ci obce tajniki współczesnej technologii cyfrowej, jak nauczyłeś się tej tajemnej wiedzy ?
(JR) Ja jestem zapalonym samoukiem. Uczyłem się metodą „prób i błędów". Jest to metoda trudna i czasochłonna, ale skuteczna. Wszystko pamiętasz. Bo jak Cię ktoś uczy, to może być tak, że akurat przysnąłeś, albo rozmawiałeś z kolegą, albo o czymś myślisz i nie usłyszałeś i nie wiesz. A poza tym, ta sztuka wchodziła jakieś dwadzieścia lat temu i wtedy nie było jeszcze żadnych szkół, które tego uczyły. Wszyscy się uczyli programów i pracy z komputerem.

(RŻ) Masz na swoi koncie liczne wystawy plastyczne. Czy sam przygotowujesz i budujesz ekspozycje?
(JR) Osobiście wolę jak człowiek z galerii to robi.

(RŻ) Wymień istotne wystawy, w których brałeś udział?
(JR) W takich przypadkach się zawsze wymienia te dalekie zagraniczne konkursowe. Otwieram stronę internetową, na której kiedyś to pisałem (od siedmiu lat nie aktualizowana). Może Senat RP 2010, Akademia Ostrog /Wołyń 2010/, może Haldensleben - Niemcy, a może BWA Rzeszów, a może ostatnia we Lwowie, a może ostatnia wspólna z Andrzejem Walaskiem, po plenerze w Toskanii. To jedyna wystawa na której ktoś ode mnie coś kupił.

(RŻ) Czym dla Ciebie jest sztuka?
(JR) No to jest właśnie to, że kiedy to robię, maluję, lub poszukuję ciekawego kadru, nie myślę o zysku materialnym. Za to czuję się kimś takim, jakimś lepszym..., nie wiem..., bardziej wyzwolony, kiedyś bym powiedział wyemancypowany.

(RŻ) Twoje prace malarskie są syntetyczne, jest w nich dużo uproszczeń. Czy jest to efektem Twoich zainteresowań grafiką?
(JR) Sztuka musi być syntetyczna, inaczej „zaciuka" się w nie istotnych szczegółach. To najlepiej widać w fotografii. Widzisz ładny pejzaż np. dolina z jeziorem i zachodzące słonko na tle różowego nieba. Chacha. No wiem, że kicz, ale się podoba i robisz fotę i super. A potem oglądasz na papierze A3, a tam widać jakieś szare słupy i druty instalacji elektrycznej i jakieś kanciaste samochody na drodze i krzywe domki, a obok szopki z byle czego pokryte czym się znalazło, trochę blachy czerwonej, szarego eternitu itp. i trzeba to jakoś zamalować. To przy fotografii. Malując obraz po prostu bym tego nie namalował. I to jest synteza. Nie wiem czy dobrze myślę.

(RŻ) Twoje prace przepełnione są ciepłymi kolorami, oranżami, żółcieniami i ugrami. Czym dla Ciebie jest kolor?
(JR) Kolor to jest właśnie kolor. Uważam, że kolor jest istotą malarstwa. Obraz musi mieć kolor. Nawet obraz monochromatyczny, to jednak jest jakiś kolor.

(RŻ) Jakie tematy podejmujesz w swojej twórczości?
(JR) Hm... Jak powiem, że klasyczne dla malarstwa, to będzie dobrze. Pejzaż, martwą naturę, akt. Natomiast sposób wykonania, realizm czy abstrakcja? Zawsze się staram żeby to było na pograniczu. Jakoś tak czytelne na odbiorców nie skomplikowanych i nie oczywiste dla wybrednych. Nie wiem czy to jest dobre słowo?

(RŻ) Czy bycie artystą pomaga w codziennym życiu ?
(JR) Chacha. Zależy kogo się na drodze spotka. Jak człowieka lubiącego artystów - wolna droga. Ale jak nie lubiącego, to czasami jest zabawnie.

(RŻ) „ Z lotu ptaka" to cykl prac, pejzaży widzianych z góry. Co było inspiracją dla tych obrazów?
(JR) Pierwszy lot samolotem? - Tak mi się wydaje. I widok z samolotowego okienka.

(RŻ) Jakie są Twoje marzenia jako artysty?
(JR) Jeszcze raz polecieć? Choć mam straszny lęk wysokości.

(RŻ) Dziękuję za rozmowę i życzę Ci wielu ciekawych podróży i inspiracji dla twojej twórczości.

Galeria Sztuki na Prostej zajmuje się promocją sztuki, pokazujemy prace artystów, organizujemy spotkania, a wszystko w przekonaniu, że kultura tutaj na Mazowszu ma wielką siłę w postaci twórców i ich prac. Obecnie, kiedy nasza placówka ograniczyła swoją aktywność głównie do działań online koncentrujemy się na działalności edukacyjnej skierowanej do młodych odbiorców. Dużym wsparciem w tak trudnych czasach dla kultury jest obecność naszego patrona medialnego To i Owo, które chętnie zgodziło się zamieszczać informacje o artystach związanych z Galerią Sztuki na Prostej.

Pejzaż płaski 7 - 60 x 80 cm - 2019 r.

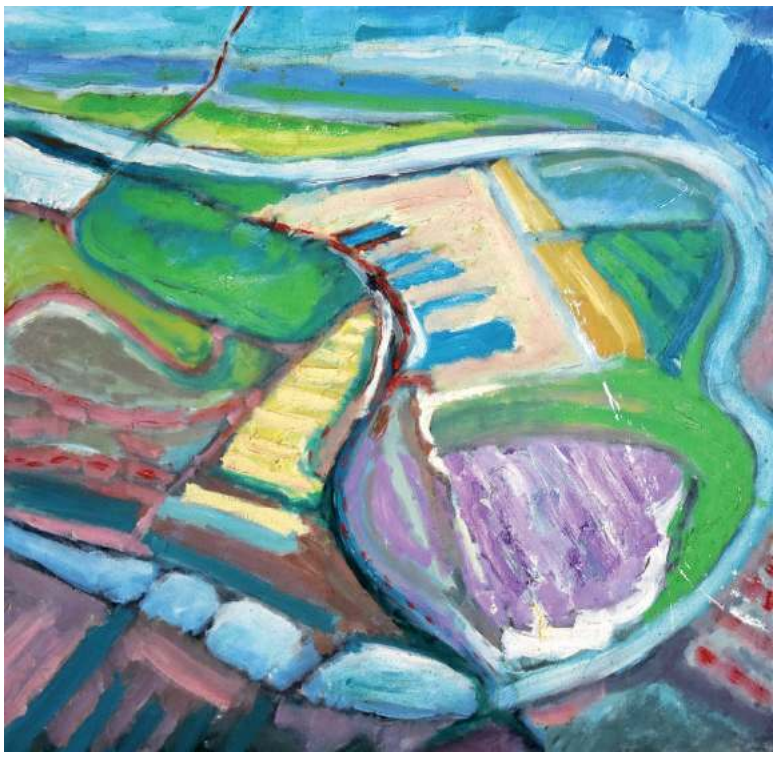

Pejzaż płaski 6 - 70x80-2012 r.

Pejzaż płaski 3 - 60 x 80 cm - 2019 r.

Pejzaż płaski 5 - 70 x 80 cm - 2012 r.

eprasa.pl 4b9bc1defa

Ożyw swoją cerę w 7 krokach

Jak ożywić zmęczoną cerę? Podpatrując rytuał oczyszczania słynących z pięknej skóry Japonek, które fanatycznie przestrzegają codziennej, kilkuetapowej pielęgnacji.

Spokojnie, to tylko brzmi tak poważnie – w rzeczywistości wystarczy 10 minut, by zafundować twarzy pielęgnację, za którą odwdzięczy się promiennym wyglądem. Początek wiosny to najlepszy moment na rozpoczęcie przygody z japońską pielęgnacją. Poszarzała, przesuszona skóra twarzy to problem większości Polek, które spędziły ostatnie miesiące głównie w ogrzewanych, zbyt suchych pomieszczeniach.

Warto teraz przypomnieć sobie prostą zasadę – piękna skóra to skóra dobrze odżywiona, a by ją odżywić, trzeba ją najpierw oczyścić. Doskonale wiedzą o tym Japonki, które metodycznie, codziennie poświęcają swojej twarzy kilka minut, stosując starannie dobrane kosmetyki. W japońskich rytuałach pielęgnacyjnych nic nie zostawia się przypadkowi – ważna jest zarówno jakość używanych preparatów jak i kolejność ich nakładania. Estetykę Kraju Kwitnącej Wiśni często określa się poprzez zasady kanso, shibui i seijaku oznaczające prostotę, piękno i energetyzujący spokój. Znajdują one swoje odbicie także w cowieczornym rytuale pielęgnacyjnym, który wymaga poświęcenia kilku minut wyłącznie sobie – nie ma tu czasu na pośpiech, jest za to przestrzeń na skupienie i wyciszenie.

Japonki uważają, że pielęgnacja skóry powinna wywodzić się z troski o nią, a nie być ciągłą walką z problemami, jakich skóra nam przysparza. Zatroszcz się więc o swoją skórę na wiosnę i wypróbuj japoński rytuał piękna – w 7 krokach.

Krok 1: oczyszczanie po raz pierwszy

Pierwszym kosmetykiem, który Japonki nakładają na twarz przy wieczornej toalecie jest olejek myjący. Jego zadaniem jest zmycie ze skóry resztek makijażu, brudu i tłuszczu, a także odblokowanie porów i zadbanie o barierę hydrolipidową skóry.

Nasze rekomendacje:

Wygładzający olejek do demakijażu – Clochee

Upora się nawet z wodoodpornym makijażem, polecany dla wszystkich typów skóry, w tym suchej, wrażliwej i skłonnej do podrażnień. Zawiera olej ze słodkich migdałów (a w nim witaminy A, B1, B2, B6, D i E), sezamowy (bogaty w składniki mineralne i witaminę B6), działa nawilżająco i przeciwzapalnie. Nie zawiera silikonu, parabenów i barwników.

Odżywczy bio olejek do demakijażu neem – Orientana

Skutecznie oczyszcza usuwając pozostałości makijażu (także wodoodpornego) i nadmiar sebum. Polecany dokażdego rodzaju cery. Dzięki miodli indyjskiej (neem) działa przeciwzapalnie i antybakteryjnie. W 98% składa się z olejów: neem, ryżowego, sezamowego, słonecznikowego, ze słodkich migdałów. Łagodny, nie narusza bariery hydrolipidowej skóry. Bonus: działa wzmacniająco na rzęsy.

Krok 2: oczyszczanie po raz drugi

By oczyszczanie było naprawdę skuteczne, po preparacie oleistym przychodzi czas na kosmetyk na bazie wody, który usunie pozostałości olejku i odtłuści skórę. Możemy użyć pianki, żelu, emulsji bądź mydła i wody – wybierzmy kosmetyk, który nasza cera lubi najbardziej.

Nasze rekomendacje:

Mleczna emulsja myjąca do twarzy – VEOLI botanica

Hipoalergiczna emulsja, w której składzie znajdziemy 95,97% składników pochodzenia naturalnego: ekstrakty z nagietka, owsa i rumianku mające działanie nawilżające i wzmacniające. Nagietek przyspiesza regenerację naskórka, owies jest silnym przeciwutleniaczem, a rumianek ma działanie przeciwzapalne.

Żel do mycia twarzy hipoalergiczny – Only Bio

99% składników pochodzenia naturalnego. Oczyszcza dzięki działającej antyseptycznie biorafinowanej surfaktynie z rzepaku, a zawarte w nim fitosterole z oleju pobudzają wytwarzanie kolagenu. Nie zawiera barwników, substancji zapachowych, parabenów, silikonów, fosforanów, substancji zwierzęcych, za to ma fizjologiczne pH.

Krok 3: masaż twarzy/ peeling

Japonki nie wyobrażają sobie wieczornego rytuału pielęgnacyjnego bez wykonania masażu bądź peelingu – a często jednego i drugiego (mają do dyspozycji łagodniejsze peelingi niż my znajdziemy w naszych sklepach). Do codziennego masażu twarzy warto tak jak one użyć gąbki konjac, produkowanej z pochodzącej z Azji górskiej byliny Amorphophallus konjac. Dzięki zasadowemu odczynowi konjac równoważy naturalne pH skóry, zawiera też mnóstwo minerałów, witamin i składników odżywczych. Delikatny masaż gąbką stymuluje mikrocyrkulację krwi i wspomaga odnowę komórek. Do tego dwa razy w tygodniu wykonujemy delikatny peeling – najlepiej enzymatyczny. Dzięki temu rozjaśnimy i wyrównamy koloryt cery i pozbędziemy się zaskórników.

Nasze rekomendacje:

Natural micro-dermabrasion peel – D'Alchemy

Peeling na bazie łagodnej dla skóry białej glinki, działający na zasadzie mikrodermabrazji, odpowiedni także do cery wrażliwej. Zawiera m.in. puder z ryżu (o działaniu złuszczającym i odżywczym), hydrolaty z oczaru, cytryny, werbeny i lawendy (działają zmiękczająco, koją podrażnienia, regenerują), wyciąg z owoców granatu (działa antybakteryjnie).

Enzymatyczny peeling do mycia twarzy – Sylveco

Zawiera papainę (intensywnie nawilżający enzym z papai, zmiękczający warstwę rogową naskórka), bromelainę (rozpuszczający martwy naskórek enzym z ananasa) i olejek geraniowy. Polecany także w przypadku nadwrażliwości i rozszerzonych naczynek, dla skóry nie tolerującej zabiegów mechanicznych i/lub eksfoliacji kwasami.

Krok 4: tonizowanie

Jesteśmy w połowie wieczornej pielęgnacji – po oczyszczeniu czas na tonik, który usunie resztki używanych wcześniej preparatów i odświeży skórę. Najlepszy będzie taki, który regeneruje naturalną ochronną barierę skóry i wyrównuje jej pH. Warto naśladować przy tym Japonki, które delikatnie spryskują tonikiem skórę lub go w nią wklepują.

Nasze rekomendacje:

Algotonic Rich moisturizing face tonic – Sensum Mare

Zawiera wodę z lodowca norweskiego i 5 rodzajów alg morskich, dzięki czemu silnie odżywia skórę. Zawarty w nim niskocząsteczkowy kwas hialuronowy przenika warstwę rogową skóry nawilżając ją na głębszym poziomie. Działa tonizująco, przeciwzapalnie i łagodząco dzięki dodatkowi organicznej wody z chabru bławatka.

Łagodzący tonik antyoksydacyjny – Clochee

Łagodzi, koi i regeneruje skórę dzięki ekstraktowi z zielonej herbaty. Wzmacnia jej ochronę przed działaniem niekorzystnych czynników zewnętrznych dzięki ekstraktowi z miłorzębu japońskiego (bogatemu w polifenole, terpenoidy i flawonoidy). Zawiera wspierające odnowę skóry witaminy z grupy B, K i C.

Krok 5: odżywianie

Pora na to, co skóra kocha najbardziej – bogate w substancje odżywcze serum (które należy wklepywać, nie wsmarowywać w skórę) bądź ampułkę z odżywczymi ekstraktami. Dodatkowo raz w tygodniu na tym etapie pielęgnacji Japonki nakładają na twarz maseczkę w płachcie, dostosowaną do potrzeb cery.

Nasze rekomendacje:

Czysty kwas hialuronowy 3% – Myvita

Zawarte w tym serum trzy rodzaje kwasu o różnej masie cząsteczkowej działają zarówno na powierzchni skóry jak i w jej głębszych warstwach. Kwas hialuronowy redukuje niekorzystne zmiany w skórze, wygładza ją i głęboko nawilża. Tworzy na skórze powłokę zabezpieczającą przed utratą wilgoci.

BIO Renew tissue face mask – Larens

Maska z nano-jedwabiu i celulozy, zawierająca wysoko skoncentrowane biostymuliny roślinne (działające ujędrniająco, przeciwzmarszczkowo, przeciwstarzeniowo), silnie nawilżający kompleks oligo- i polipeptydów kolagenu rybiego i Phytoderminę Lifting®, naturalny związek roślinny dający efekt natychmiastowego liftingu.

Krok 6: nawilżanie

Powoli zbliżamy się do końca japońskiego rytuału pielęgnacyjnego. Jego przedostatnim krokiem jest nałożenie kremu pod oczy – Japonki cenią kosmetyki działające punktowo i starannie dobierają je do potrzeb własnej skóry, stawiając na preparaty niearomatyzowane, o możliwe jak najprostszym i najbardziej naturalnym składzie. Coraz częściej używają także preparatów w formie żeli.

Nasze rekomendacje:

Zaawansowany i bogaty krem pod oczy o działaniu przeciwzmarszczkowym Algoeye – Sensum Mare

7 rodzajów alg morskich, polisacharydy z glonów, ekstrakty i olejki roślinne, kwas hialuronowy, kofeina, wyciąg z paproci z Nowej Zelandii – bogactwo składników sprawia, że Algoeye zmniejsza cienie i obrzęki pod oczami i działa silnie liftingująco i odmładzająco.

Naturalny kompleksowy bio krem pod oczy rozświetlająco – ultranawilżający – Orientana

Lekki krem zawierający m.in. wyciąg z wiciokrzewu japońskiego i indyjskiej rośliny Eclipta alba (Bhringraj), a także olej awokado i kwas hialuronowy. Rozjaśnia i rozświetla skórę wokół oczu, długotrwale i skutecznie nawilża, opóźnia powstawanie zmarszczek, zapobiega przedwczesnemu starzeniu. Polecany zwłaszcza przy pierwszych oznakach starzenia.

Krok 7: ostateczne nawilżenie

Japonki kończą codzienną pielęgnację nałożeniem kremu nawilżającego, najbardziej ceniąc te zawierające składniki anty-aging, rozjaśniające i odżywcze (w kosmetykach używanych na dzień zawsze pilnują także obecności filtrów UVA i UVB). W Polsce nie musimy ulegać azjatyckiej modzie na rozjaśnianie skóry, warto natomiast wybrać kremy o bogatej formule, które, zwłaszcza na wiosnę, dadzą naszej zmęczonej zimą skórze porządny zastrzyk energii.

Nasze rekomendacje:

Krem chlebowy – Aquafarina Fermenti

Preparat oparty na metabolitach kwasu chlebowego, drożdży piekarskich i bogatych w witaminy i substancje odżywcze olejach roślinnych. Lekki, silnie nawilżający, jego delikatnie kwaśny odczyn pomaga w utrzymaniu zrównoważonego mikrobiomu skóry. Uelastycznia skórę i hamuje procesy jej starzenia. Polecany zarówno na noc jak i pod makijaż.

Age-cancellation booster – D'Alchemy

Polecany dla skóry dojrzałej, tłustej i mieszanej, zwiększa jędrność, napięcie i elastyczność skóry. Redukuje zmiany zapalne dzięki antyseptycznym ekstraktom i hydrolatom roślinnym. Nawilża i lekko matowi skórę. Zawiera m.in. hydrolaty z oczaru, cytryny i werbeny, polisacharyd z soi, ekstrakty z aceroli, żurawiny, guarany i łodyg bambusa.

nabea.pl

eprasa.pl 4b9bc1defa

KERN
SKLEP FRYZJERSKO - KOSMETYCZNY

NOWA SERIA PRODUKTÓW Z TECHNOLOGIĄ PLEX

HAIR COLOR

Zaawansowana formuła oparta na technologii Plex, która poprawia efekt kosmetyczny koloryzacji poprzez wzmocnienie włókna włosów. Zapewnia doskonałą wydajność kolorów, całkowite pokrycie siwych włosów, maksymalną niezawodność i piękne refleksy. Formuła wzbogacona o keratynę i ceramidy nadaje włosom zdrowy wygląd, nadając im miękkość i niezwykły blask. Seria farb poosiada ogromną liczbę odcieni pozwalającą tworzyć wyjątkowe i oryginalne koloryzacje

RAPID HAIR BLEACH POWDER

Bezpyłowy proszek idealny do każdej techniki rozjaśniania, oparty na technologii PLEX, pozwala zachować wiązania włókna włosów. Umożliwia uzyskanie maksymalnego poziomu rozjaśnienia i najlepszą ochronę struktury włosa w niezawodny i szybki sposób bez potrzeby stosowania dodatków. Odżywcza formuła wzbogacona olejem arganowym zapewnia nawilżenie i blask. Łatwy do mieszania, tworzy miękki krem, który nie pęcznieje i doskonale przylega do włosów. Dostępny w formule BIAŁY, NIEBIESKI i FIOLETOWY, pozwala na doskonałą kontrolę żółto-pomarańczowego niechcianego pigmentu.

RAPID HAIR BLEACH CREAM

Krem wybielający z technologią Plex, rozjaśnia włosy do 7 ton chroniąc całkowicie włókna włosów. Nadaje się również do delikatnych włosów, jest idealny do wszystkich technik rozjaśniania. Formuła z naturalnych wosków, chroni skórę podczas aplikacji, jest bogata w olej arganowy i olej Açai, które zapewniają włosom nawilżenie i połysk. Brak amoniaku i pyłów zapewnia bezpieczne i przyjemne stosowanie.

NOWOŚĆ!

Chronią włosy i ciało przed szkodliwym działaniem promieni słonecznych, soli, chloru i wiatru.

99,90 zł

SUN LOVIN

LETNI zestaw kosmetyków z ekstraktami z jagody goji, aloesu i oleju ze słonecznika. Z witaminą E i filtrami UV.

- Szampon do mycia włosów i ciała 250 ml
- Maska regenerująca włosy 250 ml
- Spray dwufazowy do włosów 200 ml
- Torba na plaże Maxima*
- Kapelusz*

*do wyczerpania zapasów

Szampon do mycia włosów i ciała

36,00 zł
250 ml

Delikatnie myje skóre i włosy po pobycie na słońcu, usuwa sól i chlor. Nawilża i przywraca delikatność skórze i włosom

Zawiera ekstrakt z jagody goji, aloesu oraz oleju słonecznikowego, wzbogacony w witaminę E i filtry UV

Spray dwufazowy do włosów

39,90 zł
200 ml

Zachowuje włosy mękkie i błyszczące. Tworzy barierę chroniacą przed silnym promieniowaniem słonecznym, solą, chlorem i wiatrem.

Zawiera ekstrakt z jagody goji, aloesu oraz oleju słonecznikowego, wzbogacony w witaminę E i filtry UV

Maska regenerująca do włosów

36,00 zł
250 ml

Nawilża i regeneruję włosy przsuszone słońcem, wiatrem i wodą morską. Ułatwia rozczesywanie i dodaje blasku

Zawiera ekstrakt z jagody goji, aloesu oraz oleju słonecznikowego, wzbogacony w witaminę E i filtry UV

SKLEP
FRYZJESRSKO - KOSMETYCZNY

CIECHANÓW
ul. Zielona Ścieżka 7
tel. 608 060 716

LEGIONOWO
ul. Jagiellońska 16b
tel. 796 988 800

Sprawdź nasze inne lokalizacje na www.kern.net.pl

HAIR COLOR PLEX

Zaawansowana formuła oparta na technologii **Plex**, która poprawia efekt kosmetyczny koloryzacji poprzez wzmocnienie włókna włosów.

PLEX technology

MAXIMA PROFESSIONAL

Farba 100 ml/23,90 zł

eprasa.pl 4b9bc1defa

ZESPÓŁ SZKÓŁ CENTRUM KSZTAŁCENIA ROLNICZEGO W GOLĄDKOWIE

NAJLEPSZE TECHNIKA W POLSCE Perspektywy SREBRNA SZKOŁA 2020

1. Zawody poszukiwane na rynku pracy
2. Rozbudowana i nowocześnie wyposażonabaza dydaktyczna
3. Współpraca z pracodawcami. Klasy patronackie.
4. Innowacje pedagogiczne.
5. Współpraca międzynarodowa. Zagraniczne praktyki zawodowe.
6. Kursy i szkolenia dające dodatkowe kwalifikacje
7. Profesjonalna kadra nauczycielska
8. Rozwijanie pasji – koła zainteresowań, sekcje sportowe.
9. Ciekawe życie internackie.
10. Wysoki poziom kształcenia.

Technik urządzeń i systemów energetyki odnawialnej

Technik żywienia i usług gastronomicznych

Technik architektury krajobrazu

Technik mechanizacji rolnictwa i agrotroniki

Technik weterynarii

Mechanik - operator pojazdów i maszyn rolniczych

Sieć Szkół Rolniczych MRiRW

WWW.ZSGOLADKOWO.EU

eprasa.pl 4b9bc1defa

ZBIK studio
projekty wnętrz
wizualizacje
tel. 501 277 300
www.facebook.com/zbikstudio
www.imagesroom.pl
PIERWSZE SPOTKANIE GRATIS

Rolety,Verticale,Moskitiery
tel. 608 682 772
Pomiar i wycena Gratis!

MOTOKLINIKA
mgr inż. Zbigniew Książek

MECHANIKA I ELEKTRYKA SAMOCHODOWA
WSZYSTKICH MAREK
Legionowo, Ul. Wrzosowa 11a
tel. 22 784 44 50, 504 688 558
www.motoklinika.auto.pl

środa 24 czerwca

TVP 1

04:45 Przysięga - serial
05:35 Elif - serial, prod. Turcja
06:25 Bądźmy razem w domu - program edukacyjny
06:50 Spiszmy się jak na rolników przystało!
07:00 Transmisja Mszy Świętej z Sanktuarium Bożego Miłosierdzia w Łagiewnikach
07:40 Francuskie wybrzeże z lotu ptaka. Korsyka
08:00 Wiadomości
08:10 Pogoda poranna
08:15 Kwadrans polityczny
08:40 Ta jedyna - serial
09:15 Ranczo - serial
10:15 Komisarz Alex - serial kryminalny TVP
11:05 Ojciec Mateusz - serial
12:00 Wiadomości
12:10 Agrobiznes
12:30 Agropogoda - magazyn
12:40 Rok w ogrodzie Extra
12:55 Natura w Jedynce - Plemiona, zwierzęta i ja

SERIAL OBYCZAJOWY

14:00 Elif - serial, prod. Turcja, 2017
15:00 Wiadomości
15:10 Pogoda
15:15 Alarm - magazyn
15:35 Gra słów. Krzyżówka
16:05 Przysięga - serial
17:00 Teleexpress
17:25 Jaka to melodia?
17:55 Włoska rodzina - serial obyczajowy
18:55 Jeden z dziesięciu
19:30 Wiadomości
20:14 Alarm - magazyn
20:35 Cena wolności - serial
21:40 Rolnik szuka żony
22:40 Historia bez tajemnic
23:40 Śmiertelne wybawienie - thriller
01:20 Determinator - serial
02:15 Wojsko - polskie.pl

TVP 2

04:37 Zakończenie dnia
04:45 Cafe piosenka
05:15 Doktor z alpejskiej wioski - serial
06:05 Pożyteczni.pl
06:35 Familiada - teleturniej
07:05 Wesoła Nauka - Wielkie dzieła małych rąk
08:00 Pytanie na śniadanie
11:30 Spiszmy się jak na rolników przystało
11:40 Wesoła Nauka
12:30 Koło fortuny
13:05 Va Banque - teleturniej
13:35 Na sygnale - serial
14:15 Janosik - serial TVP
15:10 Doktor z alpejskiej wioski - serial
16:00 Koło fortuny
16:35 Familiada - teleturniej
17:10 Więzień miłości
18:00 Panorama
18:20 Pogoda
18:30 Va Banque - teleturniej
19:00 Gotowi do gotowania. Start! - magazyn

SERIAL OBYCZAJOWY

19:35 Barwy szczęścia - serial obyczajowy TVP
20:10 Kino relaks - Córka prezydenta - komedia romantyczna
22:05 Modliszka - thriller, prod. Francja, 2017
00:05 Sądny dzień - komedia, prod. USA, 2001, reż. Sam Weisman, wyk. Martin Lawrence, Danny De Vito, John Leguizamo, Larry Miller, Nora Dunn
01:50 Nestorzy narzucają tempo - film dokumentalny
03:00 Trzeci oficer - serial sensacyjny TVP
03:50 To je Borowicz. Podróże ze smakiem - magazyn kulinarny

TVN

04:50 Kuchenne rewolucje - program kulinarny
05:45 Mango - telezakupy
07:00 Wstajesz i wiesz
09:00 Doradca smaku
09:05 Szpital - program obyczajowy
10:05 Kuchenne rewolucje - program kulinarno-rozrywkowy
11:05 Detektywi
12:15 Ukryta prawda - program obyczajowy
13:15 Szpital - program obyczajowy
14:15 Detektywi
15:25 Milionerzy
16:00 Fakty po południu
17:00 Kuchenne rewolucje - program kulinarny
18:00 Ukryta prawda
19:00 Fakty
19:25 Uwaga! koronawirus
19:55 Uwaga! - magazyn
20:15 Doradca smaku
20:20 Milionerzy

FILM SENSACYJNY

21:00 Po zachodzie słońca - film sensacyjny, USA, 2004, reż. Brett Ratner, wyk. Pierce Brosnan, Salma Hayek, Woody Harrelson, Don Cheadle, Naomie Harris, Chris Penn
Historia pewnego złodzieja, który zamierza wykonać ostatni wielki przekręt.
23:05 Strzelec - film sensacyjny, prod. USA, 2007, reż. Antoine Fuqua, wyk. Mark Wahlberg, Michael Pena, Danny Glover, Kate Mara
01:35 Nie z tego świata - serial, USA
02:35 Uwaga! - magazyn
02:55 Noc magii

POLSAT

06:00 Nowy dzień z Polsat News
09:00 Malanowski i Partnerzy
09:55 Sekrety rodziny
10:55 Dlaczego ja?
11:50 Gliniarze
12:50 Wydarzenia
13:30 Interwencja
13:45 Trudne sprawy
14:45 Dlaczego ja?
15:50 Wydarzenia
16:25 Pogoda
16:30 Interwencja
16:45 Gliniarze
17:45 Sekrety rodziny
18:50 Wydarzenia
19:30 Gość Wydarzeń
19:45 Sport, Pogoda
20:00 Prawdziwe kłamstwa
Harry to prawdziwy as wśród szpiegów: włada sześcioma językami, ma nienaganne maniery, ale potrafi też unieszkodliwić każdego przeciwnika.

FILM SENSACYJNY

23:25 Ostrożnie z dziewczynami
Walters nigdy nie traktowała mężczyzn poważnie, aż do dnia, kiedy spotkała tego wymarzonego. Kiedy nazajutrz po wspaniałej randce okazuje się, że jej ukochany wyjechał z miasta, Christina postanawia odszukać go za wszelką cenę. Razem z wierną przyjaciółką, Courtney wyrusza w szaloną podróż. Christinę i Courtney czeka wiele kuszących ofert i niesamowitych przygód...
01:10 Nasz Nowy Dom - magazyn prod. Polska
03:10 Tajemnice losu

TVP Kultura

07:30 Wszystkie stworzenia duże i małe - serial
08:30 Lekkość bytu
08:45 Którędy po sztukę
09:05 Jeszcze nie wieczór - film obyczajowy, reż. Jacek Bławut, wyk. Jan Nowicki, Nina Andrycz
11:00 Najważniejszy dzień życia - serial TVP
11:55 Doktor Ewa - serial TVP, reż. Henryk Kluba
12:40 Ciemnego pokoju nie trzeba się bać - film krótkometrażowy
13:30 Artyści antagoniści
14:30 Drzazgi - film obyczajowy, reż. Maciej Pieprzyca
16:25 Świadek oskarżenia - dramat, prod. USA, 1957
18:30 Informacje kulturalne
18:45 Serialowa nostalgia - Karino - serial TVP, reż. Jan Batory, wyk. Claudia Reischel
19:45 Pasmo publicystyczna

DRAMAT

20:00 W trzy miesiące dookoła świata - Nienasyceni - dramat, prod. Włochy, Francja, 2015, reż. Luca Guadagnino
22:10 Bolszoj - film fabularny, prod. Rosja, 2016
23:15 Dokument w podróży - Biblijne zoo - film
00:20 Powidoki - program publicystyczny
00:35 Lekkie obyczaje - Czworo do pary - film obyczajow
02:05 Scena klasyczna
02:40 Informacje kulturalne
02:50 Kino nocne - Front zachodni 1918 - dramat, prod. Niemcy
04:25 Wrony - dramat

TV Puls

05:40 Rodzinny interes
06:30 Nash Bridges - serial sensacyjny
08:25 Lombard. Życie pod zastaw - serial obyczajowy
09:20 Rodzinny interes
Serial opowiadający o dwójce przyjaciół z dzieciństwa Wojtku i Ryszardzie (Marek Krupski i Ireneusz Dydliński), którzy wychowali się w domu dziecka, a po latach postanowili otworzyć warsztat samochodowy. Pracuje tu niezawodny duet mechaników: młody Dawid, który uczy się fachu przy doświadczonym Bronku (Roman Szczeblewski). Bardzo ważną rolę odegra tajemnicza i przebiegła księgowa, Viola.
10:10 Zaklinaczka duchów

SERIAL SENSACYJNY

12:05 Kobra - oddział specjalny - serial sensacyjny
14:05 Lombard. Życie pod zastaw - serial obyczajowy
16:00 Rodzinny interes
18:00 Lombard. Życie pod zastaw - serial obyczajowy
20:00 Django
23:15 Wściekłe psy
01:15 To nie tak jak myślisz, kotku
03:05 Zobacz to! Blok powtórkowy: Niesamowite!
03:30 Taki jest świat - program informacyjny prod. Polska
04:05 Na jedwabnym szlaku
04:35 Z archiwum policji

TVN 7

05:05 Szkoła
06:10 Mango telezakupy
07:30 Mała piękność - dokument
08:30 Ukryta prawda - program obyczajowy prod. Polska
11:30 Mango telezakupy
11:50 Szpital - program obyczajowy
12:50 Sąd rodzinny - program sądowy prod. Polska
13:50 Sędzia Anna Maria Wesołowska - program sądowy prod. Polska
14:50 Ukryta prawda - program obyczajowy prod. Polska
15:55 Szkoła
16:55 19 + - obyczajowy
18:00 Szpital - program obyczajowy
19:00 Ukryta prawda - program obyczajowy

FILM PRZYGODOWY

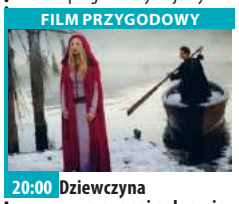

20:00 Dziewczyna w czerwonej pelerynie - film przygodowy, USA, Kanada, 2011, reż. Catherine Hardwicke, wyk. Amanda Seyfried, Gary Oldman, Billy Burke, Shiloh Fernandez, Max Irons, Virginia Madsen, Lukas Haas, Julie Christie
22:15 Gruby i chudszy - film komedia, USA, 1996, reż. Tom Shadyac, wyk. Eddie Murphy, Jada Pinkett Smith, James Coburn, Larry Miller, Dave Chappelle, John Ales
00:15 Kości - serial, USA
01:15 Druga strona medalu - talk show
02:25 Noc magii

TV 4

08:00 Nasz nowy dom **09:00** Policjantki i Policjanci **12:00** STOP Drogówka **13:00** Emil pogromca mandatów
14:00 Pamiętniki z wakacji **15:00** Septagon **16:00** Słoneczny patrol **17:00** Pamiętniki z wakacji **18:00** Policjantki i Policjanci
20:00 Sprawiedliwi - Wydział Kryminalny **21:00** Przekleństwo krwi Agent MI6, Gray z pomocą Interpolu dokonuje w Serbii zatrzymania Boronovica - niebezpiecznego przestępcy, który od lat pozostawał nieuchwytny. Wkrótce ma się rozpocząć proces aresztowanego, ale nim to się stanie, wiele jeszcze może się wydarzyć. **23:00** Drive. Bezimienny Driver mieszka w wynajętym mieszkaniu i pracuje w dziupli, która jest własnością Shannona.

TV Trwam

10:00 Audiencja Generalna **11:00** Świat na wyciągnięcie ręki **11:25** Myśląc Ojczyzna **11:40** Prosto o gospodarce
12:00 Anioł Pański **12:03** Informacje dnia **12:20** Poprzednik **13:15** Święty na każdy dzień **13:20** 100 cudownych miejsc na świecie **13:30** Msza Święta z kaplicy Cudownego Obrazu Matki Bożej Częstochowskiej na Jasnej Górze
14:30 Katedra w Chartres **15:30** Orłem być... **15:50** Ma się rozumieć **16:00** Informacje dnia **16:10** Na zdrowie **16:30** Regał **17:00** Po stronie prawdy **17:30** Okiem kamery **18:00** Anioł Pański **18:05** Informacje dnia **18:15** Rozmowy niedokończone **19:25** Święty na każdy dzień **19:30** Brat Franciszek **20:00** Informacje dnia **20:20** Różaniec **20:50** Myśląc Ojczyzna **21:00** Apel

eprasa.pl 4b9bc1defa

czwartek 25 czerwca

TVP 1

03:37 **Zakończenie dnia**
04:45 **Przysięga** - serial
05:35 **Elif** - serial, prod. Turcja
06:25 **Bądźmy razem w domu**
06:50 **Spiszmy się jak na rolników przystało!**
07:00 **Transmisja Mszy Świętej z Sanktuarium Bożego Miłosierdzia w Łagiewnikach**
07:40 **Japonia - inspirujące krajobrazy**
08:00 **Wiadomości**
08:10 **Pogoda poranna**
08:15 **Kwadrans polityczny**
08:40 **Ta jedyna** - serial obyczajowy
09:15 **Ranczo** - serial
10:15 **Komisarz Alex** - serial
11:05 **Ojciec Mateusz** - serial
12:00 **Wiadomości**
12:10 **Agrobiznes**
12:30 **Agropogoda** - magazyn
12:35 **To się opłaca** - magazyn
12:50 **Natura w Jedynce** - Plemiona, zwierzęta i ja

SERIAL OBYCZAJOWY

14:00 **Elif** - serial, prod. Turcja, 2017
15:00 **Wiadomości**
15:15 **Alarm** - magazyn
15:35 **Gra słów. Krzyżówka**
16:05 **Przysięga** - serial
17:00 **Teleexpress**
17:25 **Jaka to melodia?**
17:55 **Włoska rodzina**
18:55 **Jeden z dziesięciu**
19:30 **Wiadomości**
20:14 **Alarm** - magazyn
20:35 **Ojciec Mateusz** - serial
21:30 **Sprawa dla reportera**
22:20 **Sekundy, które zmieniły życie**
22:45 **Magazyn śledczy Anity Gargas** - magazyn
23:25 **Magazyn kryminalny 997** - magazyn
00:10 **Iskander** - serial

TVP 2

04:37 **Zakończenie dnia**
04:40 **Cafe piosenka**
05:10 **Doktor z alpejskiej wioski** - serial
06:00 **Operacja Zdrowie!** - magazyn medyczny
06:30 **Familiada** - teleturniej
07:05 **Wesoła Nauka** - Wielkie dzieła małych rąk
08:00 **Pytanie na śniadanie**
11:30 **Spiszmy się jak na rolników przystało**
11:40 **Wesoła Nauka**
12:30 **Koło fortuny**
13:05 **Va Banque** - teleturniej
13:35 **Na sygnale** - serial fabularyzowany TVP
14:15 **Janosik** - serial TVP, reż. Jerzy Passendorfer, wyk. Marek Perepeczko, Ewa Lemańska, Czesław Jaroszyński, Marian Kociniak, Mieczysław Czechowicz, Bogusz Bilewski, Witold Pyrkosz, Jerzy Cnota, Janusz Kłosiński

SERIAL OBYCZAJOWY

15:10 **Doktor z alpejskiej wioski** - serial
16:00 **Koło fortuny**
16:35 **Familiada** - teleturniej
17:10 **Więzień miłości**
18:00 **Panorama**
18:20 **Pogoda**
18:30 **Va Banque** - teleturniej
19:00 **Gotowi do gotowania. Start!** - magazyn
19:30 **Barwy szczęścia** - serial
20:10 **Filmowe czwartki - Zawsze tylko ty** - film obyczajowy
22:05 **Wyspa strachu** - thriller
23:55 **Rok niebezpiecznego życia** - film sensacyjny
01:55 **Świeża krew** - serial kryminalny
03:00 **Art Noc** - Od wschodu do zachodu słońca

TVN

04:50 **Kuchenne rewolucje** - program kulinarno-rozrywkowy
05:45 **Mango** - telezakupy
07:00 **Wstajesz i wiesz**
09:00 **Doradca smaku**
09:05 **Szpital** - program obyczajowy
10:05 **Kuchenne rewolucje**
11:05 **Detektywi** - program kryminalny
12:15 **Ukryta prawda**
13:15 **Szpital**
14:15 **Detektywi** - program kryminalny
15:25 **Milionerzy**
16:00 **Fakty po południu**
17:00 **Kuchenne rewolucje** - program kulinarno-rozrywkowy
18:00 **Ukryta prawda**
19:00 **Fakty**
19:25 **Uwaga! koronawirus**
19:55 **Uwaga!** - magazyn
20:15 **Doradca smaku**
20:20 **Milionerzy**

PROGRAM KULINARNY

21:00 **Kuchenne rewolucje** - program kulinarno-rozrywkowy
22:00 **Kochaj i tańcz** - film komedia, Polska, 2009, reż. Bruce Parramore, wyk. Izabella Miko, Mateusz Damięcki, Rafał Królikowski, Katarzyna Figura, Krzysztof Globisz
00:30 **Bardzo Dziki Zachód** - film western, USA, 1999, reż. Barry Sonnenfeld, wyk. Will Smith, Kevin Kline, Kenneth Branagh, Salma Hayek, M. Emmet Walsh, Ted Levine
02:45 **Uwaga!** - magazyn
03:05 **Noc magii**

POLSAT

06:00 **Nowy dzień z Polsat News**
09:00 **Malanowski i Partnerzy** - serial kryminalny prod. Polska Bronisław Malanowski rozwiązuje zagadki kryminalne, prowadząc biuro detektywistyczne.
09:55 **Sekrety rodziny**
10:55 **Dlaczego ja?**
11:50 **Gliniarze** - serial kryminalny
12:50 **Wydarzenia**
13:30 **Interwencja**
13:45 **Trudne sprawy**
14:45 **Dlaczego ja?**
15:50 **Wydarzenia**
16:25 **Pogoda**
16:30 **Interwencja**
16:45 **Gliniarze**
17:45 **Sekrety rodziny**
18:50 **Wydarzenia**
19:30 **Gość Wydarzeń**
19:45 **Sport, Pogoda**

KOMEDIA

20:00 **Inna kobieta** Główna bohaterka, zaradna prawniczka odkrywa, że jej partner ma żonę. Kobiety zaprzyjaźniają się i łączą siły, by dokonać zemsty na niewiernym mężczyźnie. Carly Whitten, nowojorska prawniczka ma ścisłe zasady, dotyczące związków. Gdy poznaje Marka Kinga, szybko się w nim zakochuje.
22:20 **Słyszeliście o Morganach?**
00:40 **Chirurdzy**
02:40 **Tajemnice losu**
04:40 **Disco Gramy** - program rozrywkowy prod. Polska
05:25 **Telezakupy TV Okazje**

TVP Kultura

07:30 **Wszystkie stworzenia duże i małe** - serial
08:30 **Informacje kulturalne**
08:40 **Studio Kultura**
09:05 **Cwał** - komediodramat
11:00 **Doktor Ewa** - serial TVP, reż. Henryk Kluba
12:40 **Czy można się przysiąść** - film
13:30 **Lekkość bytu**
13:50 **Za młodzi na śmierć** - John Belushi - film
14:50 **Legenda Tatr** - dramat
16:45 **Lista Adriana Messengera** - dramat
18:30 **Teatr na ten czas** - Anna Kuligowska
18:45 **Serialowa nostalgia** - Karino - serial TVP
19:40 **Pasmo publicystyczne**
20:00 **Teatr Telewizji. Teatr Sensacji. Akcja V** - U progu tajemnicy
21:05 **Koło pióra** - magazyn
21:20 **Kino Mistrzów** - Dekalog - Pięć - film TVP

FILM OBYCZAJOWY

22:35 **Kino Mistrzów - Dekalog - Sześć** - film TVP, reż. Krzysztof Kieślowski
23:40 **Piano.pl** - koncert
00:35 **Nocny dokument** - Niewybaczalne - film dokumentalny, prod. Belgia, 2017, reż. Vincent Coen, Guillaume Vandenberghe
01:40 **Teatr na ten czas** - Anna Kuligowska - Korzeniewska - felieton
01:45 **W trzy miesiące dookoła świata - Nienasyceni** - dramat, prod. Włochy, Francja, 2015
03:45 **Kino nocne** - Dobra żona
05:20 **Teledysk**
05:50 **Zakończenie dnia**

TV Puls

05:40 **Rodzinny interes**
06:30 **Nash Bridges** - serial sensacyjny
08:25 **Lombard. Życie pod zastaw** - serial obyczajowy
09:20 **Rodzinny interes**
10:10 **Zaklinaczka duchów**
12:05 **Kobra - oddział specjalny** - serial sensacyjny Każdy kolejny odcinek to odrębna tematyka. W każdym z nich nie brakuje "zabójczej prędkości", efektów specjalnych, napięcia, niebezpiecznych pościgów i komizmu, przedstawianego przez bohaterów. Chcą, aby zawsze na pierwszym miejscu stała sprawiedliwość.
14:05 **Lombard. Życie pod zastaw** - serial obyczajowy

SERIAL OBYCZAJOWY

16:00 **Rodzinny interes** - serial obyczajowy
18:00 **Lombard. Życie pod zastaw** - serial obyczajowy
20:00 **Dirty Dancing**
22:00 **Koktajl**
00:05 **Rasa**
01:50 **Zobacz to! Blok powtórkowy: Menu na miarę**
02:10 **Tajemnice medyczne**
03:00 **Z archiwum policji** - serial dokumentalny
03:20 **Dyżur** - serial dokumentalny
03:50 **Taki jest świat** - program informacyjny
04:25 **Menu na miarę**
04:50 **Z archiwum policji** - serial dokumentalny

TVN 7

05:05 **Szkoła**
06:10 **Mango telezakupy**
07:30 **Mała piękność** - dokument
08:30 **Ukryta prawda** - program obyczajowy
11:30 **Mango telezakupy**
11:50 **Szpital** - program obyczajowy
12:50 **Sąd rodzinny** - program sądowy
13:50 **Sędzia Anna Maria Wesołowska** - program sądowy
14:50 **Ukryta prawda** - program obyczajowy
15:55 **Szkoła**
16:55 **19 +** - obyczajowy
18:00 **Szpital** - program obyczajowy
19:00 **Ukryta prawda** - program obyczajowy
20:00 **Dorwać Smarta** - film komedia, USA, 2008, reż. Peter Segal, wyk. Steve Carell

FILM S-F

22:30 **Terminator II: Dzień sądu** - film S-F, USA, Francja, 1991, reż. James Cameron, wyk. Arnold Schwarzenegger, Linda Hamilton, Edward Furlong, Robert Patrick, Joe Morton Terminator T-800 ma za zadanie uchronić od śmierci Johna Connora, który w przyszłości poprowadzi ludzi do walki przeciwko maszynom.
01:10 **Kości** - serial, USA
02:05 **Druga strona medalu** - talk show
03:00 **Noc magii** - program ezoteryczny prod. Polska

TV 4

06:00 Strażnik Teksasu **08:00** Nasz nowy dom **09:00** Policjantki i Policjanci - serial kryminalny prod. Polska **12:00** STOP Drogówka **13:00** Emil pogromca mandatów **14:00** Pamiętniki z wakacji **15:00** Septagon **16:00** Słoneczny patrol **17:00** Pamiętniki z wakacji **18:00** Policjantki i Policjanci **20:00** Sprawiedliwi - Wydział Kryminalny - serial kryminalny prod. Polska Zespoły policyjne prowadzą różne sprawy kryminalne począwszy od zabójstw, poprzez napady, a skończywszy na narkotykach. **21:00** Wieczny student 2 Hindus Taj Mahal Badalandabad postanawia pogłębiać wiedzę na prestiżowym brytyjskim Camden University. **23:00** Tuż przed tragedią **01:00** Zagadkowe zgony

TV Trwam

10:15 Rozmowy niedokończone **11:25** Myśląc Ojczyzna **11:35** Przyroda i ludzie **12:00** Anioł Pański **12:03** Informacje dnia **12:20** Po stronie prawdy **12:50** Dar nadziei - historia Tony'go Melendeza **13:30** Msza Święta **14:30** Ty idź pierwszy! **15:25** 180 lat na zdrowie **15:35** Lusaka City of Hope **15:45** Przegląd katolickiego tygodnika „Niedziela" **15:50** Ma się rozumieć **16:00** Informacje dnia **16:10** Z wędką nad wodę w Polskę i Świat **16:35** Porady Medyczne Bonifratrów **17:00** Akademia pro-life **17:05** Akita 101 Łez **17:30** Okiem kamery **18:00** Anioł Pański **18:05** Informacje dnia **18:15** Rozmowy niedokończone **19:25** Święty na każdy dzień **19:30** Moja katolicka rodzina **20:00** Informacje dnia **20:20** Różaniec **20:50** Głos Polski **21:00** Apel Jasnogórski

piątek 26 czerwca

TVP 1

04:15 **Jaka to melodia?**
04:45 **Przysięga** - serial obyczajowy
05:35 **Elif** - serial, prod. Turcja
06:25 **Bądźmy razem w domu** - magazyn
06:50 **Spiszmy się jak na rolników przystało!**
07:00 **Transmisja Mszy Świętej z Sanktuarium Bożego Miłosierdzia w Łagiewnikach**
07:40 **Japonia** - Inspirujące krajobrazy. Wzgórza Ome
08:00 **Wiadomości**
08:10 **Pogoda poranna**
08:15 **Kwadrans polityczny**
08:40 **Okrasa łamie przepisy**
09:15 **Ranczo** - serial
10:15 **Komisarz Alex** - serial
11:05 **Ojciec Mateusz** - serial
12:00 **Wiadomości**
12:10 **Agrobiznes**
12:30 **Agropogoda** - magazyn
12:35 **To się opłaca** - magazyn
12:50 **Natura w Jedynce**

SERIAL OBYCZAJOWY

14:00 **Elif** - serial, prod. Turcja, 2017
15:00 **Wiadomości**
15:15 **Alarm!** - magazyn
15:35 **Gra słów. Krzyżówka**
16:05 **Przysięga** - serial
17:00 **Teleexpress**
17:25 **Jaka to melodia?**
17:55 **Włoska rodzina**
18:55 **Jeden z dziesięciu**
19:30 **Wiadomości**
20:14 **Alarm!** - magazyn
20:35 **Cena wolności** - serial
21:40 **Błękitna głębia** - thriller, prod. US
23:40 **24 godziny po śmierci** - film akcji
01:20 **American Crime Story** - Sprawa O. J. Simpsona
02:25 **S. W. A. T. - Jednostka specjalna** - serial

TVP 2

04:45 **Cafe piosenka**
05:10 **Doktor z alpejskiej wioski** - serial
06:05 **Anna Dymna - spotkajmy się**
06:30 **Familiada** - teleturniej
07:05 **Wesoła Nauka** - Wielkie dzieła małych rąk - program edukacyjny
08:00 **Pytanie na śniadanie**
11:30 **Spiszmy się jak na rolników przystało**
11:40 **Wesoła Nauka**
12:30 **Koło fortuny** - teleturniej
13:05 **Va Banque** - teleturniej
13:35 **Na sygnale** - serial
14:15 **Janosik** - serial TVP
15:10 **Doktor z alpejskiej wioski** - serial
16:00 **Koło fortuny**
16:35 **Familiada** - teleturniej
17:10 **Więzień miłości**
18:00 **Panorama**
18:30 **Va Banque** - teleturniej
19:00 **Gotowi do gotowania. Start!** - magazyn

SERIAL OBYCZAJOWY

19:30 **Barwy szczęścia** - serial obyczajowy TVP
20:05 **Lato, muzyka, zabawa. Wakacyjna Trasa Dwójki** - koncert
21:50 **Julie i Julia** - film obyczajowy, prod. USA, 2009, reż. Nora Ephron, wyk. Meryl Streep, Amy Adams, Stanley Tucci, Chris Messina, Brian Avers, Dave Annable
24:00 **Zawsze tylko ty** - film obyczajowy, prod. USA, 2009
01:55 **Transcendencja** - film science fiction
03:55 **To je Borowicz. Podróże ze smakiem** - magazyn kulinarny
04:40 **Zakończenie dnia**

TVN

04:50 **Kuchenne rewolucje** - program kulinarno-rozrywkowy
05:45 **Mango** - telezakupy
07:00 **Wstajesz i wiesz**
09:00 **Doradca smaku**
09:05 **Szpital**
10:05 **Kuchenne rewolucje** - program kulinarno-rozrywkowy
11:05 **Detektywi** - program kryminalny
12:15 **Ukryta prawda**
13:15 **Szpital** - program obyczajowy
14:15 **Detektywi** - program kryminalny
15:25 **Milionerzy**
16:00 **Fakty po południu**
17:00 **Kuchenne rewolucje** - program kulinarny
18:00 **Ukryta prawda**
19:00 **Fakty**
19:25 **Uwaga! koronawirus**
19:46 **Raport alergiczny**
19:55 **Uwaga!**

FILM SENSACYJNY

20:05 **Strzelec** - film sensacyjny, USA, 2007, reż. Antoine Fuqua, wyk. Mark Wahlberg, Michael Pena, Danny Glover, Kate Mara, Elias Koteas
22:45 **Niezłomny** - film wojenny, prod. USA, 2014, reż. Angelina Jolie, wyk. Jack O'Connell, Domhnall Gleeson, Garrett Hedlund, Miyavi, Finn Wittrock
01:30 **Kuba Wojewódzki** - talk show
02:35 **Down the road. Zespół w domu** - program rozrywkowy prod. Polska
03:35 **Noc Magii**

POLSAT

06:00 **Nowy dzień z Polsat News**
09:00 **Malanowski i Partnerzy** - serial kryminalny prod. Polska
09:55 **Sekrety rodziny**
10:55 **Dlaczego ja?**
11:50 **Gliniarze**- serial kryminalny prod. Polska
12:50 **Wydarzenia**
13:30 **Interwencja**
13:45 **Trudne sprawy**
14:45 **Dlaczego ja?**
15:50 **Wydarzenia**
16:25 **Pogoda**
16:30 **Interwencja** - magazyn prod. Polska
16:45 **Gliniarze** - serial kryminalny
17:45 **Sekrety rodziny**
18:50 **Wydarzenia**
19:30 **Gość Wydarzeń**
19:45 **Sport**
19:55 **Pogoda**

KOMEDIA

20:05 **U Pana Boga w ogródku** - komedia W Królowym Moście żyje się w odwiecznej harmonii z naturą i boskimi przykazaniami. Nadchodzi jednak dzień, który może zakończyć tę sielankę. Otóż do Królowego Mostu przybywa niejaki Jerzy Bocian, dawniej Józef Czapla, lepiej znany pod pseudonimem Żuraw.
22:45 **Max Payne** - film akcji
01:00 **Diabelskie nasienie** - horror
01:55 **Tajemnice losu**
04:40 **Disco Gramy**
05:25 **Telezakupy TV Okazje**

TVP Kultura

07:30 **Wszystkie stworzenia duże i małe** - Dobroczynność zaczyna się w domu - serial
08:30 **Teatr na ten czas** - Anna Kuligowska - Korzeniewska - felieton
08:35 **Koło pióra** - magazyn
09:15 **Lista Adriana Messengera** - dramat, prod. USA, 1963
11:00 **Doktor Ewa** - serial TVP, reż. Henryk Kluba
12:35 **Wniebowzięci** - film
13:30 **Sztuka Chin** - film dokumentalny
14:35 **Dzika Muzyka** - Tańce, hulanki, swawole
15:10 **Duże zwierzę** - film obyczajowy, reż. Jerzy Stuhr, wyk. Jerzy Stuhr, Anna Dymna, Dominika Bednarczyk, Błażej Wójcik, Andrzej Franczyk, Feliks Szajnert, Zbigniew Kaleta, Andrzej Kozak

KOMEDIA

16:30 **Szarada** - komedia sensacyjna, prod. USA
18:30 **Informacje kulturalne**
18:45 **Serialowa nostalgia** - Karino - serial TVP
19:40 **Pasmo publicystyczne**
20:00 **Kulturalne 007 - Goldfinger** - film sensacyjny
21:55 **Gimme Danger** - film
23:45 **Gomorra** - serial
00:40 **Informacje kulturalne**
00:50 **Kino nocne** - Matnia - dramat, prod. Wielka Brytania, 1966, reż. Roman Polański
02:35 **Legendy Rocka** - Joni Mitchell - dokumentalny
03:00 **Legendy Rocka**
03:20 **Kino nocne - Złodziej** - dramat

TV Puls

05:40 **Rodzinny interes**
06:30 **Nash Bridges** - serial sensacyjny
08:25 **Lombard. Życie pod zastaw** - serial obyczajowy
09:20 **Rodzinny interes** Serial opowiadający o dwójce przyjaciół z dzieciństwa Wojtku i Ryszardzie (Marek Krupski i Ireneusz Dydliński), którzy wychowali się w domu dziecka, a po latach postanowili otworzyć warsztat samochodowy. Pracuje tu niezawodny duet mechaników: młody Dawid (Patryk Janas), który uczy się fachu przy doświadczonym Bronku.
10:10 **Zaklinaczka duchów**
12:05 **Kobra - oddział specjalny**
14:05 **Lombard. Życie pod zastaw** - serial

SERIAL OBYCZAJOWY

16:00 **Rodzinny interes** - serial obyczajowy
18:00 **Lombard. Życie pod zastaw** - serial obyczajowy
20:00 **Zlecenie**
21:45 **xXx**
00:15 **Resident Evil: Retrybucja**
02:10 **Zobacz to! Blok powtórkowy: Niesamowite!**
02:40 **Dyżur** - serial dokumentalny
03:05 **Niesamowite!**
03:30 **Na jedwabnym szlaku**
04:20 **Menu na miarę**
04:35 **Z archiwum policji** - serial dokumentalny
05:00 **Dyżur** - serial dokumentalny

TVN 7

05:05 **Szkoła**
06:10 **Mango telezakupy**
07:30 **Mała piękność** - dokument
08:30 **Ukryta prawda** - program obyczajowy
11:30 **Mango telezakupy**
11:50 **Szpital** - program obyczajowy
12:50 **Sąd rodzinny** - program sądowy
13:50 **Sędzia Anna Maria Wesołowska** - program sądowy
14:50 **Ukryta prawda** - program obyczajowy
15:55 **Szkoła**
16:55 **Wiza na miłość**
18:00 **Ślub od pierwszego wejrzenia** - program
20:00 **Słodki listopad** - film melodramat, USA, 2001, reż. Pat O'Connor, wyk. Keanu Reeves, Charlize Theron, Jason Isaacs

KOMEDIA

22:30 **Życie od kuchni** - film komedia, USA, Australia, 2007, reż. Scott Hicks, wyk. Catherine Zeta-Jones, Aaron Eckhart, Abigail Breslin, Patricia Clarkson, Jenny Wade, Bob Balaban Życie szefowej kuchni w popularnej restauracji zmienia się radykalnie, gdy zostaje prawnym opiekunem swojej siostrzenicy.
00:40 **Kości** - serial, USA
01:40 **Druga strona medalu** - talk show
02:35 **Noc magii** - program ezoteryczny prod. Polska

TV 4

06:00 Strażnik Teksasu **08:00** Nasz nowy dom **09:00** Policjantki i Policjanci **12:00** STOP Drogówka **13:00** Emil pogromca mandatów **14:00** Pamiętniki z wakacji **15:00** Septagon **16:00** Słoneczny patrol **17:00** Pamiętniki z wakacji **18:00** Policjantki i Policjanci Policjanci z dwóch komend codziennie interweniują, począwszy od pijackich melin, a skończywszy na domowych kłótniach. **20:00** Gwiazdy Kabaretu **21:00** Sprawiedliwi - Wydział Kryminalny **23:00** Czas Apokalipsy. Akcja rozgrywa się podczas wojny w Wietnamie. Kapitan sił specjalnych, Willard ma wytropić i zabić tajemniczego pułkownika Kurtza, który wypowiedział posłuszeństwo armii Stanów Zjednoczonych.

TV Trwam

11:20 Głos Polski **11:30** Ivato **11:45** Spotkania z ekologią **12:00** Anioł Pański **12:03** Informacje dnia **12:20** Moj dziadek 1 wrzesnia 1939 **13:05** W Solankowej Dolinie **13:30** Msza Święta **14:30** Wakacje z Chopinem **14:45** 100 cudownych miejsc na świecie **14:55** Słowo Życia **15:00** Modlitwa w Godzinie Miłosierdzia **15:20** Mocni w wierze **15:50** Ma się rozumieć **16:00** Informacje dnia **16:10** Siódmy sakrament **16:35** Świat na wyciągnięcie ręki **16:50** 100 cudownych miejsc na świecie **17:00** Galilejczyk **17:30** Okiem kamery **18:00** Anioł Pański **18:05** Informacje dnia **18:15** Westerplatte Młodych **19:00** Warto zauważyć **19:30** Opowieści Theo **19:45** Modlitwa **20:00** Informacje dnia **20:20** Różaniec **20:50** Myśląc Ojczyzna **21:00** Apel

eprasa.pl 4b9bc1defa

sobota 27 czerwca

TVP 1

05:25 Sprawa dla reportera
06:20 Rok w ogrodzie
06:45 Rok w ogrodzie Extr
07:00 Transmisja Mszy Świętej z Sanktuarium Bożego Miłosierdzia w Łagiewnikach
07:40 Japonia - Inspirujące krajobrazy. Dolina Kurokawa - film dokumentalny
08:00 Pełnosprawni
08:25 Wojsko - polskie.pl
08:55 Studio Raban
09:20 Rodzinny ekspres
09:55 Mściciel z Laramie - western, prod. USA, 1955, reż. Anthony Mann, wyk. James Stewart, Arthur Kennedy, Donald Crisp, Cathy O'Donnell
11:45 Fascynujący Świat - Najdziwniejsza pogoda we wszechświecie
12:50 Przyrodnik na tropie
13:30 Okrasa łamie przepisy
13:55 Z pamięci

SERIAL OBYCZAJOWY

14:05 Pensjonat nad rozlewiskiem - serial TVP
15:05 Ojciec Mateusz - serial kryminalny TVP
16:05 Postaw na milion
17:00 Teleexpress
17:20 Pogoda
17:30 Blondynka - serial TVP
18:30 Jaka to melodia?
19:30 Wiadomości
20:14 Alarm! - magazyn
20:35 Cena wolności - serial
21:40 Hit na sobotę - Saga Wikingów - film akcji
23:30 G. I. Jane - film fabularny, prod. USA, 1997, reż. Ridley Scott
01:40 Błękitna głębia - thriller, prod. USA
03:40 Jaka to melodia?
04:30 Z pamięci

TVP 2

05:40 Cafe piosenka - talk-show
06:10 Doktor z alpejskiej wioski - serial, prod. Niemcy, 2008
06:55 Spiszmy się jak na rolników przystało
07:05 Dla niesłyszących - M jak miłość - serial TVP
08:00 Pytanie na śniadanie
11:35 Ostoja - magazyn przyrodniczy
12:10 Program rozrywkowy
13:30 Va Banque - teleturniej
14:00 Familiada - teleturniej
14:35 Koło fortuny
15:15 Szansa na sukces. Opole 2020 - widowisko
16:20 Rodzinka.pl - serial komediowy TVP
16:55 Kabaretowe Lato Dwójki - program rozrywkowy
17:45 Dla niesłyszących - Słowo na niedzielę
18:00 Panorama
18:30 Pogoda

SERIAL OBYCZAJOWY

18:40 Na dobre i na złe - serial TVP
19:35 Lajk!
20:05 Program rozrywkowy
21:25 Transcendencja - film science fiction, prod. Wielka Brytania, USA, 2014, reż. Wally Pfister
23:35 Wyspa strachu - thriller, prod. USA, 2009
01:20 Pracownik miesiąca - komedia, prod. USA, 2006, reż. Greg Coolidge, wyk. Dane Cook
03:15 Julie i Julia - film obyczajowy, prod. USA, 2009, reż. Nora Ephron, wyk. Meryl Streep, Amy Adams, Stanley Tucci
05:15 Zakończenie dnia

TVN

04:50 Mango - telezakupy
07:00 Wstajesz i wiesz
09:00 Dzień Dobry Wakacje
11:30 MasterChef Junior
13:00 Ameryka Express
14:35 Odkryj niezwykłą Japonię
16:00 Kuchenne rewolucje - program kulinarno-rozrywkowy
17:00 Domowe rewolucje
18:00 Weekendowa metamorfoza
19:00 Fakty
19:20 Uwaga! koronawirus
19:30 Sport
19:40 Pogoda
19:45 Uwaga!
20:00 Bardzo Dziki Zachód - film western, USA, 1999, reż. Barry Sonnenfeld, wyk. Will Smith

KOMEDIA

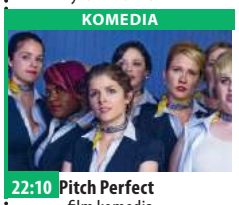

22:10 Pitch Perfect - film komedia, USA, 2012, reż. Jason Moore, wyk. Jason Moore, Anna Kendrick, Skylar Astin, Ben Platt
Beca, studentka pierwszego roku na Barden University, dołącza do damskiego chóru szkolnego, The Bellas, który startuje w zawodach a capella.
00:30 Ptaszek na uwięzi - film sensacyjny, USA, 1990, reż. John Badham, wyk. Mel Gibson, Goldie Hawn, David Carradine, Bill Duke, Stephen Tobolowsky, Joan Severance
02:50 Uwaga!

POLSAT

06:00 Nowy dzień z Polsat News
08:40 Scooby Doo: Na wyspie Zombie
10:05 Ewa gotuje
10:35 Nasz Nowy Dom
11:40 Inna kobieta
Bohaterka odkrywa, że jej partner ma żonę. Kobiety zaprzyjaźniają się i łączą siły, by dokonać zemsty na niewiernym mężczyźnie. Carly Whitten, nowojorska prawniczka ma ścisłe zasady, dotyczące związków.
13:50 Daredevil
Jako dziecko Matt Murdock stracił wzrok w wyniku zetknięcia z radioaktywną substancją, która sprawiła jednak, że jego pozostałe zmysły zyskały nadludzką wrażliwość.
15:55 XXI Mazurska Noc Kabretowa

PROGRAM OBYCZAJOWY

17:50 Chłopaki do wzięcia - program obyczajowy
18:50 Wydarzenia
19:30 Gość Wydarzeń
19:45 Sport
19:55 Pogoda
20:05 Ratatuj
Szczur o imieniu Remy pragnie zostać największym francuskim szefem kuchni - wbrew życzeniom rodziny, która widzi go raczej w roli śmietnikowego gryzonia.
22:35 Indiana Jones i królestwo kryształowej czaszki
01:05 Wróg u bram
03:40 Tajemnice losu
04:40 Disco Gramy - program rozrywkowy
05:25 Telezakupy TV Okazje

TVP Kultura

07:30 Przygody pana Michała - serial historyczno-przygodowy TVP
08:35 Informacje kulturalne
08:45 Zakochaj się w Polsce
09:15 Hollywood in Vienna - A tribute to Alexandre Desplat
11:00 Dokument tygodnia - Niknące światło - film dokumentalny
12:40 Jańcio Wodnik - film obyczajowy, reż. Jan Jakub Kolski, wyk. Franciszek Pieczka, Grażyna Błęcka Kolska
14:25 Koło pióra - magazyn
14:40 Kratka - film TVP
15:40 Lekkość bytu - Janusz Prusinowski - talk-show
16:00 Retro kino - Bullitt
18:00 Co dalej?
18:30 Sami Yaffa na tropie dźwięków - cykl dokumentalny
19:30 Z przytupem

FILM OBYCZAJOWY

20:00 Bilet na weekend - Wstęp do filmu - Mój tydzień z Marilyn i Pół żartem, pół serio
20:05 Bilet na weekend - Mój tydzień z Marilyn - film obyczajowy
21:50 Beth Ditto live at L'Aeronef Lille - koncert
23:10 Mocne Kino - Millenium: Mężczyźni, którzy nienawidzą kobiet - dramat
01:40 Kino nocne - Polowanie na króliki - dramat
03:10 Za młodzi na śmierć - John Belushi - film
04:05 Miasto umarłych - film fabularny
05:20 Teledysk
05:50 Zakończenie dnia

TV Puls

06:00 Na wariackich papierach
07:00 Taki jest świat
07:55 Rycerze z Szanghaju
Dwaj przyjaciele próbują zapobiec spiskowi uśmiercenia rodziny królewskiej, przy okazji dokonując prywatnej zemsty na mordercach ojca Chona.
10:10 Lombard. Życie pod zastaw
20:00 Mocne sobotnie kino: Liberator - film sensacyjny
Terroryści opanowują statek z bronią jądrową. Ich plany niweczy kucharz okrętowy, były komandos Ryback.
22:00 Zabójcza przesyłka - film sensacyjny
Londyńska kurierka odkrywa, że w jednej z paczek jest bomba.

FILM WOJENNY

00:00 Akt odwagi - film wojenny
Elitarna jednostka żołnierzy zostaje wysłana na tajną misję w celu odzyskania porwanej agentki CIA.
02:00 Na wariackich papierach
02:50 Zobacz to! Blok powtórkowy: Taki jest świat - program informacyjny
03:30 Menu na miarę
03:50 Z archiwum policji - serial dokumentalny
04:20 Menu na miarę
04:35 Z archiwum policji - serial dokumentalny
05:00 Dyżur - serial dokumentalny

TVN 7

05:00 Ukryta prawda - program obyczajowy
06:00 Mango - telezakupy
08:00 Ukryta prawda
11:00 Przyjaciele - serial komediowy, USA
11:55 ParaNorman - film przygodowy, USA, 2012, reż. Chris Butler, Sam Fell, wyk. Kodi Smit-McPhee, Tucker Albrizzi, Anna Kendrick, Casey Affleck
13:45 Dziewczyny z drużyny IV - film komedia, USA, 2007, reż. Steve Rash, wyk. Ashley Benson, Cassie Scerbo, Noel Areizaga, Jennifer Tisdale, Kierstin Koppel
15:40 Stowarzyszenie wędrujących dżinsów - film komedia, USA, 2005, reż. Ken Kwapis, wyk. Amber Tamblyn, Alexis Bledel, America Ferrera, Blake Lively, Jenna Boyd

FILM SENSACYJNY

18:05 Rewolwer i melonik - film sensacyjny, USA, 1998, reż. Jeremiah S. Chechik, wyk. Jeremiah Chechik, Ralph Fiennes
20:00 Gruby i chudszy II: Rodzina Klumpów - film komedia, USA, 2000, reż. Peter Segal
22:20 Sekrety i grzeszki - film komedia, USA, 2011, reż. Ron Howard, wyk. Vince Vaughn, Kevin James, Jennifer Connelly
00:40 Zombikalipsa - film horror, USA, 2014, reż. Turner Clay, wyk. Justin Ray, Jerod Meagher, Stefanie Estes, Ron Hanks, Michael Taber
02:15 Druga strona medalu

TV 4

06:00 Przygody Kota w butach **06:35** Pan Peabody i Sherman Show **07:05** 101 dalmatyńczyków **09:20** Galileo **11:20** Policjantki i Policjanci **13:25** Zaginione cesarstwo. Król małp, cz. 2 Sinolog Nick Orton wolałby poświęcać się swej naukowej pasji, ale z konieczności zajął się konsultingiem biznesowym, w którym jego ogromna wiedza o Chinach jest nieporównanie lepiej opłacana niż praca naukowca.
15:00 STOP Drogówka - magazyn **16:00** Policjantki i Policjanci **19:00** Galileo **20:00** Sprawiedliwi - Wydział Kryminalny - serial kryminalny prod. Polska
23:00 Bez litości 3 **00:55** Najdziwniejsze zwierzęta świata **01:55** Zagadkowe zgony **02:25** Disco Polo Life **03:25** TOP 10 Lista Przebojów

TV Trwam

10:20 Święty na każdy dzień **10:25** Myśląc Ojczyzna **10:35** Polski Punkt Widzenia **11:00** Kropelka radości **12:00** Anioł Pański **12:03** Informacje dnia **12:20** Warto zauważyć **12:50** Porady Medyczne Bonifratrów **13:20** Ocalić od zapomnienia
13:30 Msza Święta **14:30** Przedstawienie musi trwać **15:30** Wierzę w Boga **16:00** Informacje dnia **16:10** Historia PL **17:00** Z Parlamentu Europejskiego **17:30** Okiem kamery **18:00** Anioł Pański
18:05 Informacje dnia **18:15** Rozmowy niedokończone **19:25** Święty na każdy dzień **19:30** Katecheza ks. bp. Antoniego Długosza **19:45** Modlitwa **20:00** Informacje dnia **20:20** Różaniec **20:50** Myśląc Ojczyzna **21:00** Apel Jasnogórski **21:20** Informacje dnia **21:40** Polski Punkt Widzenia **22:00** Mojżesz

niedziela 28 czerwca

TVP 1

05:15 Klan - telenowela TVP
06:05 Słownik polsko@polski - talk - show
06:35 Wojsko - polskie.pl
07:00 Transmisja Mszy Świętej z Sanktuarium Bożego Miłosierdzia
08:00 Tydzień
08:30 Zakochaj się w Polsce
09:00 Ziarno
09:30 Sekundy, które zmieniły życie
09:55 Syzyfowe prace - serial
10:55 Transmisja Mszy Świętej z Jasnej Góry
11:55 Między ziemią a niebem
12:00 Anioł Pański
12:15 Między ziemią a niebem
12:50 Wadowickie spotkania ze Świętym Janem Pawłem II
13:15 BBC w Jedynce
14:15 Z pamięci
14:25 Weterynarze z sercem

SERIAL KRYMINALNY

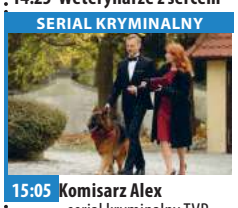

15:05 Komisarz Alex - serial kryminalny TVP
16:05 Postaw na milion
17:00 Teleexpress
17:20 Pogoda
17:30 Blondynka - serial TVP
18:30 Jaka to melodia?
19:30 Wiadomości
20:10 Anna Karenina - serial kostiumowy, prod. Rosja, 2017, reż. Karen Szachnazarow
20:55 Wieczór wyborczy
21:35 Anna Karenina - serial kostiumowy, prod. Rosja
22:35 Zakochana Jedynka - Miłość w Indiach - film prod. Francja, 2016
00:20 Saga Wikingów - film akcji
02:05 G. I. Jane - fabularny

TVP 2

05:30 To je Borowicz. Podróże ze smakiem
05:55 Dla niesłyszących - Słowo na niedzielę - Kaleka Ewangelia czyli mechanizmy serca
06:05 Doktor z alpejskiej wioski - serial
06:55 Spiszmy się jak na rolników przystało
07:05 Dla niesłyszących - M jak miłość - serial TVP
08:00 Pytanie na śniadanie
11:15 Gwiazdy w południe - Kowboje - western
13:25 Va Banque - teleturniej
14:00 Familiada - teleturniej
14:35 Koło fortuny - teleturniej
15:15 Szansa na sukces. Opole 2020 - widowisko muzyczne
16:20 Rodzinka.pl - serial komediowy TVP
16:55 Zmiennicy - serial TVP
18:00 Panorama

SERIAL OBYCZAJOWY

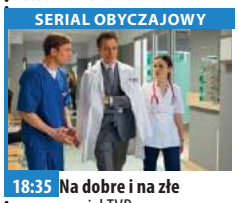

18:35 Na dobre i na złe - serial TVP
19:30 Na sygnale - serial fabularyzowany prod. TVP
20:05 Lato, muzyka, zabawa. Wakacyjna Trasa Dwójki
22:40 Kino bez granic - Pokuta - dramat obyczajowy, prod. Francja, Wielka Brytania, 2007
00:50 Między piekłem a niebem - dramat, prod. USA, 1998, reż. Vincent Ward
02:50 Kawalerskie życie na obczyźnie - film obyczajowy, reż. Andrzej Barański
04:35 Zakończenie dnia

TVN

04:50 Mango - telezakupy
07:00 Wstajesz i wiesz
09:00 Dzień Dobry Wakacje
11:30 Weekendowa metamorfoza
12:30 Co za tydzień
13:00 Uwolnić orkę III: Na ratunek - film przygodowy, USA, 1997, reż. Sam Pillsbury, wyk. Jason James Richter, August Schellenberg, Annie Corley, Vincent Berry
14:50 Johnny English: Reaktywacja - film komedia, USA, Wielka Brytania, Francja, 2011, reż. Oliver Parker, wyk. Rowan Atkinson
16:55 Happy Feet: Tupot małych stóp II - film komedia, USA, 2011
19:00 Fakty
19:20 Uwaga! koronawirus
19:45 Uwaga!

FILM PRZYGODOWY

20:00 Mroczny Rycerz powstaje - film przygodowy, USA, Wielka Brytania, 2012, reż. Christopher Nolan, wyk. Christian Bale, Tom Hardy, Marion Cotillard, Anne Hathaway, Joseph Gordon-Levitt, Michael Caine, Gary Oldman, Morgan Freeman, Matthew Modine
23:20 Pitch Black - film S-F, USA, Australia, 2000, reż. David Twohy, wyk. Vin Diesel, Radha Mitchell, Cole Hauser, Keith David, Lewis Fitz-Gerald
01:35 Ameryka Express
03:10 Noc magii - program rozrywkowy

POLSAT

06:00 Nowy dzień z Polsat News
07:00 Doktor Dolittle i pies prezydenta
Maya Dolittle jest córką słynnego weterynarza i podobnie jak ojciec, ma niezwykły dar: potrafi rozmawiać ze zwierzętami. Aby zrealizować ambicje i pójść w ślady ojca, musi dostać się do szkoły weterynarii.
08:50 Tarzan król dżungli
W trakcie ekspedycji do dżungli John Greystoke i jego żona giną w wypadku helikoptera. Przeżywa jedynie ich mały synek. Przerażone dziecko bierze pod opiekę sympatyczna gorylica Kala.
10:45 Ratatuj
12:55 Indiana Jones i królestwo kryształowej czaszki

KOMEDIA

15:30 U Pana Boga w ogródku - komedia
17:50 Nasz Nowy Dom
18:50 Wydarzenia
19:30 Państwo w Państwie
20:00 10 w skali humoru - czyli dekada Kabaretu Nowaki
22:40 48 godzin
Jack Cates jest jedynym policjantem, który ocalał ze strzelaniny z poszukiwanym mordercą. Cates ma 48 godzin, żeby złapać przestępcę.
00:45 Logan
03:35 Tajemnice losu
04:40 Disco Gramy - program rozrwkowy prod. Polska
05:25 Telezakupy TV Okazje

TVP Kultura

07:40 Liturgia z cerkwi św. Ducha
09:00 Liturgia greckokatolicka z parafii pw. Podwyższenia Krzyża Pańskiego - transmisja
10:00 Daleko od szosy - serial
11:25 Zakochaj się w Polsce
11:50 Trzeci punkt widzenia
12:15 Animama - Pieśń poranna - film animowany
12:20 Animama - Dom Jeża - film animowany
12:30 Animama - Wycieczka chóru - film animowany
12:35 Animama - Czerwone i czarne - animowany
12:45 Animama - Mały western - film animowany
12:50 Animama - Blask - film animowany
13:15 Bilet na weekend
15:00 Opera Nova w Bydgoszczy - Manru
17:15 Niedziela z... Henrykiem Talarem

SERIAL OBYCZAJOWY

17:55 Niedziela z... Henrykiem Talarem - Kawalerki - serial TVP
18:40 Niedziela z... Henrykiem Talarem - Obcy w domu - film obyczajowy
20:05 Bilet na weekend - Pół żartem, pół serio - komedia
22:10 Trzeci punkt widzenia - program publicystyczny
22:40 Dokument.pl
00:10 Opole 2016 Scena Alternatywna
00:50 Kino nocne - Zapomniani - dramat
02:10 Mocne Kino - Millenium: Mężczyźni, którzy nienawidzą kobiet - dramat, prod. Niemcy, Norwegia

TV Puls

05:30 Tajemnice medyczne
07:15 Lombard. Życie pod zastaw - serial obyczajowy
09:10 Gamoń
11:20 Dziewczyny z wyższych sfer
Molly, córka legendy rocka, zostaje okradziona z majątku przez adwokata. Nie mając pieniędzy, podejmuje pracę jako niania 8-letniej Ray.
13:25 Najpiękniejsze baśnie braci Grimm: Roszpunka
14:40 Najpiękniejsze baśnie braci Grimm: Gęsiareczka
15:50 Wyścig szczurów
18:00 Dirty Dancing
Szesnastoletnia Frances poznaje na wakacjach w ekskluzywnym ośrodku wypoczynkowym przystojnego instruktora tańca.

FILM SENSACYJNY

20:00 Niedziela z gwiazdami: Con Air: Lot skazańców
Samolot przewożący najniebezpieczniejszych skazańców zostaje przez nich opanowany. Zwolniony warunkowo Cameron, będąc na pokładzie, stara się powstrzymać kryminalistów.
22:10 Air Force One
00:50 Czas zemsty
02:50 Na wariackich papierach
03:35 Zobacz to! Blok powtórkowy: Taki jest świat - program informacyjny
04:20 Menu na miarę
04:35 Z archiwum policji

TVN 7

05:00 Ukryta prawda - program obyczajowy
06:00 Mango - telezakupy
08:05 Ukryta prawda - program obyczajowy
11:05 Przyjaciele - serial komediowy, USA
12:10 Ukryta prawda - program obyczajowy
13:10 Ślub od pierwszego wejrzenia
15:15 Dziewczyny z drużyny V: Walcz do końca - film komedia, USA, 2009, reż. Bille Woodruff, wyk. Christina Milian, Vanessa Born, Cody Longo, Gabrielle Dennis, Rachele Smith
17:30 Stowarzyszenie wędrujących dżinsów II - film komedia, USA, 2008, reż. Sanaa Hamri, wyk. Alexis Bledel, America Ferrera, Blake Lively, Amber Tamblyn, Rachel Nichols

FILM S-F

20:00 Matrix Rewolucje - film S-F, USA, 2003, reż. Lana Wachowski, Andy Wachowski, wyk. Keanu Reeves, Carrie-Anne Moss, Laurence Fishburne, Hugo Weaving, Jada Pinkett Smith
22:45 Dziewczyna w czerwonej pelerynie - film przygodowy, USA, Kanada, 2011, reż. Catherine Hardwicke, wyk. Amanda Seyfried, Gary Oldman, Billy Burke, Shiloh Fernandez, Max Irons, Virginia Madsen, Lukas Haas, Julie Christie
00:50 Duchy Alaski
01:50 Druga strona medalu
02:40 Noc magii

TV 4

06:00 Pan Peabody i Sherman Show **07:05** 101 dalmatyńczyków **08:55** W 80 dni dookoła świata Londyn, koniec XIX wieku.
11:20 Galileo **13:20** Gwiazdy Kabaretu **15:25** Ślub last minute Po zaręczynach Hallie i Lucas zaczynają planować ślub swoich marzeń na tropikalnej plaży. **17:20** Smak miłości Zoe Walker, młoda, utalentowana naukowiec, pracuje w laboratorium smaków sieci kawiarni Star Kreme.
19:00 Galileo **20:00** Krwawy sport Frank Dux postanawia wziąć udział w nielegalnym turnieju - dopuszczającym wszelkie style i formy walk, nawet śmiertelne. **21:55** Bitwa o Sewastopol **00:25** Kobiety i mafia **02:25** Disco Polo Life **03:25** TOP 10 Lista Przebojów **05:30** Telezakupy

TV Trwam

09:30 Msza Święta **10:40** Cuda Jezusa **11:30** Przyjaciele i bohaterowie **12:00** Anioł Pański z Ojcem Świętym Franciszkiem **12:20** Wieś - to też Polska **13:30** Papież Polak do Rodaków **14:15** Święty na każdy dzień **14:20** 100 cudownych miejsc na świecie. Święta Dolina Inków, Peru
14:30 Kateri **16:00** Informacje dnia **16:10** Koncert życzeń **17:00** Choszczówka **17:30** Okiem kamery **18:00** Anioł Pański **18:05** Informacje dnia
18:15 Rozmowy niedokończone **19:25** Święty na każdy dzień **19:30** Opowieści biblijne historie animowane z Nowego Testamentu **20:00** Informacje dnia **20:20** Różaniec **20:50** 100 cudownych miejsc na świecie. Peru: Miasto Cuzco **21:00** Apel Jasnogórski **21:20** Informacje dnia **21:40** Retrospekcja

eprasa.pl 4b9bc1defa

poniedziałek 29 czerwca

TVP 1

05:15 Przysięga - serial obyczajowy, prod. Turcja
06:05 Elif - serial, prod. Turcja, 2017
06:50 Spiszmy się jak na rolników przystało! - magazyn rolniczy
07:00 Transmisja Mszy Świętej z Sanktuarium Bożego Miłosierdzia
07:40 Japonia - inspirujące krajobrazy. Wyspa Miyakojima - film
08:00 Wiadomości
08:10 Pogoda poranna
08:15 Kwadrans polityczny
08:40 Ta jedyna - serial obyczajowy
09:15 Ranczo - serial
10:15 Komisarz Alex - serial
11:05 Ojciec Mateusz - serial
12:00 Wiadomości
12:10 Agrobiznes
12:30 Agropogoda - magazyn
12:35 To się opłaca - magazyn
12:50 BBC w Jedynce

SERIAL OBYCZAJOWY

14:00 Elif - serial, prod. Turcja, 2017
15:00 Wiadomości
15:10 Pogoda
15:15 Alarm! - magazyn
15:35 Gra słów. Krzyżówka
16:05 Przysięga - serial obyczajowy, prod. Turcja
17:00 Teleexpress
17:25 Jaka to melodia?
17:55 Włoska rodzina - serial
18:55 Jeden z dziesięciu
19:30 Wiadomości
20:10 Alarm! - magazyn
20:35 Cena wolności - serial
21:40 Rolnik szuka żony
22:40 Świat bez fikcji
23:45 Wspaniały Joe - film fabularny
01:35 Miłość w Indiach
03:20 Miłość i turbulencje

TVP 2

04:55 Cafe piosenka
05:20 Doktor z alpejskiej wioski - serial
06:15 Coś dla Ciebie - magazyn
06:40 Spiszmy się jak na rolników przystało
06:50 Bądźmy razem w domu
07:30 Pytanie na śniadanie
11:30 Rodzinka.pl - serial komediowy TVP
12:00 Barwy szczęścia - serial obyczajowy TVP
12:30 Koło fortuny - teleturniej
13:05 Va Banque - teleturniej
13:35 Na sygnale - serial fabularyzowany TVP
14:10 Coś dla Ciebie - magazyn
14:35 Operacja Zdrowie - Borelioza - magazyn
15:10 Doktor z alpejskiej wioski - serial
16:00 Koło fortuny
16:35 Familiada - teleturniej

SERIAL OBYCZAJOWY

17:10 Więzień miłości - serial obyczajowy
18:00 Panorama
18:25 Pogoda
18:30 Va Banque - teleturniej
19:00 Gotowi do gotowania. Start! - magazyn
19:30 Barwy szczęścia - serial obyczajowy TVP
20:05 Grunt to rodzinka - komedia
21:55 McMafia - serial
23:05 Ostatnia rodzina - dramat, reż. Jan P. Matuszyński, wyk. Andrzej Seweryn, Dawid Ogrodnik, Aleksandra Konieczna, Andrzej Chyra
01:15 Warto kochać - serial
02:10 Pokuta - dramat obyczajowy, prod. Francja

TVN

04:15 Kuchenne rewolucje - program kulinarno-rozrywkowy
05:10 Nowa Maja w ogrodzie
05:40 Akademia ogrodnika
05:45 Mango - telezakupy
07:00 Wstajesz i wiesz
09:00 Szpital - program obyczajowy
10:05 Kuchenne rewolucje - program kulinarno-rozrywkowy
11:05 Detektywi
12:15 Ukryta prawda
13:15 Szpital
14:15 Detektywi - program kryminalny
15:25 Efekt Domina
16:00 Fakty po południu
17:00 Kuchenne rewolucje - program kulinarny
18:00 Ukryta prawda
19:00 Fakty
19:25 Uwaga! koronawirus
19:46 Raport alergiczny
19:55 Uwaga!

PROGRAM KULINARNY

20:15 Doradca smaku - program kulinarny
20:20 Milionerzy
21:00 Romeo musi umrzeć - film sensacyjny, USA, 2000, reż. Andrzej Bartkowiak, wyk. Jet Li, Aaliyah, Delroy Lindo, Isaiah Washington, Russell Wong, D.B. Woodside
23:20 Gliniarz z metropolii - film sensacyjny, USA, 1997, reż. Thomas Carter, wyk. Eddie Murphy, Kim Miyori, Art Evans, James Carpenter, Michael Rapaport
01:50 Co za tydzień
02:20 Zabójcza broń - serial
03:20 Uwaga!

POLSAT

06:00 Nowy dzień z Polsat News
08:45 Malanowski i Partnerzy - serial kryminalny prod. Polska
09:45 Sekrety rodziny
10:45 Dlaczego ja?
11:45 Gliniarze
12:50 Wydarzenia
13:30 Interwencja - magazyn
13:45 Trudne sprawy
14:45 Dlaczego ja?
15:50 Wydarzenia
16:25 Pogoda
16:30 Interwencja - magazyn prod. Polska
16:45 Gliniarze - serial kryminalny prod. Polska
17:45 Sekrety rodziny
18:50 Wydarzenia
19:30 Gość Wydarzeń
19:45 Sport, Pogoda

FILM SENSACYJNY

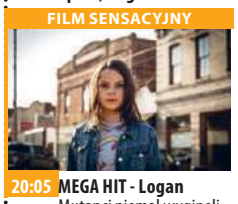

20:05 MEGA HIT - Logan Mutanci niemal wyginęli, a ci, którzy przeżyli zmuszeni zostali do ukrywania swoich mocy. Zmęczony życiem Logan opiekuje się schorowanym Profesorem X w kryjówce przy granicy meksykańskiej.
23:00 Eagle Eye Jerry Shaw, 23-letni były student Stanford University, pracuje jako asystent w punkcie ksero.
01:25 Jack Ryan: Teoria chaosu
03:50 Tajemnice losu
04:40 Disco Gramy - program rozrywkowy prod. Polska
05:25 Telezakupy TV Okazje

TVP Kultura

07:30 Wszystkie stworzenia duże i małe - Psie figle
08:25 Co dalej? - Czy Internet zastąpił rzeczywistość? Co z Internetu zostanie po pandemii na stałe?
09:00 Szarada - komedia sensacyjna, prod. USA, 1963, reż. Stanley Donen, wyk. Cary Grant
11:00 Doktor Ewa - serial TVP
12:40 Sobie król - film TVP, reż. Janusz Łęski
13:30 Gdziekolwiek będę... - film dokumentalny
14:30 Janek Simon - film dokumentalny
15:05 Sonata księżycowa - film fabularny, prod. Wielka Brytania, 1937, reż. Lothar Mendes, wyk. Ignacy Jan Paderewski, Charles Farell, Marie Tempest
16:35 Mały książę - film animowany, prod. Francja
18:30 Informacje kulturalne

SERIAL OBYCZAJOWY

18:45 Serialowa nostalgia - Karino - serial TVP
19:50 Program publicystyczny
20:00 Rok 2020
20:30 Barwy dzieciństwa - Broken - dramat, prod. Wielka Brytania, 2012
22:00 Powidoki - program publicystyczny
22:20 Mały wielki człowiek - Mali bohaterowie - film
23:45 Kino nocne - Gdy budzą się demony - dramat, prod. Hiszpania, USA, 2011, reż. Roland Joffe
01:40 Informacje kulturalne
01:45 Nic śmiesznego - komedia, reż. Marek Koterski
03:20 Fortepian - film fabularny, prod. Australia

TV Puls

05:40 Rodzinny interes
06:30 Nash Bridges - serial sensacyjny
08:25 Lombard. Życie pod zastaw - serial obyczajowy prod. Polska
09:20 Rodzinny interes
10:10 Zaklinaczka duchów
12:05 Kobra - oddział specjalny Każdy kolejny odcinek to odrębna tematyka. W każdym z nich nie brakuje "zabójczej prędkości", efektów specjalnych, napięcia, niebezpiecznych pościgów i komizmu, przedstawianego przez bohaterów. Chcą, aby zawsze na pierwszym miejscu stała sprawiedliwość.
14:05 Lombard. Życie pod zastaw - serial obyczajowy
16:00 Rodzinny interes

SERIAL OBYCZAJOWY

18:00 Lombard. Życie pod zastaw - serial obyczajowy
20:00 Skok życia
22:05 Liberator Terroryści opanowują statek z bronią jądrową. Ich plany niweczy kucharz okrętowy, były komandos Ryback.
00:05 Wściekłe psy
02:05 Zobacz to! Blok powtórkowy: Taki jest świat - program informacyjny
02:45 Niesamowite!
03:35 Na jedwabnym szlaku
04:35 Z archiwum policji - serial dokumentalny
05:00 Dyżur - serial

TVN 7

05:05 Szkoła
06:10 Mango telezakupy
07:30 Mała piękność - dokument
08:30 Ukryta prawda - program obyczajowy
11:30 Mango telezakupy
11:50 Szpital - program obyczajowy
12:50 Sąd rodzinny - program sądowy
13:50 Sędzia Anna Maria Wesołowska - program sądowy
14:50 Ukryta prawda - program obyczajowy prod. Polska
15:55 Szkoła
16:55 19 + - obyczajowy
18:00 Usta Usta - serial obyczajowy, Polska
19:00 Ukryta prawda - program obyczajowy, prod. Polska

KOMEDIA

20:00 #Wszystko gra - film komedia, Polska, 2016, reż. Agnieszka Glińska, wyk. Kinga Preis, Eliza Rycembel, Stanisława Celińska, Sebastian Fabijański
21:55 W ukryciu - film horror, USA, 2015, reż. Matt DufferRoss Duffer, wyk. Alexander Skarsgard, Andrea Riseborough, Emily Alyn Lind, Heather Doerksen, Steven Elliot
23:45 Zombikalipsa - film horror, USA, 2014, reż. Turner Clay, wyk. Justin Ray, Jerod Meagher, Stefanie Estes, Ron Hanks
01:25 Druga strona medalu
02:30 Noc magii

TV 4

06:00 Strażnik Teksasu **08:00** Nasz nowy dom **09:00** Policjantki i Policjanci **12:00** STOP Drogówka **13:00** Emil pogromca mandatów **14:00** Pamiętniki z wakacji
15:00 Septagon **16:00** Słoneczny patrol **17:00** Pamiętniki z wakacji **18:00** Policjantki i Policjanci
20:00 Sprawiedliwi - Wydział Kryminalny **21:00** Istnienie - horror Pisarka wyjeżdża popracować nad nową książką do położonego na wyspie domu, który należał do jej ojca. Kiedy ukazuje jej się powracająca zjawa, kobieta myśli, że zaczyna tracić rozum. **22:50** Sześć dróg do śmierci Tajemniczy John Doe ma tylko jeden cel - wymierzyć sprawiedliwość Sonny'emu Garcii. **01:00** Włatcy móch **01:30** Galileo **02:35** Interwencja

TV Trwam

09:30 Msza Święta **11:20** Przełamywanie barier **11:55** Święty na każdy dzień **12:00** Anioł Pański **12:03** Informacje dnia **12:20** Ja Paweł **12:45** Kolory Świętości **12:50** Antykultura II **13:20** 100 cudownych miejsc na świecie. Peru: Miasto Cuzco
13:30 Msza Święta **14:30** Stara i Nowa Bazylika Świętego Piotra **15:25** Syria **15:40** 100 cudownych miejsc na świecie **15:50** Ma się rozumieć **16:00** Informacje dnia **16:10** Sanktuaria polskie **16:30** Zew natury **16:55** Świadkowie
17:20 Owady zagrażające naszym lasom **17:30** Okiem kamery **18:00** Anioł Pański **18:05** Informacje dnia **18:15** Rozmowy niedokończone **19:25** Święty na każdy dzień **19:30** Jesteśmy katolikami **20:00** Informacje dnia **20:20** Różaniec **20:50** Myśląc Ojczyzna **21:00** Apel

wtorek 30 czerwca

TVP 1

05:15 Przysięga - serial obyczajowy, prod. Turcja
06:05 Elif - serial, prod. Turcja
06:50 Spiszmy się jak na rolników przystało!
07:00 Transmisja Mszy Świętej z Sanktuarium Bożego Miłosierdzia w Łagiewnikach
07:40 Japonia - inspirujące krajobrazy. Góra Aso - film dokumentalny
08:00 Wiadomości
08:10 Pogoda poranna
08:15 Kwadrans polityczny
08:40 Ta jedyna - serial obyczajowy
09:15 Ranczo - serial
10:20 Komisarz Alex - serial
11:05 Ojciec Mateusz - serial
12:00 Wiadomości
12:10 Agrobiznes
12:30 Agropogoda - magazyn
12:35 Magazyn Rolniczy
12:50 Natura w Jedynce - Szkocja

SERIAL OBYCZAJOWY

14:00 Elif - serial, prod. Turcja, 2017
15:00 Wiadomości
15:15 Alarm! - magazyn
15:35 Gra słów. Krzyżówka
16:05 Przysięga - serial
17:00 Teleexpress
17:25 Jaka to melodia?
17:55 Włoska rodzina - serial
18:55 Jeden z dziesięciu
19:30 Wiadomości
20:10 Alarm! - magazyn
20:35 Cena wolności - serial
21:40 Rolnik szuka żony
22:40 Ocaleni - reality show
23:45 Rozumiemy się bez słów - komedia
01:40 Zabić Kennedy'ego - dramat
03:20 Film fabularny
04:55 Zakończenie dnia

TVP 2

05:00 Cafe piosenka
05:30 Doktor z alpejskiej wioski - serial
06:20 Pogodzić niemożliwe - reportaż
06:50 Bądźmy razem w domu
07:30 Pytanie na śniadanie
11:20 Spiszmy się jak na rolników przystało
11:30 Rodzinka.pl - serial komediowy TVP
11:55 Barwy szczęścia - serial obyczajowy TVP
12:30 Koło fortuny
13:05 Va Banque - teleturniej
13:35 Na sygnale - serial
14:10 Janosik - serial TVP
15:10 Doktor z alpejskiej wioski - serial
16:00 Koło fortuny
16:35 Familiada - teleturniej
17:10 Więzień miłości
18:00 Panorama
18:30 Va Banque - teleturniej
19:00 Gotowi do gotowania. Start! - magazyn

SERIAL OBYCZAJOWY

19:30 Barwy szczęścia - serial obyczajowy prod. TVP
20:05 U Pana Boga za piecem - komedia, reż. Jacek Bromski, wyk. Ira Łaczina, Jan Wieczorkowski, Krzysztof Dzierma
21:55 Siostry - film obyczajowy, prod. Włochy, 2016
23:05 Stroiciel Himalajów - film dokumentalny
00:40 Rodzinka.pl - serial komediowy TVP
01:10 Defekt - serial sensacyjny TVP
02:15 Nie ma tego złego... - komedia, prod. USA
03:55 Poetka z Arabii - film dokumentalny, prod. Niemcy, 2017
05:00 Zakończenie

TVN

04:50 Kuchenne rewolucje - program kulinarno-rozrywkowy
05:45 Mango - telezakupy
07:00 Wstajesz i wiesz
09:00 Doradca smaku
09:05 Szpital
10:05 Kuchenne rewolucje - program kulinarno-rozrywkowy
11:05 Detektywi - program kryminalny
12:15 Ukryta prawda - program obyczajowy
13:15 Szpital
14:15 Detektywi
15:25 Milionerzy
16:00 Fakty po południu
17:00 Kuchenne rewolucje - program kulinarny
18:00 Ukryta prawda
19:00 Fakty
19:25 Uwaga! koronawirus
19:55 Uwaga!
20:15 Doradca smaku
20:20 Milionerzy

FILM SENSACYJNY

21:00 Dowód życia - film sensacyjny, USA, 2000, reż. Taylor Hackford, wyk. Meg Ryan, Russell Crowe, David Morse, Pamela Reed, David Caruso
23:40 Kuba Wojewódzki - talk show
00:45 Mroczny Rycerz powstaje - film przygodowy, USA/Wielka Brytania, 2012, reż. Christopher Nolan, wyk. Christian Bale, Tom Hardy, Marion Cotillard, Anne Hathaway, Joseph Gordon-Levitt, Michael Caine, Gary Oldman, Morgan Freeman
03:45 Noc magii

POLSAT

06:00 Nowy dzień z Polsat News
08:45 Malanowski i Partnerzy - serial kryminalny prod. Polska Bronisław Malanowski rozwiązuje zagadki kryminalne, prowadząc biuro detektywistyczne.
09:45 Sekrety rodziny
10:45 Dlaczego ja?
11:45 Gliniarze
12:50 Wydarzenia
13:30 Interwencja - magazyn
13:45 Trudne sprawy
14:45 Dlaczego ja?
15:50 Wydarzenia
16:25 Pogoda
16:30 Interwencja
16:45 Gliniarze
17:45 Sekrety rodziny
18:50 Wydarzenia
19:30 Gość Wydarzeń
19:45 Sport, Pogoda

FILM AKCJI

20:00 Jack Ryan: Teoria chaosu Jack Ryan jest analitykiem finansowym z Wall Street, a w rzeczywistości agentem CIA, który od 10 lat działa pod przykrywką.
22:20 Patriota Tom to zrealizowany przez Rolanda Emmericha z ogromnym rozmachem epicki film przygodowy w gwiazdorskiej obsadzie, którego tłem jest amerykańska wojna o niepodległość.
01:55 Dar
04:25 Kabarety
04:40 Disco Gramy - program rozrywkowy
05:25 Telezakupy TV Okazje

TVP Kultura

07:30 Wszystkie stworzenia duże i małe - Kociokwik
08:30 Blok publicystyczny
09:05 Mały książę - film animowany, prod. Francja
11:00 Doktor Ewa - serial TVP
12:35 Dziewczyny do wzięcia - film TVP, reż. Janusz Kondratiuk
13:25 Rok 2020
13:55 Czesław Wołłejko - aktor i poeta - film
14:50 Trzeba zabić tę miłość - film obyczajowy, reż. Janusz Morgenstern
16:35 Ciocia Danielle - film fabularny, prod. Francja
18:30 Klucz do Wojtyły według Łuczewskiego
18:45 Serialowa nostalgia - Karino - serial TVP
19:40 Program publicystyczny
20:00 Stulecie Winnych
20:50 Klucz do Wojtyły według Łuczewskiego

DRAMAT

21:05 Lekkie obyczaje - Daleko od nieba - dramat, prod. USA, Francja, 2002, reż. Todd Haynes, wyk. Julianne Moore, Dennis Quaid, Dennis Haysbert
23:00 Portrety - Pierre Richard
23:55 Co dalej?
00:25 Royal Opera House: Norma - opera
03:00 Kino nocne - Czerwony Pająk - dramat, reż. Marcin Koszałka, wyk. Filip Pławiak, Adam Woronowicz
04:30 Z pogranicza cudu - film dokumentalny
05:20 Teledyski
05:50 Zakończenie dnia

TV Puls

05:40 Rodzinny interes
06:30 Nash Bridges - serial sensacyjny
08:25 Lombard. Życie pod zastaw - serial obyczajowy prod. Polska
09:20 Rodzinny interes
10:10 Zaklinaczka duchów Dzięki swojemu darowi Melinda Gordon potrafi komunikować się z zagubionymi duszami zmarłych ludzi i pomaga im przejść na drugą stronę.
12:05 Kobra - oddział specjalny
14:05 Lombard. Życie pod zastaw - serial obyczajowy prod. Polska
16:00 Rodzinny interes
18:00 Lombard. Życie pod zastaw - serial obyczajowy prod. Polska

FILM SENSACYJNY

20:00 Air Force One - film sensacyjny Air Force One z prezydentem Stanów Zjednoczonych oraz jego rodziną na pokładzie zostaje uprowadzony przez rosyjskich terrorystów.
22:25 Django
01:50 Na wariackich papierach - serial obyczajowy
02:40 Zobacz to! Blok powtórkowy: Tajemnice medyczne
03:40 Na jedwabnym szlaku
04:35 Z archiwum policji - serial dokumentalny
05:00 Dyżur - serial dokumentalny

TVN 7

05:05 Szkoła
06:10 Mango telezakupy
07:30 Mała piękność - dokument
08:30 Ukryta prawda - program obyczajowy prod. Polska
11:30 Mango telezakupy
11:50 Szpital - program obyczajowy
12:50 Sąd rodzinny - program sądowy
13:50 Sędzia Anna Maria Wesołowska - program sądowy
14:50 Ukryta prawda - program obyczajowy
15:55 Szkoła
16:55 19 + - obyczajowy
18:00 Usta Usta - serial obyczajowy, Polska
19:00 Ukryta prawda - program obyczajowy prod. Polska

FILM SENSACYJNY

20:00 Teoria spisku - film sensacyjny, USA, 1997, reż. Richard Donner, wyk. Mel Gibson, Julia Roberts, Patrick Stewart, Cylk Cozart, Stephen Kahn, Terry Alexander
22:50 Matrix Rewolucje - film S-F, USA, 2003, reż. Lana Wachowski, Andy Wachowski, wyk. Keanu Reeves, Carrie-Anne Moss, Laurence Fishburne, Hugo Weaving, Jada Pinkett Smith, Harold Perrineau Jr., Nathaniel Lees, Clayton Watson, Mary Alice, Monica Bellucci, Lambert Wilson
01:25 Kości - serial, USA
02:25 Druga strona medalu

TV 4

06:00 Strażnik Teksasu **08:00** Nasz nowy dom **09:00** Policjantki i Policjanci **12:00** STOP Drogówka **13:00** Emil pogromca mandatów **14:00** Pamiętniki z wakacji
15:00 Septagon **16:00** Słoneczny patrol Akcja serialu rozgrywa się na plaży w południowej Kalifornii. Gwiazda serialu David Hasselhoff występuje w roli szefa patrolu dzielnych i atrakcyjnych ratowników. Wspaniała przygoda, piękne i wysportowane ciała w skąpych strojach kąpielowych, wakacyjne romanse. **17:00** Pamiętniki z wakacji **18:00** Policjantki i Policjanci
20:00 Sprawiedliwi - Wydział Kryminalny **21:00** Ogień zwalczaj ogniem Strażak Jeremy Coleman jest świadkiem zbrodni.. **23:00** Operacja świt

TV Trwam

10:00 Informacje dnia **10:15** Jak my to widzimy **10:45** Zew natury **11:05** Mocni w wierze **11:35** Myśląc Ojczyzna **11:45** Historia i architektura Polski w rysunkach prof. Ryszarda Natusiewicza **12:00** Anioł Pański **12:03** Informacje dnia **12:20** Sanktuaria polskie **12:40** Apokryfy **13:30** Msza Święta **14:30** Czterdzieści nocy **15:50** Ma się rozumieć
16:00 Informacje dnia **16:10** Jestem mamą **16:30** Kalejdoskop Młodych **16:50** Orłem Być... **17:10** Prosto o gospodarce **17:30** Okiem kamery **18:00** Anioł Pański **18:05** Informacje dnia **18:15** Rozmowy niedokończone **19:25** Święty na każdy dzień **19:30** Każdy maluch to potrafi
19:45 Modlitwa **20:00** Informacje dnia **20:20** Różaniec **20:50** Myśląc Ojczyzna **21:00** Apel Jasnogórski

eprasa.pl 4b9bc1defa

ROZRYWKOWE TO i OWO nr 202

Redaguje: Władysław Firlik

1. NERWOWA PRACA MASZYNISTKI

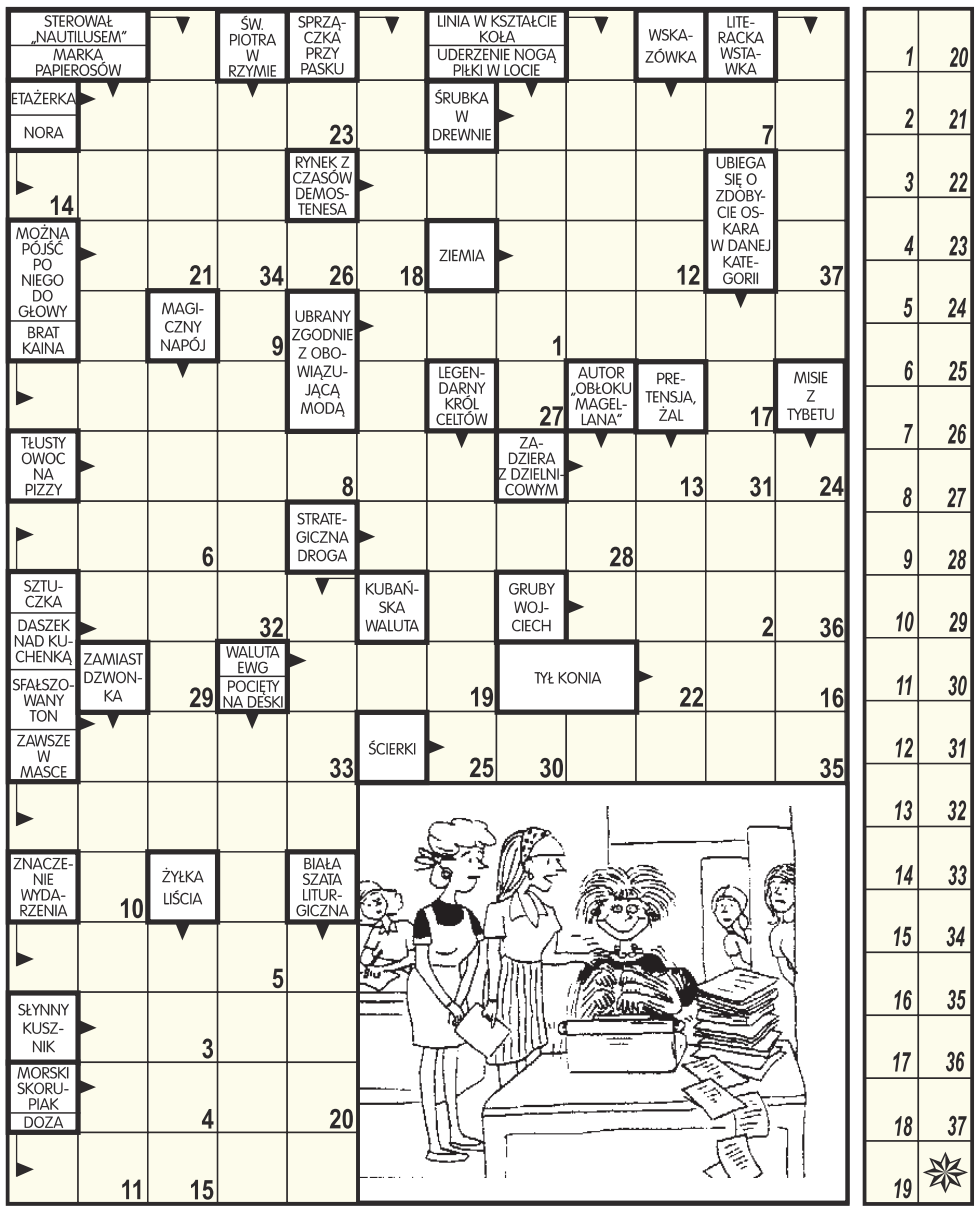

Litery z pól ponumerowanych od 1 do 37 utworzą wypowiedź koleżanki.

POZIOMO: 1) kędzior, 7) wróbel trzcinowy, 8) styl w pływaniu, 9) małoletni chłopiec lub dziewczyna, 10) wyspa na Morzu Egejskim, 12) przeciwieństwo mnożenia, 15) niżej od kapitana, 19) był nauczycielem Chopina, 20) np. „Quo vadis", 21) sprzysiężenie, zmowa, 22) obcowanie, wspólne życie z kimś, 23) polityk rzymski, przeciwnik Cezara.

PIONOWO: 1) historyczna dzielnica między Dniestrem a Bohem, 2) w teatrze za sceną, 3) wydarzenie zwykle małej wagi, 4) część budynku pod powierzchnią ziemi, 5) forma obrotu bezgotówkowego, 6) marcowy solenizant, 11) pomyślny los, 13) tytoniowy lub spirytusowy, 14) Amor, 16) herbaciany żaglowiec, 17) parlament w Izraelu, 18) szafran.

2. KRZYŻÓWKA LIPOGRAMOWA

Litery z pól ponumerowanych dodatkowo od 1 do 21 utworzą przysłowie polskie. W odgadywanych wyrazach nie występuje samogłoska „A".

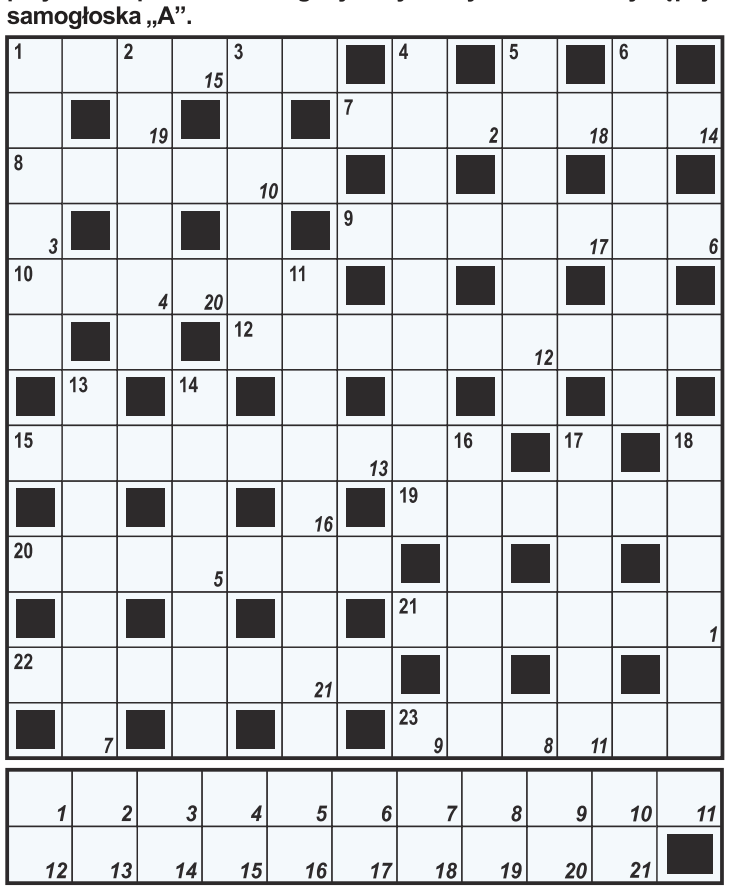

3. ALGEBRAF

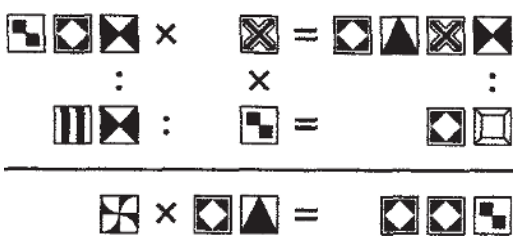

Wiedząc, że jednakowym symbolom odpowiadają jednakowe cyfry, a różnym symbolom - różne cyfry, należy wykonać działania matematyczne. W zadaniu nie występują cyfry 4 i 9.

4. HOMONIM

_ _ _ _ / _ _ terenie Polski
opływa miasta i wioski.
A gdy deszcz _ _ / _ _ _ _ leje,
ta przybiera i szaleje.

5. ZOO-SZYFROGRAF

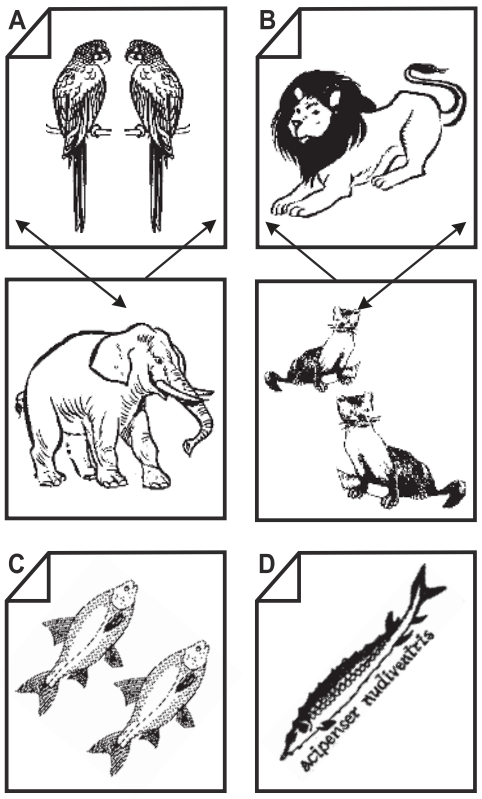

Odgadnięte znaczenia sytuacji rysunkowych i jednego rysunku należy wpisać obok liczby, a następnie litery przenieść do tabelki i odczytać przysłowie polskie.

A) 16__ 27__ 24__ 19__ / 7__ / 9__ 13__ ,
B) 23__ 6__ 25__ 11__ / 2__ 12__ 26__ ,
C) 20__ 1__ 17__ 15__ / 4__ 10__ 21__ 5__ 3__ 18__ ,
D) 22__ 14__ 28__ 8__ .

6. W KILKA GODZIN PÓŹNIEJ

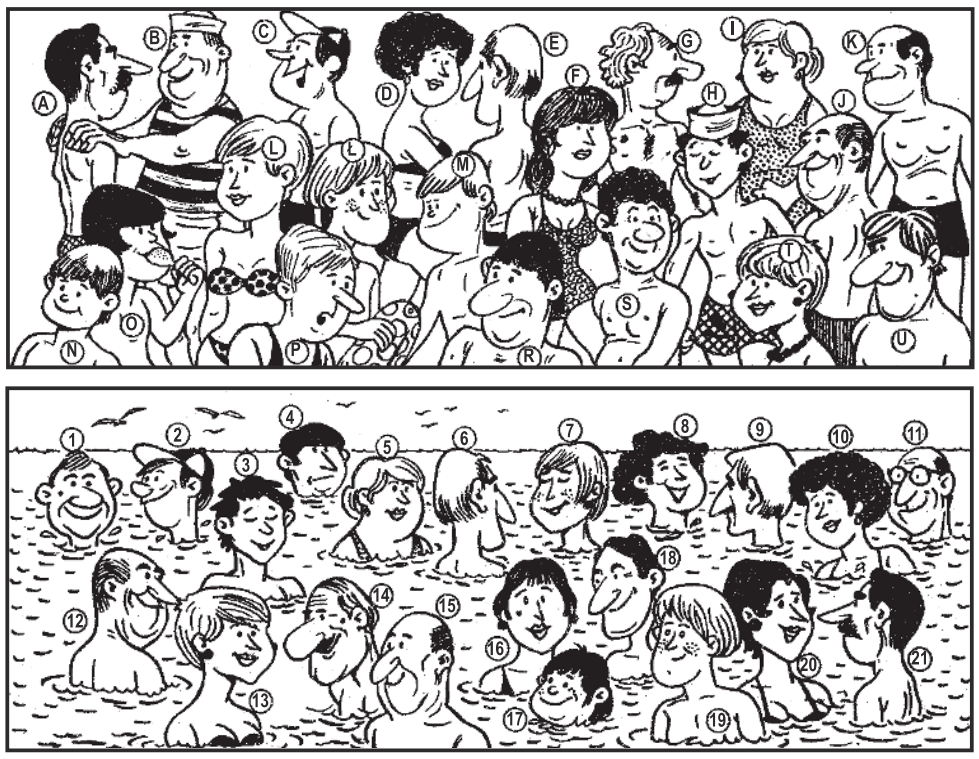

Spośród wielu osób na plaży (rys. górny), tylko 8 z nich spotkało się w kilka godzin później w Bałtyku (rys. dolny). Odszukajcie w morzu co najmniej 5 osób z górnej ilustracji łącząc litery z odpowiednimi numerami.

7. WIRÓWKA OBRAZKOWA

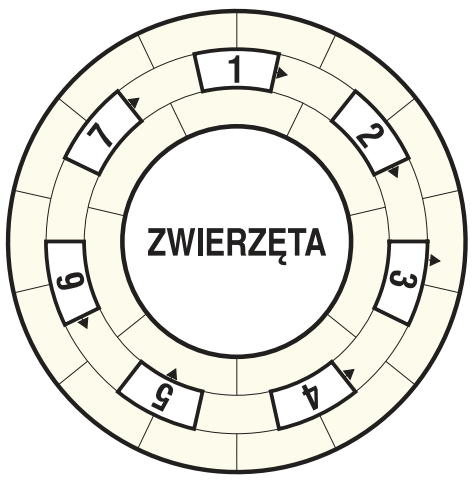

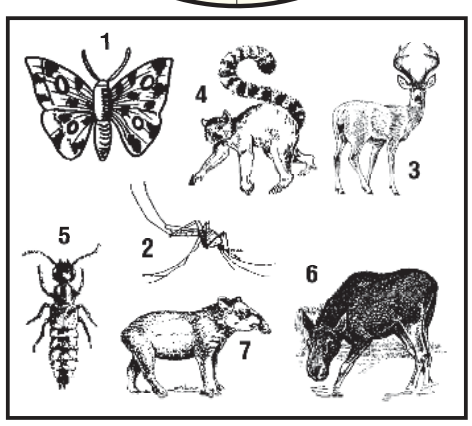

Wpisz do diagramu prawoskrętnie wszystkie nazwy rysunków tak, aby bezbłędnie powstało rozwiązanie zadania.

8. GLISTY

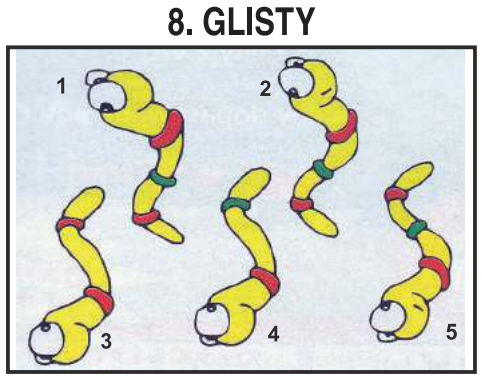

Znajdź dwie glisty identyczne.

9. REBUS

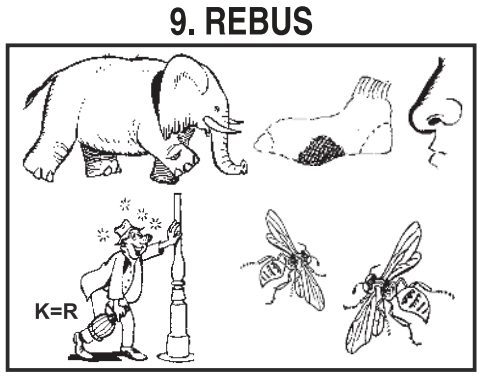

Początkowe litery: S. R. S. R.

ROZRYWKOWE TO i OWO
KUPON - 202

eprasa.pl 4b9bc1defa

ZGŁASZANIE AWARII I USZKODZEŃ ORAZ BIEŻĄCE INFORMACJE O AWARIACH I PRACACH PLANOWYCH TEL. 991

PGE Dystrybucja S.A Oddział Warszawa RE Legionowo
zawiadamia, że planowana jest przerwa w dostawie energii elektrycznej dla odbiorców zamieszkałych:

POWIAT LEGIONOWSKI

Data	gmina, miejscowość nazwy i zakres numerowy ulic	Numery i nazwy stacji	Wyłączenia w godzinach
23.06.2020	**Wieliszew** ul. Polna 24C ul. Kościelna 1C, 4, 5, 6, 7, 21 ul. Poprzeczna 12 ul. Modlińska 37, 39, 41, 45, 47, 49, 51, 53, 54, 56, 57, 58, 60, 61, 61B, 64, 66, 67, 70, 71, 72, 73, 75, 77, 78, 79, 80, 81, 82, 84, 85, 86, 87, 90, 91, 92 ul. Ogrodowa 2 ul. Niepodległości 1, 6, 8, 10, 14, 16A, 18 ul. Łąkowa 15, 27, 35	04-0020 (WIELISZEW)	08:00-12:00
24.06.2020	**Nowy Dwór Mazowiecki** ul. Okunin 3, 11, 11A, 12, 13, 15, 15A, 16, 18, 19, 20, 22, 24, 26, 28, 30, 32, 32A, 34, 34A, 36, 38, 40, 42, 44, 46, 48, 50, 52, 54, 56, 58, 58A, 60, 60A, 64, 66, 66A, 68, 70, 72, 74, 76, 78, 78A, 80, 82, 84, 86, 88, 90	04-0283 (OKUNIN NOWODWORSKI)	09:00-13:00
24.06.2020	**Jabłonna** ul. Dereniowa od nr 7 do 22	04-0112 (JABŁONNA BRZOZOWA)	09:30-13:30
25.06.2020	**Olszewnica Stara** ul. Marysieńki 16, 18, 25	04-0054 (OLSZEWNICA STARA 1)	08:30-12.30
25.06.2020	**Łajski** ul. Kościelna ul. Piaskowa 4A, 4C, 4E, 4F, 4G, 6, 6A, 8, 8A, 10, 10A, 12, 14, 16, 18, 18A, 18B, 20, 24, 24A, 24B, 26, 28, 30, 30C, 38, 38A, 44, 46, 47, 54A	04-0152 (ŁAJSKI KOŚCIELNA)	08:30-12:30
26.06.2020	**Legionowo** ul. Romualda Traugutta 7 ul. Listopadowa 4, 6, 8, 10, 10a, 12, 14, 16, 18, 20, 22, 24 **Jabłonna** ul. Józefa Chełmońskiego 2, 3, 4, 10 ul. Leona Wyczółkowskiego 1, 5, 12, 16, 22, 24, 28 ul. Juliana Fałata 2, 3, 4 ul. Ignacego Jana Paderewskiego 38, 43, 53A, 54, 57, 74 ul. Józefa Mehoffera 2 ul. Jacka Malczewskiego 8, 10, 14 ul. Tadeusza Makowskiego 5 ul. Lawendowa 2, 2a, 3, 4, 5, 6, 7, 8, 9, 10, 12, 14, 14a, 15, 16, 18, 18a, 20, 24, 26 ul. Zacisze 1, 6, 20, 23, 27, 33 ,35, 35a, 37, 39, 41a-e ul. Wenecka 2, 4, 6, 7, 8, 9, 10, 11a, 12, 12a-c, 18, a22 ul. Listopadowa 3, 5, 7, 7a, 8, 11, 11a-c, 12, 12a-b, 15, 15a-b, 16, 17, 17a, 18, 18a, 19, 19a-b, 20, 20a-c, 21, 21a ,22, 22b, 23, 24, 24a-d, 25, 25b, 55, 57, 59, 61, 63, 65, 67, 69, 71, 73, 75, 77, 79, 81, 83, 85, 87, 89, 91, 93, 95 ul. Cicha 4, 6, 10 ul. Miła 1, 2, 2a, 3, 3a, 4, 5, 6, 7, 8, 9 ul. Jesienna 2, 4, 8a, 8c, 10, 10a, 12, 14, 15, 16, 24 ul. Polna 1, 3, 4, 5 ul. Królewska 9/1, 9/2, 9a-f, 26 ul. Chotomowska 1, 2, 4, 4a, 5, 6, 6a, 7, 7a, 8, 8a-b, 15, 16, 17, 18, 19, 20, 22, 24, 26, 27, 28, 29, 30, 35, 40, 42,42a, 46, 51 ul. Poziomkowa 1, 1a, 3, 3a, 5, 7, 9 ul. Urocza 3, 5, 9, 11, 15 ul. Książęca 2, 6 ul. Zegrzyńska 27, 29, 31 ul. Zielona 1, 2, 3, 4, 5, 6, 7, 8, 9, 10, 11, 12, 14, 15, 16, 17, 18, 19, 20 ul. ks. Józefa Abramowicza 1, 2, 4, 6, 8, 10, 12, 14, 16, 18, 20 ul. Instytucka 4 ul. Różowa 1, 2, 4, 5, 6, 7, 8, 9, 10, 12, 14, 16, 18 ul. Wałowa 1, 1a-d, 1/3, 1/4, 2d, 3, 3a, 4, 10a, 14, 32, 38, 38a-d, 40, 52, 62, 74, 86, 126, 128, 128a-c, 130, 150 ul. Dębowa 20 ul. Modlińska 107, 10a-b, 109, 11, 113, 115, 115b, 117b, 119, 119a-b, 121, 123, 125, 127, 131, 133, 137, 139, 139a, 141, 141a-b, 143, 145, 145a, 147, 149, 153, 155, 159, 163, 165, 167, 167a, 171, 173, 175, 175a, 177, 177a, 179, 181, 183, 192, 192a, 194, 195, 196, 196a ul. Modlińska 198, 199, 199a, 200, 201, 201a, 202, 202a-b, 203, 204, 206, 206a-f, 207, 208, 208a-b, 209, 210, 211, 212, 213, 214, 216, 217, 218, 220a-b, a 221, 222, 223, 224, 224a, 224a-b, 225, 225a-f ul. Modlińska 226, 228, 228a, 228c, 229, 230, 230a, 232, 232a, 234, 236, 238, 238a-b ul. Modlińska 240, 242, 248, 252, 254, 258, 260, 264, 268, 270, 274, 274a, 276, 278, 280, 282, 284, 284a, 286, 290, 290a, 292, 292a, 294, 296, 298, 300, 302, 302a, 304, 304a, 306, 308, 312, 314, 316, 316a-c, 318, 320, 326, 328, 330	04A6020 (KLONOWSKI), 04-1318 (JABŁONNA KLINIKA ORTOPEDYCZNA), 04-1664 (04-1664), 04-1635 (JABŁONNA WAŁOWA), 04-1791 (JABŁONNA CHEŁMOŃSKIEGO), 04-1637 (JABŁONNA INSTYTUCKA), 04-1160 (JABŁONNA ZACISZE), 04-1881 (JABŁONNA RÓŻOWA), 04-0532 (LEGIONOWO LISTOPADOWA), 04-1636 (JABŁONNA MODLIŃSKA), 04-0533 (JABŁONNA CHOTOMOWSKA)	10:00-14:00

Przerwy w dostawie energii elektrycznej spowodowane są koniecznością przeprowadzenia prac konserwacyjnych na urządzeniach energetycznych, za niedogodności przepraszamy

USŁUGI KOSMETYCZNE WELLNESS
Podolog
Izabela Nowakowska
- usuwanie odcisków, modzeli, nagniotków, brodawek
- klamry na wrastające paznokcie
- rekonstrukcja paznokci
- leczenie stopy cukrzycowej
- leczenie stanów zapalnych
- pedicure specjalistyczny
- badania laboratoryjne
Pułtusk ul. Rynek 19
517 704 405

PRACA

dam pracę

AAAAAA Zatrudnimy wykwalifikowanych stolarzy, wysokie zarobki, zus.

504 017 573
LEG 50999

- **Ekspedientka/ Pracownik Fizyczny Zatrudnię do sklepu spożywczo-przemysłowego Serock 604-508-533 sklep.boguslaw.nalewajek@gmail.com**
LEG 51259

Elektryk-hydraulik-monter klimatyzacji-magazynier-mechanik-automatyk serwisant chłodnictwa-atrakcyjne wynagrodzenie 664 473 560
LEG 51329

- **Fryzjera(kę) z doświadczeniem 2500 netto Legionowo 604275131**
LEG 51337

Klinika Stomatologiczna Savoy Dent zatrudni asystentkę stomatologiczną 227848050, 602757609 biuro@savoydent.pl
LEG 51318

Magazynier. Atrakcyjne wynagrodzenie 664473560
LEG 51327

Młodego mężczyznę do przyuczenia 664 473 560
LEG 51328

- Pilnie zatrudnię opiekunką do dwóch starszych osób. Tel. 503-731-232
NDM 51250
- Pomocnika do prac wykończeniowych 602456283
LEG 51330
- Pracownik fizyczny-magazynier do sklepu spożywczo -przemysłowego pod Serockiem. Delikatesy B. Nalewajek. 604-508-533
LEG 51335
- **Szukamy zarówno brukarzy jak i pomocników brukarzy oraz pracowników fizycznych. Oferujemy umowę o prace, dobre zarobki. Kontakt tel: 518-938-622**
PUL 51286
- Zatrudnię asystentkę stomatologiczną. Legionowo. 605582758 e.teperek@interia.pl
LEG 51316
- Zatrudnię inżyniera budownictwa do prac projektowych. Możliwe szkolenie specjalist. 661500000
PUL 51308

szukam pracy

- Kobieta pracowita uczciwa podejmie pracę przy sprzątaniu w Legionowie i okolicach. Referencje. 796924444
LEG 51336

AUTO-MOTO

sprzedam

FORD MONDEO MK4 2008 R., SREBRNE. STAN BDB. 13.500 ZŁ. 517 271 329
LEG 51315

- KupieKażdeAutoSkuterMotorDostawczyPickupNajlepszeCenySzybkaWycanaNatychmiastowyOdbiór ZaświadczeniaDoKasacjiPomagamyWeWszystkich Sytuacjach Związanymi Z Autami Masz Coś to DzwońPomagamy z Polisami Oc Czynne 24H na dobe 502964469 lukas_farba@op.pl
LEG 51044

usługi i akcesoria

- Auto naprawa: mechanika, geometria, części, wyważanie kół, klimatyzacja. Jabłonna. 605 94 91 91, 22/ 782 49 10
LEG 50959

ZDROWIE

przychodnie

- ZDROWIA KOBIETY
- ginekologia kompleksowo,
prowadzenie ciąży USG 3D/4D
- ortopeda dziecięcy i dla dorosłych
- proktolog, również zabiegi
- dietetyk klliniczny,
ul.Sienkiewicza 10, tel. 518 447 748
www.umedica.pl
LEG 51037

lekarze

- **Dr. n.med. pediatra - neonatolog Maria Gudyka-Piórkowska L-wo, Sienkiewicza 30, 601593502, 22 784 14 18**
LEG 51083
- **Dr n.med Robert Piórkowski Gabinet ginekologiczny L-wo ul. Husarska 9 blok 107, 22 7841418, 601 391 910**
LEG 51082
- GABINET ENDOKRYNOLOGICZNO GINEKOLOGICZNY
dr nauk med. Tadeusz Podsiadłowski
L-wo ul.Zegrzyńska 11 A pon.- pt
- całodobowo, leczenie trądziku
784 81 98, 602 272 345
LEG 51038

inne

- Pedicure podologiczny. Klamra na wrastający paznokieć. Usuwanie: odcisków, modzeli, nagniotków, brodawek, zrogowaciałego naskórka. Pułtusk, ul. Rynek 19, 517 704 405 https://www.facebook.com/Uslugi-KosmetyczneWellness
PUL 50564

SPORT i URODA

TURYSTYKA

USŁUGI

remont i budowa

- Budowa domów pełny zakres wykonania tel. 606196690
LEG 51297
- Cykl. bez.pył.ukł. dośw. 602 523 096
LEG 51279
- Dachy blachodachówka, dachówka tel. 606196690
LEG 51300

nadaj DROBNE na stronie **www.nadajdrobne.pl**

- Docieplenia budynków,podbitki, ogrodzenia bramy tel. 606196690
LEG 51299
- **Docieplenia budynków- solidnie. 608233216 prus.paulina@op.pl**
PUL 51319

Docieplenia 508-074-201
LEG 50958

- Elektryka inst.awarie 605401964
LEG 50942
- Glazura remonty solidnie 602670035
NDM 51225
- glazurnik 600 949 651
NDM 51248
- HYDRAULIKA - pełny zakres. Wymiana kotłów. 601377517
LEG 51302

HYDRAULIK 512 121 552
PUL 51052

- Kompleksowe remonty i aranżacje domów i mieszkań , adaptacje poddaszy 692-528-027 www.mradex.pl
LEG 51289
- malowanie glazura gres panele plyta k-g 694003120
LEG 51334
- Remonty kompleksowe domów i mieszkań profesjonalnie tel 606196690
LEG 51298

Wykonam tynki maszynowe wewnętrzne, Doświadczenie, konkurencyjne ceny, referencje - możliwość obejrzenia prac, tel. 501-179-548
LEG 51207

ZŁOTA RĄCZKA - usługi budowlane, hydrauliczne, elektryka, mniejsze i większe remonty. Szybko, tanio i solidnie. Referencje. 735953829
LEG 50755

wnętrza

- Meble, szafy na wymiar 729209438
LEG 51305

ogrodnicze

- Wycinka drzew metodą alpinistyczną
- sekcyjna wycinka drzew
- przycinanie, prześwietlanie koron
- usuwanie martwych drzew, gałęzi,
- usługi rębakiem, zrębkowanie gałęzi oraz wywóz urobku
Z PODNOŚNIKA, MIEJSCA TRUDNO DOSTĘPNE, PROFESJONALNIE
698-991-470
LEG 50825

transport

- ASEN-PSP
Wywóz nieczystości płynnych
508 604 643
PUL 50916

naprawy

- Komputery, dojazd 513820998
LEG 50583

finanse i prawo

- **BIURO RACHUNKOWE Anna Święcka Prowadzenie Ksiąg Rachunkowych, Ksiąg Podatkowych, VAT, ZUS, Reprezentacja w US i ZUS, Wyprowadzenie zaległości podatkowych. tel:227743594, kom:605859559, e-mail:a.swiecka@wp.pl**
LEG 50855
- Zwrot prowizji bankowej-Spłaciłeś wcześniej Kredyt? Zadzwoń! 798146255 tukredyt.com.pl
NDM 51303

eprasa.pl 4b9bc1defa

POLSKA FIRMA

ELEKTRO ei INSTAL
JABŁONNA

Rury elektroinstalacyjne
Systemy odgromowe
Narzędzia ręczne i elektryczne
Obudowy i rozdzielnie elektryczne
Aparatura NN

2,4 km
Jabłonna
ul. Zegrzyńska 29/31

tel.: 22 766 12 18 | 22 782 41 31

eprasa.pl 4b9bc1defa

Pałac w Jabłonnie

Chrzciny

PAŁAC W JABŁONNIE
#POCZUJNASZAHISTORIE

- UROCZYSTA ATMOSFERA
- ZNAKOMITA KUCHNIA
- PIĘKNE ZDJĘCIA W PAŁACOWYCH WNĘTRZACH
- BEZPŁATNY PARKING

info@palacjablonna.pan.pl
tel.: 22 774 48 62

INFORMACJA
o wywieszeniu wykazu Nr 8/2020 z dnia 19 czerwca 2020 r. nieruchomości przeznaczonych do zbycia

Wójt Gminy Jabłonna stosownie do dyspozycji zawartych w art. 35 ust. 1 i 2 ustawy z dnia 21 sierpnia 1997 r. o gospodarce nieruchomościami (t.j. Dz. U. z 2020 r. poz. 65 ze zm.), podaje do publicznej wiadomości, że na tablicy informacyjnej Urzędu Gminy Jabłonna oraz na stronie internetowej Gminy Jabłonna www.jablonna.pl, na okres 21 dni licząc od dnia 19 czerwca 2020 roku, został wywieszony wykaz **nieruchomości zabudowanej przeznaczonej do zbycia** w trybie bezprzetargowym.

Dodatkowych informacji udziela Referat Geodezji i Gospodarki Nieruchomościami Urzędu Gminy Jabłonna - pok. nr 23 (I piętro) - tel. 22 767 73 11

SPÓŁDZIELNIA MIESZKANIOWA LOKATORSKO – WŁASNOŚCIOWA „DĄŻNOŚĆ” W NOWYM DWORZE MAZOWIECKIM UL. BOH. MODLINA 28

ogłasza przetarg nieograniczony

na wykonanie remontu klatek schodowych wraz z wykonaniem robót towarzyszących w budynkach przy ul. Bohaterów Modlina 24 i przy ul. Mazowieckiej 8 w Nowym Dworze Mazowieckim.

Zakres robót:
Szczegółowe informacje dostępne są na stronie www.smlw-daznosc.pl

Zastrzega się prawo unieważnienia przetargu bez podania przyczyny.

SPÓŁDZIELNIA MIESZKANIOWA LOKATORSKO – WŁASNOŚCIOWA „DĄŻNOŚĆ” W NOWYM DWORZE MAZOWIECKIM UL. BOH. MODLINA 28

zaprasza do składania oferty na wykonanie n/w zadań:

1. Wykonanie wymiany poziomów c.o. w piwnicach (6 szt. klatek) w budynku przy ul. Chemików 3”
2. Wymiana pionów wod-kan i poziomów wodociągowych (poziomy w piwnicy – 2 klatki schodowe) wraz z wykonaniem instalacji c.w.u. w budynku przy ul. Daszyńskiego 7.

Szczegółowe informacje dostępne są na stronie www.smlw-daznosc.pl przetargi.
Zastrzega się prawo unieważnienia przetargu bez podania przyczyny.

Rolety,Verticale,Moskitiery
tel. 608 682 772
Pomiar i wycena Gratis!

INTER CARS
Filia Legionowo
ul. Zegrzyńska 4
tel.: 22 767 53 80
tel.: 22 767 53 89
INTERCARS.COM.PL

JARMARK **KUPON NA DROBNE ZA 1 GROSIK**

WYPEŁNIJ DRUKOWANYMI LITERAMI WPISUJĄC W KRATKĘ JEDNĄ LITERĘ ROBIĄC ODSTĘP MIĘDZY WYRAZAMI

☐ SZUKAM PRACY
☐ ODDAM ZA DARMO

Zlecający *(Tylko do wiadomości redakcji)*
imię
nazwisko
ulica
numer domu
kod, miejscowość
podpis

KUPON JEDNORAZOWY

1. Wypełniony kupon prosimy przynieść do biur ogłoszeń tygodników: Mazowieckie To i Owo, Lokalna, Tygodnik Nowodworski, Tygodnik Pułtuski.
2. Kupon bez pełnych, czytelnych danych zlecającego jest nieważny.
3. Redakcja nie odpowiada za treść ogłoszeń.

nadaj DROBNE na stronie www.nadajdrobne.pl

inne

- **Anteny, usługi RTV, domofony, wideofony, alarmy. 608630582**
  LEG 51320

BIZNES

- Dywany-Wykładziny-Chodniki Kacice11A k/Pułtuska 23/692 58 49
  PUL 50993

NIERUCHOMOŚCI

sprzedam działkę

- Łajki 909 m2 pod zabudowę uługowo-mieszkaniową wszystkie media 605437384
  LEG 51325
- Łajski 3 tys.m. bud. 698089061
  LEG 51326

kupię nieruchomość

- KUPIĘ MIESZKANIE BEZPOŚREDNIO TEL: 512-941-393. 512941393
  LEG 51122

ROLNICTWO

sprzedam

- Ciągnik Zetor 8011 z ładowaczem czołowym lub osobno 501 577 056
  PUL 51307
- Sprzedam kombajn Bizon i stół do rzepaku 10 000 zł 736 259 182
  PUL 51314

sprzedam zwierzęta

- Sprzedam jałówkę wycieloną w czerwcu 698 196 822
  PUL 51333

inne

- Dotacje PROW 2014-2020. Obecne nabory do 30 czerwca: Modernizacja Gospodarstw Rolnych (zakup maszyn), Małe Gospodarstwa (60 tys.) również dla osób nie będących w KRUS. Młody Rolnik - 150 tys. Rozpoczęcie działalności gospodarczej przez rolników (od 150 do 250 tys.). Wypełnianie wniosków, dojazd do rolników. tel. 795-931-529
  LEG 51301

SZPITAL mediq
PORADNIE SPECJALISTYCZNE
Józefa Piłsudskiego 20
05-120 Legionowo
22 774 26 40
www.mediq.pl

ZWIERZĘTA

na 4 łapy

- Fuga to 4-latka średniej wielkości (20 kg) znaleziona na terenie gminy Nieporęt, w obroży widocznej na zdjęciu. Dziewczyna lubi pieszczoty, dzięki nim czuje się bezpieczniej. Sunia jest spokojna, grzeczna i przyjacielska, ładnie chodzi na smyczy. Fuga czeka na swojego człowieka. Tel: 795 845 242 fundacjapsom.pl
  NDM 51341

- Gaston to 4-letni średniej wielkości psiak w typie owczarka niemieckiego (25 kg) znaleziony na terenie gminy Czosnów, w obroży przeciwpchelnej. Chłopak jest pełen pozytywnej energii, a w stosunku do człowieka jest bardzo przyjazny i posłuszny. Psiak uwielbia pieszczoty, dobrze radzi sobie na smyczy. Gaston chce jak najszybciej wrócić do swojego domku. Tel: 795 845 242 fundacjapsom.pl
  NDM 51340

- Inter to 8-letni dużej wielkości czarny psiak (26,50 kg) znaleziony na terenie gminy Otwock. Trafił do Nas 16.06.2020 r. Chłopak jest otwarty na nowe znajomości, radosny i mądry, a na smyczy chodzi bardzo ładnie. Z tęsknotą w oczach wypatruje swojego przyjaciela. Tel: 795 845 242 fundacjapsom.pl
  NDM 51339

OGŁOSZENIA DROBNE można nadać na stronie **www.nadajdrobne.pl**

UROCZYSTOŚCI

organizacja imprez

RESTAURACJA LEGIONOWSKA

- **RESTAURACJA LEGIONOWSKA; chrzciny, komunie, stypy, urodziny, uroczyste obiady, romantyczne kolacje, catering. Tel. 505-360-809, www.legionowska.pl**
  LEG 51247

SPRZĘT IT

MATRYMONIALNE

KOMUNIKATY

RÓŻNE

ELEKTRO el INSTAL
tel.: 22 766 12 18
22 782 41 31
HURTOWNIA ELEKTRYCZNA ELEKTROINSTAL JABŁONNA HURT-DETAL KABLE,PRZEWODY,OŚWIETLENIE TEL.22/7824131
LEG 51338

- **Kupię szklarnie do rozbiórki mnożarki, gotówka 515924866**
  LEG 51331
- Sprzedam rower Merida Freeway 9200 MAN rama 55cm prawie nowy cena 1600 zł 501436390
  LEG 51332

OGŁOSZENIA DROBNE można nadać na stronie **www.nadajdrobne.pl**

FOTO -TANIO- VIDEO
www.foto-legionowo.pl

eprasa.pl 4b9bc1defa

BETON TOWAROWY
WSZYSTKICH KLAS

DROGI I MOSTY
Kacice k/Pułtuska
Rok zał. 1985
KACZMARCZYK

PUŁTUSK
Wytwórnia betonu i asfaltobetonu
Kacice 76, 06-100 Pułtusk
tel. 23 692 86 52, 665 005 125
e-mail: drogiimosty@drogiimosty.com.pl
www.drogiimosty.com.pl

BRIX

NASIELSK
Wytwórnia prefabrykatów betonowych i betonu
Kosewo 134, 05-190 Nasielsk
tel. 515 183 964
e-mail: biuro@brix.net.pl
www.brix.net.pl

PREFABRYKATY BETONOWE

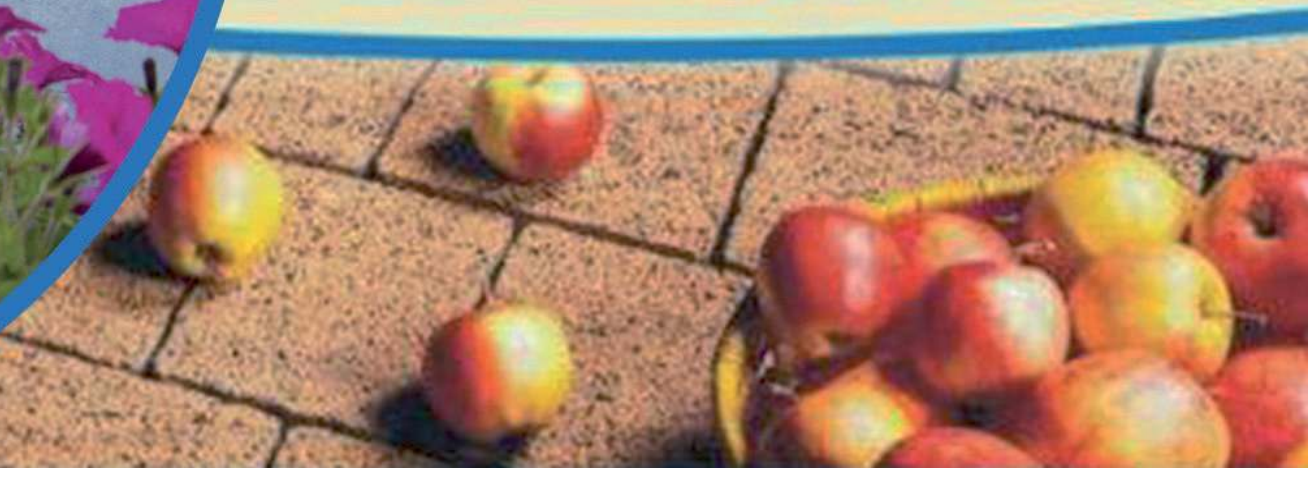

eprasa.pl 4b9bc1defa

Miłości nic nie może stanąć na przeszkodzie

Od 6 czerwca przywrócono możliwość organizacji uroczystości rodzinnych do 150 osób

To decyzja na którą z utęsknieniem czekały nie tylko branże ślubna, gastronomiczna i hotelarska, ale również tysiące narzeczonych.

Ślub to wyjątkowa chwila z którą wiążą się za zwyczaj ogromne oczekiwania – młodzi martwią się o pogodę, obsługę i dobrą zabawę na przyjęciu. Jeszcze pół roku temu, mało kto myślał o tym, że do ślubu może wcale nie dojść z powodu szalejącej pandemii. W marcu tego roku najczarniejsze scenariusze przyszłych nowożeńców się spełniły – odwołano nie tylko wesela, ale również same śluby. W trakcie rozluźniania obostrzeń, można było organizować przyjęcia dla najwyżej 50 osób. Z tego rozwiązania nie byli zadowoleni ani nowożeńcy, ani przedstawiciele branży ślubnej. Teraz, po blisko trzech miesiącach, życie wraca do normy – ruszają nie tylko śluby, ale i prawdziwe, duże wesela.

Prawie bez zmian

27 maja premier Mateusz Morawiecki podczas konferencji prasowej poinformował o złagodzeniu obostrzeń. Od 6 czerwca można organizować uroczystości do 150 osób; jedynym warunkiem jest zachowanie specjalnych wytycznych sanitarnych. Weselnicy nie muszą nosić maseczek, jednak obsługa restauracji jest do tego zobligowana. Ponad to, lokal musi zapewnić gościom dostęp do płynów dezynfekujących.

Mimo tych obostrzeń wiele par decyduje się na ślub i wesele – w jabłonowskim Pałacu pierwsze wesele na nowych warunkach odbyło się już 13 czerwca. Jak widać, prawdziwej miłości nic nie może stanąć na przeszkodzie.

PAŁAC W JABŁONNIE

#poczuj naszą historię

XVIII-WIECZNY ZESPÓŁ PAŁACOWO-PARKOWY

Letnia rezydencja Króla Stanisława Augusta Poniatowskiego. Zabytkowy Pałac oraz 46 ha park stanowią wspaniałą scenerię dla ceremonii ślubnych i przyjęć weselnych.

NAJPIĘKNIEJSZE CEREMONIE ŚLUBNE

Jedyna na Mazowszu okrągła sala balowa, sceneria tworzona z zabytków i pięknej przyrody to idealne miejsce dla ceremonii ślubnej.

NIEZAPOMNIANE PRZYJĘCIA WESELNE

Pałacowe sale i 46 ha park to idealna przestrzeń dla organizacji niepowtarzalnego wesela i ślubnych sesji fotograficznych Na Młodą Parę i jej gości czeka zabytkowy hotel butikowy w stylu księstwa warszawskiego.

Pałac w Jabłonnie,
ul. Modlińska 105
05-110 Jabłonna
www.palacjablonna.pl

PAŁAC W JABŁONNIE #POCZUJNASZAHISTORIE

info@palacjablonna.pan.pl
+48 22 782 44 33
+48 22 782 54 89
+48 883 324 344

eprasa.pl 4b9bc1defa

Miętewka, pfafermenta, kretowianka, balsamek, czyli... mięta!

Mięta słynie z przyjemnego zapachu, rozlicznych zastosowań w kuchni i właściwości leczniczych. Najbardziej znana jest mięta pieprzowa, mięta polna, mięta zielona, mięta wodnista. Można już spotkać wiele nowych odmian, jak chociażby miętę cytrynową, pomarańczową, czy... czekoladową

JADWIGA WOŁYNIK
j.wolynik@tio.com.pl

Liczne krzyżówki na przestrzeni czasu stworzyły ok. 30 nowych gatunków i mnóstwo hybryd. Wszystkie rodzaje mięty łączy to, że zawierają te same, podstawowe czynniki aktywne. Składniki te znajdują się w różnych proporcjach, zależnie od gatunku, ale każda z nich nadaje się do użytku leczniczego i kulinarnego. Najbardziej znana jest mięta pieprzowa, o dużym stężeniu olejków eterycznych.

Osobiście preferuję miętę polną, niepozorną roślinkę o ciemnozielonych, pokrytych drobnym, delikatnym meszkiem na listkach. Kwiaty mają kolor jasnoróżowy. Smak lekko gorzkawy, ale za to jaki piękny i intensywny aromat! Zbieram te zioła od lat, na łąkach w okolicach Buska Zdroju.

Zbioru liści należy dokonać, gdy tylko pojawią się pączki kwiatowe, pierwszy raz pod koniec czerwca. Zbiór można powtórzyć po odrośnięciu rośliny w sierpniu. Najbardziej cenne są liście, następnie łodygi i kwiaty.

Ucinamy 10-15 cm łodyżki, wiążemy w pęczki, suszymy w przewiewnym, zacienionym miejscu. Możemy też suszyć same listki lub same kwiaty. Należy rozłożyć je cienką warstwą na ściereczce i przewracać, aby nie zapleśniały. Suche zioła zachowują swój aromat i właściwości. Przechowujemy je w słoikach, kartonach lub lnianych woreczkach. Poza olejkami eterycznymi mięta zawiera: witaminy C, A, żelazo, wapń, potas, magnez, fosfor, miedź, mangan, molibden. Żywice i substancje gorzkie, zawarte w tej roślinie mają dobroczynny wpływ na cały układ trawienny. Pobudzają wydzielanie soków trawiennych i neutralizują kwasowość, która jest najczęściej spotykaną przyczyną pieczenia w żołądku.

Spożywanie mięty służy procesowi trawienia na wszystkich etapach, zapobiega kolkom, działa wiatropędnie, sprzyja usuwaniu pasożytów jelitowych. Stymuluje wydzielanie żółci, w ten sposób ułatwia wchłanianie witamin rozpuszczonych w tłuszczach i metabolizm tłuszczów, obniżając przy tym poziom cholesterolu we krwi. Chroni florę bakteryjną układu trawiennego. Jest pomocna w zapobieganiu wrzodom żołądka. Jej właściwości przeciwskurczowe łagodzą bóle menstruacyjne i bóle pęcherza. Substancje czynne mięty pomagają w uwolnieniu dróg oddechowych od kataru i czynią to zioło skutecznym w walce z przeziębieniami typu bakteryjnego i wirusowego. Jest bardzo efektywna w leczeniu wirusa opryszczki i innych chorób typu wirusowego. Zwalcza prątki gruźlicy oraz tyfus. Już w XII wieku leczono nią bronchit oraz ugryzienia psa (aby uniknąć zarażenia wścieklizną). Olejki na bazie mięty leczą niektóre z bólów głowy, kaszl na tle nerwowym, bezsenność a nawet czkawkę (Demokryt zalecał picie soku miętowego połączonego z sokiem cytryny i granatu).

Mięta pobudza umysł do pracy, poprawia koncentrację, zapamiętywanie oraz zdolność skupiania uwagi. **TĘ INFORMACJĘ POLECAM WSZYSTKIM MŁODYM MAMOM. WARTO ZASTĄPIĆ NASZĄ RODZIMĄ MIĘTĄ Z MIODEM I CYTRYNĄ** każdy wysokosłodzony napój z marketu! Ponadto mentol zmniejsza poczucie zmęczenia, niepokoju, redukuje zimne poty i bladość skóry, hamuje mdłości wynikające z chemioterapii. Działa przeciwzapalnie w dolegliwościach jamy ustnej takich jak: afty, ból zęba, stan zapalny dziąseł. Głównym i najcenniejszym składnikiem jest olejek miętowy, który powstaje poprzez destylację ziela z parą wodną. Wykazuje on właściwości chłodzące i znieczulające błony śluzowe oraz skórę. Działa rozkurczowo, przeciwbólowo i antyseptycznie. Z tej przyczyny jest jednym z najczęściej stosowanych i najbardziej wszechstronnie działających olejków leczniczych.

Herbata ziołowa

(Zestaw ziół wg. O.Grzegorza Franciszka Sroki na nerwicę)

- owoc róży 100 g
- kwiat rumianku 100 g
- liść melisy 50g
- ziele krwawnika 50g
- korzeń arcydzięgla 50g
- ziele dziurawca 50g
- liść mięty pieprzowej 20g
- szyszki chmielowe 20g
- korzeń waleriany 20g

Zioła mieszamy i przechowujemy w szczelnym, szklanym naczyniu. W razie potrzeby łyżeczkę herbatki zalewamy wrzątkiem, przykrywamy na 20 minut, przecedzamy. Pijemy ciepłą 2 razy dziennie.

Bezalkoholowe mojito

- kilka gałązek (wraz z liśćmi) mięty
- 4 limonki
- 0,75 l dobrego toniku
- 6 łyżek cukru trzcinowego
- kostki lodu, wg uznania

Wyciskamy limonki, zostawiając kilka plasterków do dekoracji. Przefiltrowany przez drobne sitko sok przelewamy do dużej, szklanej karafki lub ozdobnego dzbanka, dodajemy cukier trzcinowy, liście mięty i odstawiamy na godzinę do lodówki. Brzegi szklanek przecieramy plasterkiem cytryny, zamaczamy w cukrze nasypanym na mały talerzyk. Powstanie „oszroniony rant". Wyjmujemy dzbanek z lodówki, napój mieszamy i przelewamy do szklanek, dopełniamy tonikiem i dodajemy lód. Wkładami plasterki limonki.

Miętowy syrop

- 1 litr wody
- 1 kg cukru
- 130 g liści mięty pieprzowej
- 2 cytryny (najlepiej z upraw ekologicznych) dobrze wymyte.

Liście mięty miksujemy razem z połową cukru przez kilka sekund. Z cytryny ścieramy skórkę, zwracając uwagę by nie zetrzeć z niech białej części. Pozostałą częścią cukru razem z wodą stawiamy na ogień. Kiedy zacznie wrzeć, gasimy ogień i dodajemy zmiksowaną miętę i skórkę z cytryny, dokładnie mieszamy. Przykrywamy garnek (najlepiej emaliowany lub szklany) i zostawiamy na całą noc. Następnego dnia filtrujemy (za pomocą gazy) i przelewamy płyn do wyparzonych butelek. Napełnione butelki pasteryzujemy przez 30 minut.

Za tydzień zapraszamy na ciąg dalszy wiedzy o mięcie.

J.W.

REKLAMA

eprasa.pl 4b9bc1defa

Samorząd Gminy Pułtusk

TRADYCJE TEATRALNE Pułtuska

MIEJSKIE CENTRUM KULTURY I SZTUKI W PUŁTUSKU

Dofinansowano ze środków Ministra Kultury i Dziedzictwa Narodowego pochodzących z Funduszu Promocji Kultury

Ministerstwo Kultury i Dziedzictwa Narodowego.

TRADYCJE TEATRALNE PUŁTUSKA VI

Pułtuskie Teatry Amatorskie - Konkurs „PTA-K"

Ogłaszamy KONKURS TEATRALNY
VI Pułtuskie Teatry Amatorskie - Konkurs „PTA-K"
pod patronatem Burmistrza Miasta Pułtusk.

Ogłaszamy nabór do udziału
w WARSZTATACH EDUKACYJNYCH

15 lipca, godz. 18^{00} - 20^{00} - WARSZTAT AKTORSKI,
prowadząca: prof. Bożena Suchocka
Gminne Centrum Kultury, Czytelnictwa i Sportu w Starym Szelkowie

21 lipca, godz. 18^{00} - 20^{00} - TECHNIKA MOWY,
prowadzący: prof. Stanisław Górka
Miejskie Centrum Kultury i Sztuki w Pułtusku

23 lipca, godz. 18^{00} - 21^{00} - PERFORMANCE,
prowadzący: Paweł Korbus
Miejskie Centrum Kultury i Sztuki w Pułtusku

29 lipca, godz. 18^{00} - 21^{00} - PRACA NAD ROLĄ Z ZASTOSOWANIEM IMPROWIZACJI,
prowadzący: Grzegorz Mrówczyński
Miejskie Centrum Kultury i Sztuki w Pułtusku

20 sierpnia, godz. 18^{00} - 20^{00} - CIAŁO W PRZESTRZENI SCENICZNEJ,
prowadzący: Artur Lis
Gminne Centrum Kultury, Czytelnictwa i Sportu w Starym Szelkowie

24 sierpnia, godz. 11^{00} - 12^{30} - TEATR OD KULIS - warsztaty wyjazdowe do Teatru STUDIO w Warszawie

26 sierpnia, godz. 18^{00} - 20^{00} - SCENOGRAFIA, KOSTIUMY I CHARAKTERYZACJA,
prowadzący: Jan Kozikowski
Gminne Centrum Kultury, Czytelnictwa i Sportu w Starym Szelkowie

Zapraszamy do udziału!

Szczegóły na stronach: www.mckis.pultusk.pl, www.teatrwpultusku.pl

Nowe oblicze alei Kardynała Stefana Wyszyńskiego

17 czerwca br. nastąpił odbiór robót w alei Kardynała Stefana Wyszyńskiego wykonanych w ramach zadania pn.: „Kompleksowa poprawa warunków komunikacji pieszej i rowerowej w Pułtusku poprzez przebudowę ciągu ulic, jako element gospodarki niskoemisyjnej w subregionie ciechanowskim".

Warto przypomnieć, że zakres robót obejmował przebudowę odcinka trasy od skrzyżowania z aleją Wojska Polskiego do skrzyżowania z ulicą podpułkownika Alojzego Nowaka.

Wyremontowane zostały nawierzchnie jezdni, chodników i zjazdów na przyległe posesje. Powierzchnie nieutwardzone w pasie drogowym zostały przeznaczone na zieleńce. Na odcinku drogi od alei Wojska Polskiego do skrzyżowania z ulicą generała Franciszka Kleeberga ruch rowerowy odbywać się może jezdnią na zasadach ogólnych. Na dalszym odcinku wydzielone zostały 1,5 m pasy rowerowe po obu stronach jezdni.

Długość wybudowanych ścieżek rowerowych wynosi 835 metrów.

Na odcinku od ulicy podpułkownika Alojzego Nowaka do alei Solidarności droga została wybudowana od podstaw.

Wartość prac to 2 222 222 zł brutto; zadanie było współfinansowane z Regionalnego Programu Operacyjnego Województwa Mazowieckiego na lata 2014-2020.

Generalnym wykonawcą wyłonionym w ramach przetargu była firma Drogi i Mosty Jan Kaczmarczyk z Kacic k. Pułtuska.

Wydział Edukacji i Promocji

Kolejne dotacje dla Gminy Pułtusk

10 czerwca br. Gmina Pułtusk zawarła dwie umowy z Samorządem Województwa Mazowieckiego. Pierwsza umowa dotyczy udzielenia dotacji ze środków finansowych budżetu Województwa Mazowieckiego w wysokości 215.000 zł na zadanie z zakresu budowy i modernizacji dróg dojazdowych do gruntów rolnych pn.: „Przebudowa drogi w miejscowości Chmielewo w Gminie Pułtusk". Dzięki udzielonej dotacji wykonana zostanie nawierzchnia drogi z mieszanek mineralno-bitumicznych o powierzchni 3.365 m2 i o długości 673 m.

Druga umowa dotyczy udzielenia dotacji ze środków finansowych budżetu Województwa Mazowieckiego w wysokości 20.000 zł w ramach zadania MAZOWIECKIE STRAŻNICE OSP-2020 na wykonanie remontu stolarki drzwiowej zewnętrznej i wewnętrznej, posadzki, ścian, sufitu i oświetlenia w budynku remizy OSP w Grabówcu.

Z ramienia Samorządu Województwa Mazowieckiego umowy zostały podpisane przez Marszałka Adama Struzika i Wicemarszałka Wiesława Raboszuka. Z ramienia Gminy Pułtusk umowy podpisał Burmistrz Wojciech Gregorczyk przy kontrasygnacie Skarbnika Teresy Turek.

Referat Inwestycji i Pozyskiwania Środków Pozabudżetowych

OBWIESZCZENIE

Zgodnie z art. 49 ustawy z dnia 14 czerwca 1960 r. - Kodeks postępowania administracyjnego (Dz. U. z 2020 r. poz. 256 z poźn. zm.), w związku z art. 53 ust. 1 ustawy z dnia 27 marca 2003 r. o planowaniu i zagospodarowaniu przestrzennym (Dz. U. z 2020 r., poz. 293 z późn. zm.), zawiadamiam, że na wniosek Polskiej Spółki Gazownictwa sp. z o.o., w imieniu której działa pełnomocnik Pan Wojciech Witek, w dniu 15.06.2020r. została wydana decyzja Nr 32/2020 o ustaleniu lokalizacji inwestycji celu publicznego polegającej na budowie sieci gazowej średniego ciśnienia w technologii PE Ø 63 (do 0,5 MPa), na terenie działek nr ewid. 49/18, 22/2, 23/3, 22/9, 23/9 w obrębie 18 miasta Pułtusk.

Ww. decyzja dostępna jest do wglądu w Urzędzie Miejskim w Pułtusku, ul. Rynek 41, po wcześniejszym uzgodnieniu terminu z właściwym pracownikiem Urzędu (zgodnie z zarządzeniem Nr 166/2020 Burmistrza Miasta Pułtusk z dnia 22.04.2020 r. z późn. zm. w sprawie ograniczenia dostępu interesantów do pomieszczeń Urzędu Miejskiego w Pułtusku oraz Miejskiego Ośrodka Pomocy Społecznej w Pułtusku).

Od ww. decyzji służy stronom prawo wniesienia odwołania do Samorządowego Kolegium Odwoławczego w Ciechanowie za pośrednictwem Burmistrza Miasta Pułtusk w terminie 14 dni od daty ukazania się niniejszego obwieszczenia w prasie lokalnej. Zgodnie z art. 53 ust. 6 ustawy z dnia 27 marca 2003 r. o planowaniu i zagospodarowaniu przestrzennym odwołanie od decyzji o ustaleniu lokalizacji inwestycji celu publicznego powinno zawierać zarzuty odnoszące się do decyzji, określać istotę i zakres żądania będącego przedmiotem odwołania oraz wskazywać dowody uzasadniające to żądanie.

Sprawę prowadzi: Justyna Borowska (tel. 23 306 72 37), e-mail: justyna.borowska@pultusk.pl.

Z up. Burmistrza
mgr inż. Anna Maliszewska
Kierownik Wydziału
Gospodarki Gruntami i Architektury

OBWIESZCZENIE

Zgodnie z art. 49 ustawy z dnia 14 czerwca 1960 r. - Kodeks postępowania administracyjnego (Dz. U. z 2020 r. poz. 256 z poźn. zm.), w związku z art. 53 ust. 1 ustawy z dnia 27 marca 2003 r. o planowaniu i zagospodarowaniu przestrzennym (Dz. U. z 2020 r., poz. 293 z późn. zm.), zawiadamiam, że na wniosek Polskiej Spółki Gazownictwa sp. z o.o., w imieniu, której działa pełnomocnik Pan Wojciech Witek, w dniu 16.06.2020 r. została wydana decyzja Nr 33/2020 o ustaleniu lokalizacji inwestycji celu publicznego polegającej na budowie sieci gazowej średniego ciśnienia w technologii PE Ø 63 (do 0,5 MPa), na terenie działki nr ewid. 379 w obrębie 28 miasta Pułtusk.

W/w decyzja dostępna jest do wglądu w Urzędzie Miejskim w Pułtusku, ul. Rynek 41, po wcześniejszym uzgodnieniu terminu z właściwym pracownikiem Urzędu (zgodnie z zarządzeniem Nr 166/2020 Burmistrza Miasta Pułtusk z dnia 22.04.2020 r. z późn. zm. w sprawie ograniczenia dostępu interesantów do pomieszczeń Urzędu Miejskiego w Pułtusku oraz Miejskiego Ośrodka Pomocy Społecznej w Pułtusku).

Od ww. decyzji służy stronom prawo wniesienia odwołania do Samorządowego Kolegium Odwoławczego w Ciechanowie za pośrednictwem Burmistrza Miasta Pułtusk w terminie 14 dni od daty ukazania się niniejszego obwieszczenia w prasie lokalnej. Zgodnie z art. 53 ust. 6 ustawy z dnia 27 marca 2003 r. o planowaniu i zagospodarowaniu przestrzennym odwołanie od decyzji o ustaleniu lokalizacji inwestycji celu publicznego powinno zawierać zarzuty odnoszące się do decyzji, określać istotę i zakres żądania będącego przedmiotem odwołania oraz wskazywać dowody uzasadniające to żądanie.

Sprawę prowadzi: Justyna Borowska (tel. 23 306 72 37), e-mail: justyna.borowska@pultusk.pl.

Z up. Burmistrza
mgr inż. Anna Maliszewska
Kierownik Wydziału
Gospodarki Gruntami i Architektury

Pułtusk
nowoczesnym miastem z tradycjami

Urząd Miejski w Pułtusku przyjmuje interesantów:
w poniedziałki w godz. 8.00 - 17.00
od wtorku do czwartku w godz. 8.00 - 16.00
w piątki w godz. 8.00 - 15.00

Elektroniczna skrzynka podawcza: www.pultusk.eboi.pl;
e-mail: um@pultusk.pl; www.pultusk.pl; BIP: www.bip.pultusk.pl

PRZYJĘCIA INTERESANTÓW:

Burmistrz Miasta Pułtusk Wojciech Gregorczyk
przyjmuje interesantów:
- poniedziałki w godzinach 14:00-17:00 w sprawach skarg i wniosków
- wtorki w godzinach pracy Urzędu

Zastępca Burmistrza Miasta Pułtusk
przyjmuje interesantów, przedsiębiorców
oraz osoby zainteresowane prowadzeniem działalności gospodarczej
- piątki w godzinach pracy Urzędu

Sekretarz Miasta Pułtusk
przyjmuje interesantów
- poniedziałki w godzinach 9:00-15:00

Burmistrz Miasta Pułtusk
Wojciech Gregorczyk

eprasa.pl 4b9bc1defa

TELEFON INTERWENCYJNY: 22 784 92 01, toiowo@toiowo.eu

IGNACY MOŚCICKI W SEROCKU I ZEGRZU – WIELKIE WYDARZENIE SPRZED 90 LAT

Pan Prezydent niech żyje!

Wśród witających tłumów byli m.in. starosta Ryszard Koch, burmistrz Serocka Józef Jasiobędzki, proboszcz Franciszek Kuligowski, rabin Icchak Morgenstern oraz kierownik szkoły Franciszek Sokolnicki. Znany z endeckich sympatii ks. prałat Kuligowski potrafił okazać szacunek głowie państwa z piłsudczykowskiego obozu politycznego, nie tylko w powitalnym przemówieniu, ale też poprzez wzniesienie okrzyku „Pan Prezydent niech żyje!

Przejście Prezydenta w towarzystwie ks. prałata Kuligowskiego i starosty Kocha w szpalerze publiczności, wśród której widzimy oddział miejscowego „Strzelca" oraz drużynę cyklistów

Wizyta Prezydenta państwa była i jest dalej ważnym wydarzeniem w życiu mniejszych miejscowości. Wizyty takie stanowiły swego rodzaju kontynuację objazdów państwa przez ich władców. Było to szczególnie charakterystyczne dla okresu średniowiecza („rex ambulans"), a kontynuowane w pewnym stopniu i w późniejszych wiekach. W II Rzeczypospolitej największą aktywnością wykazał się trzeci prezydent Ignacy Mościcki (1867-1946). Jego tygodniowa podróż po województwie warszawskim była wydarzeniem bezprecedensowym, bowiem zarówno wcześniej, jak i później były to z reguły 1-2 dniowe wyjazdy na konkretne uroczystości, święta, czy spotkania (podobna była jedynie wizytacja województwa stanisławowskiego).

Z Serocka do Jabłonny

W tym przypadku w ciągu tygodnia, to jest od 25 maja do 1 czerwca 1930 r. odwiedził ponad 60 miejscowości. Trasa podróży biegła przez Marki, Serock, Pułtusk, Maków, Krasnosielec, Baranów, Przasnysz, Chorzele, Mławę, Ciechanów, Płońsk, Wyszogród, Czerwińsk, Płock, Nieszawę, Ciechocinek, Brześć Kujawski, Gostynin, Łowicz, Brochów, Żelazową Wolę, Kampinos, Błonie, Grodzisk i Jabłonnę. Zwraca uwagę fakt, iż Prezydent zaczynał i kończył swoja podróż w gminach obecnego powiatu legionowskiego (Serock – Jabłonna).

Prezydent Mościcki, wielki uczony, urodzony w ziemiańskiej rodzinie pod Ciechanowem, w wielu powiatach był przyjmowany wyjątkowo gorąco, jako swój, mazowiecki szlachcic, mający bliższych i dalszych krewnych w parlamencie, w administracji powiatowej i w samorządach.

O dziewiątej - w drogę

Prezydent rozpoczął objazd województwa warszawskiego w dniu 25 maja 1930 r. w niedzielę, wyjeżdżając ze swojej siedziby na Zamku Królewskim dosyć wcześnie, bo już o godz. 9.00. Towarzyszyli mu m.in. wojewoda warszawski Stanisław Twardo (1883-1982), który w Serocku bywał już wcześniej, m.in. na uroczystości poświęcenia gmachu nowej szkoły, dowódca Okręgu Korpusu I Warszawa gen. bryg. Jan Karol Wróblewski (1871-1937), Szef Kancelarii Cywilnej Prezydenta Lisiewicz, pełniący w tej Kancelarii funkcję radcy, syn Prezydenta Michał Mościcki, zastępca Szefa Gabinetu Wojskowego Prezydenta ppłk dypl. Wojciech Fyda (1894-1944) oraz adiutanci przyboczni rotmistrz Wacław Calewski i kapitan Bolesław Suszyński.

Pierwszy, kilkuminutowy przystanek nastąpił w Markach, gdzie zbudowano bramę triumfalną, a głowę państwa powitał starosta warszawski Gajewski. Do Serocka przybył pół godziny później o godz. 9 min. 55. Przejazd nastąpił ulicami: Warszawską, 3 Maja, Kościuszki, Rynkiem i Szkolną. Powitanie nastąpiło o godz. 10.00 przed budynkiem 7- klasowej Szkoły Powszechnej im. R.Traugutta. Miejsce wybrano nie przez przypadek. Powód był oczywisty - szkoła była największym powodem do dumy mieszkańców Serocka. Gmach został wybudowany zaledwie dwa lata wcześniej, staraniem pokolenia serocczan, które wywalczyło odzyskanie praw miejskich przez Serock.

Proboszcz z rabinem

Wśród witających tłumów byli m.in. starosta pułtuski Ryszard Koch, burmistrz Serocka Józef Jasiobędzki, proboszcz Franciszek Kuligowski, rabin Icchak Morgenstern oraz kierownik szkoły Franciszek Sokolnicki. Znany ze swoich endeckich sympatii ksiądz prałat Kuligowski potrafił okazać ogromny szacunek głowie państwa z piłsudczykowskiego obozu politycznego, nie tylko w powitalnym przemówieniu, ale też poprzez wzniesienie okrzyku „Pan Prezydent niech żyje!", powtórzonego gromko przez licznie zebranych mieszkańców Serocka.

Piękne przemówienie w imieniu uczniów wygłosiła też jedna z uczennic, na co zwrócił uwagę reporter „Gazety Polskiej", nie podając jednak jej nazwiska. Była to. uczennica klasy VA Anna Skoszkiewiczówna, urodzona 6 marca 1919 r. córka Jana Skoszkiewicza, ze starej serockiej rodziny rybaków i Feliksy z Dąbkowskich.

Po odśpiewaniu hymnu narodowego Prezydent zwiedził gmach szkoły oraz wystawę robót ręcznych. W zbiorach prywatnych zachowały się dwa zdjęcia z tej wizyty, prawdopodobnie autorstwa Mariana Korzeniewskiego, fotografa z Serocka i Zegrza. Pierwsza przedstawia scenę powitania i przejście Prezydenta, m.in. w towarzystwie ks. prałata Kuligowskiego i starosty Kocha w szpalerze publiczności, wśród której widzimy oddział miejscowego „Strzelca" oraz drużynę cyklistów. Drugie zdjęcie przedstawia natomiast pożegnanie z udziałem burmistrza Jasiobędzkiego, prałata Kuligowskiego i rabina Morgensterna. Niewykluczone, że gdzieś w zbiorach prywatnych znajdują się jeszcze jakieś zdjęcia z tej wizyty, np. wykonane z góry, chociażby z piętra, pokazujące tłumy mieszkańców, tak jak widać na fotografii z powitania w Markach.

Do Pułtuska

Prezydent miał w Serocku chrześniaka, Jana Kalinowskiego, syna Jana i Bronisławy z Glinickich, urodzonego 4 września 1933 r., a ochrzczonego w serockim kościele 27 grudnia 1934 r. Nieobecnego Prezydenta reprezentowali kierownik szkoły Franciszek Sokolniki i wicestarosta pułtuski Józef Kaczorowski. Prezydenckim chrześniakiem mógł zostać siódmy syn w rodzinie, cieszącej się nieposzlakowaną opinią, na wniosek władz lokalnych i po sprawdzeniu przez urzędników Kancelarii Prezydenta.

Kolejnym etapem była Łubienica, gdzie Prezydent przez krótką chwilę oglądał jeden z największych w Polsce ogrodów owocowych, założony przez właściciela majątku Jana Dłużewskiego. W kolejnej miejscowości, w Kacicach odwiedził gospodarstwo Stanisława Deptuły, posła do Sejmu z listy BBWR, a następnie szkołę rolniczą w Golądkowie, by o godz.. 12 min. 25 dotrzeć do Pułtuska. Tu witał go m.in. biskup płocki Julian Nowowiejski, burmistrz Stanisław Zabokrzycki oraz generał Antoni Szylling, dowódca 8 DP z Modlina, w skład której wchodził 13 pp z Pułtuska. W Pułtusku uroczystości miały wyjątkowy charakter ze względu na nadanie Prezydentowi honorowego obywatelstwa miasta.

W Zegrzu u juzistek

Półtora tygodnia wcześniej, to jest 14 maja 1930 r. Prezydent Mościcki złożył jednodniową wizytę w Zegrzu. Przybył w towarzystwie II wiceministra Spraw Wojskowych generała Kazimierza Fabrycego, dowódcy OK I Warszawa generała Jana Wróblewskiego szefa sztabu Okręgu płk Antoniego Trzaski-Durskiego, zastępcy Szefa Gabinetu Wojskowego Kancelarii Prezydenta ppłk Fydy i adiutanta rtm Calewskiego.. Gości powitał komendant Centrum Szkolenia Wojsk Łączności major Stanisław Wegner-Szymański. Prezydent odebrał defiladę SPR Łączności z Zegrza, SPR Piechoty z Zambrowa, oddziały telegrafistów oraz kobiecej kompani przysposobienia wojskowego łączności. tzw. tuzistek. Po defiladzie zwiedził szkołę i był obecny na ćwiczenia, podczas których zaprezentowano budowę stacji polowej oraz prace telegrafistów na aparatach Hughes`a.

Sławomir Jakubczak

Pożegnanie z udziałem burmistrza Jasiobędzkiego, prałata Kuligowskiego i rabina Morgensterna

Szkoła była największym powodem do dumy mieszkańców Serocka. Gmach został wybudowany zaledwie dwa lata wcześniej, staraniem pokolenia serocczan, które wywalczyło odzyskanie praw miejskich przez Serock

eprasa.pl 4b9bc1defa

NASZ WYWIAD. Dr Żukowski analizuje kampanię prezydencką

Andrzej Duda - czas szans, Rafał Trzaskowski - czas problemów

Dokładnie do wczoraj myślałem, że druga tura jest pewna. Wynikało to z obserwacji najnowszej historii III RP, z analizy publikowanych sondaży i ich dynamiki. Dziś w dalszym ciągu sądzę, że jest to scenariusz najbardziej prawdopodobny, ale nie jestem już tego stuprocentowo pewien. Możliwe jest także rozstrzygniecie w pierwszej turze — powiedział w rozmowie z portalem wPolityce.pl dr Tomasz Żukowski, wykładowca na Wydziale Dziennikarstwa i Studiów Międzynarodowych Uniwersytetu Warszawskiego, socjolog i politolog, publikujący na portalu polskieradio24.pl.

Jak pan ocenia ostatnie dni kampanii wyborczej dwóch głównych kandydatów w wyborach – prezydenta Andrzeja Dudy i Rafała Trzaskowskiego?

Dr Tomasz Żukowski: Mam wrażenie – a najnowsze, publikowane sondaże to, póki co, potwierdzają - że kampania Andrzeja Dudy nabrała większego dynamizmu. Widać wyraźnie, że po telewizyjnej debacie i zaproszeniu do USA Prezydent jest w bardzo dobrej formie. Doskonale przemawia, łatwo nawiązuje kontakt z ludźmi, jest pełen energii. Daje sobie radę – bez kojarzącego się z jego poprzednikiem parasola - także z deszczem. Można dostrzec rosnącą temperaturę pozytywnych emocji wśród uczestników jego wieców. Tę synergię działań kandydata i jego zwolenników widać było doskonale na przykład w Kielcach. Polecam „wygoogłowanie" tego wydarzenia zarówno stronnikom Dudy, jak i jego przeciwnikom (by lepiej zrozumieli odrzucanego przez siebie polityka i popierający go obóz).

Sytuacja Rafała Trzaskowskiego jest inna. Z jednej strony jego notowania także, przynajmniej do ostatniego tygodnia, szły do góry. Dzieje się tak jednak przede wszystkim dlatego, że „sypie się" coraz bardziej poparcie dla jego rywali wewnątrz „anty-PiS-u". Po prostu Trzaskowski wciąż wyraźniej wygrywa „sondażowe prawybory" na opozycji. Jej zwolennicy widzą, że kandydat Platformy Obywatelskiej jest ewidentnie mocniejszy, więc przesuwają poparcie w jego stronę. Z drugiej strony – co, w mojej ocenie coraz ważniejsze – sam Rafał Trzaskowski ma problemy: jego kampania złapała zadyszkę.

Co wskazuje na tę kampanijną zadyszkę Rafała Trzaskowskiego?

Po pierwsze, przy dużej liczbie wystąpień – nie co parę dni, czy raz dziennie, tylko po kilka razy dziennie – Trzaskowski ma problemy z wytrzymaniem tego tempa. Widać, że to co mówi nie brzmi tak energetycznie, jak jeszcze kilka tygodni temu. Mam wrażenie, że jest trochę zmęczony, że - inaczej niż w fazie majowego wzlotu – nie promieniuje świeżością. Że jego sukces (bo jego notowania są przecież ciągle sukcesem) nie daje mu takiej satysfakcji jak wcześniej.

Dziennikarze wyciągnęli mu także to, że korzysta – najprawdopodobniej, pewności mieć nie mogę – ze słuchawki w uchu, aby dostawać od sztabu dodatkowe informacje pomagające mu dawać sobie radę przy tak wielkim obciążeniu spotkaniami i wiecami. To trochę osłabia jego wizerunek samodzielnego polityka a zrazem doskonale poinformowanego eksperta.

Po drugie, doszło do koszmarnej wpadki dotyczącej jego wyjaśnień dotyczących zeszło-kadencyjnych sejmowych głosowań ws. wieku emerytalnego. I jest to wpadka podwójna: nie tylko merytoryczna, ale i wizerunkowa. I ta druga jest – w mojej ocenie - chyba nawet większa.

Podwójna wpadka? Co Pan ma na myśli?

Oczywistym problemem Trzaskowskiego i jego sztabu jest to – mówią o tym chyba wszyscy dziennikarze i komentatorzy – że głosował przeciwko projektowi obniżenia tego wieku zgłoszonemu przez prezydenta Dudę i popieranemu przez większość Polaków. Ale o tym już wiedziano. Ci, dla których to bardzo ważne od kandydata PO odeszli, pozostali stronnicy opozycji albo z taką decyzją się zgadzają albo swojemu liderowi wybaczyli.

Trzaskowski dodał do tego, „oswojonego" już problemu dwa dodatkowe: wizerunkowe. Przekonywał, że nie pamięta jak się w Sejmie zachował (w co nie wierzę: z pewnością sztab przypomniał mu to najpóźniej przed niedawną, telewizyjną debatą w TVP). Co najgorsze oświadczył, że cztery lata temu nie był posłem. Dopiero poseł Nitras musiał mu przypomnieć, że jednak był. I wtedy Trzaskowski – co widzimy na nagraniu – wraca i poprawia się: „jednak byłem". I to jest wpadka katastrofalna. Przeciętny człowiek z całą pewnością pamięta, gdzie pracował przed czterema laty. A jeśli byłoby to tak prestiżowe miejsce jak parlament własnego państwa? Tu zapominalskich nie byłoby w ogóle.

Odpowiedź kandydata PO oznacza, że albo ma bardzo poważne kłopoty z pamięcią przy przeciążeniu dużą ilością pracy (co się ludziom zdarza), albo bycie Posłem RP nie było dla niego w ogóle istotne, albo że po prostu mija się z prawdą stosując powszechnie znaną metodę na „bardzo małe dziecko". Każdy z tych scenariuszy jest dla Trzaskowskiego fatalny. Dlaczego? Scenariusz pierwszy: urząd Prezydenta RP wymaga ogromnej odporności na przeciążenia i stres. Drugi: jeśli posłowanie było nieważne, to czy prezydentura na pewno będzie ważna? A jeżeli nie? Trzeci: politycy czasem kłamią, taki to zawód. Ale czy metodą „na małe dziecko" da się ograć wytrawnych mężów stanu i dyplomatów oraz skutecznie zabiegać o interesy Rzeczpospolitej?

Czy Rafał Trzaskowski może złapać nowy oddech, odzyskać inicjatywę?

Teoretycznie tak. Wystarczyłoby kandydata zregenerować, zmniejszyć na dzień-dwa dawkę wieców. Jego obóz dokonał jednak parę dni temu strategicznego wyboru, który – w mojej ocenie - takie łapanie oddechu skrajnie utrudnia. Tej decyzji odwrócić już się chyba (przynajmniej szybko) nie da albo będzie to bardzo trudne.

Chodzi mi o reakcję prawie całego

WSPIERAJ POLSKICH PRZEDSIEBIORCÓW

SławMar Mebel Styl s.c.

Możliwość wykonywanych przez nas usług pozwala nam usprawnić proces wykończenia domu czy mieszkania w meble wszelkiego rodzaju, co pozwoli Państwu zaoszczędzić wiele czasu.

W ZAKRES NASZYCH PRAC WCHODZĄ:

- SZAFY I GARDEROBY,
- MEBLE KUCHENNE - WRAZ Z WSZELKIEGO RODZAJU BLATAMI KUCHENNYMI,
- MEBLE ŁAZIENKOWE - TAKŻE W POŁĄCZENIU Z GRANITEM,
- RECEPCJE ORAZ MEBLE BIUROWE,
- MEBLE NOWOCZESNE I STYLIZOWANE - BIBLIOTEKI, BIURKA, STOŁY,
- REGAŁY WOLNOSTOJĄCE, KOMODY ITP.,
- DRZWI WEWNĘTRZNE,

SŁAWMAR MEBEL STYL S.C.
05-110 Jabłonna, ul. Szkolna 42 a
tel.: 504 017 573, 504 017 574
e-mail: mmowinski96@gmail.com, slawomir.parzonko@gmail.com

Nasz park maszyn oraz wieloletnie doświadczenie pozwala wykonać nam każdy rodzaj mebla więc chętnie podejmiemy się wykonać nietypowe i trudne zlecenia.

WWW.SLAWMAR.COM.PL

eprasa.pl 4b9bc1defa

„anty-PiS-u" na informację o zaproszeniu prezydenta Andrzeja Dudy do Białego Domu przez prezydenta USA Donalda Trumpa. Byli premierzy, ambasadorzy, eksperci, komentatorzy związani z opozycją zgodnie mówią, że prezydent nie powinien tam lecieć, albo że jest to wyłącznie element marketingu. Niektóre posłanki pytają nawet – słyszałem - o koszt zużytego, lotniczego paliwa. I to jest błąd Trzaskowskiego i jego formacji najpoważniejszy.

Postawię proste pytanie: co powinna zrobić opozycja w Polsce w sytuacji, gdy – jak należy się spodziewać - prezydent USA, najpotężniejszego mocarstwa na świecie, wyśle wyraźny sygnał dotyczący gwarancji większego bezpieczeństwa dla Polski? Oczywista odpowiedź: przyjąć to z zadowoleniem, współtworzyć atlantycką politykę bezpieczeństwa naszego państwa!!! Przypomnę, że do tej pory, od trzech dekad, linia polityki zagranicznej wszystkich obozów: i lewicy, i centrum, i prawicy, była właśnie taka – chcemy mieć dobre relacje z USA bo to nasza, polska racja stanu. To było w oczywisty sposób udziałem rządów solidarnościowych, ale przecież też, od pewnego momentu, rządów SLD a także prezydenta Kwaśniewskiego (któremu Rosja do dziś nie chce wybaczyć poparcia dla Pomarańczowej Rewolucji na Ukrainie). Taką samą politykę, przy wszystkich meandrach, prowadziła w okresie swoich rządów duża część, jeśli nie większość, polityków Platformy Obywatelskiej. Taką, proatlantycką, opcję reprezentował choćby – w mojej ocenie - poseł Siemoniak, kiedy był ministrem obrony narodowej.

W tej chwili okazuje się, że dla większości opozycji stosunki polsko-amerykańskie są mniej ważne niż możliwość zaatakowania, wyśmiania kontrkandydata i ewentualnego uzyskania życzliwego poparcia ze strony niechętnej USA części (większości?) elit europejskich, czy grupie tych najbardziej niechętnych prezydentowi Trumpowi polityków Partii Demokratycznej.

A co powinni robić?

Wydaje mi się zupełnie oczywiste, że powinni wykorzystać swoje – tak bardzo przez wiele lat reklamowane – dobre relacje w Waszyngtonie, wpływy wśród polityków i ekspertów związanych z Partią Demokratyczną i naciskać na byłego wiceprezydenta Bidena – dziś kontrkandydata prezydenta Trumpa – żeby obiecał Trzaskowskiemu co najmniej tyle samo, co Trump może zaproponować Dudzie. A może więcej? Przecież szereg decyzji umacniających rolę Polski jako specjalnego partnera USA w Europie podejmował prezydent-demokrata Barack Obama. Opozycja dałaby wtedy sygnał: my też jesteśmy proatlantyccy, podobnie rozumiemy naszą rację stanu, my też popieramy zwiększanie obecności wojsk amerykańskich w Polsce. To byłaby „licytacja w górę", korzystna dla naszego państwa. Podejmowane na opozycji próby uruchomienia „licytacji w dół" to gorzej niż błąd.

Prognozuje pan, że już sama reakcja środowisk opozycyjnych na wiadomość o wizycie prezydenta Andrzeja Dudy w Waszyngtonie odbije się negatywnie na sondażach Rafała Trzaskowskiego?

Tu nie chodzi o sondaże, przeliczanie procentów, a o prawdziwą, realną politykę, o nasze losy. Sondaże są ważne wyłącznie jako sygnał nastrojów społecznych, które rozstrzygną o tym, kto będzie następnym prezydentem. Tu chodzi o polską rację stanu. Na naszych oczach duża część opozycji albo bawi się marketingowo polską polityką zagraniczną, albo deklaruje (nie mówiąc tego wprost – logika personalno-politycznej rywalizacji jest tu doskonałym parasolem) gotowość jej jakościowej zmiany.

Proszę zwrócić uwagę, że prezydent Andrzej Duda leci do Białego Domu 24 czerwca. A co wydarzy się w Moskwie 24 czerwca? Odbędą się wielkie uroczystości przesunięte z 8 maja, wiążące się z najważniejszym świętem w Rosji – Dniem Zwycięstwa. Co powie wtedy prezydent Putin? Mniej więcej możemy się domyślać, bo przecież czytaliśmy jego tekst opublikowany równocześnie i w Rosji, i w ważnym, amerykańskim periodyku. Wynika z niego, że on chce nowego koncertu mocarstw, a koszty tego ma zapłacić m.in. Polska.

Jeszcze kilka dni temu można było się spodziewać, że Putin na kilka dni przed polskimi wyborami wystąpiłby z przemówieniem, w którym – mówiąc najkrócej i najprościej - postraszyłby nas, Polaków. Przypomnę, że coś podobnego miało niestety miejsce w wyborach prezydenckich z 2010 r. Znacząco więcej wyborców prawicowych ze wschodniej Polski po narodowej tragedii z kwietnia 2010 r., głosowało nietypowo – na kandydata mniej konserwatywnego. Czy nie także (przede wszystkim) z obawy przed konsekwencjami wyboru brata Osoby, która zginęła w katastrofie smoleńskiej? To jest najprostsze wyjaśnienie tego fenomenu.

Gdyby nie zaproszenie dla pana prezydenta Dudy z Waszyngtonu, to mielibyśmy tylko ten jeden sygnał: z Moskwy. Natomiast teraz będziemy mieli dwa takie sygnały. Najpierw ten rosyjski, a potem ten z Białego Domu. Można zakładać, że z tego powodu sygnał z Placu Czerwonego będzie słabszy, ponieważ Putin musi spodziewać się ewentualnej kontry.

Dlaczego prezydent Rosji miałby planować wysłanie takiego sygnału?

Z punktu widzenia interesów Rosji – tak jak definiuje je dzisiaj Putin i związane z nim elity - kluczowa jest słaba Europa. A które duże lub średnie państwo w Europie jest teraz silne, politycznie stabilne? Wielka Brytania wypadła z Unii Europejskiej, w Niemczech przez kilka miesięcy były problemy z utworzeniem rządu (a wieloletnia, europejska dominatorka kanclerz Angela Merkel myśli o politycznej emeryturze), trudno mówić o stabilności rządów we Francji, wiemy też jak niepewne są podstawy krajowej polityki we Włoszech, czy w Hiszpanii. Z tej perspektywy patrząc Polska jest jedynym sporym państwem Unii, które funkcjonuje względnie stabilnie. Są ostre spory (gdzie ich dziś nie ma?), jest „mała" kohabitacja (z opozycyjnym Senatem) ale system działa. Z tego punktu widzenia zwycięstwo włodarza stolicy Rafała Trzaskowskiego, oznaczałoby (i muszą to przyznać wszyscy chłodni obserwatorzy naszej sceny politycznej bez względu na swoje partyjne sympatie) „dużą", najprawdopodobniej wrogą, kohabitację i bardzo wysokie prawdopodobieństwo dramatycznej destabilizacji systemu politycznego w Polsce. Z tej perspektywy, jako nieuleczalnemu państwowcowi, bliższa jest mi opcja na rzecz stabilizacji niż na rzecz destabilizującej zmiany. Czas na taki, całościowy wybór opcji przyjdzie po pokonaniu Zarazy, w 2023 roku.

Rozumiem, że Rosja Putina jest – w oczywisty sposób - zainteresowana brakiem amerykańskich gwarancji bezpieczeństwa dla Polski oraz długotrwałą (najlepiej także w czasie nawrotów pandemii) destabilizacją polskiego systemu politycznego. Patrząc z tej perspektywy prezydentowi Trumpowi należy się duże uznanie (młodzi powiedzieliby „wielki szacun"), że zaprosił prezydenta Andrzeja Dudę, aby tej presji rosyjskiej przeciwdziałać.

Co będzie decydujące w drugiej turze wyborów prezydenckich, bo chyba wszystko wskazuje na to, że nie rozstrzygną się one 28 czerwca?

Dokładnie do wczoraj myślałem, że druga tura jest pewna. Wynikało to z obserwacji najnowszej historii III RP, z analizy publikowanych sondaży i ich dynamiki. Dziś w dalszym ciągu sądzę, że jest to scenariusz najbardziej prawdopodobny, ale nie jestem już tego stuprocentowo pewien. Możliwe jest także rozstrzygniecie w pierwszej turze (pisali o tym niedawno badacze polskich wyborów ze SWPS). Co skłoniło mnie, żeby przychylić się do takiej hipotezy jako jednego z wariantów? To, o czym mówiliśmy już na początku naszej rozmowy. To jest ta seria problemów, dramatycznych wpadek i strategicznych błędów Trzaskowskiego i jego obozu. Wymieńmy je raz jeszcze: słabnięcie efektu świeżości i autentyczności, pogorszenie wizerunku, wreszcie dramatyczny błąd (zwrot?) dotyczący tego co dla Polski zawsze najważniejsze: sfery geopolityki. Jak można dla potrzeb marketingowych (jeśli innych: tym gorzej) atakować proatlantycką politykę obecnego prezydenta Polski, a przy okazji jeszcze szczypać prezydenta USA, zamiast robić coś, co robili kiedyś Piłsudski z Dmowskim: licytować sprawę polską w górę.

Na to – by skalę kłopotów opozycji w pełni pokazać - nakładają się wewnętrzne napięcia w obozie „anty-PiS-u". Nie zdziwiłbym się, gdyby spora część lewicowych wyborców w ogóle nie poszła do wyborów – w ten sposób zwiększając szanse Andrzeja Dudy, a zmniejszając Rafała Trzaskowskiego. Na kogo mają głosować, kiedy kampania Roberta Biedronia to jedna wielka katastrofa, a deklaracje dotyczące spraw obyczajowych Biedronia czy Trzaskowskiego to nie jest coś, co byłoby przekonywujące dla elektoratu „starej" (poglądami, także wiekiem) postkomunistycznej lewicy?

Not. kb

Powyższy wywiad pierwotnie ukazał się (21.06.2020) na portalu

wPolityce.pl codziennie ważne informacje ze świata polityki

Pierwsze kino samochodowe

w Nowym Dworze Mazowieckim

26 czerwca

PATRONAT HONOROWY:

Marszałek Województwa Mazowieckiego

Szczęśliwego Nowego Dworu!

WSPÓŁFINANSOWANIE:

Mazowsze. serce Polski

SPONSOR:

ORGANIZATOR:

AKTYWNY NOWY DWÓR

eprasa.pl 4b9bc1defa

TELEFON INTERWENCYJNY: 22 784 92 01, toiowo@toiowo.eu

WSPOMNIENIA. Z opowiadań w klubie pilotów i spadochroniarzy doświadczalnych

Polski pilot? Czapki z głów

Gdy słyszę „polski lotnik" to zdejmuję kapelusz z głowy. Dwa razy byłem zestrzelony. Pierwszy raz w czasie bitwy o Anglię, drugi raz pod koniec wojny. Obydwa razy przez Polaków - przedstawił się drobny mężczyzna podchodząc do łóżka polskiego lotnika w szpitalu we Friedrichshafen (RFN). Lotnikiem był pan Zygmunt Mazan, samolotowy pilot doświadczalny, strącony przez pilotów szybowcowych aeroklubu we Friedrichshafen. Posłuchajmy pana Zygmunta:

Katastrofa samolotu PZL-104 Wilga w maju 1974 r. we Friedrichshafen – RFN

Dwunastego maja 1974 r. w ramach lotu akwizycyjnego demonstrowałem w Niemczech zdolność naszej „Wilgi*" do jednoczesnego holowania trzech szybowców. Było to w aeroklubie we Friedrichshafen nad Jeziorem Bodeńskim. Zażądałem najlepszych pilot ów. Po starcie zauważyłem, że dwa szybowce leciały o wiele za wysoko podciągając ogon samolotu w gr ę. Zrobiło się niebezpiecznie. Zdecydowałem się wyczepić liny holownicze, jednak siły konieczne do zwolnienia samolotowego zaczepu okazały się za duże. Na jakiekolwiek znaki i sygnały było za późno. Dwa bliższe szybowce nadal „ciągnęły" w górę, zamiast natychmiast się wyczepić. Nastąpiło oderwanie strug powietrza i na wysokości 35 metrów samolot znalazł się w pozycji pionowej dziobem w dół. Patrząc na ziemię pomyślałem tylko: „o k...., tak wygląda koniec". Uderzenie, szczęk blach, w oczach ciemno. Nie miałem pasów plecowych bo ich wtedy jeszcze nie wymagali.

Przydzwoniłem głową w drążek, wszystko ucichło, samolot leżał na „plecach". Wiszę na pasach biodrowych i czuję zapach... benzyny. Uzmysłowiłem sobie, że za chwilę zacznę się palić. Muszę uciekać - umysł pracował jasno i na pełnych obrotach, sto procent wydajności: Jedną ręką zwolnić zapięcie pasów, drugą osłonić głowę bo na nią spadnę. Ale zapięcie trzymało. Pociągnąłem dwoma rękami, zaczep puścił i wjechałem głową w porwane blachy sufitu kabiny. Cały czas byłem przytomny. Czułem, że jestem połamany i nie będę mógł iść ani biec. Nic nie widziałem.

Pilot „Wilgi" odturlał się 36 kroków od samolotu.

Z prawej strony, chyba przez otwór po wyłamanych drzwiach poczułem powiew świeżego powietrza. Odruchowo zacząłem się turlać w tamtym kierunku. Mogłem się turlać! Turlałem się zapamiętale, aż usłyszałem głos naszego mechanika, który pierwszy do mnie dobiegł . Powiedział później, że odturlałem się o 36 kroków. Przyjechała karetka i zawieźli mnie do szpitala we Friedrichshafen. Miałem szczęście, że pomoc była prawie natychmiastowa, a szpital blisko i na wysokim poziomie. W Polsce bym tego nie przeżył, ale takiego holowania szybowców – w Polsce nigdy nie musiałem przeżywać.

Odwiedziny w szpitalu we Friedrichshafen.

Po trzech dniach od chwili, gdy z oddziału intensywnej terapii zostałem przeniesiony na zwykłą izbę chorych i wiadomo było że przeżyję, zauważyłem na sali małego człowieczka w kapelusiku. O coś pytał, coś szwargotał do chorych. Pokazali na mnie. Podszedł i pyta – mówisz po angielsku? - Mówię. - A to bardzo dobrze - odpowiada. - Nazywam się Kurt Meyer.

Jestem pilotem, byłym pilotem Luftwaffe.

Trochę mnie zjeżył taki wstęp, ale później w rozmowach okazało się, że to bardzo sympatyczny facet. Powiedział, że gdy wrócił z delegacji służbowej - żona pokazała mu gazetę gdzie napisali, że polski lotnik rozbił się na lotnisku. - Natychmiast tu przyjechałem – mówi. Gdy słyszę „polski lotnik" to zdejmuję kapelusz z głowy. - Dlaczego? – pytam zaskoczony. A on na to: - Dwa razy byłem zestrzelony w czasie II wojny światowej – obydwa razy przez Polaków. Pierwszy raz w czasie bitwy o Anglię. Jeszcze nie zdążyliśmy dolecieć do Anglii, gdy nasz dowódca krzyknął: „Atakują Polacy!" W następnej sekundzie już się paliłem. Wyskoczyłem nad Francją. Byłem jeszcze świeżym pilotem, no, w miarę świeżym. Wróciłem do latania. Drugi raz, to już była końcówka , koniec wojny. Zetknęliśmy się w powietrzu z jednostką RAF- u, też nad północną Francją. Dopadł mnie jeden ze Spitfire'ów. Walka trwała długo – jakieś pięć minut. Jako lotnik wiesz, że to dużo. Miałem dość czasu, żeby zobaczyć tę szachownicę na masce silnika. W końcu mnie zestrzelił."

Kurt wyciągnął flaszkę wódki i zaproponował mi sznapsa. Słuchaj Kurt... mówię, jestem połamany, mnie nie wolno pić

- Skąd wiesz, że nie wolno?

Kurt zawołał lekarza, lekarz przyszedł, poszwargotali i lekarz do mnie: - Słuchaj, żebyś tylko się nie upił, ale trochę ci nie zaszkodzi, to nawet dobrze działa na organizm.

Gigantycznie mnie zaskoczył. Leżę w szpitalu ledwo odratowany, a lekarz mi mówi że trochę mogę sobie wypić bo na moje obrażenia to akurat nie szkodzi.

Kurt miał pod koniec wojny stopień majora. Na samolotach zaczął się szkolić w 1939 roku. W walkach w Polsce nie brał udziału. Zaczynał w bitwie o Anglię, a później walczył na froncie wschodnim i tam miał najwięcej, bo około 40 zestrzeleń, głównie bombowców, między innymi – TB-2. Pod koniec wojny walczył na froncie zachodnim, gdzie znów zestrzelili go Polacy. To był wesoły i otwarty chłop - kończy pan Zygmunt swoją relację, którą nagrałem za jego zgodą.

Pan Zygmunt opowiedział jeszcze

o feldfeblu, który brał do niewoli polskiego pilota.

To historia z pilotem polskim, który nazywał się Ebenrytter. Był z pochodzenia Niemcem, ale urodził się w Polsce, wychował się w Polsce i wyszkolił się w Polsce, a w czasie II wojny światowej latał na zachodzie w polskich dywizjonach. Został zestrzelony w nalocie nad północnymi Niemcami, wyskoczył na spadochronie, wylądował w polu, złapali go niemieccy żołnierze i poddał się. Jeden z tych niemieckich żołnierzy, taki feldfebel, popatrzył na naszywki „ Poland", nagle zasalutował i uśmiechając się mówi: - Słuchaj leutnant, przyjmij do wiadomości, że do niewoli bierze cię feldfebel Kowalski. A leutnant na to: – Przyjmuję, a ty feldfeblu przyjmij, że bierzesz do niewoli lotnika polskiego o nazwisku von Ebenrytter. Uśmiech znikł z twarzy feldfebla.

Zapytałem pana Zygmunta, czy pamięta imię polskiego lotnika. Nie pamiętał, więc poszukałem w internecie. Okazało się, że był to pan Eugeniusz Ebenrytter. Latał w dywizjonie 307. Po wojnie wrócił do Polski i latał w lotnictwie sanitarnym.

Spisał **Sławomir Rynek**

Samolot PZL-104 „Wilga" z odjętymi drzwiami. W kabinie spadochroniarz doświadczalny „Aviotexu" z Legionowa Sławomir Rynek podczas prób spadochronów w Toruniu i pilot Andrzej Korzeniowski, samolotowy mistrz świata w lataniu rajdowo-nawigacyjnym. Warto przypomnieć, że polscy piloci rajdowo nawigacyjni to wielokrotni mistrzowie świata, zdolni do wygrywania w konfrontacji: reprezentacja Polski – kontra reszta świata

HISTORIA BLISKA. Na Bukowcu przed 90 laty

Baloniarze przy Strużańskiej

Powyższe zdjęcie przedstawia kierownictwo i pracowników Centralnego Zakładu Balonowego w Legionowie. Pozują na dziedzińcu koszar przy ul. Strużańskiej, obok zachowanego do dziś budynku kierownictwa zakładów

W tle zwraca uwagę sosnowy las, który w 1930 r. zostanie przecięty przez nowo wytyczoną uliczkę Obrońców Lwowa

Muzeum historyczne w Legionowie

W tle zwraca uwagę sosnowy las, który w 1930 r. zostanie przecięty przez nowo wytyczoną uliczkę Obrońców Lwowa. Centralnie na krzesłach usiedli trzej zasłużeni dla Legionowa oficerowie: od lewej ppłk Aleksander Wilcz, kpt. Stanisław Mazurek oraz por. Henryk Iżyłowski.

Zdjęcie prawdopodobnie upamiętnia moment odejścia w 1929 r. dotychczasowego kierownika zakładu ppłk. A. Wilcza na stanowisko dowódcy 2. Batalionu Balonowego. A. Wilcz był doświadczonym oficerem, który kurs obserwatora balonowego ukończył w armii carskiej w Oficerskiej Szkole Aeronautycznej w Piotrogrodzie w 1917 r. Zdążył wziąć udział w walkach z niemieckimi sterowcami. Następnie, po zakończeniu wojny służył w polskich wojskach balonowych. Jesienią 1926 r. został kierownikiem Centralnego Zakładu Balonowego – przedsiębiorstwa wojskowego specjalizującego się w produkcji balonów obserwacyjnych, m.in. Caquot „R", „BD", zaporowych i kulistych. A. Wilcza upamiętnia dziś jedna z uliczek na legionowskim Bukowcu.

Inż. kpt. Stanisław Sergiusz Mazurek z Instytutu Badań Technicznych Lotnictwa (oficer w środku) został zatrudniony w Centralnym Zakładzie Balonowym 1 września 1928 r. Odtąd aż do wybuchu II wojny światowej związał się z wytwórnią. 12 września 1928 r. przyjechał do Legionowa, gdzie ppłk A. Wilcz wyznaczył go swoim zastępcą. Początkowo objął stanowisko kierownika warsztatów i wytwórni wodoru, a następnie od 1 kwietnia 1929 r. aż do wybuchu kierował Wytwórnią Balonów i Spadochronów. S. Mazurek miał w swoim życiorysie ciekawą kartę legionową, jako podoficer 1. Pułku Piechoty Legionów został ranny pod Mołodecznem. Po zakończeniu wojny ukończył Wydział Chemii Politechniki Lwowskiej.

Trzeci z oficerów, por. H. Iżyłowski, w czasie wojny był członkiem Polskiej Organizacji Wojskowej. Po odzyskaniu niepodległości przez Polskę ukończył Oficerską Szkołę Aeronautyczną w Poznaniu w 1919 r. i odtąd na stałe związał się z polskimi formacjami balonowymi. W 1925 r. objął w Legionowie stanowisko kierownika warsztatu powłokowego w Centralnym Zakładzie Balonowym. Warto dodać, że H. Iżyłowski wybudował przy ul. Polnej 39 funkcjonalistyczną willę, w której mieszkał tylko pół roku od 1 kwietnia do 1 września 1939 r.

Oficerów otaczają liczni pracownicy cywilni, wśród których rozpoznajemy m.in. majstra Michała Bakalarczyka oraz podoficerów zawodowych: plut. Mariana Masłowskiego, sierż. Zygmunta Lisowskiego i sierż. Sylwestra Krzykałę (w górnej części zdjęcia).

Jacek Szczepański

eprasa.pl 4b9bc1defa

TELEFON INTERWENCYJNY: 22 784 92 01, toiowo@toiowo.eu

LEGIONOWO

MOK zorganizuje plener malarski

Miejski Ośrodek Kultury w Legionowie serdecznie zaprasza do udziału w 2-dniowym plenerze malarskim uczestników pracowni plastycznej prowadzonej przez Barbarę Retmaniak

Plener odbędzie się na terenie parku w Jabłonnie i na rynku w Serocku lub w Legionowie. Uczestnicy sami zaopatrują się w materiały plastyczne. MOK udostępnić może sztalugi, pojemniki na wodę, krzesełka. Preferowane materiały to oczywiście płótno o wym.70×50 / lub zbliżonym / oraz akryl. Można również wykonać prace plenerowe w innych technikach plastycznych: /pastel olejna, sucha, węgiel czy akwarela...

Terminy plenerów:

Młodzież: 07 i 08 lipca, 03 i 04 sierpnia w godz.9.30- 15.00

Seniorzy : 14 i 15 lipca, 05 i 06 sierpnia w godz. 9.30-15.00

Wszelkie dodatkowe informacje będą udzielane pod nr tel. 505 910 771 lub 22 784 14 22

Zapisy będą dokonywane w biurze MOK na Targowej do 03 lipca br. w godzinach pracy biura.

źródło: **MOK Legionowo/ www.legionowo.pl**

LEGIONOWO. Powrót do normalności?

NA POWRÓT CZYNNA KASA W MOK

Jak podaje Miejski Ośrodek Kultury w Legionowie od 15 czerwca na powrót została otwarta kasa biletowa

Kasa została otwarta w związku z możliwością otrzymania zwrotu pieniędzy za opłacone bilety na odwołane imprezy. Warunkiem koniecznym jest dostarczenie biletu i paragonu. Zwrotów za bilety MOK Legionowo dokonuje do 30 czerwca.

Można dokonać zwrotu biletów na odwołane wydarzenia:

- koncert Maryli Rodowicz,
- koncert Strasznych Panów Trzech,
- bajka Czerwony Kapturek,
- Spektakl Dwa Teatry w Teatrze w Płocku.

Warunkiem koniecznym jest zwrot biletu z załączonym paragonem.

Godziny pracy kasy:

poniedziałek - od 9.00 do 16.00

wtorek - od 12.00 do 19.00

środa - od 9.00 do 16.00

czwartek - od 12.00 do 19.00

piątek - od 9.00 do 16.00

tel.: 22 784 44 99 w. 25

e-mail: kasa@moklegionowo.pl

źródło: **MOK**

LEGIONOWO. Leżaki, domek dla owadów, poidełko dla ptaków

Pierwszy ogród społecznościowy powstanie przy dworcu

Obok legionowskiego dworca powstanie pierwszy w mieście ogród społecznościowy. Zaplanowano w nim: leżaki, domek dla owadów, poidełko dla ptaków, kratownice na pnącza, nowe drzewa, krzewy i byliny z tabliczkami informacyjnymi

Ogródek społecznościowy ma powstać na fragmencie działki znajdującej się obok Centrum Komunikacyjnego i parkingu wielopoziomowego przy ul. Kościuszki. Ma to być inwestycja pokazowa, ponieważ nasadzeniami roślin zajmą się wszystkie legionowskie radne, które w 2019 r. wyszyły z inicjatywą tworzenia ogrodów społecznościowych dla mieszkańców. Firma, która wygra przetarg na stworzenie ogródka ma posadzić: 5 brzóz, 12 żywotników zachodnich, 4 krzewuszki, 6 tawulców pogiętych, 13 tawuł japońskich i 8 szarych, 24 róż krzewiastych, 4 pęcherznice kalinolistne, 11 dereni, 3 dławisze okrągłolistne. Ponadto będzie musiała dostarczyć ok. 160 sztuk bylin (lawenda, szałwia, czosnek, nagietek, nasturcja, jarmuż, burak, słonecznik, czy kocimiętka) oraz kompletu narzędzi ogrodniczych. Liderką projektu jest radna Matylda Durka. **red.**

Radna Matylda Durka, liderka projektu

LEGIONOWO. To była już XI edycja konkursu

KONKURS HISTORYCZNY

Zakończyła się XI edycja Konkursu Wiedzy o Polskim Państwie Podziemnym, Armii Krajowej i Szarych Szeregach. W piątek 19 czerwca miało miejsce wręczenie nagród laureatom

Konkurs organizowany jest corocznie przez Muzeum Historyczne w Legionowie we współpracy ze Stowarzyszeniem Zespołu Ochrony Pamięci Armii Krajowej „Brzozów" w Legionowie pod patronatem Światowego Związku Żołnierzy Armii Krajowej.

Celem konkursu jest budzenie zainteresowania młodego pokolenia historią walki Polaków o niepodległość podczas II wojny światowej na terenie powiatu legionowskiego.

Nagrody i wyróżnienia otrzymali uczniowie startujący w dwóch kategoriach: uczniów szkół podstawowych oraz szkół ponadpodstawowych. Nagrodzeni zostali również uczestnicy dodatkowego zadania plastycznego, które w tej edycji odbyło się pod hasłem „Poznaję miejsca pamięci...".

UM Legionowo/red.

PIŁKA RĘCZNA. Łódź, sobota, godz. 17

Baraż o superligę!

Na tę wiadomość piłkarze ręczni, trenerzy, zarządy klubów, kibice w Legionowie i Ostrowie Wielkopolskim czekali z utęsknieniem i coraz większą niecierpliwością. Wreszcie (wtorek 22 bm.) się pojawiła

Komisarz zawodów pierwszoligowych ZPRwP oficjalnym pismem poinformował, że mecz barażowy o PGNIG Superligę odbędzie się w najbliższą sobotę w hali łódzkiej „Anilany" (początek godz.17). To jedno spotkanie zadecyduje o tym, który z dwóch zespołów (KPR Legionowo bądź KPR Ostrovia Ostrów Wielkopolski) wygrają rozgrywki pierwszoligowe sezonu 2019/2020 i pod względem sportowym będą uprawnione do gry w następnym sezonie, w najwyższej klasie rozgrywkowej, czyli PGNiG Superlidze.

Jak już informowaliśmy na naszych łamach, w drugiej połowie marca br, w związku z epidemią koronawirusa COVID 19 zarząd ZPRwP podjął decyzję o zakończeniu rozgrywek I ligi z zachowanie ówczesnej aktualnej klasyfikacji. Początkowo dla trzech najlepszych drużyn pierwszoligowych w grupach A, B i C miał być rozegrany turniej barażowy, którego zwycięzca uzyskałby prawo sportowego awansu do superligi. Po wycofaniu się ze względów finansowych najlepszej drużyny grupy A, czyli Nielby Wągrowiec, na placu boju pozostały zespoły z Legionowa i Ostrowa Wielkopolskiego i miały w pierwszej wersji rozegrać dwumecz. Terminu tego dwumeczu nie ustalono, a oba zespoły przechodzić miały do końca czerwca tzw. proces Licencyjny, który pod względem organizacyjnym i finansowym upoważniałby każdą z drużyn w tzw. profesjonalnej lidze zawodowej, czyli PGNiG Superlidze. Na temat wyników tego procesu licencyjnego wyników brak, jest natomiast decyzja o łódzkim spotkaniu obu zespołów. Jednocześnie w obu klubach, jak można było przeczytać nie tylko w mediach społecznościowych pojawiły się apele o wsparcie finansowe klubów przez fanów drużyn. Zresztą gospodarcze skutki epidemii pod znakiem zapytania postawiły przyszłe budżety nie tylko klubowe, także samorządowe, możliwości wspierania zespołów przez jeszcze do niedawna potencjalnych sponsorów. Czy ZPRP , także profesjonalna liga szczypiorniaka wezmą to pod uwagę? Póki co pytanie to retoryczne, a grać trzeba i to już w najbliższą sobotę w Łodzi.

Trener Krzysztof Lipka wraz z prezesem KPR Legionowo, Dominikiem Brinovcem długo czekali na decyzję o barażowym spotkaniu Fot. fotoMiD

Piłkarze ręczni KPR Legionowo „pod parą" byli od 1 maja br., kiedy to zgodnie z epidemicznymi obostrzeniami rozpoczęli treningi na świeżym powietrzu, na sportowych boiskach. Z czasem trafili pod dach do DPD Areny Legionowo. Trenowali i czekali, co też uradzi centrala, niepewni losu swojej drużyny, swojej przyszłości. Oprócz gier wewnętrznych żadnego sparingu nie rozegrali, teraz w Łodzi stoczą bezpośrednią rywalizację po trzy i pół miesięcznej przerwie stoczą rywalizację w warunkach meczowych. Będzie to zresztą pierwszy oficjalny mecz klubowego, krajowego handballu.

- Pod względem fizycznym – mówi grający trener KPR Legionowo, **Krzysztof Lipka** – jesteśmy do tego niezwykłego wyzwania przygotowani. Czy trafimy z pikiem formy, po takiej przerwie, bez gier sparingowych? Trudno na to pytanie odpowiedzieć. Doceniamy klasę rywala, znamy jego mocne i słabsze strony. Wiem, że drużyna gotowa jest na walkę, zostawi na parkiecie serducho. Wszyscy zawodnicy, których miałem do dyspozycji w ostatnim meczu są gotowi do gry, nikt nie jest kontuzjowany. Będziemy się starali rzecz jasna ten mecz wygrać, Bez względu na to jak potoczą się dalej losy naszego zespołu. Chcemy udowodnić, że to co zależy od nas - zrobiliśmy. Wiem, wiem rywale myślą podobnie, też mają swoje atuty. O losie tej rywalizacji, mogą więc zadecydować detale, dyspozycja dnia, psychiczna odporność na stres, dwa, trzy błędy. Nastawiamy się na walkę i sportową rywalizację. Zobaczymy…- kończy krótką wypowiedź K. Lipka, przed meczem w Łodzi.

(jb)

Od kapitana zespołu Michała Prątnickiego będzie sporo zależało w łódzkim barażu

Fot. fotoMiD

Ostatnie spotkanie o pierwszoligowe punkty nasi szczypiorniści rozegrali w ostatnim dniu lutego br.

Fot. fotoMiD

eprasa.pl 4b9bc1defa

TELEFON INTERWENCYJNY: 22 784 92 01, toiowo@toiowo.eu

PIŁKA NOŻNA. Remis i porażka Legionovii

Dwa mecze – jeden punkt

W ubiegłym tygodniu drugoligowi piłkarze Legionovii najpierw w środę zremisowali u siebie (2-2) z GKS Katowice, aby w sobotę przegrać (0-2) w Stalowej Woli z miejscową „Stalówką". W dwóch meczach zdobyty jeden punkt nie poprawia rzecz jasna sytuacji naszej drużyny,, która na siedem kolejek przed zakończeniem sezonu 2020/2021 staje się „pewniakiem" do spadku

Nie piszę tego, aby „dołować" nasz zespół, odbierać piłkarzom i kibicom tlące się jeszcze nadzieje, że uda się dokonać niemożliwego. Matematycznie szanse na utrzymanie się w II lidze jeszcze są. W siedmiu pozostałych do rozegrania spotkaniach można przecież zdobyć jeszcze 21 „oczek", ale …Pomarzyć dobra rzecz.

Remis z wiceliderem

Wicelider rozgrywek, katowicki GKS choć przejechał do Legionowa bez jednego ze swoich asów, „odpoczywającego" za żółte kartki Adriana Błąda, nie ukrywał, że będzie chciał zagarnąć pełną pulę punktową. Był tego bliski, w środowym meczu dwukrotnie prowadził, ale skazywanym „na pożarcie" podopiecznym trenera Bogdana Jóźwiaka ambicji i woli walki nie zabrakło. Gonili wynik, wywalczyli remis.

Od początku spotkania goście byli zespołem ciut lepszym. Prowadzili grę, byli szybsi, z większą swobodą wymieniali piłkę. Z ich optycznej przewagi na boisku niewiele jednak wynikało. Okazało się natomiast, że najskuteczniejszą bronią wicelidera były stałe fragmenty gry. Po raz pierwszy zademonstrowali to w 24 min. Po płaskim kornerze, bitym na tzw. krótki róg, ich kapitan, 28 letni obrońca **Arkadiusz Jędrych** (wychowanek Znicza Pruszków) uprzedził naszą defensywę i precyzyjnym strzałem dał „GKS-ie" prowadzenie. Nasi nie zwiesili głów i jeszcze przed przerwą (43') doprowadzili do remisu. Po faulu w polu karnym na Karolu Podlińskim, sędzia wskazał na "wapno", a karnego na bramkę zamienił, myląc bramkarza Bartosza Mrozka – legionowski kapitan **Patryk Koziara.**

Po przerwie Michała Burego zmienił Kacper Kaczorowski i był „zamieszany" w stratę drugiego gola przez Legionovię. Zmiennik za faul w swojej pierwszej akcji ujrzał żółtą kartkę, a goście rzut wolny zamienili na gola. W roli kata naszej drużyny ponownie wystąpił Mazowszanin – A. Jędrych. Tym razem po dośrodkowaniu znalazł lukę w ustawieniu naszej defensywy i strzałem głową pokonał Damiana Podleśnego. Nasz zespół do ponownego wyrównania stanu meczu doprowadził w 69. minucie. Warto podkreślić, że ożywienie w szeregach Legionovii spowodowało m.in. wejście na boisko, szybkiego Mateusza Małka. Po małym „kotle" pod bramką rywali dwukrotnie strzelał z dystansu P. Koziara. Po strzale z prawej nogi piłka została zblokowana, ale trafiła ponownie do legionowskiego kapitana. Ten uderzył futbolówkę lewą nogą. Lot piłki leciutko zmienił **Andrzej Trubeha** i było 2-2.

Mimo prób obu zespołów wynik, w ostatnich 20. minutach, nie uległ już zmianie. Remis z wiceliderem jest tym bardziej godny uznania, że Legionovia przez ostatnie pięć minut musiała sobie radzić w dziesiątkę. Po czerwonej kartce (druga żółta w kolejności) boisko musiał opuścić Daniel Choroś.

Oto skład Legionovii w meczu z GKS Katowice: **Podleśny – Bury(46'Kaczorowski), Zembrowski, Choroś, Maślanka, Będzieszak (64'Trubeha), Kluska (77'Zaklika), Koprowski, Koziara, Bajdur (61' Małek), Podliński.**

Połówka to za mało

W sobotnim meczu, już z częściowym udziałem publiczności w Stalowej Woli, nasza drużyna dzielnie walczyła przez pierwszą połowę meczu. Niby gospodarze prowadzili grę, stworzyli 2-3 sytuacje pod naszą bramką, ale wymiernego efekty z tego nie było. Dopiero po przerwie „Stalówka" solidniej przycisnęła i zdobyła dwa gole. Pierwszego już w 51.minucie strzelił najlepszy snajper tego zespołu Michał Fidziukiewicz, a dziesięć minut wynik spotkania podwyższył i jednocześnie ustalił, wychowanek gospodarzy Kacper Śpiewak. Legionovia najlepszą okazję na zdobycie gola miała w końcówce spotkania, po wejściu na boisko Andrzeja Trubehy. W pomeczowej wypowiedzi trener Bogdan Jóźwiak, przyznał, że zespół Stali był tego dnia zespołem lepszym od naszej drużyny. W Stalowej Woli nadzieje, na utrzymanie zespołu wśród drugoligowców, po zainkasowaniu trzech punktów są coraz większe, w Legionowie słabną z każdym rozegranym spotkaniem…

Oto skład Legionovii ze Stalowej Woli: **Podleśny – Bury (82' Kaczorowski), Waleńcik, Zembrowski, Weremko, Zaklika, Koprowicz (57'Kluska), Koziara, Małek (72'Trubeha), Maślanka (62'Bajdur), Podliński.**

W sobotę (godz. 12), na swoim stadionie Legionovia podejmuje Resovię Rzeszów.

(jb)

TAK GRAŁA II LIGA

Wyniki 26.kolejki: Legionovia – GKS 2-2,Stal S.W. – Stal Rz. 3-0, Błękitni – Bytovia 1-3, Olimpia – Gryf 3-1, Górnik Ł. – Znicz 1-0, Skra – Resovia 0-0, Garbarnia – Widzew 1-3, Lech II – Elana 2-2, Pogoń – Górnik P. 1-3.

Wyniki 27.kolejki: Stal St. W. – Legionovia 2-0, Resovia – Stal Rz. 0-0, Widzew – Lech II 3-2, Elana – Górnik P. 1-4, GKS – Garbarnia 2-0, Znicz – Skra 2-1, Gryf – Górnik Ł. 1-2, Bytovia – Olimpia 1-0, Błękitni – Pogoń 2-3.

1. Widzew Łódź	54(16-6-5)	56-26
2. GKS Katowice	51(15-6-6)	48-30
3. Górnik Łęczna	49(14-7-6)	36-31
4. Resovia Rzeszów	45(12-9-6)	44-24
5. Olimpia Elbląg	44(11-11-5)	40-26
6. Bytovia Bytów	43(12-7-8)	39-36
7. Błękitni Stargard	38(11-5-11)	43-45
8. Górnik Polkowice	37(10-7-10)	47-35
9. Elana Toruń	36(10-6-11)	36-38
10. Pogoń Siedlce	36(11-3-13)	40-44
11. Stal Rzeszów	35(10-5-12)	41-39
12. Skra Częstochowa	35(10-5-12)	23-35
13. Znicz Pruszków	34(10-4-13)	36-45
14. Stal Stalowa Wola	34(9-7-11)	33-39
15. Lech II Poznań	34(8-10-9)	35-38
16. Garbarnia Kraków	32(8-8-11)	30-33
17. Legionovia Legionowo	20(5-5-17)	24-49
18. Gryf Wejherowo	14(3-5-19)	21-59

W następnej kolejce (27 bm.) grają: Legionovia –Resovia, Skra – Gryf, Stal Rz. – Znicz, Pogoń – Elana, Górnik P. – Widzew, Lech II – GKS, Górnik Ł.- Bytovia, Olimpia – Błękitni, Stal S.W. – Garbarnia. **(jb)**

Rafał Zembrowski w starciu z Piotrem Kurbielem. Obok Oskar Koprowski, z tyłu Daniel Choroś Fot. fotoMiD

Mobilizacja i duch w zespole jeszcze są. Drużyna chce grać do końca Fot. fotoMiD

Michał Bajdur miał w meczu przeciwko „Geks-ie" swoją szansę. Zamiast jednak strzelać próbował podawać… Fot. fotoMiD

Marcin Kluska kontra Szymon Kiebzak i Zbigniew Wojciechowski Fot. fotoMiD

eprasa.pl 4b9bc1defa