REKLAMA

ALTO reklama
ul. Belzacka 67
(okolice KWADRATU i POLOmarketu)
tel. 608 058 558 • biuro@altoreklama.com

9 lipca 2025 r. Nr 17 ISSN 1427 - 9096 indeks 337846 3,50 zł (w tym 5% VAT)

Trybunalski Tydzień

ISSN 1427-9096 17

Numer w sprzedaży do 22.07.2025

Piotrków Trybunalski, Aleksandrów, Czarnocin, Gorzkowice, Grabica, Sulejów, Łęki Szlacheckie, Moszczenica, Wola Krzysztoporska, Wolbórz

Piotrkowskie rzeźby z PRL-u dostaną nowe życie

Już trochę zapomniane, zardzewiałe i zarośnięte – metalowe rzeźby z czasów Polski Ludowej „ozdabiają" dawne osiedle 35-lecia PRL w Piotrkowie Trybunalskim. Pozostałości po sztuce socrealizmu znajdziemy również na osiedlach „Barbórka" czy „Wyzwolenia". Teraz część z nich zamiast trafić na złom, może dostać nowe życie.

czytaj na str. 4

Zapierające dech w piersiach podniebne akrobacje, czyli Fly Fest 2025

czytaj na str. 5

Tłumy widzów, warkot silników i zapierające dech w piersiach podniebne akrobacje – w Piotrkowie Trybunalskim odbył się FlyFest 2025.

NA SYGNALE

czytaj na str. 6

Tragiczny początek wakacji nad Zalewem Sulejowskim

REKLAMA

eprasa.pl 4ba29a1693

Kronika trybunalska (i nie tylko) z…przymrużeniem oka

fot. Archiwum ePiotrkow.pl

W Piotrkowie trwa walka z uchodźcami. Na razie tylko słowna. Kolejni prawicowi politycy przyjeżdżają do miasta i namawiają do podpisywania się pod wnioskiem o referendum ws. odwołania prezydenta, miejskiej rady i Centrum Integracji Cudzoziemców. Tzn. nie odwołania tego ostatniego, tylko wyrażenia niezgody na powstanie tej instytucji. Ostatnio namawiali do tego: Mariusz Błaszczak, Mariusz Gosek i Janusz Kowalski. Tym razem zabrakło Roberta Bąkiewicza, co może nieco zmniejszyć siłę oddziaływania.

Nazywany przez złośliwych internautów „zawodnikiem pierwszej rundy" Kamil Majchrzak pokazał, że chyba trzeba mu zmienić pseudonim. W najstarszym i najbardziej prestiżowym turnieju tenisowym świata, Wimbledonie, dotarł do rundy czwartej. O Piotrkowie za sprawą Kamila było więc głośno. Na szczęście tym razem pozytywnie.

W piotrkowskim szpitalu przy ul. Rakowskiej doszło do dość niepokojącego zdarzenia. Otóż do pracownicy wykonującej obowiązki służbowe w jednym z pomieszczeń poradni podszedł nieznany jej mężczyzna, który następnie wyciągnął ze swojego plecaka przedmiot przypominający pistolet. Przybyli na miejsce policjanci obezwładnili tego człowieka i zabrali mu przedmiot. Trwa ustalanie, czy to był pistolet, czy jednak tylko coś, co pistolet przypominało.

Prezydent Juliusz Wiernicki powołał do życia Piotrkowską Radę Sportu. Ma to być ciało doradcze włodarza miasta. W skład ciała wchodzą przedstawiciele piotrkowskich klubów, UM, OSIR-u, radny i przedsiębiorcy. Patrząc na listę członków ciała, trochę się zastanawiam, a może nawet lekko niepokoję, żeby niektórzy nie dali ciała.

Za nami pierwsza w tym sezonie piotrkowska potańcówka na Rynku Trybunalskim. Pamiętam te sprzed roku, gdzie zdarzały się wspólne, rodzinne tańce ważnych miejskich urzędników. Oglądając zdjęcia i filmiki z ostatniej dochodzę do wniosku, że sporo się pozmieniało.

Marcin Cecotka

fot. FZ

Szanowni Państwo,

Z całego serca dziękujemy za Państwa bezinteresowną pomoc i oddanie krwi na rzecz naszego taty i męża **Witolda Maćkowiaka**. Wasza ofiarność była niezwykle cenna i pomogła wrócić mu do zdrowia. Każda oddana dla niego kropla krwi dała mu szansę na powrót do normalności. Jesteście wzorem wrażliwości i gotowości do niesienia pomocy. Dziękujemy za Waszą postawę i za to, że jesteście z nami.

Z wyrazami szacunku

Izabela Maćkowiak z dziećmi

OGŁOSZENIE

REKLAMA

eprasa.pl 4ba29a1693

Dróżdż: Mamy wszystkie podpisy. Konferencja Mariusza Błaszczaka w Piotrkowie ws. referendum

W Piotrkowie Trybunalskim odbyła się konferencja prasowa z udziałem byłego ministra obrony narodowej Mariusza Błaszczaka, posłanki Anny Milczanowskiej, posłów Mariusza Goska i Janusza Kowalskiego, radnej sejmiku Beaty Dróżdż oraz Łukasza Janika - radnego rady miasta. Spotkanie zorganizowano w związku z trwającą zbiórką podpisów pod dwoma inicjatywami referendalnymi: jedną dotyczącą sprzeciwu wobec utworzenia Centrum Integracji Cudzoziemców w mieście, drugą – zmierzającą do odwołania lokalnych władz samorządowych. Podczas konferencji zapytaliśmy o liczbę zebranych podpisów.

Radna Sejmiku Województwa Łódzkiego - Beata Dróżdż, która poinformowała, że do zakończenia zbiórki podpisów pozostał zaledwie tydzień, a zainteresowanie mieszkańców jest duże. Podpisy zbierane są codziennie pod galerią handlową oraz w biurze poselskim przy ul. Konarskiego.

– Jesteśmy już na finale. Mieszkańcy Piotrkowa zgłaszają się do nas bardzo chętnie – **mówiła Dróżdż**, zapowiadając wystąpienie Mariusza Błaszczaka, który przyjechał do Piotrkowa prosto z granicy polsko-niemieckiej.

W swoim wystąpieniu Błaszczak podkreślił, że Polska stoi w obliczu realnego zagrożenia związanego z nielegalną imigracją, za którą jego zdaniem odpowiada „uległa polityka Donalda Tuska wobec Niemiec". Jak twierdził, niemieckie służby mają podrzucać do Polski migrantów z Afryki i Azji, a rząd Platformy Obywatelskiej – nie tylko się na to godzi, ale wręcz wydał stosowne rozkazy Straży Granicznej.

– To trzeba przerwać. Z tym należy skończyć – apelował Błaszczak.

Jak dodał, mimo ogłoszonego przywrócenia kontroli granicznej po stronie polskiej, sytuacja w jego ocenie nie ulegnie poprawie, ponieważ Straż Graniczna jest niedoinwestowana i niezdolna do skutecznego działania.

Były minister zapowiedział, że posłowie PiS oraz Ruch Obrony Granic będą na bieżąco kontrolować działania służb.

– Polski trzeba pilnować – mówił.

Jednym z kroków w tym kierunku ma być projekt ustawy zgłoszony przez Klub PiS, który zakłada utworzenie listy państw, których obywatele nie byliby wpuszczani do Polski.

Drugą inicjatywą promowaną przez Błaszczaka i towarzyszących mu polityków jest zorganizowanie ogólnopolskiego referendum przeciwko tzw. paktowi migracyjnemu. Polityk podkreślił, że jego zdaniem Tusk „unieważnił" podobne referendum w 2023 roku, co jego zdaniem świadczy o braku szacunku dla głosu obywateli.

W odniesieniu do Piotrkowa Trybunalskiego Błaszczak ostro sprzeciwił się planom powstania Centrum Integracji Cudzoziemców. Jego zdaniem takie placówki są miejscem „zasiedlenia przez nielegalnych migrantów", które – według relacji z innych państw Europy – stają się strefami wyłączonymi spod kontroli służb porządkowych.

– Czy chcą państwo, żeby obywatelki Piotrkowa bały się wyjść po zmroku? – **pytał Błaszczak.**

Według niego lokalne władze nie stoją na straży bezpieczeństwa mieszkańców, dlatego konieczne jest ich odwołanie.

Radna sejmiku Beata Dróżdż poinformowała, że komitet zebrał już wymaganą liczbę podpisów pod obiema inicjatywami referendalnymi: w sprawie odwołania prezydenta i Rady Miasta Piotrkowa oraz przeciwko utworzeniu Centrum Integracji Cudzoziemców. Teraz celem jest zebranie nadmiaru podpisów, ponieważ – jak zaznaczyła – część z nich może zostać zakwestionowana na etapie weryfikacji.

– Wiemy, że wszystkie podpisy będą dokładnie sprawdzane, dlatego musimy mieć zdecydowaną „górkę". Chcemy uniknąć sytuacji, w której z powodu formalności referendum nie dojdzie do skutku – **powiedziała Dróżdż.**

Do głosu dołączyli również inni parlamentarzyści. Posłanka Anna Milczanowska oraz poseł Mariusz Gosek zachęcali mieszkańców do udziału w zbiórce podpisów, zaznaczając, że wolontariusze obecni są nie tylko w centrum miasta, ale także przy okazji lokalnych wydarzeń.

Poseł Janusz Kowalski określił Piotrków jako „pierwsze miasto, które daje sygnał całej Polsce", że możliwa jest skuteczna obywatelska reakcja na politykę migracyjną rządu. Zgromadzeni politycy nie szczędzili krytyki lokalnym władzom samorządowym, sugerując, że ich akceptacja dla polityki rządu w tej sprawie powinna skutkować ich odwołaniem w referendum.

– Polacy nie chcą nielegalnej imigracji. Jeżeli samorządowcy będą działać przeciw interesowi mieszkańców, muszą się liczyć z reakcją obywateli – **mówił Kowalski.**

Konferencja w Piotrkowie Trybunalskim wpisuje się w szerszą ogólnopolską kampanię Prawa i Sprawiedliwości oraz środowisk związanych z Ruchem Obrony Granic, której celem jest wywarcie presji na rząd w sprawie polityki migracyjnej. Ostra retoryka, obecność czołowych polityków i zaangażowanie lokalnych struktur partii pokazują, że temat imigracji ma być jednym z głównych elementów nadchodzącej kampanii samorządowej i parlamentarnej.

Czy inicjatywy referendalne w Piotrkowie zakończą się sukcesem – okaże się w najbliższych tygodniach.

IS

Stanowisko Juliusza Wiernickiego w sprawie działalności Straży Narodowej w Piotrkowie oraz dezinformacji dotyczącej imigracji

Prezydent Piotrkowa Trybunalskiego, Juliusz Wiernicki odnosi się do palącej miasto sprawy nielegalnej imigracji, ośrodków dla imigrantów oraz działania Straży Narodowej na terenie miasta. Przeczytaj oświadczenie prezydenta.

Stanowisko Prezydenta Miasta Piotrkowa Trybunalskiego w sprawie działalności tzw. Straży Narodowej w Piotrkowie Trybunalskim oraz dezinformacji dotyczącej imigracji

Po pierwsze – dementuję i stanowczo zaprzeczam: Na terenie miasta Piotrkowa Trybunalskiego NIE POWSTANIE żaden ośrodek dla nielegalnych migrantów, NIE ISTNIEJĄ ani NIE SĄ PROWADZONE żadne działania zmierzające do utworzenia Centrum Integracji Cudzoziemców (CIC). Takie informacje to celowa dezinformacja, służąca jedynie wzbudzaniu lęku, niepokoju społecznego oraz podważaniu zaufania do władz samorządowych.

Po drugie – prawda o cudzoziemcach w naszym mieście: Obcokrajowcy przebywający w Piotrkowie Trybunalskim to osoby legalnie zatrudnione, wykonujące pracę w lokalnych firmach logistycznych, produkcyjnych, usługowych i rolniczych. Ich obecność wspiera lokalny rynek pracy, szczególnie tam, gdzie od dawna brakuje rąk do pracy. Dominują wśród nich obywatele Ukrainy oraz innych krajów Europy Wschodniej, a nie – jak twierdzą niektóre środowiska – migranci z Afryki czy Bliskiego Wschodu.

Po trzecie – działanie tzw. „Straży Narodowej": Akcje prowadzone w przestrzeni publicznej, w tym zbieranie podpisów w atmosferze zastraszania, posługiwanie się zmanipulowanymi zdjęciami oraz bezpodstawne oskarżenia o „sprowadzanie nielegalnych migrantów", uznajemy za skrajnie nieodpowiedzialne i szkodliwe społecznie. Takie działania nie mają nic wspólnego z troską o dobro mieszkańców – są elementem kampanii politycznej, której celem jest zdestabilizowanie miasta i wywołanie sztucznego kryzysu zaufania.

Po czwarte – wspólne stanowisko władz miasta: Rada Miasta Piotrkowa Trybunalskiego oraz Prezydent Miasta zajęli wspólne, jasne stanowisko – stanowczo sprzeciwiamy się wszelkim formom nielegalnej migracji oraz relokacji migrantów. Miasto nie uczestniczy, nie wspiera i nie planuje żadnych projektów związanych z osiedlaniem nielegalnych cudzoziemców. Bezpieczeństwo i dobro mieszkańców zawsze pozostaje naszym priorytetem.

Nie dajmy się podzielić. Proszę o sprawdzanie informacji w oficjalnych źródłach i nieuleganie emocjom podsycanym przez skrajne grupy. Miasto Piotrków Trybunalski to wspólnota oparta na szacunku, bezpieczeństwie i współpracy. Nie pozwólmy, by była niszczona przez fake newsy i polityczne manipulacje.

Prezydent
Juliusz Wiernicki

eprasa.pl 4ba29a1693

Piotrkowskie rzeźby z PRL-u dostaną nowe życie

Już trochę zapomniane, zardzewiałe i zarośnięte – metalowe rzeźby z czasów Polski Ludowej „ozdabiają" dawne osiedle 35-lecia PRL w Piotrkowie Trybunalskim. Pozostałości po sztuce socrealizmu znajdziemy również na osiedlach „Barbórka" czy „Wyzwolenia". Teraz część z nich zamiast trafić na złom, może dostać nowe życie.

Rzeźb ostało się już tylko kilka – wykonane z metalu, o abstrakcyjnej formie i geometrycznych kształtach. Mają różną wysokość i zrobione zostały najprawdopodobniej w jednym z piotrkowskich zakładów po godzinach pracy. Te z 35-lecia PRL-u zostały zainstalowane najpewniej dzięki staniom Ryszarda Warzochy, który był odpowiedzialny za projektowanie i wykonanie elementów małej architektury na piotrkowskich osiedlach. W 1979 roku był również współtwórcą pamiętnej „Wioski Wikingów" powstałej na Dożynki Centralne. Do czasów obecnych ostało się pięć rzeźb ukrytych między blokami przy Al. Armii Krajowej i ul. Belzackiej.

Górnik z hutnikiem oraz herb miasta

Nieco bardzie monumentalne dzieła ukryte są pomiędzy drzewami, również przy Al. Armii Krajowej, nieopodal ronda Bitwy Warszawskiej 1920. Dwa duże stalowe pomniki przedstawiają popularny w czasach minionych wizerunek hutnika i górnika, co miało symbolizować i czcić czyn pracy robotników z zakładów „FMG Pioma" i piotrkowskich hut. Drugi pomnik przedstawia herb miasta, którym szczyciliśmy się do 1998 roku. Z tego samego okresu ostał się jeszcze jeden pomnik zlokalizowany przy ul. Wyzwolenia. Ten jest już mniej imponujący – przedstawia abstrakcyjne koła.

Moc internetu

Przed południem w poniedziałek 7 lipca na grupie Facebook „Jestem z Piotrkowa Trybunalskiego" pojawiła się informacja, że podczas prac ziemnych obok wieżowców znajdujących się przy ul. Armii Krajowej jedna z metalowych rzeźb została wykopana i położona obok wykopu. Luis Nowicki, miłośnik Piotrkowa i jego historii natychmiast zareagował i poinformował o sprawie Urząd Miasta. Sprawa poruszyła mieszkańców, którzy zaczęli wspominać rzeźby ze swojej młodości.

Inżynier miasta zareagował błyskawicznie

Adam Bak, inżynier miasta po porozumieniu z prezydentem Juliuszem Wiernickim, widząc potencjał historyczny i kulturowy rzeźb postanowił ocalić dzieła sztuki z poprzedniej epoki.

- No właśnie ceni się takie akcje społeczne, gdzie mieszkańcy zgłaszają, chociażby właśnie rzeźby, które wymagają takiego szczególnego zainteresowania. Te, o których było ostatnio głośno, znajdujące się w okolicy Armii Krajowej. Przez lata tak naprawdę nie były dobrze zadbane. Porozumieliśmy się z Piotrkowską Spółdzielnią Mieszkaniową w zakresie tych rzeźb. Faktycznie były demontowane, natomiast z tego, co wiem, to tylko tymczasowo na czas prowadzenia robót i z powrotem mają zostać tam ułożone. A inicjatywa miasta jest taka, że być może jeżeli Spółdzielnia Mieszkaniowa wyrazi zgodę, miasto mogłoby przyjąć jej i podjąć próby odnowienia tych elementów, dlatego że, tak jak mówię, o historię należy dbać – podkreśla.

Inżynier miasta dodaje, że po wyremontowaniu i odmalowaniu, rzeźby mogłyby stanąć w nowym, bardziej wyeksponowanym miejscu. Padają propozycję np. placu przy Mediatece 800-lecia. Trzeba również odtworzyć historię dzieł sztuki, tak aby była dostępna dla kolejnych pokoleń.

Czy inne zapomniane już rzeźby z czasów PRL-u zostaną wyremontowane?

- No oczywiście, że tak, bo właśnie takie drobne sytuacje związane z tą obawą mieszkańców o usunięciu tych rzeźb przy Al. Armii Krajowej, zaraz poruszyło kwestie kolejnych rzeźb, które przez lata były gdzieś schowane między drzewami. Tak zupełnie niewidocznie i mieszkańcy sobie o tym przypominają, a my jako miasto, chcemy zadbać o historię w sposób należyty. W przypadku tych, czy w każdej innej kolejnej rzeźby, jeżeli pojawi się wola ich odnowienia, to absolutnie nie ma sprzeciwu ze strony prezydenta, a jedynie chęci na rozmowy – dodaje Adam Bak.

Mieszkańcy patrzą z nostalgią

Na plany remontu rzeźb i przywrócenia im blasku patrzą mieszkańcy piotrkowskich osiedli. Wielu z nich widzi zardzewiałe kawałki metalu jako miejsce wspaniałej dziecięcej zabawy. Monumenty były oczami dzieci widziane jako sklepy, place zabaw, czy wyimaginowane pojazdy.

- Ja się wychowałam na tych rzeźbach i powinny one zostać, jak się na nie patrzy, to przypomina się dzieciństwo. Chodziliśmy po nich i wspinaliśmy się, można było wyobrazić sobie ladę sklepową. Trzeba je zachować – mówiła mieszkanka bloku przy Al. Armii Krajowej.

- Mogliby je, chociaż farbą pomalować, bo są zardzewiałe i zniszczone. Są tu chyba od zawsze z tego, co pamiętam i wpisały się w krajobraz osiedla. Jak by mieli je przenosić to może na plac pomiędzy blokami, bo tam więcej ludzi chodzi i ludzie by się nimi zainteresowali, teraz są zarośnięte i brzydkie – mówi piotrkowianka.

W Koninie się udało

Podobne dzieła sztuki znajdują się w wielu polskich miastach, pasjonaci często tworzyli je po godzinach w zakładach pracy, aby troszkę rozjaśnić szarość lat PRL-u. W Koninie pięć metalowych rzeźb zostało uratowanych tuż przed wywiezieniem na skup złomu. Czekały kilka lat na renowacje i po zainteresowaniu się tematem przez pracowników lokalnego muzeum, stały się atrakcją turystyczną i cieszą oko zarówno młodych, jak i wywołują nostalgiczne emocje wśród starszych mieszkańców miasta. Czy w Piotrkowie Trybunalskim również doczekamy się miejsca, w którym piotrkowskie „rakiety", „hutnicy" czy „zamki" staną się atrakcją z prawdziwego zdarzenia?

tekst i fot. Filip Zieliński

DACHY
TEAM-BUD
www.team-bud.pl
HURTOWNIA
Piotrków Trybunalski
ul. Wojska Polskiego 232
tel. 44 646 23 49
kom. 509 264 280
TIGRA PANELOWA
OFERUJEMY
Blachodachówki Tigra i Novatik
Dachówki ceramiczne i cementowe
Papy i gonty bitumiczne
Rynny PCV i metalowe
Okna dachowe 3 szyby: PCV i drewniane
Blachy płaskie
Akcesoria dachowe
Transport HDS
NAJWIĘKSZY WYBÓR
NISKIE CENY

eprasa.pl 4ba29a1693

Zapierające dech w piersiach podniebne akrobacje, czyli Fly Fest 2025

Tłumy widzów, warkot silników i zapierające dech w piersiach podniebne akrobacje – W Piotrkowie Trybunalskim odbyła się międzynarodowa impreza lotnicza FlyFest 2025. Tegoroczna edycja była szczególna – Aeroklub Ziemi Piotrkowskiej, organizator wydarzenia, świętuje swoje 50-lecie. Z tej okazji przygotowano wyjątkowo bogaty program pokazów oraz liczne atrakcje dla całych rodzin.

Więcej zdjęć i relację video znajdziesz na portalu ePiotrkow.pl

eprasa.pl 4ba29a1693

Tragiczny początek wakacji nad Zalewem Sulejowskim

Dwie osoby utonęły na początku lipca w Zalewie Sulejowskim. Jedną z ofiar był poszukiwany przez całą dobę 15-latek, a drugą 33-letni mężczyzna. Prokuratura Rejonowa w Piotrkowie Trybunalskim wszczęła dwa odrębne śledztwa w sprawach nieumyślnego spowodowania śmierci obu ofiar.

Poszukiwania 15-letniego Kacpra trwały od 2 lipca, gdzie przebywał wraz ze znajomymi przy Campingu ŁOŚ w Leonowie. W działaniach uczestniczyli policjanci, strażacy oraz ratownicy WOPR. Teren był przeczesywany zarówno z lądu, jak i w wodzie – z użyciem sonarów i specjalistycznego sprzętu. Niestety ciało nastolatka zostało wyłowione 3 lipca z Zalewu Sulejowskiego około godziny 15:30.

Do kolejnego dramatycznego zdarzenia doszło w czwartek, 3 lipca, około godziny 14:00 w miejscowości Barkowice nad Zalewem Sulejowskim, w okolicy popularnej „Róży Wiatrów". 33-letni mieszkaniec Piotrkowa Trybunalskiego utonął zaledwie kilka metrów od brzegu. Jak udało się ustalić, mężczyzna wypłynął na wodę na dmuchanym materacu razem z kolegą. W pewnym momencie jeden z nich wskoczył do wody, natomiast 33-latek postanowił dopłynąć do brzegu. Tuż przy linii brzegowej zeskoczył z materaca do wody – i zaczął się topić.

Na plaży przebywały inne osoby, ale – jak twierdzi jeden ze świadków – nikt z obecnych nie potrafił pływać i nie był w stanie pomóc. Ratownicy rozpoczęli akcję poszukiwawczą, niestety zakończyła się ona tragicznie. Ciało mężczyzny odnaleziono i wyłowiono z wody przed godziną 18.

– Policjanci pod nadzorem prokuratury wyjaśniają okoliczności śmierci 33-letniego mężczyzny, który 3 lipca przebywając nad Zalewem Sulejowskim w miejscowości Barkowice wypłynął na materacu, a następnie osunął się z niego i wpadł do wody. Na miejscu policjanci wykonują wszelkie niezbędne czynności pod nadzorem prokuratury – **przekazała asp. sztab. Izabella Gajewska z KMP w Piotrkowie Trybunalskim.**

W Prokuraturze Rejonowej w Piotrkowie Trybunalskim wszczęto dwa odrębne śledztwa w sprawach dotyczących: nieumyślnego spowodowania śmierci 15-letniego Kacpra Ł., którego ciało wyłowiono z wód Zalewu Sulejowskiego 3 lipca w Leonowie oraz nieumyślnego spowodowania śmierci 32-letniego Przemysława D., którego ciało wyłowiono także z wód Zalewu Sulejowskiego tego samego dnia w Barkowicach Mokrych.

W każdej ze spraw dopuszczono dowód z opinii biegłego w celu przeprowadzenia sądowo-lekarskiej sekcji zwłok.

- Postępowania w obu sprawach pozostają na wstępnym etapie. W toku każdego śledztwa ustalane będą przyczyny oraz okoliczności zdarzeń poprzedzających utonięcie obu mężczyzn – **informuje rzecznik Prokuratury Okręgowej Dorota Mrówczyńska.**

(red)

Wypadek na S8 pod Piotrkowem

Jedna osoba w szpitalu

W piątkowe popołudnie, tuż przed godziną 17:00, na 328. kilometrze drogi ekspresowej S8 w Piotrkowie Trybunalskim doszło do zderzenia Opla Insignia i Hyundaia i30. Wypadek miał miejsce na wysokości wiaduktu nad ulicą Michałowską.

Jak ustaliliśmy jedna osoba została przewieziona do szpitala. Lecz jak informuje Izabella Gajewska, rzeczniczka KMP w Piotrkowie zdarzenie zostało zakwalifikowane jako kolizja drogowa, w wyniku zdarzenia był chwilowo zablokowany jeden pas, natomiast szybko usunięto pojazdy.

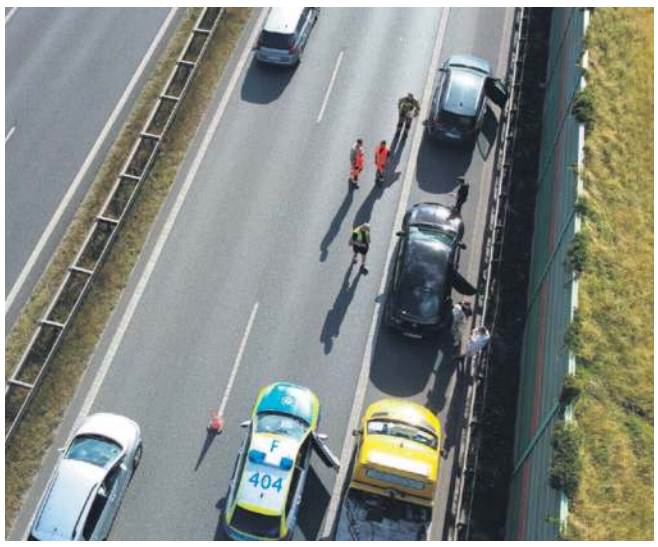

Złóż kondolencje
za pośrednictwem naszej gazety

Tydzień

Szczegóły i zamówienia
tel. 511 292 920

Nietrzeźwi rowerzyści na drogach powiatu piotrkowskiego

Podczas służby 3 lipca 2025 roku policjanci Wydziału Ruchu Drogowego piotrkowskiej jednostki ujawnili czterech nietrzeźwych rowerzystów na terenie powiatu piotrkowskiego. Najwyższy wynik to ponad 1,5 promila alkoholu w organizmie. Wszyscy kierujący zostali ukarani mandatami karnymi, a policjanci przypominają - nietrzeźwość na rowerze to realne zagrożenie dla życia i zdrowia.

3 lipca 2025 roku funkcjonariusze Wydziału Ruchu Drogowego piotrkowskiej komendy prowadzili działania na terenie gminy Łęki Szlacheckie oraz w rejonie zbiornika wodnego Cieszanowice. W trakcie pełnionej służby zatrzymali do kontroli kilku rowerzystów, u których stwierdzono stan po użyciu alkoholu lub stan nietrzeźwości.

Pierwszy z rowerzystów – 47-letni mężczyzna, został zatrzymany do kontroli w miejscowości Łęki Szlacheckie. Badanie stanu trzeźwości wykazało, że znajdował się w stanie po użyciu alkoholu. Policjanci nałożyli na niego mandat karny w wysokości 1000 złotych. Chwilę później w tym samym miejscu zatrzymano kolejnego rowerzystę, 69-letniego mężczyznę. W tym przypadku alkomat wykazał już ponad 1,5 promila alkoholu w organizmie, co oznacza stan nietrzeźwości. Zgodnie z przepisami nałożono na niego mandat karny w wysokości 2500 złotych. Kolejna interwencja miała miejsce w miejscowości Trzepnica, gdzie funkcjonariusze skontrolowali 64-letniego mieszkańca Rudy Śląskiej, który przyjechał wypoczywać nad zbiornikiem Cieszanowice. Badanie wykazało, że znajduje się w stanie po użyciu alkoholu, za co również otrzymał mandat w wysokości 1000 złotych. Jeszcze jednego nietrzeźwego rowerzystę zatrzymano ponownie w miejscowości Łęki Szlacheckie. Mężczyzna wracał z grilla i miał w organizmie ponad 0,5 promila alkoholu. Również on został ukarany mandatem w wysokości 2500 złotych - **mówiła asp. szt. Izabela Gajewska, oficer prasowy piotrkowskiej policji.**

Policjanci przypominają, że kierowanie rowerem po alkoholu – zarówno w stanie po użyciu, jak i w stanie nietrzeźwości to wykroczenie, które może mieć tragiczne konsekwencje. Nietrzeźwy rowerzysta stwarza zagrożenie nie tylko dla siebie, ale także dla innych uczestników ruchu drogowego. Apelujemy do wszystkich uczestników ruchu drogowego o rozsądek! Nawet jeśli rower nie jest pojazdem mechanicznym, kierowanie nim po alkoholu może prowadzić do kolizji, wypadku, a nawet śmierci.

Rodzinie
Wysmyków
z powodu śmierci syna

Patryka

wyrazy głębokiego współczucia
składają
Szefostwo i pracownicy Radia Strefa FM
Piotrków,
portalu epiotrkow.pl,
Tygodnia Trybunalskiego
i Agencji Reklamowej ELTOM.

Szczere i płynące z serca kondolencje
z powodu śmierci

Mamy

składamy
Michałowi Ostafijczukowi

Szefostwo i pracownicy Radia Strefa FM
Piotrków, portalu epiotrkow.pl,
Tygodnia Trybunalskiego
i Agencji Reklamowej ELTOM.

eprasa.pl 4ba29a1693

Tragiczny finał poszukiwań Anny Olejnik z Piotrkowa. Ciało kobiety znaleziono w budynku dawnej huty „Hortensja”

We wtorek wieczorem, 1 lipca, zakończyły się poszukiwania 32-letniej mieszkanki Piotrkowa Trybunalskiego, Anny Olejnik, która zaginęła w niedzielę, 29 czerwca. Finał okazał się tragiczny. Ciało kobiety zostało odnalezione na terenie dawnej huty szkła „Hortensja”.

Kobieta ostatni raz była widziana w niedzielę około godziny 14:30, gdy wychodziła z mieszkania. Od tamtej pory nie skontaktowała się z bliskimi. Jej telefon pozostawał nieaktywny od dnia zaginięcia.

Zaniepokojona rodzina wszczęła poszukiwania, apelując o pomoc w mediach społecznościowych. Informację o zaginięciu potwierdziła Komenda Miejska Policji w Piotrkowie Trybunalskim, policja przyjęła zgłoszenie w poniedziałek 30 czerwca.

- Policjanci pod nadzorem prokuratury wyjaśniają okoliczności śmierci 32-letniej kobiety, której ciało - 1 lipca około godziny 20:00 zostało odnalezione w pustostanie po dawnej hucie szkła w Piotrkowie Trybunalskim. W dniu 30 czerwca zostało zgłoszone zaginięcie kobiety - mówiła asp. szt. Izabela Gajewska, oficer prasowy piotrkowskiej policji.

We wtorek, po kilku dniach poszukiwań, ciało Anny odnaleziono na terenie dawnej huty szkła przy ul. Hutniczej. Opuszczony kompleks przemysłowy jest miejscem odwiedzanym głównie przez miłośników tzw. urbexu. Zwłoki znajdowały się w jednym z niewielkich pomieszczeń technicznych przy szybie windy. Kobieta mogła przebywać tam od kilku dni.

Strażacy musieli użyć narzędzi hydraulicznych, by dostać się na miejsce zdarzenia. Pomieszczenie było zakrwawione. Przez kilka godzin na miejscu pracowali funkcjonariusze policji oraz prokurator, którzy zabezpieczali ślady.

Na tym etapie śledztwa nie jest wykluczony udział osób trzecich. Dokładne okoliczności śmierci kobiety ma wyjaśnić prowadzone postępowanie oraz sekcja zwłok.

„Rozpoczniemy wielkie deportacje”. Dominik Tarczyński podczas spotkania w Piotrkowie

Dominik Tarczyński spotkał się na Rynku Trybunalskim z mieszkańcami Piotrkowa i regionu. Jego wypowiedzi wysłuchało kilkaset osób. Mówił m.in. o tym, że należy rozpocząć deportację cudzoziemców z Polski. Odpowiadał też na pytania.

Jedno z pytań dotyczyło Konfederacji. Młody zwolennik tej partii zachęcał europosła do związania się z ugrupowaniem Menztena i Bosaka. - Jestem dumny europosłem PIS, co nie zmienia faktu, że jestem otwarty na współpracę – odpowiedział Dominik Tarczyński. Polityk podkreślił też, że Polska nie powinna występować z Unii Europejskiej.

Na zakończenie ostro wypowiedział się o imigrantach znajdujących się w Polsce.

- Chciałem zakończyć informacją o tym, o czym mówiłem wielokrotnie i powtarzam to przy każdym spotkaniu. Jedynym sposobem, realnym sposobem, aby oczyścić atmosferę w Polsce, aby pozbyć się lęku, aby pozbyć się informacji o tym, co słyszymy od tygodnia, a właściwie od tygodni, jest wielki plan, który zaprezentowałem w trakcie jednej z konferencji. Nie jest to nic odkrywczego, ale fundamentalne i ktoś musiał to powiedzieć. Ja to powiedziałem i powtarzam. Moim celem, jeżeli będzie taka wola i decyzja, jest wrócić z Brukseli, wejść do Ministerstwa Imigracji, które powstanie i rozpocząć wielką deportację. Wszyscy do domu. Wszyscy. Co więcej, co więcej, zweryfikowałem swoją opinię na temat legalnej imigracji. (...) Uważałem, że ludzie, którzy legalnie pracują, mają prawo do nas przyjechać. Ale okazuje się, że Kolumbijczycy i inni, którzy przyjechali tu legalnie, kończy im się wiza, oni zostają i zaczynają mordować ludzi. Na jedenastu, którzy byli zatrzymani, ośmiu, to są Kolumbijczycy, część z nich już po terminie wizowym. Co to oznacza? Że ci legalnie przyjeżdżający z czasem zaczynają czuć się to jak u siebie. (...) Wyobraźcie sobie, co musi mieć w głowie ten człowiek. Jak bezczelny musi być. Bezczelny. Dlatego też mówię. Nielegalni, dzień po zakończeniu wizy do domu. Amen. **(AW)**

REKLAMA

„NIE SZUKAJ DALEJ – WŁAŚNIE ZNALAZŁEŚ SWOJE MIESZKANIE.”

Nowoczesna architektura, funkcjonalne układy, świetna lokalizacja. Żyj wygodnie i stylowo.

ZADZWOŃ: 781 551 300

ALGOS | BIS

eprasa.pl 4ba29a1693

XXIV Spartakiada Władz Samorządowych Powiatu Piotrkowskiego zakończona

Za nami finał XXIV edycji Spartakiady Władz Samorządowych Powiatu Piotrkowskiego! Tegoroczna odsłona zakończyła się efektownym spływem kajakowym w Łęgu Ręczyńskim, który wieńczył cykl ośmiu konkurencji pełnych rywalizacji, współpracy i niezapomnianych sportowych emocji. W wydarzeniu udział wzięli przedstawiciele wszystkich gmin Powiatu Piotrkowskiego, prezentując nie tylko ducha walki, ale także ogromną wolę współpracy i doskonały humor. Uczestnicy mierzyli się w zróżnicowanych konkurencjach, które wymagały zarówno sprawności fizycznej, jak i zgrania zespołowego. Mimo zmęczenia, na twarzach nie brakowało uśmiechu – dominowały radość, serdeczność i wspólnota. Nieocenione wsparcie podczas wodnych zmagań zapewnili ratownicy WOPR z Piotrkowa Trybunalskiego, którzy czuwali nad bezpieczeństwem wszystkich uczestników – serdecznie dziękujemy. Klasyfikacja drużynowa – wyniki końcowe: I miejsce zajęła drużyna z Gorzkowic, II miejsce - Sulejów, a III miejsce - Wolbórz. A oto kolejne ekipy: Ręczno, Rozprza, Grabica, Powiat Piotrkowski, Łęki Szlacheckie, Wola Krzysztoporska, Moszczenica, Czarnocin i Aleksandrów.

Klasyfikacja indywidualna – mężczyźni (TOP 6):

Marek Siewierski – Gorzkowice

Michał Kieszkowski – Sulejów

Marcin Słowiński – Gorzkowice

Adam Wachowski – Gorzkowice

Piotr Łączny – Powiat Piotrkowski

Andrzej Barański – Rozprza

Klasyfikacja indywidualna – kobiety (TOP 6):

Katarzyna Krośnia – Wolbórz

Renata Kuna – Grabica

Joanna Łagiewska – Sulejów

Monika Krasoń – Ręczno

Martyna Komar – Gorzkowice

Kamila Kowalska – Ręczno

Spartakiada to nie tylko rywalizacja, ale przede wszystkim wspólne budowanie relacji między samorządowcami. Cieszę się, że jako Powiat możemy inicjować wydarzenia, które łączą ludzi, inspirują do działania i pokazują, że w jedności jest siła. Gratuluję zwycięzcom, ale też wszystkim, którzy stanęli na starcie i pokazali prawdziwego ducha wspólnoty – podkreślił Starosta Powiatu Piotrkowskiego Piotr Łączny.

Serdecznie gratulujemy wszystkim zawodnikom i dziękujemy za udział w XXIV Spartakiadzie. Do zobaczenia za rok – z jeszcze większą energią i zaangażowaniem.

Daj dziecku dom. Daj nadzieję. Zostań rodziną zastępczą

Czasem jedno serce potrafi zmienić cały świat.

Być może to właśnie Twoje serce czeka na kogoś, komu dasz miłość, bezpieczeństwo i poczucie przynależności.

W Powiatowym Centrum Pomocy Rodzinie w Piotrkowie Trybunalskim pomagamy tworzyć domy pełne ciepła, zrozumienia i codziennej obecności. Domy, w których dzieci znajdują spokój, bliskość i szansę na lepsze jutro.

Nie musisz być idealny.

Wystarczy, że jesteś gotowy kochać, wspierać i być obok – w radości i w trudniejszych chwilach.

Zostań rodziną zastępczą. To mniej trudne, niż myślisz – a znaczy więcej, niż możesz sobie wyobrazić.

Masz pytania? Chcesz dowiedzieć się więcej?

Zadzwoń lub napisz – jesteśmy tu dla Ciebie!

e-mail: pcpr@powiat-piotrkowski.pl, tel. 44 732 31 61 lub 44 732 31 60

Podaruj dziecku bezpieczny dom. Zmień czyjeś życie. A może i swoje.

Aleksandrów

Kolejne prace w ramach II etapu inwestycji drogowej w gminie Aleksandrów

W miejscowości Sieczka (Opoczniaki) trwają prace związane z modernizacją drogi wewnętrznej w ramach zadania inwestycyjnego pn. „Poprawa infrastruktury drogowej na terenie Gminy Aleksandrów – Etap II", współfinansowanego ze środków Rządowego Funduszu Polski Ład: Program Inwestycji Strategicznych.

To jeden z 19 odcinków dróg objętych przebudową na terenie gminy Aleksandrów. Modernizacja drogi znacząco poprawi komfort codziennego poruszania się mieszkańców, usprawni lokalną komunikację oraz zwiększy bezpieczeństwo. Realizacja tej inwestycji jest kolejnym krokiem w kierunku wyrównywania standardów infrastrukturalnych na obszarach wiejskich i podniesienia jakości życia w naszej gminie.

eprasa.pl 4ba29a1693

Grabica

Gminne Zawody Sportowo-Pożarnicze w gminie Grabica

W niedzielę, 6 lipca, boisko sportowe w Szydłowie stało się areną zaciętej rywalizacji strażaków z Ochotniczych Straży Pożarnych w Gminnych Zawodach Sportowo-Pożarniczych. Jest to ważne wydarzenie w kalendarzu imprez odbywających się na terenie gminy Grabica, ponieważ popularyzuje zagadnienia związane z ochroną przeciwpożarową oraz sprawdza stan wyszkolenia i umiejętności jednostek Ochotniczych Straży Pożarnych.

Zawody rozpoczęły się musztrą, następnie rozegrano tzw. bojówkę strażacką. Po długich zmaganiach druhowie z niecierpliwością wyczekiwali odczytania wyników. I tak, wśród seniorów niekwestionowanym liderem zawodów okazała się OSP z Papieży, drugie miejsce zajęli druhowie z Ochotniczej Straży Pożarnej w Brzozie, zaś trzecie drużyna OSP z Polesia.

Wśród młodzieżowych drużyn chłopięcych prym wiedli Druhowie z OSP Kamocin, drugie miejsce zajęła jednostka OSP z Cisowej, trzecie OSP Boryszów. Natomiast wśród Młodzieżowych drużyn dziewczęcych na podium stanęła drużyna z OSP Kamocina, zaś drugie zajęły dziewczęta z OSP Krzepczów. Niewątpliwą atrakcją zawodów był udział żeńskich Drużyn Pożarniczych. Panie pokazały, iż zaangażowaniem, determinacją i wysokim poziomem wyszkolenia nie odbiegają od drużyn męskich, w tym przypadku pierwsze miejsce zajęły panie z OSP Ostrów, drugie z OSP Krzepczów, trzecie OSP Kamocin.

Najlepsze drużyny w klasyfikacji ogólnej otrzymały puchary, dyplomy i nagrody ufundowane przez wójta gminy Grabica Krzysztofa Kulińskiego. Druhny i druhowie udowodnili w niedzielę prawdziwego ducha rywalizacji. Słoneczna pogoda sprawiła, że zawody przebiegły bardzo sprawnie i cieszyły się dużym zainteresowaniem mieszkańców gminy.

Wszystkim strażakom ochotnikom bardzo serdecznie gratulujemy, dziękujemy za dostarczone podczas zawodów emocje. Życzymy, aby Wasza służba zawsze była bezpieczna, a każda akcja miała szczęśliwe zakończenie.

Gorzkowice

Trwają prace przy budowie budynku świetlicy wiejskiej w Krośnie

Kolejne prace przy budowie budynku świetlicy wiejskiej w Krośnie są za nami. W chwili obecnej została zamontowana stolarka okienna i drzwiowa oraz instalacja wodno-kanalizacyjna. Obecnie wykonany jest stan surowy zamknięty budynku. Nowa świetlica już niedługo będzie pełnić rolę miejsca spotkań mieszkańców i umożliwi społeczności efektywne spędzanie wolnego czasu.

Wszystkie prace wykonywane są przez pracowników Referatu Gospodarki Komunalnej.

Nowe wyposażenie dla KGW w Plucicach

W czerwcu Koło Gospodyń Wiejskich w Plucicach rozpoczęło realizację zadania publicznego z zakresu podtrzymywania i upowszechniania tradycji narodowej, pielęgnowania polskości oraz rozwoju świadomości narodowej, obywatelskiej i kulturowej pt. „Aktywizacja mieszkańców obszarów wiejskich oraz propagowanie produktów tradycyjnych i dziedzictwa kulinarnego". Celem zadania jest propagowanie produktów tradycyjnych i dziedzictwa kulinarnego jako elementu świadomości kulturowej, ze szczególnym uwzględnieniem tradycji środowisk wiejskich, dzięki doposażeniu organizacji w sprzęt i przedmioty niezbędne do kultywowania i przekazywania tradycji kulinarnych na terenie województwa łódzkiego. W chwili obecnej w ramach zadania Koło zakupiło taboret gazowy, termosy stalowe (10l i 20l), patelnie (2 szt.), gofrownicę, garnki z pokrywami różnej wysokości i pojemności (9szt.), warnik z ociekaczem, kuchenkę mikrofalową, witrynkę chłodzącą podwójną, mikser ręczny, grill kontaktowy, deski do krojenia i eksponowania potraw oraz pojemniki termoizolacyjne. Na realizację zadania koło otrzymało grant w wysokości 10.000,00 zł.

eprasa.pl 4ba29a1693

Sulejów

Podnosimy poziom bezpieczeństwa na drogach

Trzy nowe, bezpieczne drogi, polepszające komfort podróżowania po gminie Sulejów - otworzyliśmy właśnie drogę w Kałku, ul. Południową w Sulejowie oraz fragment drogi w Łazach-Dąbrowie. Poza tym, zakończył się także remont kolejnej drogi w Poniatowie.

Jedną z największych dotacji wojewódzkich, przyznanych na remonty i modernizacje dróg dojazdowych do gruntów rolnych, zostanie przekazana na konto gminy Sulejów. Ponad 300 000 złotych, które otrzymamy z budżetu województwa łódzkiego, zamierzamy przeznaczyć na remont pozostałego odcinka ulicy Południowej, łączącej Sulejów i Włodzimierzów. Pierwszy etap remontu ulicy Południowej już się zakończył. Zmodernizowano odcinek o długości 1,5 kilometra i przywrócono pierwotną szerokość jezdni (4,5 metra). Niebawem zamierzamy rozpocząć remont pozostałego fragmentu tej jezdni, co dzięki przyznanej dotacji powinno nastąpić w ciągu kilku miesięcy.

- Ta inwestycja uzyskała wsparcie o intensywności 42%. W tym roku mamy plan zakończyć i połączyć Włodzimierzów z Sulejowem, oczywiście, jeśli nie wystąpią jakieś niespodziewane okoliczności – powiedziała Dorota Jankowska, burmistrz Sulejowa. Przetarg w sprawie remontu pozostałego odcinka został już ogłoszony, do 30 czerwca 2025 roku wykonawcy mogli składać oferty, w tej chwili je sprawdzamy.

Ułożono też nakładkę na odcinku o długości 690 metrów i szerokości 4 metrów w Łazach-Dąbrowie - zamiast betonowych płyt, które się tam przez wiele lat znajdowały, utrudniając poruszanie się po tej drodze. Docelowo zamierzamy przebudować cały odcinek od Łęczna do Łazów-Dąbrowy. Z kolei jezdnia w Kałku łączy się z drogą krajową numer 12, tam też ułożono brakujący kawałek asfaltu i wyremontowano pobocza. To niezwykle ważny trakt komunikacyjny ze względu na to, że odbywa się tamtędy ruch naszych mieszkańców, w sytuacji, gdy ruch na „dwunastce" jest zablokowany. W ramach przetargu Kałek i Łazy-Dabrowa, zrealizowano też nakładkę na ulicy Przedszkolnej w Poniatowie - na fragmencie, gdzie w ogóle nie było asfaltu.

Wolbórz

Czyste powietrze - ważna informacja

Kończy się okres przejściowy w programie Czyste Powietrze w naborze trwającym od 31.03.2025 r. Złóż **wniosek do końca lipca**

W marcu 2025 r. ruszył nowy nabór w programie Czyste Powietrze, a dla osób, które poniosły koszty inwestycji jeszcze przed jego uruchomieniem, wprowadzono okres przejściowy. Trwa on cztery miesiące – do końca lipca – i umożliwia uzyskanie dofinansowania na wydatki kwalifikowane od 28 maja 2024 r. Po tym terminie ta możliwość przestaje obowiązywać.

Ostatni dzwonek – kończy się wyjątkowy okres wsparcia

Jeszcze tylko do końca lipca br. trwa tzw. okres przejściowy w nowej wersji programu Czyste Powietrze. Został on uruchomiony 31 marca 2025 r. i daje możliwość uzyskania dotacji za wydatki poniesione już od 28 maja 2024 r. To propozycja dla tych, którzy z różnych powodów nie zdążyli złożyć wniosku o dofinansowanie przed zawieszeniem poprzedniego naboru.

Od 1 sierpnia termin ponoszenia kosztów kwalifikowanych w nowym programie Czyste Powietrze będzie liczony według zasady: nie wcześniej niż 6 miesięcy przed datą złożenia wniosku o dofinansowanie. Koszty poniesione wcześniej, jak i przed oddaniem budynku do użytkowania, nie będą kwalifikowane.

Najpierw termomodernizacja, potem gaz – to klucz do pełnego wsparcia

Ci, którzy czekają na ponowne uruchomienie naboru dotyczącego dofinansowania na gaz, już wkrótce, w połowie lipca, będą mieli taką możliwość. Aby móc z tego w pełni skorzystać, należy najpierw złożyć wniosek w ramach obecnego okresu przejściowego na wydatki związane np. z ociepleniem budynku, wymianą okien i drzwi lub wentylacją. Dopiero wtedy będzie można złożyć drugi wniosek – tym razem o dotację na gaz, gdy nabór zostanie wznowiony w połowie lipca w ramach starszej wersji programu obowiązującej w 2024 r.

Odwrotna kolejność? Będą ograniczenia

Warto pamiętać: jeśli jako pierwszy zostanie złożony wniosek o dotację na gaz, a nie ten dotyczący termomodernizacji w nowym naborze, skorzystanie z kolejnego naboru będzie możliwe dopiero po zakończeniu i rozliczeniu tej inwestycji. Odwrotna kolejność – czyli najpierw termomodernizacja (wniosek w nowej wersji programu), potem gaz (wniosek w poprzedniej wersji programu) – pozwala uniknąć tych ograniczeń.

www.czystepowietrze.gov.pl

Modernizacja Orlika zakończona

Zakończona została modernizacja kompleksu sportowego ORLIK w Wolborzu. Można korzystać już z boiska. Zapraszamy.

„Moje boisko-Orlik 2012" to zakończony projekt polegajacy na wykonaniu nowej nawierzchni ze sztucznej trawy bezzasypowej wraz z wymianą uszkodzonych elementów ogrodzenia i piłkochwytów oraz wymianą bramek. Modernizacja boiska kosztowała 462.611,00 zł w tym dofinansowanie 231.305,00 zł

O Wolborzu czytaj również na ePiotrkow.pl

eprasa.pl 4ba29a1693

Czarnocin

Zacięta rywalizacja i strażacki duch – Gminne Zawody Strażackie za nami!

W niedzielę, 29 czerwca, na boisku sportowym przy ZSCKU w Czarnocinie odbyły się coroczne Gminne Zawody Sportowo-Pożarnicze, które jak zawsze przyciągnęły licznych mieszkańców i sympatyków Ochotniczych Straży Pożarnych. W rywalizacji wzięło udział 10 drużyn OSP z terenu gminy, w tym również drużyny 2 kobiece. Nie mogło zabraknąć także dzieciaków z MDP, którzy byli najgłośniej oklaskiwani.

Zawody rozegrano w dwóch konkurencjach: sztafecie pożarniczej z przeszkodami oraz ćwiczeniu bojowym. Strażacy wykazali się nie tylko doskonałym przygotowaniem fizycznym, ale także znakomitą współpracą i opanowaniem w sytuacjach wymagających precyzji i szybkości działania.

Najlepszą drużyną w klasyfikacji generalnej okazała się OSP Zamość która zdobyła I miejsce i będzie reprezentować gminę na zawodach powiatowych. Na podium znalazły się także OSP Bieżywody i OSP Czarnocin. Wśród drużyn młodzieżowych triumfowała MDP z Czarnocina. Wśród drużyn kobiecych I miejsce zajęły panie z OSP Zamość.

Po zakończeniu rywalizacji na wszystkich czekał poczęstunek, za który serdecznie dziękujemy Marlenie Piłat – Żarnowickie Smaki, Druhnom z OSP Tychów oraz UG Czarnocin, wodę dla dzielnych strażaków dostarczył Święcicki Zdrój. Zawody po raz kolejny udowodniły, że strażacy – zarówno ci młodsi, jak i starsi – to nie tylko bohaterowie codzienności, ale też zgrana społeczność, która z pasją dba o bezpieczeństwo mieszkańców.

Patronat nad wydarzeniem objęła Joanna Skrzydlewska marszałek Województwa Łódzkiego, a za piękne nagrody dla MDP i obecność na zawodach dziękujemy Marcinowi Strumiłło – zastępcy dyrektora Kancelarii Marszałka Województwa Łódzkiego.

Podsumowanie Święta Wianków Świętojańskich Ziemi Łódzkiej

28 czerwca odbyło się Święto Wianków Świętojańskich Ziemi Łódzkiej, które było wydarzeniem podsumowującym projekt KGW Zamość, które pozyskało ponad 27. tysięcy złotych od Urzędu Marszałkowskiego w Łodzi. Podczas realizacji projektu odbyły się warsztaty: z naturopatą, z rozpoznawania ziół oraz prelekcja z częścią praktyczną z symboliki i plecenia wianków. Na wydarzeniu odbyły się koncerty: zespołu ludowego Biesiada z Czarnocina, dziecięcego zespół Koraliki z Czarnocina oraz koncert gwiazdy wieczoru - zespołu D-Bomb. Można było także skorzystać ze stanowiska do zaplecenia własnego wianka, dołączyć do wspólnej biesiady z poczęstunkiem przy ognisku, skorzystać z dmuchańca od LGD ,'BUD-UJ RAZEM'', odbył się również konkurs na najpiękniejszy wianek, który wygrało sołectwo Zawodzie! Na koniec kolorowy, piękny korowód przeszedł nad zalew, aby symbolicznie puścić je na wodę. Z projektu skorzystało ponad 250 osób, również z ościennych gmin! Serdecznie dziękujemy wszystkim za udział w projekcie i za współorganizację wydarzenia: Gminnemu Centrum Kultury w Czarnocinie, strażakom z OSP Zamość, stowarzyszeniu wędkarskiemu „Wolbórka" z Czarnocina oraz państwu Bogusławie i Romanowi Maciejek.

Remont pomnika Żołnierzy Podziemia na cmentarzu w Czarnocinie

Pielęgnowanie pamięci historycznej kształtuje wspólnotę – społeczeństwo, które zna swoje korzenie, potrafi lepiej zrozumieć siebie i swoje miejsce w świecie. Pamięć łączy pokolenia, uczy empatii, wzmacnia patriotyzm i buduje mosty między przeszłością, a przyszłością - doskonale wie o tym gmina Czarnocin dlatego pozyskała kolejne dofinansowania, tym razem w kwocie 18. tysięcy złotych na remont pomnika Żołnierzy Podziemia. Dofinansowanie otrzymaliśmy z Łódzkiego Urzędu Wojewódzkiego w Łodzi przy wsparciu I wicewojewody Łódzkiego - Marka Mazura. Serdecznie dziękujemy za wsparcie naszej inicjatywy!

O Czarnocinie czytaj również na ePiotrkow.pl

eprasa.pl 4ba29a1693

Moszczenica

Odwierty geotermalne na terenach gminy

Mimo wakacji inwestycje w gminie Moszczenica nie zwalniają tempa. Wójt Dariusz Magacz wraz z skarbnikiem Anną Bijoch podpisali umowę z pełnomocnikiem firmy UOS DRILLING Arkadiuszem Biedulskim, na wykonanie otworu poszukiwawczo-rozpoznawczego w celu ujęcia wód termalnych w Moszczenicy. Tym samym inwestycja warta 21 milionów, stała się faktem.

Wójt Dariusz Magacz podkreślił, że dzień podpisania umowy jest zakończeniem etapu, polegającego na gromadzeniu dokumentacji niezbędnej do wykonania odwiertu. Podziękował osobom, które przyczyniły się do tego historycznego momentu m.in. wiceprezesowi Narodowego Funduszu Ochrony Środowiska i Gospodarki Wodnej w Warszawie – Józefowi Matysiakowi oraz wicemarszałkowi Województwa Łódzkiego – Piotrowi Wojtysiakowi.

Nad pracami prowadzonymi przez firmę UOS DRILLING, kontrolę sprawować będzie inżynier kontraktu Bogdan Noga- reprezentujący firmę Multi Consult.

Odwiert planowany jest na głębokość 2660 m gdzie temperatura wody sięga 70 stopni Celcjusza. Jednak dokładne parametry wody oraz bogactwo minerałów poznamy po wykonaniu prac, które mają potrwać od 3 do 6 miesięcy. Jak podkreśla inżynier, wiadomo już, że są to jedne z lepszych wód, odkrytych w Polsce.

W ramach zawartej umowy wykonane zostaną roboty geodezyjne i budowlane. W wyznaczonej lokalizacji, powstanie „miasteczko", które przed rusze- niem prac będą mogli zobaczyć również mieszkańcy gminy.

Przy wykonywaniu odwiertu pracować będzie ok 30 osób a prace prowadzone będą 24 h na dobę przez 7 dni w tygodni. Przedstawiciel firmy UOS DRILLING Arkadiusz Biedulski zapewnia, że wieloletnie doświadczenie firmy pozwoli na sprawne przeprowadzenie prac a hałas, który mogą powodować maszyny, nie zakłóci życia mieszkańców.

W ramach projektu, wody mają być wykorzystane do powstającej właśnie w gminie sieci ciepłowniczej, która w pierwszej kolejności zostanie doprowadzona do budynków działalności publicznej, a w przyszłości być może również do posesji prywatnych.

Wykonanie otworu poszukiwawczo-rozpoznawczego w celu ujęcia wód termalnych w Moszczenicy jest dofinansowane ze środków Narodowego

Funduszu Ochrony Środowiska i Gospodarki Wodnej w ramach programu priorytetowego „Udostępnianie wód termalnych w Polsce".

Gmina otrzyma w ramach tej inwestycji dofinansowane ze środków Narodowego Funduszu Ochrony Środowiska i Gospodarki Wodnej w ramach programu priorytetowego „Udostępnianie wód termalnych w Polsce".

Łęki Szlacheckie

Bezpieczniej nad Zalewem Cieszanowickim

24 czerwca wójt gminy Łęki Szlacheckie - Grażyna Lasek oraz przedstawiciele z gminy Gorzkowice oraz gminy Rozprza, podpisali porozumienie z Wodnym Ochotniczym Pogotowiem Ratunkowym.

Przedmiotem umowy jest wspólna troska o bezpieczeństwo wszystkich osób wypoczywających nad Zalewem Cieszanowickim – zarówno mieszkańców, jak i turystów.

Jest to kolejny rok, w którym dbamy nie tylko o atrakcyjność naszych terenów, ale przede wszystkim o ich bezpieczeństwo!

Altana łączy wiele pokoleń

30 czerwca oraz 3 lipca zostały podpisane umowy na zadanie pn.: „Altana łączy wiele pokoleń- zagospodarowanie nieruchomości na cele rekreacyjne w miejscowości Adamów"! Jedna dotyczyła dotacji celowej w wysokości 100.000 zł i zawarta została z Województwem Łódzkim, a druga prac budowlanych, których wykonawcą będzie firma „PERFEKT-BUD" USŁUGI BUDOWLANE ADAM WAGNER

O Łękach Szlacheckich czytaj również na
ePiotrkow.pl

Gminne Zawody Sportowo-Pożarnicze

6 lipca na boisku sportowym obok Urzędu Gminy w Łękach Szlacheckich odbyły się Gminne Zawody Sportowo-Pożarnicze, które na stałe wpisały się w kalendarz wydarzeń sportowo-edukacyjnych naszej gminy. Tegoroczna edycja zawodów przyciągnęła licznie zgromadzonych mieszkańców oraz sympatyków pożarnictwa, stanowiąc doskonałą okazję do prezentacji sprawności fizycznej, umiejętności ratowniczych oraz ducha współpracy, tak istotnych w służbie Ochotniczych Straży Pożarnych!

W zawodach wzięło udział 6 drużyn. W tym:

5 męskich:
- OSP Łęki Szlacheckie,
- OSP Trzepnica,
-OSP Podstole,
-OSP Adamów,
- OSP Tomawa,

1 żeńska:
-OSP Trzepnica,

Zawody były prowadzone zgodnie z regulaminem w dwóch kategoriach: ćwiczenia bojowe i bieg sztafetowy, a za ich odpowiedni przebieg odpowiadali sędziowie z Rozprzy, którym przewodniczył druh Piotr Skrobek.

Po zakończeniu konkurencji wyniki prezentowały się następująco:

W kategorii mężczyzn:
1. miejsce- OSP Trzepnica
2. miejsce- OSP Podstole
3. miejsce- OSP Tomawa
4 miejsce- OSP Łęki Szlacheckie
5 miejsce- OSP Adamów

W kategorii kobiet:
1. miejsce- OSP Trzepnica

eprasa.pl 4ba29a1693

Wola Krzysztoporska

Granty sołeckie na rok 2025 przyznane

W tym roku aż w dziewięciu sołectwach na terenie gminy Wola Krzysztoporska będą realizowane tzw. granty sołeckie, czyli przedsięwzięcia finansowane lub współfinansowane z budżetu samorządu województwa łódzkiego.

Największa z inwestycji realizowana będzie w Bogdanowie w ramach programu „NASZA INFRASTRUKTURA SOŁECKA 2025", a będzie to siłownia zewnętrzna, stanowiskowa usytuowana w centrum wsi (w parku). Tu kwota dotacji wynosi 100.000 zł.

W ramach programu „GRANTY SOŁECKIE" na 2025 r. sołectwa otrzymają dofinansowanie z Urzędu Marszałkowskiego Województwa Łódzkiego na realizację własnych projektów maksymalnie do kwoty 15 000 zł. A będą to następujące przedsięwzięcia:

Bogdanów Kolonia – altana wraz z utwardzeniem terenu, osłonami bocznymi, ławkami i stołami (przewidywany całkowity koszt – 56.000 zł, z budżetu gminy Wola Krzysztoporska – 41.000 zł);

Borowa – agregat prądotwórczy, 2 teleskopowe maszty oświetleniowe, 10 rozkładanych zestawów piknikowych (15.000 zł);

Gąski – ekspres do kawy, namiot zewnętrzny, stół z ławkami (2 szt.), drabina rozkładana (całkowity koszt 16.000 zł, wkład gminy – 1.000 zł);

Kamienna - budowa altany sołeckiej (15.000 zł);

Krężna - zakup i montaż klimatyzacji w Domu Ludowym (15.000 zł);

Ludwików - palenisko ogrodowe, zestaw biesiadny (ławki, stoły), płytki kamienne i podbudowa do utwardzenia terenu (15.000 zł);

Mzurki – zakup i montaż klimatyzacji w Domu Ludowym (15.000 zł);

Parzniewice -zakup kosiarki spalinowej - traktorka z pługiem do śniegu (15.000 zł).

Ile ostatecznie kosztować będzie realizacja tych projektów – to pokażą postępowania przetargowe.

Poraj cieszy się w nowej świetlicy

Wstęga uroczyście przecięta. Mieszkańcy miejscowości Poraj w gminie Wola Krzysztoporska mają już swoją kontenerową świetlicę. Otwarcie tego nowego obiektu połączone z festynem sołeckim odbyło się 28 czerwca. Dopisała pogoda, mieszkańcy i zaproszeni goście.

Świetlica została wybudowana w ramach projektu współfinansowanego z budżetu Samorządu Województwa Łódzkiego „Świetlica sołecka na plus". Całość kosztowała 514.607 zł. Dofinansowanie z Urzędu Marszałkowskiego wyniosło 200.000 zł, natomiast gmina Wola Krzysztoporska z własnego budżetu dołożyła 314.607 zł, za co w imieniu mieszkańców dziękował przedstawicielom samorządu – wójtowi Romanowi Drozdkowi i przewodniczącej Rady Gminy Kamili Kaczorowskiej - sołtys wsi Eugeniusz Maczugowski.

- To wyjątkowa chwila dla sołectwa Poraj. Dzięki państwa inicjatywie, ale i determinacji samorządu powstał obiekt, który służył będzie integracji i będzie miejscem dla wszystkich, którzy angażują się w lokalną społeczną działalność – mówił wójt Roman Drozdek.

- Dzięki zaangażowaniu sołectwa i Koła Gospodyń Wiejskich z Poraja oraz przychylności władz samorządowych powstał punkt, który stanie się sercem miejscowości – dodała przewodnicząca RG Kamila Kaczorowska.

Kupiony w ramach projektu budynek świetlicy kontenerowej ma około 90 metrów powierzchni użytkowej i składa się z kuchni, sali spotkań oraz toalet przystosowanych dla osób z niepełnosprawnością. Wyposażony jest w niezbędne przyłącza sanitarne. Pod budynkiem świetlicy wykonana została płyta fundamentowa, a tuż obok niewielki parking.

Dzięki budowie świetlicy mieszkańcy Poraja zyskali miejsce, w którym mogą się spotykać i integrować, co widać było podczas sobotniego pikniku. Niezwykle gościnne KGW Poraj pod wodzą Anny Poczeczyńskiej przygotowało dla mieszkańców i przybyłych gości prawdziwe pyszności. Były m.in.: ciasta, tort, ale i pierogi, pyzy, bigos, kiełbaski z grilla czy chleb ze smalcem.

Dzieci cieszyły się z dmuchanych zjeżdżalni, nowych tatuaży, malowania twarzy i przejażdżek wozem strażackim, które zafundowali im druhowie z OSP Parzniewice.

Świętowanie zakończyła wspólna zabawa przy muzyce serwowanej przez Mariusza Wieczorka i Karolinę Majewską.

- Bardzo dziękujemy przybyłym za obecność i wspólną zabawę. Jesteśmy wdzięczni za dobre słowa i prezenty, jakie dla nas przygotowaliście – mówi Anna Poczeczyńska z KGW Poraj. - Szczególnie chcielibyśmy podziękować wójtowi gminy Wola Krzysztoporska panu Romanowi Drozdkowi, radnym gminy z przewodniczącą Kamilą Kaczorowską na czele, księdzu kanonikowi Antoniemu Górze, Kopalni Kruszywa Pawłów – Góraždže, KGW i sołectwu Parzniewiczki, KGW Parzniewice, KGW Pawłów Górny, OSP KSRG Parzniewice, Janowi Zajdzie, Marii Augustyniak, Markowi Nowakowskiemu, Ryszardowi Radzięciakowi, państwu Masiarek, Firmie Seb-Bud, Krystynie Kicińskiej i Kamilowi Madejczykowi z Urzędu Gminy. Bez państwa pomocy i zaangażowania nie udałoby się spełnić naszych marzeń – dodają przedstawiciele sołectwa Poraj.

Zdjęcie do dowodu zrobisz w Urzędzie Gminy!

Musisz wyrobić dowód osobisty, a nie masz zdjęcia? Już nie trzeba szukać fotografa. Od teraz zdjęcia do dokumentów można zrobić w fotokabinie znajdującej się na I piętrze budynku Urzędu Gminy w Woli Krzysztoporskiej.

Profesjonalna fotokabina umożliwia zrobienie zdjęć dokumentowych do dowodu osobistego, paszportu, prawa jazdy, legitymacji szkolnej, dyplomu czy karty wiza. Wykonanie zdjęć zajmuje zaledwie 3 minuty. Wydrukowanie 4 zdjęć kosztuje 30 złotych, a wersja cyfrowa fotografii jest gratis. Płatność możliwa jest kartą zbliżeniową Paypass lub gotówką (automat przyjmuje banknoty 10 zł, 20 zł).

Fotokabina znajduje się na parterze, obok Urzędu Stanu Cywilnego – pok. nr 1).

Fotobudka jest dostępna w godzinach pracy Urzędu Gminy Wola Krzysztoporska (ul. Kościuszki 5), a jej obsługa jest intuicyjna i prosta. To rozwiązanie w UG, które ma pomóc w załatwieniu jak największej liczby spraw w jednym miejscu i najkrótszym możliwym czasie.

Zachęcamy do korzystania!

Ponad 300 mieszkańców znów otrzymało pomoc

Pracownicy Gminnego Ośrodka Pomocy Społecznej w Woli Krzysztoporskiej 2 lipca 2025 r. po raz kolejny uczestniczyli w wydawaniu paczek żywnościowych z Programu Fundusze Europejskie na Pomoc Żywnościową 2021- 2027 Podprogram 2024 dla mieszkańców z terenu gminy Wola Krzysztoporska.

Pracownicy Ośrodka w ramach w/w programu wystawili 173 skierowania, co w rezultacie pozwoliło na uzyskanie pomocy dla 320 mieszkańców gminy w formie bezpłatnych produktów żywnościowych. Była to druga w tym roku akcja wydawania paczek żywnościowych, w których znalazły się m.in. takie produkty, jak: szprot w oleju, olej rzepakowy, kawa zbożowa, herbatniki i płatki owsiane.

W najbliższym czasie zostanie ogłoszona kolejna - trzecia tura wydawania paczek żywnościowych.

- Ogromne podziękowania kierujemy do CARITAS Archidiecezji Łódzkiej za współpracę, dzięki której został zrealizowany powyższy Program, oraz pracowników Urzędu Gminy Wola Krzysztoporska i pana K. Stępnia, którzy pomogli w rozładowaniu produktów – dodają pracownicy GOPS.

Warto dodać, że w gminie Wola Krzysztoporska program pomocy żywnościowej realizowany jest od 3 lat i cieszy się dużym zainteresowaniem wśród mieszkańców.

eprasa.pl 4ba29a1693

RÓŻNE

Sprzedam przyczepę kempingową – KNAUS, stan bardzo dobry, garażowana; 504-235-024. /17/

Rower elektryczny Sparta, bateria do regeneracji. Tanio 693-722-767 /17/

Konstrukcję stalową o wym. 30x15x5, dach dwuspadowy-,kryty płytą obornicką. Całość jest skręcona 693-722-778 /17/

Sprzedam wentylatory 1 i 3 fazowe o śr.60cm zamontowane na przenośnych stojakach. Tel; 601 065 547 /17/

NIERUCHOMOŚCI

SPRZEDAM

Sprzedam działkę rolno- budowlaną w Moszczenicy 2,5 ha przy ulicy Cmentarnej. Tel: 530 997 523 /18/

Dom piętrowy bliźniak, przedwojenny do całkowitego remontu, wraz z budynkami gospodarczymi.Działka 2000m². Położony w pięknym miejscu przy ulicy Kleszcz. 693 722 767 /17/

Działka 2000m². Na ulicy Kleszcz-Piotrków 693-722-767 /17/

Sprzedam las o pow. 40arów w Sulejowie (na krokwie) tel; 792-901-743, 791-246-057 /17/

KOPALNIA NIECHCICE

PIACH, ŻWIR, CZARNA ZIEMIA, SZLAKA, KAMIEŃ, TŁUCZEŃ

509-729-448

Sprzedam działkę 3000m², zabudowaną budynkiem 600m²,. Wszystkie media-Piotrków. Tel;601 065 547 /17/

Sprzedam mieszkanie własnościowe 48,17m² . Częściowo po remoncie (hydraulika,elektryka-,sufity,gładzie). Okolice Dmowskiego. Tel; 786 082 639 lub 784 435 982 /17/

Sprzedam działkę budowlaną ul. Żwirki; 504-235-024. /17/

DO WYNAJĘCIA

Apartament do wynajęcia - Stare Miasto Gdańsk; tel.601 280 108 /52/

Sękowa ostoja. Komfortowe apartamenty w Bieszczadach w okolicach Arłamowa. Szczegóły pod numerem tel; 502 501 696 /17/

MOTO

SPRZEDAM

Poloneza trucka, w pełni sprawny, opłacony benzyna-gaz 693-722-767 /17/

Renault Clio V Zen 10 benzyna-gaz polski salon 535-498-180 /17/

Ford Mondeo Gija combi benzyna. Sprowadzony z Niemiec 2005r. Zarejestrowany, OC. Uszkodzony rozruch. 693-722-767 /17/

USŁUGI

Ocieplania natryskowe celulozą: dachów, poddaszy i ścian – profesjonalnie tel. 603 466 315 /52/

Ogłoszenia dostępne są również na www.epiotrkow.pl

Kolizja? Wypadek? Z nami bezgotówkowo rozliczysz szkodę, Zapewnimy auto zastępcze z OC sprawcy. Profesjonalnie naprawimy twój samochód. Auto-Majer, Piotrków, Wąska 6; 601-232-466. /52/

Mieszalnia lakierów. Lakiery samochodowe i przemysłowe. Pasty polerskie, materiały lakiernicze. Roosevelta 43; 692-656-023. /52/

Autoskup - zadbane, uszkodzone; 501-488-674. /52/

Łódzka 66 – sprzedaż samochodowych świateł, diod LED oraz palników ksenonowych i żarówek samochodowych z możliwością montażu; 508 – 309 – 229. /52/

Spawanie plastików, naprawa oświetlenia samochodowego. Uszczelnianie i regeneracja reflektorów; 508-309-229. /52/

Noclegi – Stare Miasto Gdańsk; 601-280-108. /52/

Promocja. Kompletna zabudowa balkonu tylko 3900 zł, Piotrków. Słowackiego 48. tel; 728 178 188 /17/

Firma okienna prowadzi wyprzedaż narzędzi i materiałów. Tel.601 910 135 /52/

Czyszczenie studni kręgowych; 889-006-702. /15/

Kompleksowe przeprowadzki, transport pianin i kas pancernych. Usługi transportowe. Tel.601 305 855. /52/

BUDOWLANE

Dachy – krycie papą termozgrzewalną; 500-33-50-60. /20/

ZDROWIE

PodoProfi,centrum zdrowych stóp. Wyleczymy Twoje odciski, kurzajki, paznokcie, pięty. Słowackiego 66; 515-459-035. /52/

DERMATOLOG WENEROLOG

– lek. Zbigniew Pietrzak.

Laser frakcyjny CO2, laserowe leczenie rumienia, naczynek, przebarwień, depilacja laserem, wymrażanie brodawek, mezoterapia, toksyna botulinowa, karboksyterapia.

Piotrków, ul. Dmowskiego 38. Zapisy: 508-450-820

KARDIOLOG ZBIGNIEW WÓJCICKI

Konsultacje lekarskie, echo serca, holter ciśnieniowy, holter ekg, próby wysiłkowe.

Piotrków, Słowackiego 67, I piętro gab.3

REJESTRACJA

505 049 333

44 715 15 25

TOWARZYSKIE

Poznam kobietę bez zobowiązań w wieku 35-50lat w celu nawiązania znajomości towarzyskiej. Tylko poważne oferty 882 704 642 /18/

Trybunalski Tydzień

Wyróżnij swoje ogłoszenie! Szczegóły 511 292 920

KUPON NA BEZPŁATNE OGŁOSZENIE

Trybunalski Tydzień

17/2025, ważny do: 31.12.2025

Zaznacz odpowiednią kategorię

Różne: ☐ Kupię ☐ Sprzedam
Lokale: ☐ Kupię ☐ Sprzedam ☐ Do wynajęcia ☐ Poszukuję do wynajęcia ☐ Zamienię
Nieruchomości: ☐ Kupię ☐ Sprzedam ☐ Do wynajęcia ☐ Poszukuję do wynajęcia ☐ Zamienię
Moto: ☐ Sprzedam ☐ Kupię
Praca: ☐ Szukam Pracy
Nauka: ☐ Korepetycje (tylko za okazaniem legitymacji studenckiej)

Treść ogłoszenia .....

Imię i nazwisko (do wiadomości redakcji).....

Adres: .....

Wytnij kupon, wpisz treść ogłoszenia (do 10 słów) i prześlij do redakcji. Kupon na bezpłatne ogłoszenie można wykorzystać tylko raz. Ogłoszenie bez numeru telefonu i danych osobowych nie zostanie zamieszczone. Ogłoszenie, które wpłynie **do poniedziałku** do godz. 12:00 ukaże się w najbliższą środę. Redakcja ma prawo odmówić przyjęcia ogłoszenia bez podania przyczyny. Redakcja nie ponosi odpowiedzialności za treść ogłoszenia.

MiRS HURTOWNIA PAPIERNICZA
Marii Skłodowskiej-Curie 12 Piotrków Trybunalski
Zamówienia 44 647 21 07
mirs_hurt@poczta.onet.pl
Papier tonery art.biurowe Środki czystości

WOODPECKER SKŁAD DREWNA
SPRZEDAŻ HURTOWA I DETALICZNA
DREWNO SKANDYNAWSKIE
ZAPOZNAJ SIĘ Z NASZĄ OFERTĄ
Napisz: woodpeckerbiuro@gmail.com
Zadzwoń: +48 663 888 930
Odwiedź stronę internetową: www.tartakpiotrkow.com
► DORADZAMY ► WSPÓŁPRACUJEMY Z WYKONAWCAMI ► INSPIRUJEMY
SERDECZNIE ZAPRASZAMY
► DREWNO KONSTRUKCYJNE C24
► DREWNO KONSTRUKCYJNE KVH
► DESKI ELEWACYJNE
► DESKI PODŁOGOWE
► DESKI TARASOWE
► WIĘŹBY DACHOWE
► PODBITKI
► POLIWĘGLAN KOMOROWY
► IMPREGNATY
► ZŁĄCZA CIESIELSKIE
97-300 Piotrków Trybunalski, Roosevelta 23 c

CLEAN PERFECT PLUS – NAJWYŻSZA JAKOŚĆ USŁUG

Oferujemy profesjonalne usługi w zakresie:
– sprzątania obiektów,
– sprzątania terenów zewnętrznych,
– mycia okien,
– dezynfekcji powierzchni,
Zlecenia realizowane są za pomocą najlepszego, dostępnego na rynku sprzętu.

Indywidualny dobór środków chemicznych oraz technik wykonania jest gwarancją dobrze zrealizowanej usługi.

CLEAN PERFECT PLUS
Kontakt: info@cleanperfectplus.pl
tel: 728 303 606

Trybunalski Tydzień
TYGODNIK LOKALNY
Wydawca: Wydawnictwo „ELTOM", ul. Jagiellońska 7, 97-300 Piotrków Trybunalski. Redakcja – ul. Jagiellońska 7, 97-300 Piotrków Trybunalski. Telefon: 511 292 920. Redaktor naczelny: Beata Hołubowicz-Stachaczyk. Redaguje zespół. Nakład: 6000 egzemplarzy. Druk: ZPR Media S.A., Warszawa. ISSN 1427-9096. Skład: Krzysztof Plackowski. Redakcja zastrzega sobie prawo do dokonywania skrótów w powierzonych tekstach. Dział Reklamy i Ogłoszeń – tel. 511 292 920, e-mail: reklama@strefa.fm.
Redakcja nie odpowiada za treść reklam i ogłoszeń.

Dodaj ogłoszenie za pomocą e-mail! Wyślij wiadomość na adres ogloszenia@epiotrkow.pl w temacie wpisz OGŁOSZENIE TT 17

Zastrzegamy sobie prawo do odmowy opublikowania zbyt długiego ogłoszenia. Bliższe informacje można uzyskać w Biurze Ogłoszeń, tel. 511 29 29 20

eprasa.pl 4ba29a1693

Wójt Gminy Moszczenica

działając na podstawie art. 35 ust. 1 ustawy z dnia 21 sierpnia 1997 r. o gospodarce nieruchomościami (t.j. Dz. U. z 2024 r. poz. 1145 z późn. zm.) informuje, iż

na tablicy ogłoszeń Urzędu Gminy w Moszczenicy przy ul. Kosowskiej 1 oraz na stronie internetowej https://bip.moszczenica.eu/ zamieszczone zostały na okres 21 dni:

- wykazy nieruchomości będące w użytkowaniu wieczystym Gminy Moszczenica przeznaczone do oddania w dzierżawę (od dnia 01.07.2025 r. do dnia 21.07.2025 r.),

- wykaz nieruchomości stanowiącej własność Gminy Moszczenica przeznaczonej do oddania w użyczenie (od dnia 09.07.2025 r. do dnia 30.07.2025 r.).

WYCIĄG Z OGŁOSZENIA O PRZETARGACH

W dniu 22 sierpnia 2025 r. o godzinie 10.00 w siedzibie Urzędu Miasta Piotrkowa Trybunalskiego ul. Szkolna 28, pokój numer 304 na III piętrze (budynek A) odbędą się ustne przetargi nieograniczone na sprzedaż nieruchomości z zasobu gminy Piotrków Trybunalski, położonych w Piotrkowie Trybunalskim przy:

• ul. Wierzejskiej 125, oznaczonej w ewidencji gruntów obręb 17 jako działki numer 48/3, 48/9, 48/16 i 48/17 o łącznej

powierzchni 1,2574 ha, księga wieczysta PT1P/00094173/4, cena wywoławcza: 3.100.000,00 zł, wadium: 620.000,00 zł,

• ul. Miast Partnerskich, oznaczonej w ewidencji gruntów obręb 17 jako działki numer: 60/7, 62/1, 62/5, 68/14, 68/17, 69/10 i 61/21 o łącznej powierzchni 0,6756 ha, księga wieczysta PT1P/00094173/4, cena wywoławcza: 1.670.000,00 zł, wadium: 334.000,00 zł,

• ul. Nowy Świat o łącznej powierzchni 0,5377 ha, oznaczonej w ewidencji gruntów obręb 17 jako działki numer: 208/5 księga wieczysta PT1P/00037577/9 i działki numer: 209/5, 214/5, 215/5 i 220/5 księga wieczysta PT1P/00083278/0.

Cena wywoławcza: 1.260.000,00 zł, wadium: 252.000,00 zł,

• ul. Sulejowskiej 132 o łącznej powierzchni 1,5740 ha, oznaczonej w ewidencji gruntów obręb 36 jako działki numer: 380/24,380/3,380/26, 380/4 księga wieczysta PT1P/00049774/7 i 369/4 księga wieczysta PT1P/00072887/9. Cena wywoławcza: 900.000,00 zł, wadium: 180.000,00 zł,

• ul. Poleśnej, oznaczonej w ewidencji gruntów obręb 16 jako działka numer 501 o powierzchni 0,0757 ha, księga wieczysta PT1P/00051069/9, cena wywoławcza: 152.000,00 zł, wadium: 30.400,00 zł,

• ul. Poleśnej, oznaczonej w ewidencji gruntów obręb 16 jako działka numer 504 o powierzchni 0,0769 ha, księga wieczysta PT1P/00051069/9, cena wywoławcza: 135.000,00 zł, wadium: 27.000,00 zł,

• ul. Poleśnej, oznaczonej w ewidencji gruntów obręb 16 jako działka numer 506 o powierzchni 0,0767 ha, księga wieczysta PT1P/00051069/9, cena wywoławcza: 135.00,00 zł, wadium: 27.000,00 zł,

• ul. Poleśnej, oznaczonej w ewidencji gruntów obręb 16 jako działka numer 508 o powierzchni 0,0752 ha, księga wieczysta PT1P/00051069/9, cena wywoławcza: 132.000,00 zł, wadium: 26.400,00 zł,

• ul. Poleśnej, oznaczonej w ewidencji gruntów obręb 16 jako działka numer 510 o powierzchni 0,0828 ha, księga wieczysta PT1P/00051069/9, cena wywoławcza: 146.000,00 zł, wadium: 29.200,00 zł.

Wadium określone dla każdej nieruchomości odrębnie musi znajdować się na rachunku bankowym Urzędu Miasta – depozyty, prowadzonym w Santander Consumer Bank S.A. numer konta: 67 1090 2590 0000 0001 5213 1069 w terminie do dnia 18 sierpnia 2025 r. włącznie, przy czym wpłata wadium nie powoduje naliczenia odsetek od zdeponowanej kwoty.

Pełny tekst ogłoszenia nieruchomości wystawionych do przetargu podany został do publicznej wiadomości poprzez:

- wywieszenie na tablicach ogłoszeń Urzędu Miasta Piotrkowa Trybunalskiego Pasaż Karola Rudowskiego 10 i ul. Szkolna 28,

- zamieszczenie na stronie internetowej Urzędu Miasta Piotrkowa Trybunalskiego www.piotrkow.pl oraz w Biuletynie Informacji Publicznej www.bip.piotrkow.pl, zakładka: Gospodarka nieruchomościami →Ogłoszenia przetargów →rok 2025

→ II półrocze.

Dodatkowych informacji o przedmiocie i warunkach przetargu udziela Referat Gospodarki Nieruchomościami Urzędu Miasta Piotrkowa Trybunalskiego, ul. Szkolna 28, pokój 305 lub telefonicznie pod numerem 44 732-18-52, w godzinach 7.30-15.30.

OBWIESZCZENIE

Starosty Powiatu Piotrkowskiego

o wszczęciu postępowania administracyjnego w sprawie wydania decyzji o zezwoleniu na realizację inwestycji drogowej

Zgodnie z art. 49, art. 10 § 1 i art. 61 § 4 ustawy z dnia 14 czerwca 1960r. - Kodeks postępowania administracyjnego (t.j. Dz. U. z 2024r., poz. 572) w związku z art. 11d ust. 5 ustawy z dnia 10 kwietnia 2003r. o szczególnych zasadach przygotowania i realizacji inwestycji w zakresie dróg publicznych (t.j. Dz. U. z 2024r., poz. 311) Starosta Powiatu Piotrkowskiego zawiadamia, że zostało wszczęte postępowanie administracyjne na wniosek Wójta Gminy Wola Krzysztoporska, w sprawie wydania decyzji o zezwoleniu na realizację inwestycji drogowej w zakresie budowy drogi w miejscowości Woźniki.

Inwestycja zlokalizowana zostanie na działkach o numerach ewidencyjnych:

• 420, 421 obręb Woźniki, gmina Wola Krzysztoporska

• 162 obręb Kolonia Woźniki, gmina Wola Krzysztoporska

oraz na działkach o numerach ewidencyjnych:

• 242/1, 362/1, 243/3, 244/3, 245/3, 246/1, 247/1, 248/1, 249/1, 250/1, 251/1, 252/3, 253/3, 254/5, 254/7, 255/1, 256/7, 256/9, 257/1, 258/1, 259/1 obręb Piekary, gmina Wola Krzysztoporska

powstałych w wyniku podziału nieruchomości oznaczonych odpowiednio nr ewid.:

• 242, 362, 243/1, 244/1, 245/1, 246, 247, 248, 249, 250, 251, 252/1, 253/1, 254/3, 254/2, 255, 256/3, 256/2, 257, 258, 259 obręb Piekary, gmina Wola Krzysztoporska

Z dniem, w którym decyzja o zezwoleniu na realizację inwestycji drogowej stanie się ostateczna działki o numerach ewidencyjnych:

• 242/1, 243/3, 244/3, 245/3, 246/1, 247/1, 248/1, 249/1, 250/1, 251/1, 252/3, 253/3, 254/5, 254/7, 255/1, 256/7, 256/9, 257/1, 258/1, 259/1 obręb Piekary, gmina Wola Krzysztoporska

staną się własnością Gminy Wola Krzysztoporska.

Oznaczenie nieruchomości, z których korzystanie będzie ograniczone:

• dz. nr ewid. 421 obręb Woźniki, gmina Wola Krzysztoporska

• dz. nr 162 obręb Kolonia Woźniki, gmina Wola Krzysztoporska

W związku z powyższym informuję, że w terminie 14 dni od dnia publikacji obwieszczenia można składać ewentualne uwagi i wnioski oraz zapoznać się z aktami sprawy w Wydziale Geodezji, Budownictwa i Rolnictwa, Dział Architektury i Budownictwa Starostwa Powiatowego w Piotrkowie Tryb., ul. Sienkiewicza 16A, pokój 109, I piętro w godzinach od 7.30 do 15.30.

PREZYDENT MIASTA PIOTRKOWA TRYBUNALSKIEGO

Na podstawie art. 35 ust. 1 ustawy z dnia 21 sierpnia 1997 r. o gospodarce nieruchomościami (Dz.U. z 2024 r., poz. 1145 ze zm.) informuje, że na tablicach ogłoszeń w siedzibie Urzędu Miasta Piotrkowa Trybunalskiego Pasaż Karola Rudowskiego 10 i ul. Szkolnej 28, wywieszone zostały do publicznej wiadomości na okres 21 dni, wykazy nieruchomości przeznaczonych do sprzedaży, położonych w Piotrkowie Trybunalskim przy:

• ul. Sulejowskiej, oznaczonej w ewidencji gruntów obręb 34 jako działka numer 129/5 o powierzchni 0,0014 ha, księga wieczysta PT1P/00088116/2,

• ul. Sulejowskiej, oznaczonej w ewidencji gruntów obręb 34 jako działka numer 129/6 o powierzchni 0,0120 ha, księga wieczysta PT1P/00088116/2,

• ul. Prostej, oznaczonej w ewidencji gruntów obręb 10 jako działka numer 276/2 o powierzchni 0,1754 ha, księga wieczysta PT1P/00123141/4,

• ul. Daniłowskiego 8, oznaczonej w ewidencji gruntów obręb 24 jako działki numer 316/211 i 316/213 o łącznej powierzchni 0,0218 ha.

Powyższe nieruchomości opisane zostały w odrębnie sporządzonych wykazach stanowiących załączniki do Zarządzeń

Prezydenta Miasta Piotrkowa Trybunalskiego, opublikowanych na stronie internetowej Urzędu Miasta Piotrkowa Trybunalskiego www.piotrkow.pl oraz w Biuletynie Informacji Publicznej www.bip.piotrkow.pl, zakładka: Gospodarka nieruchomościami→ Wykazy: Sprzedaż i dzierżawa→ rok 2025 → II kwartał.

Dodatkowe informacje dotyczące nieruchomości objętej wykazami uzyskać można w Urzędzie Miasta Piotrkowa Trybunalskiego - Referat Gospodarki Nieruchomościami – ul. Szkolna 28, pokój 305 na III piętrze lub pod numerem telefonu: 44 732-18-52.

Rozprza, dnia 3 lipca 2025 r.

GK.6840.1.2025

BURMISTRZ ROZPRZY

informuje, że na tablicy ogłoszeń w siedzibie Urzędu Miasta i Gminy w Rozprzy i w sołectwie Mierzyn oraz na stronach internetowych: www.bip.rozprza.pl, www.rozprza.pl zostało podane do publicznej wiadomości ogłoszenie o I przetargu ustnym nieograniczonym na sprzedaż nieruchomości, stanowiącej własność Gminy Rozprza, położonej w obrębie ewidencyjnym Mierzyn dz. nr 910/17 o pow. 0,1299 ha, PT1P/00074331/4 - cena wywoławcza 48 000,00 zł netto + 23% Vat, tj. 59 040,00 zł brutto, wadium 4 800,00 zł.

Przetarg na ww. nieruchomość odbędzie się w siedzibie Urzędu Miasta i Gminy w Rozprzy, Al. 900-lecia 3, 97-340 Rozprza (sala nr 3) w dniu 8 sierpnia 2025 r. o godz. 12:..00.

Warunkiem przystąpienia do przetargu jest wpłacenie wadium do dnia 4 sierpnia 2025 r. (włącznie).

Ww. nieruchomość przeznaczona jest do sprzedaży.

Dodatkowe informacje można uzyskać dzwoniąc pod nr tel. 44 649 61 08 wew. 17.

Burmistrz Sulejowa

działając na podstawie art. 35 ust. 1 ustawy z 21 sierpnia 1997 r. o gospodarce nieruchomościami (t.j. Dz.U z 2024r., poz. 1145 ze zm.) informuje, że wywieszone zostały do publicznej wiadomości wykazy nieruchomości stanowiących własność Gminy Sulejów przeznaczonych do:

1) sprzedaży, obejmujący działkę 220/6 obręb Przygłów,

2) wydzierżawienia, obejmujące działki nr nr: cz. działki nr 19/6 obręb 7 m. Sulejów, działkę nr 114/3 obręb Krzewiny, działki nr 15 i 34 obręb 15 m. Sulejów, nr 3 i 4 obręb 16 m. Sulejów, nr 1051 obręb Biała,

3) użyczenia, obejmujący lokal użytkowy o łącznej pow. 76,95 m2 i lokal użytkowy o pow. 36 m2 (cz. działki nr 301 obręb 8 m. Sulejów)

Szczegółowych informacji dotyczących wykazów udziela Referat Planowania Przestrzennego, Gospodarki Nieruchomościami i Rolnictwa Urzędu Miejskiego w Sulejowie (tel. 44 610-25-06). Pełne treści wykazów zamieszczone zostały na tablicach ogłoszeń Urzędu Miejskiego w Sulejowie, stronie internetowej urzędu oraz w Biuletynie Informacji Publicznej.

Informator Kulturalny ePiotrkow.pl

eprasa.pl 4ba29a1693

Rosjanin za mocny. Kamil Majchrzak zakończył swój udział w Wimbledonie

Po trzech wygranych i awansie do 1/8 finału londyńskiego turnieju Kamil Majchrzak przegrał z notowanym na 20. miejscu rankingu ATP Rosjaninem Karenem Czaczanowem 0-3 w setach do 4, do 2 i do 3. To i tak największy sukces piotrkowskiego zawodnika w historii jego występów w turniejach wielkoszlemowych.

W pierwszym secie piotrkowianin przegrał 4-6, w drugim było o wiele gorzej. Bo dwóch przekłamaniach ze strony Rosjanina set zakończył się wynikiem 2-6.

Trzeci set zakończył się wynikiem 3-6 i porażką naszego tenisisty w całym meczu.

Wcześniej piotrkowianin pokonał 3-2 Matteo Berrettiniego, 3-0 Ethana Queena i 3-0 Arthura Ridenknecha.

Mimo przegranej Kamil Majchrzak awansuje w poniedziałek o 30 pozycji w rankingu ATP ze 109 pozycji na 79. Będzie to jego drugie najwyższe miejsce w historii. **(AW)**

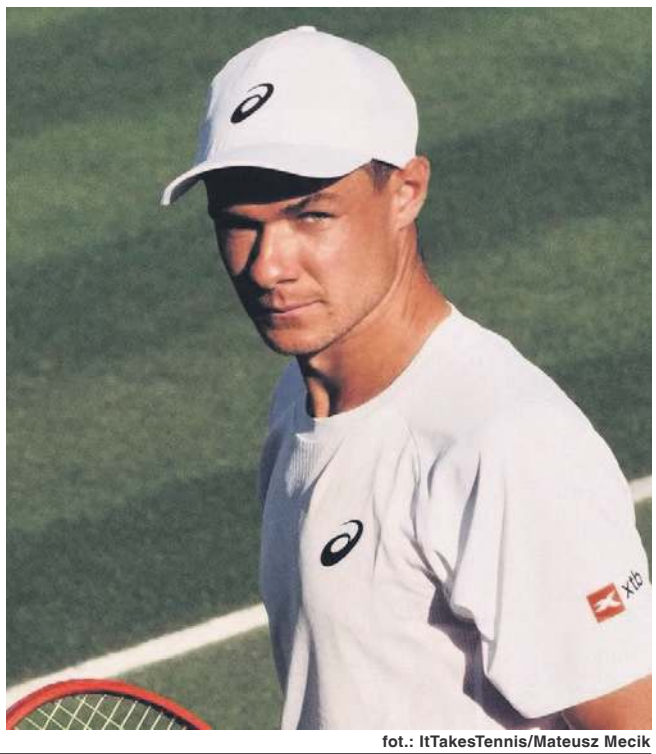

fot.: ItTakesTennis/Mateusz Mecik

Prezydent Piotrkowa powołał Piotrkowską Radę Sportu

17 osób znalazło się w powołanej kilka dni temu przez prezydenta Juliusza Wiernickiego Piotrkowskiej Radzie Sportu. Ma to być ciało doradcze włodarza miasta. W jej skład wchodzą przedstawiciele piotrkowskich klubów, UM, OSIR-u, radny i przedsiębiorcy.

Powołuje się Piotrkowską Radę Sportu, w następującym składzie:

1. prof. Wojciech Baran- Kozłowski - prorektor Akademii Piotrkowskiej
2. Damian Bieniek - KS Polanik (lekkoatletyka)
3. Dariusz Cecotka - radny Rady Miasta (Piotrkowskie Porozumienie Samorządowe)
4. Dorota Danielak - Ruch Piotrków (badminton)
5. Paweł Jagodziński - Polonia Piotrków (piłka nożna)
6. Jacek Kisiel - UMKS Volley 5 (siatkówka)
7. Wiesław Kozica – TUKS Kozica (tenis ziemny)
8. Andrzej Łabuziński - SKS
9. Rafał Marchwiński - Velo Speed (kolarstwo)
10. Marcin Merk – UM, były piłkarz ręczny, Piotrkowianin
11. Bartosz Michalak - przedsiębiorca, Piotrkowianin
12. Radosław Misztela - UKS Concordia 1909 (piłka nożna)
13. Tomasz Ostrowski – Piotrcovia (piłka ręczna kobiet)
14. Piotr Stępień - AKS (zapasy)
15. Bogumiła Szczukocka – BHT GRU JUKO Piotrków (piłka ręczna plażowa)
16. Michał Tokarski - UMKS Piotrcovia
17. Kamil Wasilewski – trener piłki ręcznej

Prezydent Juliusz Wiernicki zapowiadał w kampanii wyborczej, że taką radę chce utworzyć. Powstała jednak dopiero po ponad roku jego kadencji.

Paulina Masna zawodniczką Piotrcovii. Kolejne wzmocnienie piotrkowskiego zespołu

Kolejny transfer do Piotrcovii stał się faktem. Tym razem to niezwykle doświadczona, 33-letnia rozgrywająca Paulina Masna. Przez ostatnie lata związana była z MKS Lublin, ale nie tylko. Grała w: Olimpii/Beskid Nowy Sącz, Pogoni Baltica Szczecin, AZS Łączpol AWFiS Gdańsk, a także klubach ze Szwecji, Rumunii i Węgier.

Pochodząca z Otwocka doświadczona zawodniczka ma na koncie również występy w reprezentacji Polski.

Przypomnijmy, że wcześniej piotrkowski zespół zasiliły: Gabriela Haric, Edyta Byzdra, Natalia Pankowska, Marcelina Polańska.

Piotrcovia wznowi treningi przed nowym sezonem w ORLEN Superlidze 14 lipca. **(AW)**

O sporcie czytaj również na ePiotrkow.pl

REKLAMA

eprasa.pl 4ba29a1693