3,40 ZŁ W TYM 8% VAT

Nr ISSN 0137-902X Nr indeksu 350-087

Nr 25 (13788)

RADOMSKIE

Echo Dnia 50 LAT

Wtorek
1 lutego 2022

Wydanie 5
ISSN 0137-902X
NR INDEKSU 350-087

Dziś najnowsze wiadomości z regionu, kraju oraz świata

Daniel Łukasik, były piłkarz Legii w kręgu zainteresowań Radomiaka Radom

STRONA 16

FOT. \DZIENNIK BAŁTYCKI

FOT. ŁĄCZY NAS PIŁKA

Czesław Michniewicz został nowym selekcjonerem reprezentacji Polski

STRONA 15

Sport

Majewski odwiedził młodzież!

FOT. SYLWESTER SZYMCZAK

Znany radomski bokser wrócił ze Stanów Zjednoczonych i spotkał się młodymi zawodnikami

STRONA 16

Ponad 800 tysięcy złotych na koncie naszych sztabów

Znamy już kwoty zbiórek z 30, Finału Wielkiej Orkiestry. Ostateczny wynik w regionie będzie jeszcze większy

STRONA 5

Nasze grupy morsów potrafią się świetnie bawić i pomagać. Zobacz relację z zimowych kąpieli

STRONA 6

Gmina Szydłowiec dostała pieniądze. Stworzy nowe atrakcje nad zalewem

STRONA 10

Ponad tysiąc odbiorców pozbawionych było prądu

Strażacy zmagali się w całym regionie ze sktkami wichury

Janusz Petz
petz@echodnia.eu

Region

Drzewa przewrócone na drogi, uszkodzone dachy i linie energetyczne - takie były skutki wichury, która podczas weekendu szalała w regionie radomskim. Jedna osoba doznała obrażeń.

Najpoważniejsze zdarzenie miało miejsce w miejscowości Kociszew w gminie Grójec. Po godzinie 14 w niedzielę drzewo przewróciło się na przejeżdżający samochód. Kierowca tego samochodu doznał obrażeń.

Największych szkód wiatr wyrządził w niedzielne popołudnie oraz w nocy z niedzieli na poniedziałek.

Przez cały weekend pracowali energetycy. W poniedziałek o godzinie 10 jeszcze około 1000 odbiorców w regionie radomskim nie miało prądu. Uszkodzonych było 6 linii średniego napięcia, w tym jedna w kozienickim rejonie energetycznym i 5 w radomskim rejonie energetycznym. W poniedziałek energii elektrycznej nie mieli jeszcze mieszkańcy niektórych miejscowości w gminach Przytyk, Wolanów, Jedlińsk i Białobrzegi. Duże problemy z liniami energetycznymi były w powiecie grójeckim, ale awarie usunięto w niedzielę i nocy z niedzieli na poniedziałek. Strażacy zmagali się wraz z energetykami z kolei z problemem, który stworzył słup energetyczny linii średniego napięcia w Mogielnicy. Słup przechylił się i linia wisiała nad drogą. Konieczne było wykonanie napraw i zorganizowanie objazdów dla samochodów. W miejscowości Sadków Szlachecki w gminie Belsk Duży wiatr przewrócił ścianę budynku magazynowego.

CIĄG DALSZY NA STRONIE 4

FOT. OSP WYŚMIERZYCE

Wyjatkowo dużo szkód wichura wyrządziła w gminie Wyśmierzyce, gdzie usuwano drzewa przewrócone na drogi.

eprasa.pl 4bf25bd850

Pogoda w regionie

Dzisiaj

1°C
0°C

Barometr
1009 hpa
Wiatr
zach. 17 km/h
Uwaga
pochmurno

Środa	Czwartek	Piątek
3°C -2°C	1°C -1°C	3°C 1°C

Uwaga: pochmurno, możliwe opady deszczu ze śniegiem

Agnieszka Chmura
internet@echodnia.eu

PANDEMIA ZABRAŁA NAM UCZCIWOŚĆ

Komentarz

Dwa wyszarpane dni urlopu feryjnego - niełatwo, bo na kasie w markecie ruch jest przez cały rok, szczególnie, gdy inni mają wolne, pracować trzeba intensywniej. Ale udaje się. Razem z upragnionym wolnym jest plan na narty, łyżwy, drobne zimowe wietrzenie szaf i zakupy na wszechobecnych przecenach, weekendowy wyjazd do bliskich.

Wszystko zaplanowane, wszyscy spakowani. Godzina 22. Telefon od jednej z mam, której córka jest równolatką córki naszej kasjerki. „Nadgorliwa" w pierwszym tygodniu ferii zajrzała do dziennika elektronicznego a tam? Informacja o kwarantannie z kontaktu z nauczycielem.

Hmmm. Zamiarów nikt zmieniać nie zamierza. Jest plan, żeby obcych telefonów - ze szkoły czy broń Boże sanepidu - nie odbierać. Uczciwość, moralność, przyzwoitość zostały w tyle. I adekwatna sytuacja z innego domu. Niedzielne spotkanie na start ferii i kontakt z koronawirusem. Z odwiedzonej przez pięcioosobową rodzinę innej - trzyosobowej - do środy wszyscy są pozytywni, oczywiście na podstawie testu aptecznego, którego nikt nigdzie nie zarejestrował. Tym samym nikt nie zgłosił kontaktów, nikt z własnej, nieprzymuszonej woli nie zamknął się na sugerowane 10 dni, by ograniczyć kontakty i transmisję choroby. Dzieci poszły na feryjne zajęcia w ośrodkach kultury, pojechały na narty, łyżwy, odwiedziły dziadków z okazji ich święta. No przecież nie ma to, jak poza kwiatkiem i dobrym słowem przywieźć babci koronawirusa. Ale przykład czerpiemy z góry, bo jeśli mama i tata, mówiąc o chorych przyjaciołach, których odwiedzili, zaraz potem wychodzą do pracy, to czego się bać?

Pandemia zabrała nam resztki uczciwości, dlatego wirus sieje żniwo. Nie oburzajmy się, że nie ma dostępu do lekarza, że nie ma planowych operacji, bo brakuje anestezjologów. Nie ma, bo to oni móc ratować na czas ludzkie życie, przez nas wszystkich takich właśnie oszustów, czuwają przy respiratorach tych, którzy odchodzą na oddziałach covidowych.

Na świecie zaszczepiono już miliony dzieci

Rozmowa

Z doktor Lidią Stopyrą, specjalistką chorób zakaźnych i pediatrii, rozmawia Jolanta Tęcza-Ćwierz.

Czy są przeciwwskazania do zaszczepienia małego dziecka na koronawirusa?

Przeciwwskazania nie zależą od wieku. Najważniejszym jest reakcja anafilaktyczna, którą w przeszłości pacjent miał po szczepieniu. Całkowite przeciwwskazania są bardzo rzadkie. Innym, ale czasowym przeciwwskazaniem jest infekcja lub podwyższona temperatura. W takiej sytuacji należy szczepienie odroczyć o tydzień-dwa. Pamiętajmy, że powikłania po koronawirusie mogą być ciężkie.

Jakie?

Na przykład PIMS, czyli pediatryczny wieloukładowy zespół zapalny. To jednostka chorobowa o podłożu immunologicznym, która pojawia się najczęściej dwa do czterech tygodni po przechorowaniu. Zwykle pacjent nawet nie wie, że zaraził się koronawirusem, bo objawy infekcji były łagodne lub nie wystąpiły. Zwykle rodzice dowiadują się, że dziecko było zakażone, kiedy wystąpi PIMS. Objawem jest przede wszystkim wysoka gorączka, wysypki, obrzęki stóp i dłoni, zapalenia spojówek, objawy brzuszne. Może dojść do uszkodzenia wątroby lub nerek. Najgroźniejsze jest uszkodzenie mięśnia sercowego i niewydolność krążenia. Zespół ten wymaga pilnego skierowania do szpitala.

Wielu rodziców boi się zaszczepić dzieci...?

Na świecie podano już jej ponad 10 mld dawek. Zaszczepiono miliony dzieci. Jest niewiele niepożądanych odczynów poszczepiennych. Nawet łagodne NOP-y (niepożądane odczyny poszczepienne - red.) zdarzają się rzadko.

FOT. ANDRZEJ BANAŚ

- Bardzo wiele zawdzięczamy szczepionkom - mówi doktor Lidia Stopyra.

Jak takie NOP-y występują u dzieci?

Dolegliwości typu: bóle mięśniowe, bóle ręki, niewielka temperatura, na które skarżą się dorośli - w przypadku dzieci są dużo łagodniejsze.

Przez wiele miesięcy mówiło się, że dzieci chorują rzadko, a jeśli już im się to zdarzy, przechodzą to łagodnie. Po co więc je szczepić?

Dzieci nie przechodzą choroby tak ciężko, jak 80-latkowie, zagrożenie ich życia jest znacznie mniejsze. Ale jest. Każdy wierzy, że jego dziecko przejdzie łagodnie zakażenie. Ja także, wsiadając do auta, wierzę, że nie wjadę pod tira, choć wiem, że wypadki się zdarzają. Ale gdyby ktoś mi powiedział, że mnie zaszczepi szczepionką, dzięki której nie znajdę się w grupie ofiar wypadków drogowych, to bym się nie wahała. Pobiegłabym się zaszczepić, mimo że ryzyko wypadku jest znikome. Tu jest podobnie - nawet jeśli prawdopodobieństwo, że dziecko zachoruje ciężko lub z powikłaniami, jest małe, a istnieje bezpieczna szczepionka - nie ma powodu, by dziecka nie szczepić. Choć wśród dzieci rzadko obserwujemy ciężki przebieg choroby, to nigdy nie wiemy, które będzie nim dotknięte.

Czy najmłodsi szczepieni pacjenci byli poddawani badaniom klinicznym?

Zanim FDA (amerykańska rządowa Agencja Żywności i Leków - red.) i Europejska Agencja Leków zaakceptowały szczepionki w danej grupie wiekowej, musiało być przeprowadzone badanie kliniczne. Jest ono zazwyczaj przeprowadzane na kilkunastu, kilkudziesięciu tysiącach pacjentów.

Jaka jest skuteczność szczepienia dzieci?

Badania w USA, Wielkiej Brytanii i Francji na grupie 5-11-latków wykazały, że skuteczność szczepień jest wyższa niż w starszych grupach wiekowych; sięga ponad 90 proc.

Jak wypada Polska na tle innych krajów, jeżeli chodzi o szczepienia dzieci?

Mamy ok. 50 proc. osób w pełni zaszczepionych. W przypadku dzieci z najmłodszej grupy - 13 proc. To mniej niż w Europie. Obecnie dominuje wariant omikron, bardzo zakaźny. Prawie każdy się nim zakazi. Jednak osoby zaszczepione przejdą chorobę w sposób łagodny i wytworzą odporność po zakażeniu.

Jak przekonuje pani rodziców, by zaszczepili dzieci?

Szczepienia to nic nowego. To, że nie mamy chorych na polio, odrę i tężec, że nie umieramy na wściekliznę - to wszystko zawdzięczamy szczepieniom.

DZWOŃ

Dziś na Państwa telefony czeka Mateusz Kaluga

Numer telefonu interwencyjnego Echa Dnia
510 026 871

KALENDARIUM

1 lutego 1840
Nowe ramię Wisły
W wyniku zatoru lodowego powstało nowe ramię ujściowe Wisły, nazwane później przez Wincentego Pola Wisłą Śmiałą.

1 lutego 1917
Wojna podwodna
I wojna światowa: Niemcy rozpoczęli nieograniczoną wojnę podwodną.

1 lutego 1944
Kataklizm
Trzęsienie ziemi w rejonie tureckiego miasta Bolu zabiło 4600 osób.

1 lutego 1965
Nowa nazwa
Rzeka Hamilton we wschodniej Kanadzie została przemianowana na cześć zmarłego byłego brytyjskiego premiera Winstona Churchilla na Churchill.

1 lutego 2004
Tragiczny obrzęd
W czasie obrzędu ukamienowania szatana w Mekce zostało zadeptanych 251 pielgrzymów, a 244 odniosło obrażenia.

1 lutego 2005
Papież w klinice
Papież Jan Paweł II został późnym wieczorem przewieziony do rzymskiej kliniki Gemelli z powodu powikłań pogrypowych.

HUMOR

Łapówki
Adwokat do klienta:
- Brał pan łapówki?
- Brałem.
- Sam?
- Sam.
- Dużo pan wziął?
- No... jakby to panu powiedzieć...
- Na dwóch starczy?

Pies
Jedzie blondynka z psem autobusem. Wchodzi kanar i pyta:
- Czy zapłaciła pani za psa?
- Nie, dostalam na urodziny.

Marian
Rozmawiają dwie koleżanki :
- Pięć lat spotykasz się z Marianem. Wspomniał coś o małżeństwie?
- Tak.
- To świetnie. A co ?
- Że ma żonę i trójkę dzieci.

Romantyczny
Żona do męża:
- Jesteś kochany, ta romantyczna kolacja przy świecach !
- E, tam od razu romantyczny. Prąd nam wyłączyli.

REKLAMA 0010087519

Jutro u nas

Siemię lniane nie tylko do picia

W dodatku Strona Zdrowia opowiemy, czym jest siemię lniane. Zyskało miano polskiego superproduktu, ma składniki odżywcze i działanie prozdrowotnie.

FOT. 123RF

W czwartek

FOT. 123RF

Najnowszy raport o koronawirusie

Wszystko o aktualnej sytuacji epidemiologicznej w kraju i regionie. Ile osób choruje w powiatach, liczba nowych zakażeń i liczba ofiar śmiertelnych.

eprasa.pl 4bf25bd850

REKLAMA 0010404996

BOŚ BANK

Dziękujemy klientom BOŚ Banku i Domu Maklerskiego BOŚ

AgioFunds
BETA ETF
Beta Securities Poland S.A.
AgioFunds TFI S.A.
Oferty publiczne certyfikatów inwestycyjnych dziewięciu Funduszy BETA ETF
Koordynator oferty, Prime Broker, Market Maker
2021 r.

BEST
BEST SA
20 667 700 PLN
Oferta publiczna obligacji korporacyjnych
Organizator i Oferujący
sierpień, październik 2021 r.

BIG CHEESE STUDIO
BIG Cheese Studio S.A.
27 904 240 PLN
Oferta publiczna akcji
Koordynator oferty
listopad 2021 r.

Bio Planet
Bio Planet S.A.
9 824 612 PLN
Oferta publiczna akcji
Koordynator oferty
grudzień 2021 r.

CARGOUNIT
CARGOUNIT Sp. z o.o.
66 000 000 PLN
Kredyt konsorcjalny
marzec 2021 r.

columbus
COLUMBUS Energy S.A.
60 000 000 PLN
Zielone obligacje
Obligatariusz; Organizator i Oferujący
lipiec 2021 r.

dobra energia
Dobra Energia dla Olsztyna Sp. z o.o.
100 000 000 PLN
Kredyt konsorcjalny
czerwiec 2021 r.

EKO ENERGETYKA
Ekoenergetyka Polska S.A.
45 000 000 PLN
Linia Wielocelowa, Kredyt obrotowy
marzec, lipiec 2021 r.

EKO ENERGETYKA
Ekoenergetyka Polska S.A.
4 440 000 PLN
Limit FX Forward, Limit FX Spot
marzec 2021 r.

Elemental Holding SA
Elemental Holding S.A.
100 000 000 PLN
Kredytodawca
Kredyt Konsorcjalny
sierpień 2021 r.

FAMUR
FAMUR S.A.
400 000 000 PLN
Zielone obligacje
Współorganizator
Współoferujący
Obligatariusz
listopad 2021 r.

TDJ Estate
Invest TDJ Estate Sp. z o.o.
50 000 000 PLN
Obligacje korporacyjne
Obligatariusz
grudzień 2021 r.

MCI CAPITAL
MCI Capital S.A.
15 059 100 PLN
Oferta publiczna obligacji korporacyjnych
Organizator i oferujący
grudzień 2021 r.

mirbud
MIRBUD S.A.
Gwarancja, Kredyt obrotowy, Limit FX Forward
czerwiec, październik 2021 r.

MC
Modern Commerce SA
79 990 740 PLN
Oferta publiczna akcji
Współmenedżer oferty
sierpień 2021 r.

ridium KGAL
MONSOON ENERGY Sp. z o.o.
26 496 312 PLN
Kredyt konsorcjalny
sierpień 2021 r.

POLTREG
Poltreg S.A.
99 931 050 PLN
Oferta publiczna akcji
Współmenedżer oferty
listopad 2021 r.

ridium KGAL
Pon Therm Farma Wólka Dobryńska Sp. z o.o.
47 055 000 PLN
Kredyt konsorcjalny
sierpień 2021 r.

re: respect energy
Respect Energy S.A.
75 000 000 PLN
Linia wielocelowa
czerwiec 2021 r.

STYROPMIN
Styropmin Sp. z o.o.
78 000 000 PLN
Finansowanie obrotowe i inwestycyjne
luty 2021 r.

TORHAMER
TORHAMER Sp. z o.o. S.K.
Linia wielocelowa
grudzień 2021 r.

Triggo
Triggo S.A.
6 279 000 PLN
Oferta publiczna akcji
Koordynator oferty
maj 2021 r.

UNIMOT
Unimot S.A.
180 000 000 PLN
Kredyt w RB, Faktoring odwrotny, limit skarbowy FX Forward
czerwiec, październik, listopad 2021 r.

URTESTE
Urteste S.A.
9 520 000 PLN
Oferta publiczna akcji
Koordynator oferty
lipiec 2021 r.

Niniejsza informacja nie stanowi oferty zawarcia umowy i jest rozpowszechniana wyłącznie w celu reklamy i promocji produktów i usług Banku Ochrony Środowiska S.A. i Domu Maklerskiego BOŚ S.A.

eprasa.pl 4bf25bd850

FOT. ?PSP PRZYSUCHA

Strażacy z Przysuchy zabezpieczali w niedzielę dach uszkodzony przez wichurę w miejscowości Ruski Bród.

Dużo połamanych drzew, zerwane dachy

Region

Janusz Petz
petz@echodnia.eu

Dziesiątki interwencji zanotowali strażacy podczas wichury, która szalała w regionie radomskim. Na szczęście oprócz jednego przypadku, gdzie niewielkich obrażeń doznał kierowca samochodu, na które upadło auto nie było osób poszkodowanych.

W niedzielę wiatr zerwał w nocy dachy w budynkach mieszkalnych przy ulicy Białostockiej w Radomiu oraz w Seredzicach w gminie Iłża. Drzewa leżące na drodze usuwano natomiast przy ulicy Polnej w Pionkach, w Rudzie Wielkiej w gminie Przytyk, w Zakrzowskiej Woli i Podkannie w gminie Przytyk, w Gaworzynie w gminie Iłża.

W powiecie grójeckim w trzech miejscowościach wiatr zerwał dach lub części dachu. Takie zdarzenia miały miejsca w Grójcu na ulicy Olimpijskiej, w miejscowości Chynów na ulicy Wolskiej oraz w miejscowości Nowe Strzałki w gminie Nowe Miasto nad Pilicą.

W Kozienicach usuwano leżące na jezdni drzewa na ulicy Parkowej i na ulicy Wiślanej. Interwencje związane z usuwaniem leżących na drodze drzew odnotowano w całym powiecie kozienickim - między innymi w Wysokim Kole, Słowikach, Sarnowie, Świerżach Górnych i Sławczynie. 19 zdarzeń związanych z wichurę odnotowali w niedzielę strażacy z powiatu przysuskiego, w tym związane z uszkodzeniem dachu. W dwóch miejscowościach gminy Wyśmierzyce w Kamieniu oraz Witaszynie doszło do uszkodzenia przez przewracające się drzewa linii energetycznych. ©℗

Rozegraj mecz w nowej hali. Trwa licytacja

Radom

Izabela Kozakiewicz
kozakiewicz@echodnia.eu

Możliwość rozegrania meczu siatkówki lub koszykówki w nowej hali Radomskiego Centrum Sportu przy ulicy Struga na licytację Wielkiej Orkiestry Świątecznej Pomocy wystawił w tym roku Radosław Witkowski, prezydent Radomia. Aukcja w internecie będzie trwała do 7 lutego.

Wielka Orkiestra Świątecznej Pomocy grała w minioną niedzielę 30 stycznia. Radomski sztab organizował wiele aukcji internetowych, z których dochód zostanie przeznaczy na konto Orkiestry. Część z nich nadal trwa. Jedną z nich jest właśnie możliwość rozegrania meczu w nowej hali Radomskiego Centrum Sportu przy ulicy Struga.

- Zapraszam do udziału w licytacji osoby, które wraz z grupą swoich przyjaciół, zechcą spędzić popołudnie w hali przy ul. Struga i zmierzyć się z drużyną prezydenta Radomia. Termin meczu do uzgodnienia. Kto jest gotów podjąć rękawicę, a przy okazji zrobić coś dobrego i wesprzeć szlachetny cel? - zachęca Radosław Witkowski, prezydenta Radomia, który wystawił wydarzenie na orkiestrową aukcję.

Licytować można do najbliższego poniedziałku 7 lutego do godziny 12.22. W poniedziałek 31 stycznia mecz był wart 6300 złotych. Licytacja odbywa się za pośrednictwem strony internetowej www.allegro.pl.

©℗

Ponad pół tysiąca nowych zachorowań, ale nie ma ofiar

Janusz Petz
petz@echodnia.eu

Region

W poniedziałek 31 stycznia Ministerstwo Zdrowia poinformowało, że pozytywny wynik testu dostało 559 mieszkańców regionu radomskiego. To o 160 więcej niż w ubiegły poniedziałek. Wykonano 1425 testów o tysiąc mniej niż w ostatnim dniu roboczym w piątek. Na kwarantannie przebywało blisko 15 tysiącu osób - 6 tysięcy mniej niż w środku u biegłego tygodnia.

Liczba zakażeń według poniedziałkowego raportu była niemal o połowę mniejsza niż rekordowa liczba zakażeń w ubiegłą środę. Jednak należy zastrzec, że zawsze raporty poniedziałkowe pokazują mniejszą liczbę pozytywnych przypadków, głównie z powodu mniejszej ilości wykonywanych testów.

Sytuacja covidowa w regionie

Liczba zakażeń i wykonanych testów, o których Ministerstwo Zdrowia poinformowało w poniedziałek 31 stycznia w poszczególnych powiatach: odnotowano 559 zakażeń, o 121 mniej niż dzień wcześniej i o 181 mniej niż w sobotę 29 stycznia. Wykonano łącznie 1425 testów.

Na razie na szczęście nie ma oblężenia w szpitalach covidowych w regionie radomskim. Przypomnijmy, w Radomiu działa szpital tymczasowy ze 100 miejscami dla zakażonych pacjentów. W szpitalu na Józefowie jest ponad 80 łóżek covidowych, wydzielone miejsca dla zakażonych są też w lecznicy w Iłży. Ten ostatni szpital od poniedziałku decyzją wojewody w całości przeznaczony jest do leczenia zakażonych pacjentów. Już zwiększyła się tam liczba hospitalizowanych osób. Monza spodziewać się, że do Iłży podobnie jak w poprzedniej fali pandemii będą trafiały osoby z innych miejscowości Mazowsza, w tym również z Warszawy.

W poniedziałek Ministerstwo Zdrowia poinformowało o 559 nowych zakażeniach w regionie radomskim, nie było jednak ofiar śmiertelnych pandemii.

Ministerstwo Zdrowia poinformowało, że 31 stycznia w Polsce potwierdzono33 480 zakażeń. Od marca 2020 roku w kraju zaraziło 4 886 154 mieszkańców, odnotowano 44 853 ozdrowień. Niestety, 33 osoby zmarły, ale tylko cztery z nich nie miały chorób współistniejących.

Od początku pandemii w regionie radomskim potwierdzono 74 530 przypadków koronawirusa. Najwięcej było ich w Radomiu i powiecie radomskim 37 797, tylko w poniedziałek w Radomiu było 186 zakażeń. W powiecie radomskim było 87 nowych przypadków. Drugi tej smutnej statystyce jest powiat grójecki z ponad 10 383 i tu w poniedziałkowym raporcie odnotowano 30 nowych przypadków; trzeci powiat kozienicki z 7 508 i tu w poniedziałek przybyło 36 chorych. W powiecie zwoleńskim od marca było 3 555 (33 w poniedziałek); w powiecie lipskim dotąd potwierdzono 3 250(14 w poniedziałek); w powiecie przysuskim od marca było dotąd 3 470 zakażeń (8 w poniedziałek); w powiecie białobrzeskim odnotowano do tej pory 3 3565 zakażeń (7 w poniedziałek) i w powiecie szydłowieckim 2337 zakażeń od marca (31 w środę).

Ile zgonów w czasie pandemii?

Ministerstwo Zdrowia 31 stycznia poinformowało, że nie było zgonów w regionie radomskim. W niedzielę zmarła jedna osoba z powiatu zwoleńskiego. W sobotę było 3 zgony, w piątek również były 3 zgony, w czwartek 5 zgonów, w środę trzy zgony, we wtorek trzy zgony, w poniedziałek i w zeszłą niedzielę nie było zgonów z regionu radomskiego wśród osób zarażonych wirusem. W zeszłą sobotę zmarły dwie osoby. Od początku pandemii, według danych przekazanych przez Ministerstwo Zdrowia, zmarło 1 789 osób z regionu radomskiego, które wcześniej zaraziły się koronawirusem.

Testy i kwarantanny

W regionie radomskim ostatniej doby przybyło 584 ozdrowieńców. Najwięcej ozdrowieńców, 226 było w Radomiu. 91 osób wyszło z koronawirusa w powiecie grójeckim; 71 w powiecie kozienickim, 89 w powiecie radomskim i 28 w powiecie szydłowieckim. 13 ozdrowieńców było w powiecie przysuskim, 25 w powiecie zwoleńskim, 24 w powiecie białobrzeskim, 17 w lipskim.

31 stycznia na kwarantannie przebywało 114 945 osób z regionu radomskiego. Dzień wcześniej na kwarantannie przebywało 16 939 osób, w sobotę 21 433 osób, w piątek 22 817 mieszkańców, w czwartek 20 996, w środę 18 885 osób, we wtorek 18 735, w poniedziałek 15 642 osób było w kwarantannie, w zeszłą niedzielę było 15 711. W regionie, w ciągu doby wykonano 1425 testów kierunku SARS-COV-2. ©℗

KORONAWIRUS W RADOMSKIEM - LICZBA ZAKAŻONYCH WEDŁUG MIEJSCA ZAMIESZKANIA

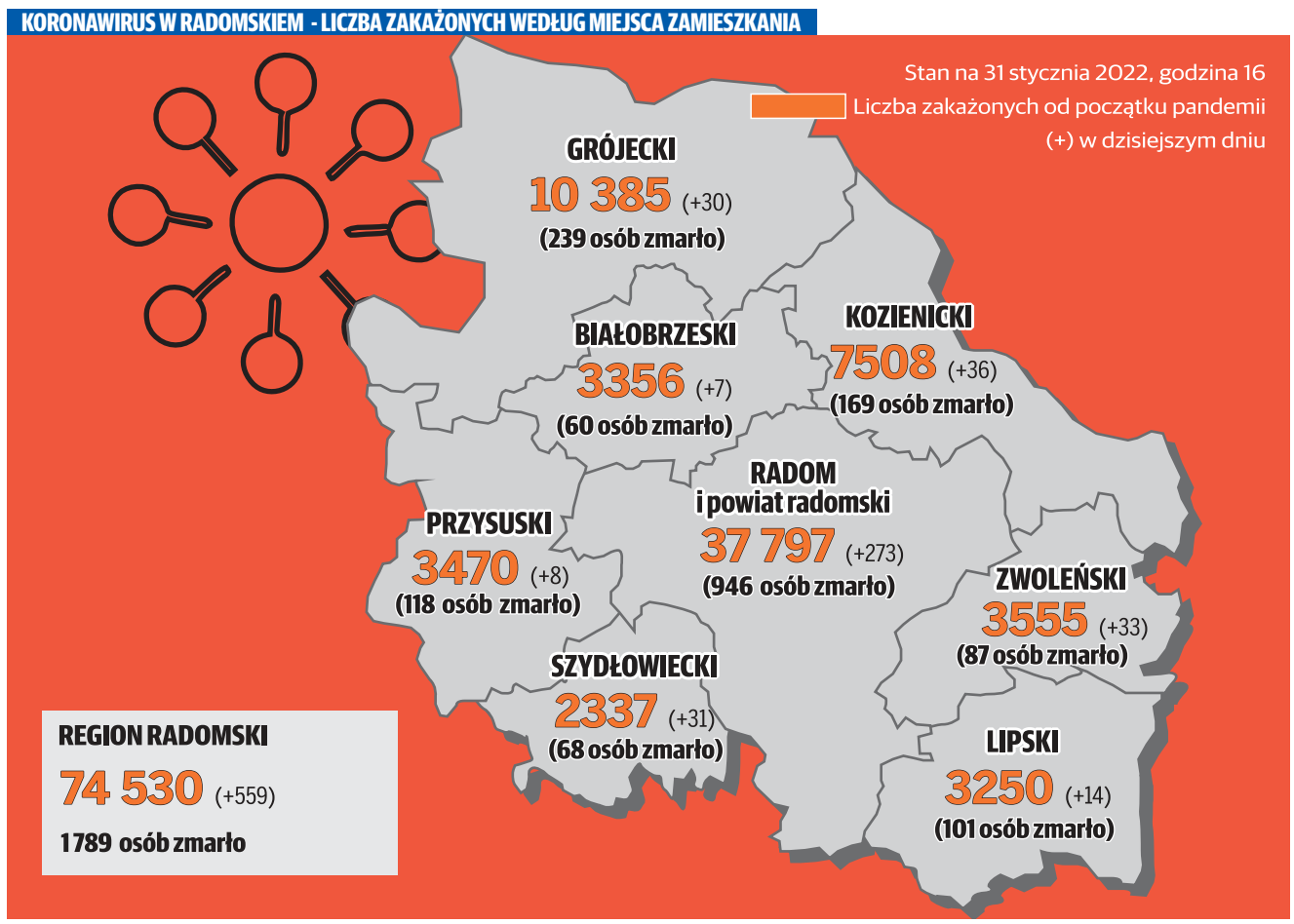

eprasa.pl 4bf25bd850

Punkty wymazowe w Iłży i Pionkach zaczynają działać

Powiat radomski
Iza Sawicka
iza.sawicka@polskapress.pl

Na terenie powiatu radomskiego uruchomione zostaną dwa punkty wymazowe. Będą się one mieścić przy powiatowych szpitalach w Iłży i Pionkach. Oba mają zacząć pracę od 1 lutego i będzie można tam wykonać test PCR na obecność koronawirusa.

Uruchomienie punktu wymazowego w Pionkach jest wynikiem współpracy władz powiatu radomskiego i 6 Mazowieckiej Brygady Obrony Terytorialnej. Punkt w Iłży uruchomiony zostanie wraz z firmą diagnostyki medycznej Alab Laboratoria.

Uruchomienie dodatkowych punktów wymazowych na terenie powiatu radomskiego jest wynikiem działań Waldemara Trelki, starosty radomskiego. - Zgłosiłem takie zapotrzebowanie w naszych szpitalach, ale również w Wojskach Obrony Terytorialnej, aby można było jak najszybciej uruchomić dwa mobilne punkty, w których będzie można wykonywać bezpłatne testy na koronawirusa. Będą mogli z nich skorzystać również mieszkańcy Radomia czy innych miejscowości - mówi Waldemar Trelka, starosta radomski. Od wtorku, 1 lutego, mobilny punkt testowania ma być uruchomiony w Szpitalu Powiatowym w Pionkach. Będzie mieścić się w kontenerze na parkingu przy ulicy Sienkiewicza 29 (przy wejściu do poradni specjalistycznych). - Bardzo serdecznie dziękuję panu ministrowi Wojciechowi Skurkiewiczowi oraz dowódcy 6 Mazowieckiej Brygadzie Obrony Terytorialnej, pułkownikowi Witoldowi Bubakowi i „terytorialsom" za natychmiastową reakcję na nasze potrzeby i świetną współpracę - dodaje starosta. Drugi punkt mobilny planuje uruchomić Szpital Powiatowy w Iłży, który organizuje go przy współpracy z firmą diagnostyki medycznej ALAB Laboratoria. Będzie mieścił się w przyczepie na parkingu przed budynkiem głównym szpitala.

Jak informuje Ministerstwo Zdrowia, z bezpłatnego testu PCR w mobilnym punkcie mogą skorzystać osoby, posiadające odpowiednie zlecenie wystawione przez lekarza: podstawowej opieki zdrowotnej (POZ), lekarza lub felczera, którzy udzielają świadczeń w ramach nocnej i świątecznej opieki zdrowotnej, lekarza pracującego w hospicjum lub zakładzie opiekuńczo-leczniczym. Ponadto na test może skierować inspekcja sanitarna, należy go również wykonać przed przyjęciem do zakładu opiekuńczo-leczniczego lub zakładu pielęgnacyjno-opiekuńczego, domu pomocy społecznej, hospicjum, stacji dializ oraz przed rozpoczęciem turnusu rehabilitacyjnego. Zgłoszenie można wypełnić przez internet lub telefonicznie, po wypełnieniu formularza.

Zgłosiłem zapotrzebowanie w naszych szpitalach i Wojskach Obrony Terytorialnej, aby jak najszybciej uruchomić mobilne punkty.
Waldemar Trelka

Do wykonania testu nie trzeba posiadać skierowania (jest ono wystawiane elektronicznie i widoczne w systemie informatycznym), należy jednak wziąć ze sobą dowód osobisty, a przy rejestracji podać również numer telefonu komórkowego. Wynik testu wykonanego w punkcie mobilnym będzie przesłany na telefon komórkowy pacjenta za pomocą sms (po ok. 2-3 dniach) oraz widoczny w Internetowym Koncie Pacjenta. ©℗

FOT. WOJSKA OBRONY TERYTORIALNEJ

Od 1 lutego w powiecie radomskim mają zostać uruchomione dwa mobilne punkty wymazowe - w Iłży oraz Pionkach.

FOT. JOANNA GOŁĄBEK

Wolontariuszom, także tym z Radomia, nie sprzyjała pogoda, ale w trakcie 30. finału Wielkiej Orkiestry humory im dopisywały.

Ponad 800 tysięcy na koncie sztabów. Będzie jeszcze więcej

Patryk Samborski
patryk.samborski
@polskapress.pl

Region

Sztaby Wielkiej Orkiestry Świątecznej Pomocy z regionu radomskiego podsumowały wyniki zbiórek. W sumie dochód wyniósł prawie 830 tysięcy złotych, ale nie jest to ostateczna kwota. Czy padnie rekord, to będzie wiadomo po podliczeniu pieniędzy z trwających jeszcze licytacji.

Podczas niedzielnego finału orkiestr na ulice Radomia wyszło niemal trzystu wolontariuszy. Nie straszny był im deszcz, porywisty wiatr. Radomianie bardzo chętnie wrzucali pieniądze do puszek. Po zliczeniu wszystkich puszek kwestujących już teraz można mówić o kwocie 260 tysięcy złotych, ale kwota ta nie jest ostateczna. Trwa jeszcze zbiórka pieniędzy w e-skarbonkach, do 14 lutego potrwają licytacje na Allegro.

Sztab w Białobrzegach ma na koncie 45 203, 52 złotych! To mniej niż przed rokiem. Ale biorąc pod uwagę warunki pogodowe i to, że nie odbył się koncert ani licytacje to wynik jest wyśmienity.

W powiecie grójeckim działały cztery sztaby - w Grójcu, Warce, Mogielnicy, Nowym Mieście nad Pilicą oraz Chynowie. Jeśli podliczymy wyniki zbiórek w trzech pierwszych, daje to kwotę 210 tysięcy złotych. Będzie ona na pewno większa, dziś ma być znany wynik sztabu z Chynowa.

47 tysięcy złotych wyniósł łącznie dochód dwóch sztabów z powiatu kozienickiego - z Kozienic oraz Garbatki Letniska. W przypadku pierwszego z wymienionych, kwota pieniędzy będzie jeszcze większa.

W sztabie w powiecie lipskim cały czas trwa liczenie pieniędzy, ale znamy już wstępną kwotę z tegorocznej kwesty z większości puszek. Jest prawie 40 tysięcy złotych.

Po rocznej przerwie Wielka Orkiestra zagrała ponownie w Przysusze. Z rekordowym skutkiem, bowiem tamtejszy sztab pozyskał ponad 31 tysięcy złotych, najwięcej w historii finałów na tym terenie.

W powiecie radomskim trzy sztaby - z Iłży, Pionek i Skaryszewa - zebrały łącznie około 70,5 tysięcy złotych.

Dokładnie 74 tysiące 320 złotych i 69 groszy zebrano podczas 30. finału Wielkiej Orkiestry Świątecznej Pomocy w Szydłowcu. Nie jest to rekordowa kwota, ale i tak robi ogromne wrażenie. Przez cały dzień w Szydłowcu działo się bardzo dużo. Jedną z atrakcji był wieczorny koncert Sławomira i Kajry.

Sztab w Zwoleniu zebrał ponad 51 tysięcy, ale dochód będzie wyższy, bo trwa liczenie pieniędzy z licytacji i e-skarbonek. ©℗
(SW), (IK), (MK), (PST),

WAŻNE

HASŁO „PRZEJRZYJ NA OCZY"

Jubileuszowy, 30. już finał WOŚP grał dla zapewnienia najwyższych standardów diagnostyki i leczenia wzroku dzieci. Czynnikiem niezbędnym do prawidłowej diagnozy i wdrożenia terapii jest nowoczesny sprzęt, którego polskim placówkom brakuje. Oddziały i pododdziały okulistyki dziecięcej oraz wydzielone łóżka dziecięce w oddziałach okulistyki dla dorosłych działają w 25 ośrodkach w 17 miastach Polski. W całym kraju są też poradnie okulistyki dziecięcej, które wymagają wyposażenia w nowoczesny sprzęt okulistyczny. Rokrocznie na oddziałach okulistyki dziecięcej hospitalizowanych jest kilkanaście tysięcy pacjentów.

AUTOPROMOCJA

Czytaj tak,
jak lubisz
echodnia.eu

echodnia.eu

REKLAMA 0010409340

Spółdzielnia Mieszkaniowa Lokatorsko-Własnościowa w Warce, os. 35-lecia PRL 9,

ogłasza przetarg nieograniczony na:

Zadanie 1 – remont klatek schodowych blok nr 8, os. 35-lecia PRL.
Zadanie 2 – remont klatek schodowych blok nr 3, os. Książąt Mazowieckich.

Przetarg odbędzie się dnia 15.02.2022 r. o godz. 11.00 w siedzibie Spółdzielni.
Przystępujący do przetargu winni wnieść wadium w wysokości po **5.000 zł,** na każdy budynek, na konto nr **72 1020 4317 0000 5002 0018 0372** do dnia 14.02.2022 r. Oferty należy składać do dnia **14.02.2022 r.** do godz. 15.00. SIWZ można uzyskać w biurze Spółdzielni, tel. (48) 667-25-69.

eprasa.pl 4bf25bd850

0010412565

Panu Ryszardowi Bedla

z-cy Dyrektora Świętokrzyskiego Centrum
Ratownictwa Medycznego
i Transportu Sanitarnego w Kielcach

wyrazy szczerego i głębokiego współczucia
z powodu śmierci

Taty

składają

*Dyrekcja i Pracownicy Świętokrzyskiego Centrum
Ratownictwa Medycznego
i Transportu Sanitarnego w Kielcach*

0010412038

Nawet nie próbujemy dotknąć ogromu Waszej rozpaczy,
ale pozwólcie, byśmy przez cichą obecność i modlitwę
odjęli Wam choć ułamek bólu.

Sebastianowi Wróblewskiemu
i Rodzinie

w obliczu największego smutku
wyrazy współczucia
składają

*Dyrekcja Kieleckiego Centrum Kultury,
koleżanki i koledzy z pracy*

0010412359

Szczere wyrazy współczucia z powodu śmierci

Ojca

Panu Krzysztofowi Haudek

składają
*Rada Nadzorcza, Zarząd i Pracownicy
Banku Spółdzielczego w Kielcach*

0010411744

Pani Monice Wojciechowskiej
wyrazy głębokiego współczucia oraz słowa otuchy
z powodu śmierci

Ojca

składają
*Dyrektor i Pracownicy Wojewódzkiej Biblioteki Publicznej
im. W. Gombrowicza w Kielcach*

0010411829

W dniu 28 stycznia 2022 roku
w wieku 74 lat zmarła

ŚP

Bożena
Nuckowska-Pardyka

Msza żałobna zostanie odprawiona
w parafii Świętego Marcina i Świętej Rozalii
w Zagnańsku, w dniu 1 lutego 2022 roku o godzinie 14.30.
Po mszy zostanie odprowadzona
na miejsce wiecznego spoczynku.

O czym zawiadamiają pogrążeni w głębokim smutku i żalu
Mąż i synowie z rodzinami

FOT. FACEBOOK / MROZOODPORNI JASTRZĄB

Morsowanie w Jastrzębiu. Miejscowi Mrozoodporni zaprosili do kąpieli z okazji Wielkiej Orkiestry Świątecznej Pomocy.

Morsy z regionu radomskiego grały razem z Wielką Orkiestrą

Piotr Stańczak
stanczak2@echodnia.eu

Region

To była wyjątkowa niedziela dla morsów z regionu radomskiego. Nie tylko zażyły lodowatych kąpieli, ale też przyłączyły się do 30. Finału Wielkiej Orkiestry Świątecznej Pomocy.

Przed południem tradycyjnie nad zalewem na radomskich Borkach odbyło się morsowanie. Tym razem grupa była mniej liczna. Wiał zimny, porywisty wiatr, który mocno zniechęcił kąpiących. - Przyjechali najbardziej wytrwali, ale i tak uważam, że jest spore grono - mówił Adam Piekarski założyciel grupy „Radomskie Morsy". Nie mogło zabraknąć również wolontariuszy Wielkiej Orkiestry Świątecznej Pomocy. Morsujący wrzucili do puszki ile kto mógł, a po rozgrzewce weszli do wody. Wiał silny wiatr, ale humory dopisywały.

Morsowanie odbyło się również nad zalewem w Jastrzębiu. Miejscowi Mrozoodporni zaprosili do kąpieli z okazji Wielkiej Orkiestry Świątecznej Pomocy.

Grupa Morsy Mogielnica zaliczyła kolejną zimową kąpiel. Uczestnicy przyłączyli się do 30. finału Wielkiej Orkiestry Świątecznej Pomocy. Morsy wsparły akcję, łącząc przyjemne z pożytecznym. - Pogoda nie wpływa na gorące serca morsów. Morsujemy, bawimy się i wspieramy WOŚP do końca świata i jeden dzień dłużej - napisała grupa z Mogielnicy na swoim profilu na Facebooku. Warto dodać, że tym razem grupa podzieliła się. Część kąpała się w Pilicy w Tomczycach, natomiast druga ekipa wystartowała w tym samym czasie w I Biegu Morsa w Rawie Mazowieckiej w sąsiednim województwie łódzkim. To była niezwykle intensywna niedziela!

Również członkowie grupy Białobrzeskie Morsy zagrali z Wielką Orkiestrą Świątecznej Pomocy. Na kąpielisku odwiedzili ich wolontariusze z czerwonymi serduszkami i puszkami. Po kweście i rozgrzewce była oczywiście kąpiel w Pilicy. Jak mówią morsy - ekstremalna. Wszystko przez wiatr i deszcz ze śniegiem, który zmoczył wszystkich zanim weszli do wody. Warunki niedzielnego morsowania były trudne, ale humory dopisywały.

W zalewie przy ulicy Folwarcznej w Szydłowcu kąpały się grupy z powiatu szydłowieckiego, a nawet ze Skarżyska. Tutaj morsy także wspierały Wielką Orkiestrę. ©℗

(IK), (MK), (SZS). (WŁ)

FOT. BIAŁOBRZESKIE MORSY/FACEBOOK

Białobrzeskie Morsy w niedzielę zagrały z Orkiestrą i odbyły kolejną, ekstremalną kąpiel w Pilicy.

FOT. SYLWESTER SZYMCZAK

Morsowanie na radomskich Borkach. Wiał silny wiatr, ale humory dopisywały.

FOT. FACEBOOK/MORSY MOGIELNICA

Grupa Morsy Mogielnica zaliczyła kolejną zimową kąpiel i przyłączyła się fo finału WOŚP.

eprasa.pl 4bf25bd850

Znamy Świetlną Stolicę Polski i mistrzów fotografii ŚWIEĆ SIĘ Z ENERGĄ

Trzynastą edycję plebiscytu miast Świeć się z Energą wygrał Trzebiatów. Tuż za nim uplasowały się Ostrów Wielkopolski i Bielsko- Biała. Znamy już też zwycięzców ogólnopolskiego finału konkursu fotograficznego, który towarzyszył akcji.

W trwającej na przełomie grudnia 2021 i stycznia 2022 zabawie, internauci wybierali najpiękniej rozświetlone miasta. W konkursie zainicjowanym przez Energę z Grupy ORLEN - obok symbolicznych tytułów Świetlnej stolicy Polski oraz mistrzów regionów - do 16. miast z każdego województwa wyróżnionych w plebiscycie trafi pomoc o łącznej wartości 200 tys. zł.

Rozświetlony plebiscyt

Świeć się Energą to plebiscyt, w którym w internetowym głosowaniu - na podstawie zdjęć zgłoszonych przez mieszkańców i przedstawicieli miast - wybierane są najpiękniej rozświetlone świątecznie miejscowości (w każdym z województw, a następnie w całym kraju).

Miasta biorące udział w konkursie zabiegają o rozgłos i ogólnopolską promocję, ale rywalizacja toczy się też o atrakcyjne nagrody przeznaczone na dobroczynne cele - nowoczesny sprzęt AGD, wirusobójcze lampy UV-C i instalację fotowoltaiczną dla placówki typu dom dziecka. Do potrzebujących z Trzebiatowa i pozostałych miast pomoc trafi jeszcze tej zimy. Było o co się bić, ale i miał kto, bo do tegorocznej edycji zgłosiła się rekordowa liczba miejscowości - 266! W obu rundach głosowania internauci oddali na nie w sumie ponad 866 tys. głosów (zobacz klasyfikację na swiecsie.pl).

Mistrzowie świątecznej fotografii

Akcji ŚWIEĆ SIĘ z Energą towarzyszył konkurs fotograficzny. Jego laureaci wybierani byli na dwa sposoby - niezależnie od siebie - w głosowaniu publiczności oraz przez kapitułę.

Do plebiscytu zgłoszono ponad 3200 zdjęć, na które oddano łącznie ponad 680 tys. głosów. W finale, dzięki głosom publiczność, I miejsce zajęła ***Żaneta Zenka*** (Końskie), II - ***Elżbieta Dorawa*** (Świniarc), III - ***Maja Kopiczko*** (Murowana Goślina). Do nich oraz pozostałych 45 laureatów głosowania publiczności trafią vouchery na zakup sprzętu RTV AGD.

Z kolei decyzją kapituły, której przewodniczyła fotografka Lidia Popiel, nagrody w pięciu kategoriach tematycznych otrzymali: kategoria Moja Iluminacja - ***Jacek Jaskólski*** (Gdańsk, woj. pomorskie); Moja Szopka - ***Irena Chudziuk*** (Becejły, woj .podlaskie), Mój Dom - ***Piotr Fecko*** (Męcina, woj. małopolskie), Moi Bliscy - ***Mariusz Wierzchowski*** (Suwałki, woj. podlaskie), Moje Miasto - ***Artur Georgiew*** (Lublin, woj. lubelskie). Laureatem nagrody grand prix i Mistrzem Świątecznej Fotografii został ***Radosław Dybała*** (Świętochłowice, woj. śląskie). Wartościowe vouchery trafiły też do 20 autorów innych zdjęć wyróżnionych przez kapitułę (wyniki na swiecsie.pl)

- Światła, to tradycja, która mocno naznaczyła wyjątkowy, grudniowy czas świąt wiele dni przed, jak i po uroczystościach. To symbol najbardziej pozytywnych emocji związanych z rodziną, przyjaciółmi, miejscem, w którym żyjemy. Co roku prace nadsyłane na konkurs Świeć się zdumiewają osobistym zaangażowaniem tysięcy uczestników. W obrazach widać zachwyt i radość. Te szczere uczucia sprawiają, że prace jury są nadzwyczaj trudne. Chciałoby się, żeby zwycięzcami byli wszyscy. I, po trosze, tak jest. Bo samo wysłanie na konkurs zdjęcia, które często jest kawałkiem rodzinnego życia, sprawą osobistą, prawie intymną chwilą, to już małe zwycięstwo. Nagroda główna tym razem poszła do Radosława Dybały, który w symboliczny sposób podkreślił bliskość pary osób, nie używając tradycyjnych, świątecznych iluminacji. Śnieg, oświetlony dom w oddali, ciepłe swetry ze świątecznym motywem i chroniący, świetlisty krąg opowiadają ciekawą, nieoczywistą historię, która również daje szansę na interpretację. Symetryczność kompozycji i dynamiczna ogniskowa dużo mówią o zmyśle obserwacji i zaangażowaniu Autora w proces twórczy. Gratuluję takiego podejścia i nagrody! - skomentowała przewodnicząca kapituły Lidia Popiel.

Więcej o akcji i jej wynikach na swiecsie.pl

FOT JACEK IMIOŁEK

Świetlna Stolica Polski - Trzebiatów! To ta miejscowość triumfowała w finale plebiscytu miast

FOT. PRZEMYSŁAW GRYKALOWSKI

II miejsce zajął Ostrów Wielkopolski

FOT.UM BIELSKO- BIAŁA

A III miejsce zajęła rozświetlona Bielsko-Biała

Moi Bliscy - autor zdjęcia Mariusz Wierzchowski

Mój Dom - autor zdjęcia Piotr Fecko

Moja Szopka - autorka zdjęcia Irena_Chudziuk

Laureat nagrody grand prix i Mistrz Świątecznej Fotografii - Radosław Dybała

Moja Iluminacja - zdjęcie Jacka Jaskólskiego

Moje Miasto - w obiektywie Artura Georgiewa

eprasa.pl 4bf25bd850

FOT. GMINNA BIBLIOTEKA PUBLICZNA W JASTRZĘBI

Koncert odbył się w niedzielę, 30 stycznia, w kościele pod wezwaniem Zwiastowania Najświętszej Maryi Panny w Jastrzębi.

Piękny koncert kolęd w kościele w Jastrzębi

Jastrzębia
Patryk Samborski
patryk.samborski@polskapress.pl

Za nami piękny koncert kolęd w parafii pod wezwaniem Zwiastowania Najświętszej Maryi Panny w Jastrzębi. Wystąpiły dziecięce i młodzieżowe zespoły, a także koła gospodyń wiejskich.

W niedzielę, 30 stycznia, w Jastrzębi odbyło się Gminno-Parafialne Kolędowanie zorganizowane wspólnie przez parafię pod wezwaniem Zwiastowania NMP i Gminną Bibliotekę Publiczną w Jastrzębi. To wyjątkowe spotkanie poprowadził ksiądz Wojciech Jończyk, zaś Sebastian Głogowski zadbał o oprawę muzyczną. Przed publicznością zaprezentowało się kilkunastu wykonawców w kategorii dziecięco-młodzieżowej, a po nich kolędy śpiewały zespoły ludowe i koła gospodyń wiejskich.

Wykonawcy w kategorii dziecięco - młodzieżowej: Julia Korupczyńska, Marysia Korupczyńska, Amelia i Ignacy Mróz, Amelia Hernik-Islam, Marysia Machnio, klasa 4a z Zespołu Szkolno-Przedszkolnego w Jastrzębi, zespół tancerek ze Szkoły Podstawowej w Kozłowie oraz Schola.

W kategorii dorośli: Koło Gospodyń Wiejskich Aktywne Dąbrowianki z Dąbrowy Jastrzębskiej, Koło Gospodyń Wiejskich Zacisze Goryń, Zespół Śpiewaczy „Dąbrowianki" z Dąbrowy Kozłowskiej, Koło Gospodyń Wiejskich „Jastrzębianie" oraz Zespół Raz na Ludowo z Lesiowa.

Nagrody i dyplomy dla wszystkich wykonawców wręczyli wójt Wojciech Ćwierz wraz z proboszczem Grzegorzem Stańczakiem. ©℗

Na radomskim Wincentowie powstaje strefa przemysłowa

Radom
Janusz Petz
petz@echodnia.eu

Na Wincentowie, na obszarze 40 hektarów między ulicami Warszawską, Witosa i Rataja, powstaje kolejna dzilnica przemysłowa. Pierwszy teren o powierzchni 12 hektarów został sprzedany spółce Bojanowicz Investments.

To działki, które należały do miasta i spółki Rewitalizacja. Zostały zbyte w drodze wspólnego przetargu.

Bieguny wzrostu

- Od początku swojej kadencji mocno kładę nacisk na tworzenie biegunów wzrostu gospodarczego, abyśmy nie musieli wracać do smutnych lat dziewięćdziesiątych, kiedy borykaliśmy się z ogromnym problemem bezrobocia. Oczywiście do tego potrzebne są korzystne warunki do rozwoju biznesu i tworzenia dobrze płatnych miejsc pracy. Takie właśnie powstały na Wincentowie, gdzie ponad 5 milionów złotych zainwestowaliśmy w budowę nowego układu drogowego. Inwestor, który nabył 12 hektarów terenu zapewnia, że pierwsze efekty prac budowlanych zobaczymy już w tym roku - mówił prezydent Radosław Witkowski.

Przypomnijmy, że podobne strefy przemysłowe działają także na Wólce Klwateckiej, Wośnikach i Gołębiowie. Na tych terenach funkcjonuje łącznie ponad 40 firm zatrudniających około 6 tysięcy osób.

FOT. TADEUSZ KLOCEK

O nowej dzielnicy przemysłowej mówili prezydent Radomia Radosław Witkowski i wiceprezydent Katarzyna Kalinowska.

- Mocno kładę nacisk na tworzenie biegunów wzrostu gospodarczego, abyśmy nie musieli wracać do smutnych lat dziewięćdziesiątych.
Radosław Witkowski

W większości są to firmy produkcyjne działające między innymi w branżach: metalowej, budowlanej, chemicznej i spożywczej. - To oczywiste, że podstawą wzrostu gospodarczego są inwestycje. Dlatego to, jakie warunki stworzymy dla inwestorów, bezpośrednio przełoży się na zmiany zachodzące w naszym mieście. Na Wincentowie planujemy ogłaszanie kolejnych przetargów. Widzimy duże zainteresowanie zarówno ze strony radomskich firm, jak i koncernów o zasięgu globalnym. Jednocześnie przygotowywane są kolejne tereny inwestycyjne, w tym 12 hektarów na Potkanowie oraz 22 hektary przy ulicy Energetyków - mówiła zastępca prezydenta Katarzyna Kalinowska.

Kapitał i miejsca pracy

Rozwojowi stref przemysłowych towarzyszy systematyczny spadek bezrobocia. Siedem lat temu w Radomiu bez pracy było ponad 18,5 tysiąca osób bez pracy. Dziś jest to nieco ponad 9 tysięcy.

Radom może pochwalić się bardzo dobrą skutecznością w przygotowywaniu terenów przeznaczonych dla inwestorów i lokowaniu w mieście dobrych firm.

Między innymi na Wośnikach wykorzystano tereny należące do miasta, ale też do szkoły rolniczej, które włączono radomskiej podstrefy ekonomicznej. Wszystkie te tereny zostały już zajęte przez inwestorów.

Bardzo duże zainteresowanie dotyczy także nowymi terenami inwestycyjnymi na Potkanowie. Prowadzone są rozmowy, ale też jest bardzo dużo zapytań pisemnych. W tym przypadku trwają jeszcze procedury związane z uregulowaniem stanu właścicielskiego działek.

Obecnie trwają między innymi prace planistyczne w Miejskiej Pracowni Urbanistycznej. Będzie konieczne uchwalenie lub poprawienie istniejących placów zagospodarowania przestrzennego terenów. Trwają też prace przy dostosowaniu układu drogowego, aby był on jak najbardziej sprzyjający przyszłym inwestorom.

Zajęte są także wszystkie działki i budynki na terenie podstrefy ekonomicznej, którą stworzono po upadłych zakładach Maszyn do Szycia „Łucznik" na Gołębiowie. Będą jednak kolejne inwestycje w tej części miasta, między innym i na terenie byłej Elektrociepłowni Radom. ©℗

Radom
Święto Matki Boskiej Gromnicznej w muzeum

Muzeum Wsi Radomskiej zaprasza w środę, 2 lutego, o godzinie 16.30 na uroczystości święta Matki Boskiej Gromnicznej. Obchody rozpocznie msza święta w osiemnastowiecznym kościele z Wolanowa. Po mszy uczestnicy będą mogli wziąć udział w procesji z gromnicami. W jednej z muzealnych zagród Zespół Obrzędowy Korzenie z Łaguszowa zaprezentuje zwyczaje związane ze Świętem Matki Boskiej Gromnicznej - kopcenie znaku krzyża na belce stropowej i rozniecenie od płomienia poświęconej gromnicy domowego ognia w piecu. Wieczór zakończy spotkanie w dworze z Brzeziec, podczas którego odbędzie się ogłoszenie wyników i wręczenie nagród w konkursie „Najpiękniejsza ozdoba choinkowa" oraz widowisko „Matki Bożej Gromnicznej" w wykonaniu Zespołu Obrzędowego Korzenie z Łaguszowa. Uroczystość objęta honorowym patronatem Księdza Marka Solarczyka Biskupa Radomskiego. Obowiązuje bilet specjalny - 1 złoty. **(BK)**

Radom
Ciekawe ferie w Miejskiej Bibliotece Publicznej

Miejska Biblioteka Publiczna zaprasza najmłodszych czytelników do wspólnego spędzenia ferii zimowych. Zajęcia organizują trzy filie biblioteczne: numer 1, 2 i 6. Odwiedziny w pracowniach alchemicznej i drukarskiej, łamigłówki detektywistyczne, zajęcia plastyczne, teatralne, literackie i integracyjne, zajęcia „Zamkowe rozrywki", „Jak to było z tymi smokami?", „Dzieci, czy wiecie, jak bezpiecznym być w necie?" – to wszystko i jeszcze więcej oferują trzy filie Miejskiej Biblioteki Publicznej na ferie zimowe.
W pierwszym ich tygodniu najmłodszych czytelników zaprasza Filia numer 6 przy ulicy Kusocińskiego 13, w drugim – Filia numer 1 przy ulicy Osiedlowej i Filia numer 2 przy ulicy Zientarskiego 1A.
Na zajęciach obowiązuje limit miejsc i trzeba się na nie zapisać (Numery telefonów: 48 364 04 51, 48 360 72 77, 48 363 09 50, 48 344 98 63). Są przeznaczone dla dzieci w wieku od 6/7 do 10 lat. **(BK)**

15-letni Gracjan Seta z Radomia napisał książkę

Radom
Iza Sawicka
iza.sawicka@polskapress.pl

Gracjan Seta to 15-letni radomianin, który produktywnie wykorzystał pandemię i w jej trakcie napisał książkę fantasy pod tytułem „Upadły Król". Teraz ma szansę na jej wydanie i zawarcie współpracy z jednym z wydawnictw. Jednak potrzebuje on wkładu własnego, który wynosi ponad 11 tysięcy złotych, dlatego prosi on o wsparcie zbiórki na ten cel, która pozwoli mu spełnić jego marzenie.

Gracjan Seta obecnie uczęszcza do 1 klasy VI Liceum Ogólnokształcącego z Oddziałami Dwujęzycznymi imienia Jana Kochanowskiego w Radomiu o profilu humanistycznym.

Gracjan, wykorzystując pandemię, napisał książkę fantasy „Upadły Król". Jak przyznaje nastolatek, pisanie to jego wielka pasja.

- Książkę tę zacząłem pisać na początku kwietnia 2020 roku, czyli na początku wybuchu pandemii w naszym kraju. Miałam wtedy więcej czasu, więc stwierdziłem, że napiszę książkę i w ciągu dwóch/trzech miesięcy udało mi się to zrealizować. Cały proces twórczy bardzo mi się spodobał, a pisanie to moja pasja, którą odkryłem, gdy nauczyłem się czytać i pisać. W zanadrzu mam napisanie kolejnych tomów - mówi Gracjan Seta.

FOT. MATERIAŁ PRYWATNY

15-letni Gracjan Seta ma szansę na wydanie swojej książki.

Swoją książkę Gracjan wysłał do wydawnictwa Novae Res w Gdyni, które uznało ją za wartościową i zaproponowało jej wydanie. W swojej odpowiedzi wydawnictwo napisało również: „Na szczególną uwagę zasługuje ciekawie wykreowany świat oraz charakterystyczny klimat, który jest chyba najważniejszą składową gatunku. Wątki fantastyczne są niebanalnie osadzone w realiach".

Wydawnictwo zaproponowało publikację tekstu w modelu subsydiowanym, który polega na wpłaceniu przez autora części kosztów. Oprócz tego Gracjan ma możliwość zawarcia umowy z wydawnictwem na dwa lata, a od każdego sprzedanego egzemplarza książki otrzyma 20 procent.

By Gracjan mógł zrealizować swoje marzenie, musi wpłacić kwotę 11 421 złotych. Na ten cel prowadzona jest zbiórka, a do tej pory udało się zebrać 2 229 złotych. Każdy, kto chciałby pomóc Gracjanowi w wydaniu jego książki, może zrobić to na https://zrzutka.pl

Streszczenie książki. Dwanaście lat temu obalono króla – powiada się, że zniknął bez śladu. Dwanaście lat temu Królestwo Tronii znalazło się na pograniczu wojny. Dwanaście lat temu zamordowano żonę najważniejszego królewskiego doradcy. Rządzący rozpadającym się państwem, król Wern nie radzi sobie z problemami kraju. Tymczasem do Królestwa Tronii wraca niezwykle ciekawa osobistość. Człowiek, który zna grzechy Werna. Człowiek, którego dwanaście lat temu uznano za martwego. ©℗

eprasa.pl 4bf25bd850

Zakupili autobus do przewozu osób niepełnosprawnych

Piotr Stańczak
stanczak2@echodnia.eu

Pionki

Powiat Radomski otrzymał wsparcie Państwowego Funduszu Rehabilitacji Osób Niepełnosprawnych w ramach programu wyrównywania różnic między regionami. Z tej puli m.in. miasto Pionki kupiło fabrycznie nowy autobus do przewozu osób niepełnosprawnych.

FOT. STAROSTWO POWIATOWE W RADOMIU

W ostatnich dniach nastąpiło przekazanie samochodu do przewozu osób niepełnosprawnych w Pionkach.

Jeszcze w październiku 2021 roku Powiat Radomski podpisał z Państwowym Funduszem Rehabilitacji Osób Niepełnosprawnych dwie umowy dotyczące dofinansowania projektów z „Programu wyrównywania różnic między regionami III" na kwotę 951.947,82 złotych.

Miasto Pionki uzyskało dofinansowanie na zakup autobusu do przewozu osób niepełnosprawnych. Całkowity koszt zakupu wyniósł 367 tysięcy 647 złotych, z czego dofinansowanie ze środków Państwowego Funduszu wyniosło 221 tysięcy 707 złotych. Warto dodać, ze z tego samego programu Miasto Pionki otrzyma również dofinansowanie na dostosowanie toalety w budynku Urzędu Miasta Pionki dla potrzeb osób niepełnosprawnych.

Nowy autobus będzie służył do przewozu dzieci i młodzieży z niepełnosprawnością z terenu Miasta Pionki do szkół i przedszkoli oraz innych placówek edukacyjno-rehabilitacyjnych. W przekazaniu pojazdu udział wzięli: Waldemar Trelka, starosta radomski, radny powiatu radomskiego Marek Janeczek, Halina Janiszek-Stajniak, dyrektor Powiatowego Centrum Pomocy Rodzinie, a także Kamila Kaczorowska, wiceburmistrz Miasta Pionki i Magdalena Mucha, kierownik Wydziału Edukacji w Pionkach.

W ramach tych samych umów z PFRON zostanie dofinansowany zakup: dwóch samochodów osobowych typu „mikrobus" do przewozu osób z niepełnosprawnością, mieszkańców Domu Pomocy Społecznej w Jedlance oraz do przewozu dzieci i młodzieży z niepełnosprawnościami ze Specjalnego Ośrodka Szkolno-Wychowawczego w Chwałowicach, dostosowanie łazienki, budowa podjazdu przy sali gimnastycznej, przebudowa i adaptacja pomieszczeń sanitarnych przy sali gimnastycznej Zespołu Szkół w Pionkach, dostawa i montaż dźwigu zewnętrznego w Internacie Specjalnego Ośrodka Szkolno-Wychowawczego w Chwałowicach, zakup autobusu do przewozu niepełnosprawnych na potrzeby Gminy Jedlińsk, zakup laptopów, płyty gazowej, robota kuchennego i szlifierki taśmowej do drewna dla Warsztatów Terapii Zajęciowej w Młodocinie Większym, remont łazienki, wymiana mebli kuchennych, zakup sprzętu AGD dla Warsztatu Terapii Zajęciowej w Jedlance Starej. ©℗

Ograniczenie w pracy biura Strefy Płatnego Parkowania w mieście

Radom

Iza Sawicka
iza.sawicka@polskapress.pl

Od poniedziałku, 31 stycznia, do odwołania wprowadzone zostały czasowe ograniczenia w funkcjonowaniu biura Strefy Płatnego Parkowania Niestrzeżonego przy ulicy Szewskiej 10 w Radomiu. Związane to jest ze wzrostem liczby zachorowań na koronawirusa.

W kasie będzie można płacić wyłącznie za pomocą karty. Najlepiej jednak opłatę dodatkową z tytułu niewniesienia należności za parkowanie pojazdu w strefie uiścić przelewem na konto Miejskiego Zarządu Dróg i Komunikacji - na numer rachunku 95 1240 5703 1111 0010 4998 0285. Szczegóły na stroniemzdik.pl w zakładce strefa parkowania - opłaty za parkowanie . ©℗

FOT. ARCHIWUM

Od 31 stycznia została wstrzymana możliwość uiszczania opłat w biurze Strefy Płatnego Parkowania Niestrzeżonego.

Powiat radomski

Zmiany dotyczące pracy obcokrajowców

20 stycznia tego roku weszły w życie zmiany w zatrudnianiu obcokrajowców. - Zmiany te wpłyną pozytywnie na rynek pracy – podkreśla dyrektor Powiatowego Urzędu Pracy w Radomiu Sebastian Murawski. Główna zmiana to wydłużenia okresu pracy cudzoziemców na podstawień oświadczeń o powierzeniu pracy z 180 dni do 2 lat (24 miesiące). Chodzi o obywateli sześciu państw: Armenii, Białorusi, Gruzji, Mołdawii, Rosji i Ukrainy. Pozostałe zmiany dotyczą m.in: likwidacji 12-miesięcznego okresu rozliczeniowego, co umożliwi powierzanie cudzoziemcowi pracy bez przerwy na podstawie kolejnych oświadczeń, uzależnieniu wpisu oświadczenia do ewidencji od zapewnienia przez pracodawcę porównywalnego wynagrodzenia, data rozpoczęcia pracy wskazana w oświadczeniu nastąpi nie później niż za sześć miesięcy od daty złożenia oświadczenia. - Wydłużenie okresu oznacza większą stabilność i pewność zatrudnienia, a co za tym idzie silniejsze przywiązanie do polskiego rynku pracy. Zapewni to także legalne wpływy ze składek i podatków - podkreśla dyrektor Powiatowego Urzędu Pracy w Radomiu. Szczegółowe informacje można uzyskac pod numerami telefonów: (48) 386 72 13 lub mailowo: cudzoziemcy@pupradom.pl.

(PST)

REKLAMA

0010411101

Przysucha 28.01.2021 r.

OGŁOSZENIE O PRZETARGU

Burmistrz Gminy i Miasta Przysucha

ogłasza przetarg ustny nieograniczony na:

1. sprzedaż nieruchomości położonych na terenie miasta i gminy Przysucha

Lp.	Nr działki	Nr KW	Powierzchnia działki	Opis nieruchomości	Przeznaczenie w planie miejscowym	Położenie	Cena wywoławcza /w zł/	Wysokość wadium / w zł
1.	532/32	RA1P/00021532/4	1321 /m²/	Nieruchomość niezabudowana Opis nieruchomości do wglądu w Wydziale Mienia Komunalnego tut. Urzędu pokój nr 4a.	Teren zabudowy mieszkalno-usługowej	ul. Krakowska 26-400 Przysucha	36 763,- + VAT 23% = 45 218,49,	4 000,-
2.	532/33	RA1P/00021532/4	1321 /m²/	Nieruchomość niezabudowana Opis nieruchomości do wglądu w Wydziale Mienia Komunalnego tut. Urzędu pokój nr 4a.	Teren zabudowy mieszkalno-usługowej	ul. Krakowska 26-400 Przysucha	36 763,- + VAT 23% = 45 218,49,	4 000,-
3.	532/34	RA1P/00021532/4	1321 /m²/	Nieruchomość niezabudowana Opis nieruchomości do wglądu w Wydziale Mienia Komunalnego tut. Urzędu pokój nr 4a.	Teren zabudowy mieszkalno-usługowej	ul. Krakowska 26-400 Przysucha	36 763,- + VAT 23% = 45 218,49,	4 000,-
4.	4508	RA1P/00008415/1	694 /m²/	Nieruchomość niezabudowana ma kształt nieforemnego wielokąta	Tereny budownictwa mieszkalnego jednorodzinnego	ul. Czermińskiego 26-400 Przysucha	34 284,- +VAT 23% = 42 169,32,-	4 000,-
5.	2854/3	RA1P/00043104/5	1,4248 ha	Nieruchomość gruntowa ma kształt foremnego wielokąta, nie utrudniającego zagospodarowania, jest niezabudowana obiektami kubaturowymi, porośnięta trawą i pojedynczymi drzewami i krzewami, jest ogrodzona, leży na terenach z dostępem do sieci energii elektrycznej, wodociągowej i kanalizacji deszczowej. Posiada bezpośredni dostęp do drogi publicznej o nawierzchni asfaltowej. Bezpośrednie sąsiedztwo stanowią tereny ZPOW HORTEX, zabudowa przemysłowo-handlowa oraz działki niezabudowane użytkowane rolniczo. W niewielkiej odległości znajduje się zabudowa mieszkaniowa jednorodzinna.	Przedmiotowa działka leży na terenach rolniczej przestrzeni produkcyjnej, terenach gleb klas chronionych.	Skrzyńsko ul. Przemysłowa	269 268,- + VAT 23% = 331 199,64,-	30 000,-
6.	756	RA1P/00035271/7	0,0550ha	Nieruchomość ma kształt wąskiego czworokąta, jest nieogrodzona, niezabudowana w niewielkiej części zadrzewiona. Położona jest przy drodze gminnej o nawierzchni asfaltowej. Leży na terenach uzbrojonych w sieć energetyczną i wodociągową. Bezpośrednie sąsiedztwo stanowią działki niezabudowane, porośnięte trawą i zadrzewione oraz pojedyncza zabudowa mieszkaniowo – zagrodowa.	Nieruchomość gruntowa niezabudowana.	Kozłowiec, gm. Przysucha	5 912,-	1 000,-
7.	86	RA1P/00016459/0	1,1600ha	Przedmiotowa działka ma kształt nieforemnego wielokąta, jest nieogrodzona, użytkowana jako łąka oraz częściowo zadrzewiona, położona jest przy drodze publicznej o nawierzchni asfaltowej. Znajduje się również na niej rów. Leży na terenach nieuzbrojonych w sieci infrastruktury technicznej. Bezpośrednie sąsiedztwo stanowią działki niezbudowane, użytkowane rolniczo i zadrzewione. W odległości ok. 600 m znajduje się zabudowa mieszkaniowo – zagrodowa.	Nieruchomość gruntowa niezabudowana, rolna	Janików, gm. Przysucha	52 560	6 000,-

2. dzierżawę nieruchomości położonej w Janikowie

LP	Nr działki	Nr KW	Powierzchnia działki	Opis nieruchomości	Przeznaczenie	Położenie	Wysokość opłaty dzierżawnej wywoławczej (zł)	Wadium (zł)
1.	563	RA1P/00016459/0	12 500 /m²/	Część działki nr 563 niezabudowana o regularnym kształcie.	Rolnicze	Janików	1 000,- rocznie	250,-

Przetarg odbędzie się dnia 23.03.2022 r. o godz. 12:00 w sali nr 2 Urzędu Gminy i Miasta w Przysusze.
Wadium należy wpłacać do dnia 18.03.202 2r. na rachunek bankowy w PEKAO S.A. Oddział w Przysusze nr 11 1240 5703 1111 0000 4906 8964 /termin wpływu wadium do dnia 18.03.2022 r./.
Wylicytowana cena płatna na rachunek bankowy Gminy i Miasta Przysucha przed zawarciem aktu notarialnego.
Wadium wpłacone przez osobę, która wygra przetarg, zostanie zaliczone na poczet ceny nabycia/dzierżawy, a w przypadku uchylania się przez tę osobę od zawarcia umowy, wadium przepada na rzecz sprzedającego/dzierżawcy.
Osobom, które nie wygrają przetargu, wadium zostanie zwrócone najpóźniej do trzech dni po przetargu.
Terminy poprzednich przetargów na działki:
1) 4508: 25.05.2018 r., 30.10.2018.r., 10.05.2019 r., 15.10.2019 r., 30.12.2019 r., 22.06.2020 r., 15.09.2020 r., 27.10.2020 r., 15.12.2020 r., 11.05.2021 r., 29.06.2021 r., 16.09.2021 r., 2.12.2021 r.,
2) 532/32: 15.09.2020 r., 27.10.2020 r., 15.12.2020 r., 11.05.2021 r., 29.06.2021 r., 16.09.2021 r., 2.12.2021 r.,
3) 532/33: 15.09.2020 r., 27.10.2020 r., 15.12.2020 r., 11.05.2021 r., 29.06.2021 r., 16.09.2021 r., 2.12.2021 r.,
4) 532/34: 15.09.2020 r., 27.10.2020 r., 15.12.2020 r., 11.05.2021 r., 29.06.2021 r., 16.09.2021 r., 2.12.2021 r.,
5) 2854/3: 15.12.2020 r., 11.05.2021 r., 29.06.2021 r., 16.09.2021 r., 2.12.2021 r.,
6) 563: 16.09.2021 r., 24.09.2021 r., 2.12.2021 r.

Szczegółowe informacje dotyczące uzbrojenia i szczegółowego planu zagospodarowania przestrzennego przedmiotowej nieruchomości można uzyskać w Wydziale Zagospodarowania Przestrzennego i Inwestycji tut. Urzędu /p. nr 3/, tel. 48 675 28 23 oraz w Powiatowym Ośrodku Dokumentacji Geodezyjnej i Kartograficznej w Przysusze. Szczegółowe informacje dotyczące warunków sprzedaży i procedury przetargowej można uzyskać w Wydziale Mienia Komunalnego tut. Urzędu /p. nr 4a/, tel. 48 675 00 44.
Operat szacunkowy dla ww. nieruchomości z opisem nieruchomości do wglądu w Wydziale Mienia Komunalnego tut. Urzędu /p. nr 4a/.

eprasa.pl 4bf25bd850

FOT. OSP SOLEC NAD WISŁĄ

Pożar wybuchł w niedzielę, 30 stycznia, po południu. Na szczęście nikt nie ucierpiał.

Pożar domu w Solcu nad Wisłą. Płonął strop

Solec nad Wisłą
Patryk Samborski
patryk.samborski@polskapress.pl

W niedzielne popołudnie, 30 stycznia, doszło do pożaru w jednym z domów w Solcu nad Wisłą w powiecie lipskim. W akcji gaśniczej brało udział pięć zastępów straży pożarnej.

Informacja o pojawieniu się ognia na poddaszu domu jednorodzinnego trafiła do dyspozytora lipskiej straży pożarnej o godzinie 15.40. Na miejsce wysłanych zostało łącznie pięć zastępów zawodowej straży pożarnej oraz ochotniczej straży pożarnej: trzy wozy z jednostki ratowniczo-gaśniczej z Lipska oraz dwa z Ochotniczej Straży Pożarnej Solec nad Wisłą.

- Po dotarciu na miejsce zdarzenia okazało się, że płonie drewniany strop poddasza w budynku mieszkalnym - informuje Przemysław Iwan, rzecznik prasowy Komendy Powiatowej Państwowej Straży Pożarnej w Lipsku.

Pożar na szczęście nie był jeszcze w zaawansowanym stadium. Strażacy niezwłocznie przystąpili do akcji gaśniczej. Ta nie była łatwa, ponieważ tlić zaczęła się również drewniana podłoga, którą ostatecznie trzeba było rozebrać.

Strażacy zakończyli swoje działania około godziny 19. Na szczęście nikomu nic się nie stało.

Przyczyna pożaru nie jest na razie znana. Jak podkreślają druhowie z Ochotniczej Straży Pożarnej w Solcu nad Wisłą, czujność właścicielki, jak również pomoc sąsiedzka i szybka reakcja uchroniła przed rozprzestrzenieniem się pożaru. ©℗

Szydłowiec dostał 4 miliony na stworzenie nowych atrakcji

Szydłowiec
Mateusz Kaluga
mateusz.kaluga@polskapress.pl

Samorząd Województwa Mazowieckiego przekazał dofinansowanie w wysokości czterech milionów złotych na stworzenie kolejnych atrakcji w Szydłowiec. Powstanie między innymi amfiteatr i mnóstwo atrakcji nad zalewem.

FOT. MAZOVIA

Burmistrz Artur Ludew (z lewej), skarbnik Iwona Czarnota i wicemarszałek Rafał Rajkowski.

Podpisanie umowy w tej sprawie, pomiędzy burmistrzem Szydłowca Arturem Ludwem, a wicemarszałkiem Mazowsza, Rafałem Rajkowskim, odbyło się kilka dni temu. Podczas konferencji włodarz Szydłowca podkreślał, że inwestycja będzie prowadzona w latach 2022-2024. Dzięki pozyskanemu dofinansowaniu ma powstać ścieżka rowerowa przy ulicy Partyzantów, a nad zalewem między innymi budynek socjalny, wodny plac zabaw ze zjeżdżalniami oraz nowoczesny amfiteatr z widownią. Dodatkowo wybudowana zostanie przystań do cumowania kajaków, a w części alejek parkowych powstanie nowe oświetlenie. W pobliżu zalewu będzie znacznie poprawiona infrastruktura parkingowa, a także korty przy ulicy Sportowej.

Ma powstać ścieżka rowerowa przy ulicy Partyzantów, a nad zalewem budynek socjalny, wodny plac zabaw ze zjeżdżalniami oraz nowoczesny amfiteatr

Burmistrz Artur Ludew poinformował również o zagospodarowaniu terenów przy kamieniołomie Podkowiński, który znajduje się przy ulicy Kamiennej, obecnie jest zalany wodą. To obszar 1,5-hektarowy. - Powstanie ścianka wspinaczkowa wzdłuż wyrobiska na wzór ferraty, tyrolka przez cały kamieniołom, a także wieża widokowa. Chcemy ten teren przywrócić dla mieszkańców i turystów, by była możliwość podziwiania uroków naszego miasta. Będą wybudowane alejki, mała infrastruktura w postaci urządzeń sportowo - rekreacyjnych i oczywiście ławeczek, by można było w tym miejscu odpocząć - mówił podczas konferencji Artur Ludew.

Głos zabrał również wicemarszałek Rafał Rajkowski, który stwierdził, iż Szydłowiec rozwija się w wielu aspektach, a działania mające na celu zagospodarowanie terenów przy zalewie, to działania przemyślane. - To przyciąga coraz więcej osób. Szydłowiec to perełka południowej części województwa, niektórzy mówią, że jest to Kazimierz Dolny na Mazowszu - mówił Rajkowski. Fundusze pochodzą z Instrumentu wsparcia zadań ważnych dla równomiernego rozwoju województwa mazowieckiego - autorskiego programu samorządu Mazowsza, dzięki któremu samorządy lokalne mają możliwość ubiegania się o środki na różnego rodzaju projekty infrastrukturalne.

Warto wspomnieć, że Szydłowiec prowadzi wiele inwestycji z wykorzystaniem środków z budżetu województwa mazowieckiego. Jak informowaliśmy, w 2019 roku gmina Szydłowiec otrzymała dofinansowanie na kwotę ponad 3,6 miliona złotych na rewitalizację obszaru Starego Miasta. ©℗

Zakończył się ważny projekt „Za życiem”

Powiat zwoleński
Patryk Samborski
patryk.samborski@polskapress.pl

Starostwo Powiatowe w Zwoleniu zakończyło projekt pod nazwą „Za Życiem". W jego ramach wsparcie profesjonalistów we wczesnym wspomaganiu rozwoju dziecka i jego bliskich otrzymało 55 dzieci, w tym 47 ze stwierdzoną niepełnosprawnością. Powstał też pokój dla uczennic w ciąży w zwoleńskim internacie.

Zakończyła się realizacja rządowego programu wsparcia rodzin „Za życiem” na lata 2017-2021. W jego ramach w zwoleńskiej Poradni Psychologiczno-Pedagogicznej powstał Wiodący Ośrodek Koordynacyjno-Rehabilitacyjno-Opiekuńczy. Jego koordynatorem była Izabela Młyńska, dyrektor Poradni.

- Realizacja programu w latach 2020 i 2021 była utrudniona z powodu sytuacji epidemicznej. Łącznie wsparcie otrzymało 55 dzieci, w tym 47 z niepełnosprawnością oraz 8 zagrożonych niepełnosprawnością. Program był skierowany do najmłodszych mieszkańców powiatu zwoleńskiego i ich rodzin, ze szczególnym uwzględnieniem dzieci w wieku 0-3 lat - informuje dyrektor Izabela Młyńska.

W ramach projektu w internacie Zespołu Szkół Rolniczo-Technicznych w Zwoleniu powstał pokój dla ciężarnej uczennicy. - Działanie to miało na celu zapewnienie maksymalnie komfortowych warunków pobytu ciężarnej uczennicy w internacie, aż do urodzenia dziecka, jeśli tylko zaszłaby taka potrzeba - mówi wicestarosta Waldemar Urbański. ©℗

Budowa nowego „Osiedla Powiśle” w Lipsku

Lipsko
Patryk Samborski
patryk.samborski@polskapress.pl

Cały czas postępuje budowa „Osiedla Powiśle" przy ulicy Zwoleńskiej w Lipsku. Już wkrótce rozpocznie się budowa drugiego budynku mieszkalnego. To pierwsza taka inwestycja w Lipsku od kilkunastu lat.

Przy ulicy Zwoleńskiej w Lipsku trwa budowa nowego „Osiedla Powiśle”. Docelowo stanąć mają tam dwa budynki, w których mieścić się będzie kilkadziesiąt mieszkań o powierzchni od 39 do 90 metrów kwadratowych. Za inwestycję odpowiedzialna jest miejscowa spółka W. P. Investbud.

Pierwszy z budynków już powstaje. Wkrótce rozpocznie się również budowa drugiego bloku mieszkalnego. Planowane rozpoczęcie prac to luty 2022 roku, zaś oddanie inwestycji i przekazanie mieszkań właścicielom ma zaplanowano na maj 2023 roku.

Przy ulicy Zwoleńskiej ma docelowo powstać nowoczesne, ogrodzone osiedle z miejscami parkingowymi oraz placem zabaw. Oba budynki będą czterokondygnacyjne. W środku będzie też winda.

Na każdym piętrze mają znajdować się przynależne do lokali komórki lokatorskie, a w piwnicy miejsca przeznaczone na przechowywanie rowerów lub wózków. Mieszkania znajdujące się na parterze sprzedawane są wraz z ogródkami do indywidualnego zagospodarowania. Z kolei na ostatniej, czwartej kondygnacji, są przynależne do mieszkań tarasy, o powierzchni od 30 do 70 metrów kwadratowych. Podczas projektowania osiedla uwzględnione zostały również bezpłatne, naziemne miejsca postojowe.

FOT. W. P. INVESTBUD

Za inwestycję odpowiedzialna jest lokalna spółka W. P. Investbud. W ramach budowy „Osiedla Powiśle" powstaną dwa bloki.

Budowa osiedla spotkała się z bardzo dużym zainteresowaniem. Wszystkie mieszkania w pierwszym budynku zostały już sprzedane. Niedawno ruszyła również sprzedaż mieszkań w drugim z bloków, który ma powstać przy ulicy Zwoleńskiej. Już pojawili się pierwsi chętni. Deweloper podkreśla, że niezależnie od wzrostu cen materiałów, po podpisaniu umowy nabycia lokalu, gwarantowane jest utrzymanie ceny zakupu.

Mieszkania na od parteru do trzeciego piętra kosztują 5500-5600 złotych za metr kwadratowy. Mieszkania z tarasem na czwartym piętrze kosztują 5900 złotych za metr kwadratowy. ©℗

eprasa.pl 4bf25bd850

Grzegorz Kuczyński
grzegorz.kuczynski
@polskapress.pl

Ukraina

Uderzenie na Ukrainę i uczynienie z niej państwa upadłego („failed state") jest elementem szerokiej strategii Władimira Putina, której celem najważniejszym jest demontaż porządku światowego powstałego po wygraniu przez USA zimnej wojny z ZSRR - twierdzą autorzy artykułu w „Foreign Affairs". Według nich należy przygotować się na regularną wojnę Rosji z Ukrainy i ofensywę wojsk Putina z kilku kierunków naraz.

FOT. SERGEY GUNEEV/SPUTNIK RUSSIA/EAST NEWS

Jeden ze scenariuszy oznacza ofensywę Rosji na pełną skalę, z użyciem wszystkich sił, ze wszystkich możliwych kierunków

Trzy ewentualne scenariusze rosyjskiej agresji na Ukrainę

Siedem lat prób destabilizacji Ukrainy środkami hybrydowymi nie przyniosło efektu, dlatego militarna inwazja jest właściwie nieuchronna - piszą autorzy artykułu. Są to: Alexander Vindman, emerytowany oficer, były dyrektor sekcji europejskiej w Radzie Bezpieczeństwa Narodowego, obecnie analityk Johns Hopkins School of Advanced International Studies Foreign Policy Institute; Dominic Cruz Bustillos, analityk Lawfare Institute.

Przedstawiają oni trzy scenariusze wojny, różniące się skalą działań zbrojnych Rosji. Scenariusz pierwszy to oficjalne uznanie przez Moskwę tzw. republik ludowych w okupowanym Donbasie. Następnie mogłyby one zwrócić się do Rosji z prośbą o przyłączenie (scenariusz krymski). Takim działaniom politycznym może towarzyszyć aktywność zbrojna Moskwy - głównie rękami separatystów - ale o ograniczonym zasięgu. Najpewniej sprowokowane starcia w Donbasie.

Drugi scenariusz przewiduje zajęcie części terytorium Ukrainy. Na wschodzie (z Charkowem, 2. miastem ukraińskim pod względem wielkości) i na południu (Mariupol nad Morzem Azowskim). W wariancie nieco szerszym, Rosjanie mogą wysadzić desant, aby zająć Odessę, by uderzając z Krymu i Donbasu, zbudować lądowe połączenie Rosji z Krymem. Taki scenariusz oznaczałby odepchnięcie Ukrainy od Morza Czarnego i potężny cios w jej gospodarkę.

Trzeci scenariusz oznacza ofensywę Rosji na pełną skalę, z użyciem wszystkich sił, ze wszystkich możliwych kierunków. Celem byłoby zniszczenie lub opanowanie kluczowych punktów infrastruktury oraz „obiektów ważnych dla tożsamości narodowej i morale Ukraińców". Autorzy artykułu twierdzą, że to może oznaczać tysiące zabitych i kompletną katastrofę państwa ukraińskiego. „Gdyby taki plan Rosji się powiódł, ataki sparaliżowałyby ukraiński rząd, infrastrukturę wojskową i ekonomiczną - a to wszystkie ważne punkty w celu przekształcenia Ukrainy w państwo upadłe" - podsumowują autorzy. Dlatego, ich zdaniem, właśnie ten scenariusz jest najbardziej prawdopodobny.

Kto boi się wojny

Kolejne kraje Zachodu ewakuują placówki dyplomatyczne na Ukrainie obawiając się rychłego ataku Rosji. Nie wszyscy boją się jednak wojny. Wiele zachodnich koncernów chce nadal robić interesy w Rosjanami.

Kolejne kraje Zachodu ewakuują placówki dyplomatyczne na Ukrainie obawiając się rychłego ataku Rosji. Nie wszyscy jednak boją się potencjalnej wojny

Kręgi biznesu w wielu krajach zachodnich od wielu lat stawiają na współpracę z Rosją, na ogół kierując się przekonaniem, że to perspektywiczny, chłonny rynek. Dla prezesów różnych spółek nieważne jest, że współczesna Rosja jest rządzona autorytarnie przez Władimir Putina i jego otoczenie, które okrada Rosję. Jeśli przy okazji można coś z tego tortu uszczknąć - to tylko cieszy zachodnie firmy. Angażują się w biznes z Rosjanami niezależnie od aktualnej sytuacji politycznej. Czasem wręcz działając wbrew interesom państw, z których pochodzą, i całego Zachodu. Tak właśnie uczynili prezesi włoskich spółek, którzy postanowili spotkać się on-line z samym Putinem w środę.

Włoska afera

Już na początku tygodnia w zachodniej prasie pojawiła się informacja o planowanym spotkaniu Putina z szefami największych włoskich firm, takich jak Pirelli, Generali czy UniCredit. Powód? Omówienie więzi gospodarczych Zachodu z Rosją.

Nieważne, że w sytuacji, gdy Europa i USA grożą nałożeniem sankcji na Rosję, jeśli ta dokona inwazji na Ukrainę. Nieważne, że w czasie, gdy transatlantyccy sojusznicy starają się uzgodnić jednolite podejście do narastającego kryzysu na Ukrainie i ustalić listę sankcji.

Spotkanie, współorganizowane przez Włosko-Rosyjską Izbę Handlową, zostało uzgodnione jeszcze w listopadzie 2021 za wiedzą włoskiego MSZ. Urzędnik włoskiego rządu powiedział, że impreza jest „prywatną inicjatywą, która nie przewiduje udziału żadnych osobistości związanych z instytucjami publicznymi".

Na czele włosko-rosyjskiego komitetu biznesowego, utworzonego przy wsparciu Moskwy i Rzymu, stoją Marco Tronchetti Provera, dyrektor generalny producenta opon Pirelli, oraz Dmitrij Konow, szef producenta petrochemikaliów Sibur. Wśród uczestników środowego spotkania mieli się znaleźć Provera, a także Francesco Starace (szef Enel), Andrea Orcel (szef grupy bankowej UniCredit), Antonio Fallico, przewodniczący Intesa Sanpaolo.

Informacja o spotkaniu liderów włoskiego biznesu z Putinem, i to akurat właśnie teraz, w samym środku kryzysu na wschodzie Europy, zaalarmowała włoski rząd. Skłonił on szefów koncernów, w których udziały ma państwo, do wycofania się ze spotkania z prezydentem Rosji.

Osoby zbliżone do energetycznego koncernu Eni początkowo powiedziały, że szef Claudio Descalzi miał wziąć udział w spotkaniu, ale zaktualizowana lista uczestników we wtorek wykazała, że zamiast niego miał tam się pojawić wiceprezes firmy. Później okazało się, że spółka w ogóle nie planuje udziału w spotkaniu.

Kto ostatecznie wziął udział w spotkaniu ze strony włoskiej? Kreml tym się nie pochwalił. Choć sądząc po zdjęciach na stronie prezydenckiej, rosyjskich uczestników było trzy razy więcej niż Włochów. A tych była zaledwie garstka. Choć bronić się mogą faktem, że wymiana handlowa Włoch z Rosją zwiększyła się w 2021 roku o 54 proc. (rok do roku) osiągając ponad 27 mld dolarów. Głównie to wynika z eksportu ropy i gazu z Rosji przy rosnących cenach, ale eksport włoski do Rosji również wzrósł o 20 proc., do 11 mld dolarów.

Sznurek, Lenin, Putin

Podczas gdy niektórzy liderzy włoskiego przemysłu nie widzą nic zdrożnego w uczestniczeniu w spotkaniach z Putinem w momencie, gdy Rosja grozi rozpętaniem wojny w Europie, niemiecki biznes wyraźnie przejmuje się gospodarczymi konsekwencjami takiego konfliktu. A dokładniej, skutkami sankcji, jakie miałby nałożyć na Rosję Zachód.

I oto Bloomberg donosi, że Berlin chciałby wyłączyć niemieckie firmy energetyczne z działania pakietu sankcji i ograniczeń, które miałyby wejść w życie w razie agresji Rosji na Ukrainę. W sumie nic w tym dziwnego, wszak to niemiecki biznes jest największym od lat lobbystą Moskwy. A już szczególnie, gdy mowa o współpracy gazowej.

Moliwe komplikacje w relacjach z Rosją nie uśmiechają się też jednak innym firmom. Także tym z USA. Reuters donosi, że amerykańskie firmy, które prowadzą interesy w Rosji, już lobbują przeciwko nałożeniu sankcji na Rosję. Grupa handlowa reprezentująca przedsiębiorstwa Chevron, General Electric i inne wielkie amerykańskie korporacje prowadzące interesy w Rosji wystąpiła z prośbą do Białego Domu o zachowanie ostrożności w przypadku sankcji. Przede wszystkim chodzi o rozważenie umożliwienia firmom wypełnienie aktualnych zobowiązań i wyłączenie niektórych produktów spod ograniczeń nakładanych przez sankcje.

Ale przecież nie tylko Amerykanie chcą robić w Rosji, z Rosjanami. Niezależnie od wojny z Gruzją (2008), z Ukrainą (2014), interwencji w Syrii. Okazuje się, że szwedzki państwowy koncern energetyczny Vattenfall kupuje paliwo jądrowe od rosyjskiego Rosatomu - pisze „Dagens Nyheter". Współpraca Vattenfallu z Rosatomem rozpoczęła się w 2008 roku, gdy Rosja zaatakowała Gruzję. Wówczas zdecydowano poszukać dodatkowego dostawcy paliwa jądrowego oprócz francuskiej Arevy oraz amerykańskiego Westinghouse. Wybór padł na zależną od Rosatomu spółkę Tvel. W 2011 roku podpisano pierwszą umowę na dostawę prętów paliwowych do elektrowni jądrowej Ringhals, a następnie kolejne.

eprasa.pl 4bf25bd850

Minister ostrzega przed kolejnym atakiem na granicę

Warszawa
Anna Piotrowska
anna.piotrowska@polskapress.pl

– Ktoś podjął decyzję, że ma być złamane państwo polskie, ale daliśmy radę – podkreśla Mariusz Kamiński. Szef MSWiA wskazuje jednak, że to nie koniec kryzysu migracyjnego i ostrzega przed kolejnym „potężnym atakiem".

– To nie koniec, wiosną może nastąpić następny potężny atak – powiedział Kamiński w wywiadzie dla tygodnika „Sieci". Z tego właśnie powodu – tłumaczył minister – rządzący robią wszystko, co w ich mocy, aby wzmocnić siły gotowe do akcji i zbudować zaporę na granicy.

Szef MSWiA stwierdził, że ktoś podjął decyzję o „złamaniu" państwa polskiego. Jak jednak podkreślił, zdaliśmy ten trudny egzamin i się obroniliśmy. – Łukaszenko nie osiągnął żadnego ze swoich celów, odbił się od naszych granic. Nasi funkcjonariusze, trwając na posterunkach w zimnie, w nocy, mimo zmęczenia narastającego przez tygodnie, mogą być z siebie dumni, a ja jestem dumny z nich – oświadczył.

Trwa budowa zapory

Prace nad przygotowaniem terenu do postawienia na granicy polsko-białoruskiej zapory trwały od dłuższego czasu. Oficjalnie budowa rozpoczęła się jednak w ubiegły wtorek.

Przypomnijmy, że zapora ma mieć łączną długość 186 km i 5,5 metra wysokości. Będzie wyposażona w najnowocześniejszą technologię, a wykonana zostanie ze stali. Zgodnie z planem jej budowa ma zakończyć się w czerwcu. Prace mają być prowadzone równolegle na czterech odcinkach, co ma na celu maksymalne skrócenie czasu budowy.

Roboty budowlane powierzone zostały dwóm wykonawcom: spółce akcyjnej Budimex oraz konsorcjum firm UNIBEP S.A. i BUDREX Spółka z o.o.

Całkowity koszt budowy zapory ma wynieść 1,6 mld złotych.

Wsparcie z Estonii

Na granicy od jesieni stacjonują liczne oddziały wojska, straży granicznej i policji, wspierane przez oddziały z innych krajów. W ostatnich dniach na granicę przybył kolejny kontyngent estońskich sił zbrojnych, aby wesprzeć naszych żołnierzy w ochronie wschodniej granicy. – Ich zadaniem będzie budowa tymczasowego ogrodzenia oraz utrzymanie i udrażnianie dróg w strefie przygranicznej – podała 18. Dywizja, która od miesięcy strzeże tego obszaru. ©℗

Od wtorku obowiązuje niższy VAT na żywność i paliwa

Jacek Klein
jacek.klein@polskapress.pl

Warszawa

We wtorek w wielu sklepach i na stacjach paliw pojawią się nowe cenniki. To efekt obniżki podatku VAT na żywność i paliwa silnikowe zapisanej w tarczy Antyinflacyjnej 2.0.

FOT. ANNA KACZMARZ

Obniżka cen będzie obowiązywać przez pół roku, później eksperci spodziewają się ich wzrostu

We wtorek spadną ceny tysięcy produktów. Niższy VAT obejmie takie artykuły jak mięso i ryby oraz produkty z nich, produkty mleczarskie, warzywa i owoce i przetwory z nich, zboża, produkty przemysłu młynarskiego, przetwory ze zbóż i wyroby piekarnicze, niektóre napoje z niewielką zawartością soków czy napoje mleczne i tzw. mleka roślinne, czy choćby produkty do żywienia niemowląt oraz dzieci, np. kaszki.

- Od 1 lutego br. Auchan wprowadza obniżki cen wynikające ze zmiany VAT na ponad 20 tysiącach produktów - poinformowała sieć. Carrefour zapowiada obniżki cen około 18 tys. produktów, Kaufland 15 tys. produktów, Biedronka 3 tys., Lidl około 2 tys., Stokrotka 12 tys. produktów. Aldi wprowadził obniżki już od poniedziałku.

Spadek cen ma wynieść przynajmniej 5 proc. Ulga dla rodzinnych budżetów może wynieść 40-50 zł miesięcznie, jak wyliczał rząd ogłaszając obniżkę VAT.

Jaki efekt faktycznie na sklepowych półkach przyniesie obniżka VAT, będzie kontrolował Urząd Ochrony Konkurencji i Konsumentów i Inspekcja Handlowa.

- Do sprawdzanego przez nas cyklicznie koszyka włożymy m.in. takie produkty jak pieczywo, nabiał, warzywa czy owoce. Wartość koszyka dóbr podstawowych będziemy monitorować w największych sieciach handlowych w Polsce. Chcemy zweryfikować reakcję sprzedawców na ustawowe obniżki. Zachęcamy również mniejszych przedsiębiorców do odpowiedzialności i niewykorzystywania sytuacji do podnoszenia cen i marż kosztem konsumentów - wyjaśnia prezes UOKiK Tomasz Chróstny.

O ile mogą spaść ceny? Chleb z 4 zł na 3,8 zł, masło z 7 zł na 6,65 zł, mięso z 20 zł za kilogram do 19 zł. Nikt nie ma jednak złudzeń, że nieco niższe ceny utrzymają się nie na długo. Będą rosły systematycznie, zmieniają się praktycznie z każdą dostawą. Szczyt inflacji dopiero ma być przed nami, a ceny już rosną w tempie bliskim 9 proc. na produkty tłuszczowe, np. olej zdrożał w ciągu ubiegłego roku o 70-80 proc.

W dodatku na obniżki cen mogą sobie pozwolić raczej duże sieci handlowe. Drobny handel czy piekarnie mogą mieć z tym problem w obliczu drastycznych podwyżek cen za media. Niektóre piekarnie sygnalizują wzrost rachunków za gaz o kilkaset procent.

Obniżka będzie obowiązywać tylko przez pół roku, a zdaniem ekonomistów powrót do starych stawek może spowodować skok cen w górę o więcej procent niż dała obniżka.

Na większe obniżki można liczyć na stacjach benzynowych. VAT na paliwa spadnie z 23 do 8 proc. Tankowanie nie będzie kosztować, niestety, mniej niż 5 zł za litr najpopularniejszej benzyny czy oleju napędowego. Druga połowa stycznia to czas podwyżek przy dystrybutorach.

- Końcówka stycznia przyniosła zauważalne podwyżki cen na stacjach. Aż o 10 groszy w górę poszła cena oleju napędowego i litr tego paliwa w detalu kosztuje średnio 5,89 zł. Niewiele mniej, bo o 9 groszy podrożała 95-oktanowa benzyna i średnia ogólnopolska cena tego paliwa to w tym tygodniu 5,83 zł/l. Z tej zwyżkowej tendencji wyłamał się jedynie autogaz, który po dwugroszowej obniżce kosztuje 3,09 zł/l - informuje e-petrol.pl.

Jak przewidują analitycy e-petrol.pl benzyna 95-oktanowa może kosztować 5,17-5,29 zł, olej napędowy 5,29-5,41 zł, a autogaz 2,69-276 zł za litr. Obniżki rzędu 15 proc. z pewnością wprowadzą kontrolowane przez państwo Orlen i Lotos. Pozostali gracze, aby zachować konkurencyjność, będą się do nich dostosowywać.

UOKiK także będzie monitorował rynek paliw i to jak na ceny wpłynie niższy VAT. Z badania efektów obniżki akcyzy z 20 grudnia wynika, że wówczas ceny spadły o około 20 gr.©℗

W KRAJU

FOT. 123RF

Warszawa

Można zachować stare tablice rejestracyjne

W życie weszło prawo, które zezwala na zachowanie dotychczasowych numerów rejestracyjnych w samochodzie. Oznacza to, że nie będzie trzeba ponosić opłaty za wydanie nowych tablic rejestracyjnych. Przy zmianie auta nie trzeba będzie ponosić kosztów wyrobienia nowych tablic. Warunkiem zachowania starych tablic jest to, że muszą być czytelne oraz zachowane w należytym stanie. Muszą być też zgodne z obowiązującym wzorem. Nie zachowamy czarnych tablic rejestracyjnych oraz białych z flagą PL. **(MB)**

Warszawa

Nie będzie specjalnego prawa dla posłów

Nie będzie żadnych specjalnych, dodatkowych korzyści dla parlamentarzystów – podkreśla rzecznik rządu Piotr Müller w związku z doniesieniami, jakoby Ministerstwo Finansów miało zmienić Polski Ład tak, by posłowie na nim nie tracili. Radio ZET poinformowało w poniedziałek rano, że w Ministerstwie Finansów trwają prace nad zmianą sposobu opodatkowania parlamentarzystów, aby ci nie stracili na Polskim Ładzie. Rzecznik rządu zdementował te informacje. „Nie będzie żadnych specjalnych, dodatkowych korzyści dla parlamentarzystów. MF pracuje nad przepisami, o których niedawno informowaliśmy na konferencji" – podkreślił. Wiceminister finansów Artur Soboń wyjaśnił, że w resorcie trwają prace nad rozwiązaniami dla samotnych rodziców, dla firm (remanenty i amortyzacja) oraz dla księgowych (przesunięcie terminów sprawozdań i CIT-8). - „Podniesiemy limit, żeby rodzic nie tracił ulgi na dzieci oraz 4+" – wskazał wiceminister. **(AP)**

Warszawa

Polska gospodarka odrabia straty

Główny Urząd Statystyczny podał w poniedziałek 31 stycznia br., iż według wstępnego szacunku produkt krajowy brutto (PKB) w 2021 r. był realnie wyższy o 5,7 proc. w porównaniu z 2020 r., wobec spadku o 2,5 proc. w 2020 r. (w cenach stałych roku poprzedniego). Oznacza to, że polska gospodarka odrabia straty i wraca na szybką ścieżkę wzrostu gospodarczego czasów sprzed pandemii COVID-19. - Odbiliśmy się od dołka w 2020 roku. Zaskakująco dobrze poradziły sobie inwestycje, które w skali roku wzrosły o 8%, po spadku o 9%. Nadal jednak nie odrobiliśmy tego, co zostało utracone w czasie pandemii - mówi Mariusz Zielonka, ekspert ekonomiczny Konfederacji Lewiatan. - Zgodnie z przewidywaniami motorem napędowym gospodarki w 2021 r. był przemysł, który w ciągu roku odnotował wzrost o 14,1%. Konsumpcja prywatna również osiągnęła najlepszy wynik od 2008 r. – wzrost o 6,2%. **(STREFABIZNESU.PL)**

Projekt nowej ustawy covidowej. Piecha mówi o miękkim przymusie

Warszawa
Anna Piotrowska
anna.piotrowska@polskapress.pl

Ustawa zakłada, że możemy się przetestować, a pracodawca może, ale nie musi, sprawdzić, czy jesteśmy przetestowani – powiedział w poniedziałek w radiu RMF FM wiceprzewodniczący sejmowej Komisji Zdrowia Bolesław Piecha.

W poniedziałek po południu sejmowa Komisja Zdrowia debatowała nad poselskim projektem ustawy wprowadzającej m.in. testowanie pracowników pod kątem zakażenia wirusem SARS-CoV-2. Wiceprzewodniczący tej komisji w poniedziałek rano w radiu RMF FM ocenił, że projekt „zakłada możliwość powszechnego testowania, a w zasadzie taki miękki przymus tego testowania".

– Ta ustawa zakłada po prostu to, że możemy się przetestować, a pracodawca może, ale nie musi, sprawdzić, czy jesteśmy przetestowani. Jeśli sprawdzi, że pracownik ma certyfikat przetestowania, wprowadza go w określone grupy itd. – powiedział. Dodał, że testy będą nieodpłatne – sfinansuje je budżet państwa.

Podkreślił, że również osoby zaszczepione trzema dawkami będą podlegały rygorowi testowania. – Musimy wiedzieć jedną rzecz – szczepienia znakomicie chronią nas przed ciężkością przechorowania czy wreszcie tragicznymi skutkami, czyli śmiercią. Nie chronią nas przed zakażeniem – przyznał.

Ustawa ma obowiązywać dzień po wejściu w życie, czyli po podpisaniu przez prezydenta i opublikowaniu. – Musi być przegłosowania na najbliższym posiedzeniu Sejmu, niezwłocznie przekazana do Senatu i niezwłocznie podpisana przez prezydenta – powiedział Piecha.

Pytany o to, czy ustawa zakłada donoszenie na kolegów z pracy, podkreślił, że jest to duże nadużycie.

– Pracownik będzie mógł złożyć wniosek o to, że zaraził się w zakładzie pracy. Pracodawca będzie musiał sprawdzić, czy w swojej grupie pracowników ma osoby niezaszczepione. Jeżeli ma osoby niezaszczepione, a wniosek spełnia pewne kryteria prawdopodobieństwa, czyli, że mógł się zakazić tylko i wyłącznie w zakładzie pracy, (pracodawca – red.) będzie odpowiedzialny i będzie musiał wypłacić odszkodowanie. To odszkodowanie jest to niebagatelna kwota, bo 15 tys. zł – powiedział Piecha.

Dodał, że pracownik będzie musiał uprawdopodobnić, że zakaził się w pracy. ©℗

eprasa.pl 4bf25bd850

Największe protesty w historii Kanady. Zamieszki w Ottawie

Kazimierz Sikorski
kazimierz.sikorski@polskapress.pl

Ottawa

Z całej Kanady ściągnęli do Ottawy kierowcy tirów, którzy protestują przeciwko szczepieniom chroniącym przed Covid. Protest się rozszerza, przybywa postulatów, premier pozostaje w ukryciu.

FOT. 123RF

Protesty kierowców ciężarówek wobec obowiązku szczepień przerodziły się w manifestację niezadowolenia z działań rządu Justina Trudeau. Premier ukrył się w bezpiecznym miejscu

Nawet mroźna pogoda nie przerwała protestu kierowców w kanadyjskiej Ottawie.

Drogi dojazdowe do miasta zablokowano, ten największy - jak się ocenia - protest w historii Kanady, trwa już kolejny dzień i nie zanosi się na to, że szybko zostanie zakończony.

Początkowo był wymierzony w obowiązkowe szczepienia przeciwko COVID-19 dla kierowców ciężarówek przekraczających granicę amerykańsko-kanadyjską. Teraz protestujący twierdzą, że decyzje premiera doprowadziły do bankructwa ich rodzin i stanowią pogwałcenie Karty Praw i Wolności Człowieka.

Do protestu kierowców ciężarówek dołączyli się farmerzy i Indianie. Protestujący sparaliżowali stolicę Kanady.

Tysiące demonstrantów dołączyło do tak zwanego „Konwoju Wolności" w Ottawie. Policja wszczęła dochodzenie po kilku incydentach, w tym po pojawieniu się flag ze swastyką. Minister obrony Anita Anand mówiła, że wiele incydentów było naganne.

Serwis BBC informuje o tym, że wśród demonstrujących miały pojawić się flagi ze swastykami, jedna z uczestniczek protestów z kolei tańczyła na grobie nieznanego żołnierza. Serwis informuje również, powołując się na burmistrza Jima Watsona, że kierowcy mieli zablokować ulice wokół parlamentu oraz domagać się darmowych posiłków po tym, jak nie zostali wpuszczeni do restauracji z powodu nieprzestrzegania przepisów antycovidowych.

Policja w Ottawie poinformowała, że toczy się kilka śledztw w sprawie bezczeszczenia wielu pomników w stolicy, a także „zachowania groźnego/nielegalnego/zastraszania policji/pracowników miejskich i innych osób oraz uszkodzenie pojazdu miejskiego".

W innych częściach miasta kierowcy ciężarówek zablokowali ulice wokół budynku parlamentu Kanady, a burmistrz Ottawy Jim Watson mówił, że niektórzy protestujący nękali personel jadłodajni, domagając się darmowych posiłków. Już w sobotę, kiedy tylko wybuchły protesty, premier Justin Trudeau i jego rodzina zostali przez agentów ochrony ewakuowani z domu w Ottawie i przeniesieni do nieznanego miejsca.

Nakaz szczepień dla kierowców ciężarówek wprowadzony został przez rząd 15 stycznia. Według danych urzędowych, o których informuje BBC, około 90 procent kierowców jest zaszczepionych przeciwko Covid. Protestuje ich zdecydowana mniejszość, jednak protesty przerodziły się w ogólną manifestację niezadowolenia wobec działania władz.

Szef BBN: Polska przekaże Ukrainie broń defensywną

Warszawa

Anna Piotrowska
anna.piotrowska@polskapress.pl

Polska przekaże Ukrainie amunicję o charakterze defensywnym – informuje szef Biura Bezpieczeństwa Narodowego Paweł Soloch.

FOT. ADAM JANKOWSKI

Prezydent jest orędownikiem wsparcia Ukrainy

Informację w tej sprawie szef BBN przekazał podczas poniedziałkowej konferencji prasowej. Dodał, że Polska jest gotowa przekazać Ukrainie kilkadziesiąt tysięcy sztuk amunicji defensywnej. Jak dał do zrozumienia, prezydent Andrzej Duda optował za wsparciem dla Ukrainy i że odbywa się ono dzięki ścisłej współpracy prezydenta i ministra obrony.

Nawiązując do ostatniej Rady Bezpieczeństwa Narodowego, Paweł Soloch wskazywał, że popłynął z niej mocny przekaz wspólnego, ponadpartyjnego stanowiska polskich elit wobec sytuacji na Ukrainie.

– I tutaj kwestia, która była poruszana we wszystkich rozmowach pana prezydenta czy to z prezydentem Zełenskim, czy z sojusznikami w NATO, czy wreszcie z naszym rządem, z ministrami, ale również, co było dyskutowane podczas Rady Bezpieczeństwa Narodowego, kwestia pomocy Ukrainie. Mówimy o wsparciu politycznym, ale też mówimy o pomocy materialnej, materialnej zarówno w wymiarze humanitarnym, ale też w wymiarze wojskowym – mówił.

Szef BBN podkreślił, że Andrzej Duda jest orędownikiem wojskowego wsparcia naszego sąsiada. – Już państwo częściowo wiecie o tym, że takie rozmowy były prowadzone, ale zapadła również decyzja o przekazaniu stronie ukraińskiej amunicji o charakterze defensywnym, amunicji, która ma służyć obronie, nie atakowi – poinformował.

Prezydencki minister podkreślił, że decyzję w tej sprawie finalizował będzie minister obrony narodowej Mariusz Błaszczak.

Wsparcie militarne Ukrainie przekazują m.in. Stany Zjednoczone, Wielka Brytania, Czechy, kraje bałtyckie.

Drobne
Centralne Biuro Reklam i Ogłoszeń
al. IX Wieków Kielc 4, 25-516 Kielce,
tel. 41 349-53-10, fax 41 332-45-40
brio@echodnia.eu; www.echodnia.eu

RUBRYKI W OGŁOSZENIACH DROBNYCH
■ FINANSE BIZNES ■ GASTRONOMIA ■ HANDLOWE ■ KOMUNIKATY ■ MATRYMONIALNE ■ MOTORYZACJA ■ NAUKA ■ NIERUCHOMOŚCI ■ PRACA ■ ROLNICZE ■ RÓŻNE ■ TURYSTYKA ■ USŁUGI ■ USŁUGI KAMIENIARSKIE ■ USŁUGI POGRZEBOWE ■ ZDROWIE ■ ZWIERZĘTA ■ ŻYCZENIA/PODZIĘKOWANIA

Nieruchomości

GARAŻE

KUPIĘ garaż, tel. 609-499-555.

Handlowe

MASZYNY URZĄDZENIA

KUPIĘ minikoparkę, 609-499-555.

Motoryzacja

ZABYTKOWE KUPIĘ

0010408086

KUPIĘ AUTA I MOTOCYKLE Z CZASÓW PRL /1940-90/
krajowe lub zagraniczne, rozbite, uszkodzone lub niekompletne.
510 644 013 513 640 246

Usługi

BUDOWLANO-REMONTOWE

CYKLINOWANIE bezpyłowe, układanie, remonty, tel. 604-578-046.

Różne

SKUP monet, numizmatyka. Radom, ul. Piłsudskiego 13, 666-916-926.

SKUP staroci i pamiątek PRL. Uczciwa wycena. Dojazd gratis, tel. 604-997-802.

Rolnicze

MASZYNY ROLNICZE

KUPIĘ ciągniki, przyczepy, maszyny rolne. Tel. 535135507.

AUTOREKLAMA

Strefa Biznesu | echodnia.eu
www.echodnia.eu/strefa-biznesu/komunikaty/
przetargi licytacje
zamówienia publiczne

eprasa.pl 4bf25bd850

Z ŻYCIA GWIAZD

CELEBRYCI

Kurdej-Szatan poprowadzi program

„Pudelek" odkrył, że aktorka poprowadzi w telewizji TTV program „Project Cupid". Jej partnerem ma być Przemysław Kossakowski. Show ma polegać na poszukiwaniu miłości przez osoby niepełnosprawne intelektualnie. Rolą Kurdej-Szatan „będzie organizowanie podopiecznym romantycznych spotkań. Wraz z emisją kolejnych odcinków widzowie będą informowani o tym, czy stworzone przed kamerami relacje przetrwały, czy też odeszły w zapomnienie".

FOT. SZYMON STARNAWSKI

CELEBRYCI

FOT. ROBERT WOŹNIAK

Julia Kamińska nie przeczy plotkom

Od kilku tygodni w mediach krążą plotki, że popularna aktorka rozstała się ze swym partnerem Piotrem Jaskiem. Portal Jastrząb Post zapytał Kamińską o jej obecne relacje z mężczyzną. - Z Piotrem zawsze dogadywaliśmy się bardzo dobrze i nadal tak jest. A doniesień na temat mojego życia prywatnego nie chcę komentować. Fajne relacje z Piotrem można mieć zawsze - odpowiedziała aktorka.

Beata Kozidrak nie nudzi się z nowym partnerem

Popularna piosenkarka rozstała się w 2016 roku z mężem Andrzejem Pietrasem. Od razu poinformowała jednak media, że znalazła nową miłość. Dopiero teraz udało się jednak „Życiu na gorąco" dowiedzieć, kim jest tajemniczy mężczyzna. To młodszy o 17 lat od Kozidrak aktor o imieniu Jakub. - 45-latek ujął ją poczuciem humoru i fantazją. Sprawił, że zapomniała, co to nuda - mówi informator tygodnika.

CELEBRYCI

FOT. SYLWIA DĄBOWA

Krupińska: jesteśmy jak włoskie małżeństwo

Telewizyjna prezenterka udzieliła niedawno wywiadu magazynowi „Viva" i opowiedziała o swym życiu z Sebastianem Karpielem-Bułecką i dwójką dzieci. - Jesteśmy trochę jak włoska rodzina. Są i krzyki, i spokój. Umiemy się jednak godzić, a przede wszystkim umiemy ze sobą rozmawiać - stwierdziła. Dodała przy tym, że rzadko słyszy słowo „kocham", bo jej mąż jest małomówny. - Jesteśmy na takim etapie życia, że nie potrzebujemy deklaracji - wytłumaczyła. (GZL)

Krzyżówka nr 17

Poziomo:

1) producent wybrakowanego towaru,
5) „… dnia", film Louisa Bunuela,
9) warstwa roślin w puszczy,
10) niska, miękka kanapa,
12) siatkarski klub z Bełchatowa,
14) zębate narzędzie rolnicze,
15) zaliczka na poczet wypłaty,
17) najgrubszy palec ręki,
18) pospolite kłamstwo, bujda,
21) pomarszczony grzyb jadalny,
24) część kończyny dolnej z piętą,
29) wielbicielka tulipanów i storczyków,
30) służba na okręcie,
33) przodek konia domowego,
37) sos do budyniu lub leguminy,
38) pęk słomy lub chrustu,
39) Państwo Środka,
40) dodatkowe lekcje dla maturzystów,
41) człowiek bardzo skąpy, dusigrosz.

Pionowo:

1) olbrzymie drzewo afrykańskie,
2) starogreckie naczynie na wino,
3) aktorzy grający w sztuce,
4) produkt mający sporo usterek,
5) obowiązuje przed adwentem,
6) mieszkaniec miasta z Wawelem,
7) jedno z kółek tworzących łańcuch,
8) buraki z chrzanem do mięsnych potraw,
11) dawne urządzenie biurowe, dalekopis,
13) obóz wojskowy u Tatarów,
16) owad w czarno-żółte pasy,
19) Elza z afrykańskiego buszu,
20) z kapustą w porzekadle,
22) tężyzna fizyczna, potencjał,
23) przewlekła choroba, artretyzm,
25) Osterwy lub Stary w Lublinie,
26) przeprowadzana w ośrodku naukowym,
27) imię Dereszowskiej, polskiej aktorki,
28) „Czerwony…", amerykański film akcji,
30) ma bujny zarost pod nosem,
31) gryzoń gromadzący zapasy,
32) materiał wybuchowy używany w kopalniach,
34) ulotka o treści propagandowej,
35) jastrzębie lub orle szpony,
36) opiekunka do dzieci.

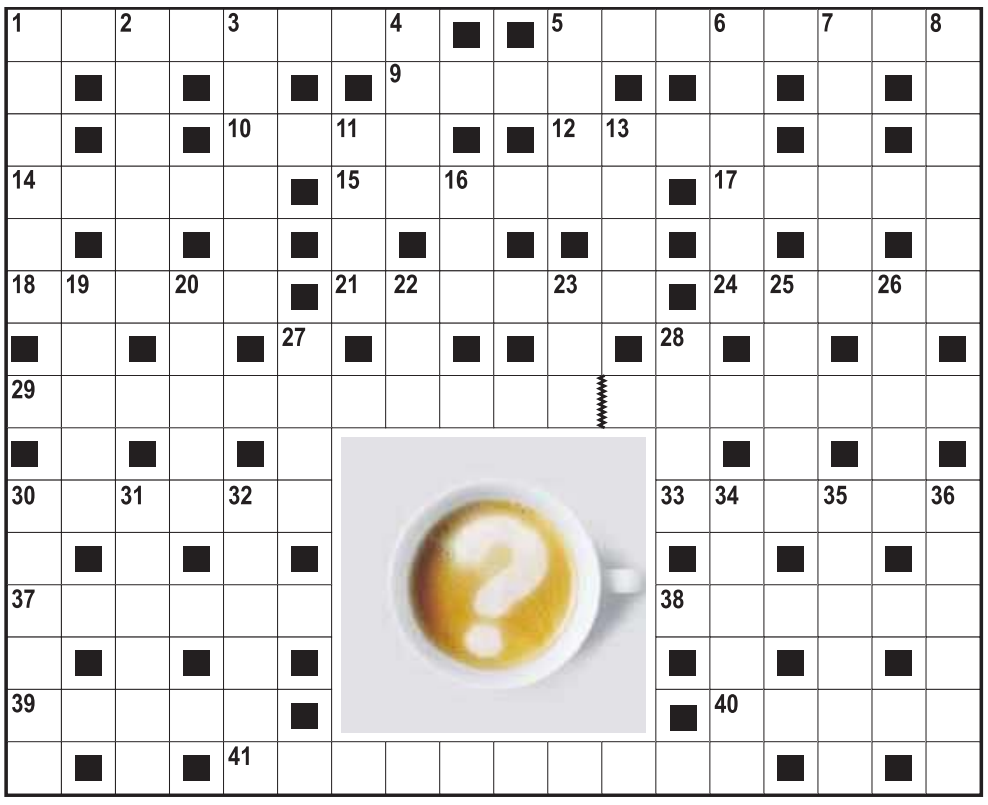

Rozwiązanie nr 16

P	■	A	■	K	L	O	N	■	■	M	A	I	K	■	S	■	S
R	O	L	K	A	■	K	A	N	T	O	R	■	L	U	Z	A	K
U	■	B	■	S	W	A	T	■	■	N	I	W	A	■	A	■	A
S	K	E	C	Z	■	P	A	P	U	G	A	■	S	E	T	E	R
A	■	R	■	A	■	■	R	■	■	O	■	■	Y	■	Y	■	G
K	I	T	A	■	N	O	C	N	Y	L	O	T	■	U	N	I	A
■	G	■	P	■	O	■	I	■	■	I	■	A	■	L	■	D	■
W	R	Z	A	S	K	■	E	L	B	A	■	R	W	E	T	E	S
■	E	■	C	■	I							A	■	W	■	A	■
O	K	A	Z	J	A							S	T	A	D	Ł	O
B	■	C	■	A	■							■	R	■	R	■	P
R	Z	E	S	Z	A							P	O	Ż	O	G	A
A	■	T	■	G	■							■	S	■	P	■	S
Z	Ł	O	T	O	■							■	K	Ą	S	E	K
A	■	N	■	T	E	L	E	N	O	W	E	L	A	■	Y	■	A

TV HIT

DOKUMENT

Sekretne życie...

TVP 1 12:50

W tym odcinku widzowie poznają sekrety owiec. Co roku w Wielkiej Brytanii przychodzi na świat szesnaście milionów owiec, a mimo to wciąż wiadomo o nich mniej niż o innych zwierzętach.

FILM

Piraci z Karaibów...

POLSAT 21:05

Salazar ucieka statkiem z Diabelskiego Trójkąta. Niemogący zaznać spokoju duch pragnie uśmiercić każdego pirata, który wpadnie w jego ręce. Jack Sparrow próbuje zapobiec zagładzie.

FILM

Tożsamość

TVN 21:35

Doktor Harris (Liam Neeson) budzi się po wypadku w szpitalu w Berlinie. Przerażony mężczyzna odkrywa, że żona go nie poznaje, a jego tożsamość przejął ktoś inny. Tajemnicza kobieta oferuje mu pomoc.

ROZRYWKA

Pałacowe love

TTV 22:00

Sześć młodych par, z dala od cyfrowej rzeczywistości, będzie uczyć się tworzyć prawdziwe relacje. Zamieszkają w pałacu w Walewicach, gdzie cofną się o 200 lat, by mogli skupić się na wzmocnieniu własnych relacji.

HOROSKOP

Wodnik (20.01 - 18.02)
Na Twoje barki spadną dodatkowe obowiązki. Horoskop dzienny zapowiada, że z niektórymi zadaniami trudno Ci się będzie uporać. Nie miej oporów przed proszeniem o pomoc.

Ryby (19.02 - 20.03)
Ludzie będą chcieli poznać Twoją opinię i skonsultować podejmowane przez siebie decyzje. Horoskop na dziś radzi w związku z tym zachowywać wyjątkową roztropność.

Baran (21.03 - 19.04)
Zatroszcz się mocnej niż zazwyczaj o potrzeby i oczekiwania swoich najbliższych. Horoskop dzienny na wtorek przypomina, że masz pod tym względem trochę do nadrobienia.

Byk (20.04 - 20.05)
Horoskop dzienny zapowiada, że bez problemu i w dobrym tempie uda Ci się zrealizować wszystkie zaplanowane na dzisiaj zadania.

Bliźnięta (21.05 - 21.06)
Horoskop na dziś bardzo wyraźnie zapowiada, że spotkasz osobę, która będzie namawiać Cię do zmiany jednego z przyzwyczajeń.

Rak (22.06 - 22.07)
Wrócisz dzisiaj myślami do wydarzeń sprzed kilku miesięcy. Horoskop dzienny na wtorek zapowiada, że będą to bardzo miłe wspomnienia.

Lew (23.07 - 22.08)
Horoskop dzienny wyraźnie zapowiada, że musisz wykazać się wyrozumiałością wobec osób, które niezbyt dobrze będą sobie radzić z zaplanowanymi na dzisiaj zadaniami.

Panna (23.08 - 22.09)
Wszystko będzie Ci dzisiaj szło, jak z płatka. Horoskop na dziś wyraźnie mówi, że Twoja pomyślność zmobilizuje niektóre osoby do stawiania sobie równie ambitnych celów.

Waga (23.09 - 22.10)
Zmaganie z codziennymi obowiązkami nastręczy Ci dzisiaj nieco problemów. Horoskop dzienny na wtorek radzi niektóre odłożyć na później i lepiej się do nich przygotować.

Skorpion (23.10 - 21.11)
Emocje odłóż na bok. Horoskop dzienny ostrzega, że działanie pod wpływem impulsu może spowodować przykre konsekwencje.

Strzelec (22.11 - 21.12)
Ktoś będzie dzisiaj chciał skorzystać z Twojego doświadczenia w pewnej dziedzinie. Horoskop na dziś radzi nie odmawiać wsparcia.

Koziorożec (22.12 - 19.01)
Nowy miesiąc zaczniesz z przytupem. Horoskop dzienny na wtorek zapowiada, że mało kto będzie dzisiaj w stanie Ci dorównać...

Echo Dnia
www.echodnia.eu
REDAKCJA ul. W. Krukowskiego 1, 26-600 Radom,
tel/ fax 48 38 21 100 (centrala)
email: radom@echodnia.eu
facebook/echorad

REDAGUJE KOLEGIUM
Redaktor naczelny
Stanisław Wróbel, tel. 41-349-53-53

Zastępca redaktora naczelnego ds nowych mediów
Miłosz Skiba

REDAKCJA W RADOMIU

Kierownik redakcji Piotr Stańczak

Zastępca kierownika redakcji
Wojciech Szczepański

BIURO REKLAM I OGŁOSZEŃ
Radom, ul. W. Krukowskiego 1,
tel. 48-382-11-01
BIURO KONKURSÓW tel. 48 382 11 00

BIAŁOBRZEGI tel. 48 38 21 163
GRÓJEC tel. 48 38 21 163
KOZIENICE tel. 48 38 21 162
LIPSKO tel. 48 38 21 160
PRZYSUCHA tel. 48 38 21 167
SZYDŁOWIEC tel. 697 770 601
ZWOLEŃ tel. 48 38 21 160

PREZES ODDZIAŁU POLSKA PRESS
Robert Glinkowski, tel. 41 36 36 301
robert.glinkowski@polskapress.pl

Dyrektor oddziału radomskiego Sławomir Baćkowski

DRUK Polska Press Sp. z o.o.
Oddział Poligrafia, ul. Baczyńskiego 25a, 41-203 Sosnowiec Milowice
Prenumeratę prowadzą wszystkie oddziały „Ruchu" i urzędy pocztowe. Redakcja nie zwraca tekstów nie zamówionych oraz zastrzega sobie prawo ich redagowania i skracania.

©℗ - umieszczenie takich dwóch znaków przy Artykule, w szczególności przy Aktualnym Artykule, oznacza możliwość jego dalszego rozpowszechniania tylko i wyłącznie po uiszczeniu opłaty zgodnie z cennikiem zamieszczonym na stronie www.echodnia.eu/tresci i w zgodzie z postanowieniami niniejszego regulaminu.

Polskie Badania Czytelnictwa
Nakład Kontrolowany ZKDP

POLSKA PRESS GRUPA

WYDAWCA
Polska Press Sp. z o.o.
ul. Domaniewska 45, 02-672 Warszawa,
tel. 22 201 44 00, fax: 22 201 44 10

Prezes zarządu Tomasz Przybek
Członek zarządu Dorota Kania
Członek zarządu Maciej Kossowski
Członek zarządu Miłosz Szulc

Dyrektor artystyczny
Tomasz Bocheński
Dyrektor marketingu
Sławomir Nowak, slawomir.nowak@polskapress.pl
Dyrektor zarządzający biura reklamy
Maciej Kossowski
maciej.kossowski@polskapress.pl
Dyrektor kolportażu
Karol Wlazło karol.wlazlo@polskapress.pl
Agencja AIP
kontakt@aip24.pl
Rzecznik prasowy
Adrian Majchrzak
tel. 22 201 44 38, adrian.majchrzak@polskapress.pl

eprasa.pl 4bf25bd850

Kulesza nie zmienił zdania. Michniewicz selekcjonerem

Tomasz Biliński
tomasz.bilinski@polskapress.pl

Piłka nożna

Czesław Michniewicz został selekcjonerem reprezentacji Polski. – Umowa jest ważna do końca 2022 r. z opcją przedłużenia – wyjaśnił prezes PZPN Cezary Kulesza.

Dobiegła końca opera mydlana z wyborem selekcjonera reprezentacji Polski. Zaczęła się ona tuż przed świętami Bożego Narodzenia, ale początkowo nic nie wskazywało, że rozciągnie się na ponad miesiąc. Z prowadzenie Biało-Czerwonych wycofał się Paulo Sousa. Faworytem do jego zastąpienia przez dość długi czas był Adam Nawałka. Bohaterami spekulacji byli nawet zdobywcy Złotej Piłki Fabio Cannavaro i Andrij Szewczenko. Wybór padł na Czesława Michniewicza.

– Trener pracował już w reprezentacji młodzieżowej, gdzie wypadł bardzo dobrze – wyjaśniał decyzję prezes Polskiego Związku Piłki Nożnej Cezary Kulesza. – Świetnie angażował grupę młodych i utalentowanych zawodników, umiał wygrywać ważne mecze, w których jego zespół nie był przedstawiany w roli faworytów. Udowodnił to po raz kolejny w ostatnich miesiącach, awansując do fazy grupowej Ligi Europy z Legią Warszawa. Jest stworzony do gry o najwyższe cele i bardzo ceniony przez piłkarzy za swój warsztat. Ma umiejętność pokonywania silnych rywali, jest świetnym taktykiem, umie też zmobilizować zespół – zachwalał swój wybór.

Szybkie znalezienie szkoleniowca było tym ważniejsze, że w marcu polską kadrę czekają baraże o udział w mistrzostwach świata. W pierwszym etapie rywalizacji Robert Lewandowski i spółka spotkają się z Rosją w Moskwie. Jeśli ją pokonają, na Stadionie Śląskim w Chorzowie podejmą zwycięzcę potyczki Szwecja – Czechy.

FOT. SYLWIA DĄBROWA

Michniewicz ostatnio był w Legii, z którą został mistrzem Polski

– Trener, który obejmuje stery w kadrze narodowej, nawet w tak trudnym momencie, nie jest żadnym komandosem – przekonywał podczas prezentacji na PGE Narodowym Michniewicz. – Jest szczęśliwcem, bo jego praca została doceniona. Zostałem selekcjonerem w skomplikowanej sytuacji, ale cel się nie zmienił. Kadra narodowa zawsze chce grać w wielkich turniejach. Nie jestem cudotwórcą, ale ci, którzy mnie wybrali, ufają, że moje kompetencje wystarczą do awansu.

51-letni szkoleniowiec ma prowadzić kadrę do końca 2022 r. z opcją przedłużenia umowy, jeśli wyniki będą satysfakcjonujące. Mają w niej być jednak klauzule, które umożliwiają rozwiązanie kontraktu już po marcowych barażach, gdyby Polska została wyeliminowana i mundial w Katarze piłkarze mogliby oglądać w telewizji. W międzyczasie Michniewicza może czekać gra w Lidze Narodów.

– Nie obawiam się, że moja przygoda z reprezentacją może być krótka. Jestem dziś szczęśliwym człowiekiem. Mam w głowie przykład Henryka Kasperczaka, który nigdy nie został selekcjonerem i uważam, że to błąd. Jemu nie sprzyjały okoliczności, mnie tym razem tak. Nie byłem zatrudniony w klubie, więc prezes mógł się do mnie zwrócić. Wiem, jak działa piłka nożna: na końcu zawsze liczy się wynik. Na tym właśnie będziemy się skupiać. Szykujemy się pod kątem meczu z Rosją. Tylko to nas interesuje. Nie będę się zastanawiał nad meczem Szwecji z Czechami – zaznaczył selekcjoner, które wybór wywołał też kontrowersje.

Głównie za sprawą nieoczywistych kontaktów z Ryszardem F., pseudonim „Fryzjer", który był domniemanym przywódcą mafii piłkarskiej, która w latach 90. i pierwszej dekadzie XXI wieku ustawiała mecze. Część win została F. udowodniona i trafił za kratki, inne wciąż są rozpatrywane przez sąd, a na działaczu ciążą zarzuty. W czasie swojej aktywności F. miał mieć częsty kontakt z Michniewiczem, którego znał jeszcze z czasów jego gry w Amice Wronki, a który był wtedy trenerem Lecha. Od wielu lat ciągnie się za nim liczba 711, która jest liczbą połączeń telefonicznych między nim a „Fryzjerem" od lipca 2003 r. do października 2005 r. W każdym razie Michniewicz nigdy nie został skazany, ani nawet nie usłyszał zarzutów. Sam zgłosił się do prokuratury, by złożyć wyjaśnienia. – Chodzi o kwestie etyczne, czy selekcjonerem może być ktoś, kto był tak blisko związany z „Fryzjerem" – zwrócił uwagę Dominik Panek, autor bloga „Piłkarska Mafia", w rozmowie z WP Sportowy Fakty.

– Stanowczo podkreślam to, co powiedział także Zbigniew Boniek, który mnie zatrudniał w PZPN w 2017 r.: niczego złego nie zrobiłem, nikt nie postawił mi żadnego zarzutu, nie byłem świadkiem koronnym. Nie znajduję przeciwwskazań do mojej pracy w reprezentacji Polski – przekonywał Michniewicz.

FOT. ANDRZEJ SZKOCKI/POLSKA PRESS

Nadal wygrywał każdy Wielki Szlem przynajmniej po dwa razy

Pod wrażeniem Nadala byli nie tylko tenisiści

Tenis

Hubert Zdankiewicz
redakcja@polskapress.pl

Niedzielne zwycięstwo Rafaela Nadala w finale Australian Open komentowane jest na całym świecie, a pod wrażeniem są nie tylko dawne i obecne gwiazdy tenisa. Media policzyły również pieniądze, które Hiszpan zarobił w Melbourne.

Choć to ostatnie nie jest trudne, bo tenis jest w kwestii finansów bardzo transparentny, a każdy turniej publikuje już przed startem pulę nagród. Tenisiści i tenisistki mają też na swoich profilach (na stronach ATP i WTA) podane kwoty, jakie zarobili w danym roku i w całej karierze.

Inna sprawa, że w przypadku Nadala sumy robią wrażenie. Wygrywając Australian Open, Hiszpan wzbogacił się o 2,875 mln dolarów australijskich, co w przeliczeniu daje kwotę aż 8,25 mln złotych. W całej karierze zarobił (tylko grą w tenisa) ponad 127 mln dolarów.

Gratulacje Nadalowi złożyły również, za pośrednictwem social mediów, dawne i obecne gwiazdy tenisa. „Rafa, twój duch i wola walki nie mają limitów. Jesteś dla nas wszystkich prawdziwą inspiracją. Dziękujemy za to, że nauczyłeś nas, co to znaczy nigdy się nie poddawać" – napisała Czeszka Petra Kvitova. O „finale w Herkulesowych proporcjach" wspomniał legendarny Australijczyk Rod Laver.

Głos zabrali także Roger Federer i Novak Djoković, których Hiszpan wyprzedza od niedzieli w klasyfikacji wszech czasów. „Co za mecz! Dla mojego przyjaciela i świetnego rywala Rafaela Nadala serdeczne gratulacje z okazji zostania pierwszym mężczyzną, który wygrał 21 tytułów singlowych w Wielkim Szlemie. Kilka miesięcy temu żartowaliśmy, że obaj jesteśmy o kulach. Niesamowite. (...) Twoja etyka pracy, poświęcenie i duch walki są inspiracją dla mnie i niezliczonych innych osób na całym świecie. Jestem dumny, że mogę występować razem z Tobą w tej erze i zaszczycony, że mogę odegrać rolę w popychaniu Cię do większych osiągnięć. Tak jak robiłeś to dla mnie w ciągu ostatnich 18 lat" – napisał Szwajcar. „Gratulacje dla Rafaela Nadala. (...) Niesamowite osiągnięcie. Zawsze imponujący duch walki, który zwyciężył po raz kolejny" – skomentował Serb.

„Rafa, brak mi słów. Jesteś po prostu absolutnie niesamowity" – pochwalił Nadala słynny piłkarski trener Jose Mourinho. „Imponująca mentalność" – wtórował mu były mistrz świata Formuły 1 Nico Rosberg. ©℗

Jordan, Ronaldo, Gretzky... Brady. 22 lata wzorowej kariery i... koniec?

NFL

Filip Bares
Twitter: @Bares34

Tom Brady spędził na boiskach NFL 22 lata, wbrew wszelkim przeciwnościom. Tydzień temu prawdopodobnie rozegrał swój ostatni mecz. 44-latek zrewolucjonizował sport, który nie był mu pisany.

Tom Brady nie miał prawa zostać gwiazdą NFL, a co dopiero najlepszym zawodnikiem w historii tej ligi. W pierwszej klasie liceum nawet nie był podstawowym rozgrywającym drużyny, która nie wygrała ani jednego meczu w sezonie. Brady'emu udało się jednak dostać na uniwersytecki kampus Michigan, gdzie wygrał regionalny tytuł, ale skauci NFL dalej w niego nie wierzyli.

– Jest chudy, wolny, przed nikim nie ucieknie ani nie zaimprowizuje – czytamy raport na temat 20-letniego Brady'ego eksperta draftu ESPN, który sporządził Mel Kiper Jr.

Draft NFL 2000 był dla Brady'ego traumą. 198 zawodników zostało wybranych przed nim i wizja pracy w lokalnym sklepie wyglądała na coraz to bardziej realną. Ze 199 wyborem zaryzykowali Bill Belichick i New England Patriots.

Brady szczęśliwie zdobył pozycję, gdy lider zespołu Drew Bledsoe nabawił się kontuzji i już nigdy jej nie oddał. Z Belichickiem i Patriots spędził 20 lat, w czasie których dziewięciokrotnie grali w Super Bowl, które sześć razy wygrali. Już wtedy był najlepszym zawodnikiem w historii tego sportu, ale to dalej było za mało. Belichick chciał pozbyć się 42-letniego Brady'ego po 20 latach współpracy, by odmłodzić zespół. Co zrobił Brady? Odszedł do Tampa Bay Buccaneers i w swoim pierwszym sezonie wygrał Super Bowl.

– Nigdy nie był największy, najsilniejszy, najszybszy. Nikt go nie chciał, bo poszedł dopiero w 6 rundzie draftu. Czyli wszystkie atrybuty, które powinien mieć rozgrywający, były u niego niezaobserwowane. Dlaczego? Bo brało się to z jego wnętrza – tłumaczy wieloletni rywal Brady'ego Ray Lewis.

Tom Brady ma więcej tytułów Super Bowl niż pozostałe 31 drużyn i większość rekordów NFL jest sygnowanych jego nazwiskiem

Tom Brady nigdy nie był atletą pokroju Michaela Jordana, LeBrona Jamesa czy Cristiano Ronaldo, ale zdominował swój sport w sposób, w jaki oni nie potrafili. Jak? Przygotowaniem, wolą walki i mentalem.

– Jaki jest mój ulubiony pierścień? Następny – mówił zawsze 44-latek.

Mając 39 lat Brady był już powszechnie uważany za najlepszego zawodnika w historii, a mimo to dał kibicom jeszcze pięć lat popisów na najwyższym poziomie. Ma trójkę dzieci i żonę modelkę Gisele Bundchen, która... jest częścią sukcesu. Dzięki jej ogromnym zarobkom Brady pobiera mniejszą pensję w klubie, pozwalając mu wydać pieniądze na innych zawodników, bo najważniejsze dla niego są mistrzostwa.

Jeśli raporty dziennikarzy z USA się sprawdzą, to nie tylko NFL, ale i cały sportowy świat straci.

eprasa.pl 4bf25bd850

FOT. DZIENNIK BAŁTYCKI

Daniel Łukasik (z lewej) jest w kręgu zainteresowań Radomiaka.

Daniel Łukasik może trafić do Radomiaka

Piłka nożna

Włodzimierz Łyżwa
lyzwa@echodnia.eu

Radomiak Radom jest zainteresowany pozyskaniem Daniela Łukasika, byłego piłkarza Legii Warszawa, Lechii Gdańsk, ostatnio tureckiego MKE Ankaragücü SK.

Piłkarz w polskiej ekstraklasie rozegrał 128 meczów. Z Legią Warszawa zdobył dwa razy mistrzostwo Polski i dwa razy puchar krajowy. Z Lechią puchar krajowy i superpuchar. Gra na pozycji defensywnego pomocnika. W reprezentacji Polski rozegrał pięć meczów. Strzelił jednego gola.

Piłkarze Radomiaka Radom po powrocie ze zgrupowania z tureckiej Antalyi i po sobotnim meczu kontrolnym z Legią w Warszawie, otrzymali trzy dni wolnego. Do treningów radomska drużyna wróci w środę.

Pierwszy mecz ligowy rundy wiosennej sezonu 2021/2022 już za tydzień, w poniedziałek 7 lutego o godzinie 18 z Wisłą Płock na stadionie przy ulicy Narutowicza 9.

Zmiany kadrowe w Radomiaku

Przybyli: Dawid Olejarka (Stal Rzeszów, wypożyczenia do 30 czerwca 2022 roku),

ubyli: Michał Kaput (Piast Gliwice, transfer definitywny), Mateusz Grudziński (skrócony okres wypożyczenia do Legii Warszawa), Jakub Nowakowski (GKS Bełchatów, wypożyczenie), Artur Bogusz (dostał wolną rękę w poszukiwaniu sobie nowego klubu), Rhuan Castro (Brazylia, z dniem 1 lutego ma być rozwiązana umowa),

zainteresowanie: Jo Santos (Brazylia, ostatnio Al-Riffa SC Bahrajn), Daniel Łukasik (ostatnio MKE Ankaragücü SK, Turcja). ©℗

Porażka Hydrotrucku z Legią. Sytuacja jest coraz gorsza!

Sylwester Szymczak
szymczak@echodnia.eu

Koszykówka

W meczu 20 kolejki Energa Basket Ligi, stołeczna Legia podejmowała Hydrotruck Radom. Zespół gości tylko na początku trzeciej kwarty zagrał dobrze. To za mało, aby myśleć o zwycięstwie nad zespołem byłego trenera Rosy, Wojciecha Kamińskiego.

LEGIA WARSZAWA - HYDROTRUCK RADOM 73:60 (22:12, 19:15, 17:17, 15:16)

Legia: Kamiński 14. Johnson 12, Cowels III 11, Koszarek 9, Jovanović 7, Skifić 7, Kemp 6 Muhammad-Ali Abdur-Rahkman 5, Wyka 2, Kulka 0, Szymon Kołakowski-, Jakub Sadowski-,
Hydrotruck: Ostojić 16, Ireland 14, Moore 12, Kraljević 5, Ahmed Hill 5, Lewandowski 5, Dzierżak 3, Zegzuła 0, Żmudzki 0, Zalewski 0.

FOT. SYLWESTER SZYMCZAK

Fragment meczu Legia - Hydrotruck. Ahmed Hill wypadł blado. Zdobył pięć punktów

Radomski zespół mógł wreszcie zagrać w najmocniejszym składzie. Choć teoretycznie, bo na mecz nie pojechał AJ English. Trener Mihailo Uvalin miał do wyboru pięciu zagranicznych graczy i spośród sześciu nie zabrał właśnie Englisha. Czy była to dobra decyzja? W zespole Hydrotrucku gołym okiem brakowało strzelca. Nieoficjalnie mówi się, że English odesłany zostanie do domu. To trudna sytuacja przed najważniejszymi meczami w sezonie.

Poczatek był wyrównany. Legia prowadziła 4:0, ale kolejnych osiem punktów zdobył Hydrotruck. Niestety trzy łatwe straty sprawiły, że zespół z Radomia został wybity z rytmu. Gospodarze szybko wypracowali sobie 10 - punktową przewagę. Legia była skuteczniejsza. Wykorzystywała więcej czystych akcji rzutów, dlatego szybciej budowała przewagę. W 27 minucie było już 37:20. Udało się zdobyć siedem punktów z rzędu, ale był to tylko chwilowy zryw, bo na przerwę Legia schodziła z przewagą 14 punktów. Brakowało skuteczności.

Odżyły nadzieje kibiców z Radomia z poczatkiem trzeciej kwarty, gdy drużyna gości zdobyła kilka ważnych punktów i Legia miała już tylko osiem punktów przewagi, a chwilę później po trójce Ahmeda Hilla było już 46:42. Niestety sześć kolejnych punktów zdobyła Legia i znowu uciekła. Zespół z Radomia na kilka minut ogarnęła niemoc i Legia przed ostatnią częścią meczu miała ponownie 14 punktów przewagi. Kolejne minuty było już bardzo słabe w wykonaniu zespołu z Radomia. Legia skrzętnie wykorzystywała każdą stratę, każdy błąd.

Hydrotruck z bilansem 4-15 zajmuje 15, przedostatnie miejsce. W najbliższą niedzielę (godz. 19.30) radomski team jedzie na mecz do ostatniego w tabeli GTK Gliwice. Doszło tam do zmiany trenera. Dobrze znanego Roberta Witkę zmienił Maros Kovacić. Ten mecz może zaważyć na tym, kto spadnie z tej ligi. Czy Hydrotruck jest w stanie przebudzić się jeszcze po siedmiu porażkach z rzędu.

E.Leclerc Moya Radomka dziś zagra z Pałacem Bydgoszcz w ramach Tauron Pucharu Polski

Siatkówka |Puchar Polski

Włodzimierz Łyżwa
lyzwa@echodnia.eu

Siatkarki E.Leclerc Moya Radomka Radom wracają do gry. W tym tygodniu podopieczne trenera Riccardo Marchesiego rozegrają dwa mecze, jeden w Pucharze Polski, drugi ligowy.

Oba mecze odbędą się w nowej hali Radomskiego Centrum Sportu przy ulicy Struga 63.

We wtorek, 1 lutego radomskie siatkarki czeka mecz Tauron Pucharu Polski z Polskimi Przetworami Pałacem Bydgoszcz. Początek tej rywalizacji o godzine 18.

Stawką meczu jest awans do ćwierćfinału tych rozgrywek. Na zwycięzcę meczu, Radomka - Pałac czeka już pierwszoligowy Lokalny Ośrodek Sportowy Nowy Dwór Mazowiecki. Mecz ćwierćfinałowy jest zaplanowany na 23 lutego.

FOT. PLS.PL

Siatkarki E.Leclerc Moya Radomki Radom dziś zagrają w Pucharze Polski z Pałacem Bydgoszcz.

Gdyby udało się te dwa mecze wygrać, E.Leclerc Moya Radomka awansuje do turnieju finałowego. W półfinale radomianki mogą trafić na zwycięzcę meczu, Chemik Police - Legionovia Legionowo. Finał Tauron Pucharu Polski zaplanowany jest na 26-27 marca. Kolejny mecz E.Leclerc Moya Radomka rozegra już w piątek, 4 lutego także na Struga 63 o godzinie 20.30 z Legionovią Legionowo. To pojedynek o ligowe punkty.

Wrócił Majewski i poprowadził trening

Boks

Przemysław Majewski, radomianin pierwszy bokser zawodowy wywodzący się z naszego miasta, odwiedził rodzinne strony i poprowadził trening dla młodych adeptów boksu z Broni Radom i RKB Boxing Radom.

Przemysław Majewski swoją pięściarska przygodę zaczynał w radomskiej Broni. Jeszcze jako amator wyjechał do Stanów Zjednoczonych, gdzie potem zrobił dużą karierę. Jako pierwszy radomianin podpisał zawodowy kontrakt. Wygrał 21 razy, z czego 13 przez nokaut. W Polsce mam rodzinę, przyjaciół i staram się wracać jak najczęściej. Za każdym razem odwiedzam mój rodzinny klub, spotkać się z zawodnikami, trenerami - mówi Przemek Majewski.

W poniedziałek w ramach programu „Ferie z Boksem", Majewski odwiedził salkę sportów walki na Borkach. Spotkał się z młodymi pięściarzami Broni i RKB Boxing. Spotkał się też z byłymi, bokserami, trenerami, działaczami - Stanisławem Doboszem, Adamem Jabłońskim, Krzysztofem Bury, czy też Andrzejem Wygonnym. Samo spotkanie nie polegało tylko na wspólnym treningu, ale Przemek Majewski chciał porozmawiać z młodzieżą, wpoić im ważne wartości.

- Boks to nie tylko trening, worek, siłownia. To miliony małych składników, które złożone w jedność dają efekty. Żeby być dobrym bokserem, musicie mieć czas na odpoczynek, mądre odżywianie, analizę i studiowanie innych zawodników w telewizji - zaznacza Przemek Majewski. ©℗ **(SZS)**

eprasa.pl 4bf25bd850