Pięć goli, czerwona kartka i trzy punkty

strona 16

Koniec marzeń naszych piłkarek

Patryk Błaziak, trener Górnika

strona 20

Droga Krzyżowa w Łęcznej

strona 24

TYGODNIK LOKALNY

wspólnota łęczyńska

tuba ŁĘCZNEJ

2 - 8 kwietnia 2024 r. ■ nr 14 (436) ■ Cena 3,99 zł (w tym VAT 5%)

Fot. Parafia św. Barbary w Łęcznej

Krzyż niosły między innymi mieszkanki naszego miasta

Wicestarosta i kandydat PiS na burmistrza Łęcznej jest oskarżony w procesie karnym

Fot. Adobe Stock | Paweł Kaczerek

Zdaniem prokuratury Michał P. wyrządził szkodę majątkową zarządzanej przez siebie spółce w kwocie 250 tys. zł. Został zatrzymany do tej sprawy, gdy był już wicestarostą.

KOMENTUJ NA: tuba ŁĘCZNEJ

STR. 4

Fot. Dominik Smagała

To był najtragiczniejszy wypadek ostatnich lat. Przedłuża się proces kierowcy ciężarówki

STR. 20

Mirosław W. usłyszał zarzut nieumyślnego spowodowania katastrofy w ruchu lądowym

Enea kupi mniej węgla od Bogdanki - o 1 mln ton

Przykopalniane składowisko jest niemal pełne

STR. 7

Debata kandydatów na burmistrza

STR. 2

R E K L A M A

M A T E R I A Ł W Y B O R C Z Y

N 1015 ISSN 2450-4416 INDEX 409642
9 772450 441405 14
LEC

eprasa.pl 4c610bf19a

S T O P K A

wspólnota
TYGODNIK LOKALNY

Redaktor Naczelny:
Mateusz Orzechowski
Redaktor prowadzący:
Kamil Kulig
tel. 530 054 829
leczna@24wspolnota.pl
kontakt@tubalecznej.pl
Dziennikarze:
Konrad Sławiński
tel. 600 282 700
Dominik Smagała
tel. 780 029 990
smagała@24wspolnota.pl
Reklama:
Anna Mokrzycka
dyrektor ds. marketingu i reklamy
tel. 691 782 434
mokrzycka@24wspolnota.pl
Agata Badziak
Specjalista ds. reklamy
tel. 517 070 803
badziak@24wspolnota.pl
Izabela Szczygielska
Specjalista ds. reklamy
tel. 791 184 007
wielgosz@24wspolnota.pl
Skład:
Krzysztof Pałys
Adres redakcji:
21-100 Lubartów, ul. Ks. A Szulca 1
Księgowość:
tel. 510 166 892
Kolportaż:
tel. 791 193 007
Wydawca:
Wydawnictwo Wspólnota
Mateusz Orzechowski
Druk:
Seregni Printing Group S.A.

Informacja o polityce ochrony danych osobowych Wydawnictwa Wspólnota dostępna jest na naszej stronie internetowej 24wspolnota.pl oraz w siedzibach redakcji.

I N F O R M A T O R

INFORMATOR

UBEZPIECZENIA

BIURO UBEZPIECZEŃ - ZOFIA OSAK
UL. TARGOWA 14
21-010 ŁĘCZNA
tel. 81 752 0 900; tel. 515 034 328
email; biuro@ubezpieczenie-leczna.pl
www.facebook.com/gamaubezpieczen

KOMINIARZ

USŁUGI KOMINIARSKIE
MONTAŻ WKŁADÓW KOMINOWYCH
tel.506-374-693

POMOC DROGOWA

POMOC DROGOWA 24/7
PUCHACZÓW
TEL. 691 668 724

PRZEGLĄDY STANU TECHNICZNEGO BUDYNKÓW:

Kominiarskie, gazowe, budowlane, elektryczne
502 402 728

KASY I DRUKARKI FISKALNE

KASY I DRUKARKI FISKALNE
SYSTEMY KASOWE, WAGI, METKOWNICE
SPRZEDAŻ, SERWIS
ŁĘCZNA tel. 602-289-687

USŁUGI

Monika Iskra
Łęczna, ul. Braci Wójcickich 15
kontakt@biurospark.pl
Oferujemy kompleksowy zakres usług:
- pomoc w zakładaniu firm,
- księga przychodów i rozchodów,
- księgi handlowe,
- ewidencja ryczałtowa,
- płace i kadry.

KOMPUTERY

NAPRAWA KOMPUTERÓW
Zezulin Pierwszy 81
Facebook: serwis CYBERDELIA
Tel: 669-536-236

ZAPRASZAMY
DEBATA
kandydatów na
BURMISTRZA ŁĘCZNEJ
3 KWIETNIA 2024 GODZ. 17:00
Miejsce:
Hotel Secession
Stefanii Pawlak 36, 21-010 Łęczna

Wszyscy trzej kandydaci na burmistrza Łęcznej potwierdzili swój udział w debacie organizowanej przez „Wspólnotę", która odbędzie się w środę, 3 kwietnia o godz. 17 w Hotelu Secession w Łęcznej.

Leszek Włodarski walczący o reelekcję (startuje z własnego komitetu, z poparciem Trzeciej Drogi i Koalicji Obywatelskiej), wicestarosta Michał Pelczarski, kandydat Prawa i Sprawiedliwości i obecny radny miejski Piotr Kotuła, bezpartyjny kandydat Lewicy.

Debata będzie składała się z trzech części.

W pierwszej kandydaci zadadzą sobie wzajemnie pytania. Po usłyszeniu odpowiedzi, kandydat ma prawo do riposty. Kandydat nie może zadać dwóch i więcej pytań temu samemu kontrkandydatowi.

Druga część to pytania zadane przez czytelników „Wspólnoty Łęczyńskiej" i portalu www.tubalecznej.pl oraz pytania publiczności.

W ostatniej części kandydaci podsumują debatę.

Zadaj pytanie kandydatowi

Masz pytania, które chcesz zadać kandydatom na fotel burmistrza Łęcznej? Wyślij je do nas na adres mailowy kontakt@tubalecznej.pl (tytuł maila PYTANIE DO KANDYDATA).

Kamil Kulig

Już w sobotę zlot morsów

Imprezie organizowanej przez Łęczyńskie Morsy z Corsy towarzyszyć będzie cel charytatywny – wsparcie leczenia ośmioletniego Bartka z Puchaczowa.

Odbędzie się też I Bieg Tropem Morsa.

Start: sobota, 6 kwietnia, godz. 11, jezioro Piaseczno (plaża Kaniwola).

Kamil Kulig

Repertuar Kina Milenium

piątek, 5 kwietnia
15:30 „Podróż do krainy jutra"
17:30 „Budda. Dzieciak 98"
20:00 „Biała odwaga"

sobota, 6 kwietnia
14:00 „Podróż do krainy jutra"
16:00 „Powołany 2"
18:00 „Budda. Dzieciak 98"
20:00 „Biała odwaga"

niedziela, 7 kwietnia
14:00 „Podróż do krainy jutra"
16:00 „Powołany 2"
18:00 „Budda. Dzieciak 98"
20:00 „Biała odwaga"

Bilety w cenie 18 zł normalny i 15 zł ulgowy do nabycia poprzez stronę internetową ekobilet.pl/kino-milenium.

Bilety w Kasie Kina Milenium do kupienia wyłącznie na godzinę przed seansem.

Kamil Kulig

R E K L A M A

ŁĘCZYŃSKIE CENTRUM KOMINIARSTWA
Czyszczenie, Przeglądy Ceeb, Odbiory.
Frezowanie (rozwiercanie), wkłady kominowe ceramiczne, nierdzewne, stalowe.
Uszczelnianie kominów, szlamowanie.
Budowa całych kominów i remonty ponad dachem.
Kominy Izolowane Kwasoodporne.
Tel. 781-495-997, 603-137-021

M A T E R I A Ł W Y B O R C Z Y

Szanowni Mieszkańcy Gminy Cyców !!!

W najbliższych wyborach samorządowych zdecydowałam się kandydować na Urząd Wójta Gminy Cyców. Jest to dla mnie niezwykle ważny krok, który podjęłam z myślą o Naszej Gminie. Jako osoba od urodzenia związana z naszą społecznością, zdaję sobie sprawę z potrzeb, wyzwań i możliwości jakie stoją przed nami. Wierzę w siłę współpracy mieszkańców z wójtem, siłę otwartości na nowe pomysły, dialogu i zaangażowania nas wszystkich w rozwój Naszej Gminy w każdym obszarze życia społecznego.

Taka jest moja misja. To od Państwa zależy czy otworzymy nowy rozdział w historii naszej społeczności. Razem możemy zrobić wiele!

Prywatnie, mam 42 lata, jestem szczęśliwą żoną i mamą. Ukończyłam studia magisterskie na UMCS w Lublinie, na Wydziale Prawa i Administracji, jak również studia podyplomowe w WSPiA w Lublinie z Finansów i rachunkowości.

Od blisko 17 lat związana jestem zawodowo z Agencją Restrukturyzacji i Modernizacji Rolnictwa, na początku pracownik, następnie od 2016 r. jako Zastępca Kierownika a od 2022 r. Kierownik Biura Powiatowego w Łęcznej. Wiedza i doświadczenie w zakresie pomocy dla rolnictwa i terenów wiejskich, finansów jak również zarządzania jakie zdobyłam w tym okresie, z pewnością posłużą mi w dalszej pracy dla lokalnej społeczności.

Prywatnie uważam się za osobę bardzo otwartą, komunikatywną, nie boję się podejmować nowych wyzwań. Uczciwość, wzajemny szacunek, szczerość, prawdomówność to cechy które najbardziej cenię u siebie i innych.

Mam nadzieję, że obdarzą mnie Państwo swoim zaufaniem, bym dane mi było realizować wspólne cele dla dobra Nas wszystkich.

POSTAWMY NA MŁODOŚĆ, UCZCIWOŚĆ, WIARYGODNOŚĆ I KOMPETANCJE !

7 kwietnia 2024 r. możemy zmienić na lepszą naszą wspólną przyszłość!

Z poważaniem
Magdalena Koc
KW Samorządowe Forum Ziemi Łęczyńskiej

LEC

eprasa.pl 4c610bf19a

MATERIAŁ WYBORCZY

PAWEŁ WOLIŃSKI

Kandydat do Sejmiku

Proszę o Twój głos!

4 Pozycja

Materiał KWW Koalicja Obywatelska

Liderka do Rady Powiatu

Edyta

NR 1

Maksymowicz

Okręg nr 4
Gminy Ludwin i Spiczyn

Trzecia Droga

Polska 2050 Szymona Hołowni

PSL

Materiał KKW Trzecia Droga PSL – PL2050 Szymona Hołowni

LEC

tuba ŁĘCZNEJ

Wicestarosta i kandydat PiS na burmistrza Łęcznej jest oskarżony w procesie karnym

Zdaniem prokuratury Michał P. wyrządził szkodę majątkową zarządzanej przez siebie spółce. Straciła 250 tysięcy złotych po tym, jak obecny wicestarosta udzielił pożyczki firmie, która okazała się spółką widmo do przepompowywania pieniędzy. Został zatrzymany do tej sprawy, gdy był już wicestarostą.

O tym, że Michał P. ma postawione zarzuty karne, poinformował nas Czytelnik.

- Dziwne, bo panowie z PiS mówią, że żadne osoby, które mają zarzuty (w tym wypadku trwa sprawa karna), nie mogą być kandydatami do samorządów lub sprawować eksponowanych funkcji publicznych. Czyżby podwójne standardy? - pyta Czytelnik w mailu przesłanym do nas 25 marca.

- Ale dziwne również, że oskarża PiS-owska prokuratura członka PiS-u – dodał.

Okazuje się, że informacja, którą przekazał nam Czytelnik, jest prawdziwa.

12 czerwca 2023 roku Prokuratura Regionalna w Lublinie skierowała do Sądu Okręgowego w Lublinie akt oskarżenia przeciwko 12 oskarżonym, w tym Michałowi P., wicestaroście łęczyńskiemu, który obecnie jest także kandydatem Prawa i Sprawiedliwości na burmistrza Łęcznej.

Co ciekawe, w czasie skierowania aktu oskarżenia przez wicestarostę z PiS szefem Prokuratury Regionalnej w Lublinie był Jerzy Ziarkiewicz, zaufany Zbigniewa Ziobry, który – jak pisała „Gazeta Wyborcza" - miał blokować niewygodne sprawy dla Prawa i Sprawiedliwości.

Ale od początku.

Śledczy: Grupa wyłudzała publiczne środki

Sprawa dotyczy afery w Centrum Innowacji i Transferu Technologii Lubelskiego Parku Naukowo-Technicznego.

Centrum Innowacji powstało po to, by wspierać nowe biznesy. Pozyskiwało dofinansowania od Państwowej Agencji Rozwoju Przedsiębiorczości na tzw. wejścia kapitałowe. Przedsiębiorcy mogli zgłaszać swoje pomysły, a CIiTT je oceniała. Gdy uznało, że biznes jest rokujący, start-up otrzymywał środki, które pochodziły głównie z Unii Europejskiej.

W ten sposób powstawała spółka z ograniczoną odpowiedzialnością. Udziały w start-upie miało CIiTT, spółka pomysłodawcy i koinwestor prywatny, którym była spóła Profestech.

Szybko jednak okazało się, że w ten sposób powstawały spółki wydmuszki, które jedynie przepompowywały unijną kasę. W 2019 r. policja zatrzymała prezesa CIiTT, Grzegorza W. i członka rady inwestycyjnej działającej przy centrum, lekarza Piotra K.

Śledztwo prowadzone przez Prokuraturę Regionalną w Lublinie zakończyło się w 2023 r., która w czerwcu 2023 r. skierowała w tej sprawie akt oskarżenia do Sądu Okręgowego w Lublinie.

Oskarżonych jest 12 osób, z czego 10 usłyszało zarzut udziału w zorganizowanej grupie przestępczej kierowanej przez Grzegorza W. Są podejrzani o wyłudzenie publicznych środków na start-upy, które miały wprowadzić na rynek m.in. preparat antycellulitowy czy środek stosowany przy atopowym zapaleniu skóry. Jednak środków tych nie wyprodukowali, a pieniądze z dotacji miały trafić do kieszeni podejrzanych (dotacja na jedną spółkę sięgała ponad pół miliona złotych).

O nieprawidłowościach śledczych powiadomił nowy prezes spółki po odwołaniu Grzegorza W.

Pomysł przyszłego wicestarosty nie wypalił

Do prania brudnych pieniędzy szajka miała używać fikcyjnych umów pożyczek. I tu pojawia się wątek wicestarosty, który jednak – co ważne - nie jest oskarżony o udział w grupie przestępczej.

Dzięki 800 tys. zł dotacji otrzymanej za pośrednictwem CiITT (tytułem wejścia kapitałowego) powstała spółka z o.o. Energia Nowe Technologie, która miała zrealizować pomysł Michała P.

Start-up miał wprowadzić na rynek unikatową usługę zwiększenia efektywności energetycznej. Z dokumentacji wynika, że spółka rzeczywiście próbowała to zrobić, ale ostatecznie pomysł Michała P. nie wypalił ze względu na wysokie koszty wdrożenia i brak klientów.

Zarzuty prokuratorskie są związane z udzieleniem 300 tys. zł pożyczki spółce Dining24, która - zdaniem prokuratury - była jedną z firm-wydmuszek. Jak czytamy w akcie oskarżenia - „nie prowadziła żadnej działalności operacyjnej, nie zatrudniała pracowników". Dining24 wykupiła udziały w spółce, która miała wyprodukować preparat na cellulit (co, zdaniem śledczych, było zwykłym oszustwem).

Mimo to Michał P. jako prezes spółki Energia Nowe Technologie przelał na jej konto 300 tys. zł wspomnianej pożyczki, z której wróciło jedynie 50 tys. zł, w dodatku od innej firmy, która twierdziła, że ma cesję pożyczki.

Dał pożyczkę bez zabezpieczenia

Prokuratura zarzuciła Michałowi P., że w okresie od 4 do 10 lutego 2015 roku w Lublinie, będąc prezesem spółki Energia Nowe Technologie, „nadużył udzielonych mu uprawnień i nie dopełnił ciążących na nim obowiązków dbania o interesy majątkowe spółki". Czynu tego miał dopuścił się „w celu osiągnięcia korzyści majątkowej".

„Zaniechał uzyskania wymaganej umową spółki zgody rady nadzorczej na rozporządzenie majątkiem spółki przekraczającym 20.000 zł"

- Zaniechał uzyskania wymaganej umową spółki zgody rady nadzorczej na rozporządzenie majątkiem spółki przekraczającym 20.000 zł oraz sprawdzenia sytuacji majątkowej spółki [Dining24 - dop. KK] ustalonej sp. z o.o. z siedzibą w Lublinie i faktycznie wykonywanej przez nią działalności gospodarczej, a także możliwości wywiązania się przez nią z zaciągniętych zobowiązań i w dniu 4 lutego 2015 roku zawarł ze wskazaną spółką z o.o. z siedzibą w Lublinie [Dining24 - dop. KK] umowę pożyczki na kwotę 300.000 zł, która nie zawierała postanowień dotyczących zabezpieczenia przysługującej pożyczkodawcy należności – poinformowała „Wspólnotę" Beata Syk-Jankowska, rzeczniczka Prokuratury Regionalnej w Lublinie.

„Nie podjął żadnych czynności zmierzających do wyegzekwowania przysługującej spółce wierzytelności"

- Następnie w dniach 9 i 10 lutego 2015 roku z rachunku spółki Energia Nowe Technologie Sp. z o.o. dokonał przelewu środków we wskazanej powyżej wysokości na rachunek bankowy tej spółki, w sytuacji, gdy udzielenie pożyczki nie miało uzasadnienia ekonomicznego, a następnie nie podjął żadnych czynności zmierzających do wyegzekwowania przysługującej spółce wierzytelności, co skutkowało wyrządzeniem szkody majątkowej w znacznych rozmiarach w mieniu Energia Nowe Technologie Sp. z o.o. z siedzibą w Lublinie w kwocie 250.000 zł, tj. o czyn z art. 296 § 2 w zw. z § 1 kk - dodała rzeczniczka.

Dalej Syk-Jankowska informuje, że Michał P. nie przyznał się do popełnienia zarzucanego mu czynu i złożył wyjaśnienia. Prokurator zastosował wobec niego poręczenie majątkowe w kwocie 20.000 zł oraz dokonał zabezpieczenia majątkowego (w postaci mieszkania) w kwocie 299.000 zł na poczet obowiązku naprawienia szkody oraz grożącej podejrzanemu kary grzywny poprzez zakaz zbywania spółdzielczego prawa do lokalu mieszkalnego.

Wyjaśniał, że „tylko podpisał"

Umowę pożyczki, którą podpisał Michał P., przygotował Grzegorz W., podejrzany o kierowanie grupą przestępczą.

Po tym, jak Michał P. przestał być prezesem spółki Energia Nowe Technologie, dostał pracę w Ministerstwie Rodziny, Pracy i Polityki Społecznej. Od 2019 r. jest wicestarostą łęczyńskim. I już pełniąc tę funkcję, 14 listopada 2019 roku został zatrzymany w tej sprawie.

Jak czytamy w akcie oskarżenia: „Michał P. wskazał, że nie pamięta dokładnie okoliczności zawarcia umowy o pożyczkę z firmą Dining24 sp. z o.o.

Zaznaczył jednak, że to Grzegorz W. przygotował całą dokumentację związaną z tą pożyczką, a on ją tylko podpisał".

Uważał też, że nie musi mieć zgody rady nadzorczej na podpisanie umowy pożyczki. Od Grzegorza W. dostał też dane do przelewu, które wykonał.

Michał P. twierdzi też, że kontaktował się z Grzegorzem W. w celu odzyskania udzielonej pożyczki, ale „czuł się przez niego zwodzony".

Wicestarosta oświadczył też, że „nie posiada wiedzy na temat celu, na jaki zostały przeznaczone pieniądze uzyskane z pożyczki".

Sąd Okręgowy w Lublinie nie wyznaczył jeszcze pierwszego terminu rozprawy.

Nie takie miały być standardy w PiS

Warto zaznaczyć, że Michał P. jako osoba oskarżona w procesie karnym może kandydować w wyborach.

Prawa wybieralności traci bowiem osoba dopiero skazana prawomocnym wyrokiem na karę pozbawienia wolności za przestępstwo umyślne ścigane z oskarżenia publicznego lub umyślne przestępstwo skarbowe.

Jednak Prawo i Sprawiedliwość ustami wiceprezesa tej partii, byłego premiera Mateusza Morawieckiego, tuż przed wyborami samorządowymi zapowiadało wyższe standardy dla kandydatów swojej partii.

- My wypalamy żelazem wszelkie nieprawidłowości, jak tylko na nie natrafiamy, a oni stosują doktrynę Neumanna, czyli obronę swoich za wszelką cenę. Nawet wbrew faktom i nawet skrajnie nieuczciwych. Zobaczcie, kogo oni powsadzali sobie na listy, ludzi, którzy mają poważne zarzuty prokuratorskie, bo oni w ten sposób postępują, to jest filozofia Platformy Obywatelskiej – mówił 15 września 2023 r. podczas spotkania z wyborcami w Ełku ówczesny premier Mateusz Morawiecki (cytat za OKO.press), który w styczniu tego roku na spotkaniu z mieszkańcami w Łęcznej siedział obok Michała P. i nie mógł nachwalić się jego działań.

Z kolei poseł PiS Marek Ast w sierpniu 2023 r. zarzekał się w rozmowie z Wirtualną Polską: - Przy układaniu list standardem w PiS jest, że jeśli wobec posła lub aspirującego kandydata toczą się postępowania prokuratorskie, to nie może znaleźć się na liście wyborczej do czasu zamknięcia sprawy lub ostatecznego jej wyjaśnienia.

Czy w wyborach samorządowych te standardy nie obowiązują? Bo przecież wicestarosty Michała P. to nie tylko postępowanie prokuratorskie (już zakończone), ale też proces karny, który ruszy niebawem.

Milczy Czarnek, milczy kandydat

Spytaliśmy więc Przemysława Czarnka, pełnomocnika wojewódzkiego Prawa i Sprawiedliwości: czy miał wiedzę o tym, że Michał P., kandydat PiS na burmistrza Łęcznej i szef powiatowych struktur Prawa i Sprawiedliwości jest oskarżony w procesie karnym?

Michała P. zapytaliśmy, czy poinformował pełnomocnika wojewódzkiego o ciążących na nim zarzutach.

Jednak zarówno kandydat PiS na burmistrza Łęcznej, jak i Przemysław Czarnek do czasu oddania tego wydania „Wspólnoty" do druku nie odpowiedzieli na nasze pytania.

Kamil Kulig

LEC

eprasa.pl 4c610bf19a

M A T E R I A Ł W Y B O R C Z Y

Proszę o Państwa głos na Drużynę Koalicji Obywatelskiej

do Rady Powiatu Łęczyńskiego

Okręg 1 – Cyców, Puchaczów

1. Małgorzata Więcławska-Siwek
2. Bożena Warzyszak
3. Bogusław Jastrzębski
4. Cezary Oleksiejczuk
5. Daniel Włodarczyk
6. Lucyna Bednaruk

Okręg 2 – Milejów

1. Anna Hartfil
2. Agata Czaramaga
3. Andrzej Oleszek
4. Anna Sikora
5. Rafał Gozdalski

Okręg 3 – Łęczna

1. Teodor Kosiarski
2. Bożena Kornatka
3. Dawid Osowski
4. Danuta Szychta-Zagwodzka
5. Patryk Błaziak
6. Aneta Zabłocka
7. Ewa Szczerba
8. Ewa Nikitović
9. Tomasz Błaszczyk

Okręg 4 – Spiczyn, Ludwin

1. Michał Woźniak
2. Mirosław Krzysiak
3. Izabella Chabros
4. Marzena Szalast
5. Joanna Gajos

Popieram ♥ Krzysztof Bojarski
Poseł na Sejm RP

Sfinansowano ze środków KKW Koalicja Obywatelska

GMINA SPICZYN · WSPÓLNA SPRAWA

Rafał Maksymowicz

Na Wójta Gminy Spiczyn

Materiał KWW Gmina Spiczyn Wspólna Sprawa

LEC

eprasa.pl 4c610bf19a

Nowe oddziały, sprzęt i specjaliści

Powiatowe inwestycje szpitalne w Lubartowie

O tym, że publiczna służba zdrowia znajduje się w kryzysie, zarówno finansowym jak i organizacyjnym, nie trzeba nikogo przekonywać. Od lat kolejne rządy wprowadzały zmiany sposobu finansowania i organizacji publicznej służby zdrowia, które zamiast pomóc, pogłębiały tylko spiralę zadłużenia placówek medycznych, stosując politykę przerzucania kosztów ustawowych regulacji i niepełne rekompensowanie podwyżek płac na szpitale oraz ich jednostki prowadzące.

Brak rozwiązań systemowych w zakresie finansowania służby zdrowia powoduje, że szpitale samorządowe zmagają się z wieloletnimi zapóźnieniami inwestycyjnymi. Mimo to samorządy, w tym lubartowski, nie poddają się i na miarę swoich możliwości, dbają o zapewnienie dostępu do bezpłatnych świadczeń medycznych dla mieszkańców.

Inwestycje w szpitalu to nie tylko zakup nowoczesnej aparatury, czy remonty. To także nowi specjaliści i nowe oddziały. W tym zakresie nasz szpital nie pozostawał bierny.

Nowy dyrektor i zespół anestezjologów

Na początku tego roku powołany został zastępca dyrektora ds. lecznictwa. Stanowisko to objął Piotr Chęć – lekarz specjalista chorób wewnętrznych i chorób płuc, doświadczony manager i lekarz znający potrzeby i problemy szpitali powiatowych. Do zespołu medycznego lubartowskiej placówki, od 1 marca, dołączył specjalista anestezjolog - lek. med. Maciej Walczak, który został nowym kierownikiem Oddziału Intensywnej Opieki. Już na samym początku pracy zapowiedział rozszerzenie świadczeń medycznych o możliwość sedacji najmłodszych pacjentów oraz zapewnienie kilkunastoosobowego zespołu anestezjologów.

Diagnostyka

Na przestrzeni ostatnich 4 lat w szpitalu wiele rzeczy zmieniło się na lepsze, dzięki pozyskaniu przez zarząd powiatu środków z funduszy krajowych, udało się unowocześnić diagnostykę - otwarto Zakład Diagnostyki Obrazowej, który wyposażono w nowoczesne urządzenia: rezonans magnetyczny, tomograf i aparat RTG. W ostatnich miesiącach uruchomione zostało własne laboratorium diagnostyczne, dzięki któremu oczekiwanie na wyniki badań będzie zdecydowanie krótsze, a koszty przeprowadzanych badań ulegną zmniejszeniu.

Pediatria i neonatologia

Szpital to nie tylko sprzęt diagnostyczny i nowoczesne pomieszczenia. To także, a może przede wszystkim, lekarze specjaliści. W ostatnich latach przywrócono funkcjonowanie pediatrii. W oddziale leczone są dzieci od okresu niemowlęcego aż do ukończenia pełnoletności. Do dyspozycji pacjentów jest 17 łóżek, w tym 5 izolatek z odrębnym węzłem sanitarnym. Rodzice mogą przebywać z dziećmi przez całą dobę. Oddział wyposażony jest w nowoczesny sprzęt medyczny: USG, kardiomonitory, pulsoksymetry, pompy infuzyjne, inhalatory, aparaty EKG, Holter RR, defibrylator, lampy do fototerapii dla noworodków. Specjalizuje się w diagnostyce i leczeniu schorzeń z zakresu: pediatrii ogólnej, układu oddechowego, pokarmowego, moczowego, krwiotwórczego oraz schorzeń infekcyjnych. Mali pacjenci konsultowani są przez lekarzy specjalistów w dziedzinie: pulmonologii i alergologii.

W 2022 roku zakupiono stanowisko do resuscytacji noworodków niezbędne na oddziale neonatologicznym oraz wannę porodową. Utworzono szkołę rodzenia, która cieszy się duża popularnością wśród przyszłych mam nie tylko z naszego powiatu.

Pomoc dla chorych po udarach

W Oddziale Neurologii powstał specjalny oddział udarowy, Trafiają do niego pacjenci potrzebujący pomocy w powrocie do sprawności. Wyspecjalizowana kadra zapewnia chorym kompleksową opiekę medyczną, rehabilitację funkcji ruchowych oraz poznawczych w tym też logopedę (rehabilitacja mowy), psychologa.

Chirurgia

We wrześniu ubiegłego roku oddział chirurgii wznowił przyjmowanie pacjentów, kieruje nim dr Franciszek Wysocki. Na Oddziale Chirurgii Ogólnej, Bariatrycznej i Endokrynologicznej wykonywane są operacje techniką laparoskopową, klasyczną oraz zabiegi diagnostyczno - lecznicze metodą endoskopową. Zabiegi wykonywane są na trzech salach operacyjnych wyposażonych w nowoczesny sprzęt. Przy oddziale działa również pracownia endoskopowa.

Ponadto wyremontowano blok operacyjny oraz schody przy wejściu głównym do szpitala. A na etapie uzyskania wymaganych pozwoleń jest Szpitalny Oddział Ratunkowy wraz z lądowiskiem dla Lotniczego Pogotowia Ratunkowego.

Sprzęt medyczny zakupiony przez szpital w latach 2020 – 2023

2020 - kwota 989.770 zł
respirator,
aparat do znieczulenia ogólnego,
zestaw laparoskopowy,
videobronchoskop.

2021 - kwota 3.145.680 zł
przyłóżkowy zestaw RTG,
urządzenie do kompresji klatki piersiowej,
respirator -10 szt.,
mobilny aparat RTG,
aparat USG - 2 szt.,
system napędów do dużych kości,
aparat do znieczulenia ogólnego
wieża artroskopowa

2022 - kwota 9.542.380 zł
stół operacyjny - 3 szt.,
zestaw do trepanacji czaszki,
napęd ortopedyczny,
aparat USG - 5 szt.,
videokolonoskop - 5 szt.,
tor wizyjny,
myjnia endoskopowa,
aparat RTG kostno-płucny,
rezonans magnetyczny,
tomograf komputerowy,
wanna porodowa,
stanowisko do resuscytacji noworodków.

2023 - kwota 226 300 zł
aparat do znieczulenia ogólnego z kardiomonitorem anestetycznym,
aparat wspomagania oddechu u noworodków.

25 lat Powiatowego Centrum Pomocy Rodzinie w Lubartowie

Jesteśmy razem już ćwierć wieku

Centrum, jako jednostkę organizacyjną Powiatu Lubartowskiego powołano 8 marca 1999 roku. Początkowo zajmowało budynek przy ul. Słowackiego 11, a od 15 lipca 2011 roku mieści się przy ul. Szaniawskiego 64. Obecnie zatrudnia 21 pracowników etatowych. Zwiększenie zasobów kadrowych, na przestrzeni lat, wpłynęło na podniesie jakości pracy z beneficjentami pomocy społecznej i wynikało z aktualnych potrzeb powiatu.

Centrum w swojej działalności realizuje zadania własne powiatu oraz zadania zlecone z zakresu: pomocy społecznej, rodzinnej i instytucjonalnej pieczy zastępczej, przeciwdziałania przemocy domowej i wspierania osób niepełnosprawnych oraz inne zadania określone właściwymi przepisami prawa. W 2011 roku wyznaczono nas na organizatora rodzinnej pieczy zastępczej. Zapewniamy czasową opiekę i wsparcie dzieciom w potrzebie. Udzielamy pomocy finansowej na pokrycie kosztów utrzymania małoletnich, a także wychowanków opuszczających rodziny zastępcze i placówki opiekuńczo-wychowawcze. Promujemy rodzicielstwo zastępcze poprzez autorską kampanię społeczną „Kierunek Rodzina". Dofinansowujemy turnusy rehabilitacyjne, zaopatrzenia w sprzęt rehabilitacyjny, przedmioty ortopedyczne i środki pomocnicze, likwidację barier architektonicznych oraz technicznych w komunikowaniu się. Wspieramy działalność sportową, kulturalną, rekreacyjną i turystyczną osób niepełnosprawnych. W ramach zadań zleconych realizujemy Program Korekcyjno - Edukacyjny dla osób stosujących przemoc domową. Wspieramy też osoby doznające przemocy. Naszym niewątpliwym sukcesem było utworzenie w listopadzie 2022 roku pierwszej w powiecie rodziny zastępczej zawodowej.

PCPR Lubartów

Lubartów, dnia 27 marca 2024 r.

O B W I E S Z C Z E N I E

Działając w oparciu o art. 17 ust. 1 i 2 ustawy z dnia 7 lipca 2023 r. o zmianie niektórych ustaw w celu ograniczenia niektórych skutków kradzieży tożsamości (Dz.U. z 2023 r. poz. 1394) i art. 49 § 1 ustawy z dnia 14 czerwca 1960 r. – Kodeks postępowania administracyjnego (Dz.U. z 2023 r. poz. 775)

podaję do publicznej wiadomości

informację, że w związku z wejściem w życie art. 17 ustawy z dnia 7 lipca 2023 r. o zmianie niektórych ustaw w celu ograniczenia skutków kradzieży tożsamości (Dz.U. z 2023 r. poz. 1394) decyzje o rejestracji pojazdów wydane przed dniem 14 marca 2005 roku dotyczące pojazdów nieposiadających ważnego okresowego badania technicznego, w stosunku do których ich posiadacze nie dopełnili obowiązku zawarcia umowy obowiązującego ubezpieczenia odpowiedzialności cywilnej posiadaczy pojazdów mechanicznych, jeżeli pojazd im podlega, przez okres dłuższy niż 10 lat przypadający bezpośrednio przed dniem wejścia w życie niniejszej ustawy, wygasają z dniem 10 czerwca 2024 r. Nie dotyczy to pojazdów zabytkowych oraz pojazdów wolnobieżnych.

Pojazdy, dla których decyzje o rejestracji zostaną wygaszone mogą podlegać powtórnej rejestracji.

Wykaz pojazdów, w stosunku do których decyzje o rejestracji wygasną z dniem 10 czerwca 2024 r. w wersji elektronicznej znajduje się na stronie BIP Starostwa Powiatowego w Lubartowie.

Z wykazem pojazdów można zapoznać się również w siedzibie Starostwa Powiatowego w Lubartowie w dniach poniedziałek – piątek, w godzinach 7.30 do 15.00 w Wydziale Komunikacji, Transportu i Drogownictwa – pokój nr 6.

Wszelkich informacji w tej sprawie udzielają ponadto pracownicy Wydziału Komunikacji, Transportu i Drogownictwa pod numerem telefonu 81 855 27 16.

eprasa.pl 4c610bf19a

Enea zmniejsza zapotrzebowanie na węgiel z Bogdanki o niemal 1 mln ton

Główny odbiorca węgla z lubelskiej kopalni potrzebuje mniej węgla z Bogdanki dla elektrowni w Połańcu i Kozienicach.

Zarząd spółki Lubelski Węgiel Bogdanka poinformował, że dzisiaj (28 marca) otrzymał od spółki Enea Trading sp. z o.o. działającej jako pełnomocnik spółek Enea Wytwarzanie i Enea Elektrownia Połaniec S.A. pismo z informacją o „zmniejszeniu zapotrzebowania na węgiel ze strony elektrowni należących do GK Enea o ok. 934 tys. ton w stosunku do wartości wynikających z obowiązujących na bieżący rok minimalnych wolumenów, ustalonych na podstawie aneksów do umów wieloletnich, o zawarciu których (aneksów) Spółka informowała raportami bieżącymi nr 27/2023 i nr 28/2023 z dnia 29 grudnia 2023 r.”.

Jak Enea tłumaczy tę decyzję?

Oznacza to, że Bogdanka dostarczy niemal 1 mln ton węgla mniej do swoich głównych odbiorców, czyli do elektrowni Połaniec i zarządzanej przez spółkę Enea Wytwarzanie elektrowni Kozienice.

Zmniejszenie wolumenu dostaw węgla do spółek z GK Enea może mieć wpływ na obowiązujący na 2024 r. plan produkcyjny

- W przedmiotowym piśmie Pełnomocnik powołuje się na niezależne od jednostek wytwórczych GK ENEA ograniczenia produkcji wprowadzone przez Operatora Systemu Przesyłowego – PSE S.A., wynikające ze spadku zapotrzebowania Krajowego Systemu Energetycznego m.in. na energię produkowaną z węgla kamiennego – czytamy w komunikacie LW Bogdanka.

Dalej spółka informuje, że podejmie działania na rzecz sprzedaży wolumenu węgla, pochodzącego ze zmniejszenia odbiorów węgla przez jednostki wytwórcze GK Enea, na rynku krajowym i zagranicznym dla dotychczasowych i nowych odbiorców węgla.

- Jednocześnie należy pamiętać zarówno o występujących obecnie niesprzyjających warunkach rynkowych, wynikających z nadpodaży miałów energetycznych w Polsce, jak i sytuacji wojennej na rynku ukraińskim, która wpływa bezpośrednio na ukraińską infrastrukturę krytyczną i stabilność dostaw na potrzeby tego rynku – zaznacza zarząd LW Bogdanka.

Ile wydobędzie Bogdanka?

I przyznaje, że zmniejszenie wolumenu dostaw węgla do spółek z GK Enea może mieć wpływ na obowiązujący na 2024 r. plan produkcyjny, który na początku roku określiła na około 9 mln ton.

O tym, że takiego planu może nie udać się wykonać, piszemy już od kilku miesięcy, a w Bogdance mówi się, że wydobycie wyniesie około 7 mln ton.

Wszystko przez to, że przykopalniane zwałowisko jest niemal pełne, podobnie jak zapasy węgla przy elektrowniach. Dlatego w lubelskiej kopalni jest znacznie mniejsze zapotrzebowanie na prace w weekendy i nie ma awaryjnego fedrowania w niedzielę, do tego ograniczono liczbę zmian w dni powszednie.

Kamil Kulig

Górnicy: Będziemy mieli utrudniony dostęp do społecznego inspektora pracy

Pracownicy lubelskiej kopalni są przeciwni planom przeniesienia biura Zakładowego Społecznego Inspektora Pracy do lampowni Bogdanka. Władze kopalni pozostają niewzruszone i twierdzą, że nie widziały pisma związkowców w tej sprawie. Do tego twierdzą, że przeniesienie było na wniosek poprzedniego społecznego inspektora pracy, czemu on zaprzecza.

Fot. autor: www.opzz.org.pl

Sławomir Mitrus,
ZSIP w kadencji 2020-2024

BIURO PRZENIESIONO Z INICJATYWY PRACODAWCY

Wartościowe jest podkreślenie, że biuro nie zostało przeniesione z inicjatywy Pana Sławomira Mitrusa, lecz z inicjatywy pracodawcy. To on podjął decyzję o przekształceniu i dostosowaniu przestrzeni biurowej magazynu biurowego dla potrzeb ZSIP. Pomimo tej korekty, magazyn faktycznie został świeżo wyremontowany, jednakże nie został wyposażony w nowe meble biurowe, jak sugeruje artykuł.
W rzeczywistości pracodawca ograniczył się jedynie do zaopatrzenia byłego magazynu w biurka i szafę, których po stanie można by domniemać, że były już użytkowane, nie obejmując pełnego zestawu mebli biurowych. Warto także zauważyć, że pomimo przekształcenia pomieszczenia magazynowego na potrzeby biura, nadal służy ono jako magazyn, a nie wyłącznie przestrzeń biurowa. Informacja ta została również opisana na drzwiach wejściowych, które wskazują, że pomieszczenie jest magazynem biurowym.

W lutym w lubelskiej kopalni odbyły się wybory i na nową czteroletnią kadencję Zakładowego Społecznego Inspektora Pracy wybrano Aleksandra Orlińskiego, który na tym stanowisku zastąpił Sławomira Mitrusa.

Okazuje się, że to nie jedyna zmiana, która niedługo może czekać ZSIP w Bogdance, bo pracodawca chce także przenieść jego biuro w inną lokalizację.

- Biuro zostało świeżo wyremontowane i wyposażone w nowe meble na wniosek poprzedniego ZSIP Pana Sławomira Mitrusa. Biuro przeznaczone na potrzeby ZSIP na czas trwania kadencji 2024-2028 mieści się w budynku lampowni - kompleks BHP w Bogdance – poinformowało nas biuro prasowe LW Bogdanka.

Jednak sam zainteresowany, czyli Sławomir Mitrus, ZSIP w LW Bogdanka w latach 2020-2024 zaprzecza temu stwierdzeniu, a jego oświadczenie publikujemy obok.

Blisko związków

Decyzja o przeniesieniu biura spotkała się ze sprzeciwem górników. Pismo w tej sprawie do zarządu skierowały 28 lutego wszystkie cztery związki zawodowe działające w LW Bogdanka.

- Zmiana lokalizacji pomieszczenia biurowego w inne miejsce znacznie utrudni swobodny dostęp pracownikom zatrudnionym w polu Stefanów, polu Nadrybie oraz pracownikom innych komórek organizacyjnych, zlokalizowanych poza głównymi obiektami pola Bogdanka do ZSIP oraz możliwości szybkiej reakcji na dane sprawy – napisali związkowcy.

Kolejne pismo w tej sprawie 20 marca część załogi skierowała bezpośrednio do wiceprezesa spółki ds. pracowniczych Adama Partyki.

- Działając w interesie wszystkich pracowników LW „Bogdanka” sprzeciwiamy się przeniesieniu biura ZSIP na lampownię Bogdanka. Pracownicy innych pól będą mieli utrudniony dostęp do ZSIP. Postulujemy o pozostawienie biura ZSIP na miejscu znanym wszystkim pracownikom od lat – napisali przedstawiciele strony społecznej.

Obecnie to biuro jest w budynku Łęczyńskiej Energetyki.
- Znajduje się poza zakładem pracy i mam sygnały od pracowników, że chcą, by tak pozostało. Zdarza się, że z różnych powodów woleliby nie wchodzić na teren zakładu pracy w celu obgadania jakiejś sprawy lub uzyskania pomocy – mówi Aleksander Orliński, ZSIP w LW Bogdanka.

- Biuro ma zostać przeniesione na teren głównych budynków Pola Bogdanka. Oznacza to, że pracownicy z Pól Stefanów i Nadrybie będą mieli w pewnym sensie ograniczony dostęp do ZSIP – dodaje.

Aleksander Orliński podkreśla też, że obecnie biuro znajduje się obok siedzib związków zawodowych.

- A to przecież związki zawodowe kierują społeczną inspekcją pracy. Teraz, gdy nasze biura znajdują się na jednym korytarzu, mamy łatwą i swobodną możliwość bezpośredniej rozmowy – dodaje.

Można przyjść prosto z ulicy

Potwierdza to Jacek Świrszcz, przewodniczący Związku Zawodowego Górników w LW Bogdanka.

Społeczna inspekcja pracy jest służbą społeczną pełnioną przez pracowników, mającą na celu zapewnienie przez zakład pracy bezpiecznych i higienicznych warunków pracy oraz ochronę uprawnień pracowniczych, określonych w przepisach prawa pracy.

- Pracownicy do społecznego inspektora często przychodzą osobiście. On jest na pierwszej linii frontu. U niego pracownicy zgłaszają na przykład dodatkowe pomiary środowiskowe tj. temperatury na stanowiskach pracy. On już zajmuje się tematem, który bardzo często jest kluczowy dla pracowników – mówi Jacek Świrszcz.

- Jak pracuję tu kilkanaście lat, zawsze to biuro było w tym miejscu. Można tu przyjść prosto z ulicy zgłosić dany temat do ZSIP, który będzie zgłoszony do odpowiednich służb naszego zakładu i nie tylko. W obecnej chwili pracownik ma ułatwiony dostęp do ZSIP, nie trzeba przechodzić przez nasze kołowrotki. Są sytuacje, że ktoś dzwoni do związków zawodowych w sprawach pracowniczych, na które pełną wiedzę ma ZSIP w takiej sytuacji, to nawet się nie rozłączamy, tylko przenosimy słuchawkę do biura ZSIP – dodaje.

Prezesi nie widzieli pisma?

Wpłynięcie podpisanego przez przedstawicieli wszystkich czterech związków zawodowych działających w LW Bogdanka pisma pracodawca potwierdził pieczątką (wpłynęło 29 lutego).

Tymczasem na nasze pytanie, czy spółka LW Bogdanka przychyli się do wniosku strony społecznej o pozostawienie biura ZSIP w obecnym miejscu, biuro prasowe LWB odpowiada: - Do Spółki nie wpłynął w tej sprawie oficjalnie podpisany wniosek Związków Zawodowych reprezentujących Stronę Społeczną.

Kamil Kulig

LEC

eprasa.pl 4c610bf19a

Ministra w Puławach: Są szanse na dotacje na remont „Marynek”

Zapewniała o tym wizytująca w ub. tygodniu Puławy Katarzyna Pełczyńska-Nałęcz, która odwiedziła również popadający w ruinę Pałac Marynki.

Miasto kupuje podniszczony zabytek

Pałac Marynki został wybudowany w 1791 r. Izabella i Adam Czartoryscy podarowali go córce Marii księżnej Wirtemberskiej. Obiekt przy ul. Kazimierskiej został wzniesiony według planu Ch. P. Aignera w neoklasycystycznej architekturze. Od frontu jest ozdobiony portykiem złożonym z korynckich kolumn. W latach 60. ub. wieku stał się siedzibą oddział pszczelnictwa Instytutu Ogrodnictwa w Skierniewicach. Instytut zdecydował się sprzedać Pałac Marynki, ponieważ stwierdził, że obiekt jest niepotrzebny do prowadzonej przez niego działalności. W październiku 2017 r. kierownictwo IO ogłosiło przetarg na zbycie nieruchomości. Jej przejęciem od początku interesowały się władze Puław. Przystąpiły do przetargu i kupiły go za 1,674 mln zł. W ten sposób spuścizna Czartoryskich nie przeszła w prywatne ręce. Urzędnicy zaplanowali, by przeznaczyć obiekt na potrzeby Muzeum Czartoryskich.

Skąd wziąć miliony na remont?

Od początku było wiadomo, że pałac wymaga kosztownego remontu. W ubiegłym roku władze Puław wyłoniły firmę, która na ich zlecenie przygotowuje dokumentację projektowo - kosztorysową przebudowy obiektu. W grę wchodzi m.in. budowa windy, przebudowa schodów, wzmocnienie stropów czy wymiana pokrycia dachowego. Dokumentację przygotowuje spółka EMGIEPROJEKT z Kielc, a jej koszt to nieco ponad 241 tys. zł. Bez niej nie można starać się o zewnętrze środki na tę inwestycję. Z kolei koszty remontu, którego wymaga budynek, szacuje się w milionach złotych. Władze Puław chcą pozyskać na ten cel zewnętrzne dofinansowanie. O tym, że jest na to szansa, zapewniała wizytująca Puławy ministra Katarzyna Pełczyńska-Nałęcz.

Kilka lat temu miasto odkupiło zabytkowy obiekt od Instytutu Ogrodnictwa. Władze Puław chcą go wyremontować i przekazać na potrzeby Muzeum Czartoryskich

- Są bardzo duże środki, zwłaszcza na państwa region z programu „Polska Wschodnia”, który jest przeznaczony dokładnie dla województwa lubelskiego. Tam są środki na infrastrukturę, na remonty, na rzeczy związane z turystyką i całym biznesem turystycznym. Środki są, trzeba o nie wystąpić i trzeba chcieć - mówi Katarzyna Pełczyńska-Nałęcz, ministra Funduszy i Polityki Regionalnej i zachęca władze miasta do sięgania po nie.

Kat Peł
Minister Funduszy i Polityki Regionalnej

Jako minister jestem w Puławach po raz pierwszy, ale byłam tu jakiś czas temu turystycznie. Miasto jest pięknie ulokowane, jest tu wielki potencjał, ale nie jest do końca wykorzystany

- Województwo lubelskie jest pod tym względem uprzywilejowane, bo potrzebuje dodatkowego impulsu rozwojowego i jest jednym z czterech w programie „Polska Wschodnia”.

Marta Pietroń

Gm. Żyrzyn: Wybierali najładniejszą palmę

Fot.Dominik Kęsik

W ramach VII edycji konkurs nadesłano 25 prac od mieszkańców gminy Żyrzyn, którzy startowali w kilku kategoriach. Tak prezentowali się laureaci w kościele w Parafiance

25 prac wpłynęło do VII Gminno–Parafialnego Konkursu Palm Wielkanocnych Parafianka 2024, który odbył się w tutejszym kościele. Nagrody przyznano w kilku kategoriach.

Konkurs na najpiękniejszą palmę w gminie Żyrzyn w Parafiance odbywa się od kilku lat. W tegorocznej edycji zgłosiło się wielu mieszkańców z poszczególnych miejscowości, którzy wystartowali w kategorii: rodzinnej, młodzieżowej (uczniowie VII i VIII klas szkoły podstawowej oraz młodzież ze szkół średnich), tradycyjnej, współczesnej oraz najdłuższej. Własnoręcznie wykonane dzieła oceniali wójt gminy Żyrzyn Andrzej Bujek, dyrektor Banku Spółdzielczego w Cycowie oddział w Żyrzynie Marianna Kęsik oraz nauczycielka języka polskiego w SP im. Henryka Sienkiewicza w Skrudkach Magdalena Chachaj. Po długich i owocnych naradach wręczono nagrody. Poza dyplomami rozdano również karty podarunkowe do jednej z drogerii oraz bony do marketu. Pula nagród wynosiła prawie 2 tys. zł.

Al organizator konkurs

Prace były bardzo ładne i kolorowe. Komisja miała bardzo trudny wybór laureatów.

- Prace były bardzo ładne i kolorowe. Komisja miała bardzo trudny wybór laureatów. Wiele palm kwalifikowało się do zajęcia pierwszych miejsc, ale ilość była ograniczona - mówi Alina Ciosek, organizator konkurs, która już teraz zaprasza uczestników za rok.

Dominik Kęsik

Laur Par Pal „Par

Kategoria palma rodzinna:

1. Rodzina Frelów z Wilczanki
2. Nikola Potyra
3. Rodzinny Dom Dziecka w Strzyżowicach

Kategoria palma młodzieżowa:

1. Amelia Bernat
2. Magdalena i Przemysław Kowalczyk
3. Uczniowie z VI kl. w SP w Skrudakch

Kategoria palma tradycyjna:

1. Marta Jońska
2. Marianna Płachta
3. Teresa Borek

Kategoria palma współczesna:

1. KGW Zagrody Razem
2. KGW Jagodzianki z Żerdzi
3. Eliza Jońska

Nagroda specjalna za najdłuższą palmę:

Janina Pietrasiak

Chciał zarobić, a został oszukany. „Inwestycje” reklamowała znana prezenterka

30-letni mieszkaniec powiatu łęczyńskiego w Internecie znalazł informację o inwestycjach w kryptowaluty.

- Takie inwestycje polecała i reklamowała znana prezenterka telewizyjna. W związku z tym na platformie inwestycyjnej założył konto. Kiedy przelał wskazaną kwotę aktywacyjną w wysokości 1200 złotych, skontaktował się z nim telefonicznie mężczyzna podający się za pracownika firmy zajmującej się rzekomo inwestycjami. Polecił, że aby rozpocząć inwestycje, musi napisać maila z prośbą o współpracę do analityka. Od rzekomego analityka otrzymał kolejne wskazówki. Tym razem miał założyć komunikatory WhatsUp i Skype. Podczas prowadzonych rozmów analityk przekazywał informacje dotyczące inwestowania - relacjonuje aspirant sztabowy Magdalena Krasna z KPP w Łęcznej.

Na założone na platformie konto dokonał czterech przelewów na łączną kwotę blisko 50 tys. zł. Kiedy zauważył, że zarobił ponad 17 tys. euro, chciał wypłacić pieniądze z platformy. Wówczas otrzymał mailowo informację, że musi dokonać opłaty 10 procent z zarobionej kwoty. Nie dokonał tej opłaty. Kiedy nie mógł skontaktować się z firmą inwestycyjną, zgłosił się do policjantów.

Joanna Niećko

A U T O P R O M O C J A

REG

eprasa.pl 4c610bf19a

W kwietniu szykują się poważne zmiany w Radzie Powiatu w Opolu Lubelskim, jakich do tej pory nie było

To będzie wielkie wietrzenie w Radzie Powiatu

Z dziewiętnastu obecnych radnych tylko sześciu ma szansę na ponowny wybór. Do boju szykuje się wielu nowicjuszy. Dla kogo w niedzielę wiatr okaże się pomyślny?

Z Rady Powiatu w Opolu Lubelskim zniknie trzynastu radnych i to z każdej opcji politycznej. Powody rezygnacji z ponownego startu są różne.

Ilona Majak-Gierczak,
radna powiatowa
- Uznałam, że dwie ciągle kadencje bycia radną to wystarczający czas na działania na rzecz powiatu. Myślę, że świeże spojrzenie nowych radnych może skutkować dalszym rozwojem powiatu.

Tomasz Kapica,
radny powiatowy
- To nie chodzi o to, że miałem już dość, bo doświadczenie to było całkiem przyjemne, coś nowego w życiu. Po prostu stwierdziłem, że już kończę. Spróbowałem i już więcej nie chcę działać w samorządzie powiatowym.

Henryk Dudziak,
radny powiatowy
- 25 lat w samorządzie działam. Już dość. Nie chciałem startować, choć namawiali mnie. Ale ze względu na sytuację rodzinną i zdrowotną zrezygnowałem ze startu do Rady Powiatu.

Andrzej Chyła,
radny powiatowy
- To jest już moja dziesiąta, co prawda niepełna, kadencja w samorządzie gminnym i powiatowym. Młodszych należy wziąć do tych prac, bo człowiek z czasem się wypala, nie robi czegoś, co powinno być może lepiej zrobione, fajniej. Trzeba dać komuś innemu szansę.

Rezygnują, kandydują gdzie indziej

W gronie radnych, których nie zobaczymy w nowej kadencji Rady Powiatu w Opolu Lubelskim, są dwaj obecni członkowie Zarządu Powiatu – Tomasz Kapica i Wojciech Furtak, dwie opolanki radne Gabriela Teresińska-Pruchniak i Ilona Majak-Gierczak, dwie mieszkanki gminy Józefów nad Wisłą – czyli Iwona Giza i Agnieszka Drozd-Bownik, a także reprezentująca gminę Chodel Bernarda Giza-Małecka.

W nowej kadencji samorządu powiatowego nie zobaczymy też doświadczonych samorządowców, wieloletnich radnych powiatowych – Zenona Rodzika, Andrzeja Chyły, Pawła Grabka czy Henryka Dudziaka.

Nad rozstaniem Rodzika z Radą Powiatu ubolewa już dziś wicestarosta opolski, główny jego oponent.

- Niewątpliwie oprócz merytorycznych kwestii, w których sprzeczaliśmy się, to było trochę folkloru na tych sesjach, nie były one nudne. Między nami była i polemika i riposta, było troszkę i bardziej sarkastycznych wypowiedzi, ale to podnosiło atmosferę na sali. Radni nie usypiali, każdy musiał być czujny – uważa Janusz Złotucha, wicestarosta.

Na sesjach Rady Powiatu nie pojawią się już też radni Tomasz Opoka i Rafał Pastwa. Oni radnymi byli jedną kadencję. Teraz chcą być radnymi w swoich gminach.

- Moim zdaniem Rada Powiatu mijającej kadencji była całkowicie uzależniona od polityki krajowej. Samorząd powinien być dla ludzi, a nie do realizacji celów politycznych – twierdzi Tomasz Opoka, w poprzednich wyborach do Rady Powiatu lider listy PiS w Opolu Lubelskim.

Ale ta kadencja pokazała, że drogi Opoki i PiS z różnych powodów rozeszły się.

– Dlatego też, mając na uwadze sposób funkcjonowania Rady Powiatu, uznałem, że bardziej przysłużę się społeczności lokalnej, zdobywając w kolejnych wyborach mandat do Rady Miejskiej – dodaje.

Rozstają się z samorządem na dobre

Z samorządem powiatowym definitywnie rozstają się Ilona Majak-Gierczak, Tomasz Kapica, Henryk Dudziak i Andrzej Chyła. Jedni uznali, że już wystarczy tej działalności, inni nie dostali propozycji startu.

- 25 lat w samorządzie działam. Już dość. Nie chciałem startować, choć namawiali mnie. Ale ze względu na sytuację rodzinną i zdrowotną zrezygnowałem ze startu do Rady Powiatu – przyznaje Henryk Dudziak, wieloletni radny powiatowy.

- Myślę, że świeże spojrzenie nowych radnych może skutkować dalszym rozwojem powiatu – uważa z kolei Ilona Majak-Gierczak, której nazwiska mieszkańcy gminy Opole Lubelskie 7 kwietnia nie znajdą na żadnej karcie do głosowania.

Tomasz Kapica w mijającej kadencji pełnił funkcję nieetatowego członka Zarządu Powiatu. Dalej w powiecie „rządzić" już nie chce.

- To nie chodzi o to, że miałem już dość, bo doświadczenie to było całkiem przyjemne, coś nowego w życiu. Po prostu stwierdziłem, że już kończę. Spróbowałem i już więcej nie chcę działać w samorządzie powiatowym, dziękuję – mówi Tomasz Kapica, który w ostatnich wyborach wywalczył mandat radnego, startując z listy PiS.

Przyznaje jednak, że propozycję startu w wyborach otrzymał. Ale nie z listy PiS, tylko innej. Nie skorzystał.

– Niech każdy popróbuje, zobaczy, jak to wygląda od środka, bo najłatwiej jest krytykować – dodaje.

Radnym powiatowym długo nie nabył się też Andrzej Chyła. Do Rady trafił w maju ub.r., po tragicznej śmierci Krystyny Sołdek. Teraz już nie startuje. Na liście KKW Trzecia Droga w Poniatowej ludowcy musieli podzielić się miejscami z ludźmi Hołowni.

- To jest już moja dziesiąta, co prawda niepełna, kadencja w samorządzie gminnym i powiatowym. Młodszych należy wziąć do tych prac, bo człowiek z czasem się wypala, nie robi czegoś, co powinno być może lepiej zrobione, fajniej. Czasy się zmieniają. Trzeba dać komuś innemu szansę. A poza tym mam i problemy ze zdrowiem – przyznaje Andrzej Chyła, który w Radzie Powiatu zasiada już piątą kadencję.

Sześciu chce rządzić dalej

W kwietniowych wyborach do Rady Powiatu w Opolu Lubelskim wystartuje sześciu obecnych radnych. Są to Janusz Złotucha, który przez ostatnich pięć lat pełnił funkcję wicestarosty opolskiego, Michał Kramek – etatowy członek Zarządu Powiatu, Piotr Burek – przewodniczący Rady Powiatu, a także radni Sławomir Lejwoda, Bogdan Kuta i Tadeusz Błachnio.

W tym gronie najdłuższym stażem w Radzie Powiatu może pochwalić się Bogdan Kuta (PSL). Mandat radnego pełni już czwartą kadencję.

- W nowej kadencji szykują się poważne zmiany w Radzie Powiatu. Przede wszystkim zmniejsza się liczba radnych z 19 w ostatniej kadencji do 17 - mówi Bogdan Kuta. - Poza tym szykują się zmiany personalne, jedynie kilku obecnych radnych startuje w nadchodzących wyborach. Natomiast o mandaty radnych powiatowych będą się ubiegać byli i obecni wójtowie i burmistrzowie, którzy są liderami w swoich komitetach wyborczych. Trudno przewidzieć wyniki wyborów, z komentarzami poczekajmy do 7 kwietnia. Wszystko w rękach wyborców – dodaje.

Grzegorz Kapica burmistrzem Józefowa nad Wisłą nie chce już być, choć wystartować na jeszcze jedną kadencję mógłby. Za kilka dni będzie wiadomo, czy trafi do Rady Powiatu.

Do startu szykuje się też sam starosta opolski. Dariusz Piotrowski co prawda rządził powiatem przez pięć ostatnich lat, ale mandatu nie miał. Został wybrany przez radnych jako osoba spoza rady. Jego osobę wskazało na to stanowisko Prawo i Sprawiedliwość, które w wyborach od Rady Powiatu w Opolu Lubelskim zdobyło najwięcej mandatów i tym samym mogło budować koalicję rządzącą.

99 chętnych na radnego

Nowa Rada Powiatu w Opolu Lubelskim będzie liczyła od kwietnia 17 radnych. Zdecydowała o tym demografia. Na skutek dużego ubytku ludności samorząd powiatowy stracił dwa mandaty. Cięcia dotknęły gminę Poniatowa (okręg wyborczy nr 2) oraz gminy Karczmiska, Łaziska i Wilków, które tworzą wspólnie jeden okręg wyborczy numer 4. Mieszkańcy tych dwóch okręgów wybiorą w najbliższą niedzielę po czterech radnych, a nie - jak to było do tej pory - pięciu.

Dla przypomnienia, w pierwszej kadencji w latach 1998 - 2002 radnych powiatowych było 30.

Kto będzie rządził? Najpierw zdecydują o tym wyborcy – mieszkańcy naszego powiatu. Radni, którzy wywalczą mandat, wybiorą nowy pięcioosobowy Zarząd Powiatu oraz kierownictwo samej Rady Powiatu, czyli przewodniczącego i jego zastępców.

Państwowa Komisja Wyborcza zarejestrowała 99 kandydatów do Rady Powiatu w Opolu Lubelskim. Są to reprezentanci czterech komitetów wyborczych. Na listach są zarówno nazwiska znanych z życia publicznego osób, jak i całe mnóstwo politycznych debiutantów.

Rządzić w powiecie chcą najwięksi przegrani wcześniejszych wyborów: Lilla Stefanek – była burmistrz Poniatowej, Dariusz Wróbel, były burmistrz Opola Lubelskiego, Jan Majewski – były wójt gminy Chodel, czy Roman Radzikowski – były wójt gminy Łaziska. Niektórzy z nich w przeszłości mandat radnego powiatowego sprawowali już.

- Koalicja jakaś zapewne powstanie, bo ciężko będzie jednemu ugrupowaniu samodzielnie utworzyć Zarząd Powiatu – prognozuje Piotr Burek. On sam nie ma wątpliwości, że w kwietniu dojdzie do poważnej rekonstrukcji Zarządu Powiatu.

Agnieszka Ciekot - Hunek

REG

eprasa.pl 4c610bf19a

Kontrolerzy: Sekretarz szpitalnej komisji przetargowej oceniała oferty od firmy, w której pracował jej mąż

NIK prześwietlił lubartowski szpital. I nawychodziło...

PO: Dokładnie 40 stron liczy wystąpienie pokontrolne NIK-u po przeprowadzonej kontroli w lubartowskim szpitalu. Sprawdzano gospodarowanie sprzętem medycznym. Kontrolerzy dopatrzyli się szeregu nieprawidłowości.

Tematem kontroli było nabywanie, wykorzystywanie, utrzymywanie i zbywanie aparatury medycznej przez wybrane podmioty w województwie lubelskim.

Choć Najwyższa Izba Kontroli jeszcze oficjalnie nie przedstawiła ostatecznego podsumowania czynności przeprowadzonych w Lubartowie, to radni powiatowi (powiat jest organem założycielskim szpitala i sprawuje nad nim kontrolę zarządczą) otrzymali wystąpienie pokontrolne, które instytucja przekazała dyrekcji SPZOZ-u.

Już w pierwszym zdaniu dokumentu czytamy: „Szpital gospodarował sprzętem medycznym z licznymi naruszeniami przepisów prawa oraz regulacji wewnętrznych". W okresie objętym kontrolą, czyli w latach 2021-2023 pozyskano 46 specjalistycznych urządzeń medycznych o łącznej wartości początkowej 13,9 mln zł.

Mąż i żona po dwóch stronach przetargu

Złożenie przez sekretarza szpitalnej komisji przetargowej niezgodnego z prawdą oświadczenia zarzucają też kontrolerzy NIK-u. Chodzi o sprawę z 2021 roku.

Zobowiązania na koniec 2022 roku niemal trzykrotnie przekroczyły wartość majątku trwałego SPZOZ

Sekretarz komisji przetargowej powołanej do przeprowadzenia tego postępowania złożyła oświadczenie o braku istnienia konfliktu interesów. Tymczasem, jak ustaliła NIK, w postępowaniu tym ofertę złożyła firma, w której dyrektorem ds. kluczowych klientów był mąż ww. sekretarz komisji przetargowej.

„Firma ta złożyła ofertę dostawy ureterorenoskopu oraz wanny do automatycznego hydromasażu, a następnie jej oferta została oceniona jako najkorzystniejsza. Z dokumentacji przetargowej wynika, że członkowie komisji przetargowej powołanej do oceny ofert złożonych w tym postępowaniu w rzeczywistości nie dokonali tej oceny, a jedyną osobą dokonującą oceny ofert złożonych w tym postępowaniu była sekretarz komisji przetargowej" - wskazał NIK.

W powyższej kwestii sekretarz komisji przetargowej nie złożyła wyjaśnień, natomiast przedłożyła dwie opinie prawne. Według pierwszej związek małżeński tej dwójki nie stanowi żadnego stosunku faktycznego ani prawnego z wykonawcą. Według drugiej „mąż pracownicy szpitala nie brał udziału w procesie przygotowania oferty w postępowaniu, a fakt wybrania oferty wykonawcy nie przekłada się na żadne gratyfikacje finansowe męża".

Kontrolerzy zajęli zupełnie inne stanowisko w tej sprawie.

„W ocenie NIK stanowi to uzasadnioną wątpliwość co do bezstronności sekretarza komisji z uwagi na posiadanie pośredniego interesu osobistego w określonym rozstrzygnięciu tego postępowania".

„Ówczesny dyrektor szpitala wyjaśnił, iż nie miał wiedzy o jakimkolwiek konflikcie interesów ze strony kierownika Działu Zamówień Publicznych (będącego jednocześnie sekretarzem komisji przetargowej) w zakresie składanych oświadczeń w procesie zamówień publicznych" - czytamy w dokumencie NIK-u.

Jak ustalił NIK, w wyniku wspomnianego postępowania o zamówienie publiczne zawarto 12 umów o łącznej wartości 1,5 mln zł.

Podarowany sprzęt leżał w magazynie

Według ustaleń kontrolerów NIK-u, zakupu trzech aparatów USG dokonano z naruszeniem prawa zamówień publicznych - w przetargach tych nie wyegzekwowano rzetelnej realizacji podstawowych zadań przez członków komisji przetargowej.

Kolejne uwagi brzmią następująco: „wymaganą przepisami prawa opinię wojewody lubelskiego o celowości zakupu rezonansu magnetycznego, pozyskano już po przystąpieniu do realizacji tego zadania. Sprzedaży pięciu ambulansów dokonano bez uzyskania wymaganej zgody Zarządu Powiatu".

NIK wytknęła też, że „w szpitalu nie dopełniono obowiązku przeprowadzenia inwentaryzacji środków trwałych w ustawowo przewidzianej formie i terminie".

Artur Szczupakowski
dyrektor szpitala w Lubartowie
Zgadzam się ze stawianymi przez NIK tezami. Nie kwestionowałem wniosków NIK-u

Mirosław Makarewicz
były dyrektor szpitala w Lubartowie
Gdybym nie został odwołany ze stanowiska, doprowadziłbym inwentaryzację do końca

Jerzy Zwoliński
radny Rady Powiatu Lubartowskiego
Gdybym to ja miał decydować, to po takim wyniku kontroli na pewno złożono by trzy zawiadomienia do prokuratury o ściganie

SPZOZ otrzymał nieodpłatnie od Rządowej Agencji Rezerw Strategicznych aparaturę medyczną oraz wyposażenie o łącznej wartości przekraczającej 1,5 mln zł. NIK ustaliła, że sprzęt „składowano w magazynie przez okres ponad dwóch lat, nie informując jednocześnie jednostek, które przekazały ten sprzęt, o jego niewykorzystywaniu celem możliwości jego zagospodarowania przez inne jednostki służby zdrowia, co NIK ocenia jako niegospodarne".

Stwierdzono także m.in. przypadki nieterminowego regulowania zobowiązań za świadczone usługi napraw i serwisu aparatury medycznej, co wynikało z trudnej sytuacji finansowej szpitala.

Wśród uwag jest również ujęcie przez dyrekcję szpitala w sprawozdaniu dla Rady Społecznej SPZOZ-u szeregu urządzeń (m.in. dwóch aparatów ultrasonograficznych z wyposażeniem wartych 249 tys. zł) jako pozyskanych w 2022 roku, podczas gdy urządzenia zaczęto użytkować jeszcze w 2021 roku. „Ówczesny dyrektor szpitala wyjaśnił, iż zawiodły skrupulatność i rzetelność podległego personelu. Dyrektor wskazał na trudności w pracy z zespołem ludzi oraz konieczność zmiany, aktualizacji i opracowania wewnętrznych polityk w tym zakresie. Nie wszystko się udało" - czytamy w protokole NIK-u.

Były dyrektor: Gdzie nie otworzyłem drzwi, to był bałagan

Mirosław Makarewicz, dyrektor szpitala od sierpnia 2021 do czerwca 2023 roku, mówi, że gdy rozpoczął pracę w lubartowskim SPZOZ-ie, okazało się, że inwentaryzacja w poprzednich latach nie była prowadzona.

- Nie można było ustalić stanu wyjściowego sprzętu, nie było ewidencji. Dopiero gdy pracę zaczęła nowa główna księgowa, zaczęliśmy to wszystko od nowa ustalać. Powołałem inwentaryzację ciągłą, żeby składniki majątku szpitala wciągnąć do ewidencji. Tego było bardzo dużo. Rządowa Agencja Rezerw Strategicznych zarzuciła szpital sprzętem i nikt tego nie ewidencjonował. Zaczęliśmy to prostować, ale na to potrzeba było czasu. My budowaliśmy to od zera. Nie było w szpitalu żadnych ksiąg materiałowych. Gdzie nie otworzyłem drzwi, to był bałagan - zaznacza były szef SPZOZ-u. - Inwentaryzację przeprowadzaliśmy rzetelnie, stworzyłem komisję inwentaryzacji ciągłej, do której były powołane osoby z poszczególnych oddziałów, powołałem stanowisko ds. inwentaryzacji majątku. Gdybym nie został odwołany ze stanowiska, doprowadziłbym tę inwentaryzację do końca - dodaje.

Sprzedaży pięciu ambulansów dokonano bez uzyskania wymaganej zgody Zarządu Powiatu

Odnosi się także do sprawy opinii wojewody w kwestii zakupu rezonansu i tomografu.

- Umowa z wojewodą na rezonans i tomograf została podpisana przez poprzednią dyrektor Sylwię Domagałę i starostę Ewę Zybałę. Jak można było podpisać umowę z wojewodą, skoro wojewoda wcześniej nie wydał opinii na ten temat? Wszystko zostało zrobione w odwrotnej kolejności. Dopiero gdy ja miałem skompletować wszystkie elementy tej inwestycji, odkryliśmy, że brakuje opinii o celowości. Dopiero my wystąpiliśmy o jej wydanie. To powinno zostać zrobione dwa lata wcześniej, kiedy była przyznawana na to dotacja. To zostało zaniedbane - twierdzi Mirosław Makarewicz.

Były dyrektor szpitala zgadza się z wnioskiem NIK-u w sprawie zalegającego sprzętu, który szpital otrzymał nieodpłatnie.

- Zastałem mnóstwo sprzętu z Rządowej Agencji Rezerw Strategicznych zgromadzonego w różnych pomieszczeniach. Wydałem polecenie, by to, co jest potrzebne, zagospodarować u nas. A to, co nie było do zagospodarowania u nas, proponowałem w pismach innym jednostkom. To, co zastałem, wołało o pomstę do nieba. Nie było żadnej analizy potrzeb, sprzęt gromadzono w szpitalu - podkreśla Mirosław Makarewicz.

Nieterminowe regulowanie zobowiązań za serwis sprzętu medycznego były dyrektor tłumaczy sytuacją finansową szpitala.

- Jako pierwszy opracowałem dla Zarządu Powiatu i Rady Społecznej SPZOZ-u mnóstwo dokumentów informacyjnych, w tym plan inwestycyjny. Wtedy też w dokumentach znalazł się wspomniany wcześniej sprzęt z Rządowej Agencji Rezerw Strategicznych - dodaje w odpowiedzi na uwagę o ujęcie sprzętu w sprawozdaniu dla Rady Społecznej.

Jak Mirosław Makarewicz odnosi się do sprawy sekretarz szpitalnej komisji przetargowej i uwagę NIK w kwestii tego, że mąż tej osoby był zatrudniony w firmie, która startowała w przetargach?

- Nie mam wiedzy, by dochodziło do tego w trakcie mojej pracy na stanowisku dyrektora. Jeśli to było za mojej kadencji, to ja nie miałem o tym świadomości, bo nie miałem w tej kwestii żadnych sygnałów. W takiej sytuacji sekretarz powinna się wykluczyć z procedury poprzez złożenie oświadczenia - komentuje Mirosław Makarewicz.

Strata jak cały majątek

Poza skontrolowaniem kontrolerzy przyjrzeli się sytuacji finansowej lubartowskiego szpitala. Ich wnioski nie są pozytywne. „Strata za lata 2021-2022, wynosząca łącznie 33,7 mln zł zbliżona była do księgowej wartości całego majątku trwałego szpitala, która na koniec 2022 roku wynosiła 37,9 mln zł, a zobowiązania, wynoszące na koniec 2022 roku ponad 106 mln zł niemal trzykrotnie przekroczyły wartość majątku trwałego SP ZOZ".

Jak przekazał starosta lubartowski, szpital zamknął 2024 rok rekordową stratą 27,8 mln zł.

Co dalej?

Temat kontroli NIK w szpitalu poruszono na środowej sesji Rady Powiatu Lubartowskiego.

- Gdybym to ja miał decydować, to po takim wyniku kontroli na pewno złożono by trzy zawiadomienia do prokuratury o ściganie - powiedział radny Jerzy Zwoliński, w przeszłości pracownik SPZOZ-u wskazując na dwóch poprzednich dyrektorów placówki i kierownika działu zamówień publicznych. - Skoro w obszarze tak wąskim stwierdzono tyle nieprawidłowości, to sądzę, że ta kontrola zostanie rozszerzona w najbliższym czasie na inne wrażliwe obszary funkcjonowania szpitala - dodał.

Wymaganą opinię wojewody w sprawie rezonansu magnetycznego pozyskano po przystąpieniu do realizacji tego zadania

- Opinia radnego Jerzego Zwolińskiego w kwestii jego przypuszczeń o zawiadomieniu pokontrolnym NIK-u do prokuratury nie jest dla mnie istotna. Bo nie jest merytoryczna. Zresztą radny ten często zmieniał radykalnie zdanie w sprawach szpitala - komentuje słowa Jerzego Zwolińskiego były dyrektor szpitala Mirosław Makarewicz.

W podsumowaniu kontroli NIK wskazał 11 wniosków, nie formułując żadnych uwag. Kierownikowi jednostki kontrolowanej przysługuje prawo zgłoszenia na piśmie umotywowanych zastrzeżeń do wystąpienia pokontrolnego.

- Odpowiedziałem, że zgadzam się ze stawianymi przez NIK tezami. Nie kwestionowałem wniosków NIK-u. Jako dyrektor zobowiązałem się do tego, że te wszystkie zalecenia zostaną wprowadzone, a SPZOZ w Lubartowie będzie działał zgodnie z przepisami - podkreśla Artur Szczupakowski, dyrektor szpitala i zastrzega, że nie chce w żaden sposób komentować słów radnego Jerzego Zwolińskiego.

Dominik Smagała

REG

eprasa.pl 4c610bf19a

O tym się mówi

ABW przeszukało dom posła Romanowskiego: „Sprawdzili nawet garnki”

26 marca Agencja Bezpieczeństwa Wewnętrznego i prokuratura przeszukały dom posła Marcina Romanowskiego w głośnej sprawie dotyczącej Funduszu Sprawiedliwości. - To celowe, gangsterskie zagranie budzi uzasadnione skojarzenia z metodami znanymi ze wschodnich satrapii - skomentował Romanowski. W domu posła sprawdzono nawet... garnki.

W ubiegłym tygodniu cała Polska huczała o przeszukaniach związanych Funduszem Sprawiedliwości przeprowadzonych u 25 osób na terenie całego kraju. 26 marca ABW pojawiło się między innymi w domu Zbigniewa Ziobro, ale też u byłego wiceministra sprawiedliwości, obecnego posła, Marcin Romanowskiego.

Przeszukania w całym kraju. Także u posła Romanowskiego

– Na polecenie prokuratorów z zespołu śledczego ds. Funduszu Sprawiedliwości przeprowadzane są dziś przeszukania w różnych miejscach na terenie kraju. Ich celem jest zabezpieczanie dowodów, w tym między innymi dokumentacji dotyczącej Funduszu Sprawiedliwości – **przekazała 26 marca Prokuratura Krajowa.**

Prokuratura Krajowa poinformowała, że w styczniu 2024 r. Prokurator Generalny, Adam Bodnar, powołał w Prokuraturze Krajowej zespół śledczy do zbadania prawidłowości zarządzania i wydatkowania środków z tzw. Funduszu Sprawiedliwości.

- 19 lutego wszczęte zostało śledztwo w kierunku czynu z art. 231 § 1 i 2 kk.

W ciągu kilku tygodni śledztwa prokuratorzy uzyskali bardzo obszerny materiał dowodowy, w tym dokumentację i zeznania świadków. Łącznie materiał ten obejmuje 99 tomów akt. Nadto do sprawy dołączono kilka innych postępowań, które były wcześniej prowadzone, w tym dotyczące zakupu oprogramowania „Pegasus”. Z dotychczas zebranego materiału dowodowego wynika, że jest to bardzo poważna sprawa o charakterze kryminalnym. W sprawie zachodziła konieczność uzyskania dalszego materiału dowodowego, którego nie można uzyskać inaczej niż przez przeszukanie. Wobec powyższego dokonano dziś przeszukań pomieszczeń w kilkudziesięciu miejscach na terenie całej Polski - **przekazała w komunikacie Prokuratura Krajowa.**

ABW weszło o godz. 6.05. Sprawdzili nawet garnki

27 marca w radiu RMF w porannym programie Roberta Mazurka mecenas Bartosz Lewandowski, pełnomocnik Marcina Romanowskiego, opowiadał, jak wyglądało przeszukanie w domach Ziobry i Romanowskiego. Podkreślał, że przeszukanie domu byłego ministra sprawiedliwości, Zbigniewa Ziobry, trwało dobę. Opowiadał też, jak wyglądało przeszukanie mieszkania Marcina Romanowskiego.

- O godz. 6.05 dostałem telefon od pana posła Romanowskiego z informacją, że właśnie weszło ABW. W ciągu godziny przybyłem na miejsce. Było tam siedmiu czy ośmiu agentów ABW oraz pani prokurator, która została delegowana do tej czynności - relacjonował Lewandowski.

- Doszło do otwierania szafek, przeszukiwania rzeczy, garnków... Jak się okazuje, w garnkach też mogą być jakieś pendrive`y, rzeczy, które mogą stanowić dowód w śledztwie - kontynuował już z ironią Lewandowski.

Pełnomocnik Romanowskiego zauważył, że przepisy Kodeksu Karnego wskazują, że najpierw jest żądanie wydania rzeczy.

- A według moich informacji pan poseł potwierdził, że on wydał te rzeczy, które zostały wskazane w postanowieniu. Pomimo tego doszło do przeszukania wszystkich pomieszczeń - podkreślił.

Redaktor Mazurek zauważył, że nie można się skontaktować z Romanowskim, gdyż zabrano mu telefon. Pełnomocnik potwierdził, że poseł Romanowski na żądanie prokuratury oddał telefon, komputer, a nawet... sejmowy tablet.

Fot. Natalia Racaitis

Zbigniew Ziobro odwiedził Biłgoraj 22 września. Przyjechał wtedy, by wspierać w kampanii wyborczej Marcina Romanowskiego

W lipcu 2017 r. rozszerzono zakres działalności Funduszu Sprawiedliwości

Rzecznik prasowy Prokuratury Krajowej:
Całość materiału w śledztwie dotyczącym Funduszu Sprawiedliwości będzie analizowana pod kątem uchylenia immunitetu politykom

Bartosz Lewandowski
pełnomocnik posła Romanowskiego:
Doszło do otwierania szafek, przeszukiwania rzeczy, garnków... Jak się okazuje, w garnkach też mogą być jakieś pendrive`y, rzeczy, które mogą stanowić dowód w śledztwie

Romanowski: To naruszenie prawa i gangsterskie zagranie

Poseł Marcin Romanowski do sprawy odniósł się w oświadczeniu opublikowanym w mediach społecznościowych.

- Dziś rano na polecenie ludzi Tuska i Bodnara ABW wspólnie z prokuratorem dokonali przeszukania mojego mieszkania. Włamano się również do domu Zbigniewa Ziobry i posłów Michała Wosia, Dariusza Mateckiego. To celowe, gangsterskie zagranie budzi uzasadnione skojarzenia z metodami znanymi ze wschodnich satrapii - zaczyna swój wpis poseł Romanowski.

Dalej były minister sprawiedliwości pisze:

- Przypomnijmy, że zgodnie z opinią ulubieńca obecnej władzy, prof. Chmaja, w tej sytuacji ma zastosowanie immunitet poselski, a „Przeszukanie pomieszczeń zajmowanych przez parlamentarzystę bez uprzedniej zgody właściwej izby na uchylenie immunitetu jest niedopuszczalne i stanowi naruszenie art. 105 ust. 2 Konstytucji” - oświadcza Romanowski.

Poseł poinformował opinię publiczną, że w terminie siedmiu dni zostanie złożone zażalenie do sądu na postanowienie prokuratora oraz na czynność przeszukania. Opisał też przeszukanie w domu byłego ministra sprawiedliwości, który w tym czasie przebywał w Centrum Onkologii Ziemi Lubelskiej w Lublinie.

- W domu śmiertelnie chorego ministra Zbigniewa Ziobry bodnarowcy wybijali szyby i zabrali sprzęty elektroniczne dzieciom. To działanie bez precedensu. Można przypuszczać, że wykonawcy również zdawali sobie z tego sprawę, skoro - wbrew praktyce służb - umyślnie zakleili wcześniej kamery zewnętrzne i wewnętrzne. Polska nie jest już państwem prawa, tylko krajem, w którym rządzi się „palą i uchwałą”. Dokument nakazujący dokonanie przeszukania podpisała Marzena Kowalska, która została nielegalnie awansowana do Prokuratury Krajowej. Budzi to wątpliwość zasadności postępowania i sprawia, że wszystkie wydane przez nią decyzje są nieważne. Wpis szefa KPRM jasno potwierdza, że mamy do czynienia z politycznie motywowanym działaniem, którego celem jest przykrycie niespełnienia tzw. 100 konkretów. Nie ma żadnych podstaw merytorycznych, by twierdzić, że jest jakaś afera związana z Fundacją Profeto, która otrzymała dotację na budowę ośrodka „Archipelag” - miejsca dla setek osób pokrzywdzonych przemocą. Jeśli nie takie właśnie projekty ma finansować Fundusz Sprawiedliwości, to jakie? - przekazuje Romanowski.

- Jako Suwerenna Polska będziemy żądali specjalnego posiedzenia Komisji Sprawiedliwości w związku z dzisiejszymi wydarzeniami - podsumowuje Romanowski.

Przedmiotem całej afery jest Fundusz Sprawiedliwości, który rozporządza pieniędzmi, zasądzonymi od sprawców przestępstw.

- Te środki - pochodzące z kieszeni ludzi, którzy wyrządzili krzywdę innym – mają czynić dobro. Mają wspomagać pokrzywdzonych wskutek przestępstw i w wypadkach. Mają służyć ich zapobieganiu. Mają ratować ludzi. I to się już dzieje! - czytamy na stronie Funduszu.

Marcin Romanowski

Nie ma żadnych podstaw merytorycznych, by twierdzić, że jest jakaś afera związana z Fundacją Profeto, która otrzymała dotację na budowę ośrodka „Archipelag” - miejsca dla setek osób pokrzywdzonych przemocą. Jeśli nie takie właśnie projekty ma finansować Fundusz Sprawiedliwości, to jakie?

Prokuratura Krajowa [27 marca]:
W ramach nadzorowanego śledztwa dotyczącego nieprawidłowości w Funduszu Sprawiedliwości w dniu wczorajszym i dzisiejszym funkcjonariusze ABW pod nadzorem prokuratorów dokonali przeszukań łącznie w kilkudziesięciu pomieszczeniach na terenie całego kraju, a ponadto dokonali zatrzymania pięciu osób podejrzanych.

Afera o 100 mln zł dla kościelnej Fundacji Profeto

O co chodzi w całej aferze?

- Nie mam dostępu do akt sprawy, a mój klient nie jest stroną postępowania.

Na podstawie szczątkowych doniesień wiem, że chodzi o to, że środki z Funduszu miały być rzekomo wykorzystywane w sposób niecelowy - mówił RMF FM pełnomocnik Romanowskiego.

Ogólnopolskie media donoszą, że w czasach, gdy Fundusz Sprawiedliwości nadzorował ówczesny wiceminister sprawiedliwości Marcin Romanowski, przyznano z niego prawie 100 mln zł dla kościelnej Fundacji Profeto (do tej pory wypłacono 66 mln zł). W tworzonym przez nią ośrodku Archipelag miała być udzielana pomoc ofiarom przestępstw. Fundacji znanej z prowadzenia katolickich mediów zarzuca się, że nie miała doświadczenia w udzielaniu takiej pomocy.

Bartosz Lewandowski wyjaśnia, że w lipcu 2017 r. doszło do znowelizowania przepisów Kodeksu karnego wykonawczego.

- Rozszerzono zakres działalności tego funduszu. Zmieniono formę wykorzystania tego funduszu - powiedział w RMF FM mecenas Lewandowski.

Rzecznik prasowy Prokuratury Krajowej przekazał, że całość materiału w śledztwie dotyczącym Funduszu Sprawiedliwości będzie analizowana pod kątem uchylenia immunitetu politykom.

Natalia Račaitis

REG

eprasa.pl 4c610bf19a

Czar amerykańskiego piosenkarza prysł. Straciła kilkadziesiąt tysięcy

23 tys. zł straciła 38-letnia mieszkanka powiatu puławskiego, która dała się omamić oszustowi podającemu się za piosenkarza zza Oceanu. Przelewała mu pieniądze, licząc na jego przyjazd do Polski.

Jak wynika z ustaleń puławskiej policji, kobieta nawiązała znajomość za pośrednictwem jednego z portali społecznościowych. Napisał do niej mężczyzna podający się za znanego amerykańskiego piosenkarza, którego profil obserwowała 38-latka. - Rzekomy piosenkarz przekonywał kobietę, że chce do niej przyjechać, kupić dom lub wynająć apartament. Ze względu na podpisane kontrakty oraz umowę z agentem nie mógł tego zrealizować od razu i swobodnie dysponować majątkiem. By mu pomóc, kobieta kilkakrotnie przelała pieniądze na wskazane w korespondencji konta i czekała na przyjazd gwiazdora. Gdy jej rozmówca zaczął podawać coraz to inne numery kont, 38-latka nabrała wątpliwości co do prawdziwości jego intencji - informuje kom. Ewa Rejn-Kozak, rzecznik policji w Puławach. W końcu doszła do wniosku, że została oszukana i zgłosiła się na policję. Teraz stróże prawa starają się ustalić tożsamość oszusta.

Marta Pietroń

M A T E R I A Ł W Y B O R C Z Y

Policja zarekwirowała mu auto za jazdę po pijaku

Ponad 2 promile alkoholu miał mieszkaniec powiatu puławskiego, który wpadł dzięki interwencji świadków swoich poczynań.

Do zdarzenia doszło w minioną niedzielę na terenie gminy Baranów. Poczynania kierowcy volkswagena zauważył inny kierowca.

- Z relacji zgłaszającego wynikało, że kierujący pojazdem chwilę wcześniej jechał, nie trzymając swojego pasa jezdni oraz wykonywał dziwne manewry, wjeżdżając i wyjeżdżając z wjazdów na posesję. Podejrzewając, że kierujący może być pod wpływem alkoholu, wyciągnął kluczyki ze stacyjki volkswagena i zadzwonił pod numer alarmowy, informując o zdarzeniu - opowiada kom. Ewa Rejn-Kozak, rzecznik prasowy KP w Puławach.

Przybyły na miejsce policyjny patrol potwierdził, że 59-latek rzeczywiście jest nietrzeźwy, miał ponad 2 prom. alkoholu, a w dodatku nie jechał sam - na tylnym siedzeniu przewoził śpiącego pasażera.

Mężczyzna usłyszał zarzut kierowania pojazdem w stanie nietrzeźwości, za co grozi mu do trzech lat pozbawienia wolności, zakaz prowadzenia pojazdów mechanicznych do 15 lat i wysokie świadczenie pieniężne od 5 do 60 tys. zł. Ale to nie koniec konsekwencji.

- Zgodnie z nowymi przepisami, policjanci zajęli mu też samochód, którym jechał. Dalsze decyzje w tej sprawie należą do sądu, który zdecyduje o przepadku pojazdu, służącego w tym przypadku do popełnienia przestępstwa - dodaje kom. Rejn-Kozak.

Marta Pietroń

M A T E R I A Ł W Y B O R C Z Y

REG

eprasa.pl 4c610bf19a

ISSN 2451-4330 N 15690

wspólnota regionalna

Nr 14 (909) 2 kwietnia 2024 r.

24wspolnota.pl Lublin24.pl Lukow24.pl

Przy naborach na zagraniczne misje ma dochodzić do budzących wątpliwości sytuacji

Jak to jest z tymi misjami gospodarczymi? **Radni zawiadamiają CBA, a marszałek: Nabory są rzetelne**

Nieprawidłowości przy organizowaniu misji gospodarczych zarzucają lubelskiemu Urzędowi Marszałkowskiemu radni Sejmiku Województwa. Zapowiedzieli wniosek do CBA. Urząd odpowiada, że nabory mają „charakter otwarty i konkurencyjny (a nie selektywny jak sugeruje przekaz medialny)".

Sławomir Sosnowski
radny Sejmiku Województwa
Nie było tak za naszych czasów, żeby jednoosobowe firmy zmieniały co chwilę PKD i jeździły na kolejne wyjazdy

Remigiusz Małecki
rzecznik prasowy UMWL w Lublinie
Nabór prowadzony jest z zachowaniem generalnych zasad równości, w sposób rzetelny i przejrzysty

Artykuł i CBA

Politycy Polskiego Stronnictwa Ludowego, a konkretnie radni Sejmiku Województwa: Sławomir Sosnowski, Grzegorz Kapusta i Piotr Rzetelski, zapowiedzieli w środę, 27 marca, złożenie wniosku do CBA w sprawie wyjazdów organizowanych przez lubelski Urząd Marszałkowski w ramach misji gospodarczych dla przedsiębiorców.

- Nie było tak za naszych czasów, żeby jednoosobowe firmy zmieniały co chwilę PKD i jeździły na kolejne wyjazdy organizowane w ramach misji gospodarczych - powiedział Sławomir Sosnowski polityk PSL-u i radny Sejmiku Województwa.

O sprawie zrobiło się głośno po artykule portalu Jawny Lublin. W publikacji wskazano, że przy naborach na zagraniczne misje dochodzi do budzących wątpliwości sytuacji, w których m.in. do wyjazdów kwalifikowani są przedsiębiorcy zmieniający wpisy w PKD (Polska Klasyfikacja Działalności) na odpowiadające kryteriom naborów tuż przed naborami w ramach marszałkowskiego programu.

W efekcie ma dochodzić do sytuacji, w których ci sami przedsiębiorcy regularnie latają w dalekie podróże finansowane przez Urząd na wydarzenia dedykowane zupełnie różnym branżom gospodarczym.

Cztery pytania do urzędnika

Przedstawicielowi Urzędu Marszałkowskiego w Lublinie zadaliśmy cztery pytania, które przesłaliśmy drogą mailową. Zapytaliśmy m.in. o wspomniane zmiany PKD, których mają dokonywać niektórzy przedsiębiorcy czy o zarzut radnej Sejmiku Bożeny Lisowskiej, która stwierdziła, że „misje gospodarcze są słabo promowane i źle dopasowane do potrzeb rynku".

Poprosiliśmy także o komentarz do zapowiedzi radnych PSL-u o złożeniu wniosku do CBA.

„Charakter otwarty i konkurencyjny"

W odpowiedzi otrzymaliśmy od Remigiusza Małeckiego, rzecznika prasowego UMWL w Lublinie, podstawowe informacje na temat projektu Marketing Gospodarczy Województwa Lubelskiego III, będące jednocześnie komunikatem opublikowanym na stronie internetowej Urzędu Marszałkowskiego.

Wskazał, że chodzi o „działania na rzecz przedsiębiorców i przede wszystkim z ich bezpośrednim udziałem" oraz „grupą docelową MGWL III są mikro, małe oraz średnie przedsiębiorstwa prowadzące działalność gospodarczą na terenie województwa lubelskiego potrzebujące wsparcia w zakresie finansowania kosztów udziału w wydarzeniach o charakterze międzynarodowym".

Przedstawiciel marszałka województwa lubelskiego podkreślił też, że nabory mają „charakter otwarty i konkurencyjny (a nie selektywny jak sugeruje przekaz medialny)" oraz „nabór prowadzony jest z zachowaniem generalnych zasad równości, w sposób rzetelny i przejrzysty".

W kwestii zarzutów o słabą promocję przedsięwzięcia wskazano, że „projekt MGWL III jest szeroko promowany, komunikowany podczas szkoleń, konferencji i spotkań oraz na stronie internetowej www.gospodarka.lubelskie.pl i w mediach społecznościowych Biznes Lubelskie".

Dodano też, że „opinie przedsiębiorców dotyczące projektu można zweryfikować na podstawie informacji, które przedstawiane są w sprawozdaniach z wyjazdów".

Opublikowane przez lubelski Urząd Marszałkowski wyliczenia wskazują, że w 2023 roku zorganizowano siedem misji, „w ramach których wsparcie otrzymało 59 MŚP (małych i średnich przedsiębiorstw - przyp. red.)" oraz 48 spotkań i szkoleń informacyjnych na temat projektu, w których wzięło udział około 760 uczestników. Na 2024 rok zaplanowano natomiast osiem misji, w których wsparcie ma otrzymać 56 przedsiębiorstw oraz 13 spotkań i szkoleń, w których ma wziąć udział kolejnych 760 uczestników.

Dominik Smagała

Lubartów: Złodziej siekier z Dęblina w rękach policji. Kradł narzędzia znanej marki

Mieszkaniec Dęblina upodobał sobie siekiery jednej ze znanych marek. Grasował na terenie powiatu lubartowskiego. Wpadł w ręce policji.

Na początku marca policjanci z Kamionki pod Lubartowem zostali powiadomieni, że w sklepach giną siekiery jednej ze znanych marek. Zgłoszenie dotyczyło gminy Kamionka, ale okazało się, że narzędzia znikają też ze sklepów w Abramowie i Firleju. Policjantom z posterunku w Kamionce udało się ustalić sprawcę. To 61-letni mieszkaniec Dęblina, który z kradzieży i sprzedaży kradzionych narzędzi uczynił sobie źródło dochodu.

W takich siekierach lubował się złodziej z Dęblina

- 61-latek specjalnie przyjeżdżał „na zakupy" w rejon naszego powiatu i kradł opisane narzędzia. Jego łupem padło także kilkadziesiąt sztuk tarcz do cięcia metalu. Swoim działaniem mężczyzna spowodował straty na łączną kwotę powyżej 2400 zł - informuje sierż. szt. Jagoda Stanicka z KPP w Lubartowie. Mężczyzna przyznał się do kradzieży. Grozi mu do pięciu lat pozbawienia wolności.

Marcin Kusyk

R E K L A M A

MOŻLIWOŚĆ ZAKUPU MIEJSCA
NA CMENTARZU KOMUNALNYM
W BIAŁEJ PODLASKIEJ

- USŁUGI POGRZEBOWE
- ADMINISTRACJA CMENTARZY
- MIĘDZYNARODOWY PRZEWÓZ ZMARŁYCH
- FORMALNOŚCI URZĘDOWE

hades-biala.pl

- KAMIENIARSTWO

scalpro.pl

- WŁASNA PRODUKCJA TRUMIEN

lignart.pl

- KWIACIARNIA

poppyflowers.pl

HADES
Maksymiuk i Wspólnicy
83 344 35 24
509 766 538, 601 369 849
WSZYSTKO W JEDNYM MIEJSCU.

Aleje Jana Pawła II 25, Biała Podlaska
Wisznicka 1, Łomazy
Lecha Kaczyńskiego 1A, Międzyrzec Podlaski

Zarzut dla notowanego 28-latka za pożar bloku. Straty: milion

LUBLIN: Zarzut usłyszał już 28-latek, który został zatrzymany w związku z pożarem przy ul. Garbarskiej. Wstępna szacunkowa wartość strat wynosi około 1 mln zł.

W środę, 27 marca wybuchł pożar dachu 6-piętrowego bloku przy ul. Garbarskiej w Lublinie.

- Z relacji świadków wynikało, że w momencie pożaru na dachu widziany był mężczyzna. W związku z tym został on zatrzymany. To 28-letni mieszkaniec Lublina, który okazał się poszukiwany w celu odbycia blisko roku pozbawienia wolności za znęcanie. Mężczyzna był w przeszłości również notowany za posiadanie narkotyków oraz groźby karalne - informuje nadkomisarz Andrzej Fijołek, rzecznik prasowy KWP w Lublinie.

W czwartek (28 marca) 28-latek usłyszał zarzut dotyczący sprowadzenia zdarzenia, które zagraża życiu lub zdrowiu wielu osób albo mieniu w wielkich rozmiarach, mające postać pożaru. Za to przestępstwo grozi do 10 lat więzienia.

Wstępna szacunkowa wartość strat po pożarze wynosi około 1 mln zł.

Joanna Niećko

Fot. KWP Lublin

Zarzut dla notowanego 28-latka za pożar bloku. Wstępne straty to ok. 1 mln zł

REG

eprasa.pl 4c610bf19a

OPERACJA: SKREŚLENIE TOMASIAKA

POWIAT LUBARTOWSKI:

Trzęsienie ziemi w lubartowskiej polityce. Jacek Tomasiak nie może kandydować na radnego.

Grzegorz Gregorowicz (z prawej) wynajął agencję detektywistyczną, żeby ustaliła, gdzie mieszka Jacek Tomasiak (z lewej)

Jedno w Lubartowie było pewne w nadchodzących wyborach: Jacek Tomasiak zostanie radnym Rady Miasta Lubartowa: prezes Spółdzielni Mieszkaniowej, która ma telewizję, lider komitetu wyborczego Inicjatywa dla Lubartowa, mógł dostać tyle głosów, że wystarczyłoby, aby „na plecach" wprowadził kolejnego kandydata ze swojego komitetu. W poprzednich wyborach, w 2018 r., zdobył 382 głosy. Wydawało się, że i tym razem nic go nie zatrzyma. Trzeba było tylko wystartować w wyborach.

I wszystko ku temu zmierzało. Jego nazwisko znalazło się na liście kandydatów w okręgu nr 3 na pozycji pierwszej.

Dwóch rywali

Jacek Tomasiak, radny wielu kadencji, w kadencjach 2014 - 2018 i 2018 - 2024 był przewodniczącym Rady Miasta, ale w ostatniej kadencji przetrwał niecały rok. A zaczął ją jako triumfator. KWW Wspólny Lubartów, którego liderem był Tomasiak, wprowadził ośmiu radnych, kandydat komitetu, Krzysztof Paśnik, został burmistrzem. Ale już w sierpniu 2019 r. Wspólny Lubartów się pokłócił o wysokość diet radnych - Tomasiak był przeciw ich podnoszeniu, większość członków klubu - za. We wrześniu Jacek Tomasiak został odwołany ze stanowiska przewodniczącego Rady Miasta, na jego miejsce wybrano Grzegorza Gregorowicza ze Wspólnego Lubartowa.

Grzegorz Gregorowicz to doświadczony samorządowiec, były burmistrz Ostrowa Lubelskiego, były przewodniczący Rady Powiatu, obecnie radny miejski. W ostatniej kadencji był przewodniczącym Rady Miasta, ale w marcu 2023 r. został odwołany, bo część radnych zarzucała mu łamanie statutu miasta. Szczyci się działalnością opozycyjną w latach osiemdziesiątych, był wtedy represjonowany. Za tę działalność otrzymał odznaczenia państwowe.

Od rozwodu w 2019 r. zaczęła się walka między dawnymi kolegami. Burmistrz Krzysztof Paśnik, przed wyborami usilnie promowany przez spółdzielczą telewizję Kanał S (prezesem Spółdzielni Mieszkaniowej jest Jacek Tomasiak), teraz stał się celem jej krytyki.

Jacek Tomasiak również nie szczędził krytyki Gregorowiczowi.

W tych wyborach Tomasiak tworzy nowy komitet wyborczy Inicjatywa dla Lubartowa. Wystawia listy radnych i kandydata na burmistrza - Tadeusza Małyskę. Sam jest jedynką w okręgu nr 3.Gregorowicz startuje z komitetu Wspólny Lubartów, który na burmistrza wystawia pełniącego tę funkcję przez ostatnich pięć lat - Krzysztofa Paśnika.

Jak skreślali Tomasiaka

Co działo się w pierwszym kwartale bieżącego roku? Prześledźmy po kolei.

Styczeń i luty - detektywi tropią Jacka Tomasiaka, ale nikt jeszcze o tym nie wie. Robią zdjęcia, gdzie jeździ samochodem. W Lubartowie nie jest tajemnicą, że Tomasiak ma dom pod miastem w Lisowie w gm. Lubartów. W tym czasie trwają przygotowania do kampanii wyborczej, rejestrowane są komitety, odbywają się pierwsze konferencje prasowe. Kampania wyborcza nabiera rozpędu.

Jacek Tomasiak znowu jest niekwestionowanym liderem komitetu wyborczego - tym razem to KWW Inicjatywa dla Lubartowa. Tworzą go osoby ze środowiska Jacka Tomasiaka oraz większość byłego klubu radnych PiS w Radzie Miasta w kończącej się kadencji, jest też radna Ewa Grabek, wcześniej w klubie KO. Komitet ma pewne kłopoty formalne przy rejestracji kandydatów w jednym z okręgów, ale nie jest jedynym, któremu Miejska Komisja Wyborcza wytyka nieprawidłowości. Zostają one usunięte. Komitet i jego listy kandydatów zostają zarejestrowane.

14 marca na facebooku Grzegorz Gregorowicz napisał:

- Właśnie otrzymałem decyzję pana burmistrza, jako wnioskodawca, o skreśleniu p. Jacka Tomasiaka ze spisu wyborców w mieście Lubartowie, przez co traci on prawo kandydowania do Rady Miasta Lubartów.

Wpis radnego był komentarzem do decyzji burmistrza Krzysztofa Paśnika, który wydał ją po otrzymaniu raportu z działań agencji detektywistycznej. Agencję wynajął Grzegorz Gregorowicz. Detektywi mieli ustalić, gdzie mieszka Jacek Tomasiak. Na podstawie obserwacji stwierdzili, że w Lisowie, a nie w Lubartowie. To oznacza, że nie może on startować na radnego w Lubartowie. A to dla Jacka Tomasiaka dotkliwy cios.

Sam Jacek Tomasiak ocenia dowody zgromadzone przez detektywów jako słabe. Zanim zapadła niekorzystna dla niego decyzja, składał obszerne wyjaśnienia w Urzędzie Miasta.- Mieszkam w Lubartowie z teściem, natomiast to nie oznacza, że nie mogę mieć nieruchomości. Gdybym miał cztery domy, czy to oznacza, że mam we wszystkich mieszkać? - mówi Wspólnocie.

Przysługuje mu prawo do odwołania w ciągu dwóch dni do Sądu Rejonowego w Lubartowie.

18 marca w poniedziałek o godz. 15.28 Jacek Tomasiak składa w Urzędzie Miasta odwołanie. Takie są procedury - odwołać może się za pośrednictwem Urzędu Miasta.

Odwołanie trafia do sądu w piątek, 22 marca.

21 marca na placu przed ratuszem grupa zwolenników Jacka Tomasiaka zorganizowała protest przeciw „śledzeniu obywateli". Zwoływali się ulotkami rozwieszanymi w blokach spółdzielczych.

„Przyjdź i powiedz głośno NIE temu, co się dzieje w Lubartowie, gdzie radny Grzegorz Gregorowicz śledził radnego Jacka Tomasiaka" - głosi ulotka. Większość uczestników protestu to członkowie KWW Inicjatywa dla Lubartowa.

Grzegorz Gregorowicz określa protest jako „seans nienawiści".

25 marca Sąd Rejonowy w Lubartowie losuje sędziego, który zajmie się odwołaniem Jacka Tomasiaka od decyzji burmistrza.

26 marca Sąd Rejonowy rozpatruje sprawę odwołania od decyzji burmistrza. Postanawia je odrzucić. To oznacza, że decyzję burmistrza utrzymano w mocy. W Lubartowie u przeciwników Tomasiaka strzelają korki od szampana.

Będzie podważał wybory

Jacek Tomasiak ciągle jednak nie ma zamiaru się poddać.

- Teraz, gdy mam w rękach orzeczenie sądu, mam możliwość złożenia reklamacji na decyzję burmistrza. Jeśli nie zostanie uwzględniona, odwołam się ponownie do sądu. Należy podkreślić, że ciągle jestem w spisie wyborców. Nie mam zamiaru się poddać, nie po to włożyłem tyle wysiłku w to miasto i wybory, żeby teraz zostać tak niesprawiedliwie potraktowanym. Nawet jeśli nie będę na liście wyborców, to kampanii wyborczej nie odpuszczę, dalej będę wspierał naszego kandydata na burmistrza, Tadeusza Małyskę i kolegów z komitetu wyborczego - mówi Jacek Tomasiak.

Rzecznik Urzędu Miasta, Łukasz Chomicki, zapytany o sprawę, odpowiada:

- Jacek Tomasiak może złożyć reklamację, ale Urząd ma prawomocne orzeczenie sądu z adnotacją, że od powyższego orzeczenia nie przysługuje środek prawny. Jacek Tomasiak nie będzie figurował w spisie wyborców.

W tym samym dniu zapada kolejna decyzja w sprawie Jacka Tomasiaka.

Miejska Komisja Wyborcza podjęła uchwałę o wykreśleniu Jacka Tomasiaka z listy kandydatów na radnego w okręgu nr 3. Tomasiak znalazł się tam na pozycji 1 na liście KWW Inicjatywa dla Lubartowa. Listę komitetu Inicjatywa dla Lubartowa w tym okręgu w takim przypadku ma otwierać Elżbieta Mizio, radna do niedawna z klubu PiS.

- Karty do głosowania będą wydrukowane bez nazwiska Jacka Tomasiaka - mówi rzecznik Urzędu Miasta, Łukasz Chomicki.

Jacek Tomasiak uważa, że uchwała Miejskiej Komisji Wyborczej jest nieważna.

- Powinni być obecni wszyscy członkowie komisji. Nie wszyscy zostali powiadomieni o posiedzeniu. Odwołamy się do Komisarza Wyborczego w Lublinie IV - mówi. Zapowiada też późniejsze kroki.

- Będziemy podważać wybory w całym okręgu nr 3 i żądać ich powtórzenia - mówi Jacek Tomasiak.

- Uchwały komisja podejmuje składem ponad 50 proc. Na posiedzeniu było kworum, sześć osób spośród 11 - odpowiada przewodnicząca Miejskiej Komisji Wyborczej, Daria Jonaszko. - Zadzwoniłam do kilku osób z informacją, że musimy się spotkać. Po uzyskaniu potwierdzenia od sześciu osób reszcie członków nie chciałam zawracać głowy - tłumaczy Wspólnocie i innym mediom.

Jacek Tomasiak u prokuratora

Sprawą zajmują się media ogólnopolskie. Piszę o niej Gazeta Wyborcza, przewodniczącą komisji wypytuje TVN 24.

Czy sprawa będzie miała dalszy ciąg?

- Jeśli ktoś bezprawnie, moim zdaniem, od kilku lat korzystał z mandatu radnego, czerpiąc korzyści o charakterze materialnym, ale też i politycznym, powinien je zwrócić - uważa Grzegorz Gregorowicz. Jego zdaniem za orzeczeniem sądu powinno pójść także zawiadomienie prokuratury.

Według Jacka Tomasiaka takie zawiadomienie już do prokuratury wpłynęło i złożył je nie kto inny jak Grzegorz Gregorowicz.

- Dzisiaj składałem już zeznania. Zeznawałem jako świadek w sprawie doniesienia, jakie złożył pan Gregorowicz. Złożył doniesienie, że złożyłem nieuprawniony podpis pod zgodą na kandydowanie - powiedział Wspólnocie w ubiegły piątek.

Grzegorz Gregorowicz zapytany, czy składał zawiadomienie, odpowiedział:

- Jeśli toczy się postępowanie, strony biorące w nim udział są objęte klauzulą zachowania tajemnicy - i odmówił ustosunkowania się do pytania.

Marcin Kusyk

REG

eprasa.pl 4c610bf19a

Znany piłkarz zalega puławskiemu OPEC-owi. Sąd kazał płacić, Bąk straszy zrzeczeniem się polskiego obywatelstwa

Sąd Okręgowy w Lublinie uznał, że Jacek Bąk ma zapłacić na rzecz Okręgowego Przedsiębiorstwa Energetyki Cieplnej w Puławach 100 tys. zł. To zaległości za nieuregulowane rachunki za ogrzewanie w lokalu w Puławach.- Pan Bąk korzysta z dostaw ciepła bezumownie i uniemożliwia nam jego odcięcie - tłumaczy Paweł Iwaszko, prezes OPEC w Puławach.

Znany piłkarz dłużnikiem miejskiej spółki z Puław

Sprawa stała się głośna w ub. tygodniu i obiegła ogólnopolskie media. A to z tego powodu, że dotyczy byłego reprezentanta Polski w piłce nożnej. Chodzi o lokal w centrum Puław, w którym była już żona piłkarza prowadziła klub fitness. Interes przestał się kręcić, więc kobieta w 2018 r. klub zamknęła i rozwiązała umowę na dostarczanie ciepła z Okręgowym Przedsiębiorstwem Energetyki Cieplnej. W międzyczasie rozstała się z Jackiem Bąkiem, który ostatecznie stał się właścicielem lokalu. Jak podkreśla sportowiec w wypowiedziach cytowanych przez ogólnopolskie media, od tamtej pory stał on pusty, z pomieszczeń nikt nie korzystał. Mimo to dostawał rachunki od OPEC-u. Przez kilka lat uzbierało się ponad 100 tys. zł zaległości. Jednak nie zamierza płacić i, jak podkreśla, czuje się oszukany.

- Przez lata wykonywano usługę, której ani nie zamawiałem, ani nie chciałem. I teraz mam za to płacić. Zostałem skrzywdzony, zrobiono ze mnie złodzieja! - czytamy na stronie Onet.pl.

Sprawa trafiła do sądu. W ubiegłym roku przyznał rację puławskiej miejskiej spółce, która stoi na stanowisku, że sportowiec zaległe rachunki za ogrzewanie musi uregulować. Bąk odwołał się od niekorzystnego dla siebie wyroku i poinformował, że jeśli ponownie sąd nie stanie po jego stronie - zrzeknie się polskiego obywatelstwa. - Natychmiast zrzekam się obywatelstwa, długo nie będę czekał. Mam jeszcze obywatelstwo francuskie, więc nim będę się posługiwał. Polskie potnę nożyczkami bez zawahania - stwierdził w rozmowie z Onetem.

Skąd zaległości?

Z punktu widzenia puławskiego OPEC-u sprawa wygląda inaczej. Jak tłumaczy prezes, Paweł Iwaszko, owszem, żona Jacka Bąka, kończąc działalność w lokalu, umowę na dostawę ciepła (ogrzewanie) z miejską spółką rozwiązała, ale Jacek Bąk jako nowy właściciel nieruchomości nie podpisał nowej.

- Nadal dostarczamy ciepło do lokalu. Nie wiemy, ile tego ciepła zużywa. Nie pozwala nam wejść. Zgodnie z prawem energetycznym mamy obowiązek naliczyć opłatę w wysokości 5 - krotności opłaty za moc zamówioną do tego lokalu za bezumowne korzystanie - tłumaczy Paweł Iwaszko i dodaje:

- My to robimy, wystawiamy faktury. Wystarczyłoby, żeby pan Bąk udostępnił nam lokal - ja deklarowałem to w sądzie i nadal podtrzymuję - wejdziemy, zabierzemy licznik i wyłączymy dostawę ciepła, przestajemy wystawiać faktury.

Jak podkreśla kierownictwo OPEC, podjęło również próbę rozwiązania problemu bez wejścia do lokalu.

- Działka, przez którą idzie przyłącze, ma kilku właścicieli. Zwracaliśmy się z prośbą do właścicieli, aby móc rozkopać ją i dostać się do rury, by odciąć dostawę ciepła z zewnątrz. Na to też nie dostaliśmy zgody - wyjaśnia Paweł Iwaszko. O tym, ile dokładnie Jacek Bąk zalega puławskiej spółce ze względu na RODO, prezes OPEC nie chce mówić. - Nie chcemy zarabiać na niczyjej krzywdzie, ale nie możemy sobie pozwolić na to, aby nie wystawić faktury, skoro prawo nas do tego zobowiązuje - podkreśla.

Marta Pietroń

Konflikt między sportowcem a puławskim OPEC-em dotyczy jednego z lokali w tym budynku

Fot.fot. Orlen Oil Motor Lublin

Sprawa stała się głośna w ub. tygodniu i obiegła ogólnopolskie media. A to z tego powodu, że dotyczy byłego reprezentanta Polski w piłce nożnej

Kim jest Jacek Bąk?

To urodzony w Lublinie polski piłkarz, który karierę zaczynał w Motorze Lublin. Potem Grał w Lechu Poznań. Na początku lat 90. został powołany do reprezentacji Polski. W trakcie kariery był związany także z zagranicznymi klubami m.in. Olympique Lyon, RC Lens. Wiosną 2010 r. zakończył karierę.

R E K L A M A

My, Słowianie, RAZEM MOŻEMY WIĘCEJ!

Wesprzyj naszą działalność!

Przekaż 1,5% podatku

KRS 0000873482

Numer telefonu
+48 697 445 034

E-mail
fundacja@fundacjamyslowianie.pl

Adres
Stara Wieś 33 A, 21-345 Borki

Strona www
www.fundacjamyslowianie.pl

Dowiedz się więcej o naszych działaniach skanując kod QR

Nasze projekty

- nagranie filmu o płk. pil. Zdzisławie Krasnodębskim pt. "KRÓL- poznaj legendę";
- "Odlotowa Polska",
- organizacja warsztatów, spotkań, wycieczek dla dzieci i młodzieży;
- organizacja KRÓLewskiego Pikniku Lotniczego;
- współorganizacja cyklicznego Biegu Pamięci Dywizjonu 303;
- Ekranizacja Bajek Słowiańskich

Fundator
ppłk rez. dr Radosław Sałata

Prezes Zarządu Karolina Mazur

Działalność fundacji możesz wesprzeć przekazując darowiznę na realizację celów statutowych, przelewem na numer rachunku **36 8046 1012 2007 0553 0104 0001** lub poprzez szybkie przelewy online dostępne na naszej stronie www.

REG

Do aresztu za znęcanie. Zarzut wygrażanie rodzinie podpaleniem

Policjanci zatrzymali 40-latka, który usłyszał od prokuratora zarzuty fizycznego i psychicznego znęcanie się nad rodziną

W sobotę (23 marca) mieszkanka gm. Kock wezwała policję, bo jej mąż wszczął awanturę.

- Kobieta oświadczyła policjantom, że mąż zachowuje się agresywnie i wszczyna awantury. Mężczyzna wielokrotnie wszczynał awantury domowe, podczas których wyzywał pokrzywdzoną słowami wulgarnymi i powszechnie uznanymi za obelżywe. W ubiegłą sobotę doszło do zdarzenia, które skłoniło zawiadamiającą do zgłoszenia interwencji na policję. Jak się okazało, mąż groził domownikom podpaleniem oraz niebezpiecznym narzędziem - informuje sierżant sztabowy Jagoda Stanicka z KPP w Lubartowie.

Policjanci zatrzymali 40-latka, który usłyszał od prokuratora zarzuty fizycznego i psychicznego znęcanie się nad rodziną. Trafił na trzy miesiące do aresztu.

Znęcanie się nad osobą najbliższą grozi do 5 lat więzienia.

Joanna Niećko

eprasa.pl 4c610bf19a

W Poniatowej ruszyła wycinka drzew, ściągane są już materiały pod budowę miasteczka kontenerowego dla żołnierzy

Będzie armia? Na początek szukają cywili: Logistycy, księgowe, kadrowe i bhp-owcy. Wojsko będzie rekrutować

POWIAT OPOLSKI:
Na pracę w jednostce wojskowej w Poniatowej może liczyć około 40 cywili. Na początek.

Wojsko miało pojawić się w Poniatowej na przełomie minionego i obecnego roku. Tak przynajmniej zapewniali przed wyborami parlamentarnymi politycy PiS, którzy przyjeżdżali do Poniatowej. Na obiecankach jednak się skończyło. Żołnierzy do tej pory nie ma.

Miało już być, a jeszcze nie ma

Najważniejsze jest jednak to, że nowe władze Ministerstwa Obrony Narodowej z planów tworzenia jednostki wojskowej w Poniatowej nie wycofały się. Choć obawa taka przez moment pojawiła się w mieście.

- Nie upatruję tu jakichś złośliwości, że uruchomienie jednostki w Poniatowej nastąpi dopiero w przyszłym roku. Mamy nowe szefostwo resortu obrony narodowej, być może potrzebowali czasu, żeby się rozejrzeć – przypuszcza Paweł Karczmarczyk, burmistrz Poniatowej, którego poślizg ten nie niepokoi.

- Nasze roczne zabiegania o to, aby w mieście powstała jednostka wojskowa, ziściły się. Powołanie dowódcy nowo tworzonej brygady świadczy tylko o tym, że ta brygada zaczyna się formować – mówi dziś z satysfakcją burmistrz.

O przyczynach opóźnień w tworzeniu jednostki wojskowej nie chce się wypowiadać wojsko.

- Zmiana władzy oraz trwające procedury mogą być rozciągnięte w czasie - przyznaje płk Zbigniew Padyjasek. - Nie zmienia to faktu, że od 26 lutego br., wraz z wyznaczeniem mnie na stanowisko dowódcy brygady, ruszyliśmy pełną parą. Nie jest to proces łatwy, dlatego że musimy zacząć od zera. W tej chwili chcemy jak najszybciej dojść do naszych planów, które mamy w tym roku. I nie chciałbym, abyśmy na koniec roku mówili o jakichkolwiek opóźnieniach – dodaje.

Ruszyli z pracami

W Poniatowej mieścić ma się cały sztab główny 18. Brygady Zmotoryzowanej. W ramach tej brygady działać będą obok Poniatowej jeszcze jednostki w Wólce Gościeradowskiej (pow. kraśnicki), Gniewczynie Łańcuckiej (pow. przeorski) oraz dwóch innych lokalizacjach, których pułkownik Padyjasek na razie nie chce jeszcze zdradzać.

płk Zbigniew Padyjasek
dowódca 18. Brygady Zmechanizowanej

- Jeśli chodzi o formowanie jednostki w Poniatowej, jesteśmy na etapie początkowym. Są prowadzone rozmowy z firmami, które będą projektować obiekty koszarowe już docelowo. Ruszyła wycinka drzew, ściągane i gromadzone są już też zasoby pod budowę stricte tymczasowego obozowiska kontenerowego

Jak podkreśla, tworzenie brygady jest procesem niezwykle złożonym. Formowanie brygady rozłożone jest na kilka etapów. A o osiągnięciu pełnej zdolności bojowej będzie można mówić dopiero w 2031 – 2035 roku.

- Jeśli chodzi o formowanie jednostki w Poniatowej, jesteśmy na etapie początkowym. Są prowadzone rozmowy z firmami, które będą projektować obiekty koszarowe już docelowo – przyznaje.

Przygotowania do budowy tymczasowego obozowiska, czyli tzw. miasteczka kontenerowego, już się rozpoczęły. Wojsko stacjonować będzie na terenie dawnej EDY, na działkach przekazanych przez gminę.

- Ruszyła wycinka drzew, ściągane i gromadzone są już też zasoby pod budowę stricte tymczasowego obozowiska kontenerowego – dodaje.

Kiedy staną pierwsze kontenery wojskowe, na razie nie wiadomo.

Kolejnym z zadań, przed jakimi stoi dowództwo brygady, jest pozyskanie i regulacja spraw związanych z gruntami w Poniatowej, które są przewidziane do dalszej rozbudowy kompleksu koszarowego.

Na żołnierzy trzeba poczekać rok

Z zapowiedzi dowódcy 18. Brygady Zmotoryzowanej wynika, że pierwsi żołnierze w Poniatowej pojawią się nie wcześniej jak w połowie przyszłego roku. A ich napływ rozłożony będzie w czasie.

- Liczby, o jakich możemy mówić, to jest od 500 do 900 żołnierzy. Natomiast docelowo jest to około tysiąca osób. I to jest rozłożone na kilka lat – mówi płk Zbigniew Padyjasek.

Razem z głównym sztabem w Poniatowej stacjonować ma batalion dowodzenia, który bezpośrednio zabezpieczać ma dowództwo brygady. Do tego czasu dowództwo i żołnierze działać będą w Lublinie, w użyczonych lokalach 19. Brygady Zmechanizowanej.

- Najpierw do Poniatowej będziemy mieli przeniesioną grupę organizacyjną, która będzie przygotowywać miejsce dla dowództwa i sztabu, jak również inne pododdziały – zapowiada.

W tym roku dowództwo skupia się na tworzeniu batalionu zmotoryzowanego, który będzie stacjonował w Wólce Gościeradowskiej. Na ten rok planowana jest również rozbudowa batalionu w Gniewczycy Łańcuckiej.

- I cały czas rozbudowujemy dowództwo i sztab 18. Brygady Zmotoryzowanej. Mam nadzieję, że w przyszłym roku będziemy pracować już stąd, z obiektu tymczasowego – dodaje.

Zapraszają w swoje szeregi

Dowództwo 18. Brygady chce, aby formacja wpisywała się w społeczność lokalną. Dlatego też duży nacisk zamierza położyć na współpracę ze społecznością m.in. Poniatowej. I już dziś zachęca do wstępowania w szeregi kandydatów na żołnierzy zasadniczej służby zawodowej, z której będą pozyskiwani żołnierze do brygady.

Pracę w wojsku znajdą też pracownicy resortu obrony narodowej.

- Są to etaty dla cywili. Liczymy na to, że z tego środowiska lokalnego przyjdą do nas do pracy osoby, które będą nas zabezpieczać jako pracownicy cywilni. Docelowo będzie to około 40 pracowników cywilnych. Natomiast ta liczba będzie się zwiększać – zaznacza płk Zbigniew Padyjasek. – Obecnie poszukujemy specjalistów od spraw finansów, logistyki, bezpieczeństwa i higieny pracy, kadr i płac. Na tych osobach nam zależy, bo w naszym świecie wojskowym są to specjalności deficytowe – zaznacza.

Rekrutacja do pracy w wojsku ma ruszyć w kwietniu. Ogłoszenia o prowadzonych naborach publikował będzie m.in. Powiatowy Urząd Pracy w Opolu Lubelskim oraz Urząd Miejski w Poniatowej.

Agnieszka Ciekot - Hunek

Wandal podniósł rękę na Matkę Boską z Lipowej. Kapliczka ucierpiała już drugi raz

POWIAT LUBARTOWSKI:
Mężczyzna odpowie za zniszczenie mienia i obrazę uczuć religijnych.

W lutym została zniszczona figura Matki Boskiej w jednej z kapliczek w Lubartowie. Chodzi o kapliczkę przy ul. Lipowej, w pobliżu skrzyżowania z obwodnicą. Sprawca oderwał figurę od podstawy i rozbił.

Odpowie przed sądem

Sprawą zajęli się lubartowscy policjanci. Ustalili, że sprawcą zniszczenia kapliczki jest 43-letni mężczyzna, mieszkaniec Lubartowa. To nie był jego jedyny wyczyn. Okazało się, że uszkodził także samochód zaparkowany na jednej z pobliskich ulic. Spowodował straty na kwotę 800 zł.

- 43-latek już usłyszał zarzut obrażenia uczuć religijnych i zniszczenia mienia. Za popełnione przestępstwa mężczyzna odpowie przed sądem. Za powyższe, grozi mu nawet do pięciu lat pozbawienia wolności - informuje sierż. szt. Jagoda Stanicka z KPP w Lubartowie.

Kapliczka ucierpiała po raz drugi

Ta sama kapliczka została zniszczona w lipcu 2015 r. Wówczas mieszkaniec Lubartowa, Konrad J., wyciągnął ze środka kapliczki figurkę Matki Boskiej i rozbił ją na chodniku. Dzięki interwencji mieszkańców okolicznych domów został od razu schwytany i przewieziony na Policję. Na przesłuchaniu Konrad J. przyznał się do winy i odmówił składania wyjaśnień. Postępowanie zakończyło się skierowaniem do sądu aktu oskarżenia. Wyrok to pół roku więzienia.

Marcin Kusyk

Tak wyglądała kapliczka po ataku w lipcu 2015 r.

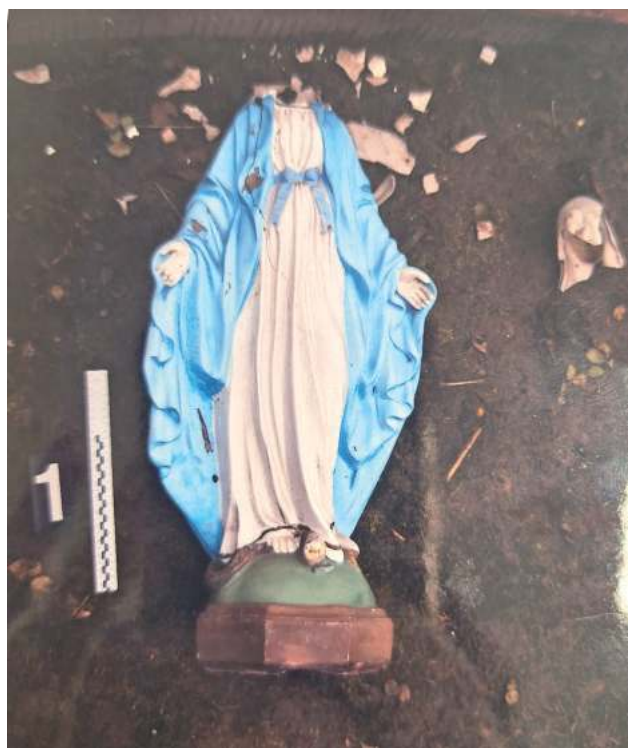

Figurka Matki Boskiej rozbita po lutowym ataku wandala

REG

eprasa.pl 4c610bf19a

M A T E R I A Ł W Y B O R C Z Y

Konfederacja
i Bezpartyjni
SAMORZĄDOWCY

REG

eprasa.pl 4c610bf19a

„Miś” wpadł we własne wnyki. Do akcji wchodzi prokurator

POWIAT RADZYŃSKI, ŁUKOWSKI: Jest śledztwo prokuratury w sprawie działania na szkodę interesu publicznego i prywatnego, czego mieli dopuścić się urzędnicy marszałka, przeprowadzając konkurs na wybór strategii rozwoju lokalnego. W Radzyniu zwycięzcą konkursu został „Miś”, przegrał „Zapiecek”.

Działające od lat LGD w Radzyniu i Łukowie przegrały batalię o środki, które dzielił Urząd Marszałkowski w Lublinie z nowymi LGD kojarzonymi z PiS.Potem do otrzymania środków niezbędne były uchwały rad powiatowych. I tak w powiecie radzyńskim powiatowi radni na mocy dwóch podjętych uchwał zrezygnowali z udziału w Lokalnej Grupie Działania „Zapiecek” (tej działającej od lat) i przystąpili do nowej - LGD „Miś”, w której skład weszli działacze PiS. A to „Miś” wygrał marszałkowski konkurs i otrzymał ok. 10 mln zł dotacji na nową strategię działania na lata 2023-2027.

Jednak wojewoda unieważnił powiatowe uchwały, stwierdzając „istotne naruszenie ustawy o samorządzie”. Stwierdził jasno, że czterech radnych głosowało w swojej sprawie i było to przekroczenie prawa. Chodzi o: wiceprezesa Misia Michała Zająca, Roberta Mazurka, Grzegorza Kowalczyka i Jerzego Bednarczyka.

– Radny nie może brać udziału w głosowaniu, jeżeli dotyczy to jego interesu prawnego – wyjaśniła nam Joanna Szwedo z biura wojewody.

Do akcji wchodzi prokurator

To jednak nie koniec kłopotów LGD „Miś”. Prokuratora Rejonowa Lublin-Południe poinformowała (pismo z 26 marca 2024 r.), że zostało wszczęte śledztwo w sprawie przekroczenia uprawnień i niedopełnienia obowiązków służbowych przez przedstawicieli Zarządu Województwa Lubelskiego oraz Komisji ds. strategii rozwoju lokalnego w Departamencie Rolnictwa i Rozwoju Obszarów Wiejskich Urzędu Marszałkowskiego w Lublinie w związku z przeprowadzeniem konkursu na wybór strategii rozwoju lokalnego.

Prokuratura wskazuje tu na naruszenie regulaminu konkursu oraz niezasadne „faworyzowanie jednych uczestników względem pozostałych – z pominięciem kryteriów merytorycznych – wpływające na wynik konkursu, czym działano na szkodę interesu publicznego (...), a także działano na szkodę interesu prywatnego uczestników konkursu”.

Prokuratura wymienia w tym miejscu Lokalną Grupę Działania „Razem ku lepszej przyszłości” z Łukowa, a także Lokalną Grupę Działania „Zapiecek” w Radzyniu Podlaskim.

– Na tym etapie Urząd Marszałkowski pozostawia dalsze wyjaśnianie sprawy organom ścigania – mówi nam rzecznik marszałka Remigiusz Małecki, proszony o komentarz w tej sprawie.

Argumenty „Zapiecka”

Więcej światła w tej sprawie rzucają pisma, jakie LGD „Zapiecek” skierował do Urzędu Marszałkowskiego – Departamentu Rolnictwa i Rozwoju Obszarów Wiejskich. W jednym z nich wnosi o wznowienie postępowania związanego z oceną dokumentacji złożonej w ramach konkursu na wybór strategii rozwoju lokalnego przez Grupę Działania „Zapiecek” oraz Lokalną Grupę Działania „Miś”.

We wniosku złożonym przez LGD „Miś” września 2023 r. znajdują się dane nieprawdziwe i nierzetelne, „czego jednym z przykładów jest zgłoszenie jako reprezentanta sektora publicznego w gminie Kąkolewnica, śp. Pana Witolda Korulczyka, który zmarł 16 czerwca 2023 r.”

Przytoczmy najważniejsze. „Zapiecek” argumentuje, że „Jarosław Ejsmont powinien być wyłączony z oceny strategii złożonych przez LGD „Zapiecek” oraz LGD „Miś”, ponieważ jego oświadczenie o braku powiązań mogących podważyć zaufanie do jego bezstronności jest w oczywisty sposób niezgodne ze stanem faktycznym”.

„Zapiecek” podkreśla też, że we wniosku złożonym przez LGD „Miś” 4 września 2023 r. znajdują się dane nieprawdziwe i nierzetelne, „czego jednym z przykładów jest zgłoszenie jako reprezentanta sektora publicznego w gminie Kąkolewnica śp. Pana Witolda Korulczyka, który zmarł 16 czerwca 2023 r.”.

– Wiedzą powszechną i niesporną jest, że pan Jarosław Ejsmont jest prezesem Przedsiębiorstwa Usług Komunalnych w Radzyniu Podlaskim, w przeszłości pełnił funkcję m.in. wicestarosty radzyńskiego, sekretarza gminy Radzyń Podlaski, dyrektora oddziału KRUS w Radzyniu Podlaskim. W latach 2018–2023 był radnym Rady Powiatu Radzyńskiego, gdzie należał do klubu radnych Prawa i Sprawiedliwości – argumentuje „Zapiecek”.

I dodaje:

– Wszystkie poprzednio wymienione funkcje pozostają w zupełnie oczywistym związku z jego osobistym i głębokim zaangażowaniem w aktywność polityczną w tejże partii i oznacza to, że pana Jarosława Ejsmonta łączy cały szereg powiązań z osobami zaangażowanymi w tworzenie i funkcjonowanie LGD „Miś”, które pozwalają na sformułowanie daleko idących wątpliwości co do jego bezstronności.

W sprawie reprezentanta sektora publicznego w gminie Kąkolewnica „Zapiecek” ocenia: „(...) nie ma mowy o przypadkowości i jakiejkolwiek pomyłce, albowiem okoliczność śmierci śp. p. Witolda Korulczyka była ponad wszelką wątpliwość znana osobom składającym oświadczenie – np. p. Michał Zając jest wicestarostą Powiatu Radzyńskiego, a śp. p. Korulczyk był członkiem Zarządu Powiatu Radzyńskiego...”.

Z Urzędu Marszałkowskiego nadeszła odpowiedź, że „Zarząd Województwa Lubelskiego wszczyna postępowanie wyjaśniające” w sprawie informacji uzyskanych z „Zapiecka”. I że o wyniku postępowania „Zapiecek” zostanie poinformowany odrębnym pismem.

js, aa

O co chodzi w przypadku Łukowa

Urząd Marszałkowski otrzymał dwa wnioski o finansowanie, oba na kwotę około 11 mln złotych, jednocześnie. Pierwszy z nich dotyczył LGD Razem, która od lat prowadzi działalność na terenie regionu. Drugi wniosek został złożony przez nowo powstałą LGD Ziemi Łukowskiej, która dopiero zaczynała swoją aktywność.

Ostatecznie Urząd Marszałkowski zdecydował się przyznać dofinansowanie nowo powstałemu LGD. Jednym z warunków otrzymania funduszy było przystąpienie organizacji do wszystkich gmin w powiecie. W przypadku braku uchwały Rady Gminy Regulamin konkursu dopuszczał dostarczenie do Zarządu Województwa uchwały Rady Powiatu o członkostwie powiatu w LGD. Jednym słowem, uchwałą Rady Powiatu można włączyć wszystkie gminy do nowej LGD, z pominięciem decyzji Rad Gmin.

Podczas sesji Rady Powiatu Łukowskiego, która odbyła się 9 lutego, dwukrotnie głosowano nad projektem uchwały dotyczącym przystąpienia Powiatu Łukowskiego do LGD Ziemi Łukowskiej. Podczas pierwszego głosowania wyniki nie uzyskały wymaganej większości. Po przerwie przewodniczący Rady Powiatu udzielił głosu radnemu Krzysztofowi Gajowemu, który zgłosił wniosek o reasumpcję głosowania, motywując to omyłką przy oddawaniu głosu. W odpowiedzi przewodniczący zarządził ponowne głosowanie, które zakończyło się przyjęciem uchwały.

Radni Tomasz Sych i Marcin Mateńko zaskarżyli tę uchwałę. Ich skarga została uznana przez wojewodę i przepis nie wszedł w życie.

Jak czytamy w uzasadnieniu decyzji, wydane przez Starostę Łukowskiego wyjaśnienia, które wskazywały na fakt członkostwa radnego Krzysztofa Gajowego w Stowarzyszeniu jako istotną okoliczność dla przeprowadzenia reasumpcji głosowania, nie znajdują potwierdzenia w utrwalonym przebiegu sesji. Tym samym nie istnieją podstawy do uzasadnienia przeprowadzenia ponownego głosowania.

Ostatecznie, zgodnie z ustalonymi procedurami i brakiem merytorycznego uzasadnienia dla ponownego głosowania, stwierdzenie nieważności uchwały jest uzasadnione.

Na niniejsze rozstrzygnięcie przysługuje skarga do Wojewódzkiego Sądu Administracyjnego w Lublinie, złożona w terminie 30 dni od daty jego doręczenia.

Areszt za znęcanie się nad żoną. Przyłożył jej szablę do szyi

LUBLIN: Do aresztu trafił 59-latek podejrzany o znęcanie się nad żoną. Będąc pod działaniem alkoholu, wyzywał żonę oraz uderzał po całym ciele. Przyłożył do jej szyi szablę, grożąc pozbawieniem życia.

W piątek (22 marca) na policję zgłosiła się 60-letnia mieszkanka powiatu ryckiego, która powiadomiła o przestępstwie znęcania ze strony jej męża.

- 59-letni mężczyzna jest podejrzany o znęcanie się nad swoją żoną zarówno fizycznie, jak i psychicznie. Do przemocy miało dochodzić, gdy 59-latek był pod działaniem alkoholu. Wtedy wielokrotnie wszczynał awantury domowe, podczas których wyzywał pokrzywdzoną słowami wulgarnymi i powszechnie uznanymi za obelżywe, wyganiał ją z domu i popychał. W nocy z czwartku na piątek doszło do zdarzenia, które skłoniło zawiadamiającą do zgłoszenia się na policję. Jak się okazało, jej mąż tej nocy szarpał ją, uderzał, a na koniec przyłożył do jej szyi szablę, grożąc jej pozbawieniem życia - informuje aspirant Łukasz Filipek z KPP w Rykach.

Policjanci zatrzymali 59-latka, który usłyszał już zarzuty fizycznego i psychicznego znęcania się nad żoną. Trafił na trzy miesiące do aresztu.

Za znęcanie się nad osobą najbliższą grozi do pięciu lat więzienia.

Joanna Niećko

Fot.KPP Ryki

Mąż szarpał kobietę, uderzał, a na koniec przyłożył do jej szyi szablę, grożąc jej pozbawieniem życia

REG

eprasa.pl 4c610bf19a

Wyjątkowa tradycja wielkanocna

W Janowcu bębnią od setek lat. Bębnienie doczekało się publikacji

Janowiec: Chociaż obrzęd ten w Polsce jest już raczej rzadko spotykany, to mieszkańcy Janowca - jako jedyni na Lubelszczyźnie - jeszcze go kultywują. Ale próżno szukać informacji o początkach janowieckiego wielkanocnego bębnienia. Jest i już!

Wielkanocne bębnienie znane jest głównie na terenach historycznej Małopolski. Jednak ten niezwykły zwyczaj zachował się także wśród mieszkańców Janowca (powiat puławski). Powstała nawet publikacja na ten temat: „Tradycja wielkanocnego bębnienia w Polsce".- Właśnie w Janowcu – gdzie mieści się jeden z naszych oddziałów i okresowo w spichlerzu muzealnym przechowujemy janowiecki „wielkanocny bęben" – zwyczaj ten jest wciąż jeszcze niezwykle żywy - informuje Izabela Andryszczyk, dyrektor Muzeum Nadwiślańskiego w Kazimierzu Dolnym, które zainicjowało powstanie książki.

Tradycję wprowadzili Tatarzy?

Zdaniem mieszkańców Janowca to Tatarzy, którzy zbudowali zamek w ich miejscowości, przywieźli ze sobą w XVI wieku bębny. A mają one symbolizować chwilę, w której z grobu Jezusa z hukiem osunął się kamień. I właśnie z tą nowiną chodzą, bębniąc, od domu do domu. Przy okazji strzelają także z petard - a to na pamiątkę zstąpienia anioła - wśród grzmotów i błyskawic. Ale tak naprawdę nikt nie wie, kiedy wielkanocne bębnienie w Janowcu zagościło po raz pierwszy. Nie mówią o tym także żadne źródła historyczne, więc początki tej tradycji na zawsze owiane zostaną tajemnicą. Polegać możemy jedynie na ustnych przekazach mieszkańców.Poza Janowcem zwyczaj ten żywy jest m.in. w Iłży (woj. mazowieckie), ale tam funkcjonuje pod nazwą „barabanienie wielkanocne".

Ruszają w Wielką Sobotę po zmroku

A w Janowcu tradycyjne bębnienie odbywa się w Wielką Sobotę. Po zmroku, około godz. 19 lub 20 depozytariusze i mieszkańcy spotykają się przy cmentarzu parafialnym. Mają ze sobą bęben oraz pochodnie. Początek trasy nie jest przypadkowy - ma na celu uhonorowanie dusz przodków, dlatego to właśnie przy cmentarzu usłyszeć można pierwsze uderzenia w bęben. A później bębniarze całą noc obchodzą janowieckie domy, „obębniając" każdy z nich. W ten sposób obwieszczają zmartwychwstanie Chrystusa i zapewniają mieszkańcom szczęście. Przy okazji są częstowani przez gospodarzy czymś do jedzenia lub picia. Zgodnie z tradycją, kto nie przyjmie bębniarzy, liczyć się musi z nieszczęściem lub... psikusem! Dawniej takim gospodarzom np. zdejmowano bramę, którą odnajdywali kilka ulic dalej. Obecnie psikusy nie są praktykowane. Warte podkreślenia jest także to, że bębnić może każdy. Ale z zachowaniem należytego szacunku dla... bębna. Dlatego też osoba, która po raz pierwszy miała uczestniczyć w wielkanocnym bębnieniu w Janowcu, musiała ucałować instrument. Ale nie było to łatwe, bo w tym samym czasie bębniarze uderzali w bęben, więc nowicjusz czuł na ustach jego wibracje.

Agnieszka Gołębiowska

Tradycja Bębna Wielkanocnego w Janowcu, lata 90. XX w. (fot. M. Spóz, zb. Towarzystwa Przyjaciół Janowca)

Obecnie depozytariuszem janowieckiej tradycji i opiekunem bębna jest Paweł Kowalski. Jest on również aktywnym bębniarzem.

Publikacja „Tradycja wielkanocnego bębnienia w Polsce" powstała pod redakcją profesora Jana Adamowskiego. Dostępna jest wyłącznie w wersji elektronicznej na stronie Muzeum Nadwiślańskiego w Kazimierzu Dolnym (wystarczy wpisać w wyszukiwarce: Bebnienie-wielkanocne_wersja-elektroniczna-pdf). Można ją pobrać bezpłatnie.

Co grozi janowieckiej tradycji wielkanocnego bębnienia? M.in. globalizacja, urbanizacja, migracje mieszkańców. W ten sposób zapominamy o wielu tradycjach. Jednym ze sposobów ochrony tego zwyczaju jest wpisanie go na Krajową Listę Niematerialnego Dziedzictwa Kulturowego UNESCO. W ubiegłym roku na tę listę trafiło m.in. „Barabanienie wielkanocne w Iłży".

Podobne zwyczaje spotkać można jeszcze w Iwaniskach i Czermnie (woj. świętokrzyskie), Iłży (woj. mazowieckie), Zakrzówku (woj. lubelskie) oraz w Wielopolu Skrzyńskim (podkarpackie).

TV DODATEK

PIĄTEK • 5 kwietnia

TVP 1

04:45 Dziedzictwo - serial, Turcja
05:35 Złoty chłopak - serial obycz., 2022
06:30 Audycje Wyborcze
07:00 Transmisja Mszy Świętej
07:30 Agape Blisko Ciebie - magazyn
08:00 Wydział kryminalny Kitzbühel - serial krym.
08:50 Ranczo - serial obycz.,
09:45 Komisarz Alex - serial krym.
10:45 Ojciec Mateusz - serial
11:35 Okrasa łamie przepisy - magazyn kulinarny
12:10 Agrobiznes; Agropogoda - magazyn
12:35 Rok w ogrodzie Extra - magazyn
12:55 Natura w Jedynce - Zwierzęta w ruchu - dok., Austria, 2022
14:00 Złoty chłopak - serial obycz., 2022
14:50 Jaka to melodia?

15:25 Gra słów. Krzyżówka
15:55 Dziedzictwo - serial, Turcja
16:45 Audycje Wyborcze
17:00 Teleexpress; Pogoda
17:20 Jaka to melodia?
17:55 Klan - telenowela TVP
18:25 Leśniczówka - serial obycz.
19:00 Jeden z dziesięciu - telet.
19:30 Program inform. 19.30
19:55 Gość 19.30
20:05 Pogoda; Sport
20:15 Reporterzy - magazyn
20:35 Będziemy mieszkać razem - serial obycz., 2023
21:35 Kingsajz - kom., Polska, 1988
23:35 Matylda - serial kostium.
01:30 Uwięzieni - thriller, Wlk. Bryt., USA, 2012
03:25 Pogrzebany - dram., Franc., Hiszp., 2010
05:10 Tacy byliśmy - Perfect

TVP 2

04:15 Na dobre i na złe - serial obyczajowy
05:10 M jak miłość - serial, 2020
06:00 Audycje Wyborcze
06:25 Anna Dymna - spotkajmy się
06:55 Na sygnale - serial fabularyzowany
07:30 Pytanie na śniadanie - w tym: Pogoda Flesz
11:15 Operacja zdrowie - magazyn medyczny
11:50 Dla niesłyszących - Barwy szczęścia - serial obycz., 2024
12:30 Koło fortuny - teleturniej
13:15 Akacjowa 38 - serial kostiumowy, 2016
14:05 Va Banque - teleturniej
14:40 Audycje Wyborcze
15:00 Koło Fortuny - extra - teleturniej
15:05 Górscy ratownicy - serial obyczajowy, Niemcy, 2023

16:00 Koło fortuny - teleturniej
16:35 Familiada - teleturniej
17:15 Zakazany owoc - serial obyczajowy, Turcja, 2020
18:10 Va Banque - teleturniej
18:45 Akacjowa 38 - serial kostiumowy, 2016
19:35 Barwy szczęścia - serial obycz., 2024
20:50 Kombii na dobry wieczór - widowisko muzyczne
21:55 To jest grane - magazyn muzyczny
22:30 Panorama
23:10 Kino relaks - Status: singiel - kom., Franc., 2018
01:00 Człowiek ze złotym pistoletem - sens., Wlk. Bryt., 1974
03:10 Ilu miałaś facetów? - kom., USA, 2011

TVN

05:40 Uwaga! - program interw.
05:55 Ukryta prawda - program obyczajowy
06:50 Kuchenne rewolucje - program kulinarno-rozrywkowy
07:45 Dzień Dobry TVN - magazyn
11:30 Kuchenne rewolucje - program kulinarno-rozrywkowy
12:35 Ukryta prawda - program obyczajowy
14:45 Detektywi - program krym.
15:45 Doradca smaku - program kulinarny
15:50 Kuchenne rewolucje - program kulinarno-rozrywkowy
16:55 Ukryta prawda - program obyczajowy
18:00 Detektywi - program krym.
19:00 Fakty
19:30 Sport; Pogoda

19:50 Uwaga! - program interwencyjny
20:00 Jurassic World: Upadłe królestwo - przyg., USA, 2018. Świat lęka się dinozaurów. A może to dinozaury powinny obawiać się ludzi?
22:55 Matrix - SF, USA, 1999 ●
01:35 Kuba Wojewódzki - talk-show
02:40 Dowody zbrodni - serial krym., USA
03:35 Uwaga! - program interwencyjny
03:50 Nauka jazdy - reality show
04:15 Recepta na stary dom - program edukacyjny
04:40 Jak to jest zrobione? - serial popularnonaukowy
05:05 Kto was tak urządził

POLSAT

06:00 Nowy dzień z Polsat News
08:40 Malanowski i Partnerzy - serial kryminalny
09:40 Sekrety rodziny - program obyczajowy
10:40 Dlaczego ja? - serial paradokumentalny
11:40 Gliniarze - serial paradokumentalny
12:50 Wydarzenia - program informacyjny
13:20 Interwencja - magazyn reporterów
13:40 Trudne sprawy - program obyczajowy
14:40 Dlaczego ja? - serial paradokumentalny
15:50 Wydarzenia - program informacyjny
16:10 Pogoda
16:15 Interwencja - magazyn reporterów
16:30 Na ratunek 112 - serial obyczajowy
17:00 Gliniarze - serial paradokumentalny

18:00 Pierwsza miłość - serial obyczajowy
18:50 Wydarzenia
19:25 Gość Wydarzeń
19:45 Sport; Pogoda
20:05 Twoja Twarz Brzmi Znajomo - program muzyczno-rozrywkowy
22:10 Bracia - serial obyczajowy
23:10 Hellboy - akcja, fantasy, USA, 2004
01:55 Snajper 3 - akcja, USA, 2004. Thomas Beckett jest najlepszym snajperem w amerykańskich oddziałach marines. Teraz Beckett musi stawić czoła najgroźniejszemu wrogowi...
03:45 Świat według Kiepskich - serial komediowy
04:40 Disco Gramy
05:25 Telezakupy TV Okazje

TVP Kultura

08:00 Muzyczne poranki
08:20 Wędrowiec Polski - Sandomierz - reportaż
09:00 Pogranicze w ogniu - serial, 1991
10:10 Być albo nie być - kom., USA, 1942. Lekka komedia, której treścią jest walka polskiego podziemia z Niemcami
12:00 Słowobranie - magazyn
12:40 Legendy opery - Mario Lanza - dok., Wlk. Bryt., 2018
14:00 Trzeci człowiek -krym., Wlk. Bryt., 1949
15:55 Recital piosenek Jacquesa Brela - 1966
16:40 „Wyspa Brel" - piosenki Jacquesa Brela - koncert, 2004
17:40 Symfonia fabryki Ursus - dok., Polska, 2018
18:50 Reżyserzy - Quentin Tarantino - dok., Wlk. Bryt., 2018

19:40 Informacje kulturalne
20:00 Wieczór kinomana - Wstęp do filmu - Bez skazy
20:05 Wieczór kinomana - Bez skazy - kom. krym., USA, 1999
22:15 Hala odlotów - magazyn kulturalno-społeczny
23:20 07 zgłoś się - serial krym., 1978
00:35 Czwartkowy klub filmowy - Zawodowiec - western, Włochy, Hiszp., 1968
02:30 Noc krótkich filmów - We Have One Heart • Buty ojca - filmy anim.
03:15 Kino nocne - Tylko raz żyjemy - fab., USA, 1937
04:55 Teledyski
05:25 Afisz kulturalny ekstra

TV Puls

06:00 Gliniarz i prokurator - Bezdomna dziewczyna, która kradnie portfel Jake'a doprowadza go do groźnego fałszerza.
08:00 Kobra - oddział specjalny - serial kryminalny
10:00 Zbuntowany anioł - serial obyczajowy
12:00 Miasteczka. Nie ufaj nikomu - 35-letni Bartek pracuje przy remontach. Od kilku miesięcy spotyka się z Andżeliką, atrakcyjną i zamożną prawniczką. Bartek czuje, że Andżelika wstydzi się go, bo jest biedny i niewykształcony
13:00 Lombard. Życie pod zastaw - paradokument
16:00 Miasteczka. Nie ufaj nikomu - serial paradokumentalny
18:00 Lombard. Życie pod zastaw - paradokument

20:00 90 minut do śmierci - akcja, USA, 2021. Trzy miliony dolarów zostają ukryte w opuszczonym szpitalu. Strażnik więzienny zrobi wszystko, by zdobyć te pieniądze na leczenie swojej córki, zanim budynek zostanie zrównany z ziemią.
21:50 Bodyguard zawodowiec - akcja, USA, 2017. Michael Bryce (Ryan Reynolds) uznawany jest za najlepszego ochroniarza na świecie. Jednak tym razem mężczyzna dostaje zadanie, któremu może nie sprostać...
00:10 Pitbull. Nowe Porządki - akcja, Polska, 2016
03:00 Dyżur - serial medyczny
04:00 Menu na miarę
05:00 Dyżur - serial medyczny

TVN 7

05:00 Szkoła - Licealista z 1c, Wojtek Pyrek, chce poderwać Mariannę Chotecką. Niespodziewanie dla niego dziewczyna staje się zagorzałą fanką muzyki metalowej...
06:55 Szpital - program obycz.
07:55 Ukryta prawda - program obyczajowy
11:00 Detektywi - program krym.
12:00 W-11 Wydział Śledczy - program kryminalny
12:45 Szpital - Pacjentką dr Anny Nowickiej jest dziewczyna wciąż zakochana w chłopaku, który rzucił ją dla innej.
13:50 Sąd rodzinny - program sądowy
14:50 Sędzia Anna Maria Wesołowska - serial sądowy
16:55 Zagadki losu - program obyczajowy

17:55 Szpital - program obycz.
18:55 Ukryta prawda
20:00 Nie wszystko złoto, co się świeci - przyg., USA, 2008. Ben Finnegan zaprzepaścił w swoim życiu małżeństwo z piękną Tess, własny biznes i szczęście rodzinne, a wszystko z powodu obsesji jaka go opętała przez laty - chce odnaleźć wrak galeonu ze skarbem.
22:25 Aquaman - przyg., USA, Australia, 2018
01:20 Step Up: Wszyscy na parkiet - film musical, USA, 2014
03:25 Hotel Paradise - reality show
04:15 Medium z Long Island - paradokument

TV 4

06:00 Łowcy skarbów. Kto da więcej **08:00** Dlaczego ja? - serial paradokumentalny **10:00** Trudne sprawy - program obyczajowy **12:00** Policjantki i Policjanci **13:00** Gliniarze **14:00** Na ratunek 112 - serial obyczajowy **15:00** Pomóż mi - serial fabularyz. **16:00** Policjantki i Policjanci **18:00** Łowcy skarbów. Kto da więcej **19:00** Policjantki i Policjanci **20:00** Sprawiedliwi - Wydział Kryminalny **21:00** Pamiętniki z wakacji - serial obycz. **22:00** Love Island. Wyspa miłości - reality show **23:05** Sprawiedliwi - Wydział Kryminalny **01:05** STOP Drogówka **02:05** Interwencja - magazyn reporterów **02:25** Love Island. Wyspa miłości - reality show **03:25** Disco Polo Life **04:25** Top 10 - Lista Przebojów **05:30** Telezakupy TV Okazje

TV Trwam

09:35 Św. na każdy dzień **09:45** Jestem Mamą **10:00** Inf. dnia **10:15** Ze Swojczan do wolności **11:05** Wypłyń na głębię **11:25** Głos Polski **11:45** Życie wg. św. Jana Pawła II **12:00** Regina Coeli **12:03** Inf. dnia **12:20** Rotmistrz Pilecki - przywrócenie pamięci **12:55** Życie lasu **13:30** Msza św. **14:30** Drzwi do lasu **14:55** Słowo życia **15:00** Modlitwa do Bożego Miłosierdzia **15:20** Mocni w Wierze **15:50** Ma się rozumieć **16:00** Inf. dnia **16:10** Siódmy Sakrament **16:40** Prosto o gosp. **17:00** Dom Paderewskiego w Ojczyźnie **17:30** Geopolityka **17:55** Poczet Wlk. Polaków **18:00** Regina Coeli **18:05** Inf. dnia **18:15** Westerplatte Młodych **19:00** Warto zauważyć... **19:30** Brat Franciszek **20:00** Inf. dnia **20:20** Różaniec **20:50** Myśląc Ojczyzna **21:00** Apel Jasnog. **21:20** Inf. dnia **21:40** Polski Punkt Widzenia

REG

eprasa.pl 4c610bf19a

SOBOTA • 6 kwietnia

TVP 1

05:45 Balans bieli - magazyn
06:20 Panna z mokrą głową - serial, 1994
07:00 Transmisja Mszy Świętej
07:40 Rok w ogrodzie
08:05 Rok w ogrodzie Extra - magazyn
08:20 Pełnosprawni - magazyn dla niepełnosprawnych
08:50 Komisarz Alex - serial krym.
09:50 Ojciec Mateusz - serial
10:45 Tajemniczy ogród - fab., Wlk. Bryt., Franc., 2020
12:35 Gwiazdy w południe - Był tu Willie Boy - western, USA, 1969
14:25 Okrasa łamie przepisy - magazyn kulinarny
15:00 Miłość i medycyna - serial obyczajowy, Dania, 2018
15:55 Sanatorium miłości - reality show
17:00 Teleexpress
17:20 Pogoda

17:35 Ojciec Mateusz - serial
18:25 Kulisy serialu Ojciec Mateusz - felieton
18:40 Jaka to melodia? - teleturniej muzyczny
19:30 Program informacyjny 19.30
19:50 Gość 19.30
20:05 Pogoda
20:10 Sport
20:20 Komisarz Alex - serial krym.
21:20 Hit na sobotę - Sicario - dram., USA, 2015
23:30 M jak morderca - thriller, USA, 2017
01:20 Kingsajz - kom., Polska, 1988
03:20 Jaka to melodia? - teleturniej muzyczny
04:20 Bolero, hit wszech czasów - dok., Franc., 2019

TVP 2

05:00 Dla niesłyszących - Barwy szczęścia - serial obyczajowy, Polska, 2024
06:35 Dla niesłyszących - M jak miłość - serial obyczajowy, Polska, 2024
07:30 Pytanie na śniadanie - w tym: Pogoda Flesz
11:25 To jest grane - magazyn muzyczny
12:00 Aktualny profil - obycz., Kan., USA, 2017
14:00 Familiada - teleturniej
14:35 Koło fortuny - teleturniej
15:15 Szansa na sukces. Opole 2024 - widowisko muzyczne
16:20 Na dobre i na złe - serial obyczajowy
17:25 no... wiadomo - magazyn twórców internetowych
17:55 Słowo na niedzielę - program ewangelizacyjny
18:10 Va Banque - teleturniej

18:45 Akacjowa 38 - serial
19:40 Ja to mam szczęście! - ulubione skecze
20:00 The Voice Kids - Bitwa - widowisko muzyczne
22:20 Panorama
22:55 Kombii na dobry wieczór - widowisko muzyczne
23:50 Włamanie na śniadanie - kom. sens., USA, 2001. Joe Blake i Terry Collins to dwaj uciekinierzy z więzienia, którzy trafili tam za napady na banki. Odzyskawszy wolność, chcą zacząć nowe życie i pragną założyć nocny klub. Niestety, takie przedsięwzięcie wymaga sporo gotówki...
02:05 Legend - dram., USA, Wlk. Bryt., Franc., 2015
04:25 Rodzinka.pl - serial kom.

TVN

05:40 Uwaga! - program interwencyjny
05:55 Bitwa o gości - program rozrywkowy
06:45 Kuchenne rewolucje - program kulinarno-rozrywkowy
07:45 Dzień Dobry TVN - magazyn
11:30 Na Wspólnej Omnibus - serial obyczajowy, Polska
13:25 Niezwykłe Stany Prokopa - program podróżniczo-rozrywkowy
14:00 Dora i miasto złota - przyg., USA, Australia, 2019
16:15 MasterChef Nastolatki - program kulinarno-rozrywkowy
17:55 Kuchenne rewolucje - program kulinarno-rozrywkowy
19:00 Fakty
19:25 Sport; Pogoda
19:45 Uwaga! - program interw.

20:00 Mam talent - program muzyczno-rozrywkowy
21:50 Bohemian Rhapsody - obycz., USA, Wlk. Bryt., 2018. Filmowa biografia Freddiego Mercury'ego i zespołu Queen nie jest kolorową laurką, a opowieścią o rodzinie, braterstwie i potrzebie miłości w brutalnym świecie showbiznesu.
00:35 Meg - film katastroficzny, USA, Chiny, 2018
02:45 Rzeczy, których nie nauczyła mnie matka - serial, Polska
03:15 Szpital - program obycz.
04:05 Uwaga! - program interw.
04:20 Nauka jazdy - reality show
04:45 Recepta na stary dom
05:10 Kto was tak urządził

POLSAT

06:00 Nowy dzień z Polsat News
07:50 Fernando - anim., USA, 2017
10:05 Ewa gotuje - program kulinarny
10:35 Nasz Nowy Dom - program rozrywkowy
11:35 Nasze Magiczne Encanto - anim., familijny, USA, 2021
13:40 Polacy za granicą - spotkania z ciekawymi ludźmi
14:40 Rolnicy. Podlasie
15:40 Dagmara szuka męża - serial obyczajowy
16:45 Więzienie kobiet - program paradokumentalny
17:45 Chłopaki do wzięcia - serial paradokumentalny
18:50 Wydarzenia - program informacyjny
19:15 Prezydenci i Premierzy - rozmowy Jarosława Gugały
19:45 Sport; Pogoda

20:00 Epoka lodowcowa 3: Era dinozaurów - anim., USA, 2009
22:05 Głębia strachu - SF, thriller, USA, 2020
00:10 American Hustle - dram., krym., USA, 2013. historię błyskotliwego oszusta Irvinga Rosenfelda (Christian Bale), który wraz z partnerką i kochanką, Brytyjką Sydney Prosser (Amy Adams) zostaje zmuszony do pracy dla niezrównoważonego agenta FBI Richiego DiMaso (Bradley Cooper).
03:10 Świat według Kiepskich - serial komediowy
04:40 Disco Gramy - program muzyczny
05:25 Telezakupy TV Okazje

TVP Kultura

08:00 Pejzaż bez Ciebie - Krzysztof Klenczon - koncert, 2005
08:55 Tamte lata, tamte dni - Ewa Kasprzyk - magazyn
09:35 Serialowa nostalgia - Rodzina Leśniewskich - serial przygodowy TVP, 1978
10:55 Kromer Festival Biecz 2023 - Między Krakowem a Wenecją - koncert
12:15 Słowobranie - magazyn
12:50 Dokument tygodnia - Caravaggio, król światła i cienia - dok., Franc., 2016
13:55 Chłopcy - obycz., Polska, 1973
15:35 Faraon - dram., Polska, 1965
18:15 Retro kino - Jak zabić starszą panią - kom. krym., Wlk. Bryt., 1955

20:00 Bilet do kina - Jestem najlepsza. Ja, Tonya - biograficzny, dramat, USA, 2017. Historia kariery amerykańskiej łyżwiarki, której marzeniem było zdobyć olimpijski medal. Czas pokaże, że Tonya Harding jest zdolna do wszystkiego, by osiągnąć cel.
22:10 Jazz.pl - Mateusz Pałka Trio - koncert, 2023
23:40 Wieczór kinomana - Bez skazy - fab., USA, 1999
01:45 Kino nocne - Volver - dram., Hiszp., 2006 ●
03:55 Kobro, Strzemiński. Opowieść fantastyczna. - dok. fabularyzowany, 2018
04:55 Teledyski
05:15 Podróże z historią - dok.

TV Puls

06:00 Taki jest świat - przegląd wydarzeń z całego globu.
07:00 Miasteczka. Nie ufaj nikomu - W związku ze śmiercią mamy, 40-letni Jarek po jedenastu latach spędzonych w Holandii wraca do rodzinnego miasteczka. Razem z nim przyjeżdża jego nowa partnerka, Milena. Pewnego dnia...
10:00 Lombard. Życie pod zastaw - 50-letnia Rita wychodzi z więzienia po 8 latach odsiadki za zabójstwo męża. W lombardzie chce kupić telefon i jakiś drobiazg dla 17-letniej córki Ilony. Andżelika znajduje dla niej niedrogą bransoletkę z motylami, które, jak wynikało z rozmowy, dziewczynka uwielbiała w dzieciństwie.

20:00 355 - akcja, USA, Chiny, 2022. Penelope Cruz ratuje świat jako jedna z najlepszych agentek wywiadu!
22:25 Jeden gniewny człowiek - akcja, USA, Wlk. Bryt., 2021. W ostatnim czasie kilka konwojów pieniędzy zostało napadniętych, a ekipa ochraniająca - zabita H, (Jason Statham), nowy pracownik, ma za zadanie zadbać o bezpieczeństwo konwojów. Będzie się działo...
01:00 12 rund 3 - akcja, USA, 2015
03:00 Dyżur - serial medyczny
03:40 Taki jest świat - przegląd wydarzeń z całego globu.
04:20 Menu na miarę
05:00 Dyżur - serial medyczny

TVN 7

05:00 Szkoła - Adam Klimowicz z 3a gimnazjum jest pod wrażeniem paczki trzech licealistów. Zazdrości im męskiej przyjaźni...
06:00 Wiza na miłość - serial paradokumentalny
07:00 Batwheels I - animacja
07:40 Miś Yogi - film rodzinny, USA, N. Zel., 2010
09:20 Ukryta prawda - program obyczajowy
12:35 Detektywi - Detektywów prosi o pomoc matka 18-letniej Oliwii, która zaginęła. Wiadomo, że dziewczyna miała spotkać się z chłopakiem, ale do spotkania nie doszło.
13:35 Ugotowani w parach - turniej kulinarny
14:40 Niezwykłe przygody Adele Blanc-Sec - przyg., Franc., USA, 2010
16:55 Aquaman - przyg., USA, Australia, 2018

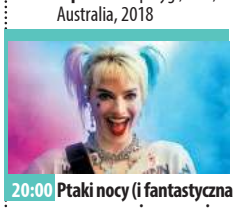

20:00 Ptaki nocy (i fantastyczna emancypacja pewnej Harley Quinn)- akcja, SF, USA, 2020. Cztery diametralnie różne kobiety nagle muszą współpracować, aby pokonać wspólnego wroga.
22:30 Bardzo Dziki Zachód - western, USA, 1999
00:35 Ostatni pasażer - sens., Wlk. Bryt., 2013. Pędzący, londyński pociąg zostaje uprowadzony przez psychopatę. Grupa pasażerów próbuje powstrzymać szaleńca.
02:30 Medium z Long Island - paradokument
03:00 Mieszkając z duchem - program paradokument.
03:55 Druga strona medalu - talk-show

TV 4

06:00 Galileo - ciekawostki popularnonaukowe, intrygujące zagadki ze świata nauki i techniki **11:00** Mission: Impossible 2 - sens., USA, Niemcy, 2000 **13:40** Agent XXL - komedia sensacyjna, USA, Niemcy, 2000
15:45 13 posterunek 2 - serial komediowy **17:00** Policjantki i Policjanci - serial paradokumentalny **21:00** Sprawiedliwi - Wydział Kryminalny - serial policyjny
00:00 Obcy 3 - horror, SF, USA, 1992. Kapsuła ratunkowa, w której dryfują bohaterowie poprzedniej części - Ripley, mała Newt, kapral Hicks i android Bishop - rozbija się na planecie Fiorina 161 **02:25** STOP Drogówka - serial policyjny **03:25** Disco Polo Life **04:25** Top 10 - Lista Przebojów **05:30** Telezakupy TV Okazje

TV Trwam

09:00 Dar Wiary **10:00** Inf. dnia **10:15** Retrospekcja **10:35** Słowo życia **10:40** Polski Punkt Widzenia **11:00** Peregrynacja Ikony Nawiedzenia NMP Częstochowskiej **13:20** Ocalić od zapomnienia **13:30** Msza św. **14:30** Przegląd Tyg. „Niedziela"
14:35 Słowo życia **14:40** Św. na każdy dzień **14:45** Jak wygrać małżeństwo? **15:00** Polskie dziedzictwo **15:30** Wierzę w Boga **15:50** Krótka Historia Zbawienia **16:00** Inf. dnia **16:10** Historia PL **17:00** Z Parlamentu Europ. **17:30** Nowa Ewangelizacja
17:55 Poczet Wlk. Polaków **18:00** Regina Coeli **18:05** Inf. dnia **18:15** W naszej Rodzinie **19:25** Św. na każdy dzień **19:30** Manna z Nieba **19:45** Modlitwa z udziałem dzieci **20:00** Inf. dnia **20:20** Różaniec **20:50** Myśląc Ojczyzna **21:00** Apel Jasnog. **21:20** Inf. dnia **21:40** Polski Punkt Widzenia

NIEDZIELA • 7 kwietnia

TVP 1

05:30 Sprawa dla reportera
06:20 Słownik polsko@polski - talk - show prof. Jana Miodka, 2024
06:55 Słowo na niedzielę
07:00 Transmisja Mszy Świętej
08:00 Tydzień
08:30 Eroica - dram., Polska, 1957
10:00 Transmisja Mszy Świętej
11:55 Między ziemią a niebem
12:00 Regina Coeli, Watykan
12:15 Między ziemią a niebem
12:45 Misja Brazylia - Rezerwat Indian - rep.
13:05 BBC w Jedynce - Serengeti II - dok., Wlk. Bryt., 2021
14:10 Klan Kennedych - serial, Kan., 2011
15:05 Dom - serial, 1982
17:00 Teleexpress
17:20 Pogoda
17:35 Komisarz Alex - serial krym.

18:40 Jaka to melodia? - teleturniej muzyczny
19:30 Program inform. 19.30
19:55 Pogoda
20:00 Sport
20:10 Matylda - serial kostiumowy, 2024
20:55 Wieczór wyborczy
22:00 Sanatorium miłości - reality show
22:55 Sanatorium miłości. Kulisy programu - felieton
23:05 Podwójne kłopoty - kom., Czechy, 2018
00:40 Sicario - dramat, kryminał, USA, 2015
02:55 Jaka to melodia? - teleturniej muzyczny
03:50 Królowa: Władczyni i Matka - dok., Wlk. Bryt., 2022

TVP 2

05:30 Dla niesłyszących - Barwy szczęścia - serial obycz., 2024
06:35 Dla niesłyszących - M jak miłość - serial, 2024
07:30 Pytanie na śniadanie - w tym: Pogoda Flesz
11:35 The Voice Kids - Bitwa - widowisko muzyczne
13:10 The Voice Kids - Bitwa Sing Off - widowisko muzyczne
14:00 Familiada - teleturniej
14:35 Koło fortuny - teleturniej
15:15 Szansa na sukces. Opole 2024 - widowisko muzyczne
16:15 Tak to leciało - teleturniej muzyczny
17:15 Człowiek ze złotym pistoletem - sens., Wlk. Bryt., 1974
19:25 Rodzinka.pl - serial komediowy

20:00 Jak zostać królem - komediodramat, USA, Wlk. Bryt., 2009
22:10 Panorama
22:50 Obietnica - serial kryminalny, Franc., Belgia, 2020
00:05 Kino bez granic - Siła marzeń - dramat, muzyczny, Wlk. Bryt., 2018. 23-letnia Rose - Lynn Harlan (Jessie Buckley), wychodzi z więzienia po odsiedzeniu wyroku. Rose znajduje zatrudnienie jako sprzątaczka w domu Susannah, ale nie rezygnuje z marzeń o śpiewaniu...
01:45 Ludzie i bogowie - serial, 2020
02:35 Joanna - dram., Polska, 2010

TVN

05:40 Uwaga! - program interwencyjny
05:55 Wyluzuj, Scooby-Doo! - serial animowany, USA
06:45 Kuchenne rewolucje - program kulinarno-rozrywkowy
07:45 Dzień Dobry TVN - magazyn
11:15 Niezwykłe Stany Prokopa - program podróżniczo-rozrywkowy
11:50 Co za tydzień - magazyn rozrywkowy
12:20 Mam talent - program muzyczno-rozrywkowy
14:10 Jurassic World: Upadłe królestwo - przyg., USA, 2018
16:40 Autentyczni
17:25 The Traitors. Zdrajcy - reality-show
19:00 Fakty
19:25 Sport; Pogoda
19:45 Uwaga! - program interwencyjny

20:00 MasterChef Nastolatki - program kulinarno-rozrywkowy
21:35 Reminiscencja - sens., USA, 2021
23:55 Czas na Show. Drag Me Out - reality show
01:05 Dziewczyna z pociągu - sens., Wlk. Bryt., Indie, 2016
03:10 Szpital - program obycz.
03:55 Uwaga! - program interwencyjny
04:10 Nauka jazdy - reality show
04:35 Recepta na stary dom - program edukacyjny
04:55 Jak to jest zrobione? - serial popularnonaukowy, Kanada
05:20 Kto was tak urządził - program poradnikowy

POLSAT

06:00 Nowy dzień z Polsat News
07:40 Rio 2 - anim., USA, 2014
09:40 Epoka lodowcowa 3: Era dinozaurów - anim., USA, 2009
11:40 Disney. Koncert spełnionych życzeń.
13:40 Ninja Warrior Polska - program rozrywkowy
15:40 Twoja Twarz Brzmi Znajomo - program muzyczno-rozrywkowy
17:40 Nasz Nowy Dom - program rozrywkowy
18:50 Wydarzenia - program informacyjny
19:20 Sport; Pogoda
19:30 Państwo w Państwie - program interwencyjny
20:05 Dancing with the Stars. Taniec z Gwiazdami - program taneczno-rozrywkowy
22:25 Planeta Singli. Osiem historii - serial kom., Polska, 2021

23:40 Salt - akcja, USA, 2010. Angeline Jolie wciela się w postać oficera CIA, Evelyn Salt. Ta bohaterka złożyła przysięgę służby dla ojczyzny. Jej lojalność została jednak wystawiona na próbę...
01:50 Mały - kom., USA, 2006. Uciekając przed policją po kradzieży bajecznego diamentu, Calvin Simms (Marlon Wayans), który jest liliputem i jego tępy partner Percy, podrzucają bezcenny kamień do torebki Vanessy Edwards...
03:55 Świat według Kiepskich - serial komediowy
04:40 Disco Gramy - program muzyczny
05:25 Telezakupy TV Okazje

TVP Kultura

08:00 Liturgia prawosławna z Soboru Św. Trójcy w Hajnówce, 2021
09:25 Mary Aldwyth - sztuka kolażu - dok., USA, 2022
10:55 Od ucha do ucha - Bujać w obłokach - anim., Franc., 2013
11:00 Od ucha do ucha - Parasolki, Hiszp., Franc., 2020
11:25 Francuskie śniadanie - Thierry Śmiałek - serial przygodowo-historyczny, Franc., 1963
12:40 Tamte lata, tamte dni - Ewa Kasprzyk - magazyn
13:20 Fanfan Tulipan - przyg., Franc., Włochy, 1951
15:10 Księga Przestrzeni - Domek z ogródkiem
15:55 Serialowa nostalgia - Rodzina Leśniewskich - serial przygod. TVP, 1978
17:15 Niedziela z... Jerzym Maksymiukiem

20:00 Rob Roy - film przygodowo-historyczny, Wlk. Bryt., USA, 1995
22:25 Więcej niż fikcja - Jeszcze dzień życia - anim., Franc., Polska, Hiszp., Niemcy, Belgia, 2018
24:00 Noc krótkich filmów - We Have One Heart • Buty ojca - filmy anim.
00:50 Kino nocne - Jestem najlepsza. Ja, Tonya - biograficzny, dramat, USA, 2017
03:00 Reżyserzy - Quentin Tarantino - dok., Wlk. Bryt., 2018
03:50 Niedziela z... Jerzym Maksymiukiem
04:45 Teledyski
05:05 Podróże z historią - dok.

TV Puls

05:30 Miasteczka. Nie ufaj nikomu - paradokument
06:15 Żandarm i policjantki - kom., Franc., 1982
08:30 Wielka włóczęga - kom., Franc., 1966
11:00 Czarny rycerz - kom., USA, 2001. Pracownik parku rozrywki Jamal Walker w niewyjaśnionych okolicznościach przenosi się do czternastowiecznej Anglii.
12:55 W 80 dni dookoła świata - przyg., USA, 2004. Fileas Fogg przyjmuje od Lorda Kelvina niecodzienny zakład... zobowiązuje się objechać kulę ziemską w 80 dni.
15:25 Legenda Zorro - przyg., USA, 2005. Zamaskowany Zorro powraca, by uratować ludzi z Kalifornii i pomóc im uzyskać obywatelstwo Stanów Zjednoczonych.
18:00 Taxi 5 - kom., Franc., 2018

20:00 Uprowadzona - akcja, Franc., USA, 2008. Bryan (Liam Neeson) odszedł z CIA, aby spędzać więcej czasu ze swoją córką, która jest dla niego całym światem. Niestety, podczas wycieczki do Paryża dziewczyna zostaje porwana przez albański gang handlarzy ludźmi.
21:55 Krytyczna godzina - akcja, Wlk. Bryt., USA, 2019
23:55 Pan i pani Smith - akcja, USA, 2005
02:20 Dyżur - serial medyczny
03:05 Taki jest świat - przegląd wydarzeń z całego globu.
04:00 Dyżur - serial medyczny
05:00 Dzielnica strachu - serial kryminalny

TVN 7

05:00 Szkoła - Licealista Daniel Jasiecki spotyka się z Klaudią Tomalą, w której jest bardzo zakochany. Chłopak boi się, że dziewczyna odkryje jego tatuaż z podobizną byłej...
06:00 Wiza na miłość - serial paradokumentalny
07:00 Batwheels I - animacja
07:40 Trolle - przyg., USA, Indie, 2016. Kiedy wioska wesołych i rozśpiewanych Trolli zostaje najechana przez ponurych Bergenów, księżniczka Poppy musi znaleźć sposób, aby uratować swoich porwanych przyjaciół.
09:30 Ukryta prawda - program obyczajowy
13:45 Detektywi - program krym.
14:45 Razem odNowa - reality show
15:50 Kochany urwis II - kom., USA, 1991

17:55 Mała stopa - anim., przyg., USA, 2018. Młody Yeti znajduje coś, o czym myślał, że nie istnieje - człowieka. Wieść o tym odkryciu przynosi mu sławę i szansę zdobycia dziewczyny jego marzeń.
20:00 Godzilla II: Król potworów - przyg., USA, Jap., 2019
22:50 Adwokat diabła - sens., USA, Niemcy, 1997. Kevin Lomax (Keanu Reeves), jest znanym obrońcą. Nigdy nie przegrał żadnej sprawy. Wielka firma adwokacka w Nowym Jorku oferuje mu prestiżowe zajęcie...
01:45 Osierocony Brooklyn - sens., USA, 2019 ●
04:20 Druga strona medalu - talk-show

TV 4

06:00 STOP Drogówka - serial policyjny **07:00** Genetyczny ślad Jezusa - dokument, USA, 2017 **08:50** Galileo - ciekawostki popularno-naukowe **10:50** Flintstonowie: Niech żyje Rock Vegas! - familijny, komedia, USA, 2000
12:50 Robin Hood - faceci w rajtuzach - komedia przyg., USA, Franc., 1993 **15:00** Pamiętniki z wakacji - serial obycz. **19:00** Gliniarze - serial paradokumentalny **21:00** Pamiętniki z wakacji - serial obycz. **22:00** Love Island. Wyspa miłości - reality show
23:00 Life - SF, thriller, USA, 2017 **01:15** Konopna rewolucja - kom., USA, 2015 **03:05** Interwencja - magazyn reporterów **03:25** Disco Polo Life **04:25** Top 10 - Lista Przebojów **05:30** Telezakupy TV Okazje

TV Trwam

09:30 Msza św. **10:35** Przegląd Tyg. „Niedziela" **10:40** Pragnienie Boga **11:20** Św. na każdy dzień **11:25** Urodziłem się w roku, 1920... Jan Paweł II w Radzyminie **12:00** Regina Coeli z Ojcem Św. Franciszkiem **12:15** Papież Polak do Rodaków **12:45** Communio sanctorum **13:10** Pastuszek
13:55 Św. na każdy dzień **14:00** Szlak Miłosierdzia **14:55** Słowo życia **15:00** Godzina Miłosierdzia i Koronka do Miłosierdzia Bożego **16:00** Inf. dnia **16:10** Koncert życzeń **16:45** Sursum Corda **17:00** Receptury z klasztornego ogrodu
17:30 Sól Ziemi **17:55** Poczet Wlk. Polaków **18:00** Regina Coeli **18:05** Inf. dnia **18:15** Rozmowy niedok. **19:25** Św. na każdy dzień **19:30** Moja katolicka rodzina **20:00** Inf. dnia **20:20** Różaniec **20:50** Myśląc Ojczyzna **21:00** Apel Jasnog. **21:20** Inf. dnia **21:40** Retrospekcja **21:45** Stan Bezpieczeństwa Państwa

REG

eprasa.pl 4c610bf19a

PONIEDZIAŁEK • 8 kwietnia

TVP 1

04:55 Klan - telenowela TVP, 2024
05:20 Dziedzictwo - serial, Turcja
06:05 Złoty chłopak - serial obycz.
07:00 Transmisja Mszy Świętej
07:30 Studio Raban - magazyn
08:00 Wydział kryminalny Kitzbühel - serial krym.
08:50 Ranczo - serial obycz.
09:45 Komisarz Alex - serial krym.
10:45 Ojciec Mateusz - serial
11:35 Korona królów. Jagiellonowie - serial historyczny
12:10 Agrobiznes
12:25 Agropogoda - magazyn
12:35 Magazyn Rolniczy
12:50 BBC w Jedynce - Serengeti II - dok., Wlk. Bryt., 2021
14:00 Złoty chłopak - serial obycz.
14:55 Jaka to melodia?
15:35 Gra słów. Krzyżówka
16:05 Dziedzictwo - serial, Turcja
17:00 Teleexpress; Pogoda
17:20 Jaka to melodia?

17:55 Klan - telenowela TVP, 2024
18:25 Leśniczówka - serial obycz.
19:00 Jeden z dziesięciu - teleturniej
19:30 Program inform. 19.30
19:55 Gość 19.30
20:05 Pogoda; Sport
20:15 Reporterzy - magazyn
20:30 Korona królów. Jagiellonowie
21:10 Teatr Telewizji - Namiętna kobieta - spektakl teatralny, 2009 ●
22:55 Świat bez fikcji - Wojna o prawdę - dok., Polska
24:00 Balans bieli - magazyn
00:45 Love Story - melodramat, USA, 1970
02:35 Podwójne kłopoty - kom., Czechy, 2018
04:10 Tacy byliśmy - Kombi - reportaż

TVP 2

04:35 Na dobre i na złe - serial
05:30 M jak miłość - serial, 2020
06:25 Dobre historie - Javani znaczy młodość - magazyn
06:55 Rodzinka.pl - serial komediowy
07:30 Pytanie na śniadanie
11:15 Dla niesłyszących - Okrasa łamie przepisy - magazyn kulinarny
11:50 Dla niesłyszących - Barwy szczęścia - serial obycz., 2024
12:30 Koło fortuny - teleturniej
13:15 Akacjowa 38 - serial kostiumowy, Hiszpania, 2016
14:05 Va Banque - teleturniej
14:35 Na sygnale - serial fabularyzowany
15:05 Na dobre i na złe - serial
16:00 Koło fortuny - teleturniej
16:35 Familiada - teleturniej

17:15 Zakazany owoc - serial obyczajowy, Turcja, 2020
18:10 Va Banque - teleturniej
18:45 Akacjowa 38 - serial kostiumowy, 2016
19:35 Barwy szczęścia - serial obycz., 2024
20:45 Kulisy serialu „M jak miłość"
20:55 M jak miłość - serial, 2024
21:55 Na sygnale - serial fabularyzowany
22:30 Panorama
23:10 Stulecie Winnych - serial, 2022
24:00 Proxima - fab., Niemcy, Franc., 2019
01:55 O mnie się nie martw - serial komediowy TVP, 2019
02:55 Moje idealne życie - kom., Czechy, 2019

TVN

05:40 Uwaga! - program interwencyjny
05:55 Ukryta prawda - program obyczajowy
06:50 Kuchenne rewolucje - program kulinarno-rozrywkowy
07:45 Dzień Dobry TVN - magazyn
11:30 Kuchenne rewolucje - program kulinarno-rozrywkowy
12:35 Ukryta prawda - program obyczajowy
14:45 Detektywi - program krym.
15:45 Kuchenne rewolucje - program kulinarno-rozrywkowy
16:55 Ukryta prawda - program obyczajowy
18:00 Detektywi - program krym.
19:00 Fakty
19:40 Sport; Pogoda
19:55 Uwaga! - program interw.

20:10 Doradca smaku - program kulinarny
20:15 Na Wspólnej - serial obyczajowy, Polska
20:55 Milionerzy - program rozrywkowy
21:35 Czas na Show. Drag Me Out - reality show
22:40 Tango i Cash - sens., USA, 1989
00:45 Co za tydzień - magazyn rozrywkowy
01:15 Dowody zbrodni - serial krym., USA
02:15 Projekt Cupid - program rozrywkowy z udziałem osób ze spektrum autyzmu
03:05 Uwaga! - program interw.
03:20 Szpital - program obycz.
04:10 Nauka jazdy - reality show
04:40 Recepta na stary dom
05:05 Jak to jest zrobione?

POLSAT

06:00 Nowy dzień z Polsat News
08:40 Malanowski i Partnerzy - serial kryminalny
09:40 Sekrety rodziny - program obyczajowy
10:40 Dlaczego ja? - serial paradokumentalny
11:40 Gliniarze - Dwaj mężczyźni napadają na kobietę i chcą ją okraść. Napadnięta nieoczekiwanie wyjmuje broń i strzela.
12:50 Wydarzenia - program informacyjny
13:20 Interwencja - magazyn reporterów
13:40 Trudne sprawy - program obyczajowy
14:40 Dlaczego ja? - serial paradokumentalny
15:50 Wydarzenia - program informacyjny
16:10 Pogoda
16:15 Interwencja - magazyn reporterów
16:30 Na ratunek 112 - serial

17:00 Gliniarze - serial paradokumentalny
18:00 Pierwsza miłość - serial obyczajowy
18:50 Wydarzenia - program informacyjny
19:25 Gość Wydarzeń - rozmowa dnia
19:45 Sport; Pogoda
20:05 MEGA HIT - Kapitan Marvel - akcja, SF, USA, Australia, 2019
22:50 Wschodzące słońce - krym., USA, 1993
01:25 Bitwa o Ziemię - przyg., SF, USA, 2000
04:05 Zjedz Kambodżę - program podróżniczo-kulinarny
04:45 Disco Gramy - program muzyczny
05:25 Telezakupy TV Okazje

TVP Kultura

08:00 Muzyczne poranki
08:40 Informacje kulturalne
09:05 Francuskie śniadanie - Thierry Śmiałek - serial przyg.-hist., Franc., 1963
10:20 Recital piosenek Jacquesa Brela, 1966
11:05 „Wyspa Brel" - piosenki Jacquesa Brela - koncert, 2004
12:10 Słowobranie - magazyn
12:50 Reżyserzy - Quentin Tarantino - dok., Wlk. Bryt.
13:40 Czy jest tu panna na wydaniu? - film TVP, 1977
15:00 Retro kino - Jak zabić starszą panią - kom. krym., Wlk. Bryt., 1955
16:45 Pogranicze w ogniu - serial, 1991
17:55 Co ludzi pcha do wielkich czynów? Świętokrzyskie porządki - reportaż
18:35 Taksydermista - preparator zwierząt - dok., USA, 2019

19:40 Informacje kulturalne - magazyn
20:00 Kino Mocnych Wrażeń - Tylko dla twoich oczu - sensacyjny, USA, 1981
22:20 Panorama kina polskiego - Fuga - obycz., Polska, 2018
00:15 Scena muzyczna - Boarte Piano Trio - koncert, 2020
01:10 Rob Roy - film przygodowo-historyczny, Wlk. Bryt., USA, 1995
03:40 Informacje kulturalne
04:05 Kronos - Orwell - magazyn kulturalno-społeczny
04:55 Teledyski
05:30 Afisz kulturalny ekstra
05:50 Jeszcze więcej kultury w TVP Kultura 2

TV Puls

06:00 Gliniarz i prokurator - Śmierć pewnej kobiety doprowadza Jake'a, McCabe'a i detektywa z Los Angeles do drogiego kurortu.
08:00 Kobra - oddział specjalny - serial kryminalny
10:00 Zbuntowany anioł - serial obyczajowy
12:00 Miasteczka. Nie ufaj nikomu - 45-letnia Bożena ma zamożną kuzynkę, Magdę, która w Krakowie prowadzi sieć salonów SPA i żyje jak królowa.
13:00 Lombard. Życie pod zastaw - paradokument fabularny. Odcinek ze specjalnym udziałem Piotra Pręgowskiego!
16:00 Miasteczka. Nie ufaj nikomu - serial paradokumentalny
18:00 Lombard. Życie pod zastaw - paradokument

20:00 Maruderzy - akcja, Kan., USA, 2016. Bandyci napadając na bank zabijają jednego z pracowników. Wszystkie dowody wskazują, że odpowiedzialnym za napad na bank jest jego właściciel, milioner Hubert (Bruce Willis).
22:10 90 minut do śmierci - akcja, USA, 2021
00:00 Zabójcza gra - akcja, USA, 2010
02:00 Dzielnica strachu - serial kryminalny
03:00 Lombard. Życie pod zastaw - paradokument fabularny
04:00 Taki jest świat - przegląd wydarzeń z całego globu.
05:00 Dzielnica strachu - serial kryminalny

TVN 7

05:00 Szkoła - Amelia Brzózka z 8b spotyka dawną przyjaciółkę z poprzedniej szkoły. Ósmoklasistka odbiła kiedyś chłopaka Reni i teraz obawia się zemsty byłej koleżanki.
06:55 Szpital - program obycz.
07:55 Ukryta prawda - program obyczajowy
11:00 Detektywi - program krym.
12:00 W-11 Wydział Śledczy - program kryminalny
12:45 Szpital - Student przyprowadza na SOR swojego 60-letniego sąsiada, który stracił przytomność.
13:50 Sąd rodzinny - program sądowy
14:50 Sędzia Anna Maria Wesołowska - serial sądowy
16:55 Zagadki losu - program obyczajowy

17:55 Szpital - Doktor Anna Nowicka zajmuje się półrocznym dzieckiem, które spadło z przewijaka. Matka małego pacjenta ma depresję poporodową i nadużywa alkoholu.
18:55 Ukryta prawda
20:00 Hotel Paradise - reality show
21:00 Francuski numer - kom., Polska, 2006
23:10 Czas na Show. Drag Me Out - reality show
00:05 Ptaki nocy - przyg., USA, 2020
02:20 Medium z Long Island - paradokument
03:15 Mieszkając z duchem - program paradokument.
04:05 Druga strona medalu - talk-show

TV 4

06:00 Łowcy skarbów. Kto da więcej **08:00** STOP Drogówka - serial policyjny **10:00** Trudne sprawy - program obyczajowy **12:00** Policjantki i Policjanci - serial paradok. **13:00** Gliniarze - paradokument **14:00** Na ratunek 112 - serial obyczajowy **15:00** Pomóż mi - serial fabularyzowany **16:00** Policjantki i Policjanci - serial paradok. **18:00** Łowcy skarbów. Kto da więcej **19:00** Policjantki i Policjanci - serial paradok. **20:00** Sprawiedliwi - Wydział Kryminalny - serial policyjny **21:00** Pamiętniki z wakacji - serial obycz. **22:00** Love Island. Wyspa miłości - reality show **23:00** American Hustle - dram., krym., USA, 2013 **01:55** STOP Drogówka - serial policyjny **02:55** SuperLudzie **05:30** Telezakupy TV Okazje

TV Trwam

09:15 Słowo życia **09:30** Moja katolicka rodzina **09:55** Św. na każdy dzień **10:00** Inform. dnia **10:15** Rozmowy niedok. **11:20** Stan Bezpiecz. Państwa **11:30** Warto być ojcem **12:00** Regina Coeli **12:03** Inf. dnia **12:20** Prawo do Polski - Śląsk Cieszyński **13:10** Wakacje z Chopinem **13:30** Msza św. **14:30** Brygada Świętokrzyska **15:00** Niebieskooki Anioł **15:50** Ma się rozumieć **16:00** Inf. dnia **16:10** Sanktuaria polskie **16:30** Porady Medyczne Bonifratrów **17:00** Świadkowie **17:30** Spotkanie Rodziny Radia Maryja w parafii pw. Zwiastowania NMP **20:00** Inf. dnia **20:20** Różaniec **20:50** Myśląc Ojczyzna **21:00** Apel Jasnog. **21:20** Inf. dnia **21:40** Polski Punkt Widzenia **22:00** Z wędką nad wodę **22:30** Sekrety mnichów **22:45** Granica **23:30** Benedykt XVI - skromny pracownik Winnicy Pańskiej

WTOREK • 9 kwietnia

TVP 1

04:50 Klan - telenowela TVP
05:15 Dziedzictwo - serial, Turcja
06:05 Złoty chłopak - serial obycz.
07:00 Transmisja Mszy Świętej
07:30 Kościół z bliska
08:00 Wydział kryminalny Kitzbühel - serial krym.
08:50 Ranczo - serial obycz., Polska
09:45 Komisarz Alex - serial krym.
10:45 Ojciec Mateusz - serial
11:35 Korona królów. Jagiellonowie
12:10 Agrobiznes
12:25 Agropogoda - magazyn
12:35 Magazyn Rolniczy
12:50 Natura w Jedynce - Życie lasu. Storczyki, 2021
13:35 Fascynujące miejsca - Fascynująca Patagonia - nieujarzmiona dzikość - dok., Niemcy, 2014
14:00 Złoty chłopak - serial obycz.
14:55 Jaka to melodia?

15:35 Gra słów. Krzyżówka
16:05 Dziedzictwo - serial, Turcja
17:00 Teleexpress; Pogoda
17:20 Jaka to melodia?
17:55 Klan - telenowela TVP
18:25 Leśniczówka - serial obycz.
19:00 Jeden z dziesięciu - telet.
19:30 Program inform. 19.30
19:55 Gość 19.30
20:05 Pogoda; Sport
20:15 Reporterzy - magazyn
20:30 Korona królów. Jagiellonowie
21:10 Kret - sens., Polska, Franc., 2010
23:10 Shindisi - dram., Gruzja, 2019
01:00 Dorośli w pokoju - dram., Grecja, Franc., 2021
03:15 Tryptyk rzymski - anim., Polska, 2008
04:30 Notacje - dokument

TVP 2

04:40 Na dobre i na złe - serial obyczajowy
05:35 M jak miłość - serial, 2020
06:25 Serce muzyki, 2024
06:55 Rodzinka.pl - serial komediowy
07:30 Pytanie na śniadanie
11:15 Mieszkać piękniej - reportaż
11:50 Dla niesłyszących - Barwy szczęścia - serial obycz., 2024
12:30 Koło fortuny - teleturniej
13:15 Akacjowa 38 - serial kostiumowy, 2016
14:05 Va Banque - teleturniej
14:35 Na sygnale - serial fabularyzowany
15:05 M jak miłość - serial obyczajowy, 2024
16:00 Koło fortuny - teleturniej
16:35 Familiada - teleturniej
17:15 Zakazany owoc - serial obyczajowy, Turcja, 2020

18:10 Va Banque - teleturniej
18:35 Przepis Dnia - program kulinarny
18:45 Akacjowa 38 - serial kostiumowy, 2016
19:35 Barwy szczęścia - serial obycz., 2024
20:45 Kulisy serialu „M jak miłość"
20:55 M jak miłość - serial, 2024
21:55 Na sygnale - serial fabularyzowany
22:30 Panorama
23:10 Stulecie Winnych - serial, 2022
24:00 Jak najdalej stąd - fab., Polska, 2020
01:40 Siła marzeń - fab., Wlk. Bryt., 2018
03:25 Kret w Korei - dok., Nor., Dania, Wlk. Bryt., Szwecja, 2020

TVN

05:40 Uwaga! - program interw.
05:55 Ukryta prawda
06:50 Kuchenne rewolucje - program kulinarno-rozrywkowy
07:45 Dzień Dobry TVN - mag.
11:30 Kuchenne rewolucje - program kulinarno-rozrywkowy
12:35 Ukryta prawda - program obyczajowy
14:45 Detektywi - program krym.
15:45 Doradca smaku - program kulinarny
15:50 Kuchenne rewolucje - program kulinarno-rozrywkowy
16:55 Ukryta prawda - program obyczajowy
18:00 Detektywi - program krym.
19:00 Fakty
19:40 Sport; Pogoda
19:55 Uwaga! - program interw.
20:10 Doradca smaku - program kulinarny

20:15 Na Wspólnej - serial obyczajowy, Polska
20:55 Milionerzy - program rozrywkowy
21:35 Czas na Show. Drag Me Out - reality show
22:40 Kuba Wojewódzki - talk-show
23:40 Superwizjer - magazyn reporterów
00:15 Czas na Show. Drag Me Out - reality show
01:25 Dowody zbrodni - serial krym., USA
02:25 Projekt Cupid - program rozrywkowy z udziałem osób ze spektrum autyzmu
03:10 Uwaga! - program interw.
03:25 Szpital - program obycz.
04:10 Nauka jazdy - reality show
04:35 Recepta na stary dom
04:55 Jak to jest zrobione?

POLSAT

06:00 Nowy dzień z Polsat News
08:40 Malanowski i Partnerzy - serial kryminalny
09:40 Sekrety rodziny - program obyczajowy
10:40 Dlaczego ja? - serial paradokumentalny
11:40 Gliniarze - Podczas rodzinnego obiadu młoda matka traci przytomność. Mimo szybkiego przyjazdu karetki nie udaje się jej uratować.
12:50 Wydarzenia - program informacyjny
13:20 Interwencja - magazyn reporterów
13:40 Trudne sprawy - program obyczajowy
14:40 Dlaczego ja? - serial paradokumentalny
15:50 Wydarzenia - program informacyjny
16:10 Pogoda
16:15 Interwencja - magazyn reporterów

16:30 Na ratunek 112 - serial obyczajowy
17:00 Gliniarze - serial paradokumentalny
18:00 Pierwsza miłość - serial obyczajowy
18:50 Wydarzenia - program informacyjny
19:25 Gość Wydarzeń - rozmowa dnia
19:45 Sport; Pogoda
20:05 Ninja Warrior Polska - program rozrywkowy
22:05 Kolekcjoner kości - krym., thriller, USA, 1999
00:50 Kapitan Marvel - akcja, SF, USA, Australia, 2019
03:30 Nasz Nowy Dom - program rozrywkowy
04:40 Disco Gramy - program muzyczny
05:25 Telezakupy TV Okazje

TVP Kultura

08:00 Muzyczne poranki
08:25 Zaginione-odnalezione - Kolekcja utracona z przedwojennego Państwowego Muzeum Zoologicznego - magazyn
08:45 Informacje kulturalne
09:05 Pogranicze w ogniu - serial
10:15 Całe złoto świata - kom., Włochy, Franc., 1961
11:55 Co ludzi pcha do wielkich czynów? Świętokrzyskie porządki - reportaż
12:30 W rytmie Kuby - dok., 2018
14:15 Taksydermista - preparator zwierząt - dok., USA, 2019
15:15 Milion - kom., Franc., 1931
16:50 Pogranicze w ogniu - serial
18:05 Niedziela z... Jerzym Maksymiukiem
19:00 Mistrzowie muzyki filmowej - Lata siedemdziesiąte. - dok., Wlk. Bryt., 2019
20:00 Teatr Telewizji - Powidoki - 2009

21:40 Lekkie obyczaje - Punkt wrzenia - thriller, Wlk. Bryt., 2021
23:25 Dora Maar - między światłem a cieniem - dokument, Franc., 2020
00:35 Kino Mocnych Wrażeń - Tylko dla twoich oczu - sensacyjny, USA, 1981. James Bond otrzymuje zadanie wydobycia z zatopionego okrętu supertajnego urządzenia kodowego.
02:50 Celnik Rousseau albo wstęp do nowoczesności - dok., Franc., 2016
04:00 Plus minus, czyli podróże muchy na wschód - dok., Polska, 2014
05:00 Teledyski
05:30 Afisz kulturalny ekstra
05:45 Kultura 2

TV Puls

06:00 Gliniarz i prokurator - Jake jest odpowiedzialny za wysłanie do więzienia syna groźnego przestępny. Ten usiłuje się teraz na nim zemścić.
08:00 Kobra - oddział specjalny - serial kryminalny
10:00 Zbuntowany anioł - serial obyczajowy
12:00 Miasteczka. Nie ufaj nikomu - 18-letnia Martyna od roku spotyka się z przystojnym Kamilem, jednak do tej pory nie uprawiali seksu...
13:00 Lombard. Życie pod zastaw - paradokument fabularny
16:00 Miasteczka. Nie ufaj nikomu - serial paradokumentalny
18:00 Lombard. Życie pod zastaw - paradokument fabularny

20:00 Pakt z mordercą - akcja, USA, Hiszp., Niemcy, 2017. Lucas (Sam Worthington) jest byłym żołnierzem i płatnym zabójcą. Aktualnie mężczyzna uczęszcza do szkoły z internatem w Szwajcarii. Wkrótce pojawia się przed nim ważna misja...
21:35 9 kul - akcja, USA, 2021
23:50 Blackway - thriller, USA, 2015
01:35 Dzielnica strachu - serial kryminalny
02:35 Lombard. Życie pod zastaw - paradokument fabularny
03:35 Menu na miarę - program kulinarny
05:00 Dzielnica strachu - serial kryminalny

TVN 7

05:00 Szkoła - Karolina Grabiec z 2b liceum wraz z koleżankami nagrywa rozbierany filmik i wrzuca go do sieci.
06:55 Szpital - program obycz.
07:55 Ukryta prawda - program obyczajowy
11:00 Detektywi - program krym.
12:00 W-11 Wydział Śledczy - program kryminalny
12:45 Szpital - Dr Anna Nowicka przyjmuje na SOR 30-latkę, która za namową partnera poddała się operacji powiększenia piersi.
13:50 Sąd rodzinny - program sądowy
14:50 Sędzia Anna Maria Wesołowska - serial sądowy
16:55 Zagadki losu - program obyczajowy
17:55 Szpital - program obycz.
18:55 Ukryta prawda - program obyczajowy

20:00 Hotel Paradise - reality show
21:00 Wilcze echa - sens., Franc., 2019 ●
23:30 Blade, Wieczny Łowca - horror, USA, 1998. Blade zetknął się ze śmiertelnym niebezpieczeństwem zanim się narodził. Jego matka została ukąszona przez wampira, którego jad ją zabił, ale jednocześnie uodpornił jej syna.
02:00 Hotel Paradise - reality show
02:55 Medium z Long Island - program paradokumentalny
03:20 Mieszkając z duchem - program paradokument.
04:15 Druga strona medalu - talk-show

TV 4

06:00 Łowcy skarbów. Kto da więcej **08:00** Dlaczego ja? - serial paradokumentalny **10:00** Trudne sprawy - program obyczajowy **12:00** Policjantki i Policjanci - serial paradok. **13:00** Gliniarze - serial paradokumentalny **14:00** Na ratunek 112 - serial obyczajowy **15:00** Pomóż mi - serial fabularyzowany **16:00** Policjantki i Policjanci - serial paradok. **18:00** Łowcy skarbów. Kto da więcej **19:00** Policjantki i Policjanci - serial paradok. **20:00** Sprawiedliwi - Wydział Kryminalny - serial **21:00** Pamiętniki z wakacji - serial obycz. **22:00** Love Island. Wyspa miłości - reality show **23:00** Wyrok śmierci - sens., USA, 2007 **01:20** STOP Drogówka - serial policyjny **02:20** Interwencja - magazyn reporterów **02:55** SuperLudzie **05:30** Telezakupy TV Okazje

TV Trwam

09:30 Św. na każdy dzień **09:35** P. Białowieska - leśny cmentarz **10:00** Inf. dnia **10:15** Jak my to widzimy **10:45** Zew natury **11:05** Mocni w Wierze **11:35** Słowo życia **11:40** Ma się rozumieć **11:50** Św. na każdy dzień **12:00** Regina Coeli **12:03** Inf. dnia **12:20** Otto Schimek wierny sumieniu **13:30** Msza św. **14:30** Ojcowie Niepodl. **15:00** Katownie Praskie **15:50** Ma się rozumieć **16:00** Inf. dnia **16:10** Jestem mamą **16:40** Zdrowie z Bożej Apteki **16:55** Życie wg. św. Jana Pawła II **17:10** Prosto o gosp. **17:30** Zostań Żołnierzem RP **17:55** Poczet Wlk. Polaków **18:00** Regina Coeli **18:05** Inf. dnia **18:15** Rozmowy niedok. **19:25** Św. na każdy dzień **19:30** Każdy maluch to potrafi **19:45** Modlitwa z udziałem dzieci **20:00** Inf. dnia **20:20** Różaniec **20:50** Myśląc Ojczyzna **21:00** Apel Jasnog. **21:20** Inf. dnia **21:40** Polski Punkt Widzenia

REG

eprasa.pl 4c610bf19a

ŚRODA • 10 kwietnia

TVP 1

04:50 Klan - telenowela TVP
05:20 Dziedzictwo - serial, Turcja
06:05 Złoty chłopak - serial obycz.
07:00 Transmisja Mszy Świętej
07:30 Zrujnowani odbudowani - magazyn
08:00 Wydział kryminalny Kitzbühel - serial krym.
08:50 Ranczo - serial obycz., Polska, 2009
09:45 Komisarz Alex - serial krym.
10:45 Ojciec Mateusz - serial
11:35 Korona królów. Jagiellonowie
12:10 Agrobiznes; Agropogoda
12:35 Rok w ogrodzie Extra
12:55 Natura w Jedynce - Królestwo iberyjskiego rysia - dok., Austria, 2022
14:00 Złoty chłopak - serial obycz.
14:55 Jaka to melodia?
15:35 Gra słów. Krzyżówka
16:05 Dziedzictwo - serial, Turcja
17:00 Teleexpress; Pogoda

17:20 Jaka to melodia?
17:55 Klan - telenowela TVP
18:25 Leśniczówka - serial obycz.
19:00 Jeden z dziesięciu - telet.
19:30 Program inform. 19.30
19:55 Gość 19.30
20:05 Pogoda; Sport
20:15 Reporterzy - magazyn
20:30 Korona królów. Jagiellonowie - serial historyczny
21:10 Koncert w dwudziestą rocznicę śmierci Jacka Kaczmarskiego
22:20 Chirurdzy - Transplantologia - dok., Polska, 2023
23:20 Kto ratuje jedno życie. Bracia - dram., Polska, 2021
00:55 Urodzeni zwycięzcy - kom., USA, 2015
02:55 Zdrajca - serial sensacyjny, Estonia, 2018
04:10 Tacy byliśmy - reportaż

TVP 2

04:35 Na dobre i na złe - serial obyczajowy
05:30 M jak miłość - serial, 2020
06:25 Pożyteczni.pl - magazyn
06:50 Rodzinka.pl - serial komediowy
07:30 Pytanie na śniadanie
11:15 Zrujnowani odbudowani - magazyn
11:50 Dla niesłyszących - Barwy szczęścia - serial obycz., 2024
12:30 Koło fortuny - teleturniej
13:15 Akacjowa 38 - serial kostiumowy, 2016
14:05 Va Banque - teleturniej
14:35 Na sygnale - serial fabularyzowany
15:05 M jak miłość - serial, 2024
16:00 Koło fortuny - teleturniej
16:35 Familiada - teleturniej
17:15 Zakazany owoc - serial obyczajowy, Turcja, 2020
18:10 Va Banque - teleturniej

18:45 Akacjowa 38 - serial, 2016
19:35 Barwy szczęścia - serial obycz., 2024
20:45 Przepis Dnia
20:55 Na dobre i na złe - serial
21:55 Na sygnale - serial fabularyz.
22:30 Panorama
23:10 Stulecie Winnych - serial
00:10 Moje idealne życie - kom., Czechy, 2019
01:50 Tajemnice rodu Valentów - serial obycz.
04:05 Kret w Korei - dok., Dania, 2020. Film, kręcony potajemnie przez ponad dekadę, jest najbardziej niepokojącą historią naszych czasów. Pozostawia widza z poczuciem, że świat nigdy nie będzie już wyglądał tak samo.

TVN

05:40 Uwaga! - program interw.
05:55 Ukryta prawda - program obyczajowy
06:50 Kuchenne rewolucje - program kulinarno-rozrywkowy
07:45 Dzień Dobry TVN - magazyn
11:30 Kuchenne rewolucje - program kulinarno-rozrywkowy
12:35 Ukryta prawda - program obyczajowy
14:45 Detektywi - program krym.
15:45 Doradca smaku - program kulinarny
15:50 Kuchenne rewolucje - program kulinarno-rozrywkowy
16:55 Ukryta prawda - program obyczajowy
18:00 Detektywi - program krym.
19:00 Fakty
19:40 Sport; Pogoda

19:55 Uwaga! - program interwencyjny
20:10 Doradca smaku - program kulinarny
20:15 Na Wspólnej - serial obyczajowy, Polska
20:55 Milionerzy - program rozrywkowy
21:35 The Traitors. Zdrajcy - reality-show
23:10 Obecność - horror, USA, 2013
01:30 Superwizjer - magazyn reporterów
02:05 Dowody zbrodni - serial krym., USA
02:55 Szpital - program obycz.
03:40 Uwaga! - program interw.
03:55 Nauka jazdy - reality show
04:20 Recepta na stary dom - program edukacyjny
04:45 Jak to jest zrobione?
05:10 Kto was tak urządził

POLSAT

06:00 Nowy dzień z Polsat News
08:40 Malanowski i Partnerzy - serial kryminalny
09:40 Sekrety rodziny - program obyczajowy
10:40 Dlaczego ja? - serial paradokumentalny
11:40 Gliniarze -Nieznani napastnicy zakatowali na śmierć mężczyznę w jego własnym domu...
12:50 Wydarzenia - program informacyjny
13:20 Interwencja - magazyn reporterów
13:40 Trudne sprawy - program obyczajowy
14:40 Dlaczego ja? - serial paradokumentalny
15:50 Wydarzenia - program informacyjny
16:10 Pogoda
16:15 Interwencja - magazyn reporterów
16:30 Na ratunek 112 - serial obyczajowy

17:00 Gliniarze - serial paradokumentalny
18:00 Pierwsza miłość - serial obyczajowy
18:50 Wydarzenia - program informacyjny
19:25 Gość Wydarzeń - rozmowa dnia
19:45 Sport; Pogoda
20:05 Nasz Nowy Dom - program rozrywkowy
21:05 Och Karol 2 - kom., Polska, 2011
23:35 Super Tata - dram., kom., USA, 1999
01:25 Wieczny student 3 - kom., USA, 2009
03:40 Nasz Nowy Dom - program rozrywkowy
04:45 Disco Gramy - program muzyczny
05:25 Telezakupy TV Okazje

TVP Kultura

08:00 Muzyczne poranki
08:25 Słowobranie - magazyn
09:05 Pogranicze w ogniu - serial, 1991
10:15 Milion - kom., Franc., 1931
11:50 Tamte lata, tamte dni - Ewa Kasprzyk - magazyn
12:30 Mistrzowie muzyki filmowej - Lata siedemdziesiąte. - dok., Wlk. Bryt., 2019
13:35 14 lipca - kom., Franc., 1933
15:20 Po co nam architekci? - dok., Włochy, 2021
16:40 Pogranicze w ogniu - serial, 1991
17:55 Rzecz Polska - Fotel 366 Józefa Chierowskiego - dok., 2018
18:20 Którędy po sztukę - Stanisław Wyspiański - magazyn
18:35 Edvard Munch, niemy krzyk - dok., Franc., 2022
19:40 Informacje kulturalne

20:00 Na wschód od Hollywood - Zniewaga - fab., Franc., USA, Belgia, 2017
22:00 Profesor T - Rybka zwana Walterem - serial, Niemcy, Wlk. Bryt., Belgia, 2020
23:05 Jazz.pl - Mateusz Pałka Trio - koncert, 2023
00:35 Lekkie obyczaje - Punkt wrzenia - obycz., Wlk. Bryt., 2021
02:25 Porozmawiaj z nią - dramat, Hiszp., 2002. Niespełniona miłość pielęgniarza Benigna do Alicii popycha go do karygodnego czynu... ●
04:30 Teledyski
05:15 Afisz kulturalny ekstra
05:35 Jeszcze więcej kultury w TVP Kultura 2

TV Puls

06:00 Gliniarz i prokurator - McCabe zajmuje się sprawą morderstwa żony pewnego lekarza.
08:00 Kobra - oddział specjalny - serial kryminalny
10:00 Zbuntowany anioł - serial obyczajowy
12:00 Miasteczka. Nie ufaj nikomu - serial paradokumentalny
13:00 Lombard. Życie pod zastaw - Odcinek promujący ogólnopolską akcję społeczną Telewizji Puls i Komendy Głównej Policji #ZnamTeNumery, na rzecz bezpieczeństwa seniorów.
16:00 Miasteczka. Nie ufaj nikomu - serial paradokumentalny
18:00 Lombard. Życie pod zastaw - paradokument fabularny

20:00 Snake eyes: Geneza G.I. Joe - akcja, USA, 2021. Ratując Storm Shadowa, następcę przywódcy starożytnego japońskiego klanu Arashikage, Snake Eyes zostaje członkiem klanu.
22:35 S.W.A.T.: Oblężenie - akcja, USA, 2017. Ośrodek SWAT zostaje zaatakowany przez międzynarodowe grupy, które próbują odbić więźnia.
00:15 Uniwersalny żołnierz: Dzień odrodzenia - akcja, USA, 2012
Dzielnica strachu - serial kryminalny
04:00 Taki jest świat - przegląd wydarzeń z całego globu.
05:00 Dzielnica strachu - serial kryminalny

TVN 7

05:00 Szkoła - Licealistka Maja Skrzyńska, za wszelką cenę chce wygrać szkolny konkurs poezji i pojechać do Grecji.
06:55 Szpital - program obyczajowy
07:55 Ukryta prawda - program obyczajowy
11:00 Detektywi - program krym.
12:00 W-11 Wydział Śledczy - program kryminalny
12:45 Szpital - Pacjentami dr Piotra Wójtowicza jest młode małżeństwo, które miało wypadek samochodowy, spowodowany awanturą.
13:50 Sąd rodzinny - program sądowy
14:50 Sędzia Anna Maria Wesołowska - serial sądowy
16:55 Zagadki losu - program obyczajowy

17:55 Szpital - Pacjentką dr Wojciecha Jarosza jest 40-latka otruta przez córkę wilczymi jagodami. Nastolatka ma problemy psychiczne.
18:55 Ukryta prawda
20:00 Hotel Paradise - reality show
21:00 Osierocony Brooklyn - sens., USA, 2019 ●
00:05 Raj dla par - kom., USA, 2009. Cztery pary przyjaciół wyruszają na tropikalną wyspę na kursy dla małżeństw...
02:35 Hotel Paradise - reality show
03:25 Mieszkając z duchem - program paradokument.
04:15 Druga strona medalu - talk-show

TV 4

06:00 Łowcy skarbów. Kto da więcej **08:00** Dlaczego ja? - serial paradok. **10:00** Trudne sprawy - program obyczajowy **12:00** Policjantki i Policjanci - serial paradok. **13:00** Gliniarze - paradokument **14:00** Na ratunek 112 - serial obyczajowy **15:00** Pomóż mi - serial fabularyzowany **16:00** Policjantki i Policjanci - serial paradok. **18:00** Łowcy skarbów. Kto da więcej **19:00** Policjantki i Policjanci **20:00** Sprawiedliwi - Wydział Kryminalny **21:00** Pamiętniki z wakacji - serial obycz. **22:00** Love Island. Wyspa miłości **23:00** Przychodzą z ciemności - horror, Hiszp., Kolumb., USA, 2014 **01:00** STOP Drogówka **02:00** Śmierć na, 1000 sposobów **02:25** Love Island. Wyspa miłości **03:25** Disco Polo Life **04:25** Top 10 - Lista Przebojów **05:30** Telezakupy

TV Trwam

09:30 Sanktuaria polskie **09:50** Św. na każdy dzień **10:00** Audiencja Generalna Ojca Św. Franciszka z Watykanu **11:00** W gotowości **11:25** Jestem mamą **11:40** Prosto o gosp. **12:00** Regina Coeli **12:03** Inf. dnia **12:20** Lotte - małopolska Inka wczoraj i dzisiaj **13:30** Msza św. **14:30** Święty Grzegorz Wielki **15:25** Navigare Necesse est **15:50** Ma się rozumieć **16:00** Inf. dnia **16:10** Na zdrowie **16:30** Dom w serce wpisany **17:00** Po stronie prawdy **17:55** Poczet Wielkich Polaków **18:00** Regina Coeli **18:05** Informacje dnia **18:15** Rozmowy niedok. **19:00** Msza św. **20:00** Inform. dnia **20:20** Różaniec **20:50** Myśląc Ojczyzna **21:00** Apel Jasnog. **21:20** Inf. dnia **21:40** Polski Punkt Widzenia **22:00** Głos serca **22:45** Z Benedyktem XVI rok po roku **23:15** Wyrwani z ulicy

CZWARTEK • 11 kwietnia

TVP 1

04:45 Klan - telenowela TVP
05:15 Dziedzictwo - serial, Turcja
06:05 Złoty chłopak - serial obycz.
07:00 Transmisja Mszy Świętej
07:30 Pełnia Wiary - magazyn
08:00 Wydział kryminalny Kitzbühel - serial krym.
08:50 Ranczo - serial obycz., Polska
09:45 Komisarz Alex - serial krym.
10:45 Ojciec Mateusz - serial
11:35 Korona królów. Jagiellonowie. Taka historia - telenowela
12:10 Agrobiznes; Agropogoda
12:35 Rok w ogrodzie Extra - magazyn
12:55 Natura w Jedynce - Królestwo iberyjskiego rysia - dok., Austria, 2022
14:00 Złoty chłopak - serial obycz.
14:55 Jaka to melodia? - teleturniej muzyczny
15:35 Gra słów. Krzyżówka
16:05 Dziedzictwo - serial, Turcja

17:00 Teleexpress
17:15 Pogoda
17:20 Jaka to melodia? - teleturniej muzyczny
17:55 Klan - telenowela TVP
18:25 Leśniczówka - serial obycz.
19:00 Jeden z dziesięciu - telet.
19:30 Program inform. 19.30
19:55 Gość 19.30
20:05 Pogoda; Sport
20:15 Reporterzy - magazyn
20:35 Ojciec Mateusz - serial
21:30 Sprawa dla reportera
22:30 Oprawcy z Katynia - dok., Polska, 2020
23:35 Morderstwa w Berry - dram., Franc., 2021
01:25 Kret - sens., Polska, Franc., 2010
03:25 Zdrajca - serial sensacyjny, Estonia, 2018
04:30 Notacje - dokument

TVP 2

05:30 M jak miłość - serial obyczajowy, 2020
06:20 Operacja zdrowie - magazyn medyczny
06:55 Rodzinka.pl - serial komediowy
07:30 Pytanie na śniadanie
11:15 W kotle historii - Insurekcja warszawska. Szubienica, szewc i jakobiński stół - magazyn
11:50 Dla niesłyszących - Barwy szczęścia - serial obycz., 2024
12:30 Koło fortuny - teleturniej
13:15 Akacjowa 38 - serial kostiumowy, 2016
14:05 Va Banque - teleturniej
14:35 Na sygnale - serial fabularyzowany
15:05 Górscy ratownicy - serial obyczajowy, Niemcy, 2023
16:00 Koło fortuny - teleturniej

16:35 Familiada - teleturniej
17:15 Zakazany owoc - serial obyczajowy, Turcja, 2020
18:10 Va Banque - teleturniej
18:45 Akacjowa 38 - serial kostiumowy, 2016
19:35 Barwy szczęścia - serial obycz., 2024
20:50 Postaw na milion - teleturniej
21:55 Na sygnale - serial fabularyzowany
22:30 Panorama - program informacyjny
23:00 Erynie - Alekto - serial krym., Polska, 2021
23:50 Hala odlotów - talk-show
01:00 Dorwać Wattsa - akcja, Hongkong, Chiny, USA, 2016
02:50 Jak najdalej stąd - fab., Polska, 2020

TVN

05:40 Uwaga! - program interw.
05:55 Ukryta prawda - program obyczajowy
06:50 Kuchenne rewolucje - program kulinarno-rozrywkowy
07:45 Dzień Dobry TVN - mag.
11:30 Kuchenne rewolucje - program kulinarno-rozrywkowy
12:35 Ukryta prawda - program obyczajowy
14:45 Detektywi - program krym.
15:45 Doradca smaku - program kulinarny
15:50 Kuchenne rewolucje - program kulinarno-rozrywkowy
16:55 Ukryta prawda - program obyczajowy
18:00 Detektywi - program krym.
19:00 Fakty
19:40 Sport; Pogoda
19:55 Uwaga! - program interwencyjny

20:10 Doradca smaku - program kulinarny
20:15 Na Wspólnej - serial obycz.
20:55 Milionerzy - program rozrywkowy
21:35 Kuchenne rewolucje - program kulinarno-rozrywkowy
22:40 Król życia - obycz., Polska, 2015
00:40 Sztuka kochania: Historia Michaliny Wisłockiej - obycz., Polska, 2017
03:00 Projekt Cupid - program rozrywkowy z udziałem osób ze spektrum autyzmu
03:45 Szpital - program obycz.
04:30 Uwaga! - program interw.
04:45 Nauka jazdy - reality show
05:10 Recepta na stary dom - program edukacyjny

POLSAT

06:00 Nowy dzień z Polsat News
08:40 Malanowski i Partnerzy - serial kryminalny
09:40 Sekrety rodziny - program obyczajowy
10:40 Dlaczego ja? - serial paradokumentalny
11:40 Gliniarze - Porwany zostaje kilkuletni chłopiec. Podczas gorączkowych poszukiwań dziecka detektywi...
12:50 Wydarzenia - program informacyjny
13:20 Interwencja - magazyn reporterów
13:40 Trudne sprawy - program obyczajowy
14:40 Dlaczego ja? - serial paradokumentalny
15:50 Wydarzenia - program informacyjny
16:10 Pogoda
16:15 Interwencja - magazyn reporterów

16:30 Na ratunek 112 - serial obyczajowy
17:00 Gliniarze - paradokument
18:00 Pierwsza miłość - serial obyczajowy
18:50 Wydarzenia - program informacyjny
19:15 Lepsza Polska - prog. publicystyczny
19:45 Sport; Pogoda
20:05 Nasz Nowy Dom - program rozrywkowy
21:10 Przyjaciółki - serial obycz.
22:10 Obsesja zazdrości - thriller, USA, 2014
00:05 Och Karol 2 - kom., Polska, 2011
02:20 W domu innego - melodram., wojenny, 2019, Wlk. Bryt., USA, Niem.
04:45 Disco Gramy - program muzyczny

TVP Kultura

08:00 Muzyczne poranki
08:15 Wydarzenie aktualne
08:40 Informacje kulturalne
09:05 Pogranicze w ogniu - serial, 1991
10:15 14 lipca - kom., Franc., 1933
12:00 Rzecz Polska - Fotel 366 Józefa Chierowskiego - dok., 2018
12:25 Którędy po sztukę - Stanisław Wyspiański - magazyn
12:45 Edvard Munch, niemy krzyk - dok., Franc., 2022
13:55 Mau. Guru designu - dok., USA, 2021
15:25 Rudzielec - dram., Franc., 1932
17:10 Pogranicze w ogniu - serial, 1991
18:20 Tamte lata, tamte dni - Ewa Kasprzyk - magazyn
19:00 Legendy opery - Andrea Bocelli - dok., Wlk. Bryt., 2018

20:00 Hala odlotów - magazyn kulturalno-społeczny
21:05 Wstęp do filmu - Strach nad miastem
21:10 Czwartkowy klub filmowy - Strach nad miastem - fab., Franc., Włochy, 1975
23:30 Oficerowie - serial krym., Polska, 2006
00:30 Na wschód od Hollywood - Zniewaga - fab., Franc., USA, Belgia, 2017
02:35 Kino nocne - Między ustami a brzegiem pucharu - melodramat, Polska, 1987
04:45 Podróże z historią - dok.
05:30 Afisz kulturalny ekstra
05:45 Jeszcze więcej kultury w TVP Kultura 2

TV Puls

06:00 Gliniarz i prokurator - Mężczyzna zostaje oskarżony o morderstwo, po tym jak dołączył do uciekającej z więzienia grupy.
08:00 Kobra - oddział specjalny - serial kryminalny
10:00 Zbuntowany anioł - serial obyczajowy
12:00 Miasteczka. Nie ufaj nikomu - serial paradokumentalny
13:00 Lombard. Życie pod zastaw - Emeryci Pelagia i Tadeusz nałogowo obstawiają gry losowe. Dodatkowo, Tadeusz jako matematyk, opracowuje system...
16:00 Miasteczka. Nie ufaj nikomu - serial paradokumentalny
18:00 Lombard. Życie pod zastaw - paradokument

20:00 Gliniarz z Belleville - kom., Franc., 2018. Kiedy policjant Sebastian „Baaba" Bouchard zostaje świadkiem morderstwa swojego przyjaciela, przysięga zrobić wszystko, by złapać mordercę.
22:15 Nic do oclenia - kom., Franc., Belgia, 2010. Dwóch agentów służby celnej łączą siły, by stworzyć pierwszy mobilny francusko-belgijski posterunek graniczny.
00:25 Jeszcze dalej niż Północ - kom., Franc., 2008 ●
02:50 Dzielnica strachu - serial kryminalny
03:55 Lombard. Życie pod zastaw - paradokument fabularny
05:00 Menu na miarę - program kulinarny

TVN 7

05:00 Szkoła - Marek Sroka i Olek Szumski z 1b liceum kupili na spółkę, okazyjnie, używany motor. Podczas próbnej jazdy...
06:55 Szpital - program obycz.
07:55 Ukryta prawda - program obyczajowy
11:00 Detektywi - program krym.
12:00 W-11 Wydział Śledczy - program kryminalny
12:45 Szpital - 35-latka ulega wypadkowi razem ze swoim 20-letnim kochankiem, synem swojej przyjaciółki. Para jest w sobie bardzo zakochana.
13:50 Sąd rodzinny - program sądowy
14:50 Sędzia Anna Maria Wesołowska - serial sądowy
16:55 Zagadki losu - program obyczajowy
17:55 Szpital - program obycz.
18:55 Ukryta prawda - program obyczajowy

20:00 Hotel Paradise - reality show
21:00 Bajecznie bogaci Azjaci - kom., USA, 2018. Pochodząca z Nowego Jorku Rachel Chu (Constance Wu) towarzyszy swojemu długoletniemu chłopakowi Nickowi Youngowi (Henry Golding) na ślubie jego najlepszego przyjaciela w Singapurze.
23:30 Nauka jazdy - reality show
01:20 Hotel Paradise - reality show
02:15 Medium z Long Island - paradokument
03:15 Mój sąsiad morderca - serial kryminalny
04:00 Druga strona medalu - talk-show

TV 4

06:00 Łowcy skarbów. Kto da więcej **08:00** Dlaczego ja? - serial paradokumentalny **10:00** Trudne sprawy - program obyczajowy **12:00** Policjantki i Policjanci **13:00** Gliniarze - paradokument **14:00** Na ratunek 112 - serial obyczajowy **15:00** Pomóż mi - serial fabularyzowany **16:00** Policjantki i Policjanci **18:00** Łowcy skarbów. Kto da więcej **19:00** Policjantki i Policjanci **20:00** Sprawiedliwi - Wydział Kryminalny **21:00** Pamiętniki z wakacji - serial obycz. **22:00** Love Island. Wyspa miłości **23:00** Nieuchwytni - akcja, USA, 2015 **01:00** STOP Drogówka - serial policyjny **02:00** Śmierć na, 1000 sposobów **02:25** Love Island. Wyspa miłości - reality show **03:25** Disco Polo Life **04:25** Top 10 - Lista Przebojów **05:30** Telezakupy

TV Trwam

09:20 Naszym powołaniem jest świętość **09:45** Historie obozowe **10:00** Inf. dnia **10:15** Rozmowy niedok. **11:00** Przystanek Lamsdorf - Powstańcy Warszawscy w niewoli **11:25** Myśląc Ojczyzna **11:35** Przyroda i ludzie **12:00** Regina Coeli **12:03** Inf. dnia **12:20** Wykłady z Kongresu „Katolicy a cielesność" **12:45** Dęby w Polsce **13:20** Przegląd Tyg. „Niedziela" **13:30** Msza św. **14:35** Kamienie wołać będą **15:35** Sekrety mnichów **15:50** Ma się rozumieć **16:00** Inf. dnia **16:35** Sól ziemi **17:05** Akademia pro-life **17:30** Odpowiedzialni za Kościół **17:55** Poczet Wielkich Polaków **18:00** Regina Coeli **18:05** Inf. dnia **18:15** Rozmowy niedok. **19:25** Św. na każdy dzień **19:30** Przyjaciele i bohaterowie **20:00** Inf. dnia **20:20** Różaniec **20:50** Głos Polski **21:00** Apel Jasnog. **21:20** Informacje dnia

REG

eprasa.pl 4c610bf19a

Twoje ogłoszenie ukaże się na tym terenie

»Punkty ogłoszeń blisko Ciebie

POWIAT ŁUKOWSKI

Łuków
- Ubezpieczenia Jakar, Iwona Zaniewicz, ul. Staropijarska 2A
- Serwis komputerowy, os. Unitów Podlaskich 17 (piwnica sklepu Stokrotka)
- Ubezpieczenia Marek Małkiński, al. Tadeusza Kościuszki 29 A
- Sklepy Triumph, ul. Zdanowskiego 4

Adamów
- Księgarnia Grzegorz Biaduń , ul. Kleeberga 3

Wojcieszków
- Sklep Wielobranżowy i Kwiaty Iwona Burdach, Pl. Próchniewicza 5

Trzebieszów
- Sklep Agrotop Jerzy Płudowski, Trzebieszów Drugi 45

Krzywda
- Kuferek Beata Gajownik, ul. Łukowska 53 B

Serokomla
- Części Samochodowe Sławomir Sobiecki ul. Kleeberga 37

POWIAT RADZYŃSKI

Radzyń:
- Redakcja ul. Ostrowiecka 34
- Ubezpieczenia Krzysztof Hryciuk, ul. Dąbrowskiego 15
- Brylancik ul. Ostrowiecka 20
- Ubezpieczenia Pogoda ul. Ostrowiecka 17

Wohyń
- Kwiaciarnia Barbara Podgajna ul. Średnia 28

Komarówka
- Spółdzielnia Jedność ul. ks. Jana Rudnickiego 5

Czemierniki
- Sklep spożywczy Sierocińscy ul. Rynek 24

POWIAT PARCZEWSKI

Parczew
- Ubezpieczenia i Nieruchomości Edward Ochnik, ul. Nowa 8
- PH Ola Anna Abramiuk ul. Kolejowa 1
- Instalbud Waldemar Klej ul. 11 Listopada 72

Milanów
- Lewiatan ul. Szkolna 20

Sosnowica
- Groszek Jarosław Mazurek ul. Wojska Polskiego 87

Siemień
- Sklep spożywczy GS ul. Strażacka 7

POWIAT LUBARTOWSKI

Lubartów
- Redakcja ul. Ks. Szulca 1
- Lombrard Karat ul. Lubelska 33

Kamionka
- Sklep Karolina ul. Lubartowska 12

Ostrów Lubelski
- Witex Witold Barszcz ul. Żabia 2

Ostrówek
- Sklep Korona, Ostrówk Kolonia 12

Kock
- Ubezpieczenia Tomasz Przeworski, ul. Piłsudskiego 17 (obok Stokrotki)
- Ubezpieczenia Tomasz Przeworski, ul. Kleeberga 10 (obok Biedronki)

Jeziorzany
- Dom Handlowy Anna Blicharz ul. Rynek 24

Michów
- Komis Bogusława Staniak ul. Rynek I 21

POWIAT ŁĘCZYŃSKI

Cyców
- Ubezpieczenia Kamila Bednaruk-Sadlak, ul.Chełmska

POWIAT BIALSKI

Biała Podl.
- Punkt Opłat Mariusz Maksymiuk ul. Piłsudskiego 12

Międzyrzec
- Sklep papierniczo-zabawkowy Krzysztof Grzeszczyk ul. Targowa 6 (hala targowa)
- Galeria Finansów Adam Kwiatkowski
- Galeria Międzyrzec, ul. Nadbrzeżna 2
- Ubezpieczenia JAKAR Tomasz Zaniewicz ul. Żelazna 4

POWIAT OPOLSKI

Opole Lubelskie
- MiR Ubezpieczenia ul. Lubelska 16/11 (obok PKO S.A.)
- RS Control Stacja Kontroli Pojazdów ul. Willowa 22 (obok mleczarni)

Józefów
- MiR Ubezpieczenia Pl. Wolności 23

Poniatowa
- MiR Ubezpieczenia ul. 1 Maja 15/1 (obok policji)

POWIAT PUŁAWSKI

Kurów
- Biuro Ubezpieczeń Łukasz Piłat, ul. Głowackiego 1/18 (przy sklepie Dino)

Puławy
- Redakcja Tygodnika Wspólnota Puławska, ul. Fieldorfa - Nila 18/9, Puławy (budynek HTM, obok BRICO) w godz. 9.00 - 14.00
- Pośrednictwo Ubezpieczeniowe Stanisław Samonek, ul. Marszałka Józefa Piłsudskiego 69

POWIAT BIŁGORAJSKI

Biłgoraj
- "Pikul Media" Przemysław Pakuła, ul. Armii Kraków 84, 23-400 Biłgoraj

HOROSKOP

BARAN
Skup się w tym tygodniu na karierze. Przedstawiaj swoje zalety, zapomnij o wadach, wysyłaj CV - właśnie w tym tygodniu znajdzie się na właściwym biurku. Masz szansę na podwyżkę w aktualnej pracy. Znajdź też czas dla znajomych - skorzystasz bardzo dzięki ich dobrym radom.

BLIŹNIĘTA
To tydzień wiadomości. Będą się kolejno pojawiać - te z dawna oczekiwane, jak i te, na które nie czekasz. Obserwuj to, co będzie się działo i pozwól wydarzeniom podążać ich własnym rytmem. Nie rób niczego na siłę.

LEW
Zacznij rozmawiać o oczekiwaniach, zwłaszcza z bliskimi Ci osobami. Pomoże to rozwiązać wiele trudności. Patrz również w głąb drugiego człowieka, pod zewnętrzna maską może znajdować się zupełnie inna twarz. Czeka Cię przełom.

WAGA
Dzięki swojej determinacji i odwadze uda Ci się pokonać trudności, które się pojawią. Nie musisz się zatem ich obawiać, lęk tylko utrudniłby Twoje działanie. Pogłębi się Twoja świadomość i samoświadomość.

STRZELEC
Możesz być świadkiem brutalnego incydentu. Wystrzegaj się ludzi lub miejsc, które mogą się wydawać podejrzane. Wszelkie nieporozumienia wyjaśniaj na bieżąco. Pilnuj portfela i dokumentów. Strata choćby niewielka może w przyszłości wywołać lawinę problemów.

WODNIK
Przyda Ci się teraz nieco odpoczynku, ponieważ szykuje się dość intensywny czas. Ważne, żebyś miał siłę do działania. Opadnie zasłona iluzji, co pozwoli Ci na ujrzenie prawdy o samym sobie i innych.

BYK
Coraz częściej zabierasz się za zbyt wiele rzeczy naraz. Chcesz złapać kilka srok za ogon i gubisz się w tym zapędzie. Lepiej zrób jedną rzecz dobrze od początku do końca. Zatrzymaj się na chwilę, usiądź, nie rób nic. Zupełnie nic.

RAK
Pojawi się przy Tobie osoba życzliwa i przyjacielska. Pamiętaj również o swoich dotychczasowych znajomych i przyjaciołach. Wsłuchaj się w siebie i odnajdź w sobie ciszę, która Cię odpręży i doda Ci sił.

PANNA
Równowaga to jest to co powinno towarzyszyć Ci w tym tygodniu. Zdziwisz się jak dużo można zrobić pracując systematycznie dzień po dniu. W czwartek niespodziewane odwiedziny. Na napady melancholii najlepsze będzie towarzystwo życzliwych osób.

SKORPION
Czas na odpuszczenie minionych wydarzeń. Nie da się niczego zmienić, to już historia. Mając nadal silne emocje w stosunku do spraw minionych, nie zrobisz żadnego kroku naprzód. Daj się ponieść przygodzie.

KOZIOROŻEC
Aspekt planet namawia do zachowania ostrożności w działaniu i w relacjach z otoczeniem. Jeśli chcesz być w dobrej komitywie z ludźmi, a zwłaszcza osobami spod znaku Barana, lepiej chodzić przy nich na paluszkach. Uważaj na żołądek.

RYBY
Nie wchodź w konflikty z szefem lub wspólnikiem, chyba że jesteś absolutnie pewien, że masz rację. Ryby z 4 - 7 marca mogą przypłacić wybuch złości utratą pracy lub zerwaniem spółki. Nie marnuj energii na udowadnianie wszystkim swoich racji i forsowanie własnego zdania.

POGODA

(temperatura dzień/noc, zachmurzenie, prędkość i kierunek wiatru, ciśnienie)

WT	ŚR	CZ	PT	SO	N	PO
15 / 8	11 / 4	12 / 5	9 / 2	14 / 4	18 / 8	19 / 9
30 km/h	24 km/h	28 km/h	18 km/h	25 km/h	18 km/h	15 km/h
999 hPa	1008 hPa	1013 hPa	1012 hPa	1012 hPa	1004 hPa	1009 hPa

godz. 06:01 — WTOREK 2 KWIETNIA — godz. 19:05

godz. 5:47 — PONIEDZIAŁEK 8 KWIETNIA — godz. 19:15

REG

» JAK NADAĆ OGŁOSZENIE

1 Na kuponie
Kupon należy dostarczyć do redakcji lub punktu przyjmowania ogłoszeń.

2 W punkcie nadawania ogłoszeń
Koszt jednorazowej publikacji ogłoszenia wynosi **10 zł,** w przypadku usług **15 zł.**

3 SMS
Wyślij sms na numer 79567
w treści wpisz: WL. oraz treść ogłoszenia.
Koszt smsa to 11,07 zł (z Vat)
Przykład: wl.sprzedam audi A4, 96 r., benzyna, gaz
UWAGA: używanie polskich znaków np, ą, ż, ó powoduje skrócenie liczby znaków w smsie (zależne od operatora sieci)

KUPON NA OGŁOSZENIA BEZPŁATNE (ważny do 15. 04. 2024 r.)

Dotyczy sprzadaży jednej rzeczy do 1000 zł lub oddania za darmo

kategoria: ..... treść: .....

.....

.....

Cena ..... miejscowość ..... tel.: .....

Warunkiem publikacji ogłoszenia jest czytelne wypełnienie wszystkich rubryk

eprasa.pl 4c610bf19a

NIERUCHOMOŚCI

SPRZEDAM DOM

SPRZEDAM tanio stary drewniany dom do rozbiórki w Rawie. Dzwonić po 17 Tel. 783 751 398

SPRZEDAM MIESZKANIE

SPRZEDAM mieszkanie 62m2, 3 pokoje, III piętro, Lubartów, ul. Słowackiego 18. Cena do uzgodn. Tel. 505 553 369

SPRZEDAM mieszkanie o pow. 50m2 na 4 piętrze z zabudowanym balkonem, przy ul. Partyzantów w Puławach. Cena do uzgodnienia. Tel. 504 097 733

SPRZEDAM DZIAŁKĘ, POLE, GOSPODARSTWO

SPRZEDAM 4 działki budowlane sąsiadujące ze sobą o pow.0,19ha-,0,20ha,0,23ha, 0,52ha w Serocku 1 km od Firleja w sąsiedztwie nowa zabudowa domów jednorodzinnych, jezioro Tel. 504 247 188 , 509 606 079

SPRZEDAM dwie działki: I - 0, 3043 ha, II - 0,2876 ha, Siedliska Tel. 784 630 367

SPRZEDAM działkę 54a przy ulicy Willowej w Firleju, 400m od jeziora. Tel. 669 270 060

SPRZEDAM dwie działki budowlane po 18 arów w Woli Sernickiej, nr 1496/2 i 1496/3, TEL. 81 743 52 30, uzbrojone. Tel. 500 697 320

SPRZEDAM działkę w Nowodworze, 11 arów, pierwsza linia zabudowy. Tel. 697 864 842

SPRZEDAM działkę o pow. 2 ha z budynkami. Działka rolno-budowlana + las. Wod-kan, gaz, prąd. Opole Lubelskie, ul. Zagrody 69. Tel. 721 519 620

SPRZEDAM 2 działki, uzbrojone o nr 1385 i 1386 w miejscowości Brzostówiec Tel. 883 155 249

WOHYŃ, DZIAŁKA 33a,budowlana z budynkiem gospodarczym w stanie surowym,media, blisko centrum miejscowości,w pobliżu kościół, ośrodek zdrowia,przy ul.Nadrzecznej 70.Cena 87 000 zł Tel. 506 640 874

DZIAŁKA budowlana 4300m/kw z możliwością podziału na mniejsze media + pole orne 2,83h z możliwością zabudowy. Miejscowość: Brzeziny Tel. 508 631 372

MAM DO WYNAJĘCIA, WYDZIERŻAWIENIA

WYNAJMĘ 3 pokojowe mieszkanie na 3 piętrze przy ulicy 3maja w Biłgoraju. Tel. 660 108 546

WYNAJMĘ 3 pokojowe mieszkanie na 3 piętrze przy ulicy 3maja w Biłgoraju. Tel. 660 108 546

WYNAJMĘ 3 pokojowe mieszkanie na 3 piętrze przy ulicy 3maja w Biłgoraju. Tel. 660 108 546

LOKALE, OBIEKTY GOSPODARCZE

DO wynajęcie Tanie lokale na handel, usługi lub magazyny Biłgoraj ul. Skłodowskiej 37 Tel. 53 981 03 27

MOTORYZACJA

BMW

BMW1, 2008 czarny, benzyna 2,0. 143kM. 5-cio drzwiowy, czujniki parkowania przód, tył. xenony, podgrzewane fotele, pełna elektryka. 13500zł. Tel. 662 993 814

DAEWOO

SPRZEDAM Daewoo Lanos SX 1998r poj. 1.6 benzyna, 106KM, pierwszy właściciel, 2 komplety kół. Cena do uzgodnienia Tel. 608 438 486

FIAT

SPRZEDAM Fiat Punto Grande 1.3 JTD Multijet 75km rok produkcji 2007, przebieg 20600km, kolor jasny Międzyrzec Podlaski Tel. 53 661 62 93

SPRZEDAM FIAT 125P CENA 1000 ZŁ BIAŁA PODLASKA Tel. 602 571 846

SPRZEDAM FIAT PANDA CENA 1000 ZŁ BIAŁA PODLASKA Tel. 602 571 846

FORD

FORD KUGA 2017r diesel, pełna elektryka przebieg 130000 km. Zarejestrowany i ubezpieczony. 62 000zł. Tel. 508 073 888

HONDA

OKAZJA!!! Sprzedam Hondę CRV benzyna 2.0 z 2007 r Tel. 602 792 555

PEUGEOT

PEUGEOT 207 SW 1 1,4, 2010 r., benzyna, przebieg 171 tys. km. czarny, stan bdb, cena do uzgodnienia Tel. 57 898 00 82

POLONEZ

SPRZEDAM POLONEZ CENA 1000 zł BIAŁA PODLASKA Tel. 602 571 846

RENAULT

SPRZEDAM RENAULT SCENIC CENA 1000 zł BIAŁA PODLASKA Tel. 602 571 846

SEAT

SPRZEDAM samochód seat altea 2,0 TDI, 140 KM, przebieg 122 tys. km. 2013 r., dwa komplety kół, zadbany, garażowany. Cena 38 tys. zł. Puławy Tel. 53 088 30 50

SKODA

SPRZEDAM SKODA 105 CENA 1000 ZŁ BIAŁA PODLASKA Tel. 602 571 846

TOYOTA

TOYOTA Auris 1.4 diesel, 2017 r, przebieg 182 tyś km, salon Polska, 2 właściciel, wszystkie wymiany na czas, przegląd ważny do końca 2024, bezwypadkowy. Bliższe informacje pod nr Tel. 509 499 743

VOLVO

SPRZEDAM Volvo XC90, 2,4d 2005r. Tel. 505 934 136

MOTOCYKLE/ SKUTERY

KUPIĘ motocykl MZ WSK Komar Tel. 783 154 031

ROWERY

SPRZEDAM rower „damka" rozmiar 26, stan bardzo dobry. Lubartów. 380zł. Tel. 696 340 526

CZĘŚCI

SPRZEDAM felgi 14 stalowe do VW:SEAT ET 38 6Jx14 H2 4 szt . Cena 200 zł Samoklęski Tel. 503 513 685

SPRZEDAM opony letnie rozm. 225x55, R18, 98V, japońskie, Bridgestone. W dobrym stanie. Tel. 517 302 383

INNE

SPRZEDAM ALUFELGI 14" 4 sztuki, FORD FOCUS. Parczew, cena do uzgodnienia. tel. 781-285-120 Tel. 781 285 120

BUS IVECO CENA 1000 ZŁ BIAŁA PODLASKA Tel. 602 571 846

KOMPLET kół 15'' alumy do mercedesa c klasy stan dobry cena 600zł Tel. 515 654 538

SPRZEDAM TRABANT CENA 1000 zł BIAŁA PODLASKA Tel. 602 571 846

KUPIĘ

KUPIĘ każde auto do 5000 zł, stare motocykle. Tel. 57 707 99 99

KUPIĘ każdą starą Toyotę do 2005r benzyna , diesel oraz starego Mercedesa w każdym stanie odbiór lawetą. Płatność gotówką najlepsze ceny Tel. 503 816 616

KUPIĘ BUSA AUTO DOSTAWCZE DO 10TYŚ ZŁ MOŻE BYĆ USZKODZONE Z DOKUMENTAMI LUB BEZ Tel. 511 925 566

KUPIĘ KAŻDY MOTOCYKL MOTOROWER WSK MZ JAWA WFM SHL IŻ NIEPR SIMSON KOMAR MOTORYNKA ITD ORAZ STARE AUTA I CZĘŚCI MASZ PYTANIA DZWOŃ Tel. 511 925 566

SKUP AUT KUPUJEMY AUTA OSOBOWE DOSTAWCZE CIĘŻAROWE KAŻDEJ MARKI W KAŻDYM STANIE TECHNICZNYM EUROPEJSKIE ANGIELSKIE MOTOCYKLE MOTOROWERY Z DOKUMENTAMI I BEZ Tel. 511 925 566

KUPIĘ przyczepkę samochodową 2mx1,20m. W dobrym stanie. Tel. 53 447 49 85

ROLNICZE

SPRZĘT

KUPIĘ CIĄGNIK, KOMBAJN,ŁADOWARKĘ TELESKOPOWĄ, KOPARKĘ, KOPARKO - ŁADOWARKĘ, MINI ŁADOWARKĘ - MANITOU, CASE, BOBCAT, MF, MATBRO, NEW HOLLAND I INNE W KAŻDYM STANIE. Tel. 607 876 449

KUPIĘ: glebogryzarkę, talerzówkę, ciągnik, przyczepy, kombajn: Anna, Bolko, Karlik, kopaczkę, sadzarkę, siewnik, prasę, ładowarki, opryskiwacz. Sprawny, do remontu. Płacę gotówką Tel. 790 780 755

KUPIĘ C-330. T-25 lub inny, może być do remontu i bez prawa rejestracji, każdy sprzęt rolniczy, dobrze zapłacę, gotówka od ręki Tel. 786 137 064

KUPIĘ TALERZÓWKĘ, glebogryzarkę, kopaczkę-,siewnik, agregat, ciągnik z turem, przyczepę, żmijkę do zboża Tel. 783 154 031

SPRZEDAM sprzęt rolniczy: pług podorywkowy, kultywator, młocarnię przerobioną na wialnię, opielacz do ziemniaków. Oddam za darmo siano dwuletnie w kostkach, ok 70 szt / ok. Kocka Tel. 53 006 53 00

SPRZEDAM: gniotownik do zboża i kukurydzy, rębak do gałęzi ciągnikowy lub elektryczny. Powiat radzyński. Tel. 516 841 107

SPRZEDAM kultywator ciągnikowy grudziądzki 2,1. Cena 999 zł. Cyców Tel. 507 690 115

SPRZEDAM OPRYSKIWACZ ciągnikowy 400L, stan bardzo dobry.Cena do negocjacji.Cyców Tel. 507 690 115

SPRZEDAM taśmociąg 7m , 3m , 4m , 5m na taśmie 40 cm z zabierakami. Tel. 73 077 36 41

SPRZEDAM wóz gumowy na „16". Śrutownik z motorkiem, przewodem. Przyczepka 2-tonowa. Tel. 81 854 51 34

CIĄGNIK C-360 PRZYCZEPA WYWR. TALERZÓWKA 16 ROZSIEWACZ DO NAWOZU SADZARKA KUBECZKOWA OBSYPNIK DO ZIEMNIAKÓW KOSIARKA ROTACYJNA PŁUGI 3 PRZEWRACARKA ZGRABIARKA 7 PRZYCZEPA ZBIERAJĄCA Tel. 508 096 193

KOSIARKA BIJAKOWA NOWA,PRZYCZEPA,WIALNIA,OBSYPNIK 3,KULTYWATOR Z WAŁKIEM 2,70 I 2,10 TALERZÓWKA 16,PŁUGI 2,ZBIERAJĄCA D0 SIANA NA CZĘŚCI; SIANO; SŁOMA Tel. 502 243 030

SPRZEDAM pług obrotowy Rabewerk 4 skibowy regulowana szerokość arki cena 14,400 zł Parczew Tel. 512 893 527

SPRZEDAM: SADZARKA do cebuli, czosnku, bobu. Cyców. Stan bardzo dobry. Cena 2200 zł. Tel. 514 465 655

TAŚMOCIĄG do obornika,obsypnik do ziemniaków 5cena do negocjacji Tel. 669 768 425

ROZRZUTNIK jednoosiowy3,5 t fabryczny czarna białostocka, sadzarkę, obsypniki 5ki, zagarniacze za siewnikiem do zboża 3 metrowe Tel. 669 031 013

SPRZEDAM: Obudowa Zwolnicy, pochwa, koło zębate zwolnicy, zaczep dolny, zawieszenie przednie Do URSUSA C360, okolice Parczewa, cena od 200 zł. tel. 505-098-743 Tel. 505 098 743

SPRZEDAM: Maska silnika do Ursusa C328 + obudowa zwolnicy, pochwa, misa olejowa, obudowa koła zamachowego na stary typ sprzęgła do C330, okolica Parczewa, tel. 505-098-743 Tel. 505 098 743

CZĘŚCI do kombajnu fortschritt E512, OŚ TYLNA KOMPLETNA od 20zł. Kompletny napęd do kosy E514 Tel. 508 631 372

STELAŻ z plandeką o wymiarach 4.20 dł /2.10 szer / 2.30 wys. Tel. 508 631 372

SPRZEDAM silniki elektryczne 220/380, 7 szt. od 150zł. Lubartów. Tel. 508 631 372

OPONY do ciągnika 380/70 R24, 2 szt. Cena 700zł Tel. 508 631 372

KUPIĘ koła do rozrzutnika/obornika przyczepy rolniczej, 10/15 lub felgi. Tel. 508 631 372

SPRZEDAM części do prasy kostki Z224 SIPMA. Różne, nowe od 20zł Tel. 508 631 372

AGREGAT siewny i uprawowy, pługi 4ki, talerzówka Tel. 661 899 344

OWIJARKA, rozsiewacz kos i motyl, sadzarka Tel. 505 071 250

SPRZEDAM gniotownik do zboża i kukurydzy, tarczyca sosnowa 2,5 m3, bal 4 cale, deski 1,5 calowe ok 1 m, deski calowe ok 1m, mała krajzega 3 fazowa. Cena do uzgodnienia Tel. 81 857 40 23

SPRZEDAM siłownik do przyczepy 3,5 T. Przyczepę pod słomę (długość 6m, szerokość 2,2m) Tel. 663 279 446

SPRZEDAM siewnik poznaniak, pługi 2,3,4 taśmociąg do obornika, sortownik do ziemniaków, rozrzutnik obornika, brony, kombajn Anna, owijarkę, agregat pościerniskowy, Cyklop Tel. 667 799 205

SPRZEDAM przyczepa wywrotka, rozbijak do pokosów, kosiarka rotacyjna, opryskiwacz, prasa rolka More, kopaczka, kombajn Bizon, kombajn New Holland, C360,C330, talerzówka 18 talerzy Tel. 667 799 205

ROZRZUTNIK, grabarka oraz pająk do siana Tel. 693 450 953

SPRZEDAM wałek do kultywatora dł. 1,8 m; kosiarka rotacyjna model Z - 173 stan b. dobry data prod. 2005. Okolice Radzynia Podl. Tel. 665 064 764

SADZARKA do warzyw rozsady, siewnik do nawozu kłos 600l nowy, kosiarka sadownicza tłuka, rozsiewacz rcw, kosiarka osa Tel. 503 792 483

ROZSIEWACZ do nawozu Amazone, przyczepa, wialnia do zboża, kosiarka dyskowa szer. 2,4 m, rozbijak pokosów, brony 3ki, sortownik do ziemniaków Tel. 786 137 064

SPRZEDAM ciągnik T-25 z nowym ładowaczem dwusekcyjnym, cena 15000 zł. Tel. 663 633 271

SPRZEDAM opryskiwacz sadowniczy Ślęza Milenium 1000, zawór sterujący, przystawka sadownicza, stan bardzo dobry, Klementowice. Tel. 784 656 401

SPRZEDAM prasę zwijającą Z543 WARFAMA. Rok pr. 2005, garażowana .Cena 19 500. Tel. 507 584 980

SPRZEDAM PŁUG 3-SKIBOWY ZAGONOWY NOWY HUŚTAWKA DREWNIANA OGRODOWA, RĘBAK DO GAŁĘZI Tel. 698 925 557

SPRZEDAM przyczepę wywrotkę jednoosiówkę. Stan bardzo dobry Tel. 695 223 628

REKLAMA

SKUP AUT
GOTÓWKA OD RĘKI, WSZYSTKIE MARKI, KAŻDY STAN, SZYBKA WYCENA I DECYZJA
Dojeżdżamy i wyceniamy na miejscu.
Zadzwoń, zapytaj: 503-816-616

REG

eprasa.pl 4c610bf19a

SPRZEDAM ciągnik Ursus C360 z turem. Stan dobry, opony nowe. Tel. 695 223 628

SPRZEDAM bronę talerzową 2 x 8 stan dobry, Tel. 697 129 523

SPRZEDAM przyczepę 10t, 14000 zł. rozsiewacz, opryskiwacz. Tel. 84 536 13 80

SPRZEDAM sprzęt rolniczy:C360,przyczepę samozbierającą,pługi 2'4'grudziądzkie,sadzarkę czerpakową,kosiarkę rotacyjną,kultywator, talerzówkę9,10,siewnik poznaniak,siewnik do kukurydzy Tel. 883 929 650

SPRZEDAM sadzarkę czerpakową, opryskiwacz 400L, owies, przyczepę jugosławiankę, kosiarkę rotacyjną, i piłę spalinową. Tel. 506 811 470

SPRZEDAM opony i dętki 14.9-28, tył 360, w dobrym stanie, używane. Lubartów. 1000zł. Tel. 783 802 677

SPRZEDAM ciągnik własnej konstrukcji na podzespołach „Żuka" z silnikiem S301D, powietrzem chłodzony, do małych poprawek. Tel. 665 577 041

SPRZEDAM części do Zetora K25. Tel. 665 577 041

SPRZEDAM części do silników Andoria S320, S301D, S231 i S301 powietrzem chłodzony oraz koło zamachowe z wieńcem, łapa do rozrusznika do S320. Tel. 665 577 041

SPRZEDAM łyżkę do koparki „ Ostrówek", przednią i tylną. Tel. 665 577 041

PRZEKŁADNIA do wiertnicy pod słupki. Łyżka, siłowniki, pompa, rozdzielacz od waryńskiej koparki, nadające się do łupiarek. Tel. 665 577 041

SPRZEDAM przekładnię kątową do ciągnika C330 i C360. Silnik S231 na podwoziu. Talerzówkę „16". Tel. 665 577 041

SPRZEDAM skrzynię biegów z przystawką od Lublinka za lat 50-tych. Sprzedam tylny most do „Żuka" plus skrzynia biegów. Tel. 665 577 041

SPRZEDAM ręczną pompę hydrauliczną, nadająca się do prasy lub przyczepy. Tel. 665 577 041

SPRZEDAM sprężarkę 3-cylindrową, siłową, 150l. Sprzedam przednie zawieszenie do ciągnika C328 I C325, kompletne. Tel. 665 577 041

PRZYCZEPA 12t zachodnia sztywna cena 12900 Biłgoraj Tel. 500 715 177

» PŁODY ROLNE

ŁUBIN wąskolistny równo dojrzewający, odporny na pękanie. Cena 200zł/q. Radzyń Podlaski Tel. 692 026 355

MARCHEW jadalna na paszę. 50gr./kg Tel. 791 167 998

REG

SPRZEDAM pług 3-skibowy Krone. Owies 2tony, pszenżyto jare 300kg. Tel. 53 782 26 62

SPRZEDAM owies" Harnaś" , przygotowany jak na siew , cena 100/kwintal.Sobolew Tel. 607 542 157

SPRZEDAM owies nasienny. Cena do uzgodnienia. Brzeziny - Lubartów Tel. 508 631 372

SPRZEDAM ziemniak jadalny i sadzeniak. Tel. 667 799 205

SPRZEDAM 40 bel słomy suchej 120 x 120 cm składowanej pod dachem Glinny Stok Tel. 73 379 87 11

SPRZEDAM owies i jęczmień na siew 1 rok po kwalifikacie Glinny Stok Tel. 73 379 87 11

SPRZEDA słomę w belach 120x120 pszenżytnia sucha Tel. 500 027 799

SPRZEDAM owies i łubin, Leszkowice. Tel. 727 537 200

SPRZEDAM czosnek dawny, polski. Około 200szt. 1,50zł/szt. Tel. 53 447 49 85

SPRZEDAM orzechy włoskie 2zł/kg. Pszenżyto 4 tony 800zł. Tel. 727 510 935

SPRZEDAM ziemniaki sadzeniaki Winieta; Krasew Tel. 505 424 216

» INNE

ROMET K125, pługi UG 2-skibowe, silnik 11KW Tel. 502 187 499

PRZYCZEPA D50 6t sztywna Nakładki wysyp szyberek w podłodze. Biłgoraj Tel. 505 848 509

SPRZEDAM Przyczepa D35 Wywrotka. Do remontu Biłgoraj Tel. 505 848 509

» KUPIĘ

KUPIĘ PRASĘ kostkującą, rolującą, siewnik, przyczepę, talerzówkę, glebogryzarkę,ciągnik z napędem i mały, kombajn zbożowy, ładowarka teleskopowa sprawne i uszkodzone, owijarkę do bel Tel. 503 643 162

KUPIĘ KOMBAJN ziemniaczany, zbożowy, przyczepę, ładowacz trol, prasę kostkę, rolkę, siewnik, rozrzutnik, agregaty, kopaczkę, kosiarkę, kombajny. Tel. 57 465 15 42

PILNIE KUPIĘ każdy sprzęt, ciągnik rolniczy, kombajn ziemniaczany, sadzarkę, sortownik, kopaczkę, glebogryzarkę, talerzówkę, prasę, przyczepę, wywrotkę, rozsiewacz RCW. Tel. 512 598 054

KUPIĘ WSZYSTKIE CIĄGNIKI, PRASY, ŁADOWARKI, PRZYCZEPY, KOMBAJNY, MASZYNY, CASE, DEUTZ-FAHR, RENAULT, SAME, ZETOR, URSUS, PRONAR, MTZ, T25, SIPMA, KRONE i inne także uszkodzone Tel. 665 207 084

KUPIĘ ciągniki rolnicze C 330, C 360, T25, mogą być do remontu lub bez prawa rejestracji oraz sprzęt rolniczy, maszyny rolnicze na złom. Rozważę każdą propozycję.Płatność gotówką Tel. 602 882 920

ZAKUPIĘ każdą ilość gałązek brzozowych (rózg). Tel. 609 710 412

KUPIĘ TALERZÓWKĘ, glebogryzarkę, kopaczkę, siewnik, agregat, ciągnik z turem, przyczepę, żmijkę do zboża Tel. 783 154 031

KUPIĘ skrzynki jedynki. Interesują mnie skrzynki tylko w dobrym stanie, przechowywane pod dachem. Od 500 sztuk i więcej. Odbieram własnym transportem. Tel. 607 329 393

KUPIĘ maszyny rolnicze każdy stan Tel. 697 129 523

KUPIĘ wyciągarkę od Stara 606. Kupię silnik spalinowy S60. Tel. 665 577 041

KUPĘ motocykl MZ WSK i Komar Tel. 783 154 031

ZWIERZĘTA

RZEŹNIA kupi bydło pourazowe do uboju z konieczności Tel. 511 075 866 , 662 396 670

SPRZEDAM zarybienie do stawu Karp, Lin, Amur, Karaś pospolity, Sandacz, Toupyga, Sum, Miętus i inne. Gosp.rybackie Tel. 669 926 255

SPRZEDAM kury nioski 70 tygodniowe, niosące. Cena 17 zł / szt. Puławy, Łuków, Lubartów, Radzyń Podl. Parczew część zachodnia. Możliwość dowozu Tel. 509 348 264

ODDAM roczną suczkę podwórkową średniego wzrostu. Opole Lubelskie Tel. 53 514 39 97

ODDAM roczną suczkę podwórkową średniego wzrostu. Opole Lubelskie Tel. 53 514 39 97

SPRZEDAM odkłady pszczele 6-cio ramkowe, ramka warszawska zwykła, z czerwiącą matką. Możliwy dowóz do klienta. Termin realizacji maj 2024. Cena 300zł. Lichty powiat Radzyński. Tel. 662 896 042

SPRZEDAM pszczoły z ulami lub bez uli. Ul warszawski- zwykły. Michów Tel. 665 503 783

SKUP bydła pourazowego Tel. 884 825 312

SPRZEDAM klacz kasztankę, spokojną, zaźrebiona, zaprzęgana. Tel. 695 223 628

SPRZEDAM krowy, jałówki i konie Tel. 514 116 645

SPRZEDAM kaczki rosołowe. Michów Tel. 505 048 219

SPRZEDAM ule warszawskie zwykłe, z pszczołami. Lubartów. 600zł. Tel. 504 652 071

ART. DZIECIĘCE

SPRZEDAM piaskownicę o wym. 1,20m x 1,20m. Rozkładane siedzenia z oparciami, kolor brąz. Cena do uzgodn. Tel. 53 447 49 85

PRACA

» DAM PRACĘ

ZATRUDNIĘ MURARZY Z OKOLIC RADZYNIA I ŁUKOWA ZAPEWNIAM DOJAZD I ZAKWATEROWANIE. PRACA W WARSZAWIE Tel. 509 764 449

POMOC Kuchenna w lokalu gastronomicznym, Panasówka Tel. 693 606 914

SPRZĄTANIE w lokalu gastronomicznym, Panasówka Tel. 693 606 914

ZATRUDNIĘ, zakwateruję blacharza lakiernika samochodowego, mechanika spalinowego sprzętu ogrodowego kosiarki, glebogryzarki, piły itp. miele widziany emeryt, rencista Tel. 791 510 087

» SZUKAM PRACY

MĘŻCZYZNA, opiekun z doświadczeniem, zaopiekuje się starszym Panem na godziny lub całodobowo. Posiadam prawo jazdy kat. B Tel. 600 628 426

USŁUGI

FINANSE

UWAGA! Pożyczka gotówkowa RRSO 14,91%. Biała Podlaska Tel. 609 119 136

» BUDOWA, REMONT

SERWIS Dachowy - Naprawy Tel. 605 318 895

DOCIEPLANIE BUDYNKÓW, SZYBKO, TANIO, SOLIDNIE. Tel. 502-053-214

MIRO złota rączka, pogotowie hydrauliczne 24/7 oraz drobne naprawy, montaże mebli, małe remonty. Powiat biłgorajski i okolice Tel. 667 513 645

USŁUGI koparką, minikoparką, wywrotką, lawetą, prace ziemne, wywóz gruzu, żwir, piasek, ziemia, torf. Wycinka drzew Tel. 505 833 308

MALOWANIE dachów. Tel. 604 217 219

CYKLINOWANIE bezpyłowe Tel. 605 660 777

UKŁADANIE kostki brukowej Tel. 501 956 111

USŁUGI budowlane murowanie,dachy,ocieplenia poddaszy,zabudowy karton gips ,wykończenia wnętrz i inne Tel. 663 633 165

BARIERKI. MAR-INOX usługi spawalnicze. Wykonujemy barierki, balustrady, poręcze ze stali nierdzewnej, a także bramy i ogrodzenia ze stali czarnej. Tel. 796 110 001

GLAZURNICTWO (też większe formaty), gładź, malowanie, panele itp. Tel. 609 710 265

» INNE

KOMINIARZ oferuje usługi: czyszczenia tradycyjnego i mechanicznego, inwentaryzacji, udrożnienia. Wydawanie opinii, zaświadczeń, protokołów. Montaż wkładów kominowych i budowa kominów. Tel. 506 374 693

SERWIS

NAPRAWIAM Ciągniki, Instalacje Elekt. Silniki i skrzynie biegów. Wszystkie marki bez komputera. Spawanie i Lakierowanie. Dojazd do klienta. Dodatkowo skutery. Tel. 792-943-318 Tel. 792 943 318

DOM

» MEBLE

SPRZEDAM łóżko do sypialni oraz 2 szafki nocne, cena 500,00 zł, Zabiele Tel. 516 026 214

SPRZEDAM szafkę regałową, kolor brąz, wym: 220x90, od góry cztery półki zamykane drzwiczkami, w środkowej części 2 półki, miejsce na telewizor, dolna część szuflada. 100zł. Tel. 53 447 49 85

SPRZEDAM. Kaloryfer drabinkowy 40x80. Szafkę pod telewizor. Szafkę łazienkową. Szafę dwudrzwiową z lustrem i nadstawką-550zł. Tel. 665 577 041

» AGD

SPRZEDAM pralkę z wirówką w dobrym stanie. 200zł. Tel. 727 510 935

» URZĄDZENIA

SPRZEDAM piec centralnego ogrzewania Zębiec 14 KW, żeliwny oraz nową kuchnię węglową Jawor, metalowo-żeliwną z piekarnikiem. Michów Tel. 605 288 379

» INNE

SPRZEDAM huśtawkę dębową ogrodową nową impregnowaną 1 szt, cena do uzgodnienia Parczew transport na terenie gratis Tel. 512 475 500

HUŚTAWKA dębowa ogrodowa nowa impregnowana 1 szt, Tel. 512 475 500

SPRZEDAM ławeczki ogrodowe impregnowane dębowe 3 szt. cena do uzgodnienia Parczew Tel. 512 475 500

SPRZEDAM posiadłość z budynkami w Nowej Wsi. Drewniany dom, obora murowana, stodoła drewniana pow. niecały 1ha Szczegóły telefonicznie. 724169400 cena do uzgodnienia Tel. 605 939 337

SPRZEDAM dwie Szyny 12. Długość 12 mb każda. Cena 1000 zł. Suchowola tel.506-262-991 Tel. 506 262 991

SPRZEDAM bramę 3,40m x 1,20m. Bramkę 1,70m x 0,91m. Przęsła 2,85m x 1,00m. Kolor brązowy. Cena do uzgodn. Tel. 53 447 49 85

ŻYWY kwiat Fikus ok 3 m bardzo ładny do domu lub biura tanio sprzedam. Cena 220 zł. Radzyń Podlaski Tel. 500 611 235

MATRYMONIALNE

PAN po 60 - tce pozna samotną, wysoką Panią w wieku 55 - 68 lat. Tel. 45 314 24 05

ROZMAITOŚCI

SĘKACZE na naturalnych składnikach,możliwośc wysyłki kurierem cena od 85-300zł Parczew Tel. 503 713 860

KUPIĘ stare drewno rozbiórkowe deski belki. Oferujemy rozbiórkę stodoły-,wymianę desek na nowe. Działamy na terenie całej Polski. Tel. 787 459 267 Email: dobrodrew@wp.pl www.dodrodrew.pl FB dobrodrew

DRZEWO opałowe"METRY"z dostawą do domu. Grab 270 zł/m,dąb 250 zł/m, brzoza 240 zł/m ,olcha 230 zł/m,sosna 200zł/m,osika 180 zł/m. W godz 8-17 tel. 818575133 lub po 17 tel. 818575379 Tel. 81 857 51 33

SPRZEDAŻ rzeczy używanych: telewizory-,lodówki meble: stoły, krzesła, komody itp. Rowery, kosiarki,krajzegi-,silniki,motoreduktory, imadła używane z Niemiec.Łuków ul.Kanałowa 5A obok nowej Baltony. ...

SPRZEDAM dużą budę dla psa, ocieplana, z legowiskiem, Lubartów, cena 350zł. Tel. 600 605 846

SPRZEDAM drzewo, wóz, uprząż, owce i silnik elektryczny. Tel. 501 725 809

SPRZEDAM drzewo, wóz, uprząż, owce i silnik elektryczny. Tel. 501 725 809

eprasa.pl 4c610bf19a

SUPERBET®
KEFAL®
KOSTKA BRUKOWA
PŁYTY TARASOWE
OGRODZENIA BETONOWE
WWW.SUPERBET.COM.PL
ZADZWOŃ
RABAT GWARANTOWANY
tel. 501 376 228

USŁUGI KOPARKO-ŁADOWARKĄ

508 695 224

Aquamont
Firma oferuje usługi w zakresie:
- instalacji wodno-kanalizacyjnych i centralnego ogrzewania,
- przyłącza: wodne, gazowe i kanalizacyjne,
- Rekuperacje, Wentylacje,
- Pompy ciepła.
Tel: 692-157-137

Rok założenia 1983
STUDNIE
Mirosław Izdebski
Dąbrówka Stany 74

608 046 239, 504 320 592
✓ STUDNIE WIERCONE ✓ POMPY CIEPŁA
✓ DESZCZOWNIE ✓ ODWODNIENIA

TOMEX
Gwarancja ilości i jakości

OLEJ NAPĘDOWY
OLEJ GRZEWCZY
z dostawą 83 353 50 46
Komarówka Podlaska
Ul. Wojska Polskiego 24
www.tomexpaliwa.pl
tel. 600 956 482 668 676 582

USŁUGI MIKROKOPARKĄ
Fundamenty budynków i ogrodzeń, instalacje elektryczne, wodne, kanalizacyjne, szamba ekologiczne, wodne oczka
WIERTNICA

508 695 224

SPRZEDAM drzewo, wóz, uprząż, owce i silnik elektryczny. Tel. 501 725 809

SPRZEDAM deski dębowe i jaworowe 5-ki. Cena do uzgodnienia. Niewęgłosz Tel. 663 056 690

WIERZEJE garażowe 8 skrzydłowe Tel. 669 031 013

EKOGROSZEK POLSKI BARTEX GOLD, SILVER, EKOOGIEŃ, SUCHY 3% popiołu, BRYKIET TORFOWY I DRZEWNY. DOSTAWA 2zł/km. ŁUKÓW Tel. 604 652 819

PELLET SOSNOWY, BARLINEK, GOLD ENERGY, HOTPREMIUM, OLCZYK I DĘBOWY EDWOOD, A1 CERTYFIKAT DOSTĘPNY OD RĘKI. DOSTAWA SAMOCHÓD Z WINDĄ 2zł/km. ŁUKÓW Tel. 604 652 819

OBRZYNKI TARTACZNE Z ŁATY I GRUBE, Cena 150 zł za metr, dostawa 2-5 paczek, 3zł/km. Czarna ziemia, piasek, żwir, żużel od 3-12t. ŁUKÓW Tel. 604 652 819

DREWNO kominkowe i opałowe rąbane suche i mokre: SOSNA, DĄB, GRAB, BUK. Dostępne od ręki. Transport min. 3m, 2zł/km. ŁUKÓW Tel. 604 652 819

SPRZEDAM deski sosnowe sezonowane calówki suche 1 m3. Gmina Borki Tel. 795 987 922

Media System
ALARMY I MONITORING

doradzamy
montujemy
serwisujemy
83 352 12 15
www.mediasystem-tdi.pl
ul. Pocztowa 4 Radzyń Poddlaski

ŚWIEŻO MALOWANE
REMONTY I WYKOŃCZENIA WNĘTRZ
- Szpachlowanie • Malowanie
- Adaptacja poddaszy
- Tapetowanie
- Układanie paneli z listwami
- Tynkowanie
- Ściany z płyty g/k - zabudowy
- Biały montaż
- Montaż okien i drzwi
- Elewacje
- Malowanie natryskowe
faktura + gwarancja

krystian_kolodziejczyk@o2.pl
507 766 826

SKLEP ELEKTRYCZNY
ul. Lubelska 1
Radzyń Podlaski
Tel. 83 352 15 37 / 604 211 640

TYGODNIK LOKALNY wspólnota
NADAJ OGŁOSZENIE
BEZ WYCHODZENIA Z DOMU
Wyślij SMS pod numer: 79567
o treści: WL.treść ogłoszenia
np. wl.sprzedam audi A4, 97 r., benzyna gaz
Koszt SMS-a to 11,07 zł z VAT
Szczegółowy regulamin na 24wspolnota.pl

REG

eprasa.pl 4c610bf19a

Na tle innych jednostek w regionie wyróżnia się SPZOZ w Puławach

Najchętniej i najrzadziej wybierane porodówki w regionie. Tendencja nie jest optymistyczna

„Kraśnicka" na czele, wyraźne spadki w większości szpitali i skok w Puławach. Sprawdziliśmy, jak w ostatnich latach wygląda sytuacja w kwestii liczby porodów na porodówkach w województwie lubelskim. W naszym regionie rodzi się coraz mniej dzieci.

Artur Szczupakowski
dyrektor SPZOZ-u w Lubartowie
Mamy na tyle dobrą porodówkę, że mogę tylko zapraszać pacjentki do tego, aby rozwiązywały swoje ciąże u nas

Piotr Rybak
dyrektor SP ZOZ w Puławach
Od dłuższego czasu stale zajmujemy czołowe miejsca w rankingach przestrzegania przez jednostki standardów

Andrzej Ciołko
rzecznik Wojewódzkiego Szpitala Specjalistycznego w Lublinie
Trend jest spadkowy, bo w ogóle w naszym kraju rodzi się mniej dzieci

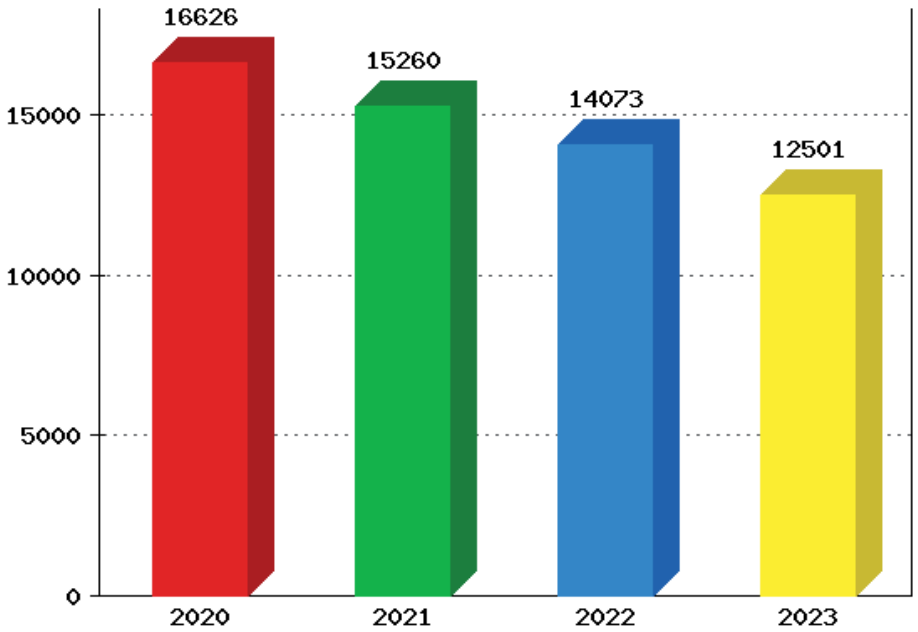

Jeśli porównamy liczbę porodów w regionie w 2020 roku z tą z ubiegłego roku, okaże się, że porodów w mijającym roku było mniej o prawie 25 proc.

Według danych od lubelskiego oddziału Narodowego Funduszu Zdrowia, w ub.r. w naszym województwie w szpitalach odbyło się 12,5 tys. porodów. Ta liczba nie wypada pozytywnie, jeśli zestawimy ją z wynikami z poprzednich lat. W wykazie znajduje się 20 jednostek z całego regionu. W zdecydowanej większości z nich odnotowano wyraźne spadki liczby porodów w porównaniu do roku 2022. Na liście są nieliczne wyjątki.

Najwięcej na Kraśnickiej

Zdecydowanie najwięcej porodów przyjęto w ub.r. w Wojewódzkim Szpitalu Specjalistycznym w Lublinie, czyli jednostce przy al. Kraśnickiej. Porodów było tam nieco ponad 2,3 tys., jednak względem poprzedniego roku odnotowano wyraźny spadek - aż o 590 porodów.

- Duża ilość porodów przyjmowanych u nas wynika w dużej mierze z tego, że nasz szpital jest jednym z największych szpitali w województwie. Mamy tu naprawdę dobrą opiekę lekarską nad pacjentkami, więc ludzie szukają u nas pomocy. Nie tylko na ginekologii czy położnictwie, ale też na innych oddziałach. Szpital rozwija się bardzo dynamicznie, powstają nowe oddziały, są zatrudniani kolejni specjaliści - mówi Andrzej Ciołko, rzecznik prasowy szpitala przy al. Kraśnickiej w Lublinie. - Z drugiej strony oczekiwana liczba porodów to nie jest coś, co można konkretnie wyliczyć. Nie bijemy przecież żadnych rekordów. Mamy tu do czynienia z czynnikami naturalnymi. Obecnie pacjentki same wybierają sobie lekarzy, którzy prowadzą ich ciąże i szpital, w którym chcą rodzić. Nie ma chyba u nas szczególnej konieczności, by zabiegać o pacjentki. Myślę, że i tak tych porodów w naszym szpitalu jest dużo. Cieszymy się z tego, że możemy służyć pacjentkom naszą pomocą. Trend jest spadkowy, bo w ogóle w naszym kraju rodzi się mniej dzieci - dodaje.

W kwietniu 2022 roku szpital przy al. Kraśnickiej przejął Szpital im. Jana Bożego w Lublinie, stąd w zestawieniu za dwa ostatnie lata brak liczby porodów z tej jednostki.

Puławski skok

Na tle innych jednostek w regionie wyróżnia się SPZOZ w Puławach. Tam zanotowano znaczny wzrost liczby porodów w ubiegłym roku, względem roku poprzedniego - w 2022 roku było ich 613, w 2023 roku odebrano tam już 778 porodów, a więc o 165 więcej.

- My organizacyjnie wydzieliliśmy grupę położnych z sali porodowej, mamy tam osobę koordynującą. I te panie robią to doskonale. Dziś są pewne standardy okołoporodowe. Pilnujemy przestrzegania tych standardów, od dłuższego czasu stale zajmujemy czołowe miejsca w rankingach przestrzegania przez jednostki tych standardów. Kobieta sama sprawdza, który podmiot leczniczy gwarantuje jej większe poczucie bezpieczeństwa i godności - mówi Piotr Rybak, dyrektor szpitala w Puławach. - Nie chodzi o dobrą prasę. Na pierwszym miejscu jest dobra jakość świadczenia, dopiero potem jest dobra prasa, dobra informacja - zaznacza.

Położne ze szpitala w Puławach prowadzą profil na Facebooku - „Oddział Położniczo-Ginekologiczny i Oddział Noworodkowy SPZOZ w Puławach". Na profilu zamieszczają porady i informacje związane z tematyką ciąży, porodów czy noworodków, a nawet publikują fotorelacje z porodów.

- Kilka lat temu wyremontowaliśmy cały oddział. Panie położne dbają o to, by w salach porodowych panowała atmosfera domowa. Zapewniamy komfort, dajemy możliwość, by przy porodzie był ktoś z bliskich - zapewnia Piotr Rybak.

Było ponad tysiąc, jest znacznie mniej

Profil w mediach społecznościowych ma także personel Oddziału Ginekologiczno-Położniczego w Lubartowie - „Rodzę w Lubartowie". W 2020 roku szpital w Lubartowie odnotował równe tysiąc porodów, w kolejnym roku było ich o 27 więcej.

Lubartowski SPZOZ był wtedy jednym z zaledwie kilku jednostek, gdzie porodów było więcej, niż rok wcześniej. Wyraźnie wyróżniał się też na tle innych szpitali powiatowych.

W ostatnich dwóch latach zanotował jednak spadki. W 2022 roku porodów było tu 880, a w ub.r. już 743 - to mniej o prawie 16 proc. Pomimo tej tendencji, dyrektor jednostki jest zadowolony z funkcjonowania lubartowskiej porodówki.

- Wygląda to dobrze, ponieważ mamy na tyle dobrą porodówkę, że mogę tylko zapraszać pacjentki do tego, aby rozwiązywały swoje ciąże u nas. To są jedne z najlepszych warunków, jeśli chodzi o województwo lubelskie. Komfort porodów i bezpieczeństwo w Lubartowie naprawdę stoją na bardzo wysokim poziomie. Tylko w ten sposób mogę to skomentować - podkreśla Artur Szczupakowski, dyrektor SPZOZ-u w Lubartowie.

Dominik Smagała

Szpital	Porody w 2020 roku	Porody w 2021 roku	Porody w 2022 roku	Porody w 2023 roku
Szpital przy al. Kraśnickiej w Lublinie	1576	1989 (+413)	2 913 (+924)	2 323 (-590)
SPSK nr 4 przy ul. Jaczewskiego w Lublinie	2368	1748 (-620)	1 977 (+229)	1 897 (-80)
SPSK nr 1 przy ul. Staszica w Lublinie	1382	1298 (-84)	1 088 (-210)	1 012 (-76)
Szpital im. Jana Pawła II w Zamościu	1404	1171 (-233)	1 078 (-93)	932 (-146)
Szpital w Białej Podlaskiej	1280	1171 (-109)	1 027 (-144)	878 (-149)
Szpital w Puławach	697	622 (-75)	613 (-9)	778 (+165)
Szpital w Lubartowie	1000	1027 (+27)	880 (-147)	743 (-137)
Szpital w Świdniku	944	871 (-73)	804 (-67)	701 (-103)
Szpital w Chełmie	663	596 (-67)	595 (-1)	510 (-85)
Szpital w Łukowie	530	410 (-120)	405 (-5)	442 (+37)
Szpital w Bełżycach	426	463 (+37)	456 (-7)	383 (-73)
ARION SZPITALE Sp. z o.o. w Biłgoraju	440	407 (-33)	352 (-55)	338 (-14)
Szpital w Kraśniku	280	310 (+30)	301 (-9)	261 (-40)
Szpital w Hrubieszowie	313	316 (+3)	262 (-54)	238 (-24)
Szpital w Tomaszowie Lubelskim	343	345 (+2)	298 (-47)	235 (-63)
Szpital w Parczewie	281	240 (-41)	195 (-45)	195 (0)
Szpital w Krasnymstawie	290	279 (-11)	191 (-88)	175 (-16)
Szpital w Radzyniu Podlaskim	191	194 (+3)	158 (-36)	129 (-29)
Szpital w Janowie Lubelskim	230	213 (-17)	159 (-54)	125 (-34)
Szpital we Włodawie	271	165 (-106)	163 (-2)	77 (-86)
Szpital im. Jana Bożego w Lublinie	1693	1425 (-268)	-	-
Szpital w Międzyrzecu Podlaskim	24	-	-	-

REG

eprasa.pl 4c610bf19a

Wyższa Szkoła Gotowania na Gazie - spotkanie CXXIV

Zostało po Świętach? **Zrób soliankę albo forszmak**

Jak co roku ta sama historia w kuchni... Najpierw człowiek nagotował, nawędził, dał z siebie wszystko - a oni i tak wszystkiego nie zjedli! Kto by się spodziewał! Ale przecież wyrzucić to byłby grzech śmiertelny i głupio by tak było zaraz po świętach...

Jest kilka pomysłów, co zrobić z resztkami mięsiw. Można oczywiście wrzucić do bigosu, ale po dwudniowym obżarstwie jeszcze bigosem poprawić, to chyba tylko najwięksi twardziele są w stanie. Moim pomysłem są dwie zupy: ukraińska solianka i nasz, arcylubelski, forszmak.

Solianka

Zaczynamy od ugotowania **mocnego wywaru z kości wołowych** albo wieprzowych. Jeżeli mamy chwilę, to najlepiej jest je wcześniej przez godzinę **podpiec w piekarniku**. Do tego liście laurowe, ziele angielskie i trochę pieprzu. Nie solimy!

Na dnie garnka **na maśle** przesmażamy pokrojone dość drobno **cebulę, marchewkę, pietruszkę**, dodajemy do tego pokrojone w kostkę **resztki wędlin, pieczeni** - co tam nam w lodówce zostało. Chwilę smażymy razem, dodajemy **kilka łyżek przecieru pomidorowego** i zalewamy naszym **wywarem**. Gotujemy razem **co najmniej godzinę**, im dłużej, tym lepiej.

Na patelni rozgrzewamy **masło** i przez pięć minut obsmażam na nim **potarte ogórki kiszone.** Ze skórką - to ważne, w niej jest najwięcej smaku.

I teraz komponujemy całość: dodajemy do wywaru ogórki oraz to, bez czego solianka się nie obejdzie: **posiekane oliwki oraz kapary**. Musimy próbować: ma być esencjonalnie od mięsa, słodko od warzyw i pomidorów, kwaśno od ogórków (w razie czego można dodać parę łyżek zalewy!), słono od oliwek i pikantnie od kaparów. **Dopiero teraz możemy w razie potrzeby dosolić**. A na koniec, już wlewając do talerza, dekorujemy wszystko **kawałkami cytryny i kleksem z kwaśnej śmietany**. Najlepsza będzie następnego dnia!

Forszmak

Jest bez wątpienia królem imprez „poprawinowych", więc i w tygodniu poświątecznym się sprawdzi.

Zaczynamy od **podsmażenia pokrojonego mięsiwa**. Dobrze mieć kilka rodzajów. Jako pierwszy dajemy boczek, żeby oddał nam nieco tłuszczu. **Smażymy w małych porcjach,** zależy nam, żeby każdy kawałek zachował swój charakter. Zdejmujemy mięso, ale zostawiamy na patelni trochę tłuszczu, jeszcze się przyda!

Szykujemy **bulion warzywny z przyprawami:** marchewka, pietruszka, seler, liść laurowy, ziele angielskie, pieprz. Uwaga: **ostrożnie z soleniem**, wędliny swoje dały!

W garnku na dnie rozgrzewamy **nieco smalcu**, **wrzucamy posiekaną cebulę** i ząbek czosnku. Kiedy się lekko zazłoci, wsypujemy **łyżeczkę, albo i dwie, suszonej słodkiej papryki** i szczyptę pikantnej. Rozprowadzamy w cebuli i tłuszczu. Na to pokrojone w plasterki **pieczarki, chwilę smażymy i dodajemy mięso**. Kroimy **kilka dobrej jakości ogórków kiszonych**. Ja zwykle kroję w paseczki, ale oczywiście to nie ma specjalnego znaczenia. W tym momencie dodajemy też **łyżkę przecieru pomidorowego**. **Zalewamy wszystko bulionem**. Gotujemy przez chwilę.

Zupę zagęści **zasmażka.** Pamiętacie ten tłuszcz, co został na patelni? Rozgrzewamy go jeszcze raz i wrzucamy na niego łyżeczkę mąki. Rozprowadzamy ją i dolewamy chochelkę naszego wywaru. Mieszamy starannie i dodajemy do garnka. Mieszamy.

I jeszcze tylko **ostateczny szlif**: trochę soli, trochę ziołowego pieprzu, majeranek... Jeśli uznamy, że jest za mało kwaśne, śmiało możemy wlać nieco zalewy z ogórków kiszonych.

Zbigniew Smółko

Gruba kość wołowa albo wieprzowa
kilogram wieprzowiny, wołowiny i różnych wędlin
cebula
2 marchewki
pietruszka, pół selera
ziele angielskie, liść laurowy, pieprz
4 duże kiszone ogórki
200 g przecieru pomidorowego
100 g kaparów
200 g oliwek
do podania: cytryna, śmietana, koperek, pietruszka

2 litry bulionu warzywnego
pół kilograma mięsa: kiełbasy, boczku, resztek pieczeni, mielonej wołowiny - co tam w lodówce zostało
duża cebula
10 pieczarek
4 ogórki kiszone
łyżeczka mąki
przecier pomidorowy
sól, papryka suszona słodka i pikantna, pieprz ziołowy, majeranek

KRZYŻÓWKA

Zgłaszany do partii
Symptom, objaw
Blednie przy specu
Burmistrz znad Sekwany
"Ani Mru Mru"
S dla siarki
Gotująca się woda
Imię "bestii" z ringu
Już dawno rozbity
Kwiat - symbol Holandii
Biblijny ogród
Trzech na scenie
Zespół ludzi, załoga
Bohater korridy
Naczynie goryczy
Indiański duch
Muhammad ..., bokser
Spływa wiosną
Wśród gryzoni
Zgięta rurka
Jusis z mikrofonem
Fragment filmu
Karewicz, grał Brunnera
W stroju Adama
Dawny pojazd konny
Nalot na miedzi
Coś na pieniądze
Wąż okularnik
Rolka tapety
Symbol czerni
Wśród kart
Wielkie drzwi, wrota
Auto farmera
Krzeszowski
Na dworcu w okienku
Szwedzka grupa muzyczna
Roślina zielna
Góry na granicy Europy
Ostoja uchodźcy
Karma dla koni
Impuls do działania
Lek w postaci kulek
Szerokość szafki
Wymierzane biczem
Gorący płyn ziołowy
Główka zapałki lub szpilki
But wzorowany na indiańskim
Szata dla wariata
Wystrojona zabawka

1	2	3	4	5

6	7	8	9	10	11	12	13	14	15	16	17	18

19	20	21	22	23	24

REG

eprasa.pl 4c610bf19a

M A T E R I A Ł W Y B O R C Z Y

CHCEMY NORMALNEJ POLSKI

okręg numer 2

dlatego jako Bezpartyjni Samorządowcy
startujemy w nadchodzących wyborach samorządowych 7 kwietnia 2024 r.

Jako Bezpartyjni Samorządowcy będziemy kontynuować misję, którą rozpoczęliśmy w 2014 roku. Pragniemy kontynuować nasze idee i poglądy w całym kraju. Uważamy, że Polacy nie muszą być skazani na ciągłą kłótnię dwóch partii politycznych a spór na scenie politycznej może się opierać na argumentach i przekonywaniu do swoich racji. Nasze doświadczenie z polityki regionalnej, połączone ze świeżością i nową energią wykorzystamy do tworzenia NORMALNEJ POLSKI – solidarnej, rozwijającej się, innowacyjnej, będącej blisko ludzi i dla ludzi, równej dla wszystkich. Nie interesuje nas zaostrzający się spór o wszelakie ideologie. Chcemy budować Polskę, w której każdy z nas, bez względu na swoje poglądy, znajdzie swoje miejsce do godnego życia.
W 2018 roku prawie milion osób oddało głos na Bezpartyjnych Samorządowców. Bezpartyjni to znana od 10 lat marka, o czym świadczy obecność w projekcie prezydentów, burmistrzów, starostów, wójtów, radnych, ale i przedsiębiorców z całej Polski. Marka znana do tego stopnia, że jedna z partii politycznych sobie dokleiła do nazwy komitetu - Bezpartyjni Samorządowcy. Idziemy do wyborów pod własną marką, na którą głosowało prawie milion osób.

Pierwszym postulatem Bezpartyjnych Samorządowców jest polityka prorodzinna.

Jednym z kluczowych punktów programowych #BS jest polityka prorodzinna. Podczas konwencji pogromowej mama i ekonomistka Natalia Kruczek przedstawiła naszą wizję i rozwiązania w tym zakresie

- „Prawdziwy rozwój kraju mierzy się uśmiechem dziecka i szczęściem rodziny".
- „Jeśli dla rodziców dziecko jest przysłowiowym oczkiem w głowie, to również dla państwa polskiego dziecko i rodzice muszą nim być".
- „Realnym problemem polskich rodzin z małymi dziećmi wciąż pozostaje deficyt opieki żłobkowej i przedszkolnej. Dlatego jedną z propozycji Bezpartyjnych Samorządowców jest skuteczne i bardzo konkretne wsparcie państwa w tworzeniu miejsc opieki nad nimi przy zakładach pracy, w których zatrudnieni są ich rodzice".

Drugim postulatem: BEZPŁATNA KOMUNIKACJA

Bezpłatna komunikacja miejska i regionalna usprawni przemieszczanie się mieszkańców. To także realne narzędzie do walki z korkami i smogiem. Bezpłatna komunikacja z sukcesami działa już w Kaliszu, w całym powiecie lubińskim, Bełchatowie czy Otwocku.

Trzecim postulatem: GŁOS KOBIET

Kobiety w polityce to nie moda, ale niezbędne i wartościowe głosy. Ich obecność w polityce i życiu społecznym jest gwarancją skutecznych rozwiązań problemów współczesnego świata. Kobieca perspektywa i doświadczenie są kluczowe do budowania lepszego społeczeństwa. Nie ma demokracji bez kobiet w polityce.

Czwartym postulatem:

Rozwój kolei regionalnej w województwie lubelskim czerpiąc z doświadczeń m.in. Dolnego Śląska, aby przeciwdziałać wykluczeniu komunikacyjnemu mieszkańców.

Piątym postulatem:

ZDROWIE – Samorządowa Służba Zdrowia, czyli likwidacja Narodowego Funduszu Zdrowia i przeniesienie kontraktowania umów z podmiotami leczniczymi na poziom sejmików wojewódzkich.
Polacy zasługują na normalną, otwartą i kompleksową ochronę zdrowia. Zasługują, aby leczyli ich najlepsi lekarze w komfortowych warunkach, bez konieczności oczekiwania w długich kolejkach. Dlatego podejmiemy zdecydowane działania na rzecz uzdrowienia naszej służby zdrowia tak, aby publiczne pieniądze nie były marnotrawione.

MATERIAŁ FINANSOWANY PRZEZ KW STOWARZYSZENIE BEZPARTYJNI SAMORZĄDOWCY

Witamy na świecie

Dzieci urodzone w szpitalu w Radzyniu Podlaskim

Nikodem Pastwiński, Radzyń
27 marca, g. 11.44
2710 g, 50 cm
Rodzice: Patryk, Justyna
Rodzeństwo: Natalia 8 l., Filip 11 l., Oliwier 13 l.

Amelia Michalska, Czemierniki
25 marca, g. 9.20
2260 g, 50 cm
Rodzice: Magdalena, Marcin
Rodzeństwo: Szymon 15 l.

Iga Kędzierska, Branica Radzyńska
17 marca, g. 23.45
3750 g, 57 cm
Rodzice: Małgorzata, Paweł
Rodzeństwo: Ania 12 l., Natalka 9 l. , Ola 4 l.

Dzieci urodzone w szpitalu w Lubartowie

Córka Aleksandry i Bartosza z Białej Podlaskiej
ur. 27 marca, g. 14.25,
3270 g, 54 cm

Leon z Marcinowa, gm. Abramów, pow. lubartowski
ur. 27 marca, g. 16.05,
3180 g, 54 cm
Rodzice: Justyna i Daniel

Mikołaj Jesionek, Biała, k. Radzynia Podlaskiego
ur. 25 marca, g. 22.20,
3300 g, 54 cm
Rodzice: Monika i Przemysław
Brat: Jakub (4 l.)

Lilianna Kowalczuk, Koroszczyn, gm. Terespol, pow. bialski
ur. 25 marca, g. 10.46,
3650 g, 54 cm
Rodzice: Aneta i Tomasz
Siostra: Wiktoria (3 l.)

Oliś Zalewski, Kąkolewnica, powiat radzyński
ur. 26 marca, g. 14.06,
3650 g, 56 cm
Rodzice: Sylwia i Rafał
Bracia: Mikołaj i Oskar

Szymon Procelewski, Lubartów
ur. 27 marca, g. 7.45,
3690 g, 56 cm
Rodzice: Magdalena i Mateusz
Rodzeństwo: Oliwia (7 l.), Kinga (3 l.)

REG

eprasa.pl 4c610bf19a

MATERIAŁ WYBORCZY

Powiew biznesowego doświadczenia w Sejmiku Województwa Lubelskiego

Czym jest Sejmik Województwa i dlaczego wybór kompetentnych radnych jest tak ważny? Sejmik jest jednym z najważniejszych organów samorządu każdego województwa. To właśnie w jego zakresie leży odpowiedzialność za politykę regionalną oraz za rozwój cywilizacyjny regionu. To sejmik stanowi wszelkie akty prawa miejskiego, uchwala budżet województwa czy określa zasady udzielania dotacji. Na poziomie sejmików zapadają kluczowe decyzje związane z możliwością rozwoju województwa. Dlatego tak ważne jest, żeby każdy okręg miał rozsądnego i lojalnego przedstawiciela, który zapewni nam zrównoważony rozwój.

W najbliższą niedzielę oddamy głosy na swoich nominatów w wyborach samorządowych. Podjęte przy urnach decyzje wskażą również przedstawicieli naszego regionu, którzy będą decydowali o kierunkach jego rozwoju i ich finansowaniu. To bardzo ważne, aby przy wyborze kierowały nami nie emocje, a kompetencje i doświadczenie kandydatów. Od urodzenia jestem mieszkańcem Lubelskiego Podlasia, tu żyją moi najbliżsi i tu planuję swoją przyszłość dlatego chcę przełożyć swoje dotychczasowe doświadczenie na pracę dla lokalnej społeczności.

Moje wykształcenie i doświadczenie zawodowe od lat związane są z biznesem. Skończyłem studia z zakresu administracji gospodarczej, a także audytu wewnętrznego, zarzadzania finansami przedsiębiorstwa i bezpieczeństwa wewnętrznego. Karierę zawodową rozpocząłem w Polskiej Grupie Telekomunikacyjnej, a swoje umiejętności zarządcze szlifowałem m.in. w Grupie PKP, Polskiej Grupie Zbrojeniowej czy Polskiej Grupie Górniczej. W latach 2017-2020 w Agencji Mienia Wojskowego pracowałem jako Zastępca Dyrektora Oddziału. Od 2020 roku związany byłem z PGE Dystrybucja, gdzie do 2024 roku pełniłem funkcję Prezesa Zarządu. Dzięki pracy w najważniejszych dla funkcjonowania państwa obszarach zdobyłem bogate doświadczenie w tworzeniu strategii biznesowych, kreowaniu kierunków rozwojowych i skutecznym ich wdrażaniu, co jest szczególnie cenne w kształtowaniu polityki regionalnej. Swoją wiedzą i doświadczeniem chętnie dzieliłem się podczas licznych konferencji czy wykładów dla studentów Katolickiego Uniwersytetu Lubelskiego. Podczas swojej kariery zawodowej nigdy nie zapominałem o moich rodzinnych stronach. Wykorzystywałem wszystkie, dostępne mi możliwości dla wspierania naszego regionu - pozyskując i przekazując fundusze i różne formy darowizn na rozwój zdrowia, sportu, kultury, bezpieczeństwa, oświaty i infrastruktury.

Wiem, jak ciężko zbudować zaufanie publiczne. Nie boję się tego wyzwania. Moja kandydatura nie jest przypadkowa, to przemyślana decyzja. Wiem, że mogę zrobić wiele dla rozwoju naszej małej ojczyzny. Wiem także, że – jeśli wyborcy obdarzą mnie zaufaniem – czekają mnie lata ciężkiej pracy, ale zrobię wszystko, by rozwinąć nasz region. Jestem stąd, tu są również moje dzieci – marzę o wielopokoleniowej rodzinie, która może odwiedzać się w czasie spaceru, bo mieszkają blisko, a dzieci nie muszą wyjeżdżać by godnie żyć. To wszystko jest osiągalne, wymaga jednak wysiłku. Zawsze byłem, jestem i będę odpowiedzialnym przedstawicielem tej społeczności, reprezentującym nasze kluczowe interesy.

Dlatego proszę Państwa o oddanie przemyślanego głosu w nadchodzących wyborach.

Jarosław Kwasek

Materiał wyborczy KW Prawo i Sprawiedliwość

REG

eprasa.pl 4c610bf19a

Podlascy i lubelscy Sprawiedliwi Wśród Narodów Świata - 24 marca Dniem Pamięci Polaków Ratujących Żydów (cz. 1)

Narażali swoje życie, żeby pomóc sąsiadom

24 marca, w rocznicę niemieckiej zbrodni w Markowej, gdzie za udzielanie pomocy Żydom zamordowano Wiktorię i Józefa Ulmów, wraz z siódemką ich dzieci, obchodzony jest Narodowy Dzień Pamięci Polaków ratujących Żydów. Liczba ich nie jest do końca określona, bo często fakt heroicznego narażania własnego życia ukrywany był przed sąsiadami nawet długo po wojnie.

Fot. ze zbiorów Teatru NN

Trzeciakowie z Brzozowicy ze swoimi dziećmi oraz uratowaną Lidią Damm - pierwsza z lewej

Fot. ze sprawiedliwi.org

Bela Sztein i Łucja Jurczak z d. Nestorowicz. Kiedy Łucja zobaczyła przedwojenną koleżankę za drutami międzyrzeckiego getta, przekonała rodzinę, żeby udzielić jej pomocy

Wiejakowie z Końskowoli

Helena i Aleksander, rolnicy, rodzice trzech córek, ukrywali czworo Żydów: małżeństwo Mandelbaumów i ich znajomych Żydów z Kalisza, którzy zostali przesiedleni na wschód. Wybudowali skrytkę w stajni pod żłobem, gdzie ukrywani przeżyli dwa i pół roku. Dostarczali im jedzenie i lekarstwa. Niemcy kilkukrotnie przeszukiwali gospodarstwo, bo Aleksander zaangażowany był w ruch oporu, ale nigdy nie powzięli żadnych podejrzeń. Cała czwórka Żydów doczekała wyzwolenia. W 1992 r. Wiejakowie otrzymali tytuł Sprawiedliwych Wśród Narodów Świata.

Mironiukowie spod Janowa Podlaskiego

W udzielanie pomocy czworgu Żydów zaangażowana była cała rodzina Mironiuków z Jakówek, Julianna i siedmioro jej dzieci, z którego najstarsza była Marianna. Schowek przygotowano w oborze. Tajemnicę trzeba było utrzymać przed Niemcami, ale też i wścibskimi sąsiadami, których mogła zaciekawić choćby i ilość przygotowywanego jedzenia. Udało się ocalić całą czwórkę. W 1989 r. Mironiuków wpisano na listę Sprawiedliwych Wśród Narodów Świata.

Kirylukowie spod Międzyrzeca Podlaskiego

14-latkowie Chaim i Hinda poznali się w getcie w Międzyrzecu. W czasie ostatniego etapu likwidacji dzielnicy żydowskiej postanowili uciec. Chaim, którego rodzice bywali w Przechodziskach (koło Drelowa) u znajomego, ojca Franciszka Kiryluka, właśnie tam postanowił prosić o pomoc. Mimo że rodzina była stosunkowo liczna i Niemcy często kontrolowali gospodarstwo, Kirylukowie postanowili podjąć próbę ratunku. Ukryli ich w komórce albo na strychu domu, Franciszek przynosił im jedzenie. Żydzi na powietrze wychodzili tylko nocą. Oboje nastolatków udało się ocalić. W 1979 r. Franciszek został wpisany na listę Sprawiedliwych Wśród Narodów Świata.

Nestorowiczowie spod Międzyrzeca Podlaskiego

Przechodząc koło drutów oddzielających getto od reszty miasta, 15-letnia Łucja spostrzegła swoją koleżankę sprzed wojny, Belę Sztain. Udało się im chwilę porozmawiać. Dziewczynka przekonała rodziców (którzy też znali się ze Sztajnami), żeby podjąć próbę udzielenia pomocy. Najpierw udało się wyprowadzić tylko Belę. Ukrywano ją w domu, a potem, przy użyciu fałszywej kennkarty, wyekspediowano na roboty do Niemiec. Kiedy wyjechała, wspierano jej rodzinę, ukrywającą się w leśnym bunkrze. Wszystkim udało się przeżyć. Cztery osoby z rodziny Nestorowiczów otrzymały w 1993 r. tytuły Sprawiedliwych Wśród Narodów Świata.

Trzeciakowie z Brzozowicy

Rodzice Bogdana, Eufrozyna i Edward, znaleźli w lesie 11-letnią płaczącą dziewczynkę z fałszywymi papierami „aryjskimi". Rzeczywiście zaś Lidia Damm była żydowskim dzieckiem ze Lwowa, które straciło rodziców. Trzeciakowie najpierw razem mieszkali w leśniczówce koło Międzyrzeca, potem przenieśli się do miasta, a opiekę nad dzieckiem przejął Bogdan. Dziewczynkę udało się ocalić. Po wojnie wyjechała z Polski. W 2007 r. Bogdan Trzeciak otrzymał tytuł Sprawiedliwego Wśród Narodów Świata.

Z opowieści Teresy Torańskiej o rodzinie Mironiuków:

Raz w kankę nabrała jedzenia dla nich, niesie, a starsza kobieta, która pasła gęsi obok, zaczepia ją: „›Co ty, Maryśku, nesesz?". Mówię, że zupę dla dziewczyn, które pielą marchew. ››A pokaż jaka ta zupa‹‹ – kobieta była ciekawa. „Oj, co wam będę zupę pokazywać" – obruszyła się. I posprzeczałam się z nią. Bez przerwy trzeba było uważać". (za sprawiedliwi.org)

Z relacji Stanisława Trzeciaka z Brzozowicy:

Ludka trafiła [do nas] w 1942 roku. [Miałem] trzy latka. Ojciec jechał z naszym woźnicą, który od przed wojny pracował na leśniczówce. Przy drodze [znaleźli] zapłakane dziecko. Ojciec stanął. Pyta, co się stało. Ona powiedziała, co się stało, że bimber jej wybuchł. Bała się, że ją zabiją, bo to był straszny pieniądz dla wsi. Więc ojciec zapytał, czy chce pojechać z ojcem. I przyjechali. Furman nie wiem, czy się orientował. [Może] udawał, że się nie orientuje, bo wolał nie orientować się, bo tak było bezpieczniej. On był najbardziej zaufanym człowiekiem ze wsi, który bywał na leśniczówce codziennie. Myśmy mieli, co jeść, co pić. Były krowy, było mleko, chleb, kurczaki, świnie. Ile się chciało, tyle się jadło. Nie spała nigdzie w stodole, tylko miała pokój, łóżko. Jak dziecko przeżyła tą wojnę. Jak na warunki wojenne, luksusowo. Z tego [też] się cieszę. (z kolekcji Teatru NN)

Z relacji o rodzinie Szwajów:

Mało kto wiedział o ukrywających się. W pamięci rodziny utkwiły... pierogi. „Przyszła kiedyś sąsiadka", mówi pani Janina. „A coś ty tyle pierogów nagotowała?", pyta teściową. Początkowo Żydzi wychodzili wieczorami na dwór, żeby rozprostować kości, ale zauważył to któryś z sąsiadów. „Panie Janie, wszystkich nas rozstrzelają". Więc potem wymykali się już tylko w środku nocy. (za portalem lubelskieklimaty.org)

תעודת כבוד
DIPLÔME D'HONNEUR

Le present Diplôme atteste qu'en sa seance du 31 Mai 1978 la Commission d'Hommage aux Justes des Nations, erigée par l'Institut Commemoratif des Martyrs et des Héros Yad Vashem, sur la foi des témoignages recueillis par elle, a rendu hommage à

Franciszek Kiryluk

qui, au péril de sa vie a sauvé des Juifs persécutés pendant la période de l'Holocauste en Europe et l'a autorisé à planter un arbre en son nom dans l'Allée des Justes sur le Mont du Souvenir à Jérusalem.

Fait à Jerusalem, Israël, le 11 Janvier 1981

וזאת לתעודה שבישיבתה
ביום כד אייר תשל"ח
החליטה הוועדה לציון
חסידי אומות העולם
שליד רשות הזיכרון ירושלים
על יסוד עדויות
שהובאו לפניה לתת כבוד
ויקר ל
פראנצישק
קירילוק
על אשר בשעת השואה
באירופה שם נפשו בכפו
להצילת יהודים נרדפים
נתן לו רשות לנטוע עץ בשמו בשדרת
חסידי אומות העולם על
הר הזיכרון בירושלים

נתן היום בירושלים, ישראל
ו' שבט תשמ"א

Dyplom honorowy Sprawiedliwego Wśród Narodów Świata wystawiony przez Instytut Yad Vashem Franciszkowi Kirylukowi

Źródłem informacji o Sprawiedliwych Wśród Narodów Świata jest portal https://sprawiedliwi.org.pl/ prowadzony przez Muzeum Historii Żydów Polskich Polin

Szwajowie z Parczewa

Kiedy Niemcy rozpoczęli deportację Żydów z Parczewa, Mumi Farbsztein poprosił o pomoc znajomych z przedwojennych czasów, Juliannę i Jana Szwajów. Z pomocą synów wybudowano skrytkę pod piecem. Ryzyko było potężne, bo dom mieścił się koło ruchliwej stacji kolejowej i w sąsiedztwie często bywali Niemcy. Ukrywało się łącznie pięć osób. W 1943 r. zarówno żydowscy mężczyźni, jak i Mieczysław Szwaj, zaangażowali się w partyzantkę w Lasach Parczewskich - Mumi zginął w walce. W 1999 r. Juliannie i Janowi przyznano tytuł Sprawiedliwych Wśród Narodów Świata.

cdn.

Zbigniew Smółko

REG

eprasa.pl 4c610bf19a

PIŁKA NOŻNA – FORTUNA 1. LIGA

Pięć goli, czerwona kartka i trzy punkty

Fenomenalna pierwsza połowa i nerwówka w drugiej części. Tak wyglądało spotkanie pierwszoligowego Górnika w Rzeszowie, który w sobotę wygrał z Resovią.

W Wielką Sobotę łęcznianie rywalizowali w Rzeszowie z Resovią. Faworytem mogli wydawać się znajdujący się wyżej w tabeli zielono-czarni, którzy w tym sezonie przed własną publicznością pokonali rzeszowian 3:1. Gospodarze podchodzili jednak do tej konfrontacji po pewnej wygranej w poprzedniej kolejce z Termalicą Bruk-Bet Nieciecza.

„Górnicy" mecz zaczęli fantastycznie, bo od gola strzelonego w 1. minucie przez Marko Roginicia. Napastnik odebrał piłkę rywalowi przed polem karnym, po czym wpakował ją do siatki Resovii w sytuacji sam na sam z bramkarzem. Dla Chorwata to czwarta bramka w barwach zielono-czarnych.

Nie był to koniec dobrych wiadomości dla kibiców Górnika w pierwszej połowie sobotniego meczu. W 11. minucie było 2:0 po tym, jak piłkę do własnej siatki skierował Jerzy Tomal. Zawodnik gospodarzy niefortunnie interweniował po dośrodkowaniu z rzutu rożnego autorstwa Damiana Gąski. Za chwilę powinno być 3:0, ale po strzale głową Lukasa Klemenza piłka trafiła w poprzeczkę. I tym razem z narożnika dośrodkowywał Gąska.

Trzeci cios podopieczni trenera Pavola Stano wyprowadzili pod koniec pierwszej części, gdy na listę strzelców wpisał się Kacper Łukasiak, wykorzystując podanie Roginicia. „Górnicy" przeprowadzili piękną, koronkową akcję, którą ze spokojem wykończył 20-letni pomocnik.

Po zmianie stron Resovia rzuciła się do odrabiania strat. W 67. minucie gola strzelił Adrian Łyszczarz, a chwilę wcześniej z czerwoną kartką z boiska wyleciał Jakub Bednarczyk. Obrońca Górnika faulował wychodzącego na dogodną pozycję Kelechukwu Ibe-Tortiego. Łyszczarz trafił bezpośrednio z rzutu wolnego.

Pavol Stano
trener Górnika
To było ciekawe widowisko

Bardzo dobrze weszliśmy w mecz. Pierwsza połowa toczyła się pod nasze dyktando. Mieliśmy wysokie prowadzenie i nie zanosiło się na taki dramat, jaki był w końcówce. Straciliśmy zawodnika i w tej samej akcji straciliśmy bramkę. Potem była nerwówka i wzrosła wiara gospodarzy w odwrócenie tego meczu. Nie mieliśmy już aż tylu okazji do zdobycia bramki. Jednocześnie Kacper Łukasiak miał okazję na strzelenie gola na 4:1 i może zamknąłby to spotkanie. Cieszę się, że udało się wygrać. To było ciekawe widowisko.

Za chwilę było już tylko 3:2 dla Górnika po ładnym trafieniu z dystansu Radosława Kanacha. Zawodnik Resovii uderzył zza pola karnego, a futbolówka, zanim wpadła do siatki Macieja Gostomskiego, odbiła się jeszcze od słupka.

Tuż przed golem Kanacha prowadzenie łęcznian powinien podwyższyć Łukasiak, jednak nie trafił z bliska do pustej bramki po dośrodkowaniu od Ilkaya Durmusa.

Więcej bramek w tym meczu już jednak nie było. Łęcznianie wygrali w Rzeszowie 3:2. To ich ósme zwycięstwo tym sezonie.

Resovia - Górnik Łęczna
2:3 (0:3)

Bramki: Łyszczarz 67`, Kanach 72` - Roginić 1`, Tomal 11` (s), Łukasiak 43`.
Resovia: Gliwa - Adamski, Osyra (87` Ciepiela), Tomal (46` Bąk), Eizenchart, Urynowicz (68` Górski), Wasiluk (46` Ibe-Torti), Kanach, Zastavnyi (46` Mazek), Muratović, Łyszczarz.
Górnik: Gostomski - Bednarczyk, Klemenz, Cisse, Młyński (73` Dziwniel), Deja, Żyra (74` Fazlagić), Gąska (74` Starzyński), Łukasiak (74` Zbozień), Durmus (90` Rojek), Roginić.
Żółte kartki: Kanach - Roginić.
Czerwona kartka: Bednarczyk 66`.
Sędziował: Piotr Rzucidło (Warszawa).

Dominik Smagała

MIERZĄ W KOLEJNE ZWYCIĘSTWO

Następnym rywalem łęcznian będzie Podbeskidzie, „Górnicy" zagrają na swoim stadionie. Faworytem będą gospodarze - ekipa z Bielska-Białej znajduje się w strefie spadkowej. W pierwszym meczu Górnika z Podbeskidziem w tym sezonie, w województwie Śląskim, padł remis 1:1. Gola dla zielono-czarnych strzelił wówczas Piotr Starzyński

Witam. Cztery razy piłkę z siatki wyjmował Andrzej Witan

172 dni czekania. Puławianie wreszcie cieszyli się ze zwycięstwa. Podopieczni Mikołaja Raczyńskiego pokonali 4:0 Olimpię Elbląg. A mogło być jeszcze wyżej.

Mecz od początku dobrze układał się dla podopiecznych trenera Mikołaja Raczyńskiego. Już w pierwszej minucie Mateusz Klichowicz posłał piłkę tuż obok słupka. W odpowiedzi dwukrotnie do interwencji zmuszony był Oskar Mielcarz, jednak strzały przeciwników nie zrobiły na nim wrażenia. W 23. minucie faulowany w polu karnym rywali był Karol Noiszewski. Sędzia główny wskazał na jedenasty metr, a do piłki podszedł Krystian Puton. Po chwili uderzenie naszego kapitana obronił Andrzej Witan, który w przeszłości występował w barwach „Dumy Powiśla". Ta sytuacja sprawiła, że puławianie jeszcze mocniej ruszyli do ataku. W 27. minucie Kamil Kargulewicz dośrodkował w kierunku Piotra Giela, który umieścił futbolówkę w bramce. Do końca pierwszej połowy widzieliśmy akcje z obu stron, lecz wynik nie uległ zmianie.

W drugiej odsłonie stroną dominującą byli Wiślacy.

Wreszcie! Gracze Wisły mieli powody do radości. Puławianie ograli Olimpię Elbląg (fot. Dominik Kęsik)

W 52. minucie, po błędzie bramkarza gości, na listę strzelców wpisał się Krystian Puton. Zaledwie dziesięć minut później do odbitej przez obrońcę rywali piłki ruszył niedawno wprowadzony na boisko Kamil Kumoch. Zdecydował się na strzał, a futbolówka po rykoszecie zatrzepotała w siatce. W 77. minucie bliski ustrzelenia dubletu był Giel, jednak z małej odległości przymierzył w poprzeczkę. Minutę później gracze Wisły wyprowadzili kontrę. Giel podał do Roberta Janickiego, który wszedł w pole karne i pokonał Witana. W samej końcówce bramkę na swoje konto mógł zapisać jeszcze Damian Kołtański, ale jego strzał w świetnym stylu obronił golkiper przyjezdnych. Finalnie Wisła Grupa Azoty Puławy zwyciężyła z Olimpią Elbląg 4:0.

Wisła Grupa Azoty Puławy - Olimpia Elbląg
4:0 (1:0)

Bramki: Giel 27`, Puton 52`, Kumoch 62`, Janicki 78`.
Wisła: Mielcarz - Skałecki, Wiech (80` Tkocz), Seweryś, Pavlas (46` Flak), Kargulewicz, Puton (80` Kołtański), Noiszewski, Manuel (61` Kumoch), Klichowicz (71` Janicki), Giel.
Olimpia: Witan - Stefaniak, K. Szczudliński (65` Sienkiewicz), Mruk, Sarnowski (78` Filipczyk), Famulak, Spychała (56` Jóźwicki), Kuczałek, Jacenko (56` Sangowski), Kozera, Żak.
Żółte kartki: Pavlas, Mielcarz - Żak, Stefaniak.
Sędziował: Trochimiuk (Ciechanów).

mp

TRENER MA GŁOS

Mikołaj Raczyński,
Wisła
Wierzę, że narodziny się na nowo

Jedna jaskółka wiosny nie czyni, ale wierzę, że nastąpi pewne odrodzenie. Rozpoczęło się Triduum Paschalne. W niedzielę rozpoczynamy Święta Zmartwychwstania Pańskiego, a to symbolizuje w kościele katolickim nowe odrodzenie. Wierzę, że po tym meczu my też się narodzimy na nowo jako drużyna i zaczniemy marsz w górę tabeli. Gratuluję zawodnikom. Chciałoby się powiedzieć „ufff". W końcu się przełamaliśmy.

TRENER MA GŁOS

Przemysław Gomółka,
Olimpia
Widziałem brak energii

Sami sobie jesteśmy winni, że przegraliśmy. Widziałem brak energii, chęci zmienienia obrazu meczu. Mieliśmy dwie, trzy sytuacje, które mogliśmy skończyć. Przy lepszym dniu Wisły mogło paść i osiem goli. Puławianie wygrali zasłużenie

FORTUNA 1 LIGA

Wyniki 25. kolejki:
Resovia - Górnik 2:3
Miedź - Arka 0:1
Chrobry - Wisła 3:2
Podbeskidzie - Termalica 2:1
Lechia - Odra (po zamknięciu wydania)Zagłębie - Katowice (po zamknięciu wydania)
Znicz - Polonia (po zamknięciu wydania)
Płock - Stal (po zamknięciu wydania)
Motor - Tychy (po zamknięciu wydania)

L.p.	Nazwa zespołu	M.	Pkt.	Bramki
1	Arka Gdynia	25	48	41-24
2	Lechia Gdańsk	24	47	41-19
3	GKS Tychy	24	41	31-27
4	Wisła Kraków	25	41	47-29
5	Motor Lublin	24	40	32-29
6	GKS Katowice	24	39	41-25
7	Górnik Łęczna	25	39	27-24
8	Wisła Płock	24	38	36-33
9	Miedź Legnica	25	36	35-28
10	Odra Opole	24	36	28-25
11	Chrobry Głogów	25	32	28-39
12	Znicz Pruszków	24	30	20-28
13	Bruk-Bet Termalica Nieciecza	25	29	38-38
14	Stal Rzeszów	24	26	32-42
15	Resovia	25	25	28-46
16	Polonia Warszawa	24	22	29-37
17	Podbeskidzie Bielsko-Biała	25	21	20-39
18	Zagłębie Sosnowiec	24	13	15-37

Następna kolejka (5-8.04.):
Odra - Miedź, Arka - Chrobry, Wisła - Motor, Tychy - Płock, Stal - Znicz, Polonia - Resovia, Górnik - Podbeskidzie (5.04., g. 18), Termalica - Zagłębie, Katowice - Lechia

dsm

II LIGA

WYNIKI 26. KOLEJKI
Wisła - Olimpia E. 4:0
Chojnicz. - KKS Kalisz 0:1
Stomil - Hutnik 3:0
Stal - Sandecja 2:1
ŁKS II - Polonia 0:2
Pogoń - Lech II 2:0
Jastrzębie - Kotwica 3:1
Zagłębie II - Olimpia G. 1:2
Radunia - Skra 3:2

L.p.	Nazwa zespołu	M.	Pkt.	Bramki
1	KKS Kalisz	26	47	39:22
2	Pogoń Siedlce	26	47	44:33
3	Kotwica Kołobrzeg	25	42	47:35
4	Radunia Stężyca	26	40	35:32
5	Stal Stalowa Wola	26	39	30:30
6	Chojniczanka Chojnice	26	38	32:30
7	ŁKS II Łódź	26	36	37:35
8	Hutnik Kraków	26	35	34:35
9	Polonia Bytom	26	34	35:36
10	Skra Częstochowa	26	33	31:29
11	Zagłębie II Lubin	25	33	37:36
12	Olimpia Elbląg	26	33	30:36
13	Lech II Poznań	25	33	29:38
14	Wisła Puławy	26	30	40:40
15	GKS Jastrzębie	25	30	30:34
16	Stomil Olsztyn	26	28	24:32
17	Olimpia Grudziądz	26	26	27:35
18	Sandecja Nowy Sącz	26	24	27:40

NASTĘPNA KOLEJKA (06.03., godz. 12:30): Lech II - Wisła, Radunia - Chojniczanka, Skra - Zagłębie II, Olimpia G. - GKS Jastrzębie, Kotwica - Pogoń, Olimpia E. - ŁKS II Łódź, Polonia - Stal, Sandecja - Stomil, Hutnik - KKS Kalisz.

mp

REG

eprasa.pl 4c610bf19a

Gołębiowski, Szuryga, Drozdowski i Gawidziel najlepsi

W przedostatnią niedzielę marca odbył się III turniej tegorocznej edycji Otwartego Grand Prix Puław w tenisie stołowym. Ponownie zgromadził na starcie sporą grupę uczestników, którzy rywalizowali w poszczególnych kategoriach wiekowych oraz w turnieju debla open.

Pamiątkowe zdjęcie uczestników zmagań

W poszczególnych grupach zwyciężali: Kamil Gołębiowski (16-39 lat) oraz w duecie z Michałem Szurygą w deblu. Jarosław Drozdowski (40-55 lat) i Leszek Gawidziel (56 lat i starsi).

WYNIKI KOŃCOWE
MĘŻCZYŹNI 16-39 LAT
1. Kamil Gołębiowski (Wąwolnica), 2. Michał Szuryga (Lublin), 3. Mariusz Dydo (Puławy), 4. Piotr Bocian (Puławy), 5-6. Emil Matraszek (Końskowola), Grzegorz Kulikowski (Puławy), 7-8. Bartłomiej Borowski (Kazimierz Dolny), Matuesz Sikora (Puławy), 9-10. Kacper Kulikowski (Puławy), Adam Janoszczyk (Puławy).
MĘŻCZYŹNI 40-55 LAT
1. Jarosław Drozdowski (Miłocin), 2. Radosław Poświatowski (Puławy), 3. Artur Zając (Puławy), 4. Tomasz Ciurkowski (Puławy), 5. Piotr Mitruczuk (Puławy), 6. Kazimierz Matraszek (Wronów).
MĘŻCZYŹNI 56 LAT I STARSI
1. Leszek Gawidziel (Puławy), 2. Dariusz Smaga (Opole Lubelskie), 3. Bogdan Grzybek (Chodel), 4. Ryszard Zawadzki (Puławy), 5-6. Stanisław Kowalczyk (Puławy), Sławomir Skrzęta (Końskowola), 7. Leszek Matraszek (Końskowola).
DEBEL
1. Kamil Gołębiowski i Michał Szuryga, 2. Radosław Poświatowski i Piotr Bocian, 3. Tomasz Ciurkowski i Mariusz Dydo, 4. Jarosław Drozdowski i Leszek Gawidziel, 5-6. Bogdan Grzybek i Dariusz Smaga, Piotr Mitruczuk i Ryszard Zawadzki, 7-8. Emil Matraszek i Leszek Matraszek, Artur Zając i Sławomir Skrzęta, 9-11. Kazimierz Matraszek i Bartłomiej Borowski, Grzegorz Kulikowski i Kacper Kulikowski, Adam Janoszczyk i Mateusz Sikora.

Młodzież, open i debel

Kolejny turniej odbędzie się 7 kwietnia.

Chętni będą zmagać się w deblu, w grupie open oraz przewidziany jest turniej dla zawodników i zawodniczek do lat 15. Organizatorzy zapraszają chętnych do hali ZSO nr 1 im. KEN w Puławach. Początek o godz. 10.

mp

Opolanin ma braci Kherouf!

Wielka Sobota dla Opolanina. Zespół z Opola Lubelskiego pokonał 3:2 Huragan Międzyrzec Podlaski.

Radość Opolanina po triumfie z Huraganem

Podopieczni Daniela Koczona dwukrotnie musieli odrabiać straty. Za pierwszym razem po kontrze goście wygrywali po uderzeniu z 16. metrów Pawła Radziszewskiego. Następnie po rzucie rożnym do siatki trafił Dionatan Tonin.

- Ponownie mamy problemy przy stałych fragmentach gry. Nie doskoczyliśmy do rywala, a ten z bliska trafił obok Miłosza Szczepańskiego - mówi szkoleniowiec.

Opolanin za każdym razem wracał do gry. Na remis trafił Maciej Izdebski, który pospieszył z dobitką po uderzeniu Huberta Sałasińskiego i dopadł do piłki wybitej przez bramkarza. Na 2:2 trafił Anes Kherouf! 21-letni zawodnik zdobył swojego czwartego gola w tym roku. Algierczyk otrzymał prostopadłą piłkę od Jakuba Sobstyla, odwrócił się z futbolówką z rywalem na plecach i technicznym strzałem uderzył po długim rogu.

W 80. minucie Opolanin objął prowadzenie i, jak się później okazało, zapewnił sobie trzy punkty. A konkretnie Paco Kherouf. Starszy o pięć lat od Anesa zawodnik, który przed rundą przyszedł z POM-u Iskra Piotrowice, najlepiej zachował się tuż przed polem karnym. Piłka spadła mu pod nogi. Zrobił zwód i huknął po długim rogu.

- Mieliśmy więcej z gry, dogodniejsze sytuacje. Musimy pracować nad koncentracją, bo na początku połów straciliśmy gole. Cieszy to, że mamy zespół z charakterem. Chłopcy udowodnili, że potrafią i chcą walczyć. Chcemy jak najszybciej zapewnić sobie utrzymanie. Sobotnia wygrana jest niezwykle ważna - mówi Daniel Koczon, opiekun Opolanina.

Opolanin Opole Lubelskie - Huragan Międzyrzec Podlaski
3:2 (1:1)

Bramki: Izdebski 43`, Anes 70`, Paco 80` - Radziszewski 12`, Tonin 47`.
Opolanin: Szczepański - Izdebski, Czapla, Lenkiewicz, Ćwieka, H. Sałasiński (65` Paco), Sobstyl (85` Pałka), Krzak (60` Jarosz), Drzazga (88` Opoka), Figura (65` Kowal), Anes (86` D. Duda)
Żółte kartki: Ćwieka, H. Sałasiński.
Czerwona kartka: Tonin 90`, za faul.

Przyjedzie Górnik II

W niedzielę o godz. 15 kolejny mecz Opolanina.

Biało-niebiescy zagrają przed własną publicznością z Górnikiem II Łęczna.

mp

Niedosyt Górnika II

Łęcznianie zremisowali 3:3 z Kryształem Werbkowice.

- Po tym spotkaniu pozostał duży niedosyt. O ile pierwsza połowa nie poszła po naszej myśli, jeśli chodzi o wynik, o tyle 10 minut po przerwie prowadziliśmy. Mieliśmy mecz pod kontrolą. Popełniliśmy prosty błąd przy stałym fragmencie gry i skończyło się stratą gola - mówi Michał Kowalczyk.

Szkoleniowiec przyznaje, że zawodnicy zostawili dużo zdrowia.

- Możemy być zbudowani grą ofensywną naszego bardzo młodego zespołu, ale musimy wyeliminować proste błędy, które zdarzają nam się w defensywie, po to, abyśmy mogli zdobywać więcej punktów w kolejnych spotkaniach - dodaje.

Górnik II Łęczna - Kryształ Werbkowice
3:3 (1:2)

Bramki: S. Skotarczak x2, K. Koza.
Górnik II: D. Olszak - D. Bronowicki, P. Pastusiak, M. Sienicki, L. Mołodecki, K. Koza (77` K. Bajus), N. Kudła, Sz. Małyska, Sz. Gęca (60` D. Marotto), M. Wachowicz (70` M. Błaziak) S. Skotarczak (75` B. Gębicki).
Żółta kartka: D. Bronowicki.
Czerwona kartka: D. Bronowicki 90`, za dwie żółte kartki.

mp

IV LIGA

WYNIKI 20. KOLEJKI
Stal P. - Cisowianka 1:4
Grom - Motor II 1:1
Opolanin - Huragan 3:2
Łada - Lewart 1:0
Górnik II - Kryształ 3:3
Start - Ogniwo 3:0
Lublin. - Tomasovia 1:0
Janowianka - Stal K. 1:0
Granit - Gryf 1:0

TABELA IV LIGI

Lp.	Nazwa zespołu	M.	Pkt.	Bramki
1	Janowianka Janów Lub.	20	49	55:14
2	Lewart Lubartów	20	45	41:15
3	Stal Kraśnik	20	44	53:22
4	Cisowianka Drzewce	20	42	46:22
5	Start Krasnystaw	20	42	38:23
6	Łada Biłgoraj	20	35	36:28
7	Tomasovia Tom. Lub.	20	32	36:23
8	Opolanin Opole Lub.	20	29	48:43
9	Kryształ Werbkowice	20	26	30:40
10	Gryf Gmina Zamość	20	25	28:27
11	Górnik II Łęczna	20	23	29:33
12	Motor II Lublin	20	23	29:42
13	Lublinianka Lublin	20	21	20:30
14	Huragan Międzyrzec Podl.	20	20	27:36
15	Stal Poniatowa	20	16	22:40
16	Granit Bychawa	20	16	19:47
17	Ogniwo Wierzbica	20	14	20:48
18	Grom Kąkolewnica	20	8	14:58

NASTĘPNA KOLEJKA
(05/07.04): Lewart - Janowianka (pt., godz. 18:00), Ogniwo - Stal P. (sob., godz. 14:00), Huragan - Granit (sob., godz. 15:00), Gryf - Grom (sob., godz. 15:00), Cisowianka - Kryształ (niedz., godz. 13:00), Opolanin - Górnik II (niedz., godz. 15:00), Tomasovia - Start, Stal K. - Lublinianka, Motor - Łada.

mp

Ale wejście Konca!

Piłkarze Cisowianki wywieźli trzy punkty z boiska w Poniatowej.

Bohaterem zespołu z Drzewc został Jakub Koc. 20-latek, który ostatni rok spędził w MKS-ie Piaseczno, a wcześniej występował w Wiśle Puławy, potrzebował kilku minut, by skompletować dublet. Zaczęło się od bramki Wiktora Żurka, na którą odpowiedział Adrian Dudkowski. W 72. minucie prowadzenie ekipie Łukasza Gizy dał Michał Ruciński, a później zaczął się show Konca.

Dla Cisowianki była to dwunasta wygrana w sezonie, a szósta w delegacji. Poniatowianie musieli pogodzić się z dwunastą porażką. Połowę z nich ponieśli przed własną publicznością. Ekipa Konrada Szmyrgały pozostała w strefie spadkowej. Do Huraganu tracą cztery punkty.

Stal Poniatowa - Cisowianka Drzewce
1:4 (1:1)

Bramki: Żurek 20` - Dudkowski 22`, Ruciński 72`, Konc 84`, 87`.
Stal: Rybarczyk - Jakubaszek, Pyda, Przychodzień (62` Filipczuk), Wlizło (90` Wójtowicz), Poleszak, Żurek (88` Smolik), Pietrzyk (62` Tkaczyk), Gąsiorowski (85` Barszcz), Wrzyszcz (76` Kwiatkowski), Katushynskyi (76` Sowiński)
Cisowianka: Gosik - Figiel, Antoniak, Baran (88` Pacocha), Lalak (63` Pięta), Wankiewicz (63` Zdunek), Dudkowski, Szczotka (78` Konc), Kobus (73` R. Giziński), Ruciński (73` Pytka-Wasil), Kalita (38` Cielebąk).
Żółte kartki: Wankiewicz, Lalak, Pytka-Wasil.

mp

REG

eprasa.pl 4c610bf19a

tuba ŁĘCZNEJ

Święcenie pokarmów w Łęcznej i Sufczynie

W Wielką Sobotę wierni licznie zgromadzili się w świątyniach na poświęcenie pokarmu na stół wielkanocny. Oto zdjęcia z kościoła św. Barbary w Łęcznej i kapliczki w Sufczynie.

Podczas tego obrzędu głoszona jest katecheza, kapłan objaśnia w niej znaczenie dnia i bogactwo gestów liturgicznych, nawiązując do bogatej tradycji Kościoła.

Źródło: Parafia św. Barbary w Łęcznej

Kamil Kulig

Fot.Parafia św. Barbary w Łęcznej

Fot.Parafia św. Barbary w Łęcznej

Fot.Parafia św. Barbary w Łęcznej

Fot.Parafia św. Barbary w Łęcznej

Fot.Parafia św. Barbary w Łęcznej

Fot.Parafia św. Barbary w Łęcznej

Fot.Parafia św. Barbary w Łęcznej

Fot.Parafia św. Barbary w Łęcznej

Fot.Parafia św. Barbary w Łęcznej

LEC

eprasa.pl 4c610bf19a

„Wspólnota" pyta, kandydaci na wójta gm. Niemce odpowiadają

Żeby Niemce były krainą mlekiem i miodem płynącą

Krzysztof Urbaś zapowiada wydłużenie godzin pracy Urzędu Gminy, Marian Golianek dyżury kierowników działów, Kamil Rarak zacznie od audytu, Michał Suchodolski chce, żeby sprawę w urzędzie można było załatwić podczas jeden wizyty. Czterem kandydatom na wójta gminy Niemce zadaliśmy dwa pytania. Każdy kandydat miał też jednakowy limit na odpowiedzi, w sumie po około 2200 znaków.

Przypomnijmy, że do urn wyborczych pójdziemy 7 kwietnia (w godzinach 7 – 21). W przypadku wyborów na wójta nie można wykluczyć drugiej tury. Jeżeli do niej dojdzie, to decydujące głosowanie odbędzie się 21 kwietnia.

PYTANIA DO KANDYDATÓW NA WÓJTA:

1. Trzy inwestycje, które uważa pan za najpilniejsze i najważniejsze do zrealizowania w najbliższej kadencji?

2. Czy należy zmienić, a jeżeli tak, to w jaki sposób, funkcjonowanie Urzędu Gminy i podległych mu jednostek dla ewentualnej poprawy komfortu życia mieszkańców?

Krzysztof Urbaś

(KKW Trzecia Droga Polska 2050 Szymona Hołowni – Polskie Stronnictwo Ludowe)

Ad. 1

- Nasza gmina jest jedną z najprężniej rozwijających się gmin województwa lubelskiego. Zrealizowaliśmy ponad 500 inwestycji za blisko pół miliarda złotych. Przez ostanie lata wybudowaliśmy m.in.: nowe żłobki, przedszkola i szkoły, ale także 140 kilometrów nowych dróg i wiele kilometrów chodników. Jednak wiele jeszcze przed nami. Dzięki zmianom na poziomie rządowym otwierają się dla naszej gminy nowe możliwości. Już rozpoczęliśmy rozmowy w sprawie przyspieszenia procesu odrolnienia gruntów rolnych oraz przyśpieszenia prac nad rozpoczęciem budowy obwodnicy naszej gminy.

Dla mnie priorytetem jest równomierny rozwój całej gminy. Chciałbym kontynuować rozbudowę kanalizacji i sieci wodociągowej. Poczyniliśmy również pierwsze kroki dotyczące budowy gminnego centrum sportowo-rekreacyjnego. Istotną kwestią jest również poprawa infrastruktury drogowej i technicznej.

Ad. 2

- Urząd cały czas się zmienia. Od 14 lat staramy się wprowadzać te zmiany systematycznie. Wychodząc naprzeciw potrzebom naszych mieszkańców, we współpracy ze Starostwem Powiatowym w Lublinie, w budynku Urzędu Gminy otworzyliśmy filię wydziału komunikacji. Rozbudowaliśmy także punkt obsługi klienta, tak, aby każdy, kto przychodzi do Urzędu, mógł w komfortowych warunkach wypełnić stosowne formularze i porozmawiać z urzędnikami.

Jako jedna z nielicznych gmin stawiamy na cyfryzację. Wdrażamy nowe metody e-komunikacji z Urzędem, aby jak najwięcej spraw można było załatwić drogą elektroniczną. Nasi mieszkańcy mogą korzystać z Gminnego Systemu Komunikacji Online, a także z aplikacji Gmina Niemce oraz My Local News. Komunikujemy się z mieszkańcami za pomocą naszej strony internetowej oraz mediów społecznościowych. Będziemy kontynuować te zmiany. Planujemy wydłużyć godziny pracy Urzędu, stworzyć specjalną platformę do komunikacji z mieszkańcami i otworzyć mobilne punkty informacyjne, które będą dostępne dla mieszkańców bezpośrednio w ich miejscowościach.

Marian Golianek

(KWW Mariana Golianka)

Ad. 1

- Najważniejsi dla mnie są mieszkańcy. Chciałbym, aby w naszej gminie żyło im się jak najlepiej i bezpiecznie. Zamierzam zająć się remontami dróg, budową chodników i ścieżek rowerowych oraz wprowadzić systemy energooszczędnego oświetlenia. Stawiam również na zrównoważony rozwój. Planuję skupić się na inwestycjach, które są najbardziej palące i wyczekiwane przez mieszkańców. Pierwszą z nich byłby gruntowny remont oczyszczalni ścieków w Niemcach oraz modernizacja i rozbudowa sieci wodno-kanalizacyjnej na terenie gminy.

Kolejna ważna inwestycja to kontynuacja budowy szkoły w Jakubowicach Konińskich i Nasutowie oraz budowa przedszkola w Dysie i żłobka w Pólku. Działania te są ujęte w budżecie gminy, a realizacja konieczna. Chciałbym się również zająć rozwiązaniem problemu transportu i komunikacji w gminie. Uważam, że obecna pozostawia wiele do życzenia i zamierzam to zmienić.

Ad. 2

- Urząd Gminy to instytucja, która ma służyć mieszkańcom. A nie odwrotnie. Chciałbym w Niemcach stworzyć urząd otwarty, bo tylko w taki sposób można poznać potrzeby mieszkańców. Dzięki temu można skutecznie rozwiązywać problemy. Uważam, że podstawową formą kontaktu jest rozmowa, dlatego proponuję wprowadzenie stałych dyżurów kierowników poszczególnych działów. Sam również zamierzam regularnie spotykać się z mieszkańcami gminy.

Planuję reorganizację godzin pracy Urzędu, wprowadzenie co najmniej jednego dnia w tygodniu pracy w godzinach popołudniowych. Uważam, że każdy mieszkaniec naszej gminy powinien mieć możliwość załatwienia swojej sprawy w czasie dla niego dogodnym. Zadbam o to, aby sprawami mieszkańców zajmowali się kompetentni urzędnicy i sprawna Rada Gminy.

Kamil Rarak

(KWW Kamila Raraka „Wspólnie dla Gminy Niemce")

Ad. 1

- Absolutnym priorytetem jest modernizacja oczyszczalni ścieków oraz rozbudowa i modernizacja sieci wodno-kanalizacyjnej. Obecnie oczyszczalnia działa na skraju swoich możliwości, a w niedługiej perspektywie pojawią się kolejne duże ilości ścieków do niej dostarczanych.

Następnym pakietem inwestycji, który należy domknąć w jak najszybszym czasie, jest ukończenie rozbudowy bazy oświatowej – finalizacja rozpoczętych prac w Nasutowie, Jakubowicach Konińskich oraz modernizacja SP w Niemcach.

Trzecią, nie mniej istotną inwestycją, jest rewitalizacja i unowocześnienie centrum Niemiec, poprzedzona szerokimi konsultacjami oraz profesjonalnym projektem.

Należy pamiętać, iż w dużej mierze zadania inwestycyjne będą wynikały z rozmów i partnerskiej współpracy z nową Radą Gminy, sołtysami oraz mieszkańcami. Inwestycje to jedna kwestia, nie mniej istotnym działaniem po objęciu stanowiska wójta będzie dla mnie korekta wielu szkodliwych uchwał obecnie funkcjonujących. Przykładem jest chociażby uchwała rewitalizacyjna zawierająca zapis o prawie pierwokupu przez gminę nieruchomości obejmujących 1/3 jej powierzchni – tereny Niemiec, Nasutowa, Dysa, Elizówki, Baszek i Łagiewnik.

Istotną kwestią, której poświęcę uwagę, jest poprawa i rozbudowa systemu komunikacji zbiorczej w naszej gminie.

Ad. 2

- Zmiany są absolutnie konieczne, jednak musi je poprzedzić audyt. Urząd powinien być otwarty na mieszkańców, a wójt i Rada Gminy bardziej dostępna. Należy też zdecydowanie poprawić politykę informacyjną i wprowadzić szereg konsultacji społecznych dotyczących kluczowych dla gminy spraw. Transparentność i przejrzystość działań podejmowanych przez gminę to coś, czego mi obecnie brakuje. Dzięki temu, że pełniłem przez ostatnich 10 lat funkcję radnego gminy, wiem, co należy poprawić i zmienić.

Niektóre z tych działań mogą ruszyć od razu po objęciu przeze mnie stanowiska wójta. Przeniesienie obrad Rady Gminy do Gminnej Biblioteki Publicznej w Niemcach, gruntowna przebudowa strony internetowej (większa przejrzystość i intuicyjność, wyeksponowanie prowadzonych przetargów itp.), wprowadzenie jednego dnia pracy Urzędu Gminy i jednostek podległych w godz. 10 - 18, usprawnienie komunikacji elektronicznej z mieszkańcami – to jedne z wielu udogodnień, które można wprowadzić praktycznie z dnia na dzień. Zawsze byłem dostępny dla mieszkańców, jestem osobą otwartą na dialog i wszelkie konstruktywne uwagi.

Michał Suchodolski

(KWW Michała Suchodolskiego „Bliżej Ciebie")

Ad. 1

- Ważne jest równomierne rozwijanie gminy Niemce poprzez inwestycje we wszystkich miejscowościach. Po wielu konsultacjach z mieszkańcami widzę potrzebę rozbudowy i remontów dróg, chodników i oświetlenia, a także budowy ścieżek rowerowych.

W najbliższej kadencji jako priorytety traktuję: budowę chodnika i oświetlenia zabytkowej Alei Lipowej, łączącej Pólko z Nasutowem, przez którą przejeżdża setki rowerzystów zamieszkałych na terenie całej gminy. Spaceruje tędy też wiele matek z małymi dziećmi, a z powodu braku oświetlenia i chodnika droga jest szczególnie niebezpieczna.

Znaczne zwiększenie ilości kursów i wydłużenie trasy komunikacji publicznej świadczonej przy wsparciu ZTM Lublin, z uwzględnieniem miejscowość Niemce. Pozwoli to na skomunikowanie znacznego obszaru naszej gminy.

Zagospodarowanie miejscowości Niemce oraz rozbudowa kanalizacji sanitarnej w miejscowościach przyległych do Lublina oraz w Rudce Kozłowieckiej, Woli Niemieckiej w ramach Aglomeracji oraz poza Aglomeracją.

Rozbudowa wodociągów na terenie gminy połączona z modernizacją starych sieci, takich jak sieć główna przy ul. Lubelskiej. Wiele inwestycji czeka także na swoją finalizację, np. budowa szkoły w Jakubowicach Konińskich, przedszkole w Dysie.

Budowa kolejnych etapów szkoły w Nasutowie dla klas 1-8 wraz z infrastrukturą sportową. Środków na pokrycie kosztów ww. inwestycji zamierzam szukać m.in. w funduszach unijnych, w tym pochodzących z Programu Fundusze Europejskie dla Lubelskiego 2021-2027, Programach Krajowych oraz dotacjach z budżetu państwa.

Ad. 2

- Urząd Gminy ma być przyjazny i przede wszystkim kompetentny, by móc w pełni rozwiązywać problemy mieszkańców. Wzorem jest dla mnie urząd, w którym mogę wszystko załatwić podczas jednej wizyty i bez zbędnej biurokracji. Urząd, w którym pracownicy mają stosowane kwalifikacje, a ich ilość nie przewyższa realizowanych zadań.

W tym celu zamierzam:

- utworzyć punkt konsultacyjno-informacyjny Programu Czyste Powietrze pomagający w pisaniu i rozliczeniu wniosków o dotację na termomodernizację budynków, którego działalność współfinansowana będzie ze środków Wojewódzkiego Funduszu Ochrony Środowiska i Gospodarki Wodnej,
- utworzyć punkt konsultacyjny dla mieszkańców, organizacji pozarządowych i przedsiębiorców ubiegających się o środki z budżetu państwa i Unii Europejskiej,
- utrzymać Zakład Gospodarki Komunalnej, doprowadzając do jego rentowności i efektywności,
- obniżyć czesne w Publicznym Żłobku w Niemcach,
- wprowadzić klarowny i sprawiedliwy system przekształcania gruntów rolnych,
- ograniczyć prawo pierwokupu przez gminę Niemce wszelkich nieruchomości położonych na terenie gminy do niezbędnego minimum,
- wprowadzić jeden dzień w tygodniu, w którym Urząd będzie otwarty do godz. 17.

Artur Toruń

LUB

eprasa.pl 4c610bf19a

Dwie osoby zginęły na miejscu. Dwie kolejne zmarły wkrótce w szpitalach

To był najtragiczniejszy wypadek ostatnich lat. Przedłuża się proces kierowcy ciężarówki

Ponad trzy i pół roku minęło od tragicznego wypadku w Lechówce, a końca procesu Mirosława W. wciąż na horyzoncie nie widać. 64-letni kierowca ciężarówki z Łęcznej jest oskarżony o spowodowanie katastrofy w ruchu lądowym.

Fot.Archiwum

Mirosław W. usłyszał zarzut nieumyślnego spowodowania katastrofy w ruchu lądowym. Nie przyznał się do zarzucanych mu czynów

Do wypadku doszło 2 sierpnia 2021 roku na drodze krajowej nr 12 w miejscowości Lechówka w powiecie chełmskim, na trasie między Chełmem i Lublinem. Łęcznianin Mirosław W. jechał tamtędy ciężarową scanią połączoną z naczepą-wywrotką.

Cztery ofiary i długa lista poszkodowanych

Jak ustalili śledczy, w pewnym momencie prowadzona przez obecnie 64-letniego zawodowego kierowcę ciężarówka wyjechała na lewy pas i zaczęła wyprzedzać znajdujące się przed nią pojazdy. Śledztwo wykazało, że z naprzeciwka nadjeżdżało Renault Scenic, prowadzone przez Tadeusza Ś.

Kierowca renault miał, ratując się przed zderzeniem, stracić panowanie nad pojazdem. Zderzył się z nadjeżdżającym z naprzeciwka busem rejsowym. Mirosław W. jak gdyby nigdy nic miał pojechać dalej. Kierujący renault i jedna z pasażerek busa zginęli na miejscu. Kilka tygodni po zdarzeniu, w szpitalach zmarła kolejna dwójka pasażerów busa - kobieta i mężczyzna. Piątka pasażerów oraz kierowca mercedesa sprintera wyszli z wypadku z długą listą obrażeń.

Nie przyznaje się

Mirosław W. usłyszał zarzut nieumyślnego spowodowania katastrofy w ruchu lądowym. Proces ruszył w lipcu 2022 roku. Na pierwszą rozprawę oskarżony został wtedy doprowadzony z aresztu. Nie przyznał się do zarzucanych mu czynów, po czym odmówił składania wyjaśnień. Później mężczyzna został zwolniony z aresztu.

W marcu ub.r. oskarżony poprosił sąd o możliwość złożenia dodatkowych wyjaśnień. W sali rozpraw przekonywał, że Renault Scenic minął jego ciężarówkę na drodze, nie wykonując żadnych gwałtownych manewrów, a on sam nie widział w lusterkach momentu wypadku.

Świadkowie zdarzenia zwracali uwagę na brawurową jazdę kierowcy ciężarówki. Podkreślali także, że zderzeniu towarzyszył ogromny huk oraz widoczny z daleka tuman kurzu i pyłu.

Chcą nowego biegłego

Proces stanął na wiele miesięcy, bo sąd czekał na opinię uzupełniającą biegłego z zakresu badania wypadków drogowych. Ta już dotarła do sądu, ale obrońcy Mirosława W. podważają jej rzetelność.

Obrońca Mirosława W.
Wnioski biegłego są nielogiczne, sprzeczne z dowodami

- Biegły popełnił rażące błędy w zakresie założeń do opiniowania - podnosił mecenas Bogusław Wróblewski. - Wnioski są nielogiczne, sprzeczne z dowodami. Prowadzą do wniosku, że nie powinno dojść do żadnego wyprzedzania samochodu. Nie ma tu poprawnej rekonstrukcji - krytykował.

Adwokat uważa, że biegły m.in. przyjął błędne założenia w ocenie prędkości pojazdów, które miały kluczowe znaczenie dla przebiegu wypadku. Drugi z obrońców 64-latka z Łęcznej podnosił, że do opinii nie dołączono symulacji zdarzenia. Obaj adwokaci domagają się powołania innego biegłego.

Prokurator
Opinia biegłego jest zgodna z przepisami

- To zmierza do przedłużenia postępowania. Opinia jest zgodna z przepisami, odpowiada na pytania w szczegółowy sposób - oponowała prokurator.

Sędzia Marta Śmiech postanowiła wezwać biegłego na rozprawę.

- By rozwiać wątpliwości. Po przesłuchaniu na rozprawie rozstrzygniemy kwestię ewentualnej innej opinii - zastrzegła.

Kolejna rozprawa w maju.

W przeszłości Mirosław W. był karany za spowodowanie wypadku, na karę roku pozbawienia wolności w zawieszeniu. Oskarżonemu grozi do 12 lat pozbawienia wolności.

Dominik Smagała

PIŁKA NOŻNA KOBIET – ORLEN PUCHAR POLSKI

Koniec marzeń piłkarek Górnika o Pucharze Polski

Zielono-czarne przegrały w środę w Katowicach z GKS-em w ćwierćfinale Orlen Pucharu Polski. Jedynego gola dla łęcznianek strzeliła Katja Skupień.

Zielono-czarne w Katowicach czekało trudne zadanie, wszak mierzyły się z aktualnym mistrzem Polski, a do tego łęcznianki ostatnio w Orlen Ekstralidze zostały rozbite przez GKS na własnym stadionie 0:4. Stawką meczu był awans do półfinału Orlen Pucharu Polski. Katowiczanki jeszcze nigdy w historii klubu nie osiągnęły tej fazy turnieju. Faworyzowane gospodynie otworzyły wynik meczu w 32. minucie gry, gdy do siatki Górnika trafiła Aleksandra Nieciąg, uderzając z bliskiej odległości po koronkowej akcji swojego zespołu.

Na 1:1 łęcznianki wyrównały w 66. minucie. Na listę strzelczyń wpisała się Katja Skupień. Piłkarka Górnika po indywidualnej akcji uderzyła mocno zza pola karnego, piłka odbiła się jeszcze od rywalki i wpadła do bramki katowiczanek.

Za kilka minut gospodynie ponownie wyszły na prowadzenie, tym razem za sprawą Julii Włodarczyk. Zawodniczka GKS-u opanowała dośrodkowanie tuż przed bramką przyjezdnych, ograła defensorkę rywalek i trafiła do siatki obok interweniującej bramkarki zielono-czarnych.

Wynik nie zmienił się już do końca zawodów. GKS Katowice pokonał 2:1 GKS Górnik Łęczna w ćwierćfinale Orlen Pucharu Polski. W konfrontacji o finał turnieju katowiczanki zmierzą się z APLG Gdańsk, w drugim półfinale UKS SMS Łódź zagra ze Śląskiem Wrocław.

Kolejny mecz, ale już w Orlen Ekstralidze, Górnik zagra w weekend 13-14 kwietnia, na swoim boisku. Rywalem podopiecznych trenera Patryka Błaziaka będą Stomilanki Olsztyn.

GKS Katowice - GKS Górnik Łęczna
2:1 (1:0)

Bramki: Nieciąg 32`, Włodarczyk 74` - Skupień 66`.
Katowice: Seweryn - Olszewska, Hajduk, Misztal, Turkiewicz (63` Konkol), Nieciąg, Kulig (63` Włodarczyk), Bednarz, Brzęczek, Jaszek (87` Grzegorczyk), Słowińska.
Górnik: Urbańczyk - Skupień, Kazanowska, Cyraniak, Piętakiewicz (77` Nestorowicz), Fabova, Hałatek, Dereń (83` Ostrowska), Zawadzka, Rapacka, Kłoda.

Dominik Smagała

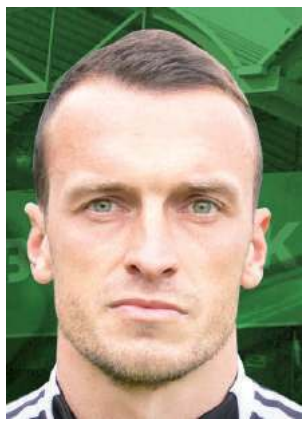

Patryk Błaziak,
trener Górnika

Ten mecz był do wygrania

Źli jesteśmy na siebie, bo po zdobyciu wyrównującej bramki mieliśmy moment, żeby cierpliwiej pograć piłką, poczekać na kolejną sytuację i wyjść na prowadzenie. Zabrakło cierpliwości. Dostaliśmy bramkę, próbowaliśmy strzelić gola wyrównującego, ale to już było dużo nerwów, chaosu i prób wrzucenia piłki w pole karne. Ten mecz był do wygrania.

Znajdź pracę ze Wspólnotą

Powiatowy Urząd Pracy w Łęcznej

Zawód, Miejsce pracy / Pracodawca	Wymiar etatu	Wynagrodzenie brutto	Rodzaj umowy
Monter konstrukcji stalowych, Stara Wieś – Stasin	1	4 242,00 zł	u
Policjant, Łęczna/ KWP	1	6 075,00 zł	mianowanie
Robotnik gospodarczy, Cyców	1	4 300,00 zł	u
Sprzedawca, Łęczna/ JASLUX	1	4 242,00 zł	u
Górnik, Puchaczów, Bogdanka	1	4 242,00 zł	u
Ślusarz do pracy pod ziemią, Puchaczów, Bogdanka	1	4 242,00 zł	u
Elektromonter do pracy pod ziemią, Puchaczów, Bogdanka	1	4 242,00 zł	u
Elektromonter do pracy na powierzchni, Puchaczów, Bogdanka	1	4 242,00 zł	u
Spawacz, Stefanów/ PRG LINTER	1	4 242,00 zł	u

u - umowa o pracę
z - umowa zlecenie

A U T O P R O M O C J A

NASZ PORTAL
tuba ŁĘCZNEJ

LEC

eprasa.pl 4c610bf19a

Uroczystości Wielkiego Czwartku w kościele św. Barbary w Łęcznej

Wielki Czwartek rozpoczyna w kościele katolickim Święte Triduum Paschalne. W czasie Mszy Wieczerzy Pańskiej dokonywany jest obrzęd obmycia nóg, którego dokonał proboszcz ks. Andrzej Lupa.

- Ta Uczta Miłości jest spełnieniem zapowiedzianej Paschy Chrystusa i wypełnieniem Jego prośby: „To czyńcie na Moją pamiątkę". Tego dnia dziękujemy Panu Bogu za dar sakramentu Kapłaństwa, a modlitwą otaczamy wszystkich Kapłanów, szczególnie tych, którzy pracują i pracowali w naszej wspólnocie parafialnej - czytamy na stronie Parafii św. Barbary w Łęcznej.

W Wielki Czwartek wierni wspominają ustanowienie Eucharystii. Po przeczytaniu Ewangelii o obmyciu nóg ks. Proboszcz dokonał tego obrzędu, naśladując w tym Chrystusa i podkreślając służebny charakter powołania kapłańskiego.

Po Mszy św. hostie konsekrowane zostały przeniesione w procesji do Ciemnicy, gdzie odbyło się czuwanie, które przypomina o uwięzieniu Jezusa, jest cichą modlitwą i czasem trwania przy Chrystusie w Jego samotności.

Adoracja Najświętszego Sakramentu trwała do godz. 24.

źródło: Parafia św. Barbary w Łęcznej

oprac. kk

Fot.Parafia św. Barbary w łęcznej

Fot.Parafia św. Barbary w łęcznej

Fot.Parafia św. Barbary w łęcznej

Fot.Parafia św. Barbary w łęcznej

Fot.Parafia św. Barbary w łęcznej

Fot.Parafia św. Barbary w łęcznej

Fot.Parafia św. Barbary w łęcznej

Fot.Parafia św. Barbary w łęcznej

Fot.Parafia św. Barbary w łęcznej

LEC

eprasa.pl 4c610bf19a

Demolka w Niedźwiadzie. Ludwiniak goni czołówkę

Ludwiniak Ludwin nie błyszczał w zimowych sparingach, wielokrotnie przez własne błędy tracąc wygraną. W pierwszym meczu ligowym nie było o tym mowy i pewnie pokonał GKS Niedźwiada 6:1.

Fot. Zuza Dowiercał

Ludwiniak Ludwin nie dał szans GKS-owi Niedźwiada. Wygrał 6:1

Lp.	Nazwa zespołu	M.	Pkt.	Bramki
1	LKS Kamionka (k. Lublina)	14	32	49-23
2	LKS Biskupice (k. Świdnika)	14	30	67-24
3	Błękit Cyców	14	30	28-18
4	LZS Wierzchowiska	14	29	38-21
5	Ludwiniak Ludwin	14	23	31-20
6	Wiara Łęczna	14	22	34-26
7	GLKS Głusk	14	22	37-30
8	Victoria Rybczewice	14	20	44-40
9	Perła Mełgiew	14	16	31-30
10	KS Nasutów	14	13	22-52
11	Piotrcovia Piotrków	14	12	21-45
12	GKS Niedźwiada	14	11	23-48
13	Avenir Jabłonna	14	11	29-52
14	Mila Turka	14	10	22-47

Po niełatwej zimie, szczególnie z perspektywy rezultatów w sparingach, Ludwiniak Ludwin pojechał do Niedźwiady, zmierzyć się z lokalnym GKSem w 14. kolejce lubelskiej klasy „A" gr. 3.

Impas w meczu przełamał rzut rożny z 25. minuty. Karol Różycki zagrał piłkę „na nos" Dominikowi Lipskiemu, a ten strzałem z najbliższej odległości pokonał bramkarza

Rażąca nieskuteczność, która towarzyszyła w test-meczach, a także wiele błędów pod własną bramką, mogły budzić niepokój ludwińskich kibiców. Rzeczywiście początek nie był dla zespołu z Ludwina idealny. Trzeci od końca przeciwnik nie przebierał w środkach, a za metodę na punkty uznał granie długą piłką za plecy obrońców. Te świetnie neutralizowało najniżej ustawione trio w barwach „żółto-niebieskich", czyli Paszkowski, Romańczuk i Szymaniak. Zarówno bramkarz, jak i stoperzy, skutecznie uniemożliwiali rozwinięcie skrzydeł napastnikom gospodarzy. Impas w meczu przełamał rzut rożny z 25. minuty. Karol Różycki zagrał piłkę „na nos" Dominikowi Lipskiemu, a ten strzałem z najbliższej odległości pokonał bramkarza. Chwilę po tym golu nastąpiło rozprężenie w defensywie gości, ale kolejny raz na posterunku stanął Paszkowski, broniąc w sytuacji sam na sam. Dużo spokoju swojej ekipie zapewnił golem „do szatni" Szymon Kociuba. Daniel Romańczuk zagrał długą piłkę, a napastnik Ludwiniaka wyszedł sam na sam z bramkarzem i strzałem w okienko nie dał mu szans. Po przerwie przewaga zespołu z gminy Ludwin tylko i wyłącznie rosła. Potwierdziła ją trzecia bramka, którą zdobył wprowadzony w przerwie Spaczyński. Kolejny raz idealnie „zagrał" rzut rożny i „Szpaku" z najbliższej odległości powiększył prowadzenie do trzybramkowego. W dalszych fragmentach to właśnie szósta drużyna w ligowej tabeli była bliższa powiększenia prowadzenia, niż rywale gola dającego im nadzieję na punkty. Po raz trzeci zaatakowali ze stojącej piłki i świetnie dysponowany z niej Różycki zagrał do starszego z braci Kociuba, który zanotował dublet. Chwilę później również po rożnym Niedźwiada trafiła honorowo. Końcówka to już gra przypominająca bardziej tę orlikową, niż rozgrywki ligowe. Wynik dla gości mógł się zakręcić w okolicach ośmiu czy dziewięciu bramek. Skończyło się na sześciu, a po trafieniu dołożyli Dominik Lipski i Jakub Kociuba. **Teraz Ludwiniak zmierzy się z Błękitem Cyców przed własną publicznością. Początek derbowego starcia 6 kwietnia o godz. 11.**

Po przerwie przewaga zespołu z gminy Ludwin tylko i wyłącznie rosła. Potwierdziła ją trzecia bramka, którą zdobył wprowadzony w przerwie Spaczyński

Filip Ogórek

Remisowy początek Wiary. Stracili punkty z Piotrcovią

To nie był wymarzony początek wiosny dla Wiary Łęczna. Na boisku w Ludwinie zremisowali z Piotrcovią Piotrków 1:1.

Fot. Wiara Łęczna

Remis z Piotrcovią śmiało można uznać za stracenie punktów przez Wiarę

Wiara Łęczna po obiecującej rundzie w roli beniaminka i zajęciu piątego miejsca w A-klasowej tabeli, teraz przystąpiła do drugiego półrocza z zamiarem utrzymania dobrej passy. Na start grali z rywalem, który delikatnie mówiąc, nie należy do hegemonów ligowych. Mimo to na start swoich zmagań na siódmym poziomie rozgrywkowym ulegli im w Jabłonnej. Podopieczni Adriana Wójcika chcieli wziąć rewanż za jesienne niepowodzenie i szybko wzięli się do roboty. Efektem tego był gol Pawła Lipskiego już w 17. minucie.

Nie brakowało także okazji do podwyższenia prowadzenia, ale w bramce nieźle spisywał się golkiper gości. Na przerwę obydwa zespoły zeszły przy prowadzeniu Wiary i wydawało się, że niewiele może im w tym spotkaniu zagrozić. Niestety, w drugiej odsłonie to rywale byli w stanie doprowadzić do remisu. Poszukująca okazji do powrotu na prowadzenie ekipa z Łęcznej nie była w stanie przechylić szali zwycięstwa na swoje konto i ostatecznie tylko podzieliła się punktami. Wobec zwycięstwa Ludwiniaka Wiara spadła o jedną pozycję w ligowej tabeli i teraz to zespół z Ludwina jest pierwszym goniącym czołówkę. Mimo to zarówno Wiara, jak i Ludwiniak mają sporą stratę do czołowych lokat, którą ciężko będzie zniwelować. **Najbliższy mecz „Wiarusy" rozegrają na wyjeździe w Rybczewicach. Początek 6 kwietnia o godz. 15.**

Poszukująca okazji do powrotu na prowadzenie ekipa z Łęcznej nie była w stanie przechylić szali zwycięstwa na swoje konto i ostatecznie tylko podzieliła się punktami

Skład Wiary: Kowalik — Budzyła, Pisarczyk, Kraszkiewicz, Gwóźdź, Jasik, Budka, Wójcik, Macieńko, Lipski, Kędzierski

Gol dla Wiary: Lipski

Filip Ogórek

LEC

eprasa.pl 4c610bf19a

MATERIAŁ WYBORCZY

KOMITET WYBORCZY WYBORCÓW TWÓJ SAMORZĄD

KANDYDACI DO RADY POWIATU

11 LISTA NR

Główne założenia programowe:

1. Pilna modernizacja dróg oraz budowa chodników i tras rowerowych dla poprawy bezpieczeństwa.
2. Wprowadzenie komunikacji, pomiędzy gminami a siedzibą powiatu, zapewniającej dojazd do pracy, szkół , placówek służby zdrowia i instytucji administracyjnych.
3. Rozwój służby zdrowia. Utworzenie oddziału ginekologiczno-położniczego oraz pediatrii w szpitalu w Łęcznej.
4. Rozwój szkolnictwa zawodowego poprzez ukierunkowanie na potrzeby rynku pracy.
5. Rozwój gospodarczy. Pozyskanie inwestorów i stworzenie warunków dla nowych miejsc pracy. Inicjowanie działań wspierających rolnictwo oraz promocję turystyki.
6. Wsparcie dla działalności społecznej, kulturalnej i sportowej.

Aby zrealizować te zamierzenia – Wyborco prosimy o Twój głos!
Zapraszamy na wybory 7 kwietnia

OKRĘG NR 1

1

52 lata, nauczyciel z wieloletnim doświadczeniem, społecznik, przedsiębiorca.
Agnieszka SZPONAR-GOŁĘBIOWSKA

2

lat 31, zamężna, troje dzieci w wieku 4,8,12 lat. Wykształcenie ekonomiczne. Jestem rodowitą mieszkanką Puchaczowa.
Kinga KOWALCZYK

3
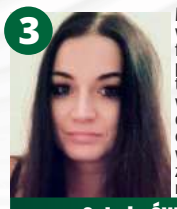
Mam 30 lat. Mieszkam w Podgłębokim. Jestem fizjoterapeutą. Chciałabym pomagać ludziom nie tylko w poszerzaniu ich wiedzy teoretycznej o zdrowiu, ale również czynnie uczestniczyć w poprawie komfortu życia w różnych strefach nie tylko zdrowotnej.
Sylwia ŚWIECA

4

Rodowity mieszkaniec Ciechanek od 1972 roku. Przedsiębiorca, własna działalność gospodarcza od ponad 25 lat.
Jacek KOWALSKI

5

31 lat, syn, mąż i ojciec znający problemy młodego społeczeństwa wykraczającego w dorosłość. Zmieńmy coś wspólnie!
Kamil JAWORSKI

6

żonaty, wychowuje 4 dzieci. Od 20 lat mieszka w Cycowie, jest górnikiem w Lubelskim Węglu Bogdanka. Reprezentuje środowisko górnicze Cycowa.
Łukasz SYCH

OKRĘG NR 2

1

Przedsiębiorca z Milejowa
Artur CIOS

2

lat 25, mężatka, studentka Prawa i Administracji.
Małgorzata KURZEMPA

3
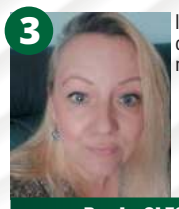
lat 44, mężatka, dwoje dzieci nauczyciel.
Beata OLESZEK

4

mieszkanka Milejowa, lat 44, troje dzieci, wykształcenie średnie.
Sylwia ŚLIWIŃSKA

5

lat 64, żonaty, dwoje dorosłych dzieci, Radny Powiatu Łęczyńskiego.
Andrzej KANASZEWSKI

OKRĘG NR 3

1

Lekarz przychodni NZOZ Twój Lekarz w Łęcznej. Obecny Radny Powiatu Łęczyńskiego.
Piotr JASTRZĘBSKI

2

56 lat, żonaty, ojciec 5 dzieci. Nauczyciel wychowania fizycznego, Prezes Powiatowego Szkolnego Związku Sportowego w Łęcznej.
Hasło: za życiem, prawdą i szacunkiem!
Mirosław TARKOWSKI

3

nauczyciel, ratownik medyczny.
Piotr WŁODARSKI

4

technik farmaceutyczny z wieloletnim doświadczeniem.
Małgorzata KOŻUCH-WIĄCEK

5

bezpartyjna, aplikant radcowski, nauczyciel w SP nr 2 w Łęcznej.
Karolina KUBICKA

6

mgr ekonomii.
Anita BURS

7

Pedagog Szkolny w Szkole Podstawowej nr 2 w Łęcznej. Członek Rady Nadzorczej SM „SKARBEK". Pasja – hodowla kuców szetlandzkich.
Joanna KŁODZIŃSKA

8

bezpartyjny, 38 lat, wykształcenie wyższe inżynierskie, ojciec 2 nastolatków, pracownik LW Bogdanka.
Mateusz FUTA

9

górnik od 16 lat (bezpartyjny), wiek 39, fan Górnika Łęczna.
Marcin BIELECKI

OKRĘG NR 4

1

Szymon CZECH
45 lat, żonaty, bezpartyjny. Jestem sekretarzem Urzędu Gminy Ludwin, od 2010r. pełnię funkcję radnego Powiatu Łęczyńskiego. Należę do LGD "Polesie". Jestem pełnomocnikiem Gminy Ludwin w Łęczyńskim Klastrze Energii(LW Bogdanka) oraz członkiem Powiatowej Rady Rynku Pracy. Przyszłą kadencję chciałbym poświęcić modernizacji dróg oraz wprowadzeniu międzygminnej komunikacji.

2

Aneta WÓJCIK
jestem szczęśliwa mamą, aktywnym przedsiębiorcą i zaangażowanym społecznikiem. Praca z ludźmi i dla ludzi jest moją codziennością a zarazem pasją. Cenię sobie autentyczność i tym kieruję się w życiu. Turystyka, rekreacja, praca z seniorami to główne kierunki mojej działalności. Od 15 lat biorę udział w promocji turystyki powiatu łęczyńskiego podczas targów turystycznych organizowanych w całej Polsce.

3

Karolina KURLAK
od 17 lat wspólnie z małżonkiem kieruję naszym gospodarstwem rolnym, które znajduje się w urokliwej miejscowości Kobyłki. Jestem sołtysem w naszej społeczności, pełniąc ważną rolę w lokalnej administracji. Nie ograniczam się jednak tylko do rolniczych obowiązków - aktywnie uczestniczę w życiu szkoły, do której uczęszczają Nasi synowie, angażuję się także jako druhna w Ochotniczej Straży Pożarnej w Rogoźnie. Miłość do ziemi i przyrody towarzyszy mi od zawsze, a pomoc innym ludziom przynosi mi niezwykłą satysfakcję i radość.

4

Katarzyna HAŁAS
od lat 58 zam. Dratów. Od 2008r pełnię funkcję dyrektora w Szkole Podstawowej w Dratowie. Znam i rozumiem potrzeby mieszkańców naszego regionu. Chciałabym mieć udział w kształtowaniu lepszego jutra. Jako radna szczególnie będę wspierać rozwój oświaty, kultury i sportu.

5

Błażej WIELGOS
mam 33 lata. Od urodzenia mieszkam w Charlężu. Wraz z żona prowadzę gospodarstwo rolne. Wychowujemy 3 córki. Jako radny chciałbym się zaangażować w sprawy związane z rozwojem przedsiębiorczości i rolnictwa.

www.facebook.com/TwojSamorzadLeczna

Materiał sfinansowany z KKW TWÓJ SAMORZĄD

PRAWDZIWIE BEZPARTYJNI SŁUCHAJĄ I SŁUŻĄ WYBORCOM

CZYTELNICY KOMENTUJĄ

tuba ŁĘCZNEJ

Enea zmniejsza zapotrzebowanie na węgiel z Bogdanki o niemal 1 mln ton

Główny odbiorca węgla z lubelskiej kopalni potrzebuje mniej węgla z Bogdanki dla elektrowni w Połańcu i Kozienicach. Więcej na s. 7.

coxi: Jest jeszcze 20 mln ton Sasina. Podziękować PiS-owi panowie z Bogdanki.
wyborca 15 października: Mariusz, Antoni i oczywiście Adam debatują, jak przekazać załodze, że to wina Tuska.
Krystian Ko: W 2023 Polska importowała z zagranicy 17 milionów ton węgla, dlatego cały kraj jest zasypany węglem - od portów nad morzem do składów przy kopalniach i elektrowniach.
Piotr: Krystian Ko proponuję sprawdzić koszt wydobycia i transportu węgla z Australii czy Chin i porównać to z krajowym, wtedy będzie jasne, dlaczego polski węgiel jest zły. Dalej niech pieniążki będą rozdawane za darmo, czyli Barbórka, 14. i wiele innych, to na pewno będzie dobrze. Za te wszystkie dodatki, i to niemałe, ktoś zapłacić musi i na pewno nie będzie tą osobą ani prezes kopalni, ani prezes Enea.
Sebastian Sadowski: Bogdanka to nie Śląsk. Na Bogdankę nie idzie nawet jedna złotówka ze skarbu państwa. Ale jak się nie wie, to się pisze głupoty.
Krystian Ko: Bogdanka wydobywa w przeliczeniu na pracownika trzy razy taniej niż PGG. Nawet w porównaniu z zagranicą myślę, że nie wygląda to źle. Po drugie, generuje zysk i podatki do państwa i samorządów. Po trzecie, w tych czasach wszystko sprowadzisz/kupisz taniej w innym miejscu na świecie, ale po pierwsze bezpieczeństwo, gdy zerwą się łańcuchy dostaw, a po drugie skąd weźmiesz kasę na konsumpcję, która odpowiada za większość PKB? Jak napędzisz usługi w kraju, skoro wszystko importujesz?
Piotr: To jak się wypowiadam to moja sprawa. Wiem, że prawda boli, zwłaszcza jak się jest górnikiem, ale to sama prawda. Ja nikomu do portfela nie zaglądam, tylko jak w normalny sposób wytłumaczyć zwykłemu Kowalskiemu to, że węgiel z drugiego końca świata, który przypłynie do Polski kontenerowcem, jest tańszy niż polski? Będąc na miejscu prezesa firmy, szuka Pan produktu najdroższego? Czy w elektrowni Węgiel z Australii będzie gorzej się spalał? Nie sądzę.
Rafał Kuc: Piotr, jest Pan w błędzie. 14., Barbórki to są wypracowane pieniądze górników przez cały rok, to nie są dodatki nie wiadomo skąd. Pozdrawiam
Jarosław Niemiec: Piotr, straszne. Czy my mamy konkurować kosztem niskich kosztów siły roboczej i barbarzyńskiego wyzysku oraz oszczędzaniu na bezpieczeństwie górników i bezpieczeństwie energetycznym kraju? I skąd to przekonanie, że pan zna samą prawdę. Iluminacja, czy propaganda wyzyskowej propagandy liberałów spod znaku Balcerowicza łupanego. Z takim myśleniem wypada wracać ludziom na drzewa, bo nic bardziej zacofanego w tych czasach nie można wymyślić. W Australii mają odkrywki i nie narzucają podatku na eksport. A Kolumbia, jak wyżej, kontrolę sprawuje zwykle oligarchia lub mafia. No wolny rynek i prawa człowieka na pełnej... Ale kogo to obchodzi, skoro jest tańszy... Jednak moralnie to obrzydliwe.

oprac. kk

LEC

eprasa.pl 4c610bf19a

tuba ŁĘCZNEJ

Droga Krzyżowa w Łęcznej

Fot.Parafia św. Barbary w Łęcznej

Fot.Parafia św. Barbary w Łęcznej

Fot.Parafia św. Barbary w Łęcznej

Fot.Parafia św. Barbary w Łęcznej

Fot.Parafia św. Barbary w Łęcznej

Liturgia Wielkiego Piątku w naszym mieście rozpoczęła się Drogą Krzyżową o godz. 16 na osiedlu Bobrowniki, bezpośrednio przed nią nastąpiło poświęcenie kapliczki św. Antoniego, która stanęła na pamiątkę Parafialnego Kongresu Eucharystycznego.

Ks. proboszcz Andrzej Lupa podziękował osobom, które przyczyniły się do jej powstania: mieszkańcom osiedla Bobrowniki oraz Radzie Duszpasterskiej, osobne podziękowania otrzymali: Burmistrz Łęcznej Leszek Włodarski, architekt Irmina Lisiecka, geodeta Andrzej Fiutka i wykonawca Zbigniew Kowalczyk.

Po nabożeństwie Drogi Krzyżowej w świątyni rozpoczęło się nabożeństwo Męki Pańskiej.

Adoracja krzyża

Wielki Piątek jest jedynym dniem, w którym Kościół nie sprawuje Ofiary Eucharystycznej. Głównym momentem nabożeństwa jest adoracja Krzyża, którą poprzedza liturgia słowa.

- Słuchając opisu Męki Pańskiej, uczestniczymy w wydarzeniach drogi krzyżowej, męki i śmierci Chrystusa. Następnie odmawiana jest uroczysta modlitwa obejmująca wszystkie stany Kościoła i potrzeby świata, po niej następuje obrzęd Komunii Świętej. W dalszej części liturgii Najświętszy Sakrament w procesji przenosi się do Grobu, co przypomina zdjęcie z krzyża i pogrzeb Chrystusa - opisuje parafia.

Fot.Parafia św. Barbary w Łęcznej

Czuwanie przy Grobie

Podczas całonocnego czuwania modlitwę w Parafii św. Barbart prowadziły poszczególne Rejony i grupy formacyjne. Z tradycją adoracji Grobu Pańskiego związany jest również zwyczaj straży, którą pełnili górnicy, harcerze, dzieci i młodzież ze Świetlicy Opiekuńczo-Wychowawczej, Liturgiczna Służba Ołtarza oraz po raz pierwszy w Parafii św. Barbary Wojownicy Maryi.

Podczas adoracji odbyła się noc konfesjonałów.

źródło:
Parafia św. Barbary w Łęcznej

Fot.Parafia św. Barbary w Łęcznej

Fot.Parafia św. Barbary w Łęcznej

LEC

eprasa.pl 4c610bf19a