Nowy przystanek kolejowy w Brzegu Dolnym coraz bliżej? Samorząd województwa deklaruje wsparcie str. 2

Finisz procedury w sprawie nowej instalacji baterii w Bukowicach. Teraz ruch mieszkańców i burmistrza str. 3

KURIER GMIN

www.kuriergmin.pl

TYGODNIK POWIATU WOŁOWSKIEGO

Nr 50 (1806)
Rok XXXVI

Wtorek,
9 grudnia 2025

ISSN 1426 - 1057

Cena 4,50zł
(w tym 5% VAT)

Brzeg Dolny oficjalnie w Programie „Gmina Przyjazna Seniorom” str. 9

Fot.Brzeg Dolny

STOLICA POWIATU-WOŁÓW POTRZEBUJE RÓWNOWAGI: KIEROWCY, PIESI, SENIORZY, NIEPEŁNOSPRAWNI - KAŻDY MA PRAWO DO CENTRUM

Debata o parkometrach w Wołowie wybuchła z pełną mocą. Po naszych artykułach na portalu www.kuriergmin.pl, które w kilka godzin osiągnęły blisko 50 tysięcy wyświetleń, mieszkańcy jasno pokazali, że temat parkowania w centrum dotyka niemal każdego – a opinie są skrajnie podzielone. Jedni domagają się zmian od lat, inni chcą je zablokować za wszelką cenę. str. 5

Mieszkańcy! „To nie są ćwiczenia”. Wojewoda Anna Żabska ostrzega mieszkańców: realne zagrożenie, czas się przygotować str. 7

SKUP ZŁOMU
PĘGÓW
ul. Główna 79
Czynne 8-17
Skupujemy złom oraz metale kolorowe. Odbieramy złom również swoim transportem, możemy wysłać auto z HDS. Waga - najazd 60 t.
www.zlompegow.pl
Aktualizuj ceny telefonicznie
600 56 20 36
REKLAMA

GLORIAN
Dom Pogrzebowy
Darmowa chłodnia i kaplica
Telefon całodobowy:
71 389 13 13
56-100 Wołów, ul. Panieńska I
Usługi Kamieniarskie i Cmentarne
REKLAMA

eprasa.pl 4cdec29506

Nowy przystanek kolejowy w Brzegu Dolnym coraz bliżej? Samorząd województwa deklaruje wsparcie

Dolnośląski Urząd Marszałkowski potwierdza, że lokalizacja nowego przystanku kolejowego w Brzegu Dolnym została zgłoszona w ramach konsultacji dotyczących modernizacji linii 273. Samorząd widzi w tym projekcie duży potencjał transportowy i zapowiada działania wspierające jego realizację. Decyzja o budowie należy jednak do PKP PLK.

Temat budowy nowego przystanku kolejowego w Brzegu Dolnym wraca regularnie od wielu lat. Mieszkańcy, samorządowcy i użytkownicy kolei wielokrotnie podkreślali, że miasto potrzebuje dodatkowej lokalizacji, która skróci dojście do pociągu i poprawi dostępność komunikacyjną. Do tej pory sprawa nie wychodziła jednak poza etap rozmów i deklaracji. Teraz pojawia się szansa na konkretny krok naprzód.

Dolnośląski Urząd Marszałkowski potwierdza, że lokalizacja nowego przystanku została zgłoszona w ramach konsultacji dotyczących modernizacji linii kolejowej nr 273 na odcinku podg Grabiszyn – Rzepin. Samorząd województwa widzi w tej propozycji realny potencjał transportowy i deklaruje wsparcie dla przedsięwzięcia. Podkreśla jednak, że kluczowe decyzje leżą wyłącznie po stronie PKP Polskich Linii Kolejowych.

Województwo Dolnośląskie, jako organizator regionalnych przewozów pasażerskich, uczestniczyło w konsultacjach związanych z opracowaniem Studium Wykonalności dla linii 273. Wśród zgłoszonych uwag znalazła się również propozycja budowy nowego przystanku kolejowego w Brzegu Dolnym.

Jak informuje Michał Nowakowski, rzecznik prasowy Marszałka Województwa Dolnośląskiego, proponowana lokalizacja została oceniona pozytywnie z punktu widzenia jej wykorzystania w ruchu regionalnym. W ocenie samorządu nowy przystanek znacząco poprawiłby dostępność pieszą do kolei i umożliwiłby wygodniejsze korzystanie z transportu publicznego mieszkańcom dużej części miasta.

Samorząd wojewódzki deklaruje gotowość do wspierania procesu inwestycyjnego „w ramach obowiązujących możliwości i procedur". Może więc opiniować rozwiązania, konsultować dokumentację i wskazywać potrzebę inwestycji, ale nie jest jednostką odpowiedzialną za jej finansowanie.

Zgodnie z ustawą o transporcie kolejowym za budowę, modernizację i utrzymanie infrastruktury odpowiada zarządca – w tym przypadku PKP PLK, Zakład Linii Kolejowych we Wrocławiu. To właśnie ta instytucja decyduje o tym, czy przystanek powstanie, kiedy zostanie ujęty w programach inwestycyjnych i jakie środki zostaną na ten cel przeznaczone.

Na ten moment samorząd województwa nie może więc zagwarantować finansowania dokumentacji ani robót budowlanych. Podkreśla jednak, że temat jest istotny i będzie dalej wspierany podczas współpracy z PKP PLK oraz innymi partnerami.

Od lat mówi się o potrzebie poprawy dostępności kolejowej w Brzegu Dolnym. Teraz, przy modernizacji linii 273, pojawia się realna okazja, aby przejść od deklaracji do konkretnych działań. Czy tak się stanie, zależy od decyzji PKP PLK i wpisania inwestycji do oficjalnych planów.

kt

Oszuści wyłudzili od 88-latki z powiatu wołowskiego blisko 70 tysięcy złotych

88-letnia mieszkanka powiatu wołowskiego straciła niemal 70 tysięcy złotych, bo uwierzyła w dramatyczny telefon o rzekomym wypadku swojej córki. Oszuści podszywający się pod policjanta i prokuratora perfidnie wykorzystali jej strach, doprowadzając do utraty oszczędności całego życia.

Policja wielokrotnie przestrzega i poucza seniorów przed oszustami. Jak widać złodzieje mają swoje sposoby, aby ich okradać.

88-letnia mieszkanka powiatu wołowskiego straciła prawie 70 tysięcy złotych po tym, jak odebrała telefon od mężczyzny podającego się za policjanta. Przestępca poinformował ją, że jej córka miała spowodować poważny wypadek, w którym rzekomo ucierpiała kobieta w ciąży. Seniorka, działając pod wpływem strachu i presji czasu, uwierzyła w przedstawiony scenariusz.

Rozmowę z kobietą kontynuował kolejny oszust podający się za prokuratora. Twierdził, że aby córka uniknęła aresztu, konieczne jest pilne przekazanie wysokiej kaucji. Po pieniądze miał przyjechać wskazany mężczyzna. Seniorka przekazała przestępcom swoje oszczędności w kwocie blisko 70 tysięcy złotych.

Policja podkreśla, że tego typu oszustwa, znane jako metoda „na policjanta" lub „na prokuratora", wciąż są jednymi z najczęściej stosowanych. Według danych za 2024 rok przestępcy wyłudzili od seniorów w Polsce ponad 120 milionów złotych. Ofiarami padają głównie osoby starsze, ufne i samotne.

Policja przypomina, że nigdy nie pobiera pieniędzy od obywateli, nie prowadzi telefonicznych akcji i nie wysyła kurierów ani funkcjonariuszy po gotówkę. Nie ma możliwości wpłacenia kaucji, która miałaby uchronić kogokolwiek przed zatrzymaniem. Każdy podobny telefon oznacza próbę oszustwa.

Jak reagować w takiej sytuacji? Należy natychmiast przerwać rozmowę, skontaktować się z bliską osobą, której dotyczy podawana przez rozmówcę informacja, a następnie zadzwonić na numer alarmowy 112. Policja apeluje również do rodzin o rozmowy z seniorami i uświadamianie ich na temat stosowanych metod, ponieważ świadomość zagrożenia często pozwala uniknąć utraty życiowych oszczędności.

Przestępcy wykorzystują emocje, strach i presję czasu. Każda rozmowa z rzekomym policjantem lub prokuratorem powinna natychmiast wzbudzić czujność. Edukacja i szybka reakcja pozostają najskuteczniejszym sposobem ochrony przed wyłudzeniami skierowanymi do osób starszych.

kk

REKLAMA

eprasa.pl 4cdec29506

Finisz procedury w sprawie nowej instalacji baterii w Bukowicach. Teraz ruch mieszkańców i burmistrza

Mieszkańcy Bukowic i okolic wchodzą w kluczowy etap długiej i budzącej emocje sprawy dotyczącej planowanej nowej instalacji do magazynowania i odzysku substancji z odpadów baterii litowo-jonowych.

Burmistrz Ireneusz Fura ogłosił właśnie, że zakończono postępowanie dowodowe i zgromadzono wszystkie materiały niezbędne do wydania decyzji środowiskowej. To właśnie ta decyzja – pozytywna lub odmowna – przesądzi o tym, czy kolejna inwestycja powstanie na terenie działki nr 36/10 w Bukowicach.

Inwestor: AJ Eco Solutions - to kolejna firma zainteresowana Bukowicami

Wniosek złożyła spółka AJ Eco Solutions, która od kilku lat aktywnie poszukuje lokalizacji dla inwestycji związanych z recyklingiem baterii. To branża uchodząca za przyszłościową, ale jednocześnie wiążąca się z dużymi obawami lokalnych społeczności, zwłaszcza w kontekście: zagrożeń pożarowych, emisji chemicznych, transportu odpadów niebezpiecznych, bliskości zabudowań.

Bukowice to wieś, w której mieszkańcy od miesięcy mobilizują się, zbierają podpisy, uczestniczą w spotkaniach i analizują dokumenty, podkreślając, że ich bezpieczeństwo i zdrowie jest ważniejsze niż potencjalne korzyści gospodarcze.

Co wynika z obwieszczenia burmistrza?

Burmistrz informuje, że raport oddziaływania na środowisko został przyjęty, odbyły się wszystkie wymagane konsultacje społeczne, właściwe instytucje państwowe (Powiatowa Stacja Sanitarno- Epidemiologiczna w Wołowie, Wody Polskie, RDOŚ Wrocław) wydały swoje opinie, zebrany materiał jest kompletny.

W praktyce oznacza to, że organom państwowym nie udało się wskazać przeszkód uniemożliwiających realizację instalacji. Jednocześnie eksperci podkreślają, że recykling baterii to działalność wysokiego ryzyka, wymagająca wyjątkowej kontroli, a opinie instytucji nie oznaczają, że przedsięwzięcie nie budzi wątpliwości – jedynie, że spełnia normy formalne.

Mieszkańcy mają czas do 13 grudnia. Po tym terminie głos społeczeństwa nie będzie uwzględniony.

Każdy kto chce, może jeszcze zapoznać się z dokumentacją i zgłaszać uwagi w siedzibie Urzędu Miejskiego w Brzegu Dolnym, ul. Kolejowa 29, pokój nr 122. Po tym dniu – jak zaznacza burmistrz – uwagi pozostaną bez rozpatrzenia i będzie mogła zostać wydana decyzja środowiskowa.

Co może znaleźć się w uwagach mieszkańców?

Z doświadczeń innych gmin wynika, że najczęściej zgłaszane są: brak zaufania do inwestora lub niejasna struktura właścicielska spółek, ryzyko pożaru baterii (takie zdarzenia miały miejsce w Polsce i Europie), obawy o skażenie gleby i wód gruntowych, zwiększony ruch ciężarówek, bliskość zakładu do zabudowań i terenów rolniczych, brak wystarczających gwarancji bezpieczeństwa.

W wielu przypadkach to właśnie głos społeczności przesądzał o odmowie decyzji środowiskowej, nawet gdy opinie instytucji były formalnie pozytywne.

Dlaczego ta sprawa budzi tak duże emocje?

Bukowice i okolica już wcześniej doświadczały inwestycji, które budziły ogromny opór mieszkańców. W powiecie narasta też świadomość zagrożeń związanych z magazynowaniem odpadów niebezpiecznych. Dodatkowo – jak podkreślają mieszkańcy – gmina Brzeg Dolny od lat jest obciążona działalnością przemysłową, a lokalne społeczności oczekują bardziej zrównoważonego rozwoju, nie kolejnych instalacji o podwyższonym ryzyku.

Od miesięcy mieszkańcy podkreślają, że nie chcą, by ich wieś stała się miejscem eksperymentów przemysłowych lub zapleczem do przerabiania odpadów z całej Polski.

Przed gminą – i przed samym burmistrzem – stoi teraz jedna z najważniejszych decyzji środowiskowych ostatnich lat. Problem zastał po poprzedniej władzy, ale to on musi posprzątać bałagan.

mr, kt

Anna Stelmarczyk-Matraj nową dyrektor Wołowskiego Ośrodka Kultury

Burmistrz Wołowa Dariusz Chmura powołał Annę Stelmarczyk- Matraj na stanowisko dyrektora Wołowskiego Ośrodka Kultury. Zastąpiła Natalię Kasperek, która złożyła rezygnację z powodów osobistych.

Nowa dyrektor jest dobrze znana w środowisku kultury. Od lat współpracuje z WOK-iem i ma na swoim koncie liczne projekty społeczne oraz kulturalne realizowane na terenie gminy Wołów. Jak podkreśla burmistrz, to osoba „bardzo aktywna, zaangażowana i skuteczna, która potrafi doprowadzać swoje działania do końca".

W ostatnich latach Anna Stelmarczyk -Matraj odpowiadała m.in. za organizację wydarzeń,

Fot.Karolina Pedlowska

projekty edukacyjne i inicjatywy lokalne, które – jak zaznacza urząd – kończyły się sukcesem i były pozytywnie odbierane przez mieszkańców. **mr**

REKLAMA

eprasa.pl 4cdec29506

KURIER GMIN
TYGODNIK POWIATU WOŁOWSKIEGO
www.kuriergmin.pl

Magia świąt opanowała Brzeg Dolny. Weekend Mikołajkowy w DOK-u pełen atrakcji i wzruszeń

W miniony weekend, 6 i 7 grudnia, tereny wokół Dolnobrzeskiego Ośrodka Kultury tętniły życiem i niesamowitą, świąteczną energią. Organizatorzy tegorocznego „Weekendu Mikołajkowego" stanęli na wysokości zadania, serwując mieszkańcom – zarówno tym najmłodszym, jak i dorosłym – dwa dni wypełnione magią, muzyką i kreatywną zabawą. Było to wydarzenie, które nie tylko rozświetliło miasto, ale przede wszystkim zintegrowało lokalną społeczność.

Świętowanie rozpoczęło się już w sobotnie popołudnie, 6 grudnia. Mikołajki wystartowały od filmowego akcentu w Kinie Odra, gdzie najmłodsi widzowie mogli obejrzeć „Zwierzogród 2". Prawdziwe szaleństwo zaczęło się jednak o godzinie 18:00 na placu przed DOK-iem. Mimo grudniowego chłodu, atmosfera była niezwykle gorąca.

Punktem kulminacyjnym piątkowego wieczoru było uroczyste rozświetlenie choinki, które oficjalnie wprowadziło Brzeg Dolny w czas oczekiwania na Boże Narodzenie. Radość dzieci na widok Świętego Mikołaja była bezcenna, a organizatorzy zadbali o to, by nikt nie nudził się ani przez chwilę. Zapach pieczonych podpłomyków i korzennych przypraw unosił się w powietrzu, przyciągając mieszkańców do stoisk, gdzie można było również dekorować pierniki – to był wspaniały powrót do tradycji, który szczególnie doceniły całe rodziny.

O oprawę artystyczną zadbało Ariana Dance Studio, dając popis tanecznych umiejętności, a muzyczną gwiazdą wieczoru był Wojciech Cugowski. Jego koncert o 18:20 zgromadził pod sceną tłumy i był doskonałym zwieńczeniem pierwszego dnia imprezy.

Niedziela, 7 grudnia, upłynęła pod znakiem kultury i kreatywności. O godzinie 14:00 Teatr Avatar zaprosił na spektakl „Elfy w tarapatach". To widowisko wizualne zachwyciło nie tylko dzieci, ale i rodziców, przenosząc widownię w baśniowy świat. Tuż po spektaklu ruszyła „Pracownia prezentowa", gdzie podczas warsztatów mieszkańcy mogli własnoręcznie stworzyć upominki dla bliskich.

Wielkie brawa należą się Dolnobrzeskiemu Ośrodkowi Kultury za perfekcyjną organizację i pomysłowość. Udało się stworzyć wydarzenie wielopokoleniowe, bezpieczne i pełne ciepła. Takie inicjatywy są w naszym mieście bardzo potrzebne, co najlepiej potwierdziła frekwencja i uśmiechnięte twarze uczestników. Weekend Mikołajkowy w Brzegu Dolnym udowodnił, że magia świąt tkwi przede wszystkim w byciu razem.

Kt

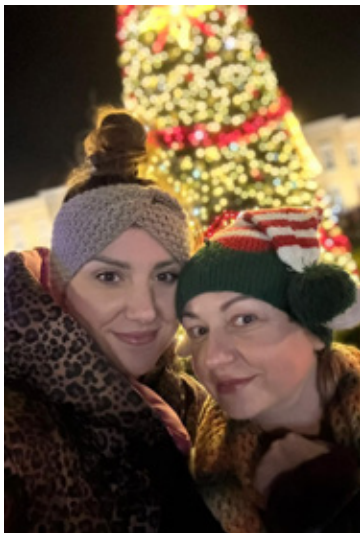

eprasa.pl 4cdec29506

Stolica powiatu-Wołów potrzebuje równowagi: kierowcy, piesi, seniorzy, niepełnosprawni - każdy ma prawo do centrum

Debata o parkometrach w Wołowie wybuchła z pełną mocą. Po naszych artykułach na portalu www.kuriergmin.pl, które w kilka godzin osiągnęły blisko 50 tysięcy wyświetleń, mieszkańcy jasno pokazali, że temat parkowania w centrum dotyka niemal każdego – a opinie są skrajnie podzielone. Jedni domagają się zmian od lat, inni chcą je zablokować za wszelką cenę.

W centrum Wołowa coraz trudniej o wolne miejsce parkingowe, a temat uporządkowania ruchu powrócił podczas ostatniej sesji Rady Miejskiej. Burmistrz jedynie zasygnalizował, że w jego ocenie **czas uporządkować przestrzeń w rynku**. Po naszej publikacji na portalu www.kuriergmin.pl jego słów, natychmiast ożyła debata. Nie ma jeszcze żadnych decyzji, konkretów ani projektu strefy. Jest za to – po raz pierwszy od lat – poważniejsza rozmowa o problemie, który dotyka mieszkańców na co dzień.

Wołów jednym z ostatnich miast powiatowych bez strefy płatnego parkowania

W wielu miastach powiatowych system płatnego parkowania od dawna jest standardem. A rozwiązania są różne, od dwóch godzin darmowych, po karty mieszkańca. W Wołowie nadal nie ma, mimo że zaparkowanie „na chwilę" w południe graniczy z cudem.

Brak rotacji powoduje, że osoby, które pojawią się z rana w centrum zajmują miejsca na wiele godzin, a mieszkańcy lub klienci lokalnych firm muszą szukać miejsca nawet pół godziny. Efekt? Parkowanie na trawnikach, chodnikach i w miejscach niedozwolonych.

Gorąca debata po naszej publikacji. Argumenty „za" i „przeciw"

Po opublikowaniu artykułu pojawiło się mnóstwo komentarzy.

Głosy sprzeciwu

Radny powiatu **Bohdan Stawiski** nagrał nawet film, w którym apelował do burmistrza, aby ten nie wprowadzał parkometrów, i jak uzasadniał pytany z kolei przez zwolenników tego pomysłu, że jest przeciwko dodatkowym podatkom.

Część mieszkańców z kolei twierdziła, że gmina powinna najpierw wybudować nowe parkingi, a inni nie chcą płacić za parkowanie i uważają, że „burmistrz szuka pieniędzy".

Głosy poparcia

Pojawiły się też opinie, że **parkometry uporządkują ruch**, wymuszą rotację i ułatwią zaparkowanie osobom, które potrzebują miejsca tylko na kilka minut, aby załatwić np. ważną sprawę w urzędzie.

Wielu mieszkańców zwraca uwagę na problem osób z niepełnosprawnością, rodziców z wózkami i pieszych, którzy muszą schodzić na jezdnię, bo auta blokują chodniki.

Mieszkańcy rynku wielokrotnie w rozmowach z dziennikarzami wskazywali, że nawet chcąc podjechać na chwilę do domu, nie mają gdzie stanąć.

Nasze obserwacje: centrum Wołowa coraz mniej przyjazne pieszym

Jako redakcja Kuriera Gmin, na co dzień pracująca w centrum, widzimy powtarzający się obraz: matki z wózkami zjeżdżające na ulicę, bo chodnik jest zastawiony, osoby starsze i niepełnosprawne próbujące przeciskać się między autami. Z takimi sprawami do naszej Redakcji zgłaszają się Czytelnicy i oczekują, że przekażemy sprawę policji, a ta będzie karać mandatami. Ale nie tędy droga.

W komentarzach pojawiła się też ważna uwaga dotycząca **pracowników urzędu**, którzy, zdaniem części mieszkańców, zajmują miejsca w centrum przez wiele godzin. To kolejny temat, który gmina będzie musiała rozważyć.

Wołów potrzebuje alternatywy. Mieszkańcy chcą komunikacji miejskiej

W dyskusji wybrzmiał także temat braku jakiejkolwiek komunikacji miejskiej. Część mieszkańców zadeklarowała, że korzystałaby z niej chętnie, gdyby tylko była dostępna.

To wątek, który pojawiał się już w kampanii wyborczej i do którego wrócimy w osobnym materiale.

Dlaczego temat zmian zawsze wraca i znika? Presja komentarzy zamiast dialogu

Pomysł ograniczenia ruchu w centrum Wołowa lub wprowadzenia płatnego parkowania pojawiał się już kilkukrotnie. Każdorazowo pomysł był porzucany, bo negatywne komentarze w mediach społecznościowych i opozycji zniechęcały władze do działania.

W praktyce kilku głośnych użytkowników Facebooka potrafiło zatrzymać każde rozwiązanie. Tymczasem mieszkańcy coraz częściej mówią wprost: **czas na konsultacje społeczne**, nie „zarządzanie komentarzami".

Jakie mogą być kolejne kroki?

Na razie burmistrz Wołowa jedynie zasygnalizował potrzebę uporządkowania rynku. Nie raz też zwracał uwagę, że miasto aspirujące do bycia zielonym, rekreacyjnym i atrakcyjnym turystycznie, nie może ignorować problemu aut zastawiających centrum.

To jeszcze nie zapowiedź żadnych decyzji. Raczej **pierwszy krok do rozpoczęcia rozmowy**, która powinna być oparta o: dane, konsultacje społeczne, potrzeby osób mieszkających i pracujących w śródmieściu. Jeśli Wołów chce zrobić porządek w centrum, ta rozmowa musi wreszcie odbyć się w sposób spokojny i merytoryczny.

Warto w tej dyskusji pamiętać, że **świat nie kręci się wyłącznie wokół kierowców**. W Wołowie, tak jak w każdym mieście, żyją także osoby, które nie mają samochodów: seniorzy, rodzice z dziećmi, osoby z niepełnosprawnościami, młodzież czy zwykli przechodnie. Oni również muszą móc **bezpiecznie dojść**, a nie „dojechać pod same drzwi", do urzędu, sklepu, apteki czy przychodni.

Mieszkańcy rynku nie chcą otwierać okien wprost na spaliny stojących w korku aut. Rodzice nie chcą prowadzić wózków po jezdni, bo chodnik jest zastawiony. Osoby starsze i niepełnosprawne nie chcą przeciskać się między zderzakami.

To także ich centrum miasta – ich przestrzeń, ich bezpieczeństwo, ich codzienność.

Dlatego rozmowa o przyszłości rynku nie powinna sprowadzać się wyłącznie do tego, **gdzie kierowcy mają zaparkować**, ale także do pytania: **jak sprawić, by Wołów był miastem wygodnym dla wszystkich, a nie tylko dla tych, którzy poruszają się samochodami**. I właśnie od takiej rozmowy warto zacząć.

martaringart@kuriergmin.pl

eprasa.pl 4cdec29506

Portfele mieszkańców lżejsze od stycznia. Gmina Wołów koryguje stawki podatku od nieruchomości na 2026 rok

Właściciele domów, mieszkań i lokalni przedsiębiorcy muszą przygotować się na zmiany w opłatach lokalnych. Podczas listopadowej sesji Rady Miejskiej w Wołowie, radni pochylili się nad projektem uchwały w sprawie stawek podatku od nieruchomości na przyszły rok. Decyzja podyktowana jest rosnącą inflacją oraz koniecznością dopięcia gminnego budżetu. Sprawdzamy, o ile więcej zapłacimy od 1 stycznia 2026 roku i jak nowe stawki wypadają na tle obecnych.

Koniec roku to dla samorządów czas trudnych decyzji finansowych. Nie inaczej jest w Gminie Wołów, gdzie podczas sesji 26 listopada radni decydowali o kształcie przyszłorocznych podatków. Głównym argumentem za podwyżkami pozostaje wskaźnik inflacji – zgodnie z komunikatem Prezesa Głównego Urzędu Statystycznego, ceny towarów i usług konsumpcyjnych w pierwszym półroczu 2025 r. wzrosły, co dało Ministerstwu Finansów podstawę do podniesienia maksymalnych stawek podatków lokalnych o 4,5 proc.

Wzrost kosztów utrzymania gminy

Władze samorządowe w całej Polsce, w tym w Wołowie, mierzą się z rosnącymi kosztami energii, usług oraz wzrostem płacy minimalnej, co bezpośrednio przekłada się na koszty utrzymania szkół, oświetlenia ulic czy wywozu odpadów. Waloryzacja stawek podatkowych ma na celu choć częściowe zrównoważenie tych wydatków, aby nie ograniczać inwestycji kluczowych dla mieszkańców.

Dla przeciętnego gospodarstwa domowego zmiana ta będzie odczuwalna, choć nie drastyczna w skali miesiąca. Bardziej dotkliwie podwyżkę mogą odczuć przedsiębiorcy posiadający duże hale produkcyjne lub magazynowe oraz grunty związane z biznesem.

Jak zmienią się stawki? Porównanie 2025 vs 2026

* Budynki mieszkalne:

W 2025 roku mieszkańcy Gminy Wołów płacili 1,10 zł za 1 m^2 powierzchni użytkowej. Od nowego roku stawka wzrośnie do 1,25 zł/m^2.

Dla właściciela 60-metrowego mieszkania oznacza to roczny wzrost opłaty o kilka do kilkunastu złotych.

* Budynki związane z działalnością gospodarczą:

To kategoria, w której kwotowo podwyżki są najwyższe. W 2025 roku stawka wynosiła 32,04 zł za 1 m^2. W 2026 roku zapłacimy 35,53 zł/m^2.

Przedsiębiorca posiadający lokal o powierzchni 100 m^2 zapłacił w mijającym roku 3204 zł. W 2026 roku kwota ta może wzrosnąć o ponad 300 zł.

* Grunty pod działalność gospodarczą:

Stawka w 2025 roku wynosiła 1,27 zł za 1 m^2. Nowa kwota to 1,45 zł/m^2.

* Pozostałe grunty (m.in. przydomowe ogródki, tereny rekreacyjne):

Tutaj stawka z poziomu 0,70 zł/m^2 (w 2025 r.) pójdzie w górę do 0,77 zł/m^2.

Głos rozsądku czy konieczność?

Radni, podejmując decyzję, musieli wyważyć interes mieszkańców z kondycją finansową gminy. Warto zaznaczyć, że Gmina Wołów w 2025 roku nie stosowała stawek maksymalnych (np. przy budynkach mieszkalnych było to 1,10 zł przy limicie 1,19 zł), co pokazuje, że samorząd stara się nie obciążać mieszkańców „po bandzie". Ostateczny kształt uchwały na 2026 rok jest kompromisem między potrzebami inwestycyjnymi a możliwościami płatniczymi wołowian.

Nowe stawki zaczną obowiązywać od 1 stycznia 2026 roku.

Kt

25-lecie Związku Zawodowego Pracowników Policji. Wołów wśród delegacji na uroczystości we Wrocławiu

28 listopada w Komendzie Wojewódzkiej Policji we Wrocławiu odbyły się oficjalne obchody 25-lecia Związku Zawodowego Pracowników Policji. W wydarzeniu wzięli udział przedstawiciele jednostek garnizonu dolnośląskiego, reprezentujący zarówno stronę służbową, jak i związkową.

Fot. KPP Wołów

Wśród delegacji znalazła się również reprezentacja Komendy Powiatowej Policji w Wołowie. Jednostkę reprezentowali: kom. Mariusz Konaniec, I Zastępca Komendanta Powiatowego Policji w Wołowie oraz Justyna Borkowska, Przewodnicząca Związku Zawodowego Pracowników Policji przy KPP w Wołowie.

Podczas uroczystości wygłoszono przemówienia podkreślające znaczenie pracowników Policji, osób, które na co dzień wspierają funkcjonowanie formacji, dbają o jej organizację i stabilność, a poprzez swoją pracę pośrednio przyczyniają się do bezpieczeństwa mieszkańców regionu. Jak zaznaczano, minione 25 lat to czas budowania silnej, solidarnej wspólnoty zawodowej.

W trakcie obchodów podziękowano członkom Związku za lata zaangażowania i profesjonalizmu, zwracając uwagę na ich nieoceniony wkład w działalność Policji. Uczestnikom życzono dalszych sukcesów i satysfakcji z pracy, a także kontynuacji współpracy wzmacniającej środowisko policyjne.

Uroczystości zakończyły się wspólnymi rozmowami i podsumowaniem dotychczasowych działań Związku, który stanowi ważny element funkcjonowania dolnośląskiej Policji.

dz

REKLAMA

eprasa.pl 4cdec29506

Fot. DUW
st. bryg. mgr inż. Piotr Grzyb, zastępca Komendanta Wojewódzkiego PSP

Fot. DUW
Ireneusz Fura, burmistrz Brzegu Dolnego

Fot. DUW
Jolanta Krysowata-Zielnica, wójt Wińska

Fot. DUW
Dariusz Chmura, burmistrz Wołowa

Fot. DUW
Jan Janas, starosta Powiatu Wołowskiego

Mieszkańcy! „To nie są ćwiczenia". Wojewoda Anna Żabska ostrzega mieszkańców: realne zagrożenie, czas się przygotować

Anna Żabska, wojewoda dolnośląska
Fot. DUW

Fot. DUW

Czy wiecie, gdzie macie się schronić, jeśli włączy się alarm? Czy macie w domu plecak ewakuacyjny, radio na baterie, zapas wody na 72 godziny? Czy wiecie, że najbezpieczniejszym miejscem w bloku często jest... łazienka, dzięki tzw. podwójnej ścianie? Dla wielu mieszkańców to wciąż abstrakcja. Bo przecież „u nas wojny nie będzie". Bo przecież „80 lat spokoju". Ale dokładnie tak samo myśleli ludzie w 1939 roku. W Wołowie padły słowa, po których nikt nie powinien pozostać obojętny.

Spotkanie w ramach programu OLiOC - Ochrona Ludności i Obrona Cywilna

W Wołowskim Ośrodku Kultury miało miejsce spotkanie kryzysowe w ramach rządowego programu OLiOC, który ma przygotować mieszkańców i samorządy na sytuacje kryzysowe: katastrofy naturalne, groźby militarne, długotrwałe przerwy w dostawach energii, skażenia chemiczne i inne zagrożenia współczesnego świata. To jeden z największych programów obrony cywilnej w Polsce od dziesięcioleci - obejmuje szkolenia, wyposażenie gmin, oznakowanie miejsc schronienia i inwestycje infrastrukturalne.

Wojewoda Anna Żabska: Dwa razy dostałam alert o realnym zagrożeniu. To nie były ćwiczenia

Wojewoda dolnośląska Anna Żabska mówiła wprost: „Mamy realne zagrożenie. Dwa razy otrzymałam jako wojewoda alert o tym, że kraj jest zagrożony. To nie były żadne ćwiczenia. Pociski lecące z kierunku terytorium wroga miały być skierowane na terytorium państwa. Każdy z nas musi wiedzieć, jak reagować". Mowa oczywiście o trwającej wojnie Rosji z Ukrainą, z którą graniczymy. Apelowała do mieszkańców: Musicie się szkolić, wiedzieć jak się schronić, jak przygotować plecak pierwszej pomocy, jak rozpoznać alarmy. Podkreślała też, że w programie OLiOC chodzi o to, by każde gospodarstwo domowe było przygotowane na pierwsze 72 godziny kryzysu – zanim służby dotrą na miejsce.

Ile pieniędzy trafiło do gmin? Wojewoda podała konkretne kwoty

Podczas spotkania wojewoda przedstawiła, jakie środki w ramach programu już trafiły lub trafią do gmin powiatu wołowskiego. Gminy otrzymały pieniądze m.in. na:
- zakup agregatów i sprzętu ratowniczego,
- przygotowanie punktów schronienia i ewakuacji,
- oznakowanie dróg ewakuacyjnych,
- zakup łóżek polowych, koców, namiotów i zbiorników na wodę,
- przeszkolenie pracowników urzędów, OSP i jednostek zarządzania kryzysowego.

Gmina Wołów otrzymała 1,6 mln zł, Wińsko - 772 tys. zł, Brzeg Dolny - 1,2 mln zł. Łącznie do powiatu wołowskiego wpłynęło 5,6 mln zł.

Podkreślono, że największym wyzwaniem finansowym będą schrony, zarówno modernizacja istniejących, jak i budowa nowych, zgodnych ze współczesnymi normami. – Przed gminami stoi ogromne zadanie. Schrony to największy koszt, z którym wszystkie samorządy będą musiały się zmierzyć – zaznaczyła wojewoda.

„Ludzie nie wierzą, że przyjdzie kryzys". Głos starosty i burmistrzów

Starosta wołowski Jan Janas: Ludzie nie wierzą, że kryzys może do nas przyjść. A samorządy muszą być przygotowane, zanim będzie za późno. Burmistrz Wołowa Dariusz Chmura ma już na stanie m.in. łóżka polowe, agregaty, zbiorniki na wodę, sprzęt powodziowy i procedury ewakuacyjne. Egzamin zdaliśmy podczas powodzi. Wiemy, co się sprawdziło, ale wiemy też, co poprawić.

Wójt Wińska Jolanta Krysowata-Zielnica: Gdy zabraknie prądu na kilka godzin, ludzie popadają w panikę. Szukają winnych na Facebooku, zamiast szukać informacji w oficjalnych kanałach. To pokazuje, jak niskie jest przygotowanie społeczne.

Burmistrz Brzegu Dolnego Ireneusz Fura: Gmina Brzeg Dolny:
- przeszkoliła urzędników,
- przeprowadziła audyt miejsc schronienia,
- inwestuje w infrastrukturę kryzysową,
- współpracuje z policją i strażą.

– Nie możemy udawać, że zagrożenia nie ma. Gmina musi działać tak, jakby kryzys miał nadejść jutro - mówił.

Służby też zabrały głos. Prezentacja sprzętu i procedur

Na spotkaniu obecni byli: Policja - Zastępca Komendanta Powiatowego Policji w Wołowie komisarz Mariusz Konaniec, Państwowa Straż Pożarna - Komendant Powiatowy PSP w Wołowie st. bryg. Jarosław Nadwodny oraz przedstawiciele komendy wojewódzkiej PSP st. bryg. Piotr Grzyb – Zastępca Dolnośląskiego Komendanta Wojewódzkiego PSP oraz pracownicy wydziału zarządzania kryzysowego, których reprezentowała Marta Mosiek, kierownik Wydziału Bezpieczeństwa i Zarządzania Kryzysowego w starostwie.. Pokazano sprzęt, który może zostać użyty w przypadku zagrożenia oraz rozmawiano o tym jak przygotować mieszkańców na kryzys, który może nadejść w każdej chwili.

Alarmy, poradniki i podstawowe szkolenie

Spotkanie rozpoczęło się od prezentacji alarmów, aby mieszkańcy nauczyli się je rozpoznawać. Każdy uczestnik otrzymał poradnik bezpieczeństwa, który ma trafić do każdego domu w powiecie. Spotkanie pokazało jedno: czas komfortowego myślenia, że „to nas nie dotyczy", właśnie się skończył.

Sytuacja międzynarodowa zmienia się szybko, a państwo – rząd, województwo, służby i samorządy, przygotowują plan ochrony ludności na skalę, której nie widzieliśmy od dziesięcioleci. Ale nawet najlepszy system nie zadziała, jeśli mieszkańcy nie będą wiedzieli, jak się zachować. Dlatego wojewoda, samorządowcy i służby apelują jednym głosem: Przygotowanie nie polega na strachu, lecz na odpowiedzialności. Każda rodzina powinna wiedzieć, co zrobić, gdy zagrożenie stanie się realne. Poradniki trafią do wszystkich domów, a kolejne szkolenia dla mieszkańców będą organizowane w nadchodzących tygodniach. Bo bezpieczeństwo zaczyna się nie od sprzętu, nie od budżetów i nie od procedur. Zaczyna się od świadomości.

martaringart@kuriergmin.pl

eprasa.pl 4cdec29506

DARMOWA POMOC PRAWNA W POWIECIE WOŁOWSKICH

Szukasz pomocy lub wsparcia prawnego w trudnej sprawie? Nie radzisz sobie ze sprawami urzędowymi?

Zapraszamy do korzystania z punktów nieodpłatnej pomocy prawnej, nieodpłatnego poradnictwa obywatelskiego i nieodpłatnej mediacji na terenie Powiatu Wołowskiego. Znajdziesz tam profesjonalną i darmową pomoc radców prawnych, adwokatów, mediatorów oraz doradców zajmujących się poradnictwem obywatelskim. Pomoc może otrzymać każda osoba, która nie jest w stanie ponieść kosztów odpłatnej pomocy prawnej, po złożeniu stosownego oświadczenia (dostępnego w punkcie).

Na terenie Powiatu Wołowskiego działają dwa punkty nieodpłatnej pomocy prawnej. Z nieodpłatnych porad mogą korzystać wszyscy mieszkańcy powiatu, w tym również obcokrajowcy. Nie obowiązuje rejonizacja.
Zapisy na wizyty odbywają się telefonicznie pod nr 71 380 59 01 w godzinach pracy Starostwa oraz za pośrednictwem maila:
starostwo@powiatwolowski.pl

Na terenie Gminy Wołów z nieodpłatnej pomocy prawnej oraz nieodpłatnej mediacji można skorzystać w Punkcie Nieodpłatnej Pomocy Prawnej mieszczącym się w Starostwie Powiatowym w Wołowie przy pl. Piastowskim 2.

Punkt działa w tej lokalizacji w następujących dniach i godzinach:
Poniedziałek: od godz. 12.00 do godz. 16.00
Wtorek: od godz. 12.00 do godz. 16.00
Środa: od godz. 9.00 do godz. 13.00
Czwartek: od godz. 12.00 do godz. 16.00
Piątek: od godz. 9.00 do godz. 13.00

Ponadto nieodpłatna pomoc prawna, nieodpłatne poradnictwo obywatelskie oraz nieodpłatna mediacja świadczona jest w punkcie zlokalizowanym przy Powiatowym Centrum Edukacji i Pomocy Psychologiczno-Pedagogicznej w Wołowie przy ul. Kościuszki 27.

Punkt działa w tej lokalizacji w następujących dniach i godzinach:
Wtorek: od godz. 08.00 do godz. 12.00
Środa: od godz. 15.00 do godz. 19.00

Na terenie Gminy Brzeg Dolny z nieodpłatnej pomocy prawnej, nieodpłatnego poradnictwa obywatelskiego oraz nieodpłatnej mediacji można skorzystać w siedzibie Gminnego Ośrodka Pomocy Społecznej w Brzegu Dolnym, Rynek 18.

Punkt działa w tej lokalizacji w następujących dniach i godzinach:
Poniedziałki: w godz. 11.00 – 15.00
Czwartki: w godz. 11.00 – 15.00
Piątki: w godz. 11.00 – 15.00

Od stycznia 2026 r. z nieodpłatnej pomocy prawnej będzie można skorzystać zarówno osobiście w ramach spotkania z prawnikiem w punkcie, jak i w formie porady udzielanej zdalnie (telefonicznie, e-mailowo, za pomocą komunikatorów).
Dotychczas taka możliwość była ograniczona do osób z niepełnosprawnościami ruchowymi, osób doświadczających trudności w komunikowaniu się lub ogółu uprawnionych wyłącznie w okresie epidemii.

Co obejmuje nieodpłatna pomoc prawna ?
- informację o stanie prawnym lub obowiązkach i uprawnieniach,
- wskazanie sposobów rozwiązania problemu prawnego,
- sporządzenie projektu pisma (z wyłączeniem spraw w toczących się już postępowaniach), w tym o zwolnienie z kosztów sądowych lub o ustanowienie pełnomocnika,
- poinformowanie o kosztach i ryzyku finansowym skierowania sprawy do sądu,
- nieodpłatną mediację.

Co obejmuje nieodpłatne poradnictwo obywatelskie ?
- rozpoznanie problemu i udzielenie porady dostosowanej do indywidualnej sytuacji, zwłaszcza w sprawach zadłużenia, mieszkaniowych oraz zabezpieczenia społecznego,
- poinformowanie o przysługujących uprawnieniach lub ciążących obowiązkach,
- wsparcie w samodzielnym rozwiązywaniu problemu, np. poprzez sporządzenie planu wyjścia z trudnej sytuacji oraz udzielenie pomocy w jego realizacji,
- skierowanie do odpowiednich instytucji lub placówek nieodpłatnej pomocy,
- nieodpłatną mediację.

Bezpłatna pomoc prawna jest zadaniem z zakresu administracji rządowej, realizowanym przez Powiat Wołowski na podstawie przepisów ustawy z dnia 5 sierpnia 2015 r. o nieodpłatnej pomocy prawnej, nieopłatnym poradnictwie obywatelskim oraz edukacji prawnej. Program jest finansowany ze środków budżetu państwa.

LISTA PUNKTÓW NIEODPŁATNEJ POMOCY PRAWNEJ POMOCY PRAWNEJ W POWIECIE WOŁOWSKIM

1) Punkt Nieodpłatnej Pomocy Prawnej z siedzibą w Starostwie Powiatowym w Wołowie, pl. Piastowski 2, 56-100 Wołów
Poniedziałek: od godz. 12.00 do godz. 16.00
Wtorek: od godz. 12.00 do godz. 16.00
Środa: od godz. 9.00 do godz. 13.00
Czwartek: od godz. 12.00 do godz. 16.00
Piątek: od godz. 9.00 do godz. 13.00

2) Punkt Nieodpłatnej Pomocy Prawnej, Nieodpłatnego Poradnictwa Obywatelskiego o charakterze mobilnym (funkcjonujący w dwóch lokalizacjach)

GOPS w Brzegu Dolnym, Rynek 18, 56-120 Brzeg Dolny
Poniedziałek: od godz.11.00 do 15.00
Czwartek: od godz. 11.00 do 15.00
Piątek: od godz. 11.00 do godz. 15.00

Dyżur nieodpłatnego poradnictwa obywatelskiego: **drugi i czwarty poniedziałek każdego miesiąca.**

PCE i PPP w Wołowie, ul. Kościuszki 27, 56-100 Wołów
Wtorek: od 8.00 do 12.00
Środa: od 15.00 do 19.00

Dyżur nieodpłatnego poradnictwa obywatelskiego: **pierwszy i trzeci wtorek każdego miesiąca.**

W każdym z punktów świadczona nieodpłatna mediacja.

MINISTERSTWO SPRAWIEDLIWOŚCI
www.ms.gov.pl

eprasa.pl 4cdec29506

Brzeg Dolny oficjalnie w Programie „Gmina Przyjazna Seniorom”. Rusza wydawanie Ogólnopolskiej Karty Seniora

Brzeg Dolny dołączył do ogólnopolskiego Programu „Gmina Przyjazna Seniorom”, którego zadaniem jest poprawa jakości życia osób starszych oraz wzmacnianie ich aktywności społecznej. Dzięki przystąpieniu do inicjatywy mieszkańcy gminy w wieku 60+ mogą bezpłatnie otrzymać Ogólnopolską Karty Seniora (OKS), uprawniającą do szeregu zniżek i ulg w całej Polsce.

Fot.Brzeg Dolny

Fot.Brzeg Dolny

Fot.Brzeg Dolny

Fot.Brzeg Dolny

Fot.Brzeg Dolny

Fot.Brzeg Dolny

Uroczyste rozpoczęcie programu

Inauguracja odbyła się 1 grudnia w Dolnobrzeskim Ośrodku Kultury. Wydarzenie otworzył burmistrz Ireneusz Fura, któremu towarzyszyła dyrektor Gminnego Ośrodka Pomocy Społecznej Joanna Sadowska. Wśród gości znaleźli się także zastępca burmistrza Mirosław Dawidowicz, sekretarz gminy Ewa Wojtasiewicz, dyrektor DOK Agnieszka Szerwińska-Pasiecznik, ambasador programu OKS Marek Pilch, lokalni przedsiębiorcy oraz licznie zgromadzeni seniorzy. Sala Kinowa DOK wypełniła się.

Podczas otwarcia burmistrz podziękował wszystkim osobom zaangażowanym w przygotowanie przedsięwzięcia, w tym przedstawicielom urzędu i organizacji pozarządowych.

Przedsiębiorcy z pierwszymi certyfikatami

W trakcie wydarzenia zaprezentowano pierwszych lokalnych przedsiębiorców, którzy przystąpili do programu i zaoferowali specjalne rabaty dla posiadaczy OKS. Każdy z nich otrzymał certyfikat potwierdzający udział w inicjatywie.

Pierwsze karty dla aktywnych seniorów

Symboliczne przekazanie certyfikatu dla gminy potwierdziło oficjalne wejście Brzegu Dolnego do Programu „Gmina Przyjazna Seniorom”. Wręczono też pierwsze Ogólnopolskie Karty Seniora osobom szczególnie aktywnym w środowisku senioralnym. Otrzymali je radni: Jan Kaczor, Maria-Teresa Wabińska, Eugeniusz Skorupka i Maria Czykiel, a także: Urszula Pietrzyk – prezes PZERiI w Brzegu Dolnym, Wanda Mochol – prezes Stowarzyszenia „Seniorówka” oraz Anna Szkołek ze Stowarzyszenia Pierwsi Osadnicy Ziemi Dolnobrzeskiej.

Czym jest Ogólnopolska Karta Seniora?

Program OKS powstał z inicjatywy Stowarzyszenia MANKO – Głos Seniora, które od ponad dwóch dekad działa na rzecz poprawy zdrowia i bezpieczeństwa osób starszych. Karta funkcjonuje już w rękach ponad 650 tysięcy seniorów i honorowana jest w kilku tysiącach placówek w całym kraju. Umożliwia m.in. tańsze korzystanie z usług medycznych i rehabilitacyjnych, zniżki na sanatoria, bilety do instytucji kultury, rekreację czy usługi fryzjersko-kosmetyczne.

Jak podkreśla dyrektor GOPS, Joanna Sadowska, program ma aktywizować seniorów, zachęcać ich do udziału w życiu społecznym i dawać dostęp do ofert, które odciążają domowe budżety. Seniorzy z Brzegu Dolnego będą mogliby także uczestniczyć w ogólnopolskich konkursach, konferencjach oraz wydarzeniach takich jak międzynarodowe senioralia w Krakowie.

Kto może otrzymać kartę?

Z karty mogą korzystać mieszkańcy gminy, którzy ukończyli 60 lat. W Brzegu Dolnym OKS jest wydawana bezpłatnie. Od 3 grudnia 2025 r. można ją odbierać w Gminnym Ośrodku Pomocy Społecznej przy ul. Rynek 18.

Opinie mieszkańców

Po części oficjalnej uczestnicy spotkania rozmawiali o możliwościach, jakie niesie program. Seniorzy zwracali uwagę na jego praktyczne zastosowanie zarówno lokalnie, jak i podczas wyjazdów. Pan Tadeusz Barecki, mieszkaniec Brzegu Dolnego od 1945 roku, podkreślił znaczenie rosnącej aktywizacji osób starszych oraz tworzenia kolejnych przestrzeni do spotkań. Z kolei radna Maria-Teresa Wabińska zauważyła, że dzięki zniżkom wydarzenia kulturalne i konkursy staną się bardziej dostępne.

Inwestycja w jakość życia seniorów

Jak wskazuje burmistrz Ireneusz Fura, przystąpienie do programu to krok w kierunku nowoczesnej polityki społecznej i dbałość o komfort mieszkańców 60+. Brzeg Dolny dołączył tym samym do grupy 312 gmin w Polsce, które chcą budować przyjazne i dostępne środowisko dla starszych osób. **ziela**

eprasa.pl 4cdec29506

REKLAMA

Młodzi tenisiści stołowi z Wołowa z sukcesami w Polkowicach

Fot.fot. MKS Wolavia

Zawodnicy MKS Wolavia Wołów, sekcji tenisa stołowego, wzięli udział w Dolnośląskim Grand Prix Młodzików, które odbyło się w Polkowicach. Klub wystąpił w szerokim, 9-osobowym składzie, prezentując jedne z najbardziej utalentowanych młodych zawodników regionu.

W barwach Wolavii zagrali: Zosia, Lena, Adam, Wojtek, Karolek, Ivan, Natan, Michalina i Greta. Młodzi sportowcy rywalizowali z zawodnikami z całego Dolnego Śląska, pokazując ambicję, determinację i wysoki poziom wyszkolenia.

Największe powody do radości przyniosła dekoracja w kategorii młodziczek. Zosia Hołodniuk zdobyła 1. miejsce, sięgając po złoty medal, natomiast Lena Fabisiewicz zakończyła rywalizację tuż za podium, zajmując 4. miejsce.

To kolejne silne występy młodych reprezentantów Wolavii, którzy systematycznie umacniają swoją pozycję.

Zawody w Polkowicach można uznać za bardzo udane. Młodym sportowcom gratulujemy i życzymy dalszych sukcesów przy tenisowych stołach! **dz**

OKRĘGOWA STACJA KONTROLI POJAZDÓW W BRZEGU DOLNYM
ZAPRASZA NA
PRZEGLĄDY REJESTRACYJNE WSZYSTKICH POJAZDÓW
Brzeg Dolny, ul. Sienkiewicza 27,
tel. 71 319 55 15
www.okregowastacjakontroli.pl
razem od 27 lat
GODZINY OTWARCIA:
pon.–pt.: 8.00 – 17.00
sob.: 8.00 – 14.00

REKLAMA

WYPOŻYCZALNIA PĘGÓW
Samochody osobowe • dostawcze • lawety
ul. Główna 79, Pęgów
Zadzwoń:
600 562 036
605 286 025
575 366 222

czynne 7 dni w tygodniu!
REKLAMA

MIEJSCE NA TWOJĄ REKLAMĘ
zadzwoń i zamów 71 319 79 18

AUTO NAPRAWA Kuriata
DIAGNOSTYKA KOMPUTEROWA
OBSŁUGA KLIMATYZACJI
Brzeg Dolny
ul. Czartoryskiego 1
(na przeciwko Ośrodka Zdrowia)
tel. 319 98 44 lub 603 428 002
REKLAMA

eprasa.pl 4cdec29506

WOJEWÓDZTWO DOLNOŚLĄSKIE

Wiadomości z regionu

DOLNY ŚLĄSK

PARTNER STRONY: URZĄD MARSZAŁKOWSKI WOJEWÓDZTWA DOLNOŚLĄSKIEGO

Technologie kosmiczne i bezpieczeństwo - ważna debata w stolicy regionu

Wydarzenie zgromadziło m.in. przedstawicieli sektora kosmicznego, nauki, administracji i wojska. Samorząd województwa dolnośląskiego reprezentowali wicemarszałek Michał Rado oraz Cezary Przybylski - wiceprzewodniczący Sejmiku Województwa Dolnośląskiego

Dolnośląskie Forum Innowacji 2025 potwierdziło rosnącą rolę regionu w krajowym ekosystemie nowoczesnych technologii. Dwudniowe wydarzenie zgromadziło m.in. przedstawicieli sektora kosmicznego, nauki, administracji i wojska, stając się przestrzenią wymiany doświadczeń oraz rozmów o kierunkach rozwoju zaawansowanych technologii. Zarząd województwa reprezentował wicemarszałek Michał Rado.

- Dolny Śląsk od lat buduje swoją pozycję regionu innowacyjnego i silnego gospodarczo. Jesteśmy jednym z liderów nowoczesnych technologii, wspieramy przedsiębiorców, ale również angażujemy się w organizację ważnych wydarzeń, które gromadzą ekspertów i służą wymianie doświadczeń. Takim właśnie wydarzeniem jest Dolnośląskie Forum Innowacji, które w tym roku koncentruje się na technologiach kosmicznych i obronnych, czyli obszarach, które coraz mocniej kształtują przyszłość Dolnego Śląska - podkreśla wicemarszałek **Michał Rado**.

Dolnośląskie Forum Innowacji 2025 potwierdziło rosnącą rolę regionu w krajowym ekosystemie nowoczesnych technologii

Jednym z głównych założeń forum było wzmocnienie współpracy między nauką, biznesem i administracją publiczną. Podczas licznych paneli dyskutowano o roli regionu w rozwoju przemysłu kosmicznego, a podczas gali wyróżniono firmy planujące ekspansję zagraniczną. Wskazano także, że wsparcie naukowe i technologiczne daje dolnośląskim przedsiębiorstwom realną szansę na budowanie silnej pozycji na światowych rynkach.

Uczestnicy wydarzenia mieli także okazję poznać polskie projekty satelitarne, w tym konstelację CAMILA i misję Ignis, które stanowią przykład zaawansowanych rozwiązań rozwijanych przez krajowe firmy. Podkreślano, że tego typu inicjatywy nie tylko promują polską branżę kosmiczną, ale również wspierają rozwój regionalnych przedsiębiorstw i uczelni.

Znaczną część obrad poświęcono analizie najnowszych trendów w sektorze kosmicznym oraz potencjałowi współpracy technologicznej, obronnej i naukowej. Eksperci analizowali, jak współpraca pomiędzy nauką, sektorem obronnym a biznesem może przyczynić się do podniesienia bezpieczeństwa narodowego oraz przyspieszenia rozwoju technologicznego regionu.

Warto przypomnieć, że podczas tegorocznej edycji Dolnośląskiego Kongresu Samorządowego, która odbyła się w stolicy regionu w listopadzie, zawiązano Dolnośląską Inicjatywę Zbrojeniową. Jej sygnatariuszami zostali Ministerstwo Obrony Narodowej, Samorząd Województwa Dolnośląskiego, Polska Grupa Zbrojeniowa oraz dolnośląscy przedsiębiorcy sektora zbrojeniowego.Jej celem jest integracja przemysłowego, naukowego i administracyjnego potencjału Dolnego Śląska. To kolejny dowód na to, że Dolny Śląsk i Wrocław stają się coraz ważniejszymi ośrodkami dla polskiego i międzynarodowego sektora obronnego i kosmicznego.

TS

eprasa.pl 4cdec29506

KURIER GMIN
TYGODNIK POWIATU WOŁOWSKIEGO
www.kuriergmin.pl

INFORMACJE Z POWIATU WOŁOWSKIEGO

„Bezpieczny Dolny Śląsk” - bezpieczny Powiat Wołowski

W ramach programu „Bezpieczny Dolny Śląsk” odbyło się spotkanie z Wojewodą Dolnośląską Anną Żabską poświęcone programowi „Bezpieczny Dolny Śląsk”, którego Powiat Wołowski był gospodarzem.

Wraz z przedstawicielami gmin powiatu wołowskiego: Dariusz Chmura – burmistrz Gminy Wołów , Ireneusz Fura – burmistrz gminy Brzeg Dolny oraz Jolanta Krysowata Zielnica – wójt gminy Wińsko rozmawiano o najważniejszych wyzwaniach dotyczących bezpieczeństwa w naszym regionie, w tym o współpracy służb, działaniach profilaktycznych oraz nowych inicjatywach mających na celu zwiększenie ochrony mieszkańców. W trakcie rozmów poruszono kwestie związane z: koordynacją działań służb odpowiedzialnych za bezpieczeństwo, wzmocnieniem infrastruktury bezpieczeństwa na terenie województwa, rozwojem działań prewencyjnych i edukacyjnych, usprawnieniem mechanizmów reagowania kryzysowego.

Spotkanie stanowiło istotny element dalszej współpracy administracji rządowej i samorządowej na rzecz poprawy bezpieczeństwa mieszkańców Dolnego Śląska, a także perspektywy wydatkowania środków na poprawę bezpieczeństwa.

W 2025 r. Powiat Wołowski otrzymał dotację w ramach programu Ochrony Ludności i Obrony Cywilnej na łączną kwotę 2 022 421,86 zł. Wsparcie finansowe w ramach programu OLiOC pozwoliło skutecznie realizować zadania w bieżącym roku, jak również zaplanować kolejne działania strategiczne.

W ramach środków bieżących, zrealizowano m.in. szkolenie zasadnicze z zakresu ochrony ludności i obrony. Był to ważny krok w kierunku podnoszenia kompetencji osób kluczowych dla zarządzania kryzysowego. Zakupiono plecaki ewakuacyjne 72-godzinne, przeznaczone na sytuacje awaryjne w kwocie 80 000 zł. Doposażono bazy magazynowe w sprzęt niezbędny do działań ratowniczych, zabezpieczenia ludności i reagowania na zagrożenia. Zakupiono sprzęt ewakuacyjny o wartości ponad 30 000 zł. Dodatkowo blisko 10 000 zł przeznaczono na zabezpieczenie dostępu do paliwa, poprzez zakup zbiornika paliwowego oraz kanistrów, niezbędnych w przypadku działań Interwencyjnych.

W ramach zadań inwestycyjnych Powiat realizuje przedsięwzięcia związane m.in. z remontem budynku służącego jako główna baza magazynowa przeznaczając na ten cel ponad 500 000 zł. Przebudowana została linia energetyczna (EN) w Powiatowym Centrum Medycznym za kwotę 170 000 zł, co pozwoliło na utrzymanie ciągłości działania w sytuacjach kryzysowych. Przeprowadzono inwentaryzację i opracowanie dokumentacji budynku Starostwa Powiatowego w Wołowie. Dokumentacja obejmuje pomieszczenia w przyziemiu, które zgodnie z wynikami analiz-zostaną zakwalifikowane jako miejsce schronienia. Na te zadania przeznaczono ponad 100 000 zł.

Po doświadczeniach związanych z ubiegłoroczną powodzią na terenie powiatu oraz konsultacjach z służbami mundurowymi zakupiony został maszt oświetleniowy w kwocie 80 000 zł, niezbędny w akcjach prowadzonych po zmroku, zbiornik do przewożenia wody pitnej- w kwocie 50 000 zł, namiot pneumatyczny w kwocie 50 000 zł, który może pełnić funkcję punktu medycznego, informacyjnego lub ewakuacyjnego, a także agregat prądotwórczy dużej mocy o wartości ponad 100 000 zł, niezbędny do utrzymania łączności oraz zasilania w przypadku przerw w dostawie prądu.

Komentarz: Jan Janas – starosta wołowski

W roku 2025 na program ochrony ludności cywilnej w powiecie wołowskim Dolnośląski Urząd Wojewódzki we Wrocławiu przeznaczył kwotę w wysokości 5 663 526,90 zł. z podziałem na: Powiat Wołowski - 2 022 421,68 zł, gminę Wołów - 1 615 910,49 zł, gminę Brzeg Dolny - 1 252 300,66 zł, gmin Wińsko - 772 893,89 zł.

Spotkanie było doskonałą okazją do przedstawienia konkretnych potrzeb lokalnych społeczności. Wspólnie dążymy do tego, aby mieszkańcy Powiatu Wołowskiego czuli się bezpiecznie

Powiat wołowski otrzymał również środki na zakup koparko-ładowarki na potrzeby realizacji zadań z programu Ochrony Ludności i Obrony Cywilnej w kwocie 500 000 zł oraz zakup przyczepy transportowej wraz z wyposażeniem w kwocie 140 000 zł.

Wszystkie te działania oraz zadania inwestycyjne dają możliwość natychmiastowego reagowania w celu usuwania skutków sytuacji kryzysowych, a także przygotowanie miejsc infrastruktury do pełnienia strategicznych funkcji w przypadku zagrożeń naturalnych i konfliktów zbrojnych.

inf

Ogłoszenie-materiał promocyjny powiatu wołowskiego

eprasa.pl 4cdec29506

Powiat Wołowski nagrodził najlepszych uczniów. Wręczono stypendia za osiągnięcia sportowe i naukowe

3 grudnia w sali sesyjnej Starostwa Powiatowego w Wołowie odbyło się uroczyste wręczenie stypendiów dla uczniów naszych szkół ponadpodstawowych.

W tym roku Zarząd Powiatu przyznał **14 stypendiów za szczególne osiągnięcia sportowe** oraz **1 stypendium za wybitne osiągnięcia naukowe**.

Stypendia trafiły do uczniów, którzy wyróżniają się pracowitością, talentem i konsekwencją w dążeniu do celu. Podczas spotkania uczniowie odebrali dyplomy i gratulacje z rąk starosty Jana Janasa oraz mieli okazję porozmawiać o swoich sukcesach, przygotowaniach do zawodów i planach edukacyjnych.

Nagrodzeni uczniowie

Anna Ulatowska, LO w Wołowie, sportowe
Kacper Jasiński, LO w Wołowie, sportowe
Alan Tomczak, LO w Wołowie, sportowe
Karolina Musiałowska, LO w Wołowie, naukowe
Kamila Duda, ZSZ w Wołowie, sportowe
Roman Andriiashchenko, ZSZ w Brzegu Dolnym, sportowe
Tomasz Urbaś, ZSZ w Brzegu Dolnym, sportowe
Oskar Urbański, ZSZ w Brzegu Dolnym, sportowe
Wiktoria Łucka, ZSZ w Brzegu Dolnym, sportowe
Nikola Bochenek, ZSZ w Brzegu Dolnym, sportowe
Wiktor Ulatowski, CKZiU w Wołowie, sportowe
Krystian Wasiłek, CKZiU w Wołowie, sportowe
Jakub Staszczyk, CKZiU w Wołowie, sportowe
Adam Serwatyński, CKZiU w Wołowie, sportowe
Jakub Bajcar, CKZiU w Wołowie, sportowe

kk

Co dalej z parkingiem przy ul. Wilczej? Mieszkańcy zaniepokojeni sprzedażą działki, gmina zapowiada zmiany

W Brzegu Dolnym ponownie wrócił temat przyszłości działki przy ul. Wilczej, która od lat pełni funkcję prowizorycznego, ogólnodostępnego parkingu. Choć teren jest mocno zaniedbany – dziurawy, nieutwardzony i przypominający raczej klepisko niż miejski plac – mieszkańcy na co dzień pozostawiają tam swoje auta. Informacja o wystawieniu działki na sprzedaż wzbudziła ich zaniepokojenie.

Pismo w tej sprawie skierowała do burmistrza radna **Anna Michalska**, podnosząc m.in. brak konsultacji społecznych oraz stały deficyt miejsc postojowych w tej części miasta. Zwraca również uwagę, że działka sąsiaduje z Liceum Ogólnokształcącym, co generuje dodatkowy ruch pieszy i samochodowy. Jej zdaniem likwidacja parkingu bez zapewnienia alternatywy może pogłębić problemy komunikacyjne mieszkańców. Radna wnioskuje o wycofanie ogłoszenia o sprzedaży, przeprowadzenie konsultacji społecznych, przeanalizowanie możliwości zachowania funkcji publicznych – szczególnie parkingowych – oraz ewentualne decyzje dopiero po wskazaniu realnej alternatywy dla kierowców.

Na ten moment gmina nie wycofuje się z planów sprzedaży. Z nieoficjalnych rozmów z urzędnikami wynika jednak, że trwają analizy dotyczące dalszej organizacji parkowania w tej części miasta. Jednym z rozwiązań ma być budowa **nowego parkingu na około 20 miejsc**, zlokalizowanego niedaleko obecnego placu. Urząd wskazuje również na możliwość większego wykorzystania parkingów wzdłuż ul. Ossolińskiego, których zapełnienie – według analiz – jest stosunkowo niewielkie.

Kolejnym elementem planowania ruchu w okolicy ul. Wilczej ma być obowiązek dla dewelopera, który zakupi wystawioną działkę. Zgodnie z założeniami technicznymi inwestor będzie musiał zapewnić co najmniej jedno miejsce parkingowe na jedno mieszkanie. Nie wiadomo jednak, ilu przyszłych mieszkańców zdecyduje się te miejsca wykupić – to na razie wstępne regulacje.

W tym kontekście coraz częściej podnoszona jest kwestia odpowiedzialności deweloperów w polskich miastach. Coraz więcej samorządów i mieszkańców zwraca uwagę, że inwestycja nie może kończyć się na samym zakupie działki i budowie bloków. Deweloperzy powinni brać udział w **kompleksowym zagospodarowaniu przestrzeni**, tworząc nie tylko budynki, ale również otoczenie: parkingi, chodniki, oświetlenie, małe parki, skwery i strefy wypoczynku. To elementy, które decydują o jakości życia na osiedlach, a ich brak generuje konflikty, chaos parkingowy i przeciążenie istniejącej infrastruktury.

Jak wynika z obserwacji prowadzonych w różnych porach dnia, gdy nie pracuje „Ossolińczyk" i nie odbywają się wydarzenia na terenie MOSiR, na obecnym parkingu przy ul. Wilczej stoi średnio **około 30 samochodów** mieszkańców. Dane te mają być podstawą do dalszych analiz dotyczących skali potrzeb parkingowych w tej części miasta.

Nauczyciele z Liceum Ogólnokształcącego mają otrzymać miejsca postojowe na terenie szkoły. Ma to dodatkowo odciążyć przestrzeń wokół Wilczej i zmniejszyć liczbę samochodów parkujących wzdłuż ulicy.

Wśród mieszkańców pojawiają się także głosy dotyczące roli spółdzielni mieszkaniowej, która – jak zauważają – powinna aktywniej dbać o zapewnienie miejsc parkingowych swoim członkom na terenach, którymi zarządza. To opinia społeczna, nie stanowisko urzędu, ale jest często podnoszona w dyskusjach o parkowaniu na osiedlu.

Wielu mieszkańców zwraca uwagę, że obecny parking od lat nie doczekał się żadnej modernizacji: brak utwardzenia, dziury, błoto i czarna ziemia w centrum osiedla tworzą wrażenie zaniedbania. Trudno więc mówić o nowoczesnej infrastrukturze, choć miejsce do dziś pełni praktyczną funkcję.

Sprawa parkingu przy ul. Wilczej jest w trakcie analiz. Czekamy na oficjalne stanowisko burmistrza i urzędu. Decyzje dotyczące tego terenu będą miały realny wpływ na codzienne życie mieszkańców, uczniów liceum oraz rodziców dowożących dzieci do szkoły. W tak ważnej lokalizacji mieszkańcy oczekują rozwiązań, które uporządkują przestrzeń i poprawią komfort korzystania z niej.

Gdy tylko pojawią się nowe informacje, wrócimy do tematu.

mr

eprasa.pl 4cdec29506

INFORMACJE Z GMIN

Ulice Zbożowa i Nasypowa w Brzegu Dolnym odebrane po remoncie

Początek grudnia przyniósł finalizację dwóch inwestycji drogowych w Brzegu Dolnym. Gmina odebrała prace na ulicach Zbożowej i Nasypowej, modernizując odcinki, których stan od dawna wymagał kompleksowej przebudowy.

Ul. Zbożowa - odbiór prac budowlanych.

Ulica Nasypowa - odbiór prac budowlanych.

Wyremontowana ulica Nasypowa.

Wyremontowana ulica Zbożowa.

2 grudnia odbył się odbiór końcowy robót na ulicy Zbożowej. Realizację zadania „Przebudowa ul. Zbożowej w Brzegu Dolnym" powierzono FHU MARKOP Marcin Szmyt z Brzegu Dolnego.W inspekcji, która potwierdziła należyte wykonanie robót, uczestniczyli m.in. Burmistrz Ireneusz Fura i Radna Miejska Maria-Teresa Wabińska.

Burmistrz Fura stwierdził, że ceni sobie możliwość odbioru gruntownie przebudowanej ulicy, która przez lata była zaniedbana i nie spełniała standardów drogowych. Dodał, że cieszy go jakość wykonania drogi, przeznaczonej dla ruchu kategorii KR 3. Zapowiedział też, że w planach są następne projekty drogowe zarówno w mieście, jak i na terenach wiejskich. Zadowolenie z inwestycji wyraziła również Radna Maria-Teresa Wabińska, wskazując, że dzięki modernizacji mieszkańcy w końcu mogą bez przeszkód docierać do swoich posesji, a lokalni przedsiębiorcy będą mogli rozwijać swoje firmy.

Zakres prac skoncentrowany był na modernizacji nawierzchni oraz infrastruktury towarzyszącej. Głównym elementem było wykonanie nowej jezdni z mieszanek mineralno-asfaltowych. Realizacja tego celu wymagała usunięcia istniejących płyt drogowych i podbudowy kruszywowej, a następnie ułożenia nowych warstw konstrukcyjnych. Infrastrukturę drogową uzupełniono o wykonanie równoległych miejsc postojowych oraz wjazdów dla pojazdów, do czego wykorzystano kostkę betonową. Ponadto, zamontowano krawężniki betonowe, krawężniki najazdowe oraz ścieki z kostki betonowej, co poprawiło funkcjonalność i estetykę zmodernizowanego odcinka.

Cała inwestycja na ul. Zbożowej, uwzględniająca również koszty map do celów projektowych, samego projektu, nadzoru archeologicznego i inwestorskiego, zamknęła się w całkowitej kwocie 820 809,70 zł brutto i została w całości sfinansowana ze środków własnych gminy.

Ulica Nasypowa jak nowa

5 grudnia, Gmina Brzeg Dolny oficjalnie odebrała od wykonawcy prace na ulicy Nasypowej. Remont zrealizowała wrocławska firma DS SPATIUM SPÓŁKA Z O.O.

W odbiorze końcowym, obok przedstawicieli Gminy, w tym Burmistrza Ireneusza Fury i Radnej Miejskiej Marii-Teresy Wabińskiej, uczestniczyli również mieszkańcy ulicy Nasypowej. Mieszkańcy podkreślali, że zabiegi o remont tej drogi trwały blisko trzydzieści lat i dopiero obecne władze samorządowe doprowadziły do szybkiej realizacji prac.

Remont miał na celu podniesienie parametrów użytkowych drogi, której stan wcześniej określano jako zły. Zadanie objęło remont odcinka drogi gminnej o długości około 294 metrów. Nowa konstrukcja nawierzchni składa się z trzycentymetrowej warstwy ścieralnej i czterocentymetrowej warstwy wiążącej, położonych na 15 cm kruszywa stabilizowanego mechanicznie. Dodatkowo, wykonano obustronne pobocza z kruszywa o szerokości 0,75 m.

Na zrealizowane roboty wykonawca udzielił 36 miesięcy gwarancji i rękojmi.

Całkowity koszt inwestycji na ulicy Nasypowej, obejmujący roboty budowlane, dokumentację projektową oraz mapy do celów projektowych, wyniósł 164 223 zł. Inwestycja została sfinansowana w całości ze środków własnych gminy, pochodzących z oszczędności z realizowanych innych projektów drogowych.

inf

Urząd Miejski w Brzegu Dolnym poszukuje kandydata na stanowisko Dyrektora Miejskiego Ośrodka Sportu i Rekreacji w Brzegu Dolnym

Do zakresu zadań na stanowisku należeć będzie m.in.:
· kierowanie działalnością oraz organizowanie pracy i zapewnienie prawidłowego funkcjonowania Ośrodka, reprezentowanie na zewnątrz oraz realizacja zadań w zakresie jego statutowych działań;
· efektywne gospodarowanie, należyta dbałość i zarządzanie powierzonym mieniem oraz sprawowanie nadzoru nad prawidłowym zabezpieczeniem mienia;
· współpraca z organizacjami sportowymi, klubami i stowarzyszeniami działającymi na terenie gminy Brzeg Dolny.
Oczekujemy m.in.:
· wykształcenia wyższego;
· co najmniej 5-letniego stażu pracy, w tym co najmniej 3-letniego na stanowisku kierowniczym lub wykonywania przez co najmniej 3 lata działalności gospodarczej o charakterze zgodnym z wymaganiami na stanowisku;
· umiejętności analitycznego i strategicznego myślenia, samodzielności w wykonywaniu powierzonych zadań, umiejętności pracy w zespole, rzetelności, komunikatywności, odpowiedzialności, terminowości, dyspozycyjności.
Oferujemy:
· pracę w wymiarze pełnego etatu w ramach umowy na czas określony 3 lat,
· możliwość rozwoju zawodowego oraz zdobywania nowych wartościowych doświadczeń.
Szczegółowe informacje oraz wzory dokumentów do pobrania znajdują się na stronie BIP Urzędu Miejskiego
https://bip.brzegdolny.pl/ w zakładce Przetargi i Ogłoszenia/ Konkursy na wolne stanowiska pracy.

Na Państwa oferty czekamy do **23 grudnia 2025 r**.

eprasa.pl 4cdec29506

Y BRZEG DOLNY

Mobilne „Płuca” kampanii „Zobacz, czym oddychasz” stanęły w sercu Brzegu Dolnego

5 grudnia 2025 r. równo o godz. 13:00 do Brzegu Dolnego dotarła mobilna instalacja w ramach ogólnopolskiej kampanii edukacyjnej „Zobacz czym oddychasz”. Dwumetrowy model ludzkich płuc stanął w samym sercu miasta, na dolnobrzeskim Rynku, gdzie przez najbliższy tydzień będzie zwracać uwagę mieszkańców na problem jakości powietrza i zanieczyszczeń, które bardzo często pozostają niewidoczne.

Instalacja Polskiego Alarmu Smogowego to model pokryty białą, półprzepuszczalną tkaniną filtracyjną. Dzięki zastosowanym wentylatorom płuca „oddychają”, przepuszczając przez siebie powietrze o takim samym składzie, jakim na co dzień oddychają mieszkańcy. Zanieczyszczenia obecne w atmosferze osadzają się na tkaninie, która z biegiem dni stopniowo ciemnieje, pokazując skalę problemu w sposób bezpośredni i zrozumiały dla każdego odbiorcy.

Kampania „Zobacz czym oddychasz. Zmień to” realizowana jest w całej Polsce w celu podniesienia świadomości społecznej na temat smogu, konieczności wymiany nieefektywnych źródeł ciepła oraz poprawy efektywności energetycznej budynków. Do tej pory mobilne płuca odwiedziły 233 miejscowości w 12 województwach, Brzeg Dolny jest kolejnym punktem na mapie działań edukacyjnych Polskiego Alarmu Smogowego.

Instalacja będzie prezentowana w Brzegu Dolnym przez dwa tygodnie: 5-12 grudnia w Rynku,12-19 grudnia na targowisku miejskim.

Mobilne płuca stanęły w sercu Brzegu Dolnego.

Kampania przypomina, że większość regionów Polski w najbliższych latach wprowadzi przepisy eliminujące tzw. „kopciuchy” – stare kotły i piece o wysokiej emisji zanieczyszczeń. Zachęca również do skorzystania z dostępnych form wsparcia, takich jak program „Czyste Powietrze” czy ulga termomodernizacyjna. Modernizacja źródeł ciepła oraz ocieplenie domów to działania, które znacząco poprawiają jakość powietrza, a jednocześnie wpływają na obniżenie kosztów ogrzewania.

Instalacji mobilnych płuc towarzyszyło spotkanie z udziałem Mirosława Dawidowicza, Zastępcy Burmistrza Brzegu Dolnego, Karola Bilskiego, reprezentanta Polskiego Alarmu Smogowego oraz Patrycji Grzesik z Wydziału Ochrony Środowiska Urzędu Miejskiego w Brzegu Dolnym. Podczas spotkania miała miejsce wymiana doświadczeń, obserwacji oraz dyskusja na temat ewentualnych rozwiązań.

Mobilne płuca pozostaną w Brzegu Dolnym do 19 grudnia, umożliwiając mieszkańcom bezpośrednie obserwowanie, jak zmienia się wygląd instalacji wraz z upływem czasu i warunkami powietrznymi w mieście.

inf

Dolnobrzeski Filmowy Klub Seniora kończy pierwszą edycję

2 grudnia odbyło się ostatnie tegoroczne spotkanie Filmowego Klubu Seniora, podczas którego uczestnicy obejrzeli film „Chopin Chopin” - dramat muzyczny, który swoją premierę miał 10 października tego roku. Po poprzednich, pełnych humoru seansach komediowych, FKS sięgnął tym razem po film biograficzny o jednym z najwybitniejszych artystów świata.

Przed rozpoczęciem seansu w Sali Kinowej gości powitali: Mirosław Dawidowicz - Zastępca Burmistrza, Ewa Wojtasiewicz - Sekretarz Gminy oraz Agnieszka Szerwińska-Pasiecznik - Dyrektor Dolnobrzeskiego Ośrodka Kultury oraz Jarosław Liszko-Kiereński, pracownik Dolnośląskiego Centrum Filmowego.

Po zakończeniu filmu seniorzy tradycyjnie udali się do Sali Kawiarnianej. Tam, poza dyskusją na temat obejrzanego obrazu, słodkim poczęstunkiem i wspólnie spędzonym czasem, czekały na nich Ogólnopolskie Karty Seniora. Karty wydawali pracownicy GOPS wszystkim zainteresowanym. Warto tutaj dodać, że 1 grudnia Gmina Brzeg Dolny przystąpiła do programu Gmina Przyjazna Seniorom, dzięki czemu mieszkańcy gminy w wieku 60+ mogą bezpłatnie otrzymać wspomnianą kartę .

Filmowy Klub Seniora - dyskusja na temat obejrzanego filmu.

Celem projektu Filmowy Klub Seniora jest wzmacnianie integracji społecznej, tworzenie przestrzeni do rozmowy i wymiany doświadczeń, a także wspieranie uczestnictwa seniorów w kulturze. Comiesięczne spotkania cieszyły się coraz wyższą frekwencją i potwierdziły potrzebę kontynuacji działań skierowanych do tej grupy mieszkańców.

W 2025 roku w Brzegu Dolnym zrealizowano pierwszą edycję Filmowego Klubu Seniora – inicjatywy stworzonej z myślą o aktywizacji, integracji oraz edukacji kulturalnej mieszkańców w wieku senioralnym. Projekt, organizowany przez Gminny Ośrodek Pomocy Społecznej we współpracy z Dolnobrzeskim Ośrodkiem Kultury, Kinem Odra i Gminą Brzeg Dolny, stał się stałym punktem w kalendarzu lokalnych wydarzeń. Zgodnie z przyjętą formułą, po każdym seansie, przy słodkim poczęstunku, odbywa się dyskusja na temat obejrzanego filmu.

Dyrektor GOPS Joanna Sadowska i Mirosław Dawidowicz, wiceburmistrz w rozmowach z seniorami.

Pierwsze spotkanie Filmowego Klubu Seniora odbyło się 13 października. Uczestnicy obejrzeli komedię „Dalej jazda!”, która rozpoczęła cykl comiesięcznych seansów połączonych z dyskusją.

Kolejne spotkanie odbyło się 17 listopada. W ramach drugiej odsłony cyklu zaprezentowano film „Teściowie 3”. Przed wydarzeniem do zgromadzonych dołączył Burmistrz Brzegu Dolnego, Ireneusz Fura, pod którego patronatem odbywa się cały cykl wydarzeń.

Gmina Brzeg Dolny dziękuje wszystkim uczestnikom oraz partnerom za zaangażowanie w realizację tegorocznego cyklu Filmowego Klubu Seniora. **inf**

Ogłoszenie-materiał promocyjny gminy Brzeg Dolny

eprasa.pl 4cdec29506

WOŁOWSKIE CENTRUM SPORTU

WCS - Walka, Charakter, Sukces!

Wielki powrót futsalu do Wołowa!

Po 7 latach na wołowską halę powraca piłka halowa. W Wołowskiej Lidze Halowej pod Patronatem Burmistrza Dariusza Chmury czekają nas 2 miesiące ogromnych sportowych emocji, a przede wszystkim - dobrej zabawy! Na parkiecie nie zabraknie debiutanckich drużyn jak i parkietowych wyjadaczy.

Aż 18 zespołów będzie rywalizować podczas tegorocznych rozgrywek. Gramy z podziałem na dwie grupy – A i B. Po fazie grupowej czeka nas faza play-off. Mistrzowie i wicemistrzowie swoich grup mają gwarantowane miejsce w ćwierćfinale. Wychodząc naprzeciw oczekiwaniom uczestników, mecze rozgrywane będą w formule 2x15 minut także czeka nas jeszcze więcej grania! Pomimo niskiego wpisowego przygotowane zostały atrakcyjne nagrody, pamiątki oraz niespodzianki dla uczestników.

Na wołowskim parkiecie mierzyć się będą drużyny, które kibice lokalnej piłki nożnej mogą kojarzyć z poprzednich edycji. Między innymi czekają na nas mecze Pewniaczków czy TKKF Wołów, który jako jedyna ekipa w historii wygrała wołowską ligę 3 razy z rzędu Nie zabraknie także debiutanckich zespołów jak drużyn Naboju Wołów, Wyjętych z Planszy.

Bardzo cieszymy się z ogromnego odzewu i zainteresowania powrotem Wołowskiej Ligi Halowej! Przed nami bardzo duża ilość meczów i jeszcze większa dawka sportowych emocji. Zapraszamy wszystkich kibiców drużyn do wsparcia swoich ulubieńców z trybun podczas każdego meczu. Za nami pierwsza niedzielna kolejka. Serdecznie zapraszamy do śledzenia wyników na naszym Facebooku: WCS – Wolowskie Centrum Sportu. **inf**

Halowa Liga Trójek nabiera tempa!

Za nami już duża ilość meczów w ramach siatkarskiej Halowej Ligi Trójek. Pomimo, że przed nami dopiero koniec 5. Kolejki to można powoli wyłaniać faworytów naszych rozgrywek. Zdecydowanie najsilniejszymi drużynami są ekipy Misiaków i Przy Dobrym na Pajpa. Oba zespoły do tej pory nie straciły żadnego punktu, a zespół Misiaków nie przegrał ani jednego seta i trudno wskazać kto mógłby ich zatrzymać. Równie dobrze szło ekipie De_Piast2, ale z nieprzewidzianych kłopotów musieli oddać swój poprzedni mecz walkowerem...

A już dzisiaj (wtorek 9.12) o godzinie 20:30 kończymy 5. Kolejkę trzema meczami, które zapowiadają się bardzo ciekawie i mogą bardzo namieszać w tabeli.

Lisy zmierzą się z drużyną Jumper. Zespoły są sąsiadami z tabeli z kolejno 8 i 7 miejsca. Zapowiadają się dobre emocje i walka do końca o punkty!

SKSZ Brzeg Dolny powalczy z Trzeźwo nie będzie i to kolejne spotkanie drużyn sąsiadów z tabeli. Jak na razie oba zespoły mają po 1 punkcie w tabeli i okupują ostatnie miejsca. Takie spotkania są często pokazem prawdziwej sportowej determinacji!

Zespół Szkód Trwałych i Średniaki to dwie ekipy, które zmierzą się ze sobą, a jedna drugiej depcze po piętach w tabeli. Zespół Szkód Trwałych ma jeden punkt przewagi i zrobi wszystko, żeby tę przewagę powiększyć.

Siatkarskie emocje towarzyszyć nam będą jeszcze długi czas – zapraszamy wszystkich na trybuny! Gramy co wtorek o 20:30!

inf

Halowa Liga Trójek

	Drużyny	M	Z	P	PKT	SETY	S. SETÓW	MAŁE PUNKTY	BILANS
1.	Misiaki	5	5	0	15	15:0	15,00	375:160	215
2.	Przy dobrym na pajpa	5	5	0	15	15:1	15,00	396:210	186
3.	De_Piast2	5	4	1	12	12:5	2,40	365:299	-9
4.	Zespół Szkód Trwałych	4	3	1	9	11:6	1,83	393:350	43
5.	Średniacy	4	3	1	8	10:6	1,66	360:325	35
6.	Nie na czysto	5	3	2	8	9:9	1,00	376:324	52
7.	Jumper	4	2	2	6	7:7	1,00	295:289	6
8.	Lisy	4	1	3	3	6:11	0,55	299:376	-77
9.	Chłopaki z pod siatki	5	1	4	2	5:14	0,36	371:439	-24
10.	Trzeźwo nie będzie	4	0	4	1	4:12	0,25	303:385	-82
11.	SKSZ Brzeg Dolny	4	0	4	1	3:12	0,25	257:344	-87
12.	Krótka Piłka	5	0	5	1	2:15	0,13	196:409	-213

Ogłoszenie materiał promocyjny gminy Wołów

Ruszył nabór do Młodzieżowej Drużyny Pożarniczej w Brzegu Dolnym

Ochotnicza Straż Pożarna w Brzegu Dolnym ogłosiła rozpoczęcie naboru do Młodzieżowej Drużyny Pożarniczej. To szansa dla młodych mieszkańców w wieku 12–14 lat, którzy chcą poznać tajniki pracy strażaków, zdobyć praktyczne umiejętności i aktywnie spędzać czas.

Program MDP obejmuje zarówno zajęcia teoretyczne, jak i praktyczne. Młodzież uczestniczy w zawodach sportowo-pożarniczych, zdobywa wiedzę z zakresu pożarnictwa, uczy się udzielania pierwszej pomocy oraz bierze udział w wyjazdach i ćwiczeniach terenowych. Ważnym elementem działalności jest także pomoc przy organizacji pokazów i wydarzeń o tematyce ratowniczej.

Zajęcia odbywają się w każdy czwartek o godz. 18:00 w remizie OSP przy ul. Odrodzenia 19 w Brzegu Dolnym. Strażacy zachęcają młodych, ambitnych i ciekawych świata dołączenia do drużyny, która nie tylko rozwija umiejętności, ale także uczy pracy zespołowej, odpowiedzialności i gotowości do niesienia pomocy innym.

OSP podkreśla, że Młodzieżowa Drużyna Pożarnicza to nie tylko przygotowanie do ewentualnej przyszłej służby, ale również inspirująca przygoda i możliwość poznania pracy strażaka „od środka”.

inf

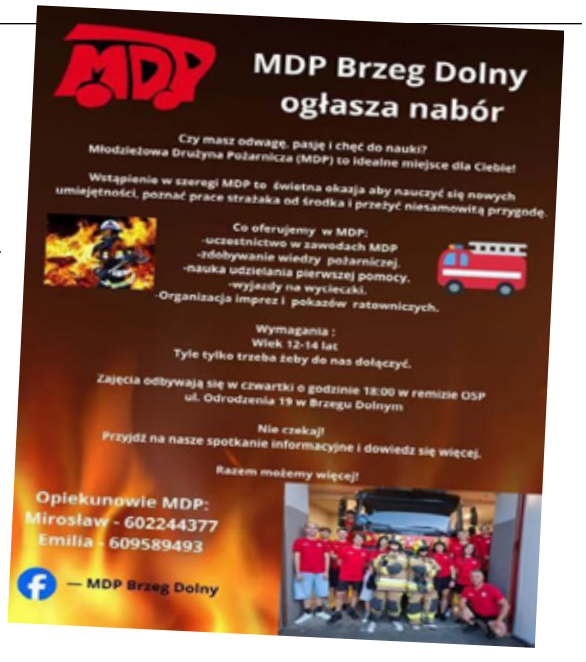

eprasa.pl 4cdec29506

Sukcesy KS Pantera na zawodach taekwondo w Książu Wielkopolskim

22 listopada reprezentacja naszego Dolnobrzeskiego klubu wzięła udział w zawodach taekwondo w Książu Wielkopolskim.

Zawodnikom towarzyszyli trenerka Ewelina Dziedzina oraz trenerzy Jarek Mazurczak i Piotr Lech. Startująca ekipa zaprezentowała bardzo wysoki poziom i wróciła z imponującym zestawem medali.

Nikola Oberc zdobyła 1. miejsce w technikach szybkościowych, natomiast Iga Kalemba wywalczyła 2. miejsce w układach formalnych. W rywalizacji drużynowej w układach 3. miejsce zajęły Ania Pokucińska, Kamila Jakób i Martyna Szymańska.

Dodatkowo Kamila Jakób zdobyła dwa medale indywidualne: 3. miejsce w walkach light contact do 55 kg oraz 3. miejsce w układach formalnych. Wyjazd zakończył się dużym sukcesem, a osiągnięcia młodych sportowców są powodem do dumy dla całego klubu. **kt**

Młodzi obywatele na warsztatach

Stowarzyszenie Razem dla Rozwoju realizowało projekt, którego celem jest wyposażenie młodzież w umiejętności obywatelskie.

Młodzież wzięła udział w 3 cyklach warsztatów. Jeden cykl warsztatów był o szeroko rozumianym wolontariacie. W ramach tych działań młodzież zyskała wiedzę o działaniach wolontariackich. Zorganizowali również akcję z okazji Dnia Życzliwości., w której bardzo chętnie wzięli udział.

Kolejny cykl warsztatów był o szeroko rozumianej samorządności. W ramach tych działań młodzież zyskała wiedzę z zakresu działań samorządu. Młodzi wzięli również udział w spotkaniach z władzami samorządowymi, które w bardzo przystępny sposób przybliżyły działania samorządów na różnych szczeblach.

Trzeci cykl „Państwo to ja" w ramach którego poznawali podstawy działania państwa. Przeprowadziliśmy chociażby symulacje wyborów. Kolejne godziny poświęciliśmy kwestii bezpieczeństwa, między innym pakowaliśmy plecak ewakuacyjny.

Wszystkie warsztaty odbyły się w ramach projektu „Młodzi obywatele podstawą silnego społeczeństwa".

Działanie jest realizowane z Funduszy Ministerstwa Edukacji Narodowej w ramach Młodzi Obywatele.

inf

Ministerstwo Edukacji Narodowej

eprasa.pl 4cdec29506

HALOWA LIGA **FUTSALU**

Przez blisko 3 dekady amatorzy futbolu w halowym wydaniu mogli emocjonować się futbolową rywalizacją na dolnobrzeskim parkiecie, na którym w lutym rozstrzygnęła się 29.edycja halowej ligi. Po zwycięstwo w niej sięgnął zespół Ławka Rezerwowych, pokonując w finale drużynę Galakticos (**2-0**), ale w nadchodzących tygodniach mistrz nie będzie miał okazji do obrony tytułu. Dolnobrzeska hala okazała się bowiem dla piłkarzy zbyt *ciasna* i przegrali oni rywalizację o *terminy* z drużynami siatkarskimi. Na szczęścia dla kibiców halowy futbol powrócił do Wołowa i w minioną niedzielę byliśmy świadkami inauguracji rozgrywek wołowskiej Halowej Ligi Futsalu pod patronatem Burmistrza **Dariusza Chmury**.

Piłkarskie rozgrywki na parkiecie wołowskiej hali nie są czymś zupełnie nowym, ale od 2018 roku kibice tej formy futbolowej rywalizacji nie mieli okazji do sportowych uniesień. Wówczas w gronie 10 startujących w lidze zespołów najlepsza okazała się ekipa Pewniaczków, która po tych kilku latach stanęła do rywalizacji o obronę mistrzowskiego tytułu i chociaż na inaugurację nie wypadła ona tak efektownie jak konkurenci, to jednak na swoim koncie zapisała komplet punktów. Najlepiej w ostatnią niedzielę futbolowe *celowniki* wyregulowane mieli piłkarze Bresny Brzeźno, którzy po efektownym zwycięstwie nad rywalami z FC Basf mogą cieszyć się pozycją lidera. Ich radość po 1.kolejce mogą także podzielić gracze z Glinian, którzy po 1.kolejce godni są swojej nazwy i przynajmniej do kolejnego występu mogą godnie nosić koronę najlepszej drużyny w grupie **A**.

Za ich plecami lokują się jednak koalicje mocnych konkurentów, którzy z całą pewnością nie pokazali jeszcze pełnych swoich możliwości, ale biorąc pod uwagę fakt, że już na początku rozgrywek średnia bramkowa zdobycz na mecz wyniosła **6,75** - zapowiada się niezwykle ciekawa liga.

WYNIKI 1.kolejki:	
FC DD - Diabły Źródła	1-4
FC Basf - Bresna Brzeźno	2-8
Juszka Wołów - Wyjęci z Planszy	2-5
Pewniaczki - Platan Siedlce	3-2
Spartak Lubin - Young Boys	4-4
Korona Gliniany - KS Księginice	4-0
Automax - RKS Huwdu	3-6
Piłkarski Poker - AKS Krzydlina M.	1-5

TABELA - grupa A

1.	Korona Gliniany	1	**3**	4-0
2.	Wyjęci z Planszy	1	**3**	5-2
3.	Diabły Źródła	1	**3**	4-1
4.	Young Boys	1	**1**	4-4
5.	Spartak Lubin	1	**1**	4-4
6.	TKKF Razem Wołów	-	**-**	-
7.	Juszka Wołów	1	**0**	2-5
8.	FC DD	1	**0**	1-4
9.	KS Księginice	1	**0**	0-4

TABELA - grupa B

1.	Bresna Brzeźno	1	**3**	8-2
2.	AKS Krzydlina Mała	1	**3**	5-1
3.	RKS Huwdu	1	**3**	6-3
4.	Pewniaczki	1	**3**	3-2
5.	Nabój Wołów	-	**-**	-
6.	Platan Siedlce	1	**0**	2-3
7.	Automax	1	**0**	3-6
8.	Piłkarski Poker	1	**0**	1-5
9.	FC Basf	1	**0**	2-8

ZWYCIĘSKI TIE-BREAK

SIATKÓWKA **2.**LIGA MĘŻCZYZN

Siatkarski beniaminek z Brzegu Dolnego ma już za sobą starcia z wszystkimi **2**.ligowymi konkurentami i bez wątpienia nasi siatkarze przekonali się, że rywalizacja na ogólnopolskim poziomie to zupełnie inny kawałek sportowego *chleba*. W większości spotkań drużyna Modeko prezentowała się co najmniej przyzwoicie, ale to przyniosło im ledwie 10.pozycję w rankingu i **11** wygranych setów, przy skuteczności **27**%. Bez wątpienia jednak kilka występów naszej ekipy zostanie w pamięci kibiców na długo, a jednym z nich był sobotni pojedynek z rywalami z Żagania.

Mecz rozpoczął się wymianą siatkarskich ciosów, w której nieco skuteczniejsi byli gospodarze, ale po kilku zwycięskich piłkach prowadzenie udało się przejąć zawodnikom Sobieskiego (11:15). Tych kilka *oczek* niemal do końca rozgrywki zapewniło pewien komfort gry gościom, ale okazał się on *zgubny*, gdyż w końcówce to gospodarze *włączyli* wyższy bieg, dzięki któremu wyraźnie złapali wiatr w skrzydła przed ostatnimi akcjami przedłużonej nieco rozgrywki. Inaugurujący sobotni mecz set rozegrał się bowiem w grze na przewagi, w której więcej zimnej krwi zachowali dolnobrzeżanie i po dramatycznej rozgrywce to oni mogli cieszyć się prowadzeniem.

Ekipa Sobieskiego na początku 2.partii wydawała się jeszcze mocno oszołomiona po porażce w 1.odsłonie i w tym okresie dali się niemal całkowicie zdominować zawodnikom Modeko, którzy z rosnącą pewnością siebie punktowały rywali w każdym elemencie siatkarskiego rzemiosła i mogło się nawet wydawać, że konfrontacja rozstrzygnie się dość szybko (7:2). Potem jednak przewaga naszej drużyna zaczęła gwałtownie *topnieć* (13:13) i tym razem przed decydującymi piłkami rozgrywki animuszu nabrał zespół z Żagania. Przyjezdni nie tylko odrobili całą stratę, ale siłą rozpędu wypracowali sobie także solidną zaliczkę (19:23), która pozwoliła im z dużym spokojem wyrównać stan pojedynku.

W kolejnej partii pod przysłowiową *ścianą* znalazł się więc nasz zespół, którego zawodnikom zdecydowanie nie udało się odzyskać właściwego rytmu w 3.secie i już na jego początku siatkarska *szarża* Sobieskiego przyniosła gościom wyraźne prowadzenie (5:11). Niestety, w kolejnych akcjach dużo bardziej skuteczne pomysły na swoje akcje nadal mieli przyjezdni, a ich [przewaga przed decydującymi piłkami była już tak wyraźna, że końcówka partii w zasadzie nie przyniosła emocji.

Na tym etapie meczu sytuacja naszego zespołu nie była więc łatwa, gdyż dolnobrzeżanie zdecydowanie znaleźli się w *odwrocie*, choć losy meczu nie były jeszcze przecież rozstrzygnięte, a początek 4.partii mógł dawać pewną nadzieję (5:2). Rywale stan pojedynku wyrównali jednak dość szybko (6:6), a potem prowadzenie **4**-krotnie zmieniało stronę, ale jako pierwsi konkurentów na dłużej przełamali gospodarze, którzy przed decydującymi piłkami wypracowali sobie nieznaczny *margines* ewentualnych błędów (22:19). Tych parę zwycięskich piłek ponownie pozwoliło uwierzyć zawodnikom Modeko we własne umiejętności i końcówka tej odsłony meczu wyglądała w ich wykonaniu bardzo dobrze, co przyniosło im kolejne setowe zwycięstwo i nadzieję na zwycięskiego *tie-break'a*.

W tej rozgrywce każda pomyłka i niedokładność miała dużo większy *gatunkowy* ciężar, ale na szczęście tę presję znacznie lepiej wytrzymali dolnobrzezanie, którym już na początku udało się wygrać 3 kolejne akcje. W kolejnych wprawdzie goście pokazali, ze nie zamierzają rezygnować z walki o zwycięstwo, lecz tym razem to ich pomyłki *ważyły* znacznie więcej. Po obu stronach widać było solidne zmęczenie sportową rywalizacją i nie było ono na pewno sprzymierzeńcem przyjezdnych, którzy popełniali coraz więcej błędów i szybko okazało się, że niefortunny początek nie był największym problemem. W kolejnych akcjach bowiem nie odebrali oni zawodnikom Modeko inicjatywy, a ci tym razem w pełni potrafili wykorzystać swoje atutu i wypracowali na tyle wyraźną przewagę (11:5), która pozwoliła im z dużym spokojem rozstrzygnąć 5.set i całe spotkanie na swoją korzyść.

MODEKO BRZEG DOLNY
- Sobieski Żagań 3-2
(**28**:26; 20:**25**; 14:**25**; **25**:21; **15**:9)

2.LIGA MĘŻCZYZN - grupa **3.**

1.	WKS Wieluń	10	**27**	27-7
2.	Volley Jelcz-Laskowice	10	**24**	29-12
3.	Gwardia Wrocław	10	**22**	26-14
4.	MLKS Gubin	10	**17**	22-18
5.	Chełmiec Wałbrzych	10	**14**	17-20
6.	Sobieski Żagań	10	**14**	21-20
7.	Volley Radomsko	10	**12**	17-22
8.	AZS Częstochowa	10	**12**	19-23
9.	Bielawianka Bielawa	10	**11**	16-25
10.	**MODEKO BRZEG D.**	10	**8**	11-23
11.	Ikar Legnica	10	**4**	7-28

12.kolejka (13 grudnia, 18.00): **MODEKO** - AZS Częstochowa.

BIEGI **14.**Bieg w Poszukiwaniu Świętego Mikołaja

SPORTOWE POSZUKIWANIA

Zwykle jest tak, że to Święty Mikołaj na początku grudnia bez większych problemów znajduje tych, którzy to na przestrzeni całego roku swoim zachowaniem znaleźli uznanie w jego oczach, aby nagrodzić ich upominkami. Bez wątpienia w tych dniach ma on sporo pracy, więc amatorzy biegania już od ponad dekady postanowili mu nieco całą sytuację uprościć i na prusickich ulicach sami ruszają w jego poszukiwania. W 14.edycji grudniowej imprezy udział wzięło blisko **300** entuzjastów tego rodzaju sportowej aktywności, a ich sportowy cel miał zostać osiągnięty po przebiegnięciu dystansu 5km. Jako pierwszy przyjemność uściśnięcia dłoni Świętego Mikołaja doświadczył jego imiennik - wrocławianin **Mikołaj Czeronek**, pokonując prusicki dystans z wynikiem 15:51s., a chwilę później zaszczytu tego dostąpił pierwszy z szerokiego grona naszych reprezentantów **Zbigniew Posacki** z Lubiąża, kończąc grudniowy bieg nie tylko z bardzo przyzwoitym czasem, ale także na wysokiej pozycji. Potem na mecie meldowali się kolejni uczestnicy imprezy, zaś nasi biegacze mogli pochwalić się Mikołajkowi następującymi rezultatami:

Zbigniew **Posacki**	Lubiąż	**18:24s.**
Mirosław **Nowak**	Wołów	**18:52s.**
Daniel **Stróżyński**	Wołów	**18:55s.**
Kamil **Smoliński**	Brzeg D.	**20:43s.**
Kacper **Mosiek**	Wołów	**21:16s.**
Zygmunt **Piasecki**	Wołów	**21:21s.**
Marcin **Socha**	Wołów	**21:34s.**
Elżbieta **Maćkowiak**	Wołów	**21:38s.**
Grzegorz **Paluszek**	Wołów	**22:04s.**
Marcin **Marteklas**	Wińsko	**22:34s.**
Stanisław **Bekacz**	Wińsko	**22:38s.**
Piotr **Stróżyński**	Wołów	**23:18s.**
Artur **Kurzawa**	Wołów	**23:35s.**
Natalia **Hryniewicz**	Wołów	**23:48s.**
Marcin **Maćkowiak**	Wołów	**23:49s.**
Maciej **Kozyrski**	Wołów	**23:53s.**
Dawid **Kuchta**	Wołów	**24:07s.**
Nikola **Kubala**	Brzeg D.	**24:38s.**
Izabela **Zając**	Brzeg D.	**26:25s.**
Michał **Ilkow**	Wołów	**27:26s.**
T. **Andrzejewski-Popow**	Wołów	**29:36s.**
Aleksandra **Żak**	Brzeg D.	**29:58s.**
Dawid **Gurdziel**	Wołów	**30:11s.**
Mariola **Ceglińska**	Brzeg D.	**31:48s.**
Wojciech **Łysak**	Brzeg D.	**33:30s.**
Ewa **Nowińska**	Brzeg D.	**33:41s.**
Magda **Kozyrska**	Wołów	**35:35s.**
Aneta **Gruchała**	Brzeg D.	**37:55s.**
Magdalena **Wittek**	Wińsko	**38:25s.**
Maciej **Fałkowski**	Mojęcice	**43:18s.**
Klaudia **Fałkowska**	Mojęcice	**43:18s.**

SIATKÓWKA **DOLNOŚLĄSKIE LIGI MŁODZIEŻOWE**

Młodziczki dolnobrzeskiego Rokity na parkiecie w Świdnicy w minioną niedzielę rozpoczęły 5.etap ligowej rywalizacji i samo otwarcie wypadło nawet obiecująco, ale ostatecznie nasze reprezentantki nie wracały do domu z kompletem zwycięstw. Na inaugurację kolejnej fazy (4) czekają jeszcze ich rówieśnicy z Modeko, ale już w najbliższą niedzielę na wrocławskim parkiecie mierzyć się będą z konkurentami z tamtejszego Sportingu oraz KPS Świdnica.

W niezwykle zaciętym spektaklu w Bielawie uczestniczyły nasze kadetki, które na *dystansie* **4** setów zaprezentowały się z bardzo dobrej strony i w całym meczu wygrały ledwie **2** piłki mniej od swoich rywalek (89-91), ale to wystarczyło miejscowym, aby to przy nich pozostał komplet punktów. Dzięki niemu bielawianki *wskoczyły* na rankingowe podium, ale prawdopodobnie nie zostaną na nim na długo, gdyż ten etap rywalizacji kończyć będą na parkiecie we Wrocławiu, zaś do Brzegu Dolnego przyjadą siatkarki z Jawora. W *weekend* odpoczywały ich starsze koleżanki, ale już w środę (10 grudnia, 17.00) na własnym parkiecie spotkają się z siatkarkami wrocławskiego #Volley, a ostatni tegoroczny pojedynek nasz zespół rozegra w Lubinie (14 grudnia).

MŁODZIK

Polonia II Świdnica
- ROKITA BRZEG DOLNY 1-2
(**25**:20; 15:**25**; 11:**15**)

ROKITA BRZEG DOLNY
- Polonia III Świdnica 0-2
(17:**25**; 19:**25**)

LIGA MŁODZICZEK (5.etap) - grupa **5.**

1.	Polonia III Świdnica	2	**4**	4-1
2.	**ROKITA BRZEG D.**	2	**3**	2-3
3.	Polonia II Świdnica	2	**2**	2-4
4.	Wieża Radków	-	**-**	-

2.turniej (14 grudnia): w Ścinawce Średniej.
10.kolejka (13 grudnia): Sporting - **MODEKO**.

JUNIOR MŁODSZY

Bielawianka Bielawa
- ROKITA BRZEG DOLNY 3-1
(**25**:18;15:**25**; **26**:24; **25**:22)

LIGA JUNIOREK MŁ. (1.etap) - grupa **2.**

1.	Zenit Wrocław	9	**24**	25-3
2.	Polonia Świdnica	9	**24**	24-4
3.	Bielawianka Bielawa	9	**13**	15-18
4.	**ROKITA BRZEG D.**	9	**12**	13-15
5.	Piast Głogów	9	**7**	9-21
6.	Olimpia Jawor	9	**1**	2-27

10.kolejka (13 grudnia, 11.00): **ROKITA** - Olimpia.

MODEKO BRZEG DOLNY
- Volley Jelcz-Laskowice 0-3
(8:**25**;6:**25**; 7:**25**)

6.	**MODEKO BRZEG D.**	9	**0**	0-27

LIGA JUNIORÓW MŁ. (1.etap) - grupa **1.**

1.	Chełmiec II Wałbrzych	9	**23**	24-8
2.	Volley Jelcz-Lask.	9	**21**	22-8
3.	Wataha Lubin	9	**18**	19-10
4.	Ikar Legnica	9	**12**	14-16
5.	Sporting Wrocław	9	**7**	12-22

eprasa.pl 4cdec29506

ZOSIA NIE ZAWODZI

TENIS STOŁOWY DOLNOŚLĄSKIE **GRAND GRIX**

Koniec listopada przyniósł sportowe emocje nie tylko przy ligowych stołach. Kolejne zawody z cyklu Grand Prix rozegrały się bowiem w grupach młodzików i seniorów, które dostarczyły nam wielu emocji i powodów do zadowolenia.

Do Polkowic w sobotę udała się spora grupa (**19** zawodniczek i zawodników) młodzików, a przynajmniej jedna tenisistka jechała po znacznie więcej niż sportowe doświadczenia. Z pozycji głównej pretendentki do zwycięstwa w listopadowej rywalizacji startowała wołowianka **Zosia Hołodniuk** (na zdjęciu), a jej gra przy polkowickich stołach pokazała, że z całą pewnością jest jednym z największych talentów w regionie. Zawodniczka Wolavii w całym turnieju straciła zaledwie seta i pewnie krocząc od zwycięstwa do zwycięstwa sięgnęła po zdecydowane zwycięstwo w zawodach. Po drodze faworytka imprezy *skrzyżowała* rakietę z klubową koleżanką **Leną Fabisiewicz**, której z kolei zasługą było to, że do *siostrzanego* pojedynku doszło dopiero w półfinale.

fot. Michał Walencki Fotografia Sportowa

2.DGP MŁODZICZEK		
1.	**Zofia Hołodniuk**	**WOLAVIA**
2.	Wiktoria Rogacka	AZS Wrocław
3.	Ewa Kierońska	AZS Wrocław
4.	**Lena Fabisiewicz**	**WOLAVIA**
5.	Alicja Łukojko	ROKITA
12.	Laura Kwapisz	ROKTA
14.	Zofia Drozdowska	ROKITA
17.	Kinga Szczotka	ROKITA
	Iga Kucharska	ROKITA
25.	Greta Hryszkiewicz	WOLAVIA
27.	Nela Kucharska	ROKITA
	Alicja Podgórska	ROKITA
29.	Michalina Walencka	WOLAVIA
startowało 29 zawodniczek		

Polkowicką rozgrywkę w grupie młodziczek bez wątpienia należy uznać za udaną, gdyż nie tylko nasze reprezentantki kończyły rywalizację na czołowych miejscach, ale także te tenisistki, którym w tych zawodach sportowe szczęście nie sprzyjało, momentami prezentowały naprawdę spore umiejętności, a przede wszystkim - ogromną ambicję i wolę walki. Te atrybuty ze sportowego *arsenału* były w listopadową sobotę także podstawową *bronią* naszych młodzików, z których żadnego nie można było uznać za jednego z głównych faworytów zawodów. Oczywiście nie można było *przekreślać* z góry ewentualnych szans żadnego z naszych reprezentantów, a największe z nich teoretycznie miał dolnobrzeżanin **Alan Ciochoń**, który do zawodów startowała z 8.pozycji w regionalnym rankingu. Zawodnikowi Rokity *potknięcie* przydarzyło się jednak już na etapie walki o ćwierćfinał, więc ostatecznie o najwyższe lokaty przy polkowickich stołach walczyli inni.

2.DGP MŁODZIKÓW		
1.	**Alan Fabisiewicz**	**Bożejowice**
2.	Grzegorz Piękny	AZS Wrocław
3.	Dawid Drozd	Tapadła
4.	Franciszek Zając	AZS Wrocław
11.	Wojciech Turewicz	WOLAVIA
12.	Adam Rudnicki	WOLAVIA
17.	Alan Ciochoń	ROKITA
23.	Ivan Hriadil	WOLAVIA
25.	Natan Harwas	WOLAVIA
33.	Karol Wojtyła	WOLAVIA
41.	Jan Młokosiewicz	ROKITA
	M. Maksymowicz	ROKITA
startowało 46 zawodników		

Swoje umiejętności w rywalizacji o indywidualne trofea w ostatnią listopadową niedzielę na tenisowe stoły *rzucili* także seniorzy, którzy w 2.z turniejów cyklu DGP spotkali się w dolnośląskiej stolicy. We wrocławskim turnieju nasze powiatowe *szkoły* reprezentowało **12** zawodniczek i zawodników, a ich umiejętności oraz pozycje w rankingach pozwalały przypuszczać, że przynajmniej paru znajdzie się w gronie tych, którzy decydować będą o *rozdziale* czołowych pozycji - nawet miejsc na podium. Mocną reprezentację w rywalizacji seniorów miał klub z Wołowa, a wśród pań również to wołowianki były najbliżej - przynajmniej teoretycznie, aby pokrzyżować sportowe plany całej *koalicji* tenisistek wrocławskiego AZS. *Akademiczki* jednak w pełni wykorzystały atut własnych stołów i od samego początku *rządziły* rozgrywką, zgarniając ostatecznie całą medalową *pulę*.

2.DGP SENIOREK		
1.	**Natalia Gaworska**	**AZS Wrocław**
2.	Julia Furman	AZS Wrocław
3.	Malwina Jarecka	AZS Wrocław
4.	Julia Zyna	AZS Wrocław
9.	Emilia Kijok	WOLAVIA
11.	Maja Wojtyła	WOLAVIA
12.	Paulina Nowacka	WOLAVIA
22.	Anastazja Levin	WOLAVIA
startowało 22 zawodniczki		

W rywalizacji tenisistek oprócz tych, które do sportowej walki stanęły pod wołowską *banderą*, znalazły się również takie, które wprawdzie w zawodach broniły barw innych klubów, ale w swojej sportowej przeszłości miały także znakomitą *kartę*, związaną z występami w naszych drużynach. W listopadowych grach pokazały one, że wprawdzie teraz musiały ustąpić pola rywalkom, ale ciągle pozostają w regionalnej czołówce i bez wątpienia pokażą jeszcze swoją sportową klasę.

Z całą pewnością z dużo większymi *apetytami* do Wrocławia jechali w niedzielę **Krzysztof Kaczmarek** i **Michał Walencki**, gdyż obu zawodników Wolavii można było śmiało zaliczyć do grona głównych faworytów rozgrywki. W zawody *weszli* oni z dużym animuszem, ale kiedy turniejowe *sito* zaczęło *gęstnieć* - przyszło tym razem uznać wyższość konkurentów. Pierwszy z wyżej wymienionych goryczy sportowego niepowodzenia zaznał już w pojedynku ćwierćfinałowym, zaś jego klubowy kolega zdołał *przebić* się do strefy medalowej, ale w swoich ostatnich występach przy wrocławskich stołach *ugrał* jedynie 2 sety.

2.DGP SENIORÓW		
1.	**Krzysztof Wnęk**	**AZS Wrocław**
2.	Piotr Klimek	AZS Wrocław
3.	Piotr Bereziuk	AZS AWF Wr.
4.	**Michał Walencki**	**WOLAVIA**
6.	Krzysztof Kaczmarek	WOLAVIA
15.	Damian Wojtyła	WOLAVIA
29.	Maciej Tokarski	WOLAVIA
41.	Dominik Zwolski	WOLAVIA
49.	Piotr Mielko	WOLAVIA
	Grzegorz Buczyński	WOLAVIA
	Mateusz Hulbój	WOLAVIA
startowało 54 zawodników		

ROZGRYWKI LIGOWE

Skromna część tenisowych emocji w miniony *weekend* rozegrała się także w wydaniu ligowym, a swoje przysłowiowe *5 minut* miały składy dolnobrzeskiego Rokity, które jako jedyne wyszły do walki o rankingowe oczka i przyznać trzeba - ze znakomitym rezultatem, podobnie jak ich koledzy z KS.

5.LIGA

KS BRZEG DOLNY
- Odra Oława 10-1
KS: L. Strzałkowski (**3**), Ł. Haczkiewicz (**2,5**), D. Łopatecki (**2,5**), M. Strzałkowski (**1,5**), A. Nowak (**0,5**).

ROKITA BRZEG DOLNY
- Orzeł III Lizawice 10-2
ROKITA: D. Kot (**3,5**), L. Smolarek (**3**), T. Szarzyński (**2**), Z. Kot (**1,5**).

TABELA				
1.	**KS BRZEG D.**	8	**15**	79-44
2.	Świt Wrocław	7	**11**	67-42
3.	Granit **II** Strzelin	7	**10**	64-40
4.	Orion **III** Szewce	6	**8**	50-36
5.	AZS **IV** Wrocław	7	**8**	59-44
6.	FRAF Kobierzyce	7	**8**	61-48
7.	**ROKITA BRZEG D.**	8	**6**	40-67
8.	Sady Wierzchowice	7	**6**	51-58
9.	ULKS **II** Ciechów	7	**5**	47-56
10.	Ajde **II** Oleśnica	6	**4**	44-49
11.	Orzeł **III** Lizawice	7	**3**	26-61
12.	Odra Oława	6	**0**	27-70
9.kolejka (17 grudnia, 19.30): **KS** - Orzeł.				

6.LIGA

WOLAVIA II WOŁÓW
- AZS AWF II Wrocław 10-1
WOLAVIA: D. Wojtyła (**3,5**), P. Hołodniuk (**2,5**), A. Walencka (**2**), M. Wojtyła (**1,5**), D. Zwolski (**0,5**).

TABELA				
1.	Świt **II** Wrocław	7	**14**	70-29
2.	UKSTS **II** Kiełczów	7	**10**	64-35
3.	**WOLAVIA II WOŁÓW**	7	**10**	59-37
4.	Ajde **III** Oleśnica	7	**9**	58-49
5.	Odra **III** Głoska	7	**8**	58-52
6.	GOKiS **III** Kąty Wr.	7	**6**	53-58
7.	MOSiR Syców	7	**6**	52-59
8.	Tęcza Wrocław	7	**6**	48-88
9.	AZS **V** Wrocław	7	**5**	49-58
10.	AZS AWF **II** Wrocław	7	**4**	37-57
11.	ŻOK **II** Żmigród	7	**4**	38-63
12.	Orzeł **II** Prusice	7	**2**	34-65
8.kolejka (13 grudnia): AZS **V** Wr. - **WOLAVIA**.				

7.LIGA

Victoria III Jelcz-Laskowice
- ROKITA II BRZEG DOLNY 0-10
ROKITA: A. Ciochoń (**2,5**), Z. Drozdowska (**2,5**), L. Kwapisz (**2,5**), A. Łukojko (**2,5**).

TABELA				
1.	LZS **II** Trzebnica	7	**14**	70-5
2.	Świt **III** Wrocław	7	**14**	70-10
3.	GOKiS **IV** Kąty Wr.	6	**10**	50-19
4.	Świt **V** Wrocław	7	**9**	52-40
5.	Granit **III** Strzelin	6	**8**	53-31
6.	Świt **IV** Wrocław	7	**7**	47-45
7.	Start Wrocław	7	**6**	35-52
8.	MOSiR **II** Syców	7	**6**	42-45
9.	**ROKITA II BRZEG D.**	7	**4**	26-54
10.	MOSiR **III** Syców	7	**2**	25-64
11.	GOKiS **V** Kąty Wr.	7	**2**	24-66
12.	Victoria **III** Jelcz-Lask.	7	**0**	7-70
8.kolejka (13 grudnia, 10.00): **ROKITA** - MOSiR **III**.				

PIŁKA NOŻNA 2.edycja **FUTURE CUP '2025**

POD PATRONATEM BURMISTRZA GMINY WOŁÓW **DARIUSZA CHMURY**

FUTBOLOWA PRZYSZŁOŚĆ

Przy okazji każdego kompromitującego występu naszej reprezentacji pojawia się pytanie: co zrobić, aby polski futbol mógł rywalizować się jak równy z równym z najlepszymi drużynami świata? Odpowiedzi pojawia się zawsze sporo i większość z nich wydaje się nawet sensowna - trudno więc zrozumieć, dlaczego ciągle nie potrafimy *doszlusować* do najlepszych, gdyż nieustannie wspominany ćwierćfinał z EURO '2016 jednak nie był jakimś oszałamiającym sukcesem. Bez wątpienia jedną z dróg, która prowadzi do wyjścia z ogólnego marazmu na tym sportowym polu jest szkolenie młodzieży, a jak wyglądają jego efekty wśród najmłodszych adeptów futbolowego rzemiosła piłkarscy kibice mogli przekonać się w ostatni listopadowy weekend, kiedy to na parkiecie wołowskiej hali rozegraną 2.edycję turnieju FUTURE CUP. W **4** kategoriach wiekowych o efektowne puchary oprócz gospodarzy, czyli wołowskiej Future Academy zmagały się zespoły z Kochlic, Malczyc, Lubiąża, Trzebnicy, Brzegu Dolnego oraz Obornik Śl., a stworzone przez młodych zawodników sportowe spektakle z całą pewnością na długo zostaną w pamięci tym, którzy mieli przyjemność ich obserwacji.

Oczywiście w listopadowych rozgrywkach sam rezultat był sprawą drugorzędną, ale przecież każda drużyna wychodzi na boisko nie tylko po futbolowe doświadczenia, ale również po korzystny wynik, w walkę o który już na tym etapie przygody z piłką wielu młodych graczy angażuje naprawdę *całych* siebie. W każdej z grup mogliśmy więc podziwiać ambicję i upór w dążeniu do upragnionego celu wszystkich młodych piłkarzy, a wśród rozpoczynających 2-dniową futbolową zabawę najmłodszych uczestników rozgrywki (rocznik **2019**) każdy zespół miał wielki apetyt na pierwsze piłkarskie triumfy, co wyraźnie widać było po zaangażowaniu młodych graczy w zaciętą walkę o każdą piłkę. Docenić oczywiście trzeba postawę wszystkich drużyn, a za swoją sobotnią grę wszystkie zespoły - czyli 2 składy gospodarzy, dolnobrzeskiego Rokity oraz Talentu Trzebnica zasłużyły na 1.lokatę - i przyjmijmy, że właśnie tak zakończył się turniej w najmłodszej grupie wiekowej.

Przyglądając się zmaganiom już nieco starszych pasjonatów futbolu (rocznik **2016**) można już było dostrzec znacznie szerszy *wachlarz* piłkarskich zagrań oraz nawet pewien taktyczny *sznyt*. Pamiętać jednak trzeba, że to ciągle początek sportowej przygody, więc trudno jeszcze stwierdzić, co tak naprawdę drzemie w nogach poszczególnych uczestników turnieju. Sportowa zabawa rozpoczęła się od *braterskiego* starcia zespołów Wołów Future Academy, ale ostatecznie w tej kategorii najwięcej braw za zdobyte gole zebrała piłkarska młodzież z Boru Oborniki Śl. (**14** bramek), ale nieco więcej rankingowych punktów w swoim turniejowym *worku* zebrali ich rówieśnicy z trzebnickiego Talentu.

W niedzielę na parkiecie wołowskiej hali piłkarski popis dali natomiast młodzi piłkarze Iskry Kochlice (rocznik **2018**). Ich rówieśnicy z zespołu gospodarzy, a także futbolowych składów z Lubiąża i Malczyc, mogli rywalizować z kolegami, którym bez wątpienia udało się już *wskoczyć* stopień wyżej na *schodach* do fascynującej sportowej przygody i mogli zobaczyć, czego można nauczyć się, jeśli tylko solidnie pracuje się na treningach. *Iskierki* nie tylko nie przegrały meczu, ale również okazały się niezwykle skuteczne w ofensywie (**30** goli w **6** meczach) i na przedpolu własnej bramki (**1** gol stracony).

Na zakończenie trzeba jeszcze wspomnieć o przebiegu turnieju w ostatniej z grup - czyli roczniku **2017**. Do samego końca o najlepszy wynik spośród konkurentów w stawce **6** zespołów walczyły dwie ekipy gospodarzy. Drużyna ze zdjęcia poniżej ostatecznie musiała ustąpić pola swoim rówieśnikom z dolnobrzeskiej AP, ale o przydziale miejsc na podium decydował tylko bilans bramek. Na słowa uznania zasłużyli też gracze z 2.składy WFA, którzy uzupełnili turniejowe podium.

Listopadowy turniej zapisał się już w historii piłki nożnej w naszym mieście i cieszyć się należy, że również w pamięci uczestników tej udanej imprezy. Mając nadzieję, że zostanie w niej na długo liczymy jednocześnie, że szybko ustąpi pola zwycięstwom znacznie większego *kalibru*, czego serdecznie życzymy wszystkim uczestnikom listopadowej rywalizacji.

eprasa.pl 4cdec29506

USŁUGI

Bardzo skuteczne czyszczenie dywanów i kanap tel. 789588802

Potrawy świąteczne - Boxy- Na zamówienie. Wołów-Lubin również z dowozem do domów. tel. 696153943

Catering Sylwestrowo-Noworoczny na terenie Wołowa i Lubina, również z dostawą do domu tel. 797796399

NIERUCHOMOŚCI

SPRZEDAM

Sprzedam grunty rolne klasy 4, o areale 1,92 h w Starym Wołowie tel. 696077207

WYNAJMĘ

Wynajmę w Brzeg Dolnym przy ul. Wyspiańskiego 10 mieszkania 2 pokojowe, na 3 piętrze, 38,1 m2. Kuchnia umeblowana i wyposażona w sprzęt AGD, łazienka wyposażona. Do mieszkania przydzielona jest piwnica. Przed blokiem duży parking. Proszę o kontakt po 17.00, email. mucer@wp.pl ; tel. 608301149

MOTORYZACJA

SPRZEDAM

Sprzedam przyczepę 5-tonową , zarejestrowana tel. 713895587

Samochód Ford Mondeo rok 2015, benzyna + gaz, przebieg 170 tys, tel. 602635684

Sprzedam kompletne koła zimowe Dębica 175/70/14, po jednym sezonie użytkowania. Cena 480zl. Tel: 609238002

Jak zamówić ogłoszenia drobne
na stronie www.kuriergmin.pl/ogłoszenia-drobne/
pocztą: "Kurier Gmin" 56-100 Wołów ul. Zwycięstwa 15
wyślij sms-em: pod numer 79567 koszt 9 zł + Vat zaznaczając od OKG (spacja)treść ogłoszenia
e-mailem: sekretariat@kuriergmin.pl lub osobiście
Numer konta: Bank MBANK 83 1140 2004 0000 3902 4474 9895 / 71 319 79 18

KUPIĘ

Kupię auto do 800 zł, 604317276.

Kupię ciągniki, przyczepy i maszyny rolnicze 602811423 lub 535135507

RÓŻNE

KUPIĘ

Kupię monety, zegarki, srebro, odznaczenia. 725332771

Kupie butle tlenowe tel. 695640538

ODDAM

oddam za darmo biurko pod komputer. Stan bardzo dobry tel. 504342122

POMOC

• Grupa Anonimowych Alkoholików, Wołów pl. Szkolny 2, grupa Tolerancja- niedziela godz. 17:00,grupa Sami Swoi wtorek godz.17:00 Ścinawa ul. Zgody 12 (salka katechetyczna), piątek godz. 17.00, tel. zaufania 71 321 21 24 od godz. 16:00.

• Pomoc weterynaryjna, tel. 071 319 03 78; 0606 46 97 97.

• Punkt Wspierania Rodzin, Rynek 18, Brzeg Dolny, GOSP. p. nr 2, wtorek 17.00–19.00, tel. 071 319 56 62, w. 19.

• Psycholog, Rynek 18, Brzeg Dolny, GOSP. p. nr 2, poniedziałek – piątek 16.00–20.00, tel. 071 319 56 62, w. 19.

• Poradnia Problemów Uzależnień, pon., wt. 7.30–13.30, śr., czw. 7.30–17.30, tel. 071 319 56 62.

• Gminna Komisja Rozwiązywania Problemów Alkoholowych w Wołowie podejmuje czynności zmierzające do orzeczenia o zastosowaniu wobec osoby uzależnionej od alkoholu obowiązku poddania się leczeniu w zakładzie lecznictwa odwykowego. Komisja prowadzi w/w czynności wyłącznie wobec osób zameldowanych bądź mieszkających na terenie Gminy Wołów. Punkt konsultacyjny GKRPA mieści się w Wołowie przy pl. Szkolnym nr 2, tel 71 389 14 95, e-mail gkrpawolow@op.pl. W punkcie konsultacyjnym GKRPA pełnią dyżury specjaliści - w poniedziałki w godz. 16.00 – 19.00 oraz w czwartki w godz. 15.00 - 18.00 do dyspozycji mieszkańców pozostaje psycholog, natomiast w środy w godz. 16.00 - 19.00 konsultant ds. uzależnień. W niedziele o godzinie 17.00 odbywają się spotkania grup AA.

• Powiatowa Stacja Sanitarno-Epidemiologiczna w Wołowie, kontakt 071 389 28 56, po godzinach urzędowania oraz w dni wolne od pracy, telefon dyżurny – 0604 208 816.

• Poradnia Psychologiczno-Pedagogiczna w Brzegu Dolnym, ul. 1 Maja 1A, I piętro (dawny internat ZSZ), tel. 071 319 99 94, proponuje dzieciom, młodzieży, rodzicom i nauczycielom szeroką ofertę psychologiczną, pedagogiczną i logopedyczną, m.in. w zakresie: diagnozy, terapii, profilaktyki, poradnictwa, planowania kariery zawodowej. Wizyty BEZPŁATNE. Czynne od poniedziałku do piątku w godz. 8.00–15.00.

Grupa Anonimowych Narkomanów Grupa „Warriors", spotkania w niedzielę od 16:00 do 18:00 w 2. niedzielę miesiąca, miting otwarty, Brzeg Dolny, ul. Zwycięstwa 5 (wejście po prawej stronie) tel. kontaktowy 790491700.

Starosta Wołowski
pl. Piastowski 2, 56-100 Wołów,
tel. (71) 380 59 01, faks (71) 380 59 00,
e-mail: starostwo@powiatwolowski.pl,
www.powiatwolowski.pl

Starosta Wołowski

działając na podstawie art. 35 ust. 1 i 2 ustawy z dnia 21 sierpnia 1997 r. o gospodarce nieruchomościami (Dz. U. z 2024 r. poz. 1145, z późn. zm.) - informuje, że na tablicy ogłoszeń w siedzibie Starostwa Powiatowego w Wołowie, pl. Piastowski 2, 56-100 Wołów, został wywieszony wykaz dot. nieruchomości gruntowej zabudowanej przeznaczonej do zbycia w drodze bezprzetargowej na rzecz użytkownika wieczystego, oznaczonej ewidencyjnie jako działki gruntu nr: 133/3, o pow. 5,7227 ha, 134, o pow. 1,4899 ha, 143, o pow. 0,2428 ha, 144, o pow. 1,2937 ha, położone w obrębie ewidencyjnym Iwno, gm. Wińsko, stanowiące własność Skarbu Państwa. Powyższy wykaz został także podany do publicznej wiadomości na stronie internetowej http://bip.powiatwolowski.pl/ oraz został przekazany Wojewodzie Dolnośląskiemu, w celu jego zamieszczenia na stronie podmiotowej Wojewody w Biuletynie Informacji Publicznej przez okres 21 dni.

STAROSTA WOŁOWSKI
Jan Janas

Ogłoszenie płatne

REKLAMA

Gabinet Weterynaryjny „EUROVET"
www.eurovet.com.pl
Oferujemy:
- badanie laboratoryjne krwi i moczu (na miejscu),
- lecznictwo i profilaktyka,
- chirurgia,
- okulistyka i stomatologia,
- USG,
- zwierzęta egzotyczne i ptaki,
- czipowanie i paszporty,
- strzyżenie i zabiegi kosmetyczne.

Wojciech Poral, specjalista chirurg, 696 302 170
Krzysztof Franas, 696 027 476
Wołów, ul. Poznańska 2
pon. - pt. 8:00-18:00
sob. 9:00-14:00
tel. 71/389 42 64
REKLAMA

REKLAMA

eprasa.pl 4cdec29506

BURMISTRZ GMINY WOŁÓW

informuje, że na stronach internetowych Urzędu Miejskiego w Wołowie www.wolow.pl oraz www.bip.wolow.pl zamieszczono wykazy nieruchomości przeznaczonej do dzierżawy

Miejscowość	Nr działki, powierzchnia	Opis nieruchomości, cel dzierżawy	Termin wywieszenia wykazu od:
Lubiąż	Działka nr 1088/8 o pow. 4,6344ha	Cz. dz. o pow. 0,7000ha – cele rolnicze	04.12.2025r.
Lubiąż	Działka nr 1088/8 o pow. 4,6344ha	Cz. dz. o pow. 0,1050ha - staw	04.12.2025r.
Krzydlina Wielka	Działka nr 630 AM1 o pow. 0,8585ha	Działka nr 630 AM1 o pow. 0,8585ha – cele rolnicze	04.12.2025r.
Wołów	Działka nr 4 AM11 o pow. 1,9836ha	Cz. dz. o pow. 0,5000ha – cele rolnicze	04.12.2025r.
Wołów	Działka nr 45/13 AM40 o pow. 0,0424ha	Cz. dz. o pow. 15m^2 – pod garaż blaszany	05.12.2025r.
Łazarzowice	Działka nr 60/2 AM1 o pow. 1,4833ha	Cz. dz. o pow. 0,9200ha – cele rolnicze	05.12.2025r.
Wołów	Działka nr 33 AM21 o pow. 0,0265ha	Cz. dz. o pow. 0,0245ha – cele rolnicze	05.12.2025r.
Wołów	Działka nr 33 AM21 o pow. 0,0265ha	Cz. dz. o pow. 20m^2 – teren pod garażem	05.12.2025r.
Tarchalice	Działka nr 187/2 AM1 o pow. 0,0500ha	Działka nr 187/2 AM1 o pow. 0,0500ha - cele rolnicze	05.12.2025r.
Wołów	Działka nr 1/66 AM21 o pow. 5,3988ha	Cz. dz. o pow. 0,3700ha – cele rolnicze	05.12.2025r.
Wołów	Działka nr 58/3 AM34 o pow. 0,1602ha	Cz. dz. o pow. 0,0084ha – cele rolnicze	05.12.2025r.
Wołów	Działka nr 27/2 AM17 o pow. 0,0553ha	Cz. dz. o pow. 0,0518ha – cele rolnicze	05.12.2025r.
Wołów	Działka nr 45/13 AM40 o pow. 0,0424ha	Cz. dz. o pow. 15m^2 – pod garaż blaszany	05.12.2025r.
Wołów	Działka nr 45/13 AM40 o pow. 0,0424ha	Cz. dz. o pow. 15m^2 – pod garaż blaszany	05.12.2025r.
Wołów	Dz. nr 15/30 AM 34 o pow. 0,6911ha	Cz. dz . o pow. 16m^2-pod komórkę gospodarczą	08.12.2025r.
Wołów	Dz. nr 15/30 AM 34 o pow. 0,6911ha	Cz. dz . o pow. 7,2m^2-pod komórkę gospodarczą	08.12.2025r.
Wołów	Dz. nr 15/30 AM 34 o pow. 0,6911ha	Cz. dz . o pow. 14,4m^2-pod komórkę gospodarczą	08.12.2025r.
Wołów	Dz. nr 15/30 AM 34 o pow. 0,6911ha	Cz. dz . o pow. 31,5m^2-pod komórkę gospodarczą	08.12.2025r.
Wołów	Dz. nr 15/30 AM 34 o pow. 0,6911ha	Cz. dz . o pow. 11,6m^2-pod garaż	08.12.2025r.
Wołów	Działka nr 45/13 AM 40 o pow. 0,0424ha	Cz. dz . o pow. 15m^2-pod garaż	08.12.2025r.
Wołów	Dz. nr 27/2 AM 17 o pow. 0,0553 ha	Cz. dz . o pow. 35m^2-pod garaż	08.12.2025r.
Wołów	Działka nr 45/13 AM 40 o pow. 0,0424ha	Cz. dz . o pow. 15m^2-pod garaż	08.12.2025r.

Wykazy zostały wywieszone na okres 21 dni na tablicy ogłoszeń Urzędu Miejskiego w Wołowie (Rynek 34). Szczegółowe informacje można uzyskać w Wydziale Geodezji i Gospodarki Nieruchomościami – tel.71/ 319 13 45, 71/319 13 16.

Ogłoszenie płatne

BURMISTRZ GMINY WOŁÓW

informuje, że na stronach internetowych Urzędu Miejskiego w Wołowie www.wolow.pl oraz www.bip.wolow.pl zamieszczono wykazy nieruchomości przeznaczonych do zbycia:

Położenie nieruchomości	Opis, przeznaczenie	Tryb zbycia	Termin na składanie wniosków przez osoby mające pierwszeństwo w nabyciu
Lubiąż ul. Księcia Bolesława Wysokiego 24/6	Działka nr 276/27 AM-1 o powierzchni 0,0907 ha lokal mieszkalny nr 6	Bezprzetargowo na rzecz najemcy	23.01.2026
Lubiąż ul. Księcia Bolesława Wysokiego 11D/1	Działka nr 1195 o powierzchni 0,4042 ha lokal mieszkalny nr 1	Bezprzetargowo na rzecz najemcy	16.01.2026

Wykaz został wywieszony na okres 21 dni na tablicy ogłoszeń Urzędu Miejskiego w Wołowie (Rynek nr 34) w przybudówce B Ratusza. Szczegółowe informacje można uzyskać w Wydziale Geodezji i Gospodarki Nieruchomościami, tel. 71 319 13 15, 71 319 13 14.

Ogłoszenie płatne

BURMISTRZ GMINY WOŁÓW

informuje, że na stronach internetowych Urzędu Miejskiego w Wołowie www.wolow.pl oraz www.bip.wolow.pl zamieszczono wykazy nieruchomości przeznaczonych do zbycia:

Położenie nieruchomości	Opis, przeznaczenie	Tryb zbycia	Termin na składanie wniosków przez osoby mające pierwszeństwo w nabyciu
Ul. Trzebnicka 25 Wołów	Działka nr 24/2 AM-36 o pow. 0,2810 ha lokal mieszkalny nr 16	Bezprzetargowo na rzecz najemcy	16.01.2026
Al. Obrońców Lwowa 16 Wołów	Działka nr 23 AM-34 lokal mieszkalny nr 5	Bezprzetargowo na rzecz najemcy	09.01.2026

Wykaz został wywieszony na okres 21 dni na tablicy ogłoszeń Urzędu Miejskiego w Wołowie (Rynek nr 34) w przybudówce B Ratusza. Szczegółowe informacje można uzyskać w Wydziale Geodezji i Gospodarki Nieruchomościami, tel. 71 319 13 15, 71 319 13 14.

Ogłoszenie płatne

BURMISTRZ GMINY WOŁÓW

podaje do publicznej wiadomości
Wyciąg z ogłoszenia o III ustnym przetargu nieograniczonym na sprzedaż nieruchomości w Pełczyn

Przedmiotem przetargu jest sprzedaż niezabudowanej działki nr 234/4 o pow. 0,1399 ha położonej w Pełczynie. Księga Wieczysta nr WR1L/00024191/0.

W Miejscowym Planie Zagospodarowania Przestrzennego nieruchomość jest oznaczona symbolem **MNR/21** – teren zabudowy zagrodowej i mieszkaniowej jednorodzinnej, w strefie „B" ochrony konserwatorskiej tożsamej z obszarem ruralistycznym ujętym w wykazie zabytków ponadto część działki leży w strefie „A" ścisłej ochrony konserwatorskiej. Forma zbycia – przeniesienie prawa własności.

Cena wywoławcza – 72.000,00 zł

Do ceny wylicytowanej w przetargu zostanie doliczony podatek VAT w wysokości 23% .

Wadium – 7.200,00 zł

Postąpienie nie może wynosić mniej niż 1% ceny wywoławczej z zaokrągleniem w górę do pełnych dziesiątek złotych.

Przetarg na sprzedaż ww. nieruchomości odbędzie się **21.01.2026 r. o godz. 11.15** w siedzibie Urzędu Miejskiego w Wołowie (Rynek 34, sala sesyjna).

Ogłoszenie o przetargu zostało wywieszone na tablicach ogłoszeń Urzędu Miejskiego w Wołowie w holu Ratusza i w przybudówce B a także opublikowane na stronach internetowych Urzędu Miejskiego www.bip.wolow.pl i www.wolow.pl.

Szczegółowe informacje można uzyskać w Wydziale Geodezji i Gospodarki Nieruchomościami – telefonicznie pod numerami 71/ 319 13 24, 71/ 319 13 15.

Ogłoszenie płatne

eprasa.pl 4cdec29506

NA ZDROWIE NA ZDROWIE

Czujka, która ratuje życie. Wołowscy strażacy przypominają o bezpieczeństwie w sezonie grzewczym

Strażacy z Komendy Powiatowej Państwowej Straży Pożarnej w Wołowie od wielu miesięcy prowadzą działania edukacyjne, wizytują instytucje, szkoły i spotykają się z mieszkańcami, zwracając uwagę na konieczność montowania czujek tlenku węgla i dymu w domach jednorodzinnych oraz mieszkaniach. To nie jest już tylko profilaktyka – to inwestycja, która w naszym powiecie wielokrotnie decydowała o zdrowiu, a nawet życiu mieszkańców. Strażacy podkreślają, że lokalne interwencje pokazują, jak zgubne potrafią być zaniedbania w sezonie grzewczym i jak szybko niewidoczny czad wypełnia dom, dając praktycznie zerowe szanse na samodzielną reakcję.

W tym roku temat bezpieczeństwa nabiera dodatkowego znaczenia. W życie mają wejść przepisy, które wprowadzają stopniowy obowiązek wyposażenia mieszkań w autonomiczne czujki dymu i czadu. Oznacza to, że w najbliższych latach takie urządzenia staną się standardowym wyposażeniem polskich domów, podobnie jak gaśnice czy instalacje elektryczne spełniające normy bezpieczeństwa. Strażacy z Wołowa podkreślają, że to krok w dobrym kierunku: każdy z nich był na akcjach, w których czujka mogła zapobiec tragedii.

Rośnie liczba pożarów i interwencji związanych z tlenkiem węgla

Według najnowszych danych Komendy Wojewódzkiej PSP we Wrocławiu, tylko od 1 października do 21 listopada 2025 r. w Polsce doszło do 3 545 pożarów w budynkach mieszkalnych. W ich wyniku 279 osób zostało rannych, a 52 zginęły. To bilans, który w pierwszych tygodniach sezonu grzewczego pokazuje skalę zagrożenia.

W tym samym czasie strażacy interweniowali 546 razy z powodu emisji tlenku węgla – niewidocznego, bezwonnego gazu, którego nie da się wykryć bez odpowiedniego urządzenia. Czad podtruł 201 osób, a 13 zmarło, często we własnych domach, w miejscach, które kojarzą się z bezpieczeństwem, a nie zagrożeniem.

Do tego dochodzi ponad tysiąc pożarów sadzy w przewodach kominowych, czyli efekt braku przeglądów i zaniedbanej instalacji wentylacyjnej.

Lokalne działania – lokalne zagrożenia

Choć statystyki przedstawiane są w skali kraju, ich odzwierciedlenie widać również w powiecie wołowskim. Na interwencje wyjeżdżają zarówno strażacy z PSP w Wołowie, jak i jednostki OSP w gminach Wołów, Wińsko i Brzeg Dolny. Zimą najczęstszymi zgłoszeniami są właśnie podejrzenia zatrucia tlenkiem węgla, pożary sadzy w kominach oraz

Fot.KP PSP w Wołowie

problem z dogrzewaniem domów niesprawnymi urządzeniami.

Strażacy nie ukrywają, że część tych zdarzeń można byłoby wyeliminować, gdyby w domach znajdowały się czujki czadu oraz gdyby mieszkańcy regularnie wykonywali przeglądy kominiarskie. W wołowskiej komendzie powtarza się jedno zdanie: „czujka daje czas na reakcję, a czas ratuje życie".

Zmieniają się przepisy – czujki staną się obowiązkowe

Nowelizacja przepisów wprowadza konieczność montażu czujek w coraz szerszej grupie obiektów:

- od 30 czerwca 2026 r. – w obiektach hotelarskich i pomieszczeniach mieszkalnych użytkowanych w tym dniu,
- od 1 stycznia 2030 r. – w mieszkaniach użytkowanych 23 grudnia 2024 r.,
- w nowych budynkach – obowiązek montażu od momentu oddania obiektu do użytku.

W praktyce oznacza to, że w ciągu kilku lat czujki staną się obowiązkowe niemal we wszystkich domach i mieszkaniach. Dla mieszkańców powiatu wołowskiego to ostatni moment, by wyprzedzić przepisy i zamontować urządzenia już teraz – zanim kolejna zima przyniesie powtórkę ryzyka, o którym corocznie przypominają statystyki PSP.

Jak zadbać o bezpieczeństwo w sezonie grzewczym?

Strażacy zalecają: montaż czujki dymu na suficie, w korytarzu lub sypialniach, montaż czujki czadu w pobliżu źródła spalania, na wysokości wzroku, testowanie urządzeń raz w miesiącu, regu-

larne czyszczenie i reagowanie na sygnały o słabej baterii, wykonanie przeglądów instalacji kominiarskich, wentylacyjnych i gazowych, zapewnienie stałego dopływu powietrza.

Dlaczego piszemy o tym teraz?

Bo wraz z każdym spadkiem temperatury rośnie liczba interwencji straży pożarnej. Bo lokalne służby – zarówno PSP, jak i OSP – od lat apelują o rozwagę i profilaktykę. I wreszcie dlatego, że nowe przepisy wyznaczają kierunek, w którym bezpieczeństwo stanie się obowiązkiem, nie wyborem.

Warto więc, zanim nadejdą największe mrozy, zrobić przegląd instalacji, zamontować czujkę i potraktować te działania jako element codziennej troski o siebie i bliskich. **ziela**

KONSULTACJE UROLOGICZNE
dr nauk med. Patrik Forszt
Specjalista urolog, FEBU
Choroby nerek, pęcherza, prostaty, zaburzenia potencji, USG NA MIEJSCU
Przyjęcia w Wołowie co wtorek od godz. 15:30
www.forszt.pl
Gemini-med
Wołów, ul. Trzebnicka 20/4
rejestracja 71 3897990
REKLAMA

Zespół opieki domowej
Punkt Konsultacyjny w Rejonowej Przychodni w Wołowie, ul. Piłsudskiego 34, 56-100 Wołów, czynny we wtorek i piątek, godz. 9.00-14.00, pokój nr 115 I piętro, telefon: 728 228 192.
W ramach kontraktu z Narodowym Funduszem Zdrowia obejmujemy opieką paliatywno - hospicyjną pacjentów z następującymi schorzeniami:
• choroby nowotworowe,
• owrzodzenia odleżynowe,
• niewydolność oddechowa niesklasyfikowana gdzie indziej.
Zapewniamy bezpłatną:
• opiekę lekarską i pielęgniarską w domu chorego,
• leczenie bólu według najnowszych standardów i innych objawów towarzyszących chorobie nowotworowej,
• leczenie odleżyn,
• rehabilitację,
• wsparcie psychologiczne,
• żywienie dojelitowe dietą przemysłową,
• nieodpłatne wypożyczanie sprzętu medycznego.
REKLAMA

Wojciech Ugorski
specjalista radiolog
USG
Poniedziałek
Ścinawa, ul. Jagiełły 16
godz. 9:00 - 12:00
Wtorek
Brzeg Dolny,
Aleje Jerozolimskie 28
godz. 15:30 - 19:00
Piątek
Wołów,
ul. Piłsudskiego 34
godz. 15:30 - 19:00
600 069 413
REKLAMA

STOMATOLOG
• Stomatologia dla Rodziny
Kompleksowe leczenie stomatologiczne, nowoczesne materiały, radiowizjografia, RTG, chirurgia, protetyka.
Oborniki Śl., ul. Łokietka 22
Rejestracja: 71 310 26 12

UROLOG, CHIRURG
• Aleksander Biały
Prywatny Gabinet Urologiczny, USG.
środa 16:00-18:00
(08.10; 22.10.2025)
www.dobry-urolog.pl
Wołów ul. Piłsudskiego 34,
Rejestracja: 71 777 60 30

OKULISTA
Sebastian Floryn
zastępca ordynatora Oddziału Okulistycznego Szpitala Wojskowego we Wrocławiu
dobór okularów, diagnostyka, leczenie zaćmy, jaskry i chorób siatkówki
gabinet: Brzeg Dolny
ul. Kopernika 1
rejestracja tel. 730 10 10 60
REKLAMA

eprasa.pl 4cdec29506

Gra terenowa „Obywatel”

To kolejne działanie realizowane przez Stowarzyszenie „Razem dla Rozwoju”. Wspólnie z ekspertem od gier, nasza ekipa stworzyła autorską grę terenową, w czasie której młodzież zdobywa kompetencje obywatelskie i umiejętność społeczne przydatne w dorosłości. Gra jest dostępna dla wszystkich nieodpłatnie, wystarczy się z nami skontaktować. Pierwszymi testerami była młodzież biorąca udział w projekcie. Uczestnicy byli bardzo zadowoleni i z dużym zaangażowaniem realizowali zadania. Działanie sfinansowane z Ministerstwa Edukacji Narodowej w ramach Młodzi Obywatele. **inf**

Ministerstwo Edukacji Narodowej

Gabinet zabiegowy przeniesiony

Fot. PCM Wołów

Powiatowe Centrum Medyczne w Wołowie poinformowało o czasowych zmianach w funkcjonowaniu przychodni w Brzegu Dolnym. Utrudnienia mają związek z trwającymi pracami modernizacyjnymi, które obejmują część pomieszczeń placówki.

W ramach reorganizacji gabinet zabiegowy został przeniesiony na pierwsze piętro, do pomieszczenia nr 103. Z kolei badania spirometryczne wykonywane są obecnie w gabinecie nr 105.

Jak podkreśla PCM, zmiany mają charakter tymczasowy i wynikają bezpośrednio z prowadzonych prac remontowych. Dyrekcja dziękuje pacjentom za cierpliwość i wyrozumiałość w okresie przejściowym.

Modernizacja przychodni w Brzegu Dolnym ma poprawić komfort zarówno pacjentów, jak i pracowników, a także dostosować obiekt do aktualnych standardów medycznych. **inf**

BURMISTRZ GMINY WOŁÓW

podaje do publicznej wiadomości

Wyciąg z ogłoszenia o II ustnym przetargu nieograniczonym na sprzedaż lokalu mieszkalnego położonego w Lubiążu

Przedmiotem przetargu jest lokal mieszkalny nr 4 o pow. 28 m² położony na poddaszu budynku mieszkalnego wielorodzinnego składający się z jednego pokoju, znajdujący się na działce nr 211/1 AM 1 o pow. 800 m². Księga Wieczysta nr WR1L/00024893/1.
Do lokalu przynależy pomieszczenie gospodarcze o pow. 3,30 m2.
Z lokalem związany jest udział w częściach wspólnych nieruchomości – 1268/10000.
Lokal mieszkalny nie jest przedmiotem najmu.
W Miejscowym Planie Zagospodarowania Przestrzennego nieruchomość położona jest w obszarze oznaczonym symbolami: MNR/20 – tereny zabudowy zagrodowej i mieszkaniowej jednorodzinnej, w strefie „B” ochrony konserwatorskiej tożsamej z obszarem ruralistycznym ujętym w wykazie zabytków, w strefie „K” ochrony krajobrazu kulturowego, w strefie ochrony konserwatorskiej zabytków archeologicznych.
Nieruchomość jest wolna od obciążeń i ograniczeń na rzecz osób trzecich i nie jest przedmiotem zobowiązań.
Forma zbycia – przeniesienie prawa własności.
CENA WYWOŁAWCZA – 47.500,00 zł.
Na podstawie art. 43 ust.1 pkt 10 ustawy o podatku od towarów i usług, dostawa budynków, budowli lub ich części zwolniona jest z opodatkowania podatkiem VAT.
WADIUM –4.750,00 zł.
Postąpienie nie może wynosić mniej niż 1% ceny wywoławczej z zaokrągleniem w górę do pełnych dziesiątek złotych
Przetarg na sprzedaż ww. nieruchomości odbędzie się 20.01.2026r. o godz. 12.00. w siedzibie Urzędu Miejskiego w Wołowie (Rynek 34, sala sesyjna).
Wadium musi zostać wniesione do **14.01.2026r.** w pieniądzu, gotówką lub przelewem, na konto Gminy Wołów: Bank Spółdzielczy w Żmigrodzie nr 98 9598 0007 0200 2013 2002 0004. Za datę wpłaty wadium uznaje się dzień obciążenia rachunku bankowego Gminy Wołów wpłaconą kwotą. W tytule wpłaty wadium musi być wskazany również numer działki, której wadium dotyczy.
Ogłoszenie o przetargu zostało wywieszone na tablicach ogłoszeń Urzędu Miejskiego w Wołowie w holu Ratusza i w przybudówce B a także opublikowane na stronach internetowych Urzędu Miejskiegowww.bip.wolow.pl i www.wolow.pl.
Szczegółowe informacje można uzyskać w Wydziale Geodezji i Gospodarki Nieruchomościami telefonicznie pod numerami tel. 71 319 13 15, 71 319 13 14.
Ogłoszenie płatne

BURMISTRZ GMINY WOŁÓW

podaje do publicznej wiadomości

Wyciąg z ogłoszenia o I ustnym przetargu nieograniczonym na sprzedaż lokalu mieszkalnego położonego w Pełczynie 26

Przedmiotem przetargu jest lokal mieszkalny nr 2 o pow. 61,25 m2 położony na pierwszym piętrze budynku mieszkalnego składający się z : 2 pokoi, kuchni i WC znajdującego się na działce nr 522/2 o pow. 0,1606 ha. Księga wieczysta nr WR1L/00024198/9.
Z lokalem związany jest udział w częściach wspólnych nieruchomości – 4577/10000.
Do lokalu przynależy komórka gospodarcza o pow. 20,50 m², znajdująca się w budynku gospodarczym na działce nr 522/2 w Pełczynie
Lokal mieszkalny nie jest przedmiotem najmu.
W Miejscowym Planie Zagospodarowania Przestrzennego nieruchomość położona jest w obszarze oznaczonym symbolami: MNR/29 – tereny zabudowy zagrodowej i mieszkaniowej jednorodzinnej, w strefie ochrony konserwatorskiej zabytków archeologicznych, w strefie „B” ochrony konserwatorskiej tożsamej z obszarem ruralistycznym ujętym w wykazie zabytków, w strefie „A” ścisłej ochrony konserwatorskiej.
Nieruchomość jest wolna od obciążeń i ograniczeń na rzecz osób trzecich i nie jest przedmiotem zobowiązań.
Forma zbycia – przeniesienie prawa własności.
CENA WYWOŁAWCZA – 140.000,00 zł.
Na podstawie art. 43 ust.1 pkt 10 ustawy o podatku od towarów i usług, dostawa budynków, budowli lub ich części zwolniona jest z opodatkowania podatkiem VAT. **WADIUM –14.000,00 zł.**
Postąpienie nie może wynosić mniej niż 1% ceny wywoławczej z zaokrągleniem w górę do pełnych dziesiątek złotych
Przetarg na sprzedaż ww. nieruchomości odbędzie się 13.01.2026r. o godz. 12.00. w siedzibie Urzędu Miejskiego w Wołowie (Rynek 34, sala sesyjna).
Wadium musi zostać wniesione do **07.01.2026r.** w pieniądzu, gotówką lub przelewem, na konto Gminy Wołów: Bank Spółdzielczy w Żmigrodzie nr 98 9598 0007 0200 2013 2002 0004. Za datę wpłaty wadium uznaje się dzień obciążenia rachunku bankowego Gminy Wołów wpłaconą kwotą. W tytule wpłaty wadium musi być wskazany również numer działki, której wadium dotyczy.
Ogłoszenie o przetargu zostało wywieszone na tablicach ogłoszeń Urzędu Miejskiego w Wołowie w holu Ratusza i w przybudówce B a także opublikowane na stronach internetowych Urzędu Miejskiegowww.bip.wolow.pl i www.wolow.pl.
Szczegółowe informacje można uzyskać w Wydziale Geodezji i Gospodarki Nieruchomościami telefonicznie pod numerami tel. 71 319 13 15, 71 319 13 14.
Ogłoszenie płatne

KURIER GMIN
TYGODNIK • WYDAJE „Agencja Reklamowo-Medialna ART” Marta Ringart Orłowska, redakcja: Marta Ringart-Orłowska (redaktor naczelna), Katarzyna Dolata (administracja, reklama, marketing), Dariusz Judziński (dziennikarz sportowy), Dagmara Zielińska (dziennikarz), Katarzyna Kijakowska (dziennikarz), Kalina Tabor (dziennikarz), kolportaż: Stanisław Bednarz, Beata Wichman. Współpracownicy: Piotr Mikosz. Redakcja i biuro ogłoszeń: Wołów, ul. Zwycięstwa 15 – czynne od poniedziałku do piątku 8.00-16.00, tel. 071/ 319 79 18; • Skład własny • Druk: ZPR Media Film &TV S.A. • Redakcja nie odpowiada za treść ogłoszeń, reklam i życzeń. Zastrzega sobie prawo zmiany tytułów, skracania i adiustacji tekstów • Wzory reklam chronione są prawem autorskim • Materiałów niezamówionych nie zwracamy • Nasz adres poczty elektronicznej: sekretariat@kuriergmin.pl; reklama@kuriergmin.pl Nakład do 3000 sztuk. Tygodnik Kurier Gmin należy do Stowarzyszenia Gazet Lokalnych (SGL) i Stowarzyszenia Dolnośląskie Media Lokalne (SDML). Portal: www.kuriergmin.pl

eprasa.pl 4cdec29506

Na miejski bilet w pociągu KD. Współpraca Samorządu Dolnego Śląska i Wrocławia z przewoźnikami na kolejne pięć lat

Mieszkańcy Wrocławia i posiadacze biletów miejskich przez kolejne pięć lat będą mogli korzystać z pociągów Kolei Dolnośląskich na podstawie biletów MPK. Kolejna umowa za blisko ćwierć miliarda złotych sprawia, że do końca 2030 roku będziemy mogli jeździć pociągami regionalnymi we Wrocławiu korzystając z niektórych biletów MPK.

Honorowanie biletów miejskich w pociągach w obszarze miasta Wrocławia zostało zawarte w sierpniu 2024 roku i obejmowało 31 stacji i przystanków z nazwą Wrocław oraz Iwiny. Nowa umowa, w ramach której Urząd Miejski Wrocławia przekaże przewoźnikom regionalnym blisko ćwierć miliarda złotych, będzie obowiązywać do końca 2030 roku.

Kontynuacja strategicznej współpracy

Koleje Dolnośląskie codziennie uruchamiają ponad 500 pociągów. Większość z nich jedzie w relacjach z lub do Wrocławia. Chętnie korzystają z nich mieszkańcy stolicy Dolnego Śląska, bo w kilkanaście minut mogą wydostać się z centrum Wrocławia do nawet najdalszych osiedli. Dla przykładu: czas przejazdu pociągu z Wrocławia Głównego do Wrocławia Leśnicy zajmuje raptem 12 do 15 minut.

– *URBANCARD w pociągach Kolei Dolnośląskich to wygoda i ułatwienie w codziennej komunikacji dla mieszkańców Wrocławia. Zintegrowanie kolejowego systemu biletowego z wrocławską URBANCARD to rezultat bardzo dobrej współpracy samorządu województwa i samorządu Wrocławia. Rozwój zrównoważonego i dostępnego transportu publicznego jest naszym wspólnym celem* – mówi **Paweł Gancarz, Marszałek Województwa Dolnośląskiego**.

Pociągi jeżdżą na zlecenie Urzędu Marszałkowskiego, ale swoją cegiełkę do ich uruchomienia, właśnie w ramach zawartej umowy, dokłada też miasto Wrocław.

– *Około 241,7 mln zł – tyle wynosi szacunkowa wartość nowej, pięcioletniej umowy (2026–2030) na honorowanie URBANCARD w pociągach Kolei Dolnośląskich i Polregio. To oznacza średnio 48,3 mln zł rocznie, które Wrocław przeznaczy na umożliwienie mieszkańcom korzystania z kolei w ramach biletów miejskich. Kontynuacja honorowania URBANCARD w pociągach to decyzja poprawiająca mobilność tysięcy mieszkańców* – mówi **Jacek Sutryk, prezydent Wrocławia**.

Najpopularniejsze kierunki koleją po Wrocławiu to nie tylko Leśnica, ale też osiedla takie, jak Psie Pole (nawet w 17 minut do Wrocławia Głównego), Pracze (13 minut) czy Wojnów (27 minut). Z żadnego z tych osiedli nie ma możliwości przymierzenia tego dystansu w tak atrakcyjnym czasie.

– *Żaden inny środek transportu nie zapewni tak szybkiego przemieszczania się po Wrocławiu. Blisko 300 pociągów dziennie, które kursują po Wrocławiu przekłada się na setki kilometrów mniejsze korki na ulicach stolicy naszego województwa* – mówi **Michał Rado, Wicemarszałek Województwa Dolnośląskiego.**

Za 67 zł miesięcznie — cały Wrocław stoi otworem

Miasto Wrocław ma w swojej ofercie, dla osób płacących podatki w stolicy Dolnego Śląska, bilet roczny na wszystkie linie — w tym na pociągi regionalne w granicach miasta — w cenie 800 zł. Oznacza to, że za mniej, niż 67 zł miesięcznie możemy podróżować po mieście komunikacją miejską bez limitu.

Aby skorzystać z tej usługi, należy zamówić URBANCARD. Sama karta stała się wręcz synonimem miejskiej oferty biletowej w wydaniu dłuższym niż 24-godzinnym.

– *To ważna i dobra decyzja dla mieszkańców. Wrocławianie oczekują prostych i wygodnych rozwiązań – i właśnie to im zapewniamy. Dzięki porozumieniu z Kolejami Dolnośląskimi i Polregio nadal będą mogli przemieszczać się po mieście pociągami na swoich biletach miejskich. To realna oszczędność czasu i pieniędzy, z której korzystają tysiące pasażerów* – podkreśla **Renata Granowska, wiceprezydent Wrocławia**.

To właśnie za 800 zł rocznie możemy wsiadać do pociągów Kolei Dolnośląskich na 31 stacjach kolejowych we Wrocławiu i na Iwinach (obok osiedla Jagodno) i poruszać się w obrębie miasta. Innymi biletami, na które można odbyć podróż to bilety: 24-, 48-, 72- oraz 168-godzinne, bilety okresowe imienne (z wyjątkiem tych obowiązujących wyłącznie na dwie linie), oraz bilety 30-, 60- i 90-dniowe na okaziciela.

Warto nadmienić, że dzięki tej umowie dla uczniów oraz seniorów powyżej 65. roku życia podróże w granicach miasta pozostają bezpłatne.

– *Cieszymy się, że mieszkańcy Wrocławia i Dolnego Śląska będą mogli korzystać z floty nowoczesnych pociągów, która regularnie się powiększa. To więcej połączeń lokalnych, ale też nowe kierunki na wschód od Wrocławia, czyli Namysłów i Brzeg, które będziemy obsługiwać* – dodaje **Damian Stawikowski, prezes Kolei Dolnośląskich**.

Aby skorzystać z tej oferty, wystarczy w trakcie kontroli biletowej w obszarze miasta Wrocławia przedstawić konduktorowi to samo uprawnienie do podróży, które pokazujemy podczas kontroli biletów w autobusach i tramwajach miejskich.

Podobne rozwiązania funkcjonują już m.in. w Warszawie, gdzie miejskie bilety są honorowane w pociągach regionalnych przemierzających stolicę Polski.

Koleje Dolnośląskie

Materiał promocyjny

eprasa.pl 4cdec29506