NOWE RUBRYKI:
- Po stronie kupujących
- Poradnik Gospodyni
- Poradnik Gospodarza

Mijają dwa lata od ostatnich wyborów samorządowych. Jak starostę ryckiego oceniają radni?
STR. 3

Aleksandra Poterek, najstarsza mieszkanka powiatu, zmarła 1 kwietnia. Pół roku wcześniej świętowała swoje 103. urodziny. Była jedną z najstarszych Polek
STR. 5

Nr 14 (1155)
7 kwietnia 2026 r.
cena 4,00 zł (VAT 5%)
www.twojglos.pl
rok XXVII

Jesteśmy na Facebooku TWÓJ GŁOS - gazeta i portal powiatu ryckiego

Numer w sprzedaży do 13 kwietnia 2026 r.

TWÓJ Głos

GAZETA I PORTAL POWIATU RYCKIEGO

25-latek aresztowany. Policja zatrzymała handlarza narkotyków
STR. 4

W NUMERZE:

GM. KŁOCZEW
W Kłoczewie ruszyła Akademia Seniora. Jej celem jest aktywizacja osób starszych i przeciwdziałanie samotności STR. 2

RYKI
Nieprzyjemny zapach w liceum. Strażacy i sanepid sprawdzili powietrze w I LO STR. 4

POWIAT
Tegoroczna zima mocno dała się we znaki drogowcom. Na utrzymanie dróg wydano prawie 810 tys. zł STR. 5

DĘBLIN
Ruszyła modernizacja starej świetlicy przy 1 Maja. Po przebudowie będzie służyć mieszkańcom, zwłaszcza seniorom STR. 8

POWIAT
Do urzędu w Rykach wpłynęła już połowa zeznań. Termin mija 30 kwietnia STR. 8

TRAGICZNY WYPADEK NIE ŻYJE 23-LATEK

Młody mieszkaniec Dęblina zginął w sobotnim wypadku na krajowej „siedemnastce"

Do wypadku doszło na łuku jezdni. Prawdopodobnie kierowca jechał z nadmierna prędkością, stracił panowanie nad kierownicą, zjechał na pobocze i dachował. Mimo reanimacji 23-latek zmarł na miejscu (fot. Policja)

Do tragicznego wypadku doszło w sobotę (4 kwietnia) rano na drodze między Kurowem a Sielcami w powiecie puławskim. Zdarzenie miało miejsce przed godziną 7:00.
Na miejsce natychmiast skierowano służby ratunkowe i policję.
- Ze wstępnych ustaleń policjantów wynika, że 23-latek kierujący samochodem marki Audi, jadąc od Kurowa w kierunku miejscowości Sielce, prawdopodobnie jechał z nadmierną prędkością, na łuku drogi stracił panowanie nad pojazdem, wjechał do rowu i dachował - poinformował podkomisarz Kamil Karbowniczek z Komendy Wojewódzkiej Policji w Lublinie.
Mimo podjętej reanimacji życia kierowcy nie udało się uratować. Zmarły to 23-letni mieszkaniec Dęblina.
Na miejscu policjanci prowadzili czynności pod nadzorem prokuratora. Ciało mężczyzny zostało zabezpieczone do sekcji zwłok.
Policja apeluje o ostrożność na drodze i przestrzeganie przepisów. Przypomina, że jedną z głównych przyczyn wypadków w ruchu drogowym jest niedostosowanie prędkości do warunków ruchu.

red.

RAPORT STRAŻY POŻARNEJ:

Z dymem poszło 2 mln zł

W 2025 roku strażacy z powiatu ryckiego wyjeżdżali do akcji 572 razy. To o 256 mniej niż rok wcześniej. Ugasili 164 pożary, czyli o 28 mniej niż w 2024 roku
STR. 6-7

REKLAMA
USŁUGI KOMINIARSKIE
FREZOWANIE KOMINÓW
- czyszczenie mechaniczne
- wkłady kominowe
- ceramika izolowana
- odbiory, przeglądy
- sprzedaż pelletu 1550 zł/paleta

do każdego frezowania NASADA GRATIS!
KOM-FREZ 783 493 576

ISSN 1641-7038 nr indeksu 27805X
9 771641 703001

eprasa.pl 4d1b7b880b

Oddaj krew w Starej Dąbi

Każdy może pomóc i uratować życie. Akcja już 16 kwietnia

Stowarzyszenie na Rzecz Rozwoju Wsi Stara Dąbia zaprasza na kolejną akcję krwiodawstwa. To prosty sposób, by pomóc innym. Krew jest lekiem, którego nie da się niczym zastąpić, a w centrach krwiodawstwa często jej brakuje.
Kto może oddać krew? Każdy, kto ma co najmniej 18 lat, waży minimum 50 kg i jest zdrowy. Ważne jest też, aby w ostatnich 6 miesiącach nie przechodzić operacji, nie robić tatuażu ani przekłuć ciała i nie przyjmować leków.
Akcja odbędzie się **16 kwietnia** (czwartek) w świetlicy w **Starej Dąbi**. Krew będzie można oddać w godzinach **od 9:00 do 13:00**.
Organizatorzy zadbają o dawców po oddaniu krwi. Na miejscu będzie można odpocząć i posilić się. Czekać będą swojskie ciasto oraz gorąca herbata i kawa.

Środy z KSeF

Trwa bezpłatny cykl szkoleń „KSeF – szkolenia dla branży", podczas których można uzyskać podstawowe informacje oraz poznać praktyczne aspekty korzystania z Krajowego Systemu e-Faktur

Naczelnik Urzędu Skarbowego w Rykach zaprasza do udziału w spotkaniach informacyjnych dotyczących Krajowego Systemu e-Faktur. „Środy z KSeF „ to cykl spotkań, które przygotowują firmy do obowiązkowego e-fakturowania, obejmując tematykę wystawiania faktur, uprawnień i narzędzi.

Harmonogram i terminy spotkań:
1. KSeF – szkolenie dla branży: ***Roboty budowlane***
– termin spotkania: 8 kwietnia 2026 roku, godz. 10.00.
2. KSeF – szkolenie dla branży: ***Wspólnoty, Spółdzielnie mieszkaniowe, Ogródki działkowe***
– termin spotkania: 15 kwietnia 2026 roku, godz. 10.00.
3. KSeF – szkolenie dla branży: ***Handel detaliczny „straganowy"***
– termin spotkania: 22 kwietnia 2026 roku, godz. 10.00.
4. KSeF – szkolenie dla branży: ***Koła Gospodyń Wiejskich***
– termin spotkania: 29 kwietnia 2026 roku, godz. 10.00.

Miejsce spotkań:
Siedziba Urzędu Skarbowego w Rykach, ul. Wyczółkowskiego 10A, sala nr 318 (III piętro budynku).

UWAGA: ze względu na ograniczenia organizacyjne (wielkość sali szkoleniowej i ilość miejsc siedzących) prowadzone są zapisy do udziału w spotkaniach. Zgłoszenia do udziału w poszczególnych spotkaniach można przesyłać na adres poczty elektronicznej urzędu: sekretariat.us.ryki@mf.gov.pl
W odpowiedzi na zgłoszenie Urząd Skarbowy prześle informację zwrotną o zakwalifikowaniu się do udziału w spotkaniu (obowiązuje pierwszeństwo wg kolejności napływających zgłoszeń).

AKADEMIA SENIORA W KŁOCZEWIE

Akademia Seniora oferuje zajęcia, które pozwalają uczestnikom rozwijać nowe umiejętności, czego przykładem są kursy komputerowe. W programie są również warsztaty relaksacyjne, takie jak rękodzieło, taniec, malowanie czy muzyka, które skutecznie poprawiają samopoczucie. Spotkania tworzą przestrzeń do nawiązywania przyjaźni i wychodzenia z domu, co jest bardzo ważne dla osób już nieaktywnych zawodowo (fot. GOK Kłoczew)

Pierwsze spotkanie już za nimi. Były ozdoby wielkanocne i wspólne rozmowy

W Kłoczewie ruszyła Akademia Seniora. Jej celem jest aktywizacja osób starszych, przeciwdziałanie samotności oraz rozwijanie ich pasji. Takie inicjatywy, jak Akademia Seniora, kluby seniora czy Uniwersytety Trzeciego Wieku, powstają, aby wspierać osoby starsze i poprawiać jakość ich życia. To także odpowiedź na starzejące się społeczeństwo.
Pierwsze spotkanie odbyło się przed Wielkanocą w Ośrodku Kultury w Kłoczewie. Miało świąteczny charakter. Nie brakowało chętnych do wspólnego spędzenia czasu.
Seniorzy przygotowywali ozdoby wielkanocne. Tworzyli pisanki techniką decoupage oraz dekorowali je gałązkami i kwiatami. Była też degustacja świątecznych potraw.
Podczas spotkania uczestnicy obejrzeli materiał o tradycjach wielkanocnych z różnych regionów Polski. Mogli także zobaczyć wystawę rysunku i malarstwa pod tytułem „Barwy, emocje i pasja zamknięte w obrazach".
- *Spotkaniu towarzyszyła miła, integracyjna atmosfera, pełna rozmów i wspomnień. Mamy nadzieję, że to dopiero początek, a Akademia Seniora stanie się przestrzenią, do której seniorzy będą chętnie wracać, odnajdując tu swoje miejsce i aktywność* - podkreśla Longina Cybulska, dyrektor GOK w Kłoczewie.

zj

Pierwsze „trzynastki" już u emerytów

Pierwsze wypłaty już są na kontach. W regionie świadczenie dostanie 117 tysięcy osób

Zakład Ubezpieczeń Społecznych rozpoczął wypłatę tzw. trzynastek dla emerytów i rencistów. Pierwsze pieniądze trafiły do mieszkańców regionu jeszcze przed Wielkanocą.
Wypłaty odbywają się automatycznie. Uprawnieni nie muszą składać żadnych wniosków. Wystarczy czekać na przelew lub przekaz.
Pierwszy termin wypłaty przypadł na 1 kwietnia, kolejny na 6 kwietnia. Następne terminy to 10, 15, 20 i 25 kwietnia. Do 1 maja pieniądze dostaną także osoby pobierające świadczenia przedemerytalne.

KTO DOSTANIE TRZYNASTKĘ?

- *Trzynastka przysługuje osobom, które 31 marca mają prawo do wypłaty jednego z długoterminowych świadczeń, m.in.: emerytury, renty z tytułu niezdolności do pracy, renty socjalnej, renty rodzinnej, świadczenia Mama4+, nauczycielskiego świadczenia kompensacyjnego czy świadczenia przedemerytalnego* - wylicza Małgorzata Korba, rzecznik ZUS w województwie lubelskim.
Wysokość dodatku jest taka sama dla wszystkich i odpowiada minimalnej emeryturze. W tym roku to 1978,49 zł brutto. Kwota „na rękę" jest niższa i zależy od podatku. Osoba z minimalną emeryturą dostanie około 1625 zł, a przy świadczeniu na poziomie 2,5 tys. zł będzie to około 1563 zł.
Trzynastka nie podlega zajęciu przez komornika. Nie trzeba też składać żadnych wniosków.
Jeśli ktoś pobiera dwa świadczenia, np. z ZUS i KRUS, dostanie tylko jedną trzynastkę - wypłaci ją ZUS. W przypadku renty rodzinnej dzielonej na kilka osób, dodatkowe świadczenie również zostanie podzielone.

REDAGUJE ZESPÓŁ:
Michał Gawryołek - red. naczelny, sekretarz redakcji, tel. 505 049 181, e-mail: michal@twojglos.pl
Zbigniew Jończyk - z-ca red. naczelnego, tel. 505 049 182, e-mail: jon.tg@op.pl
Tomasz Kępka - tel. 511 192 743, e-mail: tomaszkepka@twojglos.pl
Mariusz Nastalski - sport, tel. 502 443 010, e-mail: sport@twojglos.pl
DZIAŁ REKLAMY: tel. 503 993 383, e-mail: reklama@twojglos.pl
WSPÓŁPRACUJĄ: asp. sztab. Agnieszka Marchlak (kronika policyjna), **mł. bryg. Jarosław Lasek** (kronika strażacka)
SKŁAD I ŁAMANIE: Michał Gawryołek, Marcin Sadura
WYDAWCA: Firma Wydawnicza Michał Gawryołek, ul. Szkolna 1, 08-500 Ryki
DRUK: Ringier Axel Springer Polska Sp. z o.o., nakład 2850 egz.
REDAKCJA: ul. Szkolna 1, 08-500 Ryki, tel. 510 332 855, e-mail: redakcja@twojglos.pl

ADRESY SKRZYNEK KONTAKTOWYCH
RYKI: wejście do redakcji (ul. Szkolna 1); sklep Delikatesy Centrum (ul. Słowackiego 15b); **DĘBLIN:** przed wejściem do biura SHPiU (ul. PCK 4); kiosk na stacji PKP (ul. Dworcowa); kiosk „Andbell" (ul. Niepodległości); **KŁOCZEW:** sklep GS Kłoczew (ul. Długa); **STĘŻYCA:** „APRO" Sklep Spożywczo-Przemysłowy; Sklep Spożywczo-Przemysłowy Anna Celińska; **UŁĘŻ:** Sklep Spożywczo-Przemysłowy „Groszek"; **NOWODWÓR:** Sklep Spożywczo-Przemysłowy Szczepan Kałaska; Sklep Spożywczo-Przemysłowy „U Leszka"; **GRABÓW SZLACHECKI:** A&M Sklep Spożywczo-Przemysłowy s.c.

Redakcja zastrzega sobie prawo zmiany tytułów, skracania i redagowania nadesłanych tekstów, nie zwraca materiałów nie zamówionych, nie ponosi odpowiedzialności za treść ogłoszeń, nie publikuje listów anonimowych (autor może sobie zastrzec imię i nazwisko do wiad. red)

eprasa.pl 4d1b7b880b

CZWÓRKA Z PLUSEM DLA STAROSTY

7 kwietnia mijają dwa lata od ostatnich wyborów samorządowych. Mieszkańcy wybierali radnych gminnych, powiatowych i wojewódzkich oraz wójtów i burmistrzów. Starostę wybrali już radni powiatowi

Po dwóch latach kadencji starosta otrzymuje od redakcji ocenę 4+

Niespodzianki nie było. Jedynym kandydatem był Dariusz Szczygielski z PiS, który pełnił tę funkcję także wcześniej. Zdobył 1923 głosy - najwięcej spośród wszystkich kandydatów. Podczas pierwszej sesji poparło go 10 radnych, 5 było przeciw, a jedna osoba wstrzymała się od głosu.

- *Taki wynik głosowania, to ocena pracy ostatnich 5 lat całej rady, która pracowała w zgodzie. Mam nadzieję, że obecna rada również będzie tak funkcjonowała. Dzięki współpracy przeprowadziliśmy bardzo dużo inwestycji i mamy zabezpieczonych kilkadziesiąt milionów złotych na inwestycje w tej kadencji. Wspólnie również z samorządami gminnymi będziemy rozwijać nasz powiat dla dobra mieszkańców* - mówił wówczas starosta Dariusz Szczygielski.

CO SIĘ UDAŁO, A CO NIE

Po dwóch latach przyszedł czas na pierwszą ocenę. Starosta startował z hasłem „Gwarancja dalszego rozwoju powiatu".

- *Myślę, że początek tej kadencji pokazuje, że nie było to tylko hasło wyborcze. Przez te 2 lata zrealizowaliśmy bardzo wiele potrzebnych inwestycji, za blisko 50 mln zł, przy jednoczesnym zamknięciu niektórych programów, które dawały możliwość finansowania inwestycji. W większości środki, które inwestowaliśmy, zostały nam przyznane jeszcze za poprzedniego rządu. Były też te z Unii Europejskiej* - zaznacza starosta.

Wśród inwestycji dominowały zadania związane z odnawialnymi źródłami energii i termomodernizacją budynków publicznych, głównie szkół.

- *Trzeba też powiedzieć, że cały czas rozwijamy szpital, czego dowodem jest m.in. nowa sterylizatornia. Duży nacisk wciąż kładziemy na rozwój infrastruktury drogowej. Największym przedsięwzięciem była przebudowa drogi Kłoczew - Jagodne - Gozd* - mówi Dariusz Szczygielski.

Nie wszystko jednak przebiega bez problemów. Krytykę wywołuje modernizacja pływalni w Rykach. Prace trwają już ponad trzy lata i basen nadal nie został oddany do użytku. Na chwilę obecną wykonawca „oddał" już większość dokumentacji powykonawczej i została jeszcze dokumentacja, jeżeli chodzi o przyłączenie kogeneratora, która jest teraz sprawdzana przez inspektorów nadzoru.

- *Nie mamy wpływu na to, kto wygra przetarg, bo takie jest prawo zamówień publicznych. Decydującym argumentem jest cena. Wykonawca moim zdaniem po prostu nie podołał. Śmieszą mnie głosy, że specjalnie opóźniamy oddanie zmodernizowanego basenu do użytku, bo chcemy zaoszczędzić* - mówi starosta.

Dodaje, że naliczane są kary za, a sprawa trafiła do prokuratorii. Wykonawca tłumaczy opóźnienia problemami z PGE. - *Mam informację z PGE, że ze swojej strony wydali wszystkie pozwolenia, które są niezbędne do włączenia kogeneratora pływalni do sieci. Także myślę, że w niedługim czasie basen zostanie uruchomiony* - oznajmia starosta.

Na pytanie o termin odpowiada, że ma to nastąpić przed wakacjami.

KADENCJA TRWA DALEJ

Rozpoczyna się trzeci rok kadencji. Planów nie brakuje. - Nie zwalniamy tempa - podkreśla starosta.

W najbliższym czasie ma ruszyć przetarg na drogę w Niedźwiedziu i Zawitale w gminie Nowodwór. Są też szanse na realizację ulicy Swatowskiej w Rykach.

- *Jesteśmy tutaj bardzo optymistycznie nastawieni, bo wiemy, że przetargi w powiatach, które otrzymały dofinansowanie, idą taniej niż zakładano i dzięki oszczędnościom będą „wchodziły" zadania z listy rezerwowej* - tłumaczy.

Powiat planuje też przebudowę odcinka drogi między Dęblinem a Rykami oraz inwestycje w szpital.

- *Złożyliśmy do RPO wnioski na dwa bardzo duże zadania. Jeden 10-milionowy na rozbudowę i doposażenie ambulatoryjnej opieki specjalistycznej i 5-milionowy na informatyzację szpitala. Do tego dochodzi jeszcze potężna inwestycja drogowa. Przebudowa odcinka między Dęblinem a Rykami. Mam nadzieję, że w tym roku ogłosimy przetarg na to zadanie* - podsumowuje.

Zbigniew Jończyk

Radni oceniają

Krzysztof Gogacz
Jestem radnym I kadencję, dlatego trudno mi odnosić się do całokształtu dokonań pana starosty, a co by nie mówić są one imponujące. Przypomnę niektóre z nich, o czym zapomina opozycja. Reaktywowanie szpitala, poprawa infrastruktury dróg powiatowych w skali dotychczas nierealizowanej przez żadnego starostę od 1999 roku, modernizacja krytej pływalni, choć to zadanie jest niezwykle trudne i być może niewłaściwie oceniane, szereg inwestycji w placówkach oświatowych i kulturalnych. Widać gołym okiem jak zmienia się powiat pod rządami starosty Dariusza Szczygielskiego, choć mam świadomość, że jest jeszcze wiele do zrobienia.
Ocena: 6

Jerzy Gąska
Jako radny oceniam, że po dwóch latach obecnej kadencji starosta Dariusz Szczygielski wykazuje się pewną skutecznością w realizacji zadań powiatu, szczególnie w obszarze organizacyjnym i inwestycyjnym. Jednocześnie niepokoi mnie sposób sprawowania przez Niego władzy. Opozycja nie została dopuszczona do żadnych funkcji w radzie powiatu, co osłabia standardy demokracji samorządowej, na którą tak chętnie się powołuje. Niestety, kreuje politykę faktów dokonanych bez realnego dialogu i otwartości na odmienne opinie, co utrudnia wypracowywanie wspólnych, ponad podziałami rozwiązań dla dobra mieszkańców powiatu.
Ocena: 3+

Waldemar Jakubik
Dotychczasową pracę starosty Dariusza Szczygielskiego oceniam bardzo dobrze. To odważny i sprawczy lider, który nie poddaje się mimo napotykanych trudności. Podejmuje ważne i trudne decyzje kierując się dobrem mieszkańców powiatu. Mimo trudnych czasów, głosów krytyki niestrudzenie dąży do poprawy jakości infrastruktury na terenie powiatu.
Ocena: 5

Jolanta Kiebzak
Ocena działań starosty budzi moje zastrzeżenia. Sposób w jaki traktuje opozycję, jest nie akceptowalny - lekceważący i pozbawiony szacunku. Odpowiedzi udzielane na sesjach często mają charakter niegrzeczny, co nie przystoi osobie pełniącej funkcję publiczną. Mimo wniosków radnych opozycyjnych wiele spraw pozostaje bez jakiejkolwiek reakcji. Przykłady to np. droga Stawy - Dęblin nadal nie została wykonana, a basen w Rykach pozostaje zamknięty już ponad 3 lata. To pokazuje brak skuteczności. Mieszkańcy mają prawo oczekiwać profesjonalizmu, dialogu i realnych działań- nie ignorowania problemów i nieprzyjemnego traktowania tych, którzy mają inne zdanie.
Ocena: 4

eprasa.pl 4d1b7b880b

NIEPRZYJEMNY ZAPACH W LICEUM

Strażacy i sanepid sprawdzili powietrze w ryckim liceum. Normy nie zostały przekroczone

Według osoby zgłaszającej, nieprzyjemny zapach miał być wyczuwalny wewnątrz budynku liceum

Nieprzyjemny zapach w I Liceum Ogólnokształcącym w Rykach zaniepokoił jedną z osób, która anonimowo zgłosiła sprawę do służb. W połowie lutego szkołę skontrolowali strażacy oraz pracownicy sanepidu.

- *Obie wizyty były związane z anonimem, jaki dotarł do tych służb. Samego pisma nie widziałem, bo do nas egzemplarz nie dotarł, ale z tego co wiem, dotyczyło drażniącego zapachu unoszącego się w szkole* - informuje Mariusz Grzelak, dyrektor I LO w Rykach.

BRAK PRZEKROCZEŃ

Strażacy pojawili się w szkole jeszcze w dniu zgłoszenia.

- *Wykonaliśmy badania stanu powietrza posiadanymi przez nas detektorami. Ale żadnych przekroczeń nie ujawniliśmy* - przyznaje mł. bryg. Jarosław Lasek, oficer prasowy KP PSP w Rykach.

Podobne badania przeprowadził sanepid w dniach 16-19 lutego. Na wyniki trzeba było czekać do 24 marca. Jak poinformowała Grażyna Rybak - powiatowy inspektor sanitarny, nie stwierdzono przekroczeń norm.

„Porównywalne są do średniodobowych wyników pomiarów wykonanych w powietrzu atmosferycznym" - czytamy w piśmie.

Inspektor zaznaczyła, że zapach mógł być związany z dawnym środkiem do impregnacji drewna o nazwie Xylamit. Podkreśliła jednak, że nie ma pewności czy substancja jest obecna w powietrzu. Sanepid nie ma możliwości jej wykrycia.

PROBLEM SPRZED LAT

Podobne kontrole w liceum były prowadzone już wcześniej. W 2016 roku wykryto przekroczenia norm w części sal. Wtedy konieczne było wyłączenie niektórych pracowni i przeprowadzenie remontu.

- *Na salach na piętrze poprawiliśmy wentylację. Obecnie jest zamontowana wentylacja mechaniczna, zawiewniki przy oknach, które zapewniają cyrkulację powietrza* - mówi dyrektor Grzelak.

Większe prace wykonano na parterze. - *We wszystkich pracowniach usunęliśmy stare posadzki. To było konieczne, bo wykonano je z płyt pilśniowych nasączonych preparatem impregnującym. I mimo że na te płyty położono papę i wylewkę betonową, ten nieprzyjemny zapach się przedostawał. Wszystkie te stare płyty i wylewkę z papą zerwaliśmy i położyliśmy nową izolację ze styropianu, na którą została wylana nowa posadzka z betonu. A zamiast paneli podłogowych, położyliśmy zmywalną wykładzinę* - tłumaczy dyrektor.

ANONIM ZAMIAST ROZMOWY

Dyrektor szkoły przyznaje, że rozumie troskę o bezpieczeństwo uczniów, ale dziwi go forma zgłoszenia. Nie wiadomo, kto je wysłał.

- *Pismo miało charakter interwencyjny. Rozumiem, że zgłaszającemu chodziło o bezpieczeństwo dziecka. Ale dziwi mnie i przykrym jest, że ten ktoś nie przyszedł z tym najpierw do mnie. Zawsze byłem i jestem otwarty na rozmowy z rodzicami, dlatego uważam, że nie warto uciekać się do takich anonimowych pism* - ocenia Mariusz Grzelak.

Szkoła zapowiada kolejne działania. W planach jest m.in. wymiana podłóg na korytarzu na parterze.

- *Będziemy ten temat uzgadniać z organem zarządzającym, aby udało się wyasygnować środki na tę inwestycję. Jeśli uda się ją przeprowadzić, trudno będzie znaleźć cokolwiek, co mogłoby wzbudzić nieufność rodziców czy innych osób w zakresie jakości powietrza w naszej szkole* - dodaje dyrektor.

Tomasz Kępka

Testy komunikacji w Dęblinie

Nowe autobusy są już sprawdzane. Miasto przygotowuje się do startu komunikacji

W Dęblinie trwają ostatnie testy nowej komunikacji miejskiej. Miasto sprawdza działanie autobusów oraz systemów, które mają ułatwić podróż mieszkańcom.

Testy są na końcowym etapie. Sprawdzany jest m.in. system informacji pasażerskiej w nowych, elektrycznych autobusach. Ma on informować o przystankach na ekranach oraz przez zapowiedzi głosowe. Ważne jest, aby komunikaty były czytelne i zrozumiałe, także dla osób starszych.

Władze podkreślają, że nowa komunikacja ma być prosta i wygodna. Korzystanie z autobusów ma być łatwe dla każdego mieszkańca.

Na szczegóły trzeba jeszcze poczekać. Wkrótce mają zostać podane terminy uruchomienia, rozkłady jazdy oraz przebieg linii.

Miasto zapewnia, że mieszkańcy będą na bieżąco informowani o wszystkich zmianach i nowych zasadach korzystania z komunikacji.

5,5 kg narkotyków przejęte. 25-latek aresztowany

Policja zatrzymała handlarza narkotyków. Mężczyzna trafił do aresztu na trzy miesiące

Mieszkaniec powiatu garwolińskiego najpierw trafił na policyjny dołek w Rykach, a później do aresztu śledczego. Stanie tez przed sądem, który może orzec wobec niego karę nawet 20 lat pozbawienia wolności (fot. KPP Ryki)

Policjanci z Komendy Powiatowej w Rykach zatrzymali 25-letniego mieszkańca powiatu garwolińskiego. Mężczyzna miał handlować narkotykami na terenie powiatu ryckiego. Grozi mu nawet 20 lat więzienia.

Funkcjonariusze zajmujący się zwalczaniem przestępczości narkotykowej trafili na jego ślad podczas prowadzonego śledztwa.

- *W toku prowadzonych czynności służbowych policjanci znaleźli u mężczyzny znaczną ilość narkotyków w postaci marihuany, mefedronu, tabletek ecstasy oraz grzybów o działaniu psychoaktywnym* - informuje asp. Łukasz Filipek, rzecznik prasowy ryckiej policji.

Po zważeniu zabezpieczonych substancji okazało się, że było ich aż 5,5 kg. To ilość, która mogła odurzyć wiele osób.

Na posesji 25-latka policjanci znaleźli także dwa specjalnie przygotowane tunele do uprawy konopi innych niż włókniste.

Mężczyzna został zatrzymany i trafił do policyjnego aresztu. Następnie doprowadzono go do Prokuratury Rejonowej w Rykach, gdzie usłyszał zarzuty. Chodzi m.in. o posiadanie i nabycie znacznej ilości narkotyków w celu zarobku, uprawę konopi oraz grzybów o działaniu psychoaktywnym, a także posiadanie substancji psychotropowych.

Prokurator wystąpił do sądu o zastosowanie aresztu. Sąd Rejonowy w Rykach przychylił się do wniosku i zdecydował o trzymiesięcznym areszcie.

25-latek najbliższe miesiące spędzi w areszcie, gdzie będzie czekał na proces. Za swoje czyny może trafić do więzienia nawet na 20 lat.

Polskie prawo zabrania posiadania narkotyków. W niektórych przypadkach, przy bardzo małych ilościach, postępowanie może zostać umorzone.

eprasa.pl 4d1b7b880b

ZMARŁA NAJSTARSZA MIESZKANKA POWIATU

Odeszła Aleksandra Poterek ze Starego Bazanowa. Miała 103 lata

Aleksandra Poterek, najstarsza mieszkanka powiatu ryckiego, zmarła 1 kwietnia. Pół roku wcześniej świętowała swoje 103. urodziny. Była jedną z najstarszych żyjących Polek.

Urodziła się 8 października 1922 roku w Edwardowie, w rodzinie Onufrego i Anny Kalbarczyków. Wychowywała się z piątką rodzeństwa - czterema siostrami i bratem. Od najmłodszych lat pomagała w gospodarstwie.

Jako młoda kobieta poznała Jana Poterka. W 1948 roku wzięli ślub. Zamieszkali w Bazanowie. Przeżyli razem prawie 50 lat. Doczekali się trzech synów. Pan Jan zmarł miesiąc przed złotymi godami.

Pani Aleksandra do późnych lat była sprawna. Sama sprzątała, gotowała i robiła pranie. - *Lubię to robić* - mówiła obchodząc swoje setne urodziny.

Pani Aleksandra była zawsze pogodna. Nie wyolbrzymiała kłopotów. Według jej najbliższych, sekretem jej długowieczności była pracowitość. Aleksandra Poterek zmarła 1 kwietnia. 8 października skończyłaby 104 lata

Wieczorami chętnie oglądała telewizję. Lubiła programy „Jaka to melodia" i „Jeden z dziesięciu". Interesowała się też tym, co dzieje się w kraju i na świecie. Chętnie oglądała wiadomości.

Codziennie modliła się za swoich bliskich i o pokój na świecie. Ze względu na wiek nie chodziła już do kościoła, ale cieszyła się z wizyt księdza w domu.

PRACOWITA I POGODNA

Zdrowie dopisywało jej przez całe życie. Tylko raz trafiła do szpitala, gdy zachorowała na żółtaczkę. Bliscy podkreślają, że była bardzo pracowita.

- *Wstawała o świcie. Trudno było jej dorównać w pracy. Gdy zbieraliśmy truskawki, to przeważnie „brało się" jeden ewentualnie dwa rządki, a mama zawsze trzy i jeszcze była z przodu* - wspominał syn Marian.

Pani Aleksandra była osobą pogodną. Nie narzekała i nie wyolbrzymiała problemów. Brała życie takim, jakie jest.

Obecnie w gminie Ryki mieszkają jeszcze dwie osoby, które mają ponad 100 lat. Najstarsza jest Zofia Cuch ze Starego Bazanowa. 11 października ubiegłego roku skończyła 102 lata. 101 lat ma także Józef Zaręba z Kazimierzyna.

Najstarszą żyjącą osobą w Polsce jest obecnie Anna Winiarska z Podkarpacia, która w lutym skończyła 111 lat. Najstarszym Polakiem jest Tadeusz Lutak - ma 108 lat. Rekord długowieczności należy do Tekli Juniewicz, która zmarła w 2022 roku w wieku 116 lat.

Zbigniew Jończyk

Nowa sala terapii

DĘBLIN W Szkole Podstawowej nr 4 otwarto nową salę integracji sensorycznej. Sala służy do terapii dzieci i jest wyposażona w specjalistyczny sprzęt. Dzięki niej uczniowie mogą korzystać z pomocy na miejscu.

Zakup wyposażenia był możliwy dzięki środkom z Unii Europejskiej w ramach projektu Specjalistycznego Centrum Wspierania Edukacji Włączającej. Szkoła jest jedynym partnerem projektu w powiecie ryckim.

Podczas otwarcia uczniowie pokazali, jak wyglądają zajęcia. Goście mogli zobaczyć, jak terapia pomaga w rozwoju dzieci. Poprawia koncentrację, koordynację ruchową i rozwój zmysłów.

W wydarzeniu uczestniczyli m.in. burmistrz Roman Dariusz Bytniewski, przedstawiciele urzędu oraz dyrekcja szkoły.

Szczególne podziękowania trafiły do Pawła Romańskiego za wsparcie i przekazanie sprzętu oraz do Mileny Tomasiak-Warenicy, terapeuty Integracji Sensorycznej, za zaangażowanie i codzienną pracę z dziećmi.

To kolejna taka sala w Dęblinie. Podobna działa już w Szkole Podstawowej nr 5.

Wysypali 750 ton soli na drogi

Tegoroczna zima mocno dała się we znaki drogowcom. Na utrzymanie dróg wydano prawie 810 tys. zł. To o około 380 tys. zł więcej niż rok wcześniej

W poprzednim sezonie zimowym koszty wyniosły nieco ponad 430 tys. zł. Tym razem warunki były trudniejsze, a ceny materiałów wyższe.

- *Tegoroczna zima odbiegała od tych z lat poprzednich. Była dość wymagająca pod względem zużycia materiałów, ale także ilości dni, w których musieliśmy zajmować się tylko zimowymi warunkami. Okres od Wigilii do pierwszych dni lutego wymagał codziennej pracy wraz ze wszystkim weekendami. Tylko nasze trzy samochody zrobiły przez ten czas 20 000 km* - oznajmia Marcin Kostyra, dyrektor Zarządu Dróg Powiatowych w Rykach.

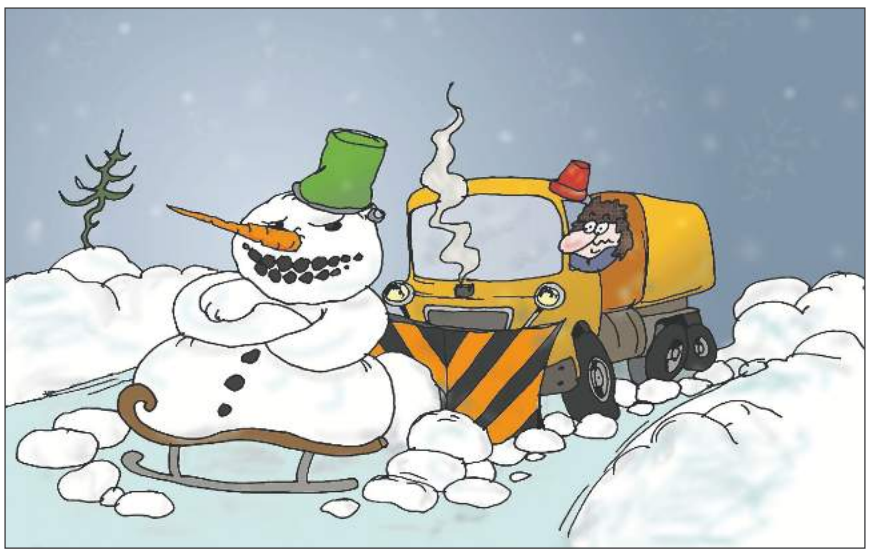

Tegoroczna zima mocno dała się we znaki drogowcom. Na utrzymanie dróg wydano prawie 810 tys. zł. To o około 380 tys. zł więcej niż rok wcześniej

ZDP odpowiada za około 300 km dróg utwardzonych. Dodatkowo 50 km dróg o mniejszym znaczeniu nie jest objętych zimowym utrzymaniem.

ZAPASY NA KOLEJNA ZIMĘ

W tym sezonie na drogi wysypano 4737 ton mieszanki solno-piaskowej. Do jej przygotowania zużyto aż 946 ton soli.

- *Mieliśmy szczęście, że ogłosiliśmy przetarg już we wrześniu na większą ilość za bardzo konkurencyjną cenę 313 zł brutto za tonę, która obowiązywała nas przez cały sezon. Inny płacili ceny w granicach 600-700 zł* - zaznacza dyrektor Kostyra.

Najwięcej kosztował zakup materiałów - blisko 415 tys. zł. Na wynajem firm zewnętrznych wydano 285 tys. zł. - *Dosprzętowiliśmy Zarząd Dróg Powiatowych, dzięki czemu zimowe i bieżące utrzymanie dróg możemy prowadzić na tak dobrym poziomie* - oznajmia Dariusz Szczygielski, starosta rycki. - *Dzięki dosprzętowieniu ZDP, możemy też generować dość znaczne oszczędności wykorzystując swoje maszyny i zatrudnionych ludzi i tak w tym sezonie szacujemy je na 450 tys. zł. Więc bez pracy własnego sprzętu koszt wahałby się w granicach 1,25 mln zł* - dodaje dyrektor Kostyra.

Po zimie zostały zapasy na kolejny sezon. To około 200 ton soli i 300 ton piasku.

PO AKCJI ZIMOWEJ RUSZA AKCJA LETNIA

Koniec zimy to początek prac drogowych. Drogowcy już zaczęli naprawy nawierzchni.

- *Rozpoczęliśmy remonty cząstkowe nawierzchni dróg powiatowych przy pomocy masy asfaltowej na zimno. Od początku maja planujemy rozpocząć remonty cząstkowe przy pomocy emulsji asfaltowej i grysów bazaltowych. Zlecone zostanie również wykonanie profilowania dróg gruntowych równiarką w sezonie wiosennym. Do profilowania wytypowano ok. 35 km dróg. Prowadzone są również prace związane z usuwaniem zakrzaczeń przy drogach powiatowych* - wylicza Marcin Kostyra.

Zarząd Dróg Powiatowych przygotowuje się też do sezonu letniego. Ogłaszane są przetargi na materiały potrzebne do remontów dróg.

Zbigniew Jończyk

Miesiąc	Piasek (tony)	Sól (tony)	Koszty
Listopad	210	52,5	45,8 tys. zł
Grudzień	550	138	121,5 tys. zł
Styczeń	1816	464	404 tys. zł
Luty	1215	305	237,8 tys. zł

Podsumowanie Akcji Zimowej na drogach powiatu ryckiego

eprasa.pl 4d1b7b880b

Z DYMEM POSZŁO 2 MILIONY

W 2025 roku strażacy z powiatu ryckiego wyjeżdżali do akcji 572 razy. To o 256 mniej niż rok wcześniej. Ugasili 164 pożary, czyli o 28 mniej niż w 2024 roku

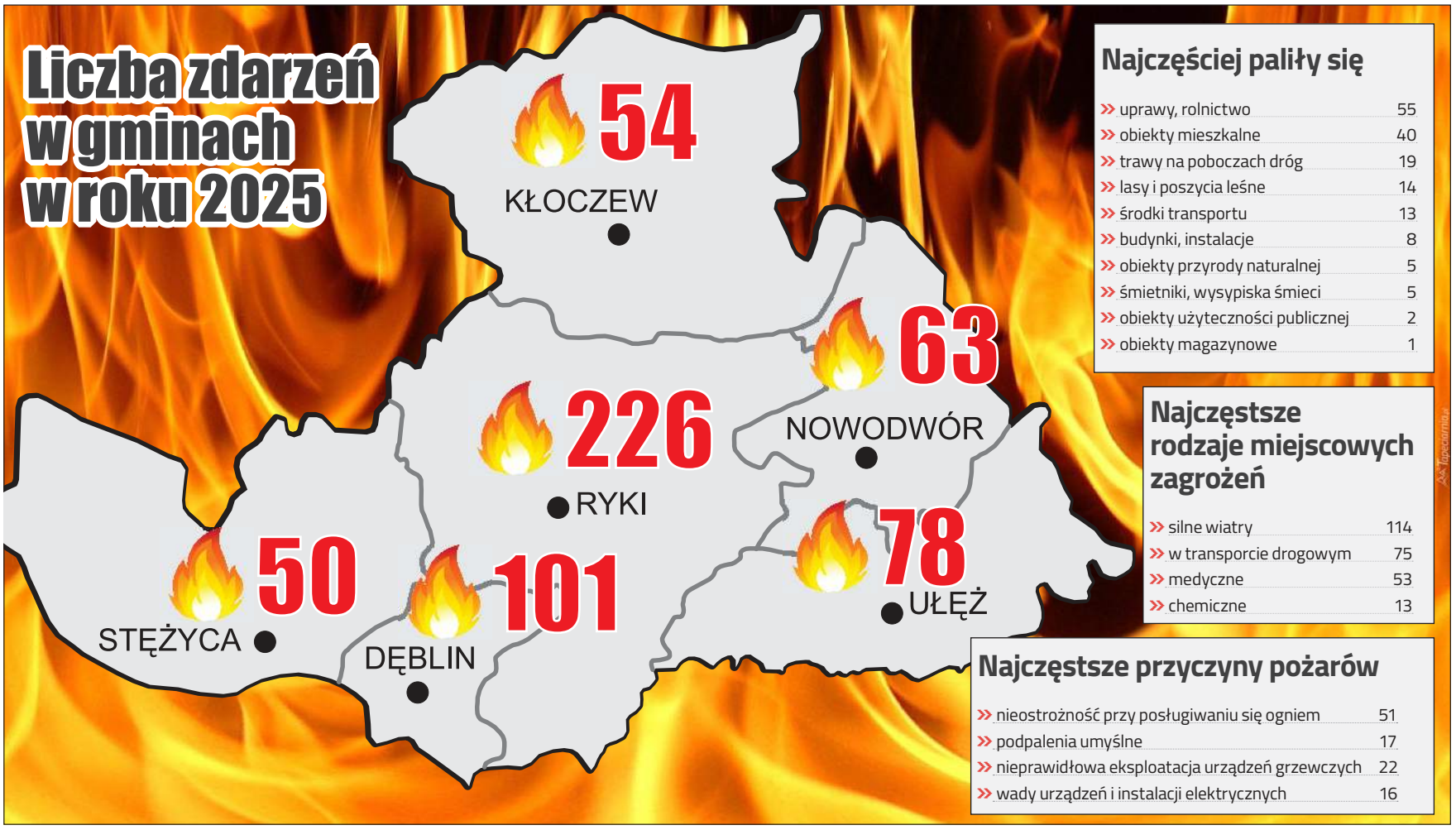

Z danych, do których dotarł „Twój Głos”, wynika, że było bezpieczniej niż rok wcześniej. Pożarów było mniej o prawie 15 proc. Większość z nich to małe zdarzenia - było ich 154, czyli 94 proc. wszystkich pożarów. Odnotowano też 10 pożarów średnich. W 2025 roku nie było dużych ani bardzo dużych pożarów.

Najwięcej pożarów wybuchło w marcu (23), sierpniu (22) oraz w czerwcu i lipcu (po 20). Najczęstsze przyczyny to nieostrożność przy używaniu ognia, podpalenia, złe użytkowanie pieców oraz wady instalacji elektrycznych.

W pożarach ranne zostały trzy osoby dorosłe. Nie było ofiar śmiertelnych. W akcjach gaśniczych brało udział 447 samochodów i 1690 strażaków.

Strażacy wyjeżdżali też do 23 fałszywych alarmów.

- *Trzeba podkreślić, że wszystkie (17 przypadków - przyp. red.) była w tzw. dobrej wierze. Sześć „z instalacji wykrywania”. Nie zanotowaliśmy żadnego fałszywego alarmu jako „złośliwy”* - mówi mł. bryg. Jarosław Lasek, rzecznik ryckiej straży pożarnej.

Coraz częściej strażacy pomagają przy innych zdarzeniach niż pożary. Miejscowe zagrożenia stanowiły ponad 67 proc. wszystkich interwencji. Najczęściej były to skutki silnych wiatrów i burz (114), inne przyczyny (97), wypadki drogowe (62) oraz zagrożenia ze strony zwierząt i owadów (30).

W tych zdarzeniach zginęło 15 osób, w tym dziecko (rok wcześniej 19 osób). Rannych zostało 87 osób (w 2024 roku - 110). W akcjach uczestniczyło 641 pojazdów i 2451 strażaków.

Straty po pożarach były duże. - *Według naszych szacunków, straty spowodowane pożarami wyniosły ponad 1,8 mln zł w tym w budynkach ok. 1,2 mln zł. Natomiast uratowaliśmy mienie o wartości ok. 4 mln zł. Z kolei szacunkowa wartość zniszczonego mienia w miejscowych zagrożeniach wyniosła ok. 2,3 mln zł, a wartość mienia uratowanego oszacowano na 200 tys. zł* - mówi mł. bryg. Jarosław Lasek.

Zbigniew Jończyk

Odeszli od nas

27 marca 2026 r. zmarła
Kazimiera SZEWCZAK
z Korzeniowa
przeżyła 90 lat

27 marca 2026 r. zmarła
Helena BOROWSKA
z Dęblina
przeżyła 93 lata

27 marca 2026 r. zmarła
Anna OSĘKA
ze Stężycy
przeżyła 69 lat

27 marca 2026r. zmarła
Genowefa BARSZCZ
z Ryczy
przeżyła 70 lat

29 marca 2026 r. zmarła
Zofia MAJCHER
z Brzeźc
przeżyła 92 lata

30 marca 2026 r. zmarła
Barbara PRZĄDKA
z Ryk
przeżyła 75 lat

1 kwietnia 2026 r. zmarła
Aleksandra POTEREK
ze Starego Bazanowa
przeżyła 103 lata

eprasa.pl 4d1b7b880b

ZŁOTYCH

Zużyte środki gaśnicze w 2025 roku

woda	środek pianotwórczy	proszek	neutralizator
949 m³	167 l	66 kg	13 kg

W 2025 roku pożarów było mniej o prawie 15% w porównaniu do roku 2024. Dominowały małe (154) i stanowiły 94% wszystkich takich zdarzeń. Odnotowano również 10 pożarów średnich. Do nieszczęścia doszło m.in. w Stężycy i to w wigilijną noc. W chwili dojazdu pożar był bardzo mocno rozwinięty, a całe poddasze budynku drewnianego o powierzchni około 90 m2 było objęte ogniem. W akcji uczestniczyły dwa zastępy z JRG Ryki, zastęp straży wojskowej z jednostki Dęblin-Lotnisko oraz dwa zastępy OSP ze Stężycy i Pawłowic. Na szczęście w wyniku pożaru nikt nie odniósł obrażeń

W 2025 r. doszło do 55 pożarów w rolnictwie, m.in. w dwóch przypadkach doszło do pożaru maszyn rolniczych. 6 maja straż pożarna została zaalarmowana o pożarze kombajnu zbożowego na drodze w miejscowości Jagodne. Do zdarzenia doszło na drodze gminnej podczas jazdy. Po dojeździe na miejsce ratowników, pożar był rozwinięty w kabinie i komorze silnika. Podjęte działania pozwoliły na szybkie ugaszenie pożaru. Na szczęście nikt nie ucierpiał w tym zdarzeniu. W działaniach udział brał zastęp z JRG Ryki, OSP Kłoczew i OSP Gęsia Wólka (fot. KPP Ryki)

16 sierpnia 2025 r. na skrzyżowaniu DK48 z drogą do miejscowości Trzcianki doszło do zderzenia dwóch samochodów osobowych. Poszkodowane zostały 3 osoby, w tym 11 letnia dziewczynka. W działaniach udział brały zastępy straży pożarnej z KP PSP w Rykach oraz OSP Trzcianki. Pomocy medycznej udzielały 3 ZRM oraz Lotnicze Pogotowie Ratunkowe (fot. KP PSP Ryki)

2025 rok:

4141
strażaków brało udział w akcjach

1088
samochodów uczestniczyło w akcjach

15
osoby śmiertelne w zdarzeniach

91
osoby ranne w zdarzeniach

4,1 mln zł
wg szacunków wyniosły straty w wyniku zdarzeń

4 mln zł
wg szacunków warte było uratowane mienie

572
interwencji w 2024 roku

164
pożary

385
miejscowych zagrożeń

23
fałszywe alarmy

Jednostki OSP wyjeżdżały do zdarzeń

Dęblin Masów	48
Ryki	34
Kłoczew	33
Ułęż	33
Sobieszyn	29
Stężyca	24
Grabów Rycki	24
Nowodwór	20
Pawłowice	18
Grabów Szlachecki	16
Bobrowniki	14
Gęsia Wólka	14
Leopoldów	13
Stary Bazanów	13
Paprotnia	13
Brzeźce	12
Rososz	11
Brzeziny	11
Zawitała	10
Korzeniów	9
Stare Zadybie	8
Zosin	8
Lendo Ruskie	6
Wola Zadybska	5
Nowe Zadybie	5
Wylezin	5
Trzcianki	4
Sierskowola	4
Przykwa	4
Kawęczyn	4
Stara Rokitnia	3
Ownia	3
Czernic	3
Niwa Babicka	3
Swaty	2
Budki Kruków	2
Chrustne	2
Sędowice	2
Kletnia	2
Kokoszka	2
Lasocin	2
Janopol	2
Stryj	2
Białki Dolne	1
Oszczywilk	1
Zalesie	0
Nowa Dąbia	0
Sarny	0

Groził śmiercią rodzicom

Awantury, zniszczenia i groźby. Mężczyzna z powiatu ryckiego trafił do aresztu na trzy miesiące

49-letni mieszkaniec powiatu ryckiego odpowie za znęcanie się nad rodzicami. Mężczyzna po alkoholu wszczynał awantury, niszczył mienie i groził najbliższym śmiercią. Grozi mu do 5 lat więzienia.

Do zdarzenia doszło kilka dni temu. Policjanci zostali wezwani na interwencję do jednego z domów w powiecie ryckim. Na miejscu zastali agresywnego mężczyznę. Był pijany.

49-latek został zatrzymany. W prokuraturze usłyszał zarzut przestępstwa znęcania się nad osobami najbliższymi (fot. KPP Ryki)

Funkcjonariusze ustalili, że 49-latek stosuje przemoc wobec domowników. Tuż przed ich przyjazdem wszczął kolejną awanturę. W jej trakcie niszczył wyposażenie domu i groził bliskim pozbawieniem życia.

Z ustaleń śledczych wynika, że w ostatnich dniach mężczyzna znęcał się nad swoimi rodzicami fizycznie i psychicznie. Został zatrzymany i usłyszał zarzuty.

Prokurator, ze względu na zagrożenie dla pokrzywdzonych, wystąpił do sądu o zastosowanie aresztu. Sąd przychylił się do wniosku i zdecydował o trzymiesięcznym areszcie tymczasowym.

Mężczyzna stanie przed sądem i odpowie za swoje czyny. Grozi mu kara do 5 lat pozbawienia wolności.

- *Przypominamy, że osoby doświadczające przemocy domowej nie pozostają z tym problemem same. Przepisy prawne zabraniają stosowania przemocy wobec swoich bliskich. Jeżeli sami lub ktoś z rodziny jest krzywdzony przez osoby najbliższe, nie wstydźmy się prosić o pomoc i zwróćmy się do policjantów lub też innych instytucji zajmujących się przeciwdziałaniem przemocy w rodzinie* - apeluje asp. Łukasz Filipek.

Pomoc można uzyskać m.in. w Powiatowym Centrum Pomocy Rodzinie oraz w gminnych ośrodkach pomocy społecznej. Wsparcie dają także infolinie dla osób dotkniętych przemocą, m.in. Niebieska Linia pod numerem 800 120 002 oraz Linia Pomocy Pokrzywdzonym pod numerem 222 309 900.

Nie toleruj przemocy

Przemoc domowa to nie jest prywatna sprawa. To przestępstwo. Jeśli ktoś w Twoim otoczeniu cierpi, reaguj. Twoja pomoc może uratować zdrowie, a nawet życie. W nagłych sytuacjach dzwoń pod numer alarmowy 112.

eprasa.pl 4d1b7b880b

CORAZ MNIEJ CZASU NA ROZLICZENIE PIT

Do urzędu w Rykach wpłynęła już połowa zeznań. Termin mija 30 kwietnia

Coraz mniej czasu zostało na rozliczenie podatku za ubiegły rok. W tym roku urzędnicy skarbowi z Ryk czekają na około 29,5 tysiąca zeznań. Do tej pory wpłynęło ich nieco ponad 14 tysięcy.
Zdecydowana większość deklaracji składana jest elektronicznie.
- *Tylko około 7% zeznań za 2025 rok stanowią zeznania złożone w formie papierowej, podobnie było w roku ubiegłym* - informuje Marta Strachota, kierownik Referatu Obsługi Bezpośredniej.
Urzędnicy zachęcają do korzystania z usługi Twój e-PIT.
- *Logując się od razu możemy podejrzeć wypełnioną propozycję zeznania* podatkowego - mówi kierownik Strachota.
System zawiera wszystkie dochody, którymi dysponuje urząd skarbowy. To szczególnie ważne dla osób pracujących w kilku miejscach.
- *Ma to mniejsze znaczenie dla podatników, którzy mają jedno źródło dochodu. Natomiast osoby pracujące w kilku miejscach lub przez część roku przebywające na zwolnieniu lekarskim często pomijają jakiś PIT-11 i niestety konieczne jest później złożenie korekty* - zaznacza.
Twój e-PIT pomaga uniknąć błędów rachunkowych, pominięcia przychodów i niewłaściwego wykazania składek.

- System komputerowy przygotowuje zeznanie dokonując stosownych obliczeń, w tym wyliczenia podatku, a to tu jest najwięcej nieprawidłowości. Eliminujemy też błąd w postaci braku podpisu, czy braku wymaganego załącznika. Jeżeli decydujemy się złożyć deklarację w formie papierowej, to sprawdzajmy, czy dokument jest podpisany - przypomina Marta Strachota, kierownik Referatu Obsługi Bezpośredniej Urzędu Skarbowego w Rykach

SZYBSZY ZWROT NADPŁATY

Rozliczenie przez internet oznacza krótszy czas oczekiwania na zwrot podatku. W przypadku zeznań elektronicznych wynosi on do 45 dni, a przy papierowych nawet do trzech miesięcy.
Deklaracje papierowe częściej zawierają błędy. Najczęściej jest to brak podpisu, ale zdarzają się również błędy rachunkowe, niewykazanie wszystkich przychodów.
- *Czy wykazywanie składek zdrowotnych, które nie podlegają odliczeniu w zeznaniu podatkowym, w miejscu składek społecznych - zwłaszcza przez emerytów* - podkreśla Marta Strachota.

CZAS DO 30 KWIETNIA

Termin złożenia PIT-u mija 30 kwietnia. Jeśli ktoś nie rozliczy się sam, zostanie zatwierdzone zeznanie przygotowane przez Krajową Administrację Skarbową.

Zbigniew Jończyk

Usługa Twój e-PIT

Aby skorzystać z usługi Twój e-PIT, należy wejść na stronę podatki.gov.pl. Do serwisu można zalogować się za pomocą profilu zaufanego lub podając dane podatkowe: numer PESEL (ewentualnie NIP i datę urodzenia), kwotę przychodu z deklaracji za 2022 rok, kwotę przychodu z jednej z informacji od pracodawców (np. PIT-11) za 2023 rok oraz kwotę nadpłaty lub do zapłaty z rozliczenia za rok 2022.

Ważne!
Podczas wypełniania deklaracji należy zwrócić szczególną uwagę na staranne podanie adresu zamieszkania oraz sprawdzenie, czy gotowe zeznanie zostało poprawnie podpisane. Jeśli korzystamy z ulg, warto upewnić się, że dołączyliśmy do formularza wszystkie wymagane załączniki.

1,5% podatku

Wypełniając PIT, mamy także możliwość przekazania 1,5% podatku na rzecz wybranej organizacji. W tym celu w odpowiednie pola należy wpisać numer KRS wybranej instytucji oraz kwotę, która nie może przekroczyć 1,5% należnego podatku. Pamiętajmy o dokładności - błąd w numerze KRS może sprawić, że pieniądze nie zostaną przekazane, a późniejsza korekta tych danych bywa niemożliwa.

Hołd dla Jana Pawła II

DĘBLIN W rocznicę śmierci św. Jana Pawła II przedstawiciele władz miasta złożyli znicze pod pomnikiem Jana Pawła II na Rynku. W imieniu mieszkańców oddali hołd papieżowi Polakowi.
Św. Jan Paweł II od lat zajmuje ważne miejsce w życiu lokalnej społeczności. Jako patron miasta jest symbolem wartości, które łączą ludzi.
- *Jego nauczanie, oparte na dialogu, otwartości i trosce o dobro wspólne, wciąż stanowi istotny punkt odniesienia dla działań podejmowanych na rzecz mieszkańców. Dziedzictwo papieża Polaka przypomina również o znaczeniu wspólnoty lokalnej oraz zaangażowania w sprawy najbliższego otoczenia* - mówią przedstawiciele miasta.
Złożenie zniczy było wyrazem pamięci oraz przypomnieniem, jak ważne miejsce św. Jan Paweł II zajmuje w historii i tożsamości Dęblina.

Świetlica przy 1 Maja do remontu

W Dęblinie ruszyła modernizacja starej świetlicy. Po przebudowie będzie służyć mieszkańcom, zwłaszcza seniorom i osobom potrzebującym wsparcia

Rozpoczęły się prace przy modernizacji świetlicy przy ulicy 1 Maja w Dęblinie. Inwestycja ma kosztować ponad 1,6 mln zł i zakończyć się w listopadzie tego roku. Wykonawcą jest firma Radosława Świderskiego z Bochotnicy, która wygrała przetarg. Same roboty budowlane pochłoną ponad 1,2 mln zł. Miasto pozyskało na ten cel ponad milion złotych z funduszy europejskich dla Lubelskiego 2021-2027. Projekt jest skierowany do mieszkańców Dęblina i gminy Stężyca.
- *Realizacja inwestycji przyczyni się do poprawy jakości życia mieszkańców, w szczególności osób wymagających wsparcia oraz stworzy warunki sprzyjające integracji społecznej i aktywizacji lokalnej społeczności. Znajdzie się tu miejsce na 60 osób* - zapowiada burmistrz Roman Bytniewski.
Modernizacja była planowana już wcześniej. Stan budynku jest zły. Problemem są nie tylko odrapane ściany, ale też wilgoć i pleśń.
Obiekt powstał na przełomie lat 60. i 70. na podmokłym terenie, w pobliżu rzeki Irenki. W czasie mokrych lat woda dostawała się do środka. Zdarzało się, że trzeba było wynosić wodę w wiadrach.
Do 2010 roku mieścił się tu Miejski Dom Kultury. Później działały różne organizacje, m.in. Związek Kombatantów i Byłych Więźniów Politycznych, Związek Piłsudczyków, Polski Związek Wędkarski, Polski Związek Emerytów, Rencistów i Inwalidów oraz Klub Seniora „Bliżej Siebie". Funkcjonowała tu także świetlica środowiskowa prowadzona przez PCK.
W przeszłości miasto starało się o pieniądze na remont, ale bez skutku. W latach 2015-2020 wykonano jedynie drobne prace. Teraz zaplanowano kompleksową modernizację.

Obiekt jest w złym stanie. Odrapane ściany, to najmniejszy problem. Większy to wilgoć i pleśń. Po termomodernizacji to się zmieni

Zakres inwestycji:
- dostosowanie budynku do potrzeb osób z niepełnosprawnościami, w tym montaż platform i dostosowanie sanitariatów,
- przebudowa instalacji elektrycznej, sanitarnej i gazowej oraz montaż nowych instalacji,
- remont wnętrz, w tym wymiana drzwi i podłóg, malowanie i modernizacja łazienek,
- remont schodów zewnętrznych,
- zagospodarowanie terenu wokół budynku i zakup mebli ogrodowych,
- wyposażenie obiektu w sprzęt do zajęć opiekuńczych, rehabilitacyjnych i rekreacyjnych, m.in. do ćwiczeń, tańca, jogi i nordic walking.

Po zakończeniu prac świetlica ma być miejscem spotkań i wsparcia dla mieszkańców, szczególnie osób starszych i zagrożonych wykluczeniem społecznym.

Zbigniew Jończyk

eprasa.pl 4d1b7b880b

MOLOCH POD WARSZAWĄ PRZYCIĄGNIE MIESZKAŃCÓW NASZEJ OKOLICY?

Projekt Góraszka, czyli centrum handlowe położone pół godziny jazdy samochodem od Garwolina i 45 minut od Ryk, stanie się konkurencją dla lokalnych sklepów i restauracji

Wizualizacja Projektu Góraszka z materiałów inwestora

Przygotowania do tego projektu trwały od lat. Najpierw zlikwidowano lotnisko w Góraszce pod Warszawą. Potem, gdy budowana była S17 powstały wiadukty i zjazdy. Teraz jest tam park rozrywki Majaland, ale to dopiero początek. Rozpoczęła się budowa Projektu Góraszka. To pierwsze tak duże centrum handlowe w tej części aglomeracji warszawskiej. Dotąd takie obiekty lokowały się po drugiej stronie Wisły i dojazd do nich z powiatu garwolińskiego czy ryckiego zajmował dużo czasu. W tej chwili będzie to krótka wycieczka samochodem. I co najważniejsze - bez korków. Centrum handlowe w tej okolicy oznacza, że nie będziemy już musieli wjeżdżać do Warszawy, by znaleźć się w naprawdę dużym parku handlowym.

W skład wielofunkcyjnego obiektu wejdą budynki o funkcjach handlowych i usługowych, w tym hipermarket, lokale gastronomiczne oraz infrastruktura techniczna i drogowa. Pod koniec marca rozpoczęły się prace związane z budową infrastruktury technicznej niezbędnej do funkcjonowania budynków, które w przyszłości utworzą wielofunkcyjny obiekt. Obejmą budowę kanalizacji deszczowej, zbiornika retencyjnego, kanalizacji sanitarnej, instalacji wody przeciwpożarowej, instalację wody pitnej, a także instalacje gazową, teletechniczną oraz elektryczną zasilania i rozbudowę stacji PZO. Zakończenie prac budowlanych zaplanowano na połowę września 2026 roku.

W kolejnych etapach planowana jest budowa wielofunkcyjnego kompleksu, w którego skład wejdą budynki o funkcjach handlowych i usługowych, w tym hipermarket, lokale gastronomiczne oraz infrastruktura techniczna i drogowa. Potwierdzony jest już Leroy Merlin - gigantyczny sklep budowlany o powierzchni 55 tys. m². Kupili grunt pod koniec 2025 r. Budowa infrastruktury, która teraz wystartowała będzie służyć temu i innym sklepom w okolicy. Otwarcie marketu budowlanego planowane jest na lata 2027-2028 r. Będzie to miało spory wpływ na funkcjonowanie składów budowlanych, sklepów z glazurą czy hydrauliką w naszej okolicy, które zyskają silnego konkurenta.

Co jeszcze znajdzie się w tej inwestycji. Przyjrzyjmy się temu co wcześniej budowali ci inwestorzy. Projektem kieruje Nhood Services Poland - spółka zależna francuskiej grupy Mulliez, właściciela sieci Auchan. W Polsce Nhood zarządza 24 centrami z hipermarketami Auchan, a także współpracuje z Leroy Merlin. Ceetrus Polska, powiązana z tą grupą, wnosi doświadczenie z innych parków handlowych. Pod Warszawą zbudowali już Galerię Łomianki, ale mają też centra handlowe m.in. w Krakowie, Łodzi, Białymstoku i Kielcach. Efekty ich poprzednich inwestycji to typowe oferty dla rodzin. W parkach powtarzają się supermarkety (Auchan), sklepy z elektroniką (Media Expert), drogerie (Rossmann), odzież (Pepco, Sinsay), zabawki (Smyk), dyskonty (Half Price), artykuły domowe (Tedi). Do tego siłownie i fast foody (KFC, McDonald's, Sphinx, kuchnia azjatycka Ha-Long, lokalne pizzerie i kebaby).

Oferta bardzo podobna jak w naszych lokalnych parkach handlowych. Ale Majaland i duży market budowlany, mogą przyciągać mieszkańców naszych okolic. A, że w jednym miejscu będą też inne sklepy, to park będzie solidną konkurencją dla istniejących już obiektów.

Redakcja

eprasa.pl 4d1b7b880b

Twój Głos nr 14(1155) | 7 kwietnia 2026 | www.twojglos.pl

NasTroje w Literaturze

„Odcienie Fudżi” Iwony Świerkuli

Andrzej Szałas

Ekfraza to typ wiersza, którego inspiracja rodzi się bezpośrednio pod wpływem kontaktu z dziełem sztuki. Poprzez taki rodzaj twórczości tekst liryczny nie tylko powstaje na skutek inspiracji dziełem sztuki, ale jednocześnie razem z nim zaczyna tworzyć misternie osiągniętą jedność. Tomik „Odcienie Fudżi” autorstwa Iwony Świerkuli wypełniają ekfrazy, powstałe do drzeworytów Hiroshige Andō oraz trzech dzieł plastycznych samej autorki. Iwona Świerkula jest znana Czytelnikom naszego powiatu poprzez udział w antologii „Mój Garwolin”. Z kolei Hiroshige Andō to japoński drzeworytnik, który żył w XIX w. Jego prace były inspiracją dla wielu impresjonistów oraz zachwyciły m.in. Wisławę Szymborską, która swój wiersz „Ludzie na moście” poświęciła jednemu z drzeworytów japońskiego artysty.

GÓRA FUDŻI

Ten najwyższy szczyt Japonii (3776 m n. p. m.) oraz czynny do dziś stratowulkan odgrywa ważną rolę w tomiku Iwony Świerkuli - począwszy od samego tytułu, poprzez teksty poetyckie, które dopełniają i wyjaśniają wybrane drzeworyty Hiroshige Andō. Fudżi mieniąc się swoimi odcieniami oraz mnogością znaczeń pojawia się w wielu wierszach. Szczyt ten staje się symbolicznym świadkiem ludzkiego życia, które w odniesieniu do stałości i piękna natury, odnajduje właściwy sobie sens i porządek. We fragmencie tekstu „Wybrzeże Hoda w prowincji Awa” widzimy, jak góra Fudżi jest milczącym świadkiem ludzkich tajemnic i ludzkiego losu:

ludzie na brzegu i ludzie
w łodzi
czy się jeszcze spotkają
Fudżi wie ale milczy

gdybym potrafiła też
zamilknąć
aby zrozumieć więcej

Milczenie natury niesie w sobie istotne przesłanie dla człowieka. Umiejętność zachowania ciszy i wyzbycia się pokusy ciągłego mówienia prowadzi nas bezpośrednio do sztuki kontemplacji. Jest to niezbędne do tego, aby nie tylko właściwie zrozumieć swój los, ale jednocześnie móc odkryć w nim sens i harmonię. Oto fragment wiersza „Ulica Suruga-to”, w którym góra Fudżi staje się nieomal personifikacją artystycznej inspiracji oraz miejscem doświadczenia sacrum:

drobne sprawy wciąż
powtarzane
ale na innej ulicy
i co niedopowiedziane
milknie
a ty ją górą nad światem
uczyniłeś
by mgły ją unosiły

Ze szczytu inaczej można postrzegać świat oraz nasze ludzkie wysiłki. Milcząca obecność Fudżi pozwala w zupełnie inny sposób spojrzeć na własne życie oraz na działania, które często w dramatyczny sposób w nim podejmujemy. W tekście „Wierzchołek Satta w Yui” czytamy:

już zbyt wielu śmiałków
połknęły przepaści
a ich buty też mają śliskie
podeszwy
w skałę wrastają tylko
porosty
gdy oni wdrapują się wyżej
i wyżej

z dali obserwuje ich Fudżi
a na morzu zmieniają się
żagle
jak kartki w notesie poety
i wciąż inne wiersze łopoczą na wietrze

Iwona Świerkula

Góra Fudżi, oprócz milczącej obecności, w tomiku Iwony Świerkuli to też personifikacja czułości, bliskości oraz obecności życia, które wspiera i podtrzymuje człowieka. Mówi o tym fragment wiersza „Śpiący kot i śpiąca Fudżi”:

mruczy biały kot
i mruczy biała Fudżi
dwie góry ciepłe w środku

na pewno ogrzeję dłonie
gdy ich dotknę

ULEWA NA MOŚCIE

Jednym z wielu odniesień intersemiotycznych tomiku „Odcienie Fudżi” jest obecność w nim ekfrazy „Ulewa na moście”. Wiersz ten został zainspirowany drzeworytem Hiroshige Andō o tym samym tytule, który przyczynił się do powstania znanego utworu Wisławy Szymborskiej „Ludzie na moście”. Po lekturze obu tekstów dostrzegamy, że wiersze te stają się przyczynkiem do głębokiej zadumy filozoficznej nad złożonością i kruchością naszego losu. We fragmencie tekstu Iwony Świerkuli czytamy:

długie wstążki z nieba
zasłaniają widok

ubrani w wiatr ludzie
nie chcą moknąć
(…)
człowiek nie zawsze
w miejscu
w którym chce być

i nie da się uciec od siebie

Tak odważny dialog z wierszem noblistki podkreśla wartość sztuki plastycznej, która stała się inspiracją obu tych tekstów. Relacje pomiędzy życiem a sztuką, która poprzez moc tworzenia, zatrzymuje wbrew przemijaniu chwile naszego życia, odnajdziemy również w wierszu Iwony „Nagła ulewa w Shono”. Tylko poprzez sztukę plastyczną oraz poezję mamy szansę zatrzymać piękno oraz wartość świata, który nas otacza:

mgła w kawałkach
ludzie między
przepaściami
próbują ocaleć
ulewa zatopiła ich domy
a oni rozchwiani
za obrazem czekają
przyszłe pokolenia

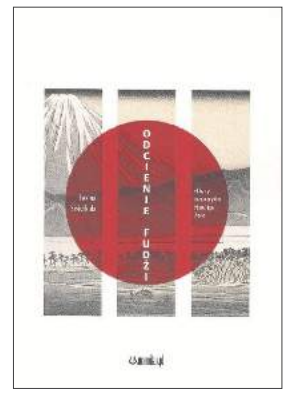

„Odcienie Fudżi”

aby ich podtrzymać
by się przypadkiem nie
potknęli
i by widok nie spłynął
zanim deszcz nie
przestanie padać

BO ILE PRAGNIEŃ, TYLE KROKÓW

„Odcienie Fudżi” są przeniknięte zachwytem nad pięknem szczegółu oraz medytacją nad sztuką plastyczną, która potrafi ocalić rzeczywistość przed zgubnym procesem przemijania.
Zatrzymane w przestrzeni plastycznej kruche i ulotne chwile rzeczywistości, mówią językiem zachwytu wprost do serca poetki. W wierszu „Drzewo w księżycowym kapeluszu” dostrzeganie i utrwalanie rzeczy niepozornych i niewielkich znajduje poetyckie apogeum:

litery zmoczone błękitem
pod nimi rzeka kołysze
biodrami
brodzą witki wierzb
w bakashi
i łódź zatrzymała się na
wieki
nikt dalej nie odpłynie
zanim drzewo nie skłoni
się niżej
i nie wypije czasu
do dna

W tekście „Okabe - góra Utsu” zwykły powrót do domu staje się doświadczeniem mistycznym, a sam dom staje się personifikacją ciepła, schronienia oraz bezpieczeństwa:

gdy człowiek wraca do
domu
góry się rozstępują
drzewa wdrapują by cienie
nałożyć na stopy
i chaty wychodzą na
spotkanie
a w nich już stygnie ryż
z edamame

gdy wracam do domu
ulice już rozchylone
a liście brzóz łaszą się jak
koty
i ciepo domu wybiega na
spotkanie”

JAK NAMALOWAĆ BIEL BEZ CZERNI I NIE ODMROZIĆ SOBIE PALCÓW

Obcowanie ze sztuką plastyczną nasuwa wiele skojarzeń ontologicznych. W jaki sposób możemy przenieść doświadczenie rzeczywistości do świata przedstawionego obrazu lub wiersza? Na ile to odwzorowanie pozwoli nam zapisać doświadczenie estetyczne, które szybko przemija w strumieniu życia? Echa tych pytań oraz związane z nimi próby odpowiedzi odnajdujemy w wielu tekstach tomiku. We fragmencie wiersza „Klony Tekona i most w Momo” czytamy:

tylko miłość przebija czas
i dosięga nas stojących
przed obrazem

Obcowanie ze sztuką plastyczną nie odnosi się jedynie do czynności intelektualnych. Doświadczenie artystyczne dotyka całego człowieka. Porusza nim i „przebija” swoim pięknem. Przestrzeń zachwytu jest nam dostępna na zasadzie doświadczenia miłości, która jako jedyna potrafi w tym świecie pokonać przemijanie, wpisane w naszą ludzką naturę. Bagaż naszych przeżyć nie zawsze musi łączyć się ze smutkiem. Doświadczenia życiowe są dla nas okazją do lepszego zrozumienia samych siebie, odkrycia w sobie radości oraz piękna nowości. Niech fragment wiersza „Dzika kaczka na ośnieżonym stawie” będzie podsumowaniem tych rozważań:

a ja im więcej zim
dźwigam
tym więcej we mnie wiosen

eprasa.pl 4d1b7b880b

MECENAS OŚKO MÓWI, JAK JEST

S17. Korek, który mówi więcej o nas niż o drodze

Mecenas
Tomasz Ośko

Radca prawny, absolwent studiów prawniczych oraz studiów MBA. Certyfikowany Audytor Wiodący ISO 27001. Prowadzi własną kancelarię w Garwolinie przy ulicy Senatorskiej 6, tel. 501 011 773.

Stałem wczoraj na S17 ponad trzy godziny. Cisza, przerywana komunikatami służb i nerwowym stukaniem w kierownicę. Gdzieś kilka kilometrów dalej wydarzył się wypadek śmiertelny. I choć każdy z nas w korku ma swoje powody, żeby się spieszyć, to tam - na końcu tej kolumny - ktoś właśnie walczył o życie albo już tę walkę przegrał. To jest moment, w którym prawo spotyka się z elementarną przyzwoitością, a teoria przepisów zderza się z praktyką ludzkich zachowań.

Zacznijmy od rzeczy najprostszej, a jednak wciąż dla wielu niezrozumiałej - korytarza życia. Przepisy są tu jednoznaczne. Zgodnie z ustawą - Prawo o ruchu drogowym - kierujący pojazdem jest obowiązany ułatwić przejazd pojazdowi uprzywilejowanemu, a na drogach o co najmniej dwóch pasach ruchu w jednym kierunku utworzyć wolną przestrzeń umożliwiającą jego przejazd. To nie jest gest dobrej woli ani przejaw kultury jazdy. To jest obowiązek prawny, którego naruszenie stanowi wykroczenie, zagrożone mandatem i punktami karnymi. Co więcej, w sytuacjach skrajnych, gdy zablokowanie przejazdu realnie przyczyni się do pogorszenia stanu zdrowia poszkodowanego, można już mówić o odpowiedzialności znacznie poważniejszej - nie tylko wykroczeniowej.

A jednak w praktyce wciąż widzimy kierowców, którzy tego obowiązku nie realizują. Zatrzymują się „jak stoją", bez refleksji nad układem pasów, bez próby stworzenia przestrzeni. Czasem wynika to z niewiedzy, częściej z braku wyobraźni. Problem polega na tym, że karetka, straż pożarna czy policja działają w reżimie czasu, który nie wybacza błędów. Każda sekunda opóźnienia może mieć wymiar nie abstrakcyjny, lecz bardzo konkretny - ludzki.

Druga obserwacja z wczoraj to zjawisko, które można by nazwać „piknikiem drogowym". Kierowcy i pasażerowie wychodzą z pojazdów, spacerują po jezdni, rozmawiają, zaglądają w stronę miejsca zdarzenia. Niejednokrotnie właśnie w tej przestrzeni, która powinna pozostać drożna - w korytarzu życia. Tymczasem należy jasno powiedzieć: droga ekspresowa nie jest miejscem do poruszania się pieszych, a takie zachowanie może nie tylko skutkować odpowiedzialnością za naruszenie przepisów porządkowych, ale przede wszystkim stwarza realne zagrożenie. Pojazd uprzywilejowany poruszający się z dużą prędkością ma prawo zakładać, że wyznaczona przestrzeń jest wolna. Jeżeli nie jest - ryzyko wypadku wtórnego rośnie lawinowo.

Kolejna kwestia to tzw. „efekt gapia". Zwalnianie, by przyjrzeć się zdarzeniu, nagrywanie, robienie zdjęć. Z punktu widzenia prawa sytuacja jest bardziej złożona, niż mogłoby się wydawać. Samo wykonanie zdjęcia nie zawsze będzie czynem zabronionym, ale jego dalsze wykorzystanie - w szczególności publikacja w internecie - może już prowadzić do naruszenia dóbr osobistych poszkodowanych lub ich rodzin. Wizerunek, prawo do prywatności, a także godność osoby poszkodowanej podlegają ochronie prawnej. W określonych sytuacjach można rozważać odpowiedzialność cywilną, a nawet karną, zwłaszcza gdy dochodzi do utrwalania lub rozpowszechniania wizerunku osoby w stanie bezradności. Niezależnie jednak od kwalifikacji prawnej, pozostaje pytanie zasadnicze: czy ciekawość usprawiedliwia brak elementarnego szacunku?

W tym obrazie jest jeszcze jeden, fundamentalny element - obowiązek udzielenia pierwszej pomocy. Polski kodeks karny stanowi wprost, że kto nie udziela pomocy osobie znajdującej się w położeniu grożącym bezpośrednim niebezpieczeństwem utraty życia albo ciężkiego uszczerbku na zdrowiu, podlega karze. To jeden z tych przepisów, które mają charakter nie tylko normatywny, ale wręcz aksjologiczny - odwołują się do podstawowego obowiązku solidarności międzyludzkiej. Oczywiście ustawodawca przewiduje granice tego obowiązku - pomoc musi być możliwa do udzielenia bez narażania siebie lub innych na niebezpieczeństwo - ale w zdecydowanej większości sytuacji sprowadza się ona do czynności elementarnych: wezwania służb, zabezpieczenia miejsca zdarzenia, podjęcia podstawowych działań ratunkowych.

I tu pojawia się pytanie, które każdy kierowca powinien sobie zadać uczciwie: czy jesteśmy do tego przygotowani? Czy nasza apteczka samochodowa jest wyposażeniem realnym, czy tylko formalnym? Czy wiemy, gdzie się znajduje, co zawiera, czy jej zawartość jest aktualna? Czy potrafimy użyć opatrunku, zatamować krwotok, udrożnić drogi oddechowe? W praktyce bardzo często okazuje się, że obowiązek prawny istnieje, ale kompetencja do jego wykonania - już niekoniecznie.

Wczorajszy korek na S17 był więc czymś więcej niż tylko utrudnieniem komunikacyjnym. Był sytuacją graniczną, w której ujawniają się nasze rzeczywiste postawy. Czy traktujemy przepisy jako zbiór formalnych nakazów, które można naginać, gdy „nam się spieszy", czy jako mechanizm ochrony wartości najwyższych - życia i zdrowia. Czy rozumiemy, że uczestnictwo w ruchu drogowym to nie tylko korzystanie z infrastruktury, ale także współodpowiedzialność za innych.

Prawo, jak to prawo, wyznacza minimalny standard zachowania. Określa, czego nie wolno i co trzeba zrobić. Ale to, co wydarzy się pomiędzy tymi normami - w przestrzeni decyzji, reakcji, odruchów - zależy już wyłącznie od nas. I to właśnie tam, w tej przestrzeni, rozstrzyga się najwięcej.

REKLAMA

eprasa.pl 4d1b7b880b

Zginął w Katyniu. Historia Ignacego Winiarskiego

Był żołnierzem, rolnikiem i rządcą majątku w Nowodworze. Do wojska zgłaszał się jako ochotnik. Zginął z rąk NKWD

Mija kolejna rocznica śmierci Ignacego Winiarskiego, dawnego rządcy majątku w Nowodworze. Choć jego pobyt w naszej okolicy nie był długi, potwierdzają go zachowane dokumenty. Udostępniły je Wojskowe Biuro Historyczne i Centralne Archiwum Wojskowe. O lokalnym patriocie przypomina też płk Robert Markiewicz na profilu „Gmina Nowodwór ze starej fotografii i dokumentu".

Jedną z ofiar Zbrodni Katyńskiej z kwietnia 1940 roku był Ignacy Winiarski, dawny rządca majątku w Nowodworze (fot. Gmina Nowodwór ze starej fotografii i dokumentu)

ROLNIK

ze średnim wykształceniem żonaty wieku lat 40 z długoletnią praktyką w intensywnych niemieckich gospodarstwach w kraju, z chlubnemi świadectwami oraz rekomendacją ludzi bardzo poważnych z powodu rozparcelowania majątku poszukuje posady rządcy rolnego od 1 lipca lub później.

Adres: Winiarski m. Nowodwór p. Ryki z. Siedlecka.

60x1-4-2434

Niezbitym dowodem na obecność Winiarskiego na terenie Nowodworu jest nadane przez niego ogłoszenie o poszukiwaniu pracy. Ukazało się ono w gazecie „Głos Lubelski" w maju 1925 roku (fot. Gmina Nowodwór ze starej fotografii i dokumentu)

OCHOTNIK DO WOJSKA

Ignacy Winiarski urodził się 6 września 1895 roku w Bielinach, w ówczesnym powiecie rawskim. Pochodził ze zubożałej rodziny szlacheckiej Seweryna i Aleksandry z Olszowskich. Ukończył sześć klas szkoły przemysłowo - rękodzielniczej w Łodzi. Już wtedy angażował się w sprawy kraju. W czasie zaborów brał udział w strajku szkolnym.

W 1914 roku został powołany do armii carskiej. Walczył w I wojnie światowej. W rosyjskiej kawalerii dosłużył się stopnia chorążego. W maju 1918 roku wrócił do Polski. Wtedy zaczął pracę jako zarządca majątków ziemskich. Najpierw w Skrzydłowie, potem w Zielonej Dąbrowie koło Koniecpola.

Gdy Polska szykowała się do wojny z bolszewikami, w lipcu 1920 roku zgłosił się na ochotnika do Wojska Polskiego.

RZĄDCA W NOWODWORZE

Początkowo służył jako podchorąży, później został podporucznikiem. Trafił do pułku taborów, gdzie dowodził plutonem. Po zakończeniu działań wojennych, w styczniu 1921 roku, został urlopowany z wojska.

W tym czasie wrócił do pracy w rolnictwie. Najprawdopodobniej wtedy trafił do Nowodworu, gdzie był rządcą majątku należącego do Czesława Różyńskiego. Potwierdzają to zapisy w księgach parafialnych. Winiarski był świadkiem śmierci właściciela majątku. Wpis w dokumentach nosi datę 30 stycznia 1922 roku.

Mógł pracować w Nowodworze jeszcze kilka lat. W 1925 roku musiał szukać nowej pracy. Sam pisał o tym w ogłoszeniu w Głosie Lubelskim „Rolnik ze średnim wykształceniem, żonaty, w wieku 40 lat, z długoletnią praktyką w intensywnych niemieckich gospodarstwach w kraju, z chlubnemi świadectwami oraz rekomendacją ludzi bardzo poważnych, z powodu rozparcelowania majątku poszukuje posady rządcy rolnego"

RODZINA I KOLEJNE LATA

Później pracował m.in. w Wancerzowie w powiecie częstochowskim. Tam mieszkał do 1930 roku. W tym czasie zmarła jego żona Zofia z Bozdawków. Osierociła trzech synów Wojciecha, Jacka i Krzysztofa.

Po kilku latach ożenił się ponownie ze Stanisławą z Seroczyńskich. Mieli syna Marka. W 1937 roku rodzina przeniosła się do majątku Małusy Wielkie.

WOJNA I NIEWOLA

Gdy rosło zagrożenie wojną, Winiarski znów wrócił do wojska. W 1939 roku zgłosił się na ochotnika w Wyczerpach koło Częstochowy.

Podczas wojny obronnej walczył w Wołyńskiej Brygadzie Kawalerii. Do niewoli sowieckiej trafił pod Horochowem.

Według relacji innych żołnierzy mógł opuścić niewolę, ale zdecydował się zostać razem z towarzyszami.

Został osadzony w obozie NKWD w Kozielsku.

29 kwietnia 1940 roku wywieziono go do Lasu Katyńskiego. Tam został zamordowany wraz z innymi polskimi oficerami.

PAMIĘĆ I ODZNACZENIA

Szczątki Ignacego Winiarskiego odnaleziono i zidentyfikowano. Jego nazwisko znalazło się na listach ofiar Katynia. Mimo to rodzina przez długi czas miała nadzieję, że przeżył.

W opinii bliskich i współczesnych był człowiekiem oddanym Polsce. Dwa razy zgłaszał się do wojska jako ochotnik w 1920 i 1939 roku. Tę postawę przekazał swoim dzieciom. Synowie także walczyli w czasie wojny i byli związani z Armią Krajową.

Pośmiertnie Ignacy Winiarski został odznaczony medalem „Za udział w wojnie obronnej 1939" oraz Krzyżem Kampanii Wrześniowej 1939.

Tomasz Kępka

Opowiedz nam o historii

Znasz ciekawych ludzi, którzy mają do opowiedzenia ciekawe historie? Muszą być to historie lokalne, dotyczące powiatu ryckiego lub osób z nim związanych. Nieistotne, czy będą to czasy międzywojnia, II wojny światowej, czy PRL-u. Zadzwoń: Tomasz Kępka, tel. 511 192 743.

Pokażemy w gazecie Twoje zdjęcia

Drodzy Czytelnicy, jeśli posiadacie w domowych archiwach fotografie ukazujące historię naszych miejscowości oraz przeszłość ich mieszkańców, przynieście je do nas. Do zdjęć dołączcie krótki opis. Zapraszamy do redakcji: ul. Szkolna 1 w Rykach. E-mail: tomaszkepka@twojglos.pl.

eprasa.pl 4d1b7b880b

Skarb z Anielowa: Kapliczka, która „wyjechała” do Krakowa

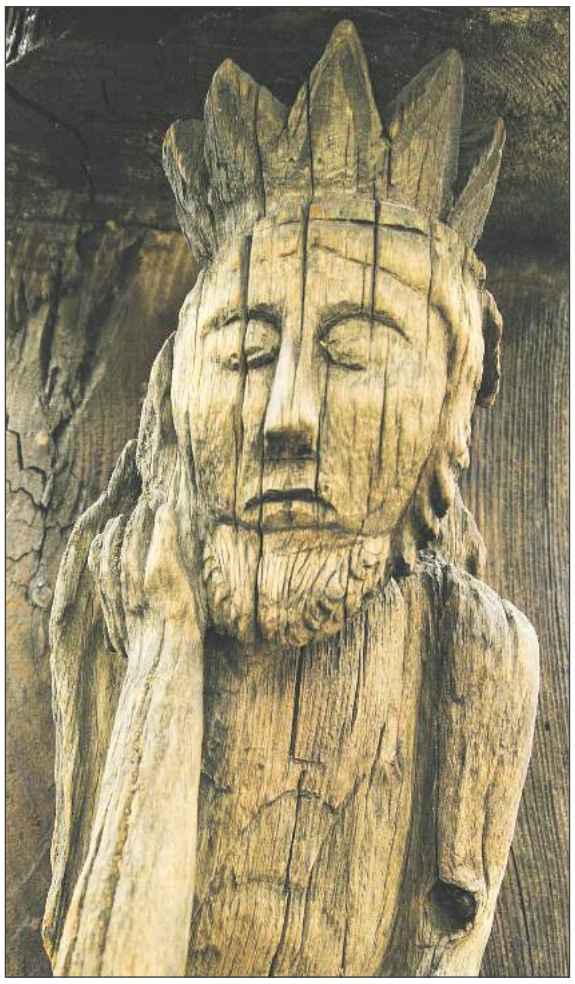

Według opowiadań miejscowej ludności kapliczka została wyrzeźbiona przez jednego z mieszkańców wsi jako wotum

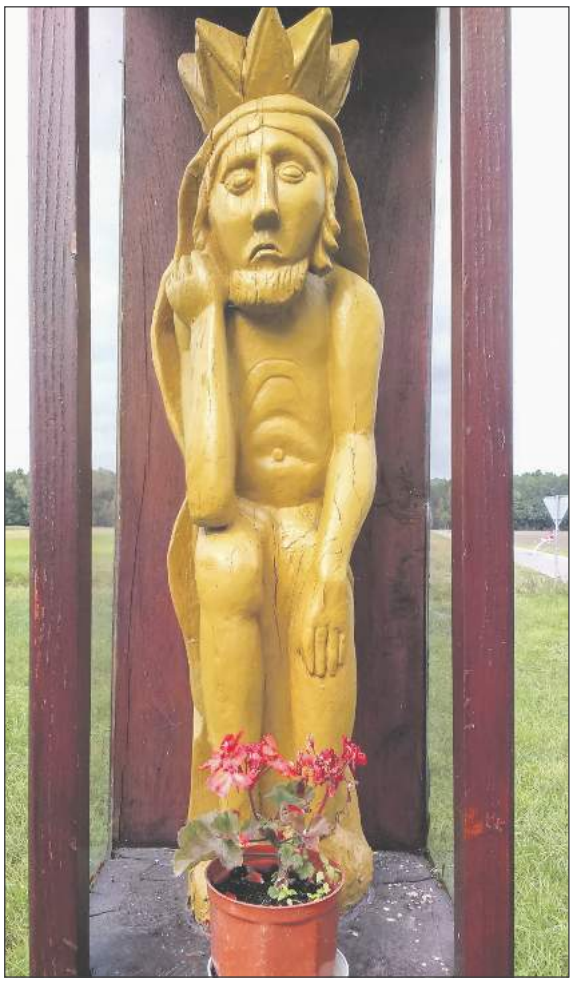

Chrystus Frasobliwy ukazany został jako Chrystus Król, o czym świadczy zwieńczająca głowę korona królewska

Replika kapliczki, której oryginał przeniesiony został w latach 60. XX w. do Muzeum Etnograficznego w Krakowie

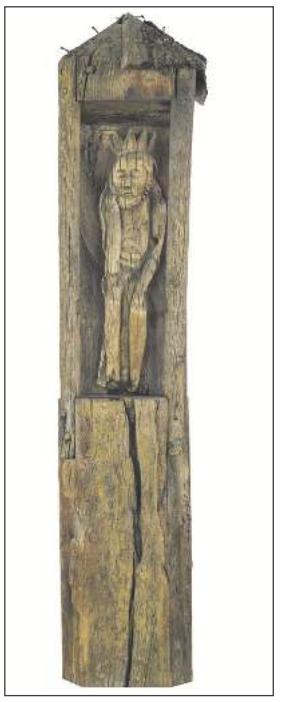

Najstarsza zachowana w Polsce drewniana kapliczka słupowa pochodzi z miejscowości Anielów (gm. Sobolew)

W Anielowie stoi niezwykła figura Chrystusa Frasobliwego w królewskiej koronie. Choć oryginał z XVII wieku trafił do krakowskiego muzeum, w gminie Sobolew pozostała jego wierna replika

Najstarsza zachowana w Polsce drewniana kapliczka słupowa pochodzi z powiatu garwolińskiego. W miejscowości Anielów (gm. Sobolew) znajduje się unikatowa kapliczka przydrożna z figurą Chrystusa Frasobliwego w charakterystycznym dla baroku typie Chrystusa Króla. Jest to replika kapliczki, której oryginał przeniesiony został w latach 60. XX w. do Muzeum Etnograficznego w Krakowie. Do 1968 r. kapliczka stała na polu Jana Papierkowskiego w Anielowie. Jej zasadniczą część wykonano z grubego sosnowego pnia, zaś samą figurę Chrystusa - z drewna lipowego. Szczyt kapliczki tworzy spadzisty daszek, który od przodu opiera się na dwóch kolumnach. Obecnie zachowała się jedynie część słupa.

Chrystus Frasobliwy ukazany został jako Chrystus Król, o czym świadczy zwieńczająca głowę korona królewska, a nie cierniowa. Chrystus opiera głowę na prawej dłoni, plecy ma okryte płaszczem. Na frontowej ścianie znajduje się napis, który jest fragmentem popularnej do dziś pieśni suplikacyjnej: „Święty Jezu, święty i mocny, święty a nieśmiertelny, zmiłuj się nad nami. Dnia 1 maja 1650”. Wysokość całej kapliczki wynosi 250 cm, figury - 90 cm.

Według opowiadań miejscowej ludności kapliczka została wyrzeźbiona przez jednego z mieszkańców wsi pochodzącego z rodziny Papierkowskich, jako wotum za uratowanie się z „morowego powietrza”. Wyciosana w pniu kapliczka wrastała w ziemię przez ponad trzysta lat. Pierwotnie miała zapewne ponad trzy metry wysokości, jednak co jakiś czas trzeba było ją skracać, usuwając niszczejące kawałki drewna. W ten sposób figura Chrystusa Frasobliwego w królewskiej koronie coraz bardziej zbliżała się do wysokości wzroku mieszkańców okolicy, podczas gdy kolejne ich pokolenia rodziły się, dorastały i przemijały.

Kapliczka trwała, stając się częścią lokalnego pejzażu, lecz nie oszczędzały jej deszcze i śniegi, mróz, wiatr i czas. W trosce o zachowanie niezwykłego zabytku mieszkańcy Anielowa zgodzili się na przekazanie kapliczki Muzeum Etnograficznemu w Krakowie, pod warunkiem wykonania jej wiernej kopii. W dwa miesiące po przewiezieniu oryginalnej kapliczki do Krakowa, na dawne miejsce wróciła replika autorstwa krakowskiego plastyka. Trwa w lokalnym pejzażu już pięćdziesiąt lat.

Co ciekawe, na kopii kapliczki znajduje się nieco zmieniony napis i inna data niż na oryginale: „Święty Boże, Święty Mocny, nieśmiertelny zmiłuj się nad nami. Dnia 1 maja 1668 r.”

Zachodzi pytanie: czemu ktoś odmłodził tę kapliczkę o 18 lat?

Michał Sztelmach, Dawny Żelechów

HISTORIA FOTOGRAFIĄ PISANA

Po zmianie warty przy Grobie Pańskim w Wielką Sobotę

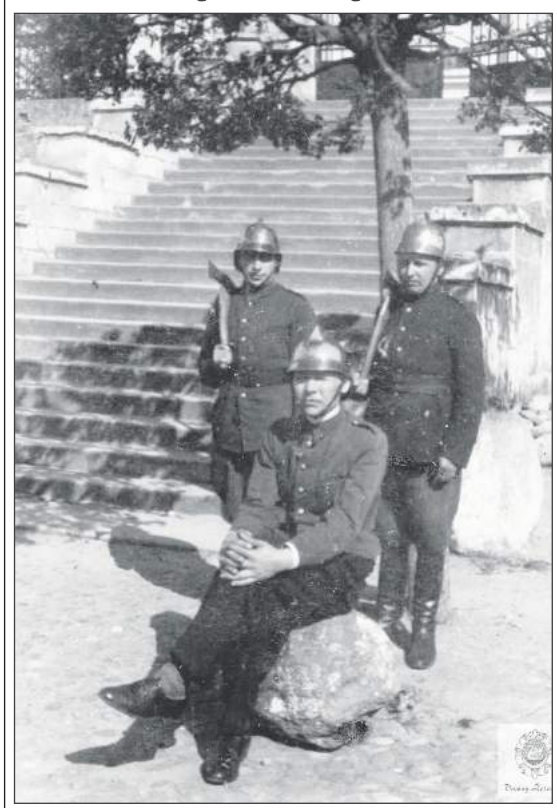

ŻELECHÓW Po zmianie warty przy Grobie Pańskim w Wielką Sobotę, 1950-1955. Pierwszy z lewej Jan Fal - prezes OSP Żelechów. Zdjęcie zostało wykonane przy schodach kościoła parafialnego. Fotografia ze zbiorów Barbary Rozum - córki Jana Fala. **Dawny Żelechów**

eprasa.pl 4d1b7b880b

ZAŚPIEWAŁ W „MUST BE THE MUSIC”

Hubert Danasiewicz wystąpił w popularnym show z zespołem Dymol

Hubert Danasiewicz z Ryk znów spróbował swoich sił w telewizji. Po udziale w „Szansie na sukces” wystąpił w programie „Must Be The Music”. Tym razem z zespołem Dymol. Na scenie wykonali własny utwór „Schudnę”.

Na co dzień Hubert jest strażakiem w Jednostce Ratowniczo-Gaśniczej nr 4 w Pionkach. Muzyka to jego pasja od lat. Próbował już swoich sił w różnych programach, m.in. w „Drodze do Gwiazd” i „Opolskich debiutach”, ale bez powodzenia. Udało się za to w „Szansie na sukces”. Choć nie wygrał, zapowiadał, że to nie koniec.

Od tego czasu wiele się zmieniło. Zespół Hunters, w którym wcześniej śpiewał, przestał istnieć. W jego miejsce powstał nowy - Dymol.

Dymol: Marcin Dymek (wokal), Hubert Danasiewicz (instrumenty klawiszowe, wokal), Tomasz Ozóg (bas), Łukasz „Ringo” Nowak (perkusja), Dominika Jaroszek (saksofon) oraz Lucek Lichota (gitara). Na zdjęciu z Maciejem Rockiem - członkiem jury (fot. Edyta Danasiewicz)

- Pomysł na udział w „Must Be The Music” wyszedł od Marcina Dymka założyciela zespołu - mówi Hubert Danasiewicz. *- Pojechaliśmy na przesłuchania do Warszawy. Mieliśmy świadomość, że konkurencja będzie duża i faktycznie taka była. Na castingu wykonaliśmy dwa nasze utwory: „Schudnę” i „ADHD”. Kilkanaście dni później zadzwonił telefon z Polsatu. Udało się.*

W dniu nagrania zespół przygotowywał się w studiu. Producenci zadbali o ich wizerunek - stroje, makijaż i fryzury. Trzeba było też wybrać jeden utwór. Zdecydowali się na „Schudnę”.

- To co działo się na backstage’u, to zupełnie inna historia - mówi muzyk. *- Było mnóstwo śmiechu, żartów, nawet z prowadzącymi. Tego klimatu naprawdę nie da się opisać. Sam występ to pełne skupienie. Każdy z nas koncentrował się na swojej roli. Co ciekawe, nie było czuć typowej rywalizacji. Wręcz przeciwnie. Uczestnicy się wspierali, rozmawiali, wymieniali doświadczeniami. Każdy przeżywał stres na swój sposób, ale mało kto to pokazywał.*

Dużym wsparciem dla zespołu była obecność bliskich. Na nagraniu były m.in. żona Huberta - Edyta oraz rodziny pozostałych członków zespołu.

- Czasem życie pisze scenariusze, których się nie spodziewasz - mówi Edyta Danasiewicz. *- A ja po prostu idę za sercem. Must Be the Music to miejsce pełne emocji, muzyki i ogromnej energii. Byłam tam nie tylko „obok”. Byłam jako wsparcie, jako cień za kulisami i jako największa fanka. Duma to mało powiedziane. To był piękny moment.*

W 13. edycji programu uczestników oceniali Natalia Szroeder, Sebastian Karpiel-Bułecka, Dawid Kwiatkowski i Miuosh. Za dalszym udziałem zespołu byli Kwiatkowski i Szroeder. Przeciwni - Karpiel-Bułecka i Miuosh. Ostatecznie Dymol zakończył udział w programie na tym etapie.

Hubert podkreśla, że Dymol to grupa ludzi z pasją. Zespół tworzy własne utwory i koncertuje, budując swoją markę. *- W tym składzie gramy stosunkowo krótko* - opowiada. *- Zaczęliśmy jakieś pół roku przed nagraniem programu. Dwójka z nas mieszka w Norwegii. Zaczęło się od wspólnego koncertu w Drammen. Tam poczuliśmy, że to ma sens.*

Muzyk porównuje też oba programy, w których brał udział. *- „Szansa na sukces” była bardziej kameralna, skupiona na wokalu i interpretacji. „Must Be The Music” to pełnoprawne show: z rozmachem, jury, głosowaniem i elementem widowiska. W „Szansie” uczestnik mierzy się z konkretnym utworem, a w „Must” z własną wizją artystyczną* - zaznacza.

Po programie Hubert skupia się na własnej muzyce. *- Nadal się tego trzymam. Pracuję nad własnymi kompozycjami, które przez długi czas leżały w szufladzie. Chcę, żeby w końcu ujrzały światło dzienne. Część z nich jest już nagrana w studio, inne są jeszcze w trakcie dopracowywania. Na chwilę obecną skupiam się na karierze solowej i szukam sponsorów i wsparcia* - mówi.

mn

Kolejne wątki z Polą

Nie było jej na świecie, gdy TVP zaczęła emitować pierwsze odcinki „Na dobre i na złe”. Dziś mała mieszkanka Górzna pojawia się niemal w każdym odcinku

O karierze Apolonii Szwed z naszego powiatu pisaliśmy już kilkukrotnie na portalu eGarwolin. Dziewczynka będzie pojawiać się w kolejnych odcinkach telenoweli. W tym tygodniu, w środę 8 kwietnia emisja odcinka 988 (godz. 20:55 w TVP2). Pokaże on wyjątkowy moment w życiu Agaty i Rafała, którzy chcą adoptować Manię (w tej roli Pola). Ortopeda oświadczył się ukochanej przed szpitalem w Leśnej Górze. Ale koledzy z pracy na ślubie się nie pojawią.

Mania na ślubie Agaty i Rafała (kadr z „Na dobre i na złe”)

„Świat seriali” uchylił rąbka tajemnicy, co nas czeka. Lekarze zdecydują się na cichy, skromny ślub w gronie najbliższych osób w Urzędzie Stanu Cywilnego. Tego dnia normalnie pójdą do pracy. Umówią się tylko, że ślub wezmą po skończonym dyżurze. Nie będą chcieli odkładać ślubu na później, pewni tego, że chcą być razem i założyć rodzinę dla Mani.

Będą z nimi tylko świadkowie: Maria, Michał oraz synowie Rafała - Jaś i Adaś, a także Mania, która nie ukryje swojej radości, że będzie miała pełną rodzinę - mamę, tatę i braci.

Szczere wyznanie gwiazdy

Aktorka pochodząca z Garwolina, Aleksandra Domańska, w rozmowie z Plejadą zabrała głos w ważnej dyskusji. Mówi o doświadczeniach życiowych związanych z alkoholem oraz krytykuje osoby, które go promują

Domańska to aktorka, urodzona w Garwolinie, kończyła również tutaj szkołę średnią. Od 2009 r. występuje w teatrze oraz bierze udział w produkcjach filmowych i serialowych. Można ją zobaczyć m.in. w serialu „O mnie się nie martw” czy filmie „Nieznajomi”.

W rozmowie z „Plejadą” nie kryje swojej niechęci do alkoholu. Dosadnie krytykuje osoby publiczne, które promują procenty. Zdaniem aktorki winne jest też państwo. Uważa, że jest to nielegalne i powinny być konsekwencje promocji alkoholu przez gwiazdy.

W „Podatku od miłości” (2018 r) Aleksandra Domańska zagrała główną rolę

Artystka przyznaje, że jej stosunek do alkoholu wynika z doświadczeń życiowych. „Dla mnie to jest otwarta rana. […] Od tej osoby się odcięłam. To jest do tej pory najbardziej bolesny moment w moim życiu” - wyznała. Wspomniała też o czasach, kiedy sama zażywała wysokoprocentowe trunki. Mówi, że był to najgorszy okres jej życia.

Internauci wypominają jej hipokryzję. „Mówi, że nienawidzi alkoholu, a pamiętam jak sama reklamowała APEROL u siebie na insta... Nie wydawała się zakłamana a jednak..” - komentuje anonimowy użytkownik Pudelka.

W rozmowie Domańska sama przyznała, że jej stosunek do alkoholu zmienił się na przestrzeni jej życia. Można się z nią nie zgadzać. Jednak trudno nie cieszyć się, że coraz więcej osób publicznych zabiera głos w obronie innych, nie zważając, że stracą przez to kontrakty reklamowe.

Nina Zwierz

eprasa.pl 4d1b7b880b

10-16 kwietnia 2026

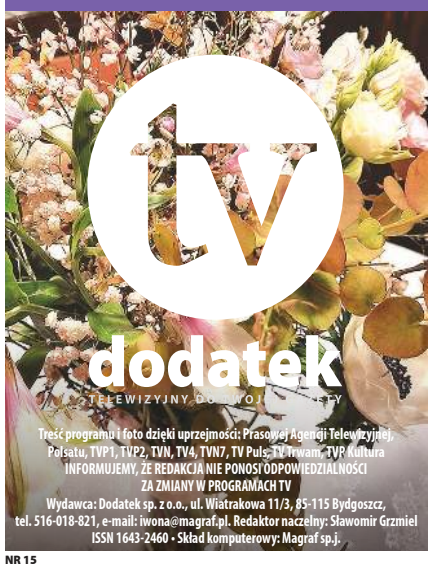

Treść programu i foto dzięki uprzejmości: Prasowej Agencji Telewizyjnej, Polsatu, TVP1, TVP2, TVN, TV4, TVN7, TV Puls, TZ, Trwam, TVP Kultura
INFORMUJEMY, ŻE REDAKCJA NIE PONOSI ODPOWIEDZIALNOŚCI ZA ZMIANY W PROGRAMACH TV
Wydawca: Dodatek sp. z o.o., ul. Wiatrakowa 11/3, 83-115 Bydgoszcz, tel. 516-018-821, e-mail: iwona@magraf.pl. Redaktor naczelny: Sławomir Grzmiel
ISSN 1643-2460 • Skład komputerowy: Magraf sp.j.
NR 15

Piątek

11:00 TVP KULTURA

Papusza
Dramat, Polska, 2013

Historia pierwszej romskiej poetki, Papuszy (w tej roli Jowita Budnik), która spisała swoje wiersze i które zostały przetłumaczone na język polski przez Jerzy Ficowskiego (Antoni Pawlicki), a następnie dzięki niemu wydane.

Sobota

01:55 TVP KULTURA

Strzępy
Dramat, Polska, 2022

W spokojnym życiu śląskiej rodziny pojawia się nieoczekiwany gość - choroba dziadka. Wykryty niego Alzheimer zaczyna stopniowo niszczyć codzienną sielankę, staje sie przyczyną głębokich zmian w życiu domowników. Z czasem choroba postępuje, a wraz z nią zmienia się także życie całej rodziny. Gerard, dawniej pełen życia inteligentny mężczyzna powoli, lecz nieuchronnie, traci pamięć, zanika u niego zdolność do samodzielnego funkcjonowania...

Niedziela

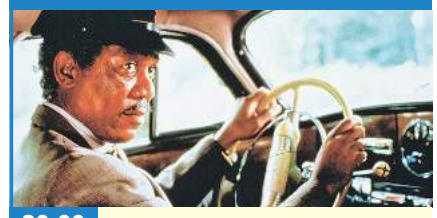

20:00 TVP KULTURA

Wożąc panią Daisy
Komedia, dramat, USA, 1989

Ciepła i pogodna opowieść o niezwykłej przyjaźni, jaka połączyła bogatą starszą panią z jej czarnoskórym kierowcą, wzruszyła chyba wszystkich. Rozgrywająca się na przestrzeni 25 lat (1948-1973) historia została osadzona w realiach zmieniającego się Południa Ameryki, burzliwych czasów walk o równouprawnienie i zniesienie segregacji rasowej. W otwierającej film scenie bohaterka próbuje uruchomić samochód i wjeżdża w zadbany ogród sąsiadów. Firma ubezpieczeniowa zabiera nieodpowiedzialnej starszej pani polisę...
INNE DATY EMISJI: PONIEDZIAŁEK, 23:10

Poniedziałek

23:55 POLSAT

Transfer
Sensacyjny, USA, 2007

Film powstał z inspiracji prawdziwą historią Khalida El-Masriego. Kiedy w zamachu terrorystycznym w Afryce Północnej ginie 19 osób, w tym Amerykanin, amerykański naukowiec egipskiego pochodzenia zostaje uznany za terrorystę i niespodziewanie „znika" w trakcie lotu powrotnego z RPA do domu w USA. Młody pracownik CIA Douglas Freeman jest świadkiem jego brutalnego przesłuchania w tajnym więzieniu w Maghrebie, zaczyna kwestionować sens tak prowadzonej walki z terroryzmem, która tylko poszerza krąg przemocy. Tymczasem żona Khalida toczy batalię, by odkryć prawdę o mężu...

Wtorek

23:25 TVN 7

Incepcja
Thriller, SF, USA, Wielka Brytania, 2010.

Dom Cobb jest zdolnym złodziejem, najlepszym w niebezpiecznej dziedzinie ekstrakcji, czyli wykradania cennych sekretów z głębokiej podświadomości podczas fazy marzeń sennych, kiedy umysł jest najbardziej wrażliwy. Rzadkie umiejętności Cobba uczyniły go pożądanym graczem w nowym zdradzieckim świecie korporacyjnego szpiegostwa, ale również międzynarodowym zbiegiem i kosztują go wszystko co kiedykolwiek kochał. Teraz Cobb dostaje szansę odkupienia. Jedno ostatnie zadanie może przywrócić mu jego dawne życie...
INNE DATY EMISJI: SOBOTA, 22:25

Środa

23:15 TVP 1

Panny z Wilka
Obyczajowy, Polska, 1979

Niespełna czterdziestoletni Wiktor Ruben, załamany po śmierci przyjaciela, przyjeżdża do wujostwa na wieś, gdzie w pobliskim dworku, w gronie kilku panien spędził młodzieńcze lata. Julia doczekała się bliźniaczek, wyemancypowana Jola wyszła za mąż, Fela przedwcześnie zmarła, zmieniły się też Zosia i Kazia, mała Tunia wyrosła na piękną pannę. Pojawienie się Rubena, jego wspomnienia i chęć ożywienia przeszłości burzą spokój mieszkanek dworku, ujawniają ich powikłane losy, dramaty, życiowe klęski. Czar pryska, nie ma powrotu do przeszłości. Ruben wyjeżdża z postanowieniem, że nigdy już tu nie wróci...

Czwartek

21:55 TV PULS

Zakonnica w przebraniu 2
Komedia, USA, 1993

Pewnego dnia Deloris (Whoopi Goldberg) zostaje odwiedzona przez zaprzyjaźnione zakonnice ze zgromadzenia świętej Katarzyny, które proszą ją o pomoc. Deloris zgadza się. Wkłada więc habit i zaczyna uczyć muzyki wyjątkowo trudną młodzież. Wysiłek kobiety nie idzie na marne, ponieważ z czasem zdobywa nawet zaufanie swoich uczniów. Wkrótce odkrywa też w nich talent wokalny i postanawia zgłosić ich do konkursu chórów. Co więcej, główna nagroda może pomóc w ocaleniu szkoły. Co z tego wyniknie?

PIĄTEK • 10 kwietnia

TVP 1

05:05 Wykrywacz kłamstw - mag.
05:25 Pytanie dnia - rozmowa
05:45 Reporterzy - magazyn
05:55 Oko na Świat - magazyn
06:20 Akacjowa 38 - serial, 2018
07:00 Transmisja Mszy Świętej
07:30 Agape Blisko Ciebie
08:00 Serwis Info; Pogoda Info
08:20 Zaraz wracam - serial, 2026
08:45 Ranczo - serial kom., 2016
09:45 Komisarz Alex - serial krym.
10:40 Ojciec Mateusz - serial
11:30 Okrasa łamie przepisy - magazyn kulinarny
12:00 Serwis Info
12:10 Agrobiznes; Agropogoda
12:40 Program rolny
13:00 Plaża i jej mieszkańcy - dok., Niemcy, 2024
14:00 Złoty chłopak - serial, 2022
15:00 Serwis Info
15:15 Reporterzy - magazyn
15:35 Gra słów. Krzyżówka
16:05 Dziedzictwo - serial, Turcja

17:00 Teleexpress
17:20 Pogoda
17:25 Jaka to melodia? - telet.
17:55 Klan - telenowela, Polska
18:20 Zaraz wracam - serial
18:55 Akacjowa 38 - serial, 2018
19:30 Program inform. 19.30
19:55 Pytanie dnia - rozmowa
20:10 Sport; Pogoda
20:30 Glina. Nowy rozdział - serial krym., Polska, 2025
21:30 Sekielski wieczorową porą - talk-show
22:35 Wyrwa - fab., Polska, 2023
00:25 Wojna zastępcza - - serial
02:20 Sekielski wieczorową porą - talk-show
03:20 Dusza zaklęta w fortepianie - dok., Polska, 2022
04:20 Słownik polsko@polski - talk-show prof. J. Miodka

TVP 2

04:35 Na dobre i na złe - serial, Polska, 2022
05:30 M jak miłość - serial, Polska, 2023
06:20 Anna Dymna - spotkajmy się
06:55 Dla niesłyszących - Barwy szczęścia - serial obycz., 2026
07:30 Pytanie na śniadanie - w tym: Serwis Info i Pogoda Flesz
11:40 Operacja zdrowie - magazyn medyczny
12:10 Kolekcja - Teresa Rudowicz - felieton
12:20 WTEM - Justyna Bargielska „Październik" - felieton
12:30 Koło fortuny - teleturniej
13:15 Panna młoda - serial obycz., Turcja, 2024
14:05 Va Banque - teleturniej
14:35 Na sygnale - serial fabularyzowany

15:05 La Promesa - serial obycz., 2024
16:00 Koło fortuny - teleturniej
16:35 Familiada - teleturniej
17:20 Panna młoda - serial obycz., Turcja, 2024
18:15 Va Banque - teleturniej
18:50 Jeden z dziesięciu - telet.
19:25 Barwy szczęścia - serial obycz., 2026
20:45 Kocham Cię, Polsko! - zabawa quizowa, 2026
22:20 Postaw na milion - teleturniej
23:15 To jest grane - magazyn muzyczny
23:50 Nocny patrol - fab., USA, 2019
01:50 Moja krew - dram., Polska, 2009
03:40 Akacjowa 38 - serial
04:30 Rodzinka.pl - serial kom.

TVN

05:40 Uwaga! - program interw.
05:55 Ukryta prawda - 42-letnia Anna odkrywa, że jej mąż Dariusz od kilku miesięcy ma romans...
06:50 Kuchenne rewolucje - program kulinarno-rozrywkowy
07:45 Dzień Dobry TVN - magazyn poranny
11:25 Kuchenne rewolucje - program kulinarno-rozrywkowy
13:40 Ukryta prawda - program obyczajowy
15:45 Młode gliny - program kryminalny
16:50 Szpital św. Anny - serial obycz., Polska
17:55 Detektywi - program kryminalny
19:00 Fakty
19:30 Sport
19:40 Pogoda
19:50 Uwaga! - program interwencyjny

20:00 Meg - przygodowy, USA, Chiny, 2018. Okręt podwodny z międzynarodową załogą badawczą osiada unieruchomiony na dnie Pacyfiku po tym, jak został zaatakowany przez ogromnego rekina.
22:25 Nico: Ponad prawem - sens., USA, 1988
00:30 Kuba Wojewódzki - talk-show
01:50 Autentyczni - program edukacyjny
02:35 Uwaga! - program interwencyjny
02:50 CSI: Kryminalne zagadki Las Vegas - serial, USA
04:30 Jak to jest zrobione - serial popularnonaukowy
05:00 Nauka jazdy - reality show

POLSAT

06:00 Nowy dzień
08:00 Halo tu Polsat - program informacyjno-rozrywkowy
11:30 Gliniarze - Na ekspozycji sklepu z wyposażeniem wnętrz zostają odnalezione zwłoki celebrytki. Niedługo później dochodzi do kolejnego zabójstwa...
14:40 Dlaczego ja? - serial paradokumentalny
15:50 Wydarzenia - program informacyjny
16:15 Pogoda
16:20 Interwencja - magazyn reporterów
16:30 Na Ratunek 112 - serial obyczajowy
17:00 Gliniarze - Detektywi rozpracowują mężczyznę podejrzanego o dostarczanie pracownic seksualnych na rynki arabskie.
18:00 Pierwsza miłość - serial obyczajowy

18:50 Wydarzenia - program informacyjny
19:15 Gość Wydarzeń - rozmowa dnia
19:30 Sport
19:45 Pogoda
19:55 Farma - reality show
21:00 Must Be The Music - program muzyczny
23:05 Stillwater - sens., USA, 2021. Aby naprawić swoje błędy z przeszłości, Bill Baker (Matt Damon) regularnie odwiedza w więzieniu swoją córkę Allison (Abigail Breslin), która została skazana za zbrodnię, której, jak ona twierdzi, nie popełniła.
01:55 60 sekund - sens., USA, 2000
04:40 Kabaretowa Ekstraklasa
04:55 Disco Gramy
05:40 Telezakupy TV Okazje

TVP Kultura

06:00 Afisz kulturalny
06:05 Teledyski
07:00 Tamte lata, tamte dni - Artur Barciś - magazyn
07:40 Na ratunek w górach - dok., Polska, 2016
08:15 Wtem - Krystyna Dąbrowska „Wymiana okien" • Szczepan Kopyt „Klastry" - felietony
08:30 Abakanowicz w Paryżu - reportaż
09:05 Kulturalni - magazyn
09:55 Pan wzywał, Milordzie?
11:00 Papusza - dram., Polska, 2013 ●
13:20 Portrety - Gregory Peck - dokument, Francja, 2023
14:25 Retro kino - Czterysta batów - fab., Franc., 1959
16:15 Gwiazdozbiór TVP Rozrywka - Krzysztof Klenczon - reportaż, koncert, wspomnienie
18:30 Kolekcja - Gruppa - felieton

18:50 Dzień, w którym umarła gwiazda rocka - Buddy Holly - dok., Wlk. Bryt., 2018
19:25 Video Killed the Radio Star - Andy Morahan - dok., Wlk. Bryt., 2009
20:00 Silent Twins - fab., Polska, Wlk. Bryt., 2022
22:10 Tygodnik Kulturalny
23:05 Przygody Sherlocka Holmesa - Nakrapiana opaska - serial, Wlk. Bryt.
00:15 Kanał - dram. wojenny, 1956
02:05 Noc krótkich filmów - Dzieci i ryby
02:25 Kino nocne - Człowiek z magicznym pudełkiem - fab., Polska, 2017
04:10 Porozmawiajmy szczerze - Małgorzata Chmielewska
04:40 Teledyski

TV Puls

06:00 Nash Bridges - Gang kłusowników poluje na niedźwiedzie, aby sprzedawać ich woreczki żółciowe na rynku afrodyzjaków. Nash i Joe pomagają kanadyjskiemu policjantowi wytropić przestępców.
08:00 Kobra - oddział specjalny - Do oddziału patrolującego autostradę dołącza córka prokurator Schrankmann. Dziewczyna ma towarzyszyć w codziennej pracy Gerkhanowi i Jägerowi.
10:00 Triumf miłości - serial obyczajowy
12:00 Nie igraj z aniołem - serial obyczajowy
13:00 Wspaniałe stulecie - serial kostiumowy
14:00 Przepis na zbrodnię - serial kryminalny
15:00 Lombard. Życie pod zastaw - paradokument fabularny

16:00 Ranczo - serial komediowy
18:00 Lombard. Życie pod zastaw - paradokument
20:00 Smak zemsty: Peppermint - akcja, Hongkong, USA, 2018
22:00 Koliber - akcja, USA, Wlk. Bryt., 2013
00:00 Pan Brooks - akcja, USA, 2007. Ceniony biznesmen Earl Brooks (Kevin Costner) skrywa przerażający sekret - jest seryjnym mordercą. Ktoś odkrywa jego sekret i go szantażuje...
02:25 Lombard. Życie pod zastaw - paradokument
03:25 Taki jest świat - przegląd wydarzeń z całego globu
03:45 Menu na miarę - program kulinarny
05:00 Dyżur - serial medyczny

TVN 7

05:25 Ten moment - program o ludziach i chwilach, które na zawsze odmieniły ich los.
05:55 Szkoła - Kamila Kamińska i Darek Wrzesiński ukrywają swój związek w obawie przed bratem dziewczyny. Licealiści zostają przyłapani na pocałunku, ale chłopak wypiera się wszystkiego.
08:45 Ukryta prawda - program obyczajowy
11:55 W-11 Wydział Śledczy - program kryminalny
14:00 Detektywi - Detektywi na prośbę klientki wyjaśniają okoliczności śmierci jej matki, znanej sędzi.
15:00 Szpital św. Anny - serial obycz., Polska
16:00 Sędzia Anna Maria Wesołowska - serial sądowy
17:00 Zapisane w gwiazdach - program paradokumentalny

18:00 Opowieści małżeńskie - program obycz.
19:00 Ukryta prawda - program obyczajowy
20:00 Bajecznie bogaci Azjaci - kom., USA, 2018. Pochodząca z Nowego Jorku Rachel Chu towarzyszy swojemu długoletniemu chłopakowi Nickowi Youngowi na ślubie jego przyjaciela w Singapurze.
22:35 Królowa przetrwania - reality show
23:55 Wredne dziewczyny - kom., USA, Kan., 2004
02:05 Hotel Paradise - reality show
02:50 Fachowcy - paradokument
03:25 SOS Ekipy w akcji
04:10 Usterka
04:45 Dorota was urządzi

TV 4

06:00 Strażnik Teksasu - film akcji **08:00** Bogaty Dom - Biedny Dom - program paradok. **08:55** Policjantki i Policjanci - serial paradok. **10:55** Na Ratunek 112 - serial obyczajowy **11:55** Dlaczego ja? - serial paradokumentalny **12:55** Trudne sprawy - program obyczajowy **15:55** Łowcy skarbów. Kto da więcej **18:00** Policjantki i Policjanci - serial paradok. **20:00** A na deser... - program kulinarny **20:05** Borys - sens., Polska, 2021 **21:40** Gwiazdy Kabaretu - program rozrywkowy **23:50** STOP Drogówka - serial polic. **00:55** Love Island. Wyspa miłości - reality show **02:05** Hardkorowy lombard **02:40** Interwencja - magazyn reporterów **02:55** Śmierć na 1000 sposobów **03:25** Lubię disco! **04:25** Top 10 - Lista Przebojów **05:30** Telezakupy TV Okazje

TV Trwam

09:35 Św. na każdy dzień **09:45** Jestem mamą **10:00** Inf. dnia **10:15** Rozmowy niedok. **11:25** Głos Polski **11:35** Natura et Homo **12:00** Regina Coeli **12:03** Inf. dnia **12:20** Głos serca **13:05** Muzeum Powstania Warszawskiego **13:30** Msza św. **14:30** Drzwi do lasu **14:55** Słowo życia **15:00** Modlitwa do Bożego Miłosierdzia **15:20** Mocni w Wierze **15:50** Ma się rozumieć **16:00** Inf. dnia **16:10** Natura Obiektywnie **16:40** Zniewolenie **16:55** "Gorzki to chleb jest polskość" Cyprian Kamil Norwid **17:30** Łączy Nas Historia **17:55** Poczet Wlk. Polaków **18:00** Regina Coeli **18:05** Inf. dnia **18:15** Westerplatte Młodych **19:00** Msza św. **20:00** Inf. dnia **20:20** Różaniec **20:50** Myśląc Ojczyzna **21:00** Apel Jasnog. **21:20** Inf. dnia **21:40** Polski Punkt Widzenia **22:00** W imię prawdy. Tajny Instytut Katyński

eprasa.pl 4d1b7b880b

SOBOTA • 11 kwietnia

TVP 1

04:55 Wykrywacz kłamstw - magazyn
05:15 Pytanie dnia - rozmowa
05:35 Reporterzy - magazyn
05:50 Oko na Świat - magazyn
06:20 Balans bieli - magazyn
07:00 Transmisja Mszy Świętej
07:40 Rok w ogrodzie; Rok w ogrodzie Extra - magazyn
08:20 Pełnosprawni - magazyn dla niepełnosprawnych
08:55 Ranczo - serial kom., 2006
10:00 Komisarz Alex - serial krym.
10:55 Ojciec Mateusz - serial krym.
11:50 Gwiazdy w południe - Sułtani westernu - kom., USA, 1991
14:25 Okrasa łamie przepisy - magazyn kulinarny
15:00 Sanatorium miłości - reality show

16:05 Dziedzictwo - serial, Turcja
17:00 Teleexpress
17:20 Pogoda
17:35 Ojciec Mateusz - serial krym.
18:25 Przed ekranem
18:40 Jaka to melodia? - teleturniej muzyczny
19:30 Program inform. 19.30
19:55 Pytanie dnia - rozmowa
20:05 Sport
20:15 Pogoda
20:25 Komisarz Alex - serial krym.
21:25 Hit na sobotę - Skyfall - sens., Wlk. Bryt., USA, 2012
23:55 Replikant - fab., USA, 2001
01:50 Wyrwa - fab., Polska, 2023
03:35 Jaka to melodia? - teleturniej muzyczny

TVP 2

05:10 Dla niesłyszących - Barwy szczęścia - serial obycz., 2026
06:25 Dla niesłyszących - M jak miłość - serial obyczajowy, Polska, 2026
07:30 Pytanie na śniadanie - w tym: Serwis Info i Pogoda Flesz - magazyn poranny
11:30 Super Gary. Gotuj z Bosacką! - program rozrywkowy
12:10 Program
13:05 Panna młoda - serial obycz., Turcja, 2024
14:00 Familiada - teleturniej
14:35 Koło fortuny - teleturniej
15:15 Szansa na sukces. Opole 2026 - widowisko muzyczne
16:20 Na dobre i na złe - Dyżur na intensywnej terapii - serial, Polska, 2026

17:20 Panna młoda - serial obycz., Turcja, 2024
18:15 Va Banque - teleturniej
18:50 Słowo na niedzielę - rozmowa
19:00 Informacje kulturalne - magazyn
19:25 Rodzinka.pl - serial kom.
20:30 The Voice Kids - Przesłuchania w ciemno - widowisko muzyczne
22:50 Gabi Drzewiecka zaprasza - magazyn muzyczny
23:45 Kino relaks - Miłość i turbulencje - komedia romant., Franc., 2013
01:35 Nocny patrol - fab., USA, 2019
03:30 Akacjowa 38 - serial kostiumowy

TVN

05:40 Uwaga! - program interw.
05:55 Ukryta prawda - 26-letni Jarek jest przystojnym strażakiem. Zaczyna pracę jako striptizer w Warszawie.
06:50 Kuchenne rewolucje - program kulinarno-rozrywkowy
07:45 Dzień Dobry TVN - magazyn poranny
11:30 Na Wspólnej Omnibus - serial obycz., Polska
13:30 Igrając z ogniem - film rodzinny, USA, 2019
15:40 Vabank II czyli riposta - kom., Polska, 1984
17:55 Kuchenne rewolucje - program kulinarno-rozrywkowy
19:00 Fakty
19:25 Mam talent - program rozrywkowy
19:30 Sport
19:40 Pogoda
19:45 Mam talent - program rozrywkowy

22:20 Narodziny gwiazdy - obycz., USA, 2018. Jackson Maine (Bradley Cooper) był niegdyś wielką gwiazdą muzyki country, teraz jego kariera przygasa. Pewnego dnia mężczyzna poznaje utalentowaną piosenkarkę Ally (Lady Gaga) i postanawia pomóc jej wspiąć się na szczyt.
00:55 Annabelle wraca do domu - horror, USA, 2019
03:05 Uwaga! - program interwencyjny
03:20 CSI: Kryminalne zagadki Las Vegas - serial, USA
04:50 Jak to jest zrobione - serial popularnonaukowy, Kanada
05:15 Nauka jazdy - reality show

POLSAT

06:00 Nowy dzień
08:00 Halo tu Polsat - poranny program informacyjno-rozrywkowy
11:30 Ewa gotuje - Dzisiaj Ewa Wachowicz zaparzy herbatę. Niby prosta rzecz, dziś wręcz banalna, ale w PRL-u nie było to takie oczywiste!
12:00 Rolniczki - serial dok.
13:05 Vaiana: Skarb oceanu - anim., USA, 2016
15:30 Ninja vs Ninja - program rozrywkowy
17:30 Awantura o kasę - teleturniej
18:50 Wydarzenia - program informacyjny
19:15 Prezydenci i Premierzy - rozmowy Jarosława Gugały
19:30 Sport
19:45 Pogoda
19:55 Kabaret na żywo. Chyba Czesuaf

22:00 XXX: Następny poziom - sens., USA, 2005. Radykalny odłam rządu niezadowolony z polityki głowy państwa podejmuje plan zlikwidowania Prezydenta Stanów Zjednoczonych. Tylko dwóch ludzi może powstrzymać totalny chaos...
00:05 Rytuał - sens., USA, Węgry, Włochy, 2011. Dramat egzorcyzmów pokazany z punktu widzenia sceptycznie nastawionego studenta seminarium, Michaela Kovaka (Colin O'Donoghue).
02:45 Jutro będzie futro 2 - kom., USA, 2015
04:55 Disco Gramy - program muzyczny
05:40 Telezakupy TV Okazje

TVP Kultura

07:15 Ludzie Wisły - dramat, Polska, 1938
08:45 Co nam w duszy gra - Duety miłosne - widowisko
09:50 Kolekcja - Gruppa - felieton
10:10 Dokument tygodnia - Kim Novak - buntowniczka z Hollywood - dokument, Francja, 2021
11:15 Z biegiem lat, z biegiem dni - serial, Polska, 1980
13:00 80. urodziny maestry Agnieszki Duczmal - koncert, 2026
14:45 Wspinaczka Duczmal - reportaż
15:15 Na zawsze melomani - dokument, Polska, 2022
16:50 Tamte lata, tamte dni - Olga Lipińska - magazyn
17:30 Retro kino - Czterysta batów - fabularny, Francja, 1959

19:20 Dzień z życia artysty - Adam Nowak - magazyn
20:00 Bilet do kina - Kuchenna rewolucja - czarna komedia, USA, 2023
21:50 Klub Jazzowy - Kratisa Q - koncert, 2025
23:00 Wieczór kinomana - Wstęp do filmu - Silent Twins
23:10 Wieczór kinomana - Silent Twins - fab., Polska, Wlk. Bryt., 2022
01:15 Dobry tytuł - magazyn literacki
01:55 Kino nocne - Strzępy - dramat, Polska, 2022 ●
03:35 80. urodziny maestry Agnieszki Duczmal - koncert, 2026
05:15 Teledyski - program muzyczny

TV Puls

06:00 Nash Bridges - W windzie zamaskowany mężczyzna zabija pięć osób, pozostawiając przy życiu jedynie reporterkę telewizyjną.
07:00 Kobra - oddział specjalny - Semir i Ben próbują uratować mężczyznę z samochodu pędzącego prosto na inny wypadek drogowy. Niestety nie udaje im się to na czas.
09:00 Taki jest świat - przegląd wydarzeń z całego globu.
09:25 Wojciech Cejrowski. Boso - Etiopia - Wojciech Cejrowski stara się znaleźć odpowiedź na pytanie, dlaczego etiopskie ludy tak licznie zamieszkują jałową, wysuszona pustynną ziemię, oddzieloną wysokimi górami od reszty świata.
10:00 Lombard. Życie pod zastaw - paradokument

20:00 Elita zabójców - akcja, USA, Australia, 2011. Płatny zabójca Danny (Jason Statham), były komandos wraca do akcji, gdy jego przyjaciel Hunter (Robert De Niro) zostaje porwany przez szejka z Omanu...
22:15 Olimp w ogniu - akcja, USA, 2013. Biały Dom zostaje zaatakowany przez koreańskich terrorystów. Giną wszyscy agenci Secret Service, a prezydent i jego najbliżsi zostają zakładnikami.
00:30 Angielska robota - akcja, USA, Wlk. Bryt., 2008
02:55 Taki jest świat - przegląd wydarzeń z całego globu.
03:35 Dyżur - serial medyczny
04:00 Menu na miarę
05:00 Dyżur - serial medyczny

TVN 7

05:15 Ten moment - program opowiada o ludziach i chwilach, które na zawsze odmieniły ich los
05:45 Wiza na miłość - serial paradokumentalny
06:40 Bugs Bunny Builders - animacja
06:55 Mój przyjaciel delfin - przygod., USA, 2011. Urzekająca opowieść o więzi między chłopcem a zwierzęciem, niesamowitej przyjaźni na całe życie. Ciepłe kino familijne dla całej rodziny!
09:20 Ukryta prawda - program obyczajowy
11:20 Mówię Wam - talk-show
12:30 Ukryta prawda - program obyczajowy
14:35 Detektywi - program kryminalny
16:35 The Floor - teleturniej
17:50 Wojownicze żółwie ninja - przygod., USA, 2014

20:00 Włoska robota - sens., USA, Franc., Wlk. Bryt., 2003. Wenecja, John Bridger (Donald Sutherland) rozmawia przez telefon ze Stellą (Charlize Theron), swoją córką, obiecując jej, że po raz ostatni podejmuje się ryzykownej roboty. Wkrótce potem...
22:25 Incepcja - przygod., USA, Wlk. Bryt., 2010 ●
01:25 Żyjąc z potworem - historie ludzi mieszkających z zabójcą
03:05 Fachowcy - program paradokumentalny
03:40 Usterka - program poradnikowy
04:15 Dorota was urządzi - program lifestylowy

TV 4

06:00 Łowcy skarbów. Kto da więcej - reality show **07:00** Galileo - ciekawostki popularnonaukowe, intrygujące zagadki ze świata nauki i techniki **09:05** JesteśmyDlaDzieci - program edukacyjny **09:30** A na deser... - program kulinarny
09:35 Galileo - ciekawostki popularnonaukowe, intrygujące zagadki ze świata nauki i techniki **12:45** Goście, goście - kom., Franc., 1993 **14:55** Policjantki i Policjanci - serial paradok. **20:00** Sprawiedliwi - Wydział Kryminalny - serial policyjny
00:00 Gwiazdy Kabaretu - program rozrywkowy **02:05** STOP Drogówka - serial policyjny **03:05** Interwencja - magazyn reporterów **03:25** Lubię disco! **04:25** Top 10 - Lista Przebojów **05:30** Telezakupy TV Okazje

TV Trwam

09:00 Telewizyjny Uniwersytet Biblijny **10:00** Inf. dnia **10:15** Retrospekcja **10:35** Słowo życia **10:40** Polski Punkt Widzenia **11:00** Kropelka radości **12:00** Regina Coeli **12:03** Inf. dnia **12:20** Powołanie w powołaniu **12:50** Natura Obiektywnie
13:20 Ocalić od zapomnienia **13:30** Msza św. **14:30** Przegląd Tyg. „Niedziela" **14:35** Słowo życia **14:40** Św. na każdy dzień **14:45** Jak wygrać małżeństwo? **15:00** Dzielna niewiasta **15:15** Mateczniki Polskości **15:30** Wierzę w Boga **16:00** Inf. dnia **16:10** Historia PL **17:00** Cysters
17:30 Przełamując bariery **17:55** Poczet Wlk. Polaków **18:00** Regina Coeli **18:05** Inf. dnia **18:15** Rozmowy niedok. **19:25** Św. na każdy dzień **19:30** Manna z Nieba **19:45** Modlitwa z udziałem dzieci **20:00** Inf. dnia **20:20** Różaniec **20:50** Myśląc Ojczyzna **21:00** Apel Jasnog. **21:20** Inf. dnia

NIEDZIELA • 12 kwietnia

TVP 1

05:00 Sprawdzamy - magazyn
05:25 Sprawa dla reportera
06:20 Słownik polsko@polski - talk-show prof. J. Miodka
06:55 Słowo na niedzielę - rozm.
07:00 Transmisja Mszy Świętej
08:00 Tydzień - magazyn
08:30 Życie po Sanatorium miłości - reportaż
08:50 Alternatywy 4 - serial
10:00 Transmisja Mszy Świętej
11:55 Między ziemią a niebem
12:00 Regina Coeli, Watykan
12:15 Między ziemią a niebem
12:45 Nowe życie - Krzysztof i Inese - reportaż
13:05 BBC w Jedynce - Ssaki - dok., Wlk. Bryt., 2024
14:15 Dom - serial, Polska, 1982
16:05 Dziedzictwo - serial, Turcja
17:00 Teleexpress; Pogoda
17:35 Daję słowo - Maciej Orłoś - Janusz Chabior - talk-show

TVP 2

04:40 Dla niesłyszących - Barwy szczęścia - serial obycz., 2026
06:25 Dla niesłyszących - M jak miłość - serial, Polska, 2026
07:30 Pytanie na śniadanie - w tym: Serwis Info i Pogoda Flesz - program poranny
11:20 Jak to się mówi, czyli Kasia u Bralczyka - magazyn
11:50 The Voice Kids - Przesłuchania w ciemno - widowisko muzyczne
14:00 Familiada - teleturniej
14:35 Koło fortuny - teleturniej
15:10 Szansa na sukces. Opole 2026 - widowisko muzyczne
16:15 Tak to leciało - teleturniej muzyczny

18:40 Jaka to melodia? - teleturniej muzyczny
19:30 Program inform. 19.30
19:55 Pytanie dnia - rozmowa
20:05 Sport; Pogoda
20:25 Wojna zastępcza - serial
21:25 Sanatorium miłości - reality show
22:15 Sanatorium miłości. Kulisy programu - felieton
22:25 Życie po Sanatorium miłości - reportaż
22:50 Zakochana Jedynka - Listy do Julii - kom. romant., USA, 2010
00:45 Skyfall - sens., Wlk. Bryt., USA, 2012
03:10 Replikant - fab., USA, 2001
04:55 Jaka to melodia? - teleturniej muzyczny

17:15 Sandokan, książę piratów - serial, Włochy, 2025
18:20 Pan Mama - „Taniec" - serial komediowy, 2026
18:55 Kocham Cię, Polsko! - zabawa quizowa, 2026
20:20 Postaw na milion - teleturniej
21:20 Kwiatki Polskie duże - widowisko publicystyczne
22:25 Gwiazdy w akcji - Wyścig z czasem - SF, USA, 2011
00:25 Krucjata - Znak bliźniąt - serial kryminalny, Polska, 2024
01:25 Miłość i turbulencje - komedia romantyczna, Franc., 2013
03:10 Akacjowa 38 - serial kostiumowy

TVN

05:40 Uwaga! - program interw.
05:55 Ukryta prawda - program obyczajowy
06:50 Kuchenne rewolucje - program kulinarno-rozrywkowy
07:45 Dzień Dobry TVN - magazyn poranny
11:30 Niezwykłe Stany Prokopa - program podróżniczo-rozrywkowy
12:35 Co za tydzień - program rozrywkowy
13:10 Mam talent - program rozrywkowy
15:40 Bitwa o gości - program rozrywkowy
16:45 Tajna baza - przygod., USA, 2022. Młody Charlie Kincaid odkrywa tajną siedzibę superbohatera pod swoim domem. Mówi o tym przyjaciołom...
19:00 Fakty
19:30 Sport
19:40 Pogoda

19:45 The Traitors. Zdrajcy - reality show
21:25 Kogel mogel - kom., Polska, 1988
23:40 Książę w Nowym Jorku - kom., USA, 1988. Bogaty książę przebywa w Ameryce incognito, szukając dla siebie żony. Nad jego bezpieczeństwem czuwa Semmi...
02:05 Superwizjer - magazyn reporterów
03:05 Autentyczni - program edukacyjny
03:45 Uwaga! - prog. interwenc.
04:00 CSI: Kryminalne zagadki Las Vegas - serial, USA
04:50 Jak to jest zrobione - serial popularnonaukowy
05:15 Kto was tak urządził - program poradnikowy

POLSAT

06:00 Nowy dzień - przegląd prasy, newsów z kraju i ze świata.
08:00 Halo tu Polsat - poranny program informacyjno-rozrywkowy
12:00 W głowie się nie mieści 2 - anim., USA, 2024. Railey i jej dwie najlepsze przyjaciółki, Bree i Grace właśnie otrzymały zaproszenie na obóz hokejowy, który może stać się przepustką do szkolnej drużyny...
14:05 Must Be The Music - program muzyczny
16:15 Nasz Nowy Dom - program rozrywkowy
17:30 Awantura o kasę - teleturniej
18:50 Wydarzenia - program informacyjny
19:15 Sport
19:25 Pogoda
19:35 Państwo w Państwie - program interwencyjny

19:55 Dancing with the Stars. Taniec z Gwiazdami - program taneczno-rozrywkowy
22:25 Narzeczony na niby - kom., Polska, 2018. Opowieść o sercowych perypetiach, które pokocha każdy, kto choć raz zakochał się w niewłaściwej osobie oraz ci, którzy wierzą, że o prawdziwą miłość warto walczyć, nawet jeśli zaczyna się mocno niefortunnie.
00:50 Stillwater - sens., USA, 2021
03:50 Świat według Kiepskich - serial komediowy
04:40 Disco Gramy - program muzyczny
05:25 Telezakupy TV Okazje

TVP Kultura

06:30 Zaśpiewajmy to jeszcze raz - Na zegarze - 1975
07:10 Rozmowy (nie)wygodne - Emilia Krakowska
07:50 Bajnutki - Dziadek z piasku - widow. kameralne, 2026
08:00 Liturgia prawosławna w Gdańsku. Pascha
09:00 Przystań nad Biblią
09:20 Chrystus zmartwychwstał - dokument, Polska, 2026
09:50 Zabawne ptaki - anim., Francja, 2021
10:35 Wawrzyńcowy sad - anim., Polska, 1952
11:00 Pan wzywał, Milordzie? - serial komediowy
12:00 Kim Novak - buntowniczka z Hollywood - dokument, Franc., 2021
13:10 W poszukiwaniu dobrego filmu - magazyn
13:50 Gwiazda szeryfa - western, USA, 1957
15:30 Genialny barbarzyńca - dok., Polska, 2020

16:30 Dobry tytuł - magazyn literacki
17:15 Niedziela z... piosenkami Krzysztofa Klenczona - koncert
20:00 Wożąc panią Daisy - obycz., USA, 1989 ●
21:50 Kulturalni - magazyn
22:45 Naświetlając Muybridge'a - dokument, N. Zel., 2021
00:25 Noc krótkich filmów - Zima - film animowany
01:05 Klub Jazzowy - Kratisa Q - koncert, 2025
02:15 Kino nocne - Kuchenna rewolucja - fab., USA, 2023
03:55 Niedziela z... piosenkami Krzysztofa Klenczona
04:40 Teledyski

TV Puls

05:50 Taki jest świat - przegląd wydarzeń z całego globu.
06:15 Don Matteo: Boski detektyw - serial krym. Trwają przygotowania do 40-lecia kapłaństwa don Matteo. Wśród gości są Sergio, który wychodzi z więzienia, oraz pułkownik Anceschi z córką. Świąteczną atmosferę przerywa odnalezienie ciała osoby bardzo bliskiej don Matteo.
09:10 Ranczo - serial komediowy
13:10 Mój pies Artur - przygod., USA, 2024. Poruszająca opowieść o niezwykłej przyjaźni człowieka i psa, która udowadnia, że prawdziwa lojalność i odwaga nie znają granic.
15:30 Asterix na olimpiadzie - kom., Franc., Niemcy, Hiszp., Włochy, Belgia, 2008
17:50 Wybuchowa para - akcja, USA, 2010

20:00 Londyn w ogniu - akcja, USA, Bułg., Wlk. Bryt., 2016. Pogrzeb premiera Wielkiej Brytanii obserwuje z zapartym tchem cały świat. Jednakże nikt nie zdaje sobie sprawy, że pogrzeb premiera od początku był planowany przez terrorystów jako wydarzenie do przeprowadzenia zamachu.
22:00 Cash Out - akcja, USA, 2023
23:50 Droga do odkupienia - thriller, USA, Niem., 2022
02:10 Dyżur - serial medyczny
03:20 Taki jest świat - przegląd wydarzeń z całego globu.
04:00 Dyżur - serial medyczny
05:00 Dzielnica strachu - serial kryminalny

TVN 7

05:10 Szkoła - Prymus z fizyki, Marek Sawicki podkochuje się w Agacie ze swojej klasy. Koledzy chcą pomóc mu ją poderwać, zapraszając chłopaka na imprezę.
06:00 Wiza na miłość - serial paradokumentalny
06:55 Bugs Bunny Builders - animacja
07:10 Prosto w serce - komedia, USA, 2007. Podstarzały i mający za sobą szczyt popularności gwiazdor muzyki pop, Alex Fletcher (Hugh Grant) ma zaśpiewać w duecie ze wschodzącą gwiazdą popu, Cory.
09:20 Ukryta prawda - program obyczajowy
16:05 Detektywi - program kryminalny
18:05 Shrek Trzeci - komedia, USA, 2007

20:00 Kroniki Riddicka - SF, USA, 2004. Riddick (Vin Diesel) - międzygalaktyczny więzień - starając się uniknąć polujących na niego najemników trafia na planetę Helion.
22:35 Zabójcza broń II - sens., USA, 1989. Martin Riggs (Mel Gibson) i Roger Murtaugh (Danny Glover) mają pilnować Leo Getza (Joe Pesci), świadka koronnego...
01:00 Śmiertelna głębia - sens., USA, Wlk. Bryt., RPA, Niemcy, Franc., 2012
03:10 Żyjąc z potworem - historie ludzi mieszkających z zabójcą
04:00 Fachowcy - paradokument
04:35 Usterka - program poradnikowy

TV 4

06:00 Łowcy skarbów. Kto da więcej - reality show **07:00** U progu katastrofy - dokument, USA, 2017 **08:55** Galileo - ciekawostki popularnonaukowe, intrygujące zagadki ze świata nauki i techniki
12:00 Goście w Ameryce - komedia, Franc., USA, 2001 **14:00** Holmes i Watson - komedia, USA, Kanada, 2018 **15:55** Brice 3 - bo drugiego skasowałem - komedia, Francja, 2016 **17:55** Uroczysko - serial kryminalny
20:00 Sprawiedliwi. Trójmiasto **00:00** STOP Drogówka - serial policyjny **01:00** Koszty wojny - serial, USA, Czechy, Niem., 2020 **02:20** Powrót do przeszłości - serial, USA, 2022 **03:10** Cudownych rodziców mam **03:25** Lubię disco! **04:25** Top 10 - Lista Przebojów **05:30** Telezakupy TV Okazje

TV Trwam

09:30 Msza św. **10:30** Rozmowy o miłosierdziu **11:00** Głos serca **12:00** Regina Coeli z Ojcem Św. Leonem XIV **12:15** Papież Polak do Rodaków **12:45** Życiu powiedzmy TAK **13:10** Był człowiek posłany **14:15** Oratorium Miłosierdzia Bożego w Solecznikach
15:00 Godzina Miłosierdzia i Koronka do Miłosierdzia Bożego **16:00** Inf. dnia **16:10** Koncert życzeń **16:50** Mateczniki Polskości **17:00** Natura et Homo **17:30** Sól ziemi **17:55** Poczet Wlk. Polaków **18:00** Regina Coeli **18:05** Inf. dnia
18:15 Rozmowy niedok. **19:25** Św. na każdy dzień **19:30** Baśniowy teatr lalek **20:00** Inf. dnia **20:20** Różaniec **20:50** Myśląc Ojczyzna **21:00** Apel Jasnog. **21:20** Inf. dnia **21:40** Retrospekcja **21:45** Stan Bezp. Państwa **21:55** Św. na każdy dzień **22:00** Mocni Jego mocą **22:45** Jak wygrać małżeństwo?

eprasa.pl 4d1b7b880b

PONIEDZIAŁEK • 13 kwietnia

TVP 1

06:00 Sprawdzamy - magazyn
06:25 Akacjowa 38 - serial, 2018
07:00 Transmisja Mszy Świętej
07:30 Studio Raban - magazyn
08:00 Serwis Info; Pogoda Info
08:25 Zaraz wracam - serial
09:00 Ranczo - serial kom., 2006
10:05 Komisarz Alex - serial krym.
11:05 Ojciec Mateusz - serial
12:00 Serwis Info
12:10 Agrobiznes; Agropogoda
12:35 Rok w ogrodzie Extra
12:50 BBC w Jedynce - Ssaki - dok., Wlk. Bryt., 2024
14:00 Złoty chłopak - serial 2022
15:00 Serwis Info
15:15 Reporterzy - magazyn
15:35 Gra słów. Krzyżówka - teleturniej
16:05 Dziedzictwo - serial, Turcja
17:00 Teleexpress
17:20 Pogoda
17:25 Jaka to melodia? - teleturniej muzyczny

17:55 Klan - telenowela, Polska
18:20 Zaraz wracam - serial, Polska, 2026
18:55 Akacjowa 38 - serial, 2018
19:30 Program inform. 19.30
19:55 Pytanie dnia - rozmowa
20:10 Sport; Pogoda
20:30 Teatr Telewizji - Prałat - spektakl teatralny, 2025
21:20 Postscriptum - Prałat - dyskusja
22:15 Świat bez fikcji - Las Katyński - dok., Polska, Franc., 1990
23:25 Balans bieli - magazyn
00:10 Kto ratuje jedno życie. Bracia - dram., Polska, 2021
01:45 Sułtani westernu - kom., USA, 1991
04:20 Raport specjalny - magazyn

TVP 2

04:35 Na dobre i na złe - serial
05:30 M jak miłość - serial, Polska, 2023
06:25 Rodzina (nie od) święta - magazyn
06:55 Dla niesłyszących - Barwy szczęścia - serial obycz., 2026
07:30 Pytanie na śniadanie - w tym: Serwis Info i Pogoda Flesz
11:40 Dla niesłyszących - Okrasa łamie przepisy - magazyn kulinarny
12:15 Prawosławne nabożeństwo wielkanocne -
13:15 Panna młoda - serial obycz., Turcja, 2024
14:05 Va Banque - teleturniej
14:35 Na sygnale - serial fabularyzowany
15:05 La Promesa - serial obycz., 2024

16:00 Koło fortuny - teleturniej
16:35 Familiada - teleturniej
17:20 Panna młoda - serial
18:15 Va Banque - teleturniej
18:50 Jeden z dziesięciu - telet.
19:25 Barwy szczęścia - serial
20:40 Kulisy serialu „M jak miłość" - felieton
20:55 M jak miłość - serial
21:55 Na sygnale - serial fabularyzowany
22:55 Na przekór losowi - dram. woj., Włochy, 2023
23:55 Aida - dramat, Franc., Nor., Niemcy, Rum., Austria, Niderl., Bośnia i Hercegowina, 2020
01:50 Cztery pory roku w Hawanie - serial krym., Hiszp., 2017
02:50 Akacjowa 38 - serial
03:45 Rodzinka.pl - serial kom.

TVN

05:40 Uwaga! - program interw.
05:55 Ukryta prawda - program obyczajowy
06:50 Kuchenne rewolucje - program kulinarno-rozrywkowy
07:45 Dzień Dobry TVN - magazyn poranny
11:20 Doradca smaku - program kulinarny
11:25 Kuchenne rewolucje - program kulinarno-rozrywkowy
13:40 Ukryta prawda - program obyczajowy
15:45 Młode gliny - program kryminalny
16:50 Szpital św. Anny - serial obycz., Polska
17:55 Detektywi - program kryminalny
19:00 Fakty
19:35 Sport
19:45 Pogoda
19:55 Uwaga! - program interwencyjny

20:15 Na Wspólnej - serial obycz., Polska
20:50 The Floor - teleturniej
21:30 Bitwa o gości - program rozrywkowy
22:40 John Wick - sens., USA, Wlk. Bryt., Chiny, 2014. John Wick był najlepszym płatnym zabójcą w Stanach, ale dla ukochanej żony wycofał się z biznesu.
00:40 Nico: Ponad prawem - sens., USA, 1988
02:50 Co za tydzień - program rozrywkowy
03:25 Uwaga! - program interw.
03:40 CSI: Kryminalne zagadki Las Vegas - serial, USA
04:25 Jak to jest zrobione - serial popularnonaukowy
04:55 Nauka jazdy - reality show

POLSAT

06:00 Nowy dzień - przegląd prasy, newsów z kraju i ze świata.
08:30 Malanowski i Partnerzy - serial kryminalny. Luksusowa prostytutka prosi Malanowskiego o pomoc. Kobieta obawia się o swoje życie: ktoś otwarcie grozi jej śmiercią.
09:30 Trudne sprawy - program obyczajowy
11:35 Gliniarze - paradokument
14:40 Dlaczego ja? - serial paradokumentalny
15:50 Wydarzenia - program informacyjny
16:15 Pogoda
16:20 Interwencja - magazyn reporterów
16:30 Na Ratunek 112 - serial obyczajowy
17:00 Gliniarze - serial paradokumentalny
18:00 Pierwsza miłość - serial obyczajowy

18:50 Wydarzenia - program informacyjny
19:18 Gość Wydarzeń - rozmowa dnia
19:30 Sport
19:45 Pogoda
19:55 Milionerzy - teleturniej
20:30 Farma - reality show
21:40 Mega hit - Venom 3: Ostatni taniec - akcja, SF, Meksyk, USA, Wlk. Bryt., 2024
23:55 Transfer - sensacyjny, USA, 2007 ●
02:40 Klucz do wieczności - sens., USA, 2015. Gdy Damian dowiaduje się, że ma raka, zgadza się na przeniesienie jego świadomości i umysłu do ciała młodszego o kilka dekad mężczyzny...
05:15 Disco Gramy - program muzyczny

TVP Kultura

06:00 Afisz kulturalny
06:05 Teledyski
07:40 Od ucha do ucha - Wawrzyńcowy sad - anim., Polska, 1952
08:10 Podróże z historią - Jedyne takie miasto - dok., Polska, 2016
08:45 Wtem - Aldona Kopkiewicz „Przy sobie" • Jacek Dehnel „Pociąg Pistoia - Poretta" - felietony
08:55 W poszukiwaniu dobrego filmu - magazyn
09:25 Dobre strony - Margaret, Tomasz Kot - reportaż
09:40 Tamte lata, tamte dni - Olga Lipińska - magazyn
10:20 Chłopi - Gospodynie - serial, Polska, 1972
11:25 Gwiazda szeryfa - western, USA, 1957
13:05 Na zawsze melomani - dok., Polska, 2022
14:40 W drogę! - fab., USA, 2021

16:25 Chłopi - Wielkanoc - serial
17:25 Tygodnik Kulturalny
18:20 Poszukiwacze zaginionych dzieł sztuki: Nieuchwytny Van Eyck - serial dok., Wlk. Bryt., 2015
19:00 Fryderyki jazzowe
20:15 Człowiek ze złotym pistoletem - sens., Wlk. Bryt., 1974
22:30 Porozmawiajmy szczerze - Renata Przemyk
23:10 Wożąc panią Daisy - obycz., USA, 1989 ●
01:00 Dzień z życia artysty - Adam Nowak - magazyn
01:40 Kino nocne - Krwawe gody - dram., Hiszp., 1981
02:55 Naświetlając Muybridge'a - dokument, N. Zel., 2021
04:25 Kulturalni - magazyn
05:10 Teledyski

TV Puls

06:00 Nash Bridges - Rachel zostaje oskarżona o zabójstwo mężczyzny, który prowadził dochodzenie w sprawie korupcji. Nash jest przekonany o jej niewinności...
08:00 Kobra - oddział specjalny - Pod nieobecność Semira, Ben z przyjaciółmi wybiera się na koncert zespołu The Brushes, będącego na szczycie w latach 90. Niespodziewanie dochodzi do zbrodni...
10:00 Triumf miłości - serial obyczajowy
12:00 Nie igraj z aniołem - serial obyczajowy
13:00 Wspaniałe stulecie - serial kostiumowy
14:00 Przepis na zbrodnię - serial kryminalny
15:00 Lombard. Życie pod zastaw - paradokument

16:00 Ranczo - serial komediowy
18:00 Lombard. Życie pod zastaw - paradokument fabularny
20:00 Pasażer - akcja, Aruba, USA, 2002
21:55 Smak zemsty: Peppermint - akcja, Hongkong, USA, 2018
23:55 Porwanie - akcja, USA, 2011
02:00 Dzielnica strachu - serial kryminalny
03:00 Lombard. Życie pod zastaw - paradokument fabularny
04:00 Taki jest świat - przegląd wydarzeń z całego globu.
04:35 Menu na miarę - program kulinarny
05:00 Dzielnica strachu - serial kryminalny

TVN 7

05:25 Ten moment - program o ludziach i chwilach, które na zawsze odmieniły ich los.
05:55 Szkoła - Gimnazjalistka Inga Sowińska w ramach akcji adopcyjnej przynosi do szkoły chomika. Zwierzątko kradnie Kuba Mikucki, który farbuje mu futerko i zamieszcza jego śmieszne zdjęcia w Internecie.
08:45 Ukryta prawda - program obyczajowy
11:55 W-11 Wydział Śledczy - program kryminalny
14:00 Detektywi - program kryminalny
15:00 Szpital św. Anny - serial obycz., Polska
16:00 Sędzia Anna Maria Wesołowska - serial sądowy
17:00 Zapisane w gwiazdach - program paradokumentalny

18:00 Opowieści małżeńskie - program obyczajowy. Marcin (40) niespodziewanie oświadcza swojej żonie, Ewelinie (39), że chce rozwodu...
19:00 Ukryta prawda - program obyczajowy
20:00 Hotel Paradise - reality show
21:00 Batman: Początek - przygod., USA, 2005
23:55 Włoska robota - sens., USA, Franc., Wlk. Bryt., 2003
02:15 Skok na głęboką wodę - reality show
03:05 Mówię Wam - talk-show
04:00 Usterka - program poradnikowy
04:35 Dorota was urządzi - program lifestylowy

TV 4

06:00 Strażnik Teksasu - film akcji **07:55** Bogaty Dom - Biedny Dom - program paradok. **08:55** Policjantki i Policjanci - serial paradok. **10:55** Na Ratunek 112 - serial obyczajowy **11:55** Dlaczego ja? - serial paradokumentalny **12:55** Trudne sprawy - program obyczajowy **15:55** Łowcy skarbów. Kto da więcej **18:00** Policjantki i Policjanci - serial paradok. **20:00** Uroczysko - serial krym. **20:30** Sprawiedliwi - Wydział Kryminalny **21:30** Sprawiedliwi. Trójmiasto **22:40** Co kryje się pod powierzchnią - sens., USA, 2020 **00:25** Love Island. Wyspa miłości - reality show **01:30** Hardkorowy lombard **02:40** Interwencja - magazyn reporterów **02:50** SuperLudzie - serial o osobach z niepełnosprawnościami **05:30** Telezakupy TV Okazje

TV Trwam

09:30 Baśniowy teatr lalek **09:55** Św. na każdy dzień **10:00** Inf. dnia **10:15** Rozmowy niedok. **11:20** Stan Bezp. Państwa **11:30** Warto być ojcem **12:00** Regina Coeli **12:03** Inf. dnia **12:20** Droga Ojca Łukasza **13:00** Miłosierdzie Boże w duszy mojej **13:30** Msza św. **14:30** Zgubić z oczu brzeg **15:00** Ze Swojczan do wolności **15:50** Ma się rozumieć **16:00** Inf. dnia **16:10** Sanktuaria polskie **16:30** Porady Medyczne Bonifratrów **17:00** Świadkowie **17:30** Moja parafia **17:55** Poczet Wlk. Polaków **18:00** Regina Coeli **18:05** Inf. dnia **18:15** Rozmowy niedok. **19:25** Św. na każdy dzień **19:30** Poznajemy Polskę **19:45** Modlitwa z udziałem dzieci **20:00** Inf. dnia **20:20** Różaniec **20:50** Myśląc Ojczyzna **21:00** Apel Jasnog. **21:20** Inf. dnia **21:40** Polski Punkt Widzenia **22:00** Z wędką nad wodę

WTOREK • 14 kwietnia

TVP 1

05:10 Wykrywacz kłamstw
05:30 Pytanie dnia - rozmowa
05:50 Reporterzy - magazyn
06:00 Oko na Świat - magazyn
06:25 Akacjowa 38 - serial, 2018
07:00 Transmisja Mszy Świętej
07:30 Kościół z bliska
08:00 Serwis Info; Pogoda Info
08:20 Zaraz wracam - serial, 2026
08:55 Ranczo - serial kom., 2006
10:00 Komisarz Alex - serial krym.
11:00 Ojciec Mateusz - serial
12:00 Serwis Info
12:10 Agrobiznes; Agropogoda
12:40 Program rolny
12:55 Królestwo mokradeł - Park Narodowy Kakadu - dokument, Franc., 2024
14:00 Złoty chłopak - serial obycz., 2022
15:00 Serwis Info
15:15 Reporterzy - magazyn
15:35 Gra słów. Krzyżówka - teleturniej

16:05 Dziedzictwo - serial, Turcja
17:00 Teleexpress
17:15 Pogoda
17:25 Jaka to melodia? - teleturniej muzyczny
17:55 Klan - telenowela, Polska
18:20 Zaraz wracam - serial, 2026
18:55 Akacjowa 38 - serial, Hiszp., 2018
19:30 Program inform. 19.30
19:55 Pytanie dnia - rozmowa
20:10 Sport
20:15 Pogoda
20:30 Omnibus - szybcy i mądrzy - teleturniej
21:20 Film fabularny
23:15 Za dziesięć minut północ - akcja, USA, 1983
01:10 Listy do Julii - kom. romant., USA, 2010
03:05 To działa. Polskie innowacje bez granic

TVP 2

04:30 Na dobre i na złe - serial
05:30 M jak miłość - serial
06:20 Przystań nad Biblią - program religijny
06:55 Dla niesłyszących - Barwy szczęścia - serial obycz., 2026
07:30 Pytanie na śniadanie - w tym: Serwis Info i Pogoda Flesz
11:40 Rosół polski - magazyn kulinarny
12:15 Którędy po sztukę - Michael Willmann • Jan Philip van Thielen - magazyn
12:30 Koło fortuny - teleturniej
13:15 Panna młoda - serial obycz., Turcja, 2024
14:05 Va Banque - teleturniej
14:35 Na sygnale - serial fabularyzowany
15:05 La Promesa - serial obycz.
16:00 Koło fortuny - teleturniej

16:35 Familiada - teleturniej
17:20 Panna młoda - serial obycz., Turcja, 2024
18:15 Va Banque - teleturniej
18:50 Jeden z dziesięciu - telet.
19:25 Barwy szczęścia - serial obycz., 2026
20:40 Kulisy serialu „M jak miłość" - felieton
20:55 M jak miłość - serial, Polska, 2026
21:55 Na sygnale - serial fabularyzowany
22:25 Magazyn Ekspresu Reporterów
23:25 Znajdę cię - dram., USA, 2019
01:30 Wyścig z czasem - SF, USA, 2011
03:30 Tajemnice wraku Titanica - dok., Franc., 2020

TVN

05:40 Uwaga! - program interw.
05:55 Ukryta prawda - program obyczajowy
06:50 Kuchenne rewolucje - program kulinarno-rozrywkowy
07:45 Dzień Dobry TVN - magazyn poranny
11:20 Doradca smaku - program kulinarny
11:25 Kuchenne rewolucje - program kulinarno-rozrywkowy
13:40 Ukryta prawda - program obyczajowy
15:45 Młode gliny - Dochodzi do potrącenia 15-letniej Klary, która w ciężkim stanie trafia do szpitala...
16:50 Szpital św. Anny - serial obycz., Polska
17:55 Detektywi - program kryminalny
19:00 Fakty
19:35 Sport
19:45 Pogoda

19:55 Uwaga! - program interwencyjny
20:15 Na Wspólnej - serial obycz., Polska
20:50 The Floor - teleturniej
21:30 Skok na głęboką wodę - reality show
22:40 Kuba Wojewódzki - talk-show
23:40 Superwizjer - magazyn reporterów
00:20 Meg - przygod., USA, Chiny, 2018
02:40 The Traitors. Zdrajcy - reality show
04:00 CSI: Kryminalne zagadki Las Vegas - serial, USA
05:00 Uwaga! - program interwencyjny
05:15 Jak to jest zrobione - serial popularnonaukowy, Kanada

POLSAT

06:00 Nowy dzień
08:30 Malanowski i Partnerzy - serial kryminalny
09:30 Trudne sprawy - program obyczajowy
11:35 Gliniarze - serial paradokumentalny
14:40 Dlaczego ja? - serial paradokumentalny
15:50 Wydarzenia - program informacyjny
16:15 Pogoda
16:20 Interwencja - magazyn reporterów
16:30 Na Ratunek 112 - serial obyczajowy
17:00 Gliniarze - serial paradokumentalny
18:00 Pierwsza miłość - serial obyczajowy
18:50 Wydarzenia - program informacyjny
19:15 Gość Wydarzeń - rozmowa dnia
19:30 Sport
19:45 Pogoda

19:55 Milionerzy - teleturniej
20:30 Farma - reality show
21:30 Ninja vs Ninja - program rozrywkowy
23:35 Dzień, w którym zatrzymała się Ziemia - sens., USA, 2008. Do naszego globu zbliża się niezidentyfikowany obiekt latający, pędzący z ogromną prędkości. Zagłada wydaje się nieunikniona. Wtedy dzieje się coś dziwnego...
02:00 Wpół do śmierci - sens., Niemcy, USA, 2002
04:10 Kabaretowa Ekstraklasa - program rozrywkowy, Polska, 2017
04:40 Disco Gramy - program muzyczny
05:25 Telezakupy TV Okazje

TVP Kultura

06:00 Afisz kulturalny
06:05 Teledyski
07:25 Tamte lata, tamte dni - Juliusz Machulski - mag.
08:05 Kulisy dawnych podróży - dokument, Polska, 2016
08:40 Wtem - Julia Fiedorczuk „cały dzień ładna pogoda" • Tomasz Bąk „Bailout" - felietony
08:50 Dobry tytuł - magazyn
09:25 Hala odlotów - talk-show
10:25 Chłopi - Wielkanoc - serial, Polska, 1972
11:30 W drogę! - fab., USA, 2021
13:15 Żelazna obroża - film TVP, 1975
14:20 Poszukiwacze zaginionych dzieł sztuki: Nieuchwytny Van Eyck - serial dok., Wlk. Bryt., 2015
15:00 Chopin. Pragnienie miłości - dram., Polska, 2002
17:10 Chłopi - Śmierć Boryny - serial, Polska, 1972

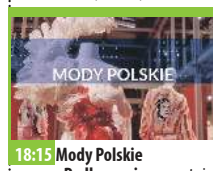

18:15 Mody Polskie - Podkarpacie - reportaż
18:55 Autoportret za mgłą. Olga Boznańska - dok., Polska, 2021
20:00 Młody Muzyk Roku 2026
22:35 Lekkie obyczaje - Książę przypływów - dram., USA, 1991
00:55 Nocny dokument - Film noir. Początki noir - serial dok., Wlk. Bryt., 2022
01:55 W poszukiwaniu dobrego filmu - magazyn
02:25 Człowiek ze złotym pistoletem - sensacyjny, Wlk. Bryt., 1974
04:30 Którędy po sztukę - Goshka Macuga - mag.
04:40 Tygodnik Kulturalny - magazyn
05:25 Teledyski

TV Puls

06:00 Nash Bridges - Nash i Joe zauważają, że śledzi ich motocyklista z bronią. Udaje im się uniknąć postrzału...
08:00 Kobra - oddział specjalny - Semir i Andrea rozpoczynają terapię małżeńską. Niezadowolony z jej przebiegu wychodzi. Podczas jazdy samochodem zauważa stojącą na poboczu kobietę.
10:00 Triumf miłości - serial obyczajowy
12:00 Nie igraj z aniołem - serial obyczajowy
13:00 Wspaniałe stulecie - serial kostiumowy
14:00 Przepis na zbrodnię - serial kryminalny
15:00 Lombard. Życie pod zastaw - paradokument fabularny
16:00 Ranczo - serial komediowy
18:00 Lombard. Życie pod zastaw - paradokument fabularny

20:00 Cena powrotu - akcja, USA, 2009
22:00 Kodeks sprawiedliwego - akcja, USA, 2016
00:05 Rytuał śmierci - thriller, USA, 2023. W Clinton w stanie Missisipi detektyw Lucas Boyd (Cole Hauser) prowadzi śledztwo w sprawie serii brutalnych morderstw. Zbrodnie noszą znamiona afrykańskiego rytuału Muti.
02:00 Dzielnica strachu - serial kryminalny
03:00 Lombard. Życie pod zastaw - paradokument fabularny
04:00 Menu na miarę - program kulinarny
05:00 Dzielnica strachu - serial kryminalny

TVN 7

05:25 Ten moment - program opowiada o ludziach i chwilach, które na zawsze odmieniły ich los
05:55 Szkoła - Beata Kolska z 2c liceum zostaje porzucona przez swojego chłopaka Eryka Sośnickiego i postanawia do końca nauki w szkole zostać singielką.
08:45 Ukryta prawda - program obyczajowy
11:55 W-11 Wydział Śledczy - program kryminalny
14:00 Detektywi - program kryminalny
15:00 Szpital św. Anny - serial obycz., Polska
16:00 Sędzia Anna Maria Wesołowska - serial sądowy
17:00 Zapisane w gwiazdach - program paradokumentalny
18:00 Opowieści małżeńskie - program obycz.

19:00 Ukryta prawda - program obyczajowy
20:00 Hotel Paradise - reality show
21:00 Zabójcza broń II - sens., USA, 1989
23:25 Incepcja - przygod., USA, Wlk. Bryt., 2010. Dom Cobb jest najlepszym złodziejem w niebezpiecznej dziedzinie wykradania sekretów z głębokiej podświadomości podczas fazy marzeń sennych, kiedy umysł jest najbardziej wrażliwy. ●
02:25 Hotel Paradise - reality show
03:10 SOS Ekipy w akcji - program policyjny
03:55 Fachowcy - paradokument
04:30 Dorota was urządzi - program lifestylowy

TV 4

06:00 Strażnik Teksasu - film akcji **07:55** Bogaty Dom - Biedny Dom - program paradok. **08:55** Policjantki i Policjanci - serial paradok. **10:55** Na Ratunek 112 - serial obyczajowy **11:55** Dlaczego ja? - serial paradokumentalny **12:55** Trudne sprawy - program obyczajowy **15:55** Łowcy skarbów. Kto da więcej **18:00** Policjantki i Policjanci - serial paradok. **20:00** Uroczysko - serial kryminalny **20:30** Sprawiedliwi - Wydział Kryminalny **21:30** Sprawiedliwi. Trójmiasto - serial kryminalny **22:40** Impas - sens., USA, 2021 **00:40** Interwencja - magazyn reporterów **00:50** Love Island. Wyspa miłości - reality show **01:55** Hardkorowy lombard **02:35** SuperLudzie - serial o osobach z niepełnosprawnościami **05:30** Telezakupy TV Okazje

TV Trwam

09:35 Św. na każdy dzień **09:40** Bogumiła czyli opowieść o Warszawskiej Syrenie **10:00** Inf. dnia **10:15** Jak my to widzimy **10:45** Zew natury **11:00** Mocni w Wierze **11:35** Słowo życia **11:40** Ma się rozumieć **11:50** Św. na każdy dzień **12:00** Regina Coeli **12:03** Inf. dnia **12:20** W kolorze płomienia **13:05** Ostatni rzeźbiarz w szkle **13:30** Msza św. **14:30** Brat Anatol apostoł Maryi **15:50** Ma się rozumieć **16:00** Inf. dnia **16:10** Jestem mamą **16:25** Przyroda w Obiektywie **16:40** Zdrowie z Bożej Apteki **17:00** Wierzę w Boga **17:30** Rajd Katyński **17:55** Poczet Wlk. Polaków **18:00** Regina Coeli **18:05** Inf. dnia **18:15** Rozmowy niedok. **19:25** Św. na każdy dzień **19:30** Każdy maluch to potrafi **19:45** Modlitwa z udziałem dzieci **20:00** Inf. dnia **20:20** Różaniec **20:50** Myśląc Ojczyzna **21:00** Apel Jasnog. **21:20** Inf. dnia

eprasa.pl 4d1b7b880b

ŚRODA • 15 kwietnia

TVP 1

05:10 Wykrywacz kłamstw
05:30 Pytanie dnia - rozmowa
05:50 Reporterzy - magazyn
06:00 Oko na Świat - magazyn
06:20 Akacjowa 38 - serial, 2018
07:00 Transmisja Mszy Świętej
07:30 Rodzina (nie od) święta - magazyn
08:00 Serwis Info; Pogoda Info
08:20 Zaraz wracam - serial, 2026
09:00 Ranczo - serial kom., 2006
10:05 Komisarz Alex - serial krym.
11:00 Ojciec Mateusz - serial
12:00 Serwis Info
12:10 Agrobiznes; Agropogoda
12:35 Program rolny
12:50 Królestwo mokradeł - Park Narodowy Pantanal - dokument, Franc., 2024
14:00 Złoty chłopak - serial 2022
15:00 Serwis Info
15:15 Reporterzy - magazyn
15:35 Gra słów. Krzyżówka -
16:05 Dziedzictwo - serial, Turcja

17:00 Teleexpress
17:20 Pogoda
17:25 Jaka to melodia? - telet.
17:55 Klan - telenowela, Polska
18:20 Zaraz wracam - serial, 2026
18:55 Akacjowa 38 - serial, 2018
19:30 Program inform. 19.30
19:55 Pytanie dnia - rozmowa
20:10 Sport
20:15 Pogoda
20:30 Omnibus - szybcy i mądrzy - teleturniej
21:20 Szybki jak śmierć - akcja, USA, 2018
23:15 Wieczór z Mistrzem - Andrzej Wajda - Panny z Wilka - obycz., Polska, 1979 ●
01:20 Za dziesięć minut północ - akcja, USA, 1983
03:15 Magazyn Ekspresu Reporterów

TVP 2

04:35 Na dobre i na złe - serial obyczajowy
05:35 M jak miłość - serial, Polska, 2023
06:25 Mozaika żydowska. Magazyn kulturalno-religijno-społeczny - magazyn
06:55 Dla niesłyszących - Barwy szczęścia - serial obycz., 2026
07:30 Pytanie na śniadanie - w tym: Serwis Info i Pogoda Flesz
11:40 Gwiazdorska kuchnia Ani - magazyn kulinarny
12:15 Rzecz Polska - Żelazko Turystyczne - dok., 2018
12:30 Koło fortuny - teleturniej
13:15 Panna młoda - serial obycz., Turcja, 2024
14:05 Va Banque - teleturniej
14:35 Na sygnale - serial fabularyzowany

15:05 La Promesa - serial obycz., 2024
16:00 Koło fortuny - teleturniej
16:35 Familiada - teleturniej
17:20 Panna młoda - serial obycz., Turcja, 2024
18:15 Va Banque - teleturniej
18:50 Jeden z dziesięciu - telet.
19:25 Barwy szczęścia - serial obycz., 2026
20:40 Przepis dnia
20:55 Na dobre i na złe - Potwór - serial, Polska, 2026
21:55 Na sygnale - serial fabularyzowany
22:55 Lina - serial, Franc., 2021
23:55 Uziemieni - kom., Belgia, Franc., 2013
01:35 Na przekór losowi - dram. woj., Włochy, 2023
02:35 Implozja: Katastrofa „Titana" - dok., Kan., 2024

TVN

05:40 Uwaga! - program interw.
05:55 Ukryta prawda - program obyczajowy
06:50 Kuchenne rewolucje - program kulinarno-rozrywkowy
07:45 Dzień Dobry TVN - magazyn poranny
11:20 Doradca smaku - program kulinarny
11:25 Kuchenne rewolucje - program kulinarno-rozrywkowy
13:40 Ukryta prawda - program obyczajowy
15:45 Młode gliny - program kryminalny
16:50 Szpital św. Anny - serial obycz., Polska
17:55 Detektywi - program kryminalny
19:00 Fakty
19:35 Sport
19:45 Pogoda
19:55 Uwaga! - program interwencyjny

20:15 Na Wspólnej - serial obycz., Polska
20:50 The Floor - teleturniej
21:30 Królowa przetrwania - reality show
22:55 Noce w Rodanthe - obycz., USA, Australia, 2008. Adrienne, kobieta po przejściach, przyjeżdża do małego miasteczka Rodanthe, żeby uporządkować swoje życie. Pewnego dnia zjawia się dr Flanner...
00:55 Narodziny gwiazdy - obycz., USA, 2018
03:25 Uwaga! - program interw.
03:40 Perła Kataru - najbardziej luksusowa wyspa świata
04:35 Jak to jest zrobione - serial popularnonaukowy
05:00 Nauka jazdy - reality show

POLSAT

06:00 Nowy dzień
08:30 Malanowski i Partnerzy - Do agencji Malanowskiego zgłasza się 34-letni Adrian Czaplik. Adrian poprzedniej nocy zaliczył skok w bok z tajemniczą Żanetą, a kiedy rano się obudził okazało się, że...
09:30 Trudne sprawy - program obyczajowy
11:35 Gliniarze - serial paradokumentalny
14:40 Dlaczego ja? - serial paradokumentalny
15:50 Wydarzenia - program informacyjny
16:15 Pogoda
16:20 Interwencja - magazyn reporterów
16:30 Na Ratunek 112 - serial obyczajowy
17:00 Gliniarze - serial paradokumentalny
18:00 Pierwsza miłość - serial obyczajowy

18:50 Wydarzenia - program informacyjny
19:15 Gość Wydarzeń - rozmowa dnia
19:30 Sport
19:40 Pogoda
19:55 Milionerzy - teleturniej
20:30 Farma - reality show
21:30 Bez pudru czyli Kabaret plus...
22:50 Tower Heist: Zemsta cieciów - komedia, USA, Jap., 2011
01:00 Zła kobieta - kom., USA, 2011
03:00 Nasz Nowy Dom - program rozrywkowy
04:05 Kabaretowa Ekstraklasa - program rozrywkowy
04:40 Disco Gramy - program muzyczny
05:25 Telezakupy TV Okazje

TVP Kultura

06:00 Afisz kulturalny
06:05 Teledyski
07:40 Tamte lata, tamte dni - Tomasz Lipiński - mag.
08:20 Najdalsze zakątki dawnej Polski - dok., Polska, 2016
08:55 Wtem - Julia Fiedorczuk „Jeden jeż" • Julia Fiedorczuk „Ćwiczenie" - felietony
09:05 Porozmawiajmy szczerze - Renata Przemyk
09:40 Tygodnik Kulturalny
10:35 Chłopi - serial, Polska, 1972
11:40 Chopin. Pragnienie miłości - dram., Polska, 2002
13:50 Autoportret za mgłą. Olga Boznańska - dok., Polska, 2021
14:50 Jasminum - obyczajowy, Polska, 2005
16:55 Chłopi - serial, Polska, 1972
18:00 Dobre strony - Katarzyna Herman i Bartomiej Topa - rep.

18:30 Informacje kulturalne - magazyn
18:50 Reżyserzy - Ron Howard - dok., Wlk. Bryt., 2018
19:40 Wtem - Szczepan Kopyt „Klastry" • Kamila Janiak „White Collar Workers Revenge" - felietony
20:00 Różyczka - dram., Polska, 2011
22:10 Przygody Sherlocka Holmesa - serial, 1984
23:20 Hala odlotów - talk-show
00:20 Eufonie 2019 - Francesco Tristano - Conversations with Wojciech Kilar
01:30 Książę przypływów - dram., USA, 1991
03:45 Film noir. Początki noir - serial dok., Wlk. Bryt., 2022
04:35 Informacje kulturalne
04:55 Teledyski

TV Puls

06:00 Nash Bridges - Nash spotyka się ze starym znajomym Rickiem. Okazuje się, że ten umówił mu spotkanie z baronem narkotykowym z Miami.
08:00 Kobra - oddział specjalny - Ben jest świadkiem podejrzanie wyglądających porachunków. Mężczyzna rusza w niebezpieczny pościg za gangsterami...
10:00 Triumf miłości - serial obyczajowy
12:00 Nie igraj z aniołem - serial obyczajowy
13:00 Wspaniałe stulecie - serial kostiumowy
14:00 Przepis na zbrodnię - serial kryminalny
15:00 Lombard. Życie pod zastaw - paradokument
16:00 Ranczo - serial komediowy
18:00 Lombard. Życie pod zastaw - paradokument fabularny

20:00 Naśladowca - thriller, USA, 2022. Seryjny morderca dokonuje rytualnych zabójstw, naśladując zbrodnie skazanego na wieloletnie więzienie psychopaty, znanego jako Artysta (John Malkovich).
22:00 Przetrwać piekło - akcja, USA, 2021
23:50 Pan Brooks - akcja, USA, 2007. Ceniony biznesmen Earl Brooks (Kevin Costner) skrywa przerażający sekret - jest seryjnym mordercą.
02:15 Dzielnica strachu - serial kryminalny
03:15 Taki jest świat - przegląd wydarzeń z całego globu.
03:55 Dyżur - serial medyczny
05:00 Dzielnica strachu - serial kryminalny

TVN 7

05:25 Ten moment - program opowiada o ludziach i chwilach, które na zawsze odmieniły ich los
05:55 Szkoła - Zuza Szarek nie depiluje nóg. Koleżanki z klasy są tym oburzone. Chcą zmusić licealistkę, by pozbyła się włosów i zabierają jej spodnie.
08:45 Ukryta prawda - program obyczajowy
11:55 W-11 Wydział Śledczy - program kryminalny
14:00 Detektywi - Do biura detektywów zgłasza się przerażona młoda kobieta, która twierdzi, że wrócił psychopata, który kilka lat temu uprowadził ją i usiłował zamordować.
15:00 Szpital św. Anny - serial obycz., Polska
16:00 Sędzia Anna Maria Wesołowska - serial sądowy

17:00 Zapisane w gwiazdach - program paradokumentalny
18:00 Opowieści małżeńskie - program obycz.
19:00 Ukryta prawda - program obyczajowy
20:00 Hotel Paradise - reality show
21:00 Odważna - sens., USA, Australia, 2007
23:35 Polowanie na druhny - kom., USA, 2005
02:05 Hotel Paradise - reality show
02:55 Żyjąc z potworem - historie ludzi mieszkających z zabójcą
03:45 SOS Ekipy w akcji - program policyjny
04:30 Usterka - program poradnikowy

TV 4

06:00 Strażnik Teksasu - film akcji **07:55** Bogaty Dom - Biedny Dom - program paradok. **08:55** Policjantki i Policjanci - serial paradok. **10:55** Na Ratunek 112 - serial obyczajowy **11:55** Dlaczego ja? - serial paradokumentalny **12:55** Trudne sprawy - program obyczajowy **15:55** Łowcy skarbów. Kto da więcej **18:00** Policjantki i Policjanci - serial paradok. **20:00** Uroczysko - serial krym. **20:30** Sprawiedliwi - Wydział Kryminalny - serial policyjny **21:30** Sprawiedliwi. Trójmiasto **22:40** Człowiek z Rzymu - sens., Hiszp., Kolumbia, USA, 2022 **01:10** Love Island. Wyspa miłości - reality show **02:20** Hardkorowy lombard **03:00** Śmierć na 1000 sposobów **03:25** Lubię disco! **04:25** Top 10 - Lista Przebojów **05:30** Telezakupy TV Okazje

TV Trwam

09:30 Sanktuaria polskie **09:50** Św. na każdy dzień **10:00** Aud. Generalna Ojca Św. Leona XIV z Watykanu **11:10** Mateczniki Polskości **11:25** Jestem mamą **11:40** Myśląc Historia **11:50** Odnaleźć siebie **12:00** Regina Coeli **12:03** Inf. dnia **12:20** Pragnienie Boga **13:00** Perła krakowskiego kapłaństwa **13:30** Msza św. **14:30** Życie lasu. Bogactwo przyrodnicze **15:00** Wielkopolanie nad Wisłą **15:50** Ma się rozumieć **16:00** Inf. dnia **16:10** Na zdrowie **16:30** Bogu się podobać **17:00** Po stronie prawdy **17:55** Poczet Wlk. Polaków **18:00** Regina Coeli **18:05** Inf. dnia **18:15** Rozmowy niedok. **19:20** Odnaleźć siebie **19:30** Bóg z nami **19:45** Modlitwa z udziałem dzieci **20:00** Inf. dnia **20:20** Różaniec **20:50** Myśląc Ojczyzna **21:00** Apel Jasnog. **21:20** Inf. dnia **21:40** Polski Punkt Widzenia

CZWARTEK • 16 kwietnia

TVP 1

05:10 Wykrywacz kłamstw
05:30 Pytanie dnia - rozmowa
05:50 Reporterzy - magazyn
06:00 Oko na Świat - magazyn
06:25 Akacjowa 38 - serial, 2018
07:00 Transmisja Mszy Świętej
07:30 Dobre historie - magazyn
08:00 Serwis Info; Pogoda Info
08:20 Zaraz wracam - serial, 2026
08:55 Ranczo - serial kom., 2006
10:00 Komisarz Alex - serial krym.
11:00 Ojciec Mateusz - serial
12:00 Serwis Info
12:10 Agrobiznes; Agropogoda
12:40 To się opłaca - magazyn
12:55 Królestwo mokradeł - Park Narodowy Everglades - dok., Franc., 2024
14:00 Złoty chłopak - serial, 2022
15:00 Serwis Info
15:15 Reporterzy - magazyn
15:35 Gra słów. Krzyżówka
16:05 Dziedzictwo - serial, Turcja
17:00 Teleexpress; Pogoda

17:25 Jaka to melodia? - teleturniej muzyczny
17:55 Klan - telenowela, Polska
18:20 Zaraz wracam - serial, 2026
18:55 Akacjowa 38 - serial, 2018
19:30 Program inform. 19.30
19:55 Pytanie dnia - rozmowa
20:10 Sport; Pogoda
20:30 Omnibus - szybcy i mądrzy - teleturniej
21:20 Ojciec Mateusz - serial
22:20 Sprawa dla reportera
23:20 Enzo Ferrari. Czerwony i Czarny - dok., Franc., Włochy, 2022
00:30 Glina. Nowy rozdział - serial krym., Polska, 2025
01:35 Szybki jak śmierć - akcja, USA, 2018
03:25 Sprawa dla reportera
04:25 Notacje - Robert Gliński- dok., 2025

TVP 2

04:30 Na dobre i na złe - serial obyczajowy
05:30 M jak miłość - serial, Polska, 2023
06:25 Operacja zdrowie - magazyn medyczny
06:55 Dla niesłyszących - Barwy szczęścia - serial obycz., 2026
07:30 Pytanie na śniadanie - w tym: Serwis Info i Pogoda Flesz
11:40 Dzień z życia artysty - Waldemar Malicki - magazyn
12:10 Którędy po sztukę - Jean - Baptiste Greuze • Jan Steen - magazyn
12:30 Koło fortuny - teleturniej
13:15 Panna młoda - serial obycz., Turcja, 2024
14:05 Va Banque - teleturniej
14:35 Na sygnale - serial
15:05 La Promesa - serial obycz.

16:00 Koło fortuny - teleturniej
16:35 Familiada - teleturniej
17:20 Panna młoda - serial obycz., Turcja, 2024
18:15 Va Banque - teleturniej
18:50 Jeden z dziesięciu - telet.
19:25 Barwy szczęścia - serial obycz., 2026
20:40 Super Gary. Gotuj z Bosacką! - program rozrywkowy
21:15 Tak to leciało - teleturniej muzyczny
22:15 Niepewne sytuacje - program rozrywkowy
22:45 Syn - serial, USA, 2017
00:20 Rodzinka.pl - serial kom.
01:00 Znajdę cię - dram., USA, 2019
03:05 Akacjowa 38 - serial
03:55 Rodzinka.pl - serial komediowy

TVN

05:40 Uwaga! - program interwencyjny
05:55 Ukryta prawda - program obyczajowy
06:50 Kuchenne rewolucje - program kulinarno-rozrywkowy
07:45 Dzień Dobry TVN - magazyn poranny
11:20 Doradca smaku - program kulinarny
11:25 Kuchenne rewolucje - program kulinarno-rozrywkowy
13:40 Ukryta prawda - program obyczajowy
15:45 Młode gliny - Na wyjeździe integracyjnym zostaje zabity mieczem samurajskim Janusz Stępień (50) - główny księgowy firmy...
16:50 Szpital św. Anny - serial obycz., Polska
17:55 Detektywi - program kryminalny
19:00 Fakty

19:35 Sport
19:45 Pogoda
19:55 Uwaga! - program interwencyjny
20:15 Na Wspólnej - serial obycz., Polska
20:50 The Floor - teleturniej
21:30 Kuchenne rewolucje - program kulinarno-rozrywkowy
22:40 Testosteron - kom., Polska, 2007
01:05 Skok na głęboką wodę - reality show
02:10 Szpital św. Anny - serial obycz., Polska
03:50 Uwaga! - program interw.
04:05 CSI: Kryminalne zagadki Las Vegas - serial, USA
04:50 Jak to jest zrobione - serial popularnonaukowy
05:15 Nauka jazdy - reality show

POLSAT

06:00 Nowy dzień
08:30 Malanowski i Partnerzy - serial kryminalny
09:30 Trudne sprawy - program obyczajowy
11:35 Gliniarze - serial paradokumentalny
14:40 Dlaczego ja? - serial paradokumentalny
15:50 Wydarzenia - program informacyjny
16:15 Pogoda
16:20 Interwencja - magazyn reporterów
16:30 Na Ratunek 112 - serial obyczajowy
17:00 Gliniarze - serial paradokumentalny
18:00 Pierwsza miłość - serial obyczajowy
18:50 Wydarzenia - program informacyjny
19:15 Gość Wydarzeń - rozmowa dnia
19:30 Sport
19:45 Pogoda

19:55 Milionerzy - teleturniej
20:30 Farma - reality show
21:30 Nasz Nowy Dom - program rozrywkowy
22:55 Wróć do mnie - komedia, USA, 2022. Peter (Charlie Day) i Emma (Jenny Slate) byli pewni, że małżeństwo, dzieci i dom na przedmieściach są w zasięgu ręki, dopóki partnerzy ich nie porzucili. Gdy sie spotykają, tworzą sojusz, aby zniszczyć nowe związki swoich byłych.
01:25 Sortownia - serial obyczajowy
02:30 Pitch Perfect - komedia, USA, 2012
04:55 Disco Gramy - program muzyczny
05:40 Telezakupy TV Okazje

TVP Kultura

06:00 Afisz kulturalny
06:05 Teledyski
07:40 Tamte lata, tamte dni - Maciej Wojtyszko - magazyn
08:15 Burzliwe dzieje Kresów - dokument, Polska, 2016
08:50 Wtem - Szczepan Kopyt • Kamila Janiak - felietony
08:58 PrzyStań nad Biblią
09:10 Informacje kulturalne - magazyn
09:35 Kolekcja - Magdalena Abakanowicz - felieton
09:50 Niedziela z... piosenkami Krzysztofa Klenczona
10:45 Chłopi - serial, Polska, 1972
11:55 Jasminum - obycz., Polska, 2005
13:55 Reżyserzy - David Lean - dok., Wlk. Bryt., 2018
14:55 Słodkie oczy - film TVP, 1979
16:05 Niespotykanie spokojny człowiek - film TVP, 1975
17:15 Chłopi - serial, Polska, 1972
18:15 Wydarzenie aktualne

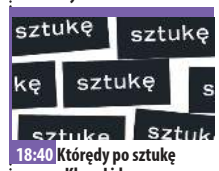

18:40 Którędy po sztukę - Klara Liden - magazyn
18:55 Portrety - Claudia Cardinale - dok., Franc., 2019
20:00 Hala odlotów - talk-show
21:00 Popiół i diament - dram., Polska, 1958
23:00 Dzień, w którym umarła gwiazda rocka - Jimi Hendrix - dok., Wlk. Bryt.
23:30 Video Killed the Radio Star - Wayne Isham - dok., Wlk. Bryt., 2009
00:10 Różyczka - dram., Polska, 2011
02:05 Eufonie 2019 - koncert
03:05 Jak to się mówi, czyli Kasia u Bralczyka - mag.
03:40 Dzień z życia artysty - Adam Nowak - magazyn
04:10 Kocie ślady - film TVP, 1971
05:35 Teledyski

TV Puls

06:00 Nash Bridges - Dochodzi do strzelaniny, w której ginie prawnik, drugi z kolei zostaje ranny. Ocalały - Robert Saxon - podaje policji, że napastnikiem był jego były klient Hector Rodriguez.
08:00 Kobra - oddział specjalny - W życiu prywatnym Bena zachodzą coraz większe zmiany - jego związek z piękną urzędniczką celną Niną rozkwita. Niespodziewanie...
10:00 Triumf miłości - serial obyczajowy
12:00 Nie igraj z aniołem - serial obyczajowy
13:00 Wspaniałe stulecie - serial kostiumowy
14:00 Przepis na zbrodnię - serial kryminalny
15:00 Lombard. Życie pod zastaw - paradokument fabularny

16:00 Ranczo - serial komediowy
18:00 Lombard. Życie pod zastaw - paradokument fabularny
20:00 Masz ci los! - kom., Polska, 2023
21:55 Zakonnica w przebraniu 2 - komedia, USA, 1993 ●
00:00 Jeszcze raz - kom., Polska, 2008
02:00 Dzielnica strachu - serial kryminalny
03:00 Lombard. Życie pod zastaw - paradokument fabularny
04:00 Menu na miarę - program kulinarny
04:20 Taki jest świat - przegląd wydarzeń z całego globu.
05:00 Dzielnica strachu - serial kryminalny

TVN 7

05:25 Ten moment - program opowiada o ludziach i chwilach, które na zawsze odmieniły ich los
05:55 Szkoła - Uczennicy gimnazjum Zuzie Machnickiej imponuje to, że podrywa ją starszy kolega, Marcin Hos. Dziewczyna, mimo ostrzeżeń starszej siostry, umawia się z nim na randkę
08:45 Ukryta prawda - program obyczajowy
11:55 W-11 Wydział Śledczy - program kryminalny
14:00 Detektywi - program kryminalny
15:00 Szpital św. Anny - serial obycz., Polska
16:00 Sędzia Anna Maria Wesołowska - serial sądowy
17:00 Zapisane w gwiazdach - program paradokumentalny

18:00 Opowieści małżeńskie - program obycz.
19:00 Ukryta prawda - program obyczajowy
20:00 Hotel Paradise - reality show
21:00 Zostańmy przyjaciółmi - kom., USA, Kan., Niemcy, 2005
23:10 Pan Church - obycz., USA, 2016
01:20 Hotel Paradise - reality show
02:10 Żyjąc z potworem - historie ludzi mieszkających z zabójcą
03:00 SOS Ekipy w akcji - program policyjny
03:45 Usterka - program poradnikowy
04:20 Dorota was urządzi - program lifestylowy

TV 4

06:00 Strażnik Teksasu - film akcji **08:00** Bogaty Dom - Biedny Dom - program paradok. **08:55** Policjantki i Policjanci - serial paradok. **10:55** Na Ratunek 112 - serial obyczajowy **11:55** Dlaczego ja? - serial paradokumentalny **12:55** Trudne sprawy - program obyczajowy **15:55** Łowcy skarbów. Kto da więcej **18:00** Policjantki i Policjanci - serial **20:00** Uroczysko - serial krym. **20:30** Sprawiedliwi - Wydział Kryminalny - serial policyjny **21:30** Sprawiedliwi. Trójmiasto **22:40** Krwawe igrzyska - sens., Hongkong, 2016 **00:45** Interwencja - magazyn reporterów **01:05** Love Island. Wyspa miłości **02:20** Hardkorowy lombard **02:55** Śmierć na 1000 sposobów **03:25** Lubię disco! **04:25** Top 10 - Lista Przebojów **05:30** Telezakupy TV Okazje

TV Trwam

09:30 Warkocz królewny Wisły **09:45** Oświadczenie Fundacji Lux Veritatis **10:00** Inf. dnia **10:15** Rozmowy niedok. **11:25** Myśląc Ojczyzna **11:35** Przyroda i ludzie **12:00** Regina Coeli **12:03** Inf. dnia **12:20** Wykłady z kongresu **12:50** Mateczniki Polskości **13:00** Blask prawdy **13:20** Przegląd Tyg. „Niedziela" **13:30** Msza św. **14:30** Lubieszów **15:00** Po stronie prawdy **15:50** Ma się rozumieć **16:00** Inf. dnia **16:10** Z wędką nad wodę **16:35** Sól ziemi **17:05** Akademia pro-life **17:30** Odpowiedzialni za Kościół **17:55** Poczet Wlk. Polaków **18:00** Regina Coeli **18:05** Inf. dnia **18:15** Rozmowy niedok. **19:25** Św. na każdy dzień **19:30** Każdy maluch to potrafi **19:45** Modlitwa z udziałem dzieci **20:00** Inf. dnia **20:20** Różaniec **20:50** Głos Polski **21:00** Apel Jasnog. **21:20** Inf. dnia **21:40** Polski Punkt Widzenia **22:00** Głos serca

eprasa.pl 4d1b7b880b

DODAJ SWOJE OGŁOSZENIE

Jak zamieścić ogłoszenie drobne w gazecie? Wybierz jeden ze sposobów.

SMS

Wyślij SMS z treścią ogłoszenia (maksymalnie 160 znaków), pod nr **74550** zaczynając od skrótu **TGO.** Przykład: TGO.oddam szczeniaki w dobre ręce.
Podaj miejscowość oraz numer telefonu kontaktowego. Koszt SMS-a wynosi 4,92 zł z VAT.
Ogłoszenie ukaże się w kolejnym wydaniu gazety.
Serwis funkcjonuje we współpracy z firmą Bild Presse z siedzibą w Łodzi.

KUPON

Napisz treść ogłoszenia na wyciętym z gazety, ważnym kuponie i dostarcz go do redakcji lub wrzuć do skrzynki kontaktowej gazety. Możesz także wysłać go pocztą.
Ogłoszenie jest bezpłatne i ukaże się w kolejnym wydaniu gazety.

REDAKCJA

Przyjdź do redakcji i podaj treść ogłoszenia. Cena za jedną emisję wynosi 5,00 zł z VAT.

Ogłoszenie dostarczone do piątku w godzinach pracy sekretariatu ukaże się w najbliższym wtorkowym wydaniu. W przypadku wysłania kuponu pocztą lub wrzucenia do skrzynki kontaktowej o terminie publikacji decyduje data dotarcia kuponu do redakcji.
Redakcja zastrzega sobie prawo ingerencji w treść ogłoszenia w przypadku, gdy podana kategoria jest niezgodna z treścią ogłoszenia, lub gdy treść ogłoszenia zawiera błędy ortograficzne lub stylistyczne.

Redakcja nie odpowiada za treść ogłoszeń.

UWAGA!
JEDEN KUPON = JEDNA OFERTA

Pamiętaj, że w jednym ogłoszeniu można podać tylko jedną ofertę sprzedaży, kupna, czynności. W przypadku, gdy w ogłoszeniu będzie więcej ofert, opublikowana zostanie pierwsza w kolejności.

Przykład: z ogłoszenia „Sprzedam kosiarkę rotacyjną, meble kuchenne, rower górski…" opublikowana zostanie oferta sprzedaży kosiarki rotacyjnej. Pozostałe dwie rzeczy należy podać w kolejnych ogłoszeniach.

OGŁOSZENIA

MIESZKANIE
SPRZEDAM

MIESZKANIE piękne w pełni umeblowane, dwupokojowe i wyposażone, mieszkanie o powierzchni 47,7 m^2, położone na 2 piętrze niskiego bloku w samym sercu Ryk. Idealne dla pary, rodziny lub jako inwestycja. Tel. 577 290 588

MIESZKANIE na os. Wiślana w Dęblinie z balkonem, pow. 44 mkw, 2 pokoje + wnęka, kuchnia, łazienka. woda ciepła z Junkers, kuchnia gazowa, częściowa umeblowane, mieszkanie do remontu. Tel. 509 851 846.

Nowy wygodny sposób dodawania bezpłatnych ogłoszeń

Teraz możesz dodać bezpłatne ogłoszenie bez wychodzenia z domu. Wyślij do nas zdjęcie wypełnionego kuponu MMS-em lub na adres e-mail. Oczywiście nadal możesz dostarczyć kupon osobiście do siedziby redakcji lub wrzucić do skrzynki kontaktowej.

WYPEŁNIJ KUPON → ZRÓB ZDJĘCIE → WYŚLIJ WIADOMOŚĆ

tel: 510 332 855 | e-mail: redakcja@twojglos.pl

KUPON NA BEZPŁATNE OGŁOSZENIE DROBNE

*PROSIMY WYPEŁNIĆ CZYTELNIE DRUKOWANYMI LITERAMI

TREŚĆ OGŁOSZENIA: .....

.....

.....

MIEJSCOWOŚĆ: .....

CENA: .....

TELEFON KONTAKTOWY: .....

TWÓJ Głos

KUPON WAŻNY DO 17 kwietnia

eprasa.pl 4d1b7b880b

HURTOWNIA SPOŻYWCZA
Maria Pawlak u Heleńki
Oferujemy:
- mrożonki, flaki,
- świeży drób,
- wędliny, konserwy,
- napoje, słodycze,
- lody
- konserwy rybne

BARDZO DUŻY WYBÓR RYB i ŚLEDZI
OBSŁUGUJEMY CHRZCINY, KOMUNIE IMPREZY OKOLICZNOŚCIOWE
ryby mrożone, wędzone, smażone i śledzie
RYKI, ul. Żytnia 10 (za budynkiem OSI)
☎ 81 8652 103
Zapraszamy: Pn-Pt 7.00-17.00 Sob 7.00-15.00

USŁUGI ZIEMNE
KOPARKĄ KOŁOWĄ I MINIKOPARKĄ
ODŚNIEŻANIE dojazdów, posasji, parkingów
TRANSPORT 20-30 T żwir, piach, kruszywa i inne
JARKOP Jarosław Dembek
Czernic 38, 08-550 Kłoczew
tel. 721 094 302

SKUP ZŁOMU
AUTOROMANO
ATRAKCYJNE CENY, ŁATWY DOJAZD
Dęblin, ul. Kocka 179 (PRZY STACJI LOTOS)
573 779 889

TARTAK
DREWNOHURT
- drewno budowlane
- więźby dachowe
- krokwie, deski, łaty, kantówki
- trociny, obrzyny tartaczne
- drewno opałowe do pieców C.O. i kominków sosna, brzoza, dąb, grab i inne w wałku i rąbane
- deska elewacyjna, podbitka
- boazeria, deska tarasowa
- Kupno dęba na pniu
- stęple budowlane

REGAMET
SPRZEDAŻ NOWOCZESNYCH POKRYĆ DACHOWYCH
WYCEŃ BEZPŁATNIE DREWNO NA SWÓJ DACH U PRODUCENTA
Nowodwór 102A
drewnohurt1@wp.pl
790 219 819

MIESZKANIE w bloku 49m2. Ryki, ul. Witosa 16/21. Cena do uzgodnienia. Tel. 507 833 702.

MIESZKANIE ZAMIENIĘ

ZAMIENIĘ mieszkanie w bloku na dom jednorodzinny w Rykach. Mieszkanie znajduje się przy ulicy Witosa blok numer 4. Trzy pokoje, 62,34 m2. Pierwsze piętro. Tel. 886 464 331

DOM SPRZEDAM

DOM - pół bliźniaka po remoncie, Ryki Jarmołówka, cena 820.000 zł do neg. Tel. 667 110 778.

DOM murowany w Dęblinie na osiedlu Żwica, pow. działki 538 mkw, pow. użytkowa domu 175 mkw. Możliwość prowadzenia drobnej działalności gospodarczej. Cena 359.000 zł do neg. Tel. 724 340 040.

DOM drewniany, wym. 10x12, okolice Kłoczewa. Tel. 604 535 131.

DZIAŁKA POLE SPRZEDAM

LAS pow. 2,83 ha miejscowość Kruszyna, cena 130.000 zł. Tel. 607 607 700.

DZIAŁKA budowlana w Rykach, 1425 mkw, atrakcyjnie położona przy ulicy Myśliwskiej, wszystkie media, cena do uzg. Tel. 602 408 921.

ATRAKCYJNA działka budowlana w miejscowości 08-503 Nowodwór przy drodze w kierunku na Wrzosówkę o powierzchni prawie 11 arów - 1094 m2. Prąd, woda, internet - światłowód. Tel. 668 698 581

DZIAŁKA przemysłowa w Stężycy o pow. 40 arów, z możliwością wszelakiej zabudowy i prowadzenia działalności gospodarczej. Cena do uzgodnienia. Tel. 501 588 212.

DZIAŁKI budowlane w Dęblinie przy ul. Stężyckiej, około 1200mkw, podobne wym. 37x33m, działka przy drodze wewnętrznej, piękna, słoneczna, niezakrzewiona, cena do uzg. Tel. 501 588 212, 509 962 388.

DZIAŁKA budowlana o pow. 1644m2, położona w Garwolinie przy ul. Mickiewicza, przy samej ulicy, media, wodociąg przy działce. Cena do uzgodnienia. Tel: 728 201 263

DZIAŁKA budowlana 860m2, w pełni uzbrojona. Kształt działki zbliżony prostokąta. Szerokość od strony drogi ok 20,5 metrów, długość, drugiego boku wynosi 42,5 metra. Tel. 509 869 465

DZIAŁKA BUDOWLANA z siedliskiem o łącznej powierzchni 1710 m2 przy ul. Macieja Rataja w Garwolinie. Wszystkie media doprowadzone do działki: gaz, woda, kanalizacja, światło. Cena: 730 tys. TEL.608 522 606

DZIAŁKA 40 arów w Rykach przy ul. Swatowskiej. Cena do uzg. Tel. 600 379 329.

DZIAŁKA o pow. 419 w Dęblinie przy ul. Lipowej, na działce budynki do remontu lub do rozbiórki. Tel. 530 140 980.

DZIAŁKA budowlana, sprzedam lub wydzierżawię. Ryki, ul. Królewska. Tel: 660 765 218

DZIAŁKA POLE KUPIĘ

POLĘ wezmę w dzierżawę, w Rososzy, Leopoldowie, Lasocinie, Budkach, Krukowie, Zalesiu, warunki do uzgodnienia. Tel. 510 051 435.

DZIAŁKA rolna, pole o pow. od 4 do 10 ha, położoną nie więcej niż 20 kilometrów od Ryk, klasa ziemi bez znaczenia. Tel: 600 248 257 / 600 766 118

SAMOCHÓD SPRZEDAM

ALFA ROMEO Giulietta 1.4 TB 83KW prod. 2012r. 200 tys.km. stan bdb, cena do uzg. Ryki. Tel. 693 340 790.

AUDI A5 sportback, 2.0 TDI, 170km, quattro, 2011r., 350 tys. km przebiegu, stan bdb. Tel: 512 238 153

HONDA CR-V, 2003r., 1998 cm3, benzyna, przebieg 226 000 km, kolor srebrny, kpl. opon zimowych, alufelgi i hak, stan mechaniczny bardzo dobry, bez rdzy. Cena: 18 900 zł do negocjacji. Tel. 661 604 648

HYUNDAI Tucson 2017r. salon polska, poj. 1.6 , stan b.dobry, bogate wyposażenie, przebieg 132 tys.km. cena 58.000 zł. Dęblin. Tel. 600 332 739.

MERCEDES AKLASA, 2004r. cena do uzg. Dęblin. Tel. 530 140 980.

OPEL ASTRA benzyna 1.4 rok 2008 przebieg 149000 km, kolor czarny, salon Polska, 2 właściciel, radio cd, klimatyzacja, cena do uzg. Okolice Ryk. Tel. 693 333 753.

OPEL COMBO 1,6 diesel, przebieg 218 tys.km. blaszak max długi i wysoki, stan dobry, cena 19.500 zł. Dęblin. Tel. 697 421 696.

OPEL CORSA D 1.2 b 2008r. przebieg 244 tys.km. przegląd IX 2026r. OC X 2026r. cena 9.500 zł. okolice Ryk. Tel. 604 753 685.

OPEL MERIVA 1.8 B 2004r. 144 tys.km. stan dobry, cena do uzg. Ułęż. Tel. 660 266 589.

OPEL Zafira 1.6v, benzyna, ubezpieczenie, przegląd. 2 300 zł. Tel: 692 290 910

PEUGEOT 3008 1.6 HDI 120KM 2017r. automat, 176 tys.km. przebiegu, diesel, brązowy met, hak, czujniki parkowania, podgrzewane fotele, stan b.dobry, bez wkła-

POSADZKI
MIXOKRETEM UDZIELAM GWARANCJI NA POZIOM
WYLEWKI ANHYDRYTOWE
TYNKI AGREGATEM
T. Panasiewicz - 663 776 972

SZAMBA
zbiorniki betonowe na scieki
domowe, przemysłowe, deszczówkę, gnojowicę
tel. 791 519 607
www.szambabetonowe-brat-bet.pl, brat-bet@wp.pl

MAKLESZ
- wykopy, zasypy, plantowanie
- transport piachu, żwiru, pospółki, ziemi ogrodowej
- transport 20-30 ton
- piasek kwarcowy
- kruszywo betonowe, drogowe i ozdobne
- układanie kostki brukowej
- zamiatanie dróg i parkingów

WAGA 60 ton
08-500 Ryki, ul. Swatowska 20
tel. 602 284 292, 698 642 151

OKRĘGOWA STACJA KONTROLI POJAZDÓW
- MECHANIKA POJAZDOWA
- SKLEP MOTORYZACYJNY
- STACJA PALIW

Włodzimierz Lesisz
Pełny zakres badań technicznych
08-530 Dęblin, ul. Szpitalna 2
kom. 506 17 00 95, tel. 81 88 01 920

ALMAR trans
- KRUSZYWA DROGOWE
- PIASEK-ŻWIR-POSPÓŁKA
- WAPNO NAWOZOWE
- KAMIEŃ OGRODOWY
- PIASEK DO MIXOKRETA
- OTOCZAKI

KŁOCZEW
tel. 502 215 457

MARTYNK Sp. z o.o.
POSADZKI MIXOKRETEM
TYNKI TRADYCYJNE
DOCIEPLENIA BUDYNKÓW
Realizujemy prace w programie czyste powietrze zdrowy wybór
604 566 208
08-550 Kłoczew, Sosnówka 23

eprasa.pl 4d1b7b880b

PRYWATNY GABINET
DERMATOLOGICZNY
Ryki, ul. Sienkiewicza 12
Barbara BOJAR
Przyjmuje w piątki, godz. 11 -15. Rejestracja telefoniczna codziennie.
tel. 602 305 421

GABINET NEUROLOGICZNY
lek. neurolog
Mirosław LORENC
Ryki, ul. Żytnia 8 (budynek OSI) – czwartek 15 – 17
rejestracja – 601 445 807
INNE TERMINY PO UZGODNIENIU TELEFONICZNYM
nagłe przypadki – ✆601 445 807

CENTRUM STOMATOLOGICZNE
LUXDENT
Ryki, ul. K. Wojtyły 3
I piętro, nad MediVitą
lek. dent.
Sławomir KONCEWICZ
tel. 534 260 870
• leczenie próchnicy
• stomatologia estetyczna
• odbudowa zębów
• chirurgia
• protetyka
• profilaktyka
• stomatologia dziecięca
• RTG: pantomogram, zdjęcia zębowe
Rejestracja telefoniczna
prowadzona jest przez 7 dni w tygodniu

GABINET OKULISTYCZNY
lek. med. Beata Flis
specjalista chorób oczu
czynny w czwartki w godz. 16-18
Rejestracja telefoniczna
od poniedziałku do piątku w godz. 10-18
tel. 512 748 637
08-500 Ryki, ul. Wyczółkowskiego 6

Pracownia Psychologiczna
PSYCHOLOGICZNE
BADANIA
KIEROWCÓW
tel. 601 722 982
www.badaniakierowcowryki.pl
Ryki, ul. Warszawska 100 (MEDIVITA)

SANMED
PORADNIA
DIETETYCZNA DLA DOROSŁYCH I DZIECI
ZAPRASZAMY DO KONTAKTU!
SANMED
ul. Żytnia 16, 08-500 Ryki
tel. 81 822 89 99
www.san-med.eu

du finansowego, zarejestrowany i opłacony, cena do uzg. Ryki. Tel. 663 238 782.

RENAULT Megane Scenic III, 2010r., 1,5 dci, 224600 km, czarny, nowe opony całoroczne, stan dobry, bez rdzy, drobne zarysowania, przegląd do 10.2026. Cena 12000 zł do negocjacji. Tel. 796 735 375

SEAT Altea xl 2.0 diesel, 170 km, 2009 r., stan bdb. 14 700 zł. Tel: 796 374 768

VW Golf Plus 1.6, benzyna i gaz, elektryczne szyby x4, czujniki cofania, klimatyzacja, Isofix, podgrzewane przednie siedzenia, przyciemnione tylne szyby, alufelgi i hak, 15.400 zł. Tel. 793 502 842

SAMOCHÓD KUPIĘ

KUPIĘ samochody w każdym stanie do 5000 zł. Tel: 780 142 907

MOTOCYKL SPRZEDAM

HONDA PCX, 125 cm, rok. prod. 2017, przebieg 20 tys. km., Cena 7.700 zł. Przegląd do II 2027r., ubezpieczenia do XI 2026r. Wspaniały skuter + ubrania motocyklowe - gratis! Dęblin, tel: 699 360 155 Tel. 699 360 155.

ROMET ZXT50 stan bdb jak nowy, przejechane 721km, 2019 rok, bez rejestracji, cena 2.400 zł. Dęblin. Tel. 697 421 696.

SKUTER MBK Yamaha X max, poj.125, 2006r., stan idealny. 7 000 zł. Tel: 796 374 768

YAMAHA MT03 niebieskim rok 2019, pojemność 321 cm3, 42 moc km, stan bardzo dobry. Nie wymaga wkładu finansowego, nowy akumulator, ekonomiczny, niskie spalanie, przebieg 10 789 km. Cena 16 500 zł/ Warszawa. Tel. 695 571 745.

MOTOCYKL KUPIĘ

MOTOCYKLE stare i części oraz Fiat 126p. Tel. 514 633 149.

MOTO RÓŻNE SPRZEDAM

ALUFELGI z oponami 195/65r15, letnie z VW golfa 4, 5,5mm bieżnika. 820 zł. Tel: 514 169 870

BURTY do przyczepki samochodowej, nowe ocynkowane, dł. 250cm szer. 135cm, słupki zamkami, cena 700 zł / komplet. Dęblin. Tel. 697 421 696.

CZĘŚCI używane do różnych marek samochodów osobowych i dostawczych oraz inne, części blacharskie, mechaniczne, oświetlenie, koła i inne Tel. 601 308 103.

GŁOWICA do ciągnika C-360 używana w dobrym stanie. Tel. 783 525 405.

HAKI holownicze nowe i używane, możliwość montażu. Cena do uzgodnienia Tel. 601 308 103.

KOMPLET opon letnich na felgach stalowych 195/65 R15, 5 śrób. Tel. 579 270 780.

NOWE OPONY LOTNICZE z dętka o wym. 595x185 wys. 59,50 szer. 18,50 otwór pod felga fi.27,5 cm, od samolotu Iskra, opony fabrycznie nowe, nigdy nieużywane. kontakt cały dzień . Tel. 663 647 909.

OPONY 185/65r15 z felgami stalowymi, citroen/peugeot, po 1 sezonie, opony kilku letnie. Ryki. 520 zł. Tel: 514 169 870

OPONY letnie (4) Michelin rozm. 205x55 Primacy 3 używane 4 letnie R16, cena 200 zł za kpl. Okolice Ryk. Tel. 730 943 080.

OPONY letnie Dunlop 2 szt, 185/60 R15. Tel. 622 596 281.

OPONY letnie Hankook, kpl. 4 szt. 205/55 R16. Tel. 662 596 281.

OPONY letnie i zimowe, felgi stalowe i aluminiowe , do samochodów osobowych dostawczych i terenowych oraz rolnicze, cena od 40 zł. tel. 601 308 103

OPONY letnie Michelin Pilot Sport 3 235x45x18 4 szt. w dobrym stanie, cena 320 zł. Okrzeja okolice. Tel. 604 891 618.

OPONY letnie Nexen, kpl. 4 szt. 215/55 R17. Tel. 622 596 281.

OSIE do przyczep, używane, różne, ładowność od 1 do 20 ton. Felgi i opony dostawcze, ciężarowe i rolnicze. Cena do uzgodnienia. Tel. 601 308 103.

MASZYNY ROLNICZE SPRZEDAM

CIĄGNIK nazwa MICKORNIK, stan bdb, opony nowe. KULTYWATOR nowy, dwa razy używany. BRONY nowe. SIEWNIK stan bdb, łączone dwa w jeden samoróbka. Wóz. Sprzęt garażowany. Kłoczew. Tel. 507 638 680.

MASZYNY ROLNICZE - rozrzutnik, kopaczka ciągnikowa, brony 3, kultywator, przetrząsarka paskowa do siana, Tel. 601 308 103.

CIĄGNIK C-330 po kapitalnym remoncie. Tel. 514 287 523.

BRONY 5 i PŁUGI 2, cena do uzg. Tel. 531 868 784.

CIĄGNIK C-330 wraz z przyczepą jednoosiową. Tel. 507 114 046.

PŁUGI trójki i zgrabiarki do siana, pięciogwiazdkową i na paski. Okolice Maciejowic. Cena do uzgodnienia. Tel: 603 069 195

PRASA kostka Sipma Z-224/1 czerwona, stan bardzo dobry, sprawna, garażowana. Cena 8000 zł. Tel. 516 977 727

WÓZEK KOLEBA spalinowy, oryginalny, duża wywrotka koleb, koła 16, stan bdb, okolice Garwolina. Tel. 500 446 562.

SADZARKA czeska do ziemniaków. Tel. 695 870 878.

SIECZKARNIA ręczna, rama drewniana + silnik trójfazowy + włącznik + mufa. Razem lub

kicWent
KLIMATYZACJA CHŁODNICTWO WENTYLACJA
KOMPLEKSOWE INSTALACJE SANITARNE
KLIMATYZACJA
WENTYLACJA
POMPY CIEPŁA
CHŁODNICTWO
KONSERWACJA
NAPRAWA
MONTAŻ
SERWIS
ul Warszawska 55
08-500 Ryki
tel. 722 125 180
www.kicwent.pl

Grzegorz Ogrody
mycie kostki brukowej
mycie elewacji domów i innych budynków
663 436 660

STUDNIE
Mirosław Izdebski
Dąbrówka Stany 74
✔STUDNIE WIERCONE
✔POMPY CIEPŁA
✔DESZCZOWNIE
✔ODWODNIENIA
✆608 046 239
✆504 320 592

SYSTEMY ALARMOWE ORAZ KAMERY
bezpłatny kosztorys wybranego systemu
szybka instalacja
całodobowy serwis instalacji
całodobowy nadzór Patroli Interwencyjnych
Dowiedz się więcej:
Polska Firma
ASTRA
tel. 505 017 170
tel. 502 147 256

eprasa.pl 4d1b7b880b

osobno. Stężyca. Tel. 517 120 621.

SIEWNIK 23 Meprozet, Poznaniak 2,7. SADZARKA do ziemniaków. Agregat uprawowy 2,1. Kultywator z wałkiem 1,8 / 2,1 / 2,4. Rozdrabniacz 1,5 M. Tel. 784 063 070.

INKUBATORY, 2 szt. na 40 i 60 jajek. Tel: 600 926 575

SADZARKA lubelska, 1996r., stan bdb. Tel: 692 290 910

OPRYSKIWACZ 1200l. Tel: 721 330 269

AGREGAT uprawowy 4m. Tel: 721 330 269

SIEWNIK do kukurydzy Kleine, mechaniczny, 4 rzędowy. Tel: 721 330 269

ŻMIJKA do zboża 6 m, mało używana. Korzeniów. Cena 1 900 zł. Tel. 698 637 616.

WÓZEK do zbioru truskawek. Ryki. Tel. 503 358 266.

MASZYNY ROLNICZE
KUPIĘ

CIĄGNIK rolniczy ursus c-330 i c-360 w każdym stanie. Tel: 666 941 477

KOPACZKĘ do ziemniaków. Tel. 666 941 477

CIĄGNIK rolniczy Ursus C-330 lub C-360 w każdym stanie. Tel. 666 941 477

MASZYNY URZĄDZENIA
SPRZEDAM

PIEC CO na drzewo i węgiel 110m, cena 4.500 zł. Tel. 694 966 771.

PODKASZARKA akumulatorowa, elektryczna kosa, wykaszarka do trawy, cena 110 zł. Dęblin. Tel. 697 421 696.

TRAJZEGA siłowa. Dęblin. Tel. 661 199 221.

FREZARKO PILARKA do drewna, możliwość cięcia, blat żeliwny, 400 V, firmowa, cena 1.800 zł. Tel. 787 380 145.

KOSIARKA traktorek bez kosza. Otwock. 2200 zł. Tel: 505 617 456

MASZYNY URZĄDZENIA
KUPIĘ

KOPACZKA i siewnik 15 i 17. Tel: 692 290 910

MASZYNY rolnicze sprawne i do remontu. Tel: 511 079 554

PRODUKTY I PŁODY ROLNE
SPRZEDAM

ZIEMNIAKI jadalne i sadzeniaki, paszowe. Odmiamy białe: catania, irys. Odmiany żółte : michalina, jurek, wineta, denar, owacja, soraja. Cena od 0,40 zł/kg. Możliwość dowozu do klienta. Potok k/Ryk. Tel. 607 525 408.

JAJA wiejskie świeże, cena 1,20 zł. Okolice Nowodworu. Tel. 693 117 326.

SŁOMA w belach i owies. Tel: 724 114 573

SŁOMA w belach 150 x 150. Tel: 783 525 405

SŁOMA w kostkach, cena do uzg. Okolice Kłoczewa. Tel. 507 308 739.

ODDAM 5ha łąki w Ułężu. Tel. 604 797 041.

ZBOŻE - owies, żyto, pszenżyto, pszenica, Długowola. Tel. 506 049 967.

SIANO i SŁOMA w kostkach. Tel. 517 174 528.

OWIES. 60 zł/100 kg. Gończyce. Tel: 607 545 514

SIANOKISZONKA w belach 125x130cm po prasie McHale z nożami. Przykwa. Tel. 663 855 914

OWIES Bingo 60 zł/100 kg. Tel. 607 545 514

ŁUBIN biały gorzki „oskar", młynkowany, niepryskany przed zbiorem. Swaty. Tel. 697 776 145.

SIANO w kostkach, cena 7 zł/szt. Kawęczyn.

ZBOŻE - pszenica, można siać wiosną lub jesienią, odwiana. Dęblin. Tel. 696 937 202.

KUKURYDZA suszona cała, gnieciona lub mielona. Paprotnia. Tel. 737 406 312.

MARCHEW ekologiczna. Buraczki czerwone. Cebula. Pietruszka. Paprotnia. Tel. 608 887 301.

PSZENŻYTO ozime,. zboża jare: mieszanka, owies Bingo, jęczmień Kucyk. Słoma i siano w belach po pasówce, rozmiar 120 cm. Cena do uzgodnienia. Okolice Trojanowa. Tel. 606 218 814.

ŁUBIN słodki wąskolistny fioletowy, na siew lub pasz. PSZENICA na paszę. Janisze. Tel. 691 165 395.

ZIEMNIAKI jadalne, odmiana owacja, uprawiane tylko na oborniku, duże i średnie. Cena do uzg. Możliwość dowozu Ryki - Dęblin. Tel. 603 437 844.

OWIES, różne odmiany, po centrali. Cena do uzg. Ryki. Tel. 605 340 777.

OWIES, PSZENICA ozima. Sobolew. Tel. 509463025.

SIANO w belach. Tel: 514 310 011

ZIEMNIAKI sadzeniaki, odmiana noja, bardzo białe, dobre do końca czerwca, bardzo smaczne oraz odmiana catania i irga. Tel: 692 251 139

OWIES. Tel: 886 805 733

PSZENŻYTO i łubin. Cena do uzgodnienia. Tel: 781 871 580

ŁUBIN gorzki, Oskar. 1500 zł/t. Tel: 693 034 704

ZIEMNIAKI sadzeniaki oraz jadalne Queen, Anna oraz Catania, rok po centrali. Okolice Maciejowic. Tel: 505 445 834

OWIES pierwszy, rok po centrali. Okolice Maciejowic. Tel: 505 445 834

OWIES ok. 400kg. 50 zł/m. Tel: 536 874 517

ZIEMNIAKI odpadowe, jadalne i kaliber sadzeniaka Katania, Ricarda, Jurek, posiadam rownież owies odmiany Bingo. Okolice Maciejowic. Tel: 606 637 090

OWIES. Okolice Ryk. Cena 50 zł. Tel. 81 8654 972.

ŁUBIN gorzki, nie pryskany, niebieski. Ryki. Tel. 503 358 266.

TRUSKAWKI sadzonki. Ryki. Cena 0,70 zł/szt. Tel. 663 915 570.

OPAŁ
SPRZEDAM

DREWNO OPAŁOWE łupany, sosna 250 zł m.p. brzoza 300 zł m.p. Dąb 350 zł m.p. Korytnica. Tel. 607 607 700.

SKUP AUT. KASACJA
Dobre ceny. Dojazd gratis
Gotówka od ręki
660 454 255

DREWNO opałowe, rąbane i w wałkach, róże gatunki. Możliwy transport. Tel. 691 312 727.

DREWNO opałowe różne, zrzyny tartaczne. Tel: 602 264 122

DRZEWO rąbane: brzoza, dąb, olcha, sucha, gotowe do palenia. 250 zł/m3. Tel: 785 375 416

DREWNO na opał, różne gatunki pocięte i połupane. Borowie, pow. Garwolin. Cena od 260 zł. Tel: 787 022 688

AGD RTV
SPRZEDAM

PIEKARNIK elektryczny nieużywany, na dwie blaszki, grill, rożen, cena do uzg. Okolice Kłoczewa. Tel. 507 638 680.

MEBLE
SPRZEDAM

MEBLE - wersalka, 2 fotele,

SKUP KONI
w każdej kondycji
Szybka płatność - dwa dni

517 055 016
506 385 510

SKUP BYDŁA I CIELĄT
KONKURENCYJNE CENY
- byki - jałówki - krowy - konie
wysyłam na export
ODBIÓR Z GOSPODARSTWA W KAŻDEJ KONDYCJI
PŁATNOŚĆ GOTOWKĄ LUB SZYBKIM PRZELEWEM

tel. 519 136 146, 506 385 510

SKUP ZBÓŻ
RÓWNIEŻ Z PRZEZNACZENIEM NA GORZELNIĘ / MINIMUM 10 TON
Zapewniam transport i odbiór z gospodarstwa
518 048 715

SKUP ZBOŻA
• żyto • owies
• pszenżyto i inne
Magazyn Żelechów lub odbiór z gospodarstwa
508 151 622

eprasa.pl 4d1b7b880b

RECYKLING CENTER
RYKI, UL. LUBELSKA 43
KIERUNEK Chrustne

SKUP ZŁOMU
- NAJWYŻSZE CENY W REGIONIE
- Odbiór złomu systemem kontenerowym
- Płatne GOTÓWKĄ
- Waga elektroniczna
- Auto kasacja

AUTO KASACJA
- Wydawanie zaświadczeń do wyrejestrowania pojazdu
- Odbiór pojazdu od właściciela
- Płatność gotówką za odebrany pojazd
- Skup katalizatorów
- Sprzedaż części samochodowych

SKUP ZŁOMU 609 126 733
AUTOKASACJA 781 200 418
SPRZEDAŻ CZĘŚCI 603 756 451

ROLDEKO PRODUCENT
08-500 Ryki, Leopoldów, ul. Zielona 97
roldeko@interia.pl

ROLETY
PLISY
MOSKITIERY
ŻALUZJE

BEZ ZOBOWIĄZAŃ bezpłatny pomiar i wycena BEZ ZOBOWIĄZAŃ
793 733 400
793 933 400
www.roldeko.pl

ława, w dobrym stanie, cen do uzg. Tel. 507 114 046.

STÓŁ, KRZESŁA, półka na książki. 2 szafki nocne. Szybka przed kominek. Kilimy i chodniki. Tel. 507 533 143.

BUDOWLANE
SPRZEDAM

PARKIET BUKOWY o wym. 40x7 cm, gr 2,20 cm. ilośc 28 mkw, Cena 30 zł/mkw. Tel. 507 114 046.

OFERUJEMY: okna PCV, drzwi zewnętrzne, bramy garażowe, drzwi stalowe, rolety, plisy, moskitiery, parapety wew. i zew. Najwyższa jakość w najniższej cenie. Garwolin Kościuszki 48B. Tel. 513 307 104

DESKA podłogowa, tarasowa, elewacyjna, cena 74 zł + vat m.kw. Tel. 607 607 700.

TARCICA dębowa 40 mm / 25mm gr. dł 3m, cena 1700 zł m.sz. Korytnica. Tel. 607 607 700.

STOPNIE dębowe, cena od 100 zł. Tel. 607 607 700.

LISTWA przypodłogowa dąb, cena 8 zl/mb. Tel. 607 607 700.

KANTÓWKA 10x10cm 4m długa, cena 70 zł/szt. Tel. 607 607 700 .

PRĘT gwintowany M8 x 1060 nierdzewny 60 szt nowe pręty, cena 270 zł/ całość. Dęblin. Tel. 697 421 696.

SZTACHETY z blachy akrylowej białej 0,8mm x 8cm x 142cm, cena 8 zł/szt. Maciejowice Stawex. Tel. 888 302 303, 600 126 019.

PRĘT żebrowany fi.12, cena 2,87 zł/kg netto. Maciejowice Stawex. Tel. 888 302 303.

BLACHA czarna 2m 1x2 gorąca, cena 140 zł/arkusz. Maciejowice Stawex. Tel. 888 302 303.

SZTACHETY ocynkowane 0,5mm 1mb wysokości 8cm szerokości, cena 4 zł/szt. Maciejowice Stawex. Tel. 888 302 303.

BLACHA ocynkowana 0,5 m 1x2 płaska, cena 65 zł/szt. Maciejowice Stawex. Tel. 888 302 303.

BLACHA akrylowa biała trapezowa 0,65 metra szer. cena 15 zł/mb. Maciejowice Stawex. Tel. 888 302 303.

BLACHA na rozrzutniki 3mm 2x4 cena 110 zł/mkw. Maciejowice Stawex. Tel. 888 302 303, 600 126 019.

KĄTOWNIK 20x20x1,5 z/g cena 1,34 zł/mb. Maciejowice Stawex. Tel. 888 302 303.

CEOWNIK ocynkowany 40x30x1,5 cena 3,50 zł/mb. Maciejowice Stawex. Tel. 888 302 303, 600 126 019.

CEOWNIK ocynkowany 40x20x1,5 cena 3 zł/mb. Maciejowice Stawex. Tel. 888 302 303, 486145069.

CEOWNIK z/g ocynkowany 50x20x1,5 cena 3,50 zł/mb. Maciejowice Stawex. Tel. 888 302 303.

KRATKI WEMA ocynkowane, cena 6 zł/kg. Maciejowice Stawex. Tel. 888 302 303, 600 126 019.

SŁUPKI z nowej rury fi.40x2 dł. 200cm.cena 17 zł/szt. Maciejowice Stawex. Tel. 888 302 303.

SŁUPKI ocynkowane 60x40x1,3 I gatunek, cena 10 zł/mb. Maciejowice Stawex. Tel. 888 302 303, 486145069.

SŁUPKI z nowej rury ocynkowanej fi.42x2,6mm cena 18 ł/szt. Maciejowice Stawex. Tel. 888 302 303, 600 126 019.

SŁUPKI z nowej rury ocynkowanej fi.53x2, cena 12 zł/mb. Maciejowice Stawex. Tel. 888 302 303, 600 126 019.

SŁUPKI z rury ocynkowanej fi.42x1,5mm nowej, cena 10 zł/mb. Maciejowic Stawex. Tel. 888 302 303, 600 126 019.

DLA DZIECI
SPRZEDAM

SPACERÓWKA - Sprzedam lekką i zwrotną spacerówkę marki Kinderkraft, która idealnie sprawdzi się zarówno w mieście, jak i podczas wakacyjnych wyjazdów. Wózek jest w bardzo dobrym stanie – był używany jedynie sporadycznie (jako drugi wózek). Cena 180 zł. Tel. 724 002 205.

ZWIERZĘTA
SPRZEDAM

TUCZNIK, waga okólo 120 kg. Okolice Ryk. Tel. 669 117 575

KACZORY i kaczki, sprzedam. Tel. 783 525 405.

PROSIAKI wykastrowane i odsadzone, gotowe do dalszego chowu. Okolice Miastkowa. Cena do uzgodnienia. Tel: 692 391 123

KOGUTY na chów. Tel. 783 525 405.

KROWA siwa zacielona z trzecim cielakiem, wycielenie na maj, cena 7.000 zł. Okolice Okrzei gmina Krzywda. Tel. 531 611 290.

JAŁÓWKI simental, 3 szt. okolice Trojanowa. Tel. 728 346 048.

KURY nioski, 70 tygodniowe, niosące. Cena 22 zł/ szt. Tel. 509348264.

JAŁÓWKA HF wysokocielna. Tel. 505 269 561.

MŁODE króliki, 6 szt. Bobrowniki. Tel: 600 926 575

PROSIĘTA gotowe do dalszego chowu. Okolice Ryk. Cena do uzgodnienia. Tel: 609 977 483

ZARYBIENIE do stawu karp amur lin tołpyga karaś pospolity i srebrzysty sandacz sum miętus i inne. Gospodarstwo Rybackie, tel: 669 926 255

ZWIERZĘTA
KUPIĘ

KOZA mleczna, najchętniej za-

PRODUCENT OPAKOWAŃ KARTONOWYCH
BOX - MASTER
Tworzymy kartony dopasowane do Twoich potrzeb
- opakowania w standardzie Fefco
- pudła klapowe
- pudła fasonowe
- pudełka do paczkomatów
- wypełniacze tekturowe

Oszczywilk 61 , 08-500 Ryki
boxmaster_@outlook.com 734 036 346

CENTRUM KOSTKI BRUKOWEJ
NAJNIŻSZE CENY • NAJWIĘKSZY WYBÓR •
- KOSTKA BRUKOWA
- SYSTEMY OGRODZENIOWE
- GALANTERIA BETONOWA
- SYSTEMY ODWODNIEŃ LINIOWYCH I PUNKTOWYCH
- KAMIENIE DEKORACYJNE
- ZIEMIA OGRODOWA
- KRUSZYWA I CEMENT
- ŚRODKI DO CZYSZCZENIA I IMPREGNACJI KOSTKI BRUKOWEJ, DACHÓW I ELEWACJI

USŁUGI
- UKŁADANIE KOSTKI BRUKOWEJ
- TRANSPORT (WYWROTKA / HDS)
- ROBOTY ZIEMNE (KOPARKA, KOPARKO-ŁADOWARKA, MINI-KOPARKA)
- CZYSZCZENIE I IMPREGNACJA KOSTKI BRUKOWEJ, DACHÓW I ELEWACJI

KUCHNIO BRUKARSTWO

RYKI, ul. Słowackiego 26 691 858 448
Polbruk FORBET galabeton ZOYA LITERE JADAR BRUK-BET

eprasa.pl 4d1b7b880b

Ogłoszenie

na podstawie art. 35 ust. 1 ustawy z dnia 21 sierpnia 1997 roku o gospodarce nieruchomościami (Dz. U. z 2026r. poz. 399) Burmistrz Ryk informuje, że w dniu 30 marca 2026 r. na tablicy ogłoszeń Urzędu Miejskiego w Rykach, w jego siedzibie oraz na stronach internetowych: www.ryki.pl, umryki.bip.lubelskie.pl w zakładce: gospodarka nieruchomościami – dzierżawa, najem, użyczenie został podany do publicznej wiadomości wykaz nieruchomości położonych na terenie miasta i gminy Ryki przeznaczonych do dzierżawy.

Burmistrz Ryk
inż. Jarosław Żaczek

OGŁOSZENIE

Wójt Gminy Borowie ogłasza pierwsze nieograniczone przetargi ustne na sprzedaż nieruchomości:

Lp	Oznaczenie i tytuł prawny do nieruchomości	Opis i przeznaczenie nieruchomości oraz ich obciążenia	Cena wywoławcza nieruchomości	Data i godzina przetargu	Wadium oraz termin jego wpłaty
1	Działka ew. nr 538 o pow. 1515 m2 w miejscowości Borowie KW SI1G/00094048/2	Nieruchomość niezabudowana. Dla działki brak jest miejscowego planu zagospodarowania przestrzennego. Dla działki wydana została decyzja o ustaleniu warunków zabudowy dla budynku mieszkalnego jednorodzinnego i budynku garażowego.	130 000,00 zł brutto, słownie: sto trzydzieści tysięcy złotych	15.05.2026r. o godz. 10:00	13 000,00 zł (trzynaście tysięcy złotych) do 11.05.2026r.
2	Działka ew. nr 542 o pow. 1179 m2 w miejscowości Borowie KW SI1G/00094048/2	Nieruchomość niezabudowana. Dla działki brak jest miejscowego planu zagospodarowania przestrzennego. Dla działki wydana została decyzja o ustaleniu warunków zabudowy dla budynku mieszkalnego jednorodzinnego i budynku garażowego.	102 000,00 zł brutto, słownie: sto dwa tysiące złotych	15.05.2026r. o godz. 10:30	10 200,00 zł (słownie: dziesięć tysięcy dwieście złotych) do 11.05.2026r.
3	Działka ew. nr 543 o pow. 1550 m2 w miejscowości Borowie KW SI1G/00094048/2	Nieruchomość niezabudowana. Dla działki brak jest miejscowego planu zagospodarowania przestrzennego. Dla działki wydana została decyzja o ustaleniu warunków zabudowy dla budynku mieszkalnego jednorodzinnego i budynku garażowego.	135 000,00 zł brutto, słownie: sto trzydzieści pięć tysięcy złotych	15.05.2026r. o godz. 11:00	13 500,00 zł (słownie: trzynaście tysięcy pięćset złotych) do 11.05.2026r.
4	Działka ew. nr 546 o pow. 1179 m2 w miejscowości Borowie KW SI1G/00094048/2	Nieruchomość niezabudowana. Dla działki brak jest miejscowego planu zagospodarowania przestrzennego. Dla działki wydana została decyzja o ustaleniu warunków zabudowy dla budynku mieszkalnego jednorodzinnego i budynku garażowego.	102 000,00 zł brutto, słownie: sto dwa tysiące złotych	15.05.2026r. o godz. 11:30	10 200,00 zł, (słownie: dziesięć tysięcy dwieście złotych) do 11.05.2026r.
5	Działka ew. nr 547 o pow. 1188 m2 w miejscowości Borowie KW SI1G/00094048/2	Nieruchomość niezabudowana. Dla działki brak jest miejscowego planu zagospodarowania przestrzennego. Dla działki wydana została decyzja o ustaleniu warunków zabudowy dla budynku mieszkalnego jednorodzinnego i budynku garażowego.	103 000,00 zł brutto, słownie: sto trzy tysiące złotych	15.05.2026r. o godz. 12:00	10 300,00 zł (słownie: dziesięć tysięcy trzysta złotych) do 11.05.2026r.
6	Działka ew. nr 548 o pow. 1179 m2 w miejscowości Borowie KW SI1G/00094048/2	Nieruchomość niezabudowana. Dla działki brak jest miejscowego planu zagospodarowania przestrzennego. Dla działki wydana została decyzja o ustaleniu warunków zabudowy dla budynku mieszkalnego jednorodzinnego i budynku garażowego.	102 000,00 zł brutto, słownie: sto dwa tysiące złotych	15.05.2026r. o godz. 12:30	10 200,00 zł (słownie: dziesięć tysięcy dwieście złotych) do 11.05.2026r.
7	Działka ew. nr 549 o pow. 1188 m2 w miejscowości Borowie KW SI1G/00094048/2	Nieruchomość niezabudowana. Dla działki brak jest miejscowego planu zagospodarowania przestrzennego. Dla działki wydana została decyzja o ustaleniu warunków zabudowy dla budynku mieszkalnego jednorodzinnego i budynku garażowego.	103 000,00 zł brutto, słownie: sto trzy tysiące złotych	15.05.2026r. o godz. 13:00	10 300,00 zł (słownie: dziesięć tysięcy trzysta złotych) do 11.05.2026r.

Przetargi odbędą się w Urzędzie Gminy Borowie. Ogłoszenie o przetargach zamieszono na tablicy ogłoszeń Urzędu Gminy Borowie, tablicy ogłoszeń wsi Borowie oraz w Biuletynie Informacji Publicznej Urzędu pod adresem bip.borowie.pl. Szczegółowe informacje można uzyskać w Urzędzie Gminy Borowie bądź pod nr tel. 25 623 97 18.

koconą, kupię. Tel. 693 515 461.

ZWIERZĘTA
ODDAM

☒ **ZAADOPTUJ** ślicznego SZCZENIAKA. Okolice Maciejowic. Tel. 500 874 431.

RÓŻNOŚCI
SPRZEDAM

☒ **BUTY** Piłkarskie Adidas KAISER 5 (Turfy Orlik) - rozmiar 42. Nowe (po jednej gierce) bez śladów użytkowania. Cena do uzg. Tel. 505 049 182.

☒ **ŁÓDŹ** (KRYPA) drewniana stan bardzo dobry, długość 6,25. Może być z silnikiem (nowy). Tel. 517 174 528.

☒ **ROWER** dziecięcy Hilad 20cali z przerzutkami i oświetleniem nowy, cena 500 zł. Dęblin. Tel. 697 421 696.

☒ **PALETY** 30szt. plastykowe mocne, prawie nowe, 80cm x 120cm cena 30 zł/szt. Tel. 697 421 696.

☒ **ROWER** DAMKA 28 cali Gazela z przerzutkami, stan dobry, cena 170 zł. Dęblin. Tel. 517 120 621.

☒ **MONETY** 2000 szt., medale, zegary. Ziębice. Tel: 696 603 869

☒ **BUDY** dla psa, ładne, ocieplone, różne rozmiary. Żelechów. Tel: 791 711 247

RÓŻNOŚCI
KUPIĘ

☒ **STAROCIE** pilnie kupię. Stare garnki żeliwne i kamienne. Żelazka żeliwne. Narzędzia ręczne. Szkło z PRL, Kryształy, porcelana. Inne ciekawe rzeczy i przedmioty. Dojazd do klienta. Płatne gotówka. Kontakt cały dzień. Tel. 663 647 909.

RÓŻNE

☒ **KAMERALNY,** domowy żłobek w Żelechowie. Indywidualne podejście w małych grupach. Język angielski i terapia sensoryczna. Duży, piękny ogród. Sprawdzony catering. Pełne dofinansowanie. Wioska Omika Baby. Tel: 881 664 474

☒ **23 marca ZAGINEŁA JAŁÓWKA, wiek 2 lata, kolor czarny, kolczyki LP. Widziana była na terenie Brzezin, swat i Zielonki. Tel. 731 649 530 lub 531 649 530.**

PRACA
DAM

☒ **PRACA** dla mężczyzn w gospodarstwie sadowniczym, mieszkanie na miejscu. Sobienie Jeziory. Tel: 602 357 597

☒ **RODZINNY** Park Tematyczny Las Odkrywców w Ułężu zatrudni pracowników na stanowiska: Pracownik Obsługi Parku, Pomoc Kucharza oraz Pracownik Serwisu Sprzątającego. Jeśli jesteś osobą otwartą, uśmiechniętą, lubisz kontakt z ludźmi i cenisz pracę w otoczeniu przyrody – dołącz do naszego zespołu! Nie wymagamy doświadczenia – wszystkiego Cię nauczymy. Zadzwoń lub wyślij CV: 507 102 548, praca@lasodkrywcow.pl. Czekamy właśnie na Ciebie.

☒ **ZATRUDNIĘ** pracowników do zakładu kamieniarskiego. Ryki. Atrakcyjne wynagrodzenie. Tel. 536 053 072.

☒ **ZATRUDNIĘ** osobę do pracy w szkółce krzewów ozdobnych w Rębkowie. Praca dodatkowa. Tel. 694 331 373

☒ **ZATRUDNIMY** Mechanika Samochodowego do samodzielnych napraw, prac eksploatacyjnych, współpracy z doradcami. Wymagane min. 2 lata doświadczenia, dokładność, dobra organizacja i prawo jazdy kat. B. Tel. (22) 541-14-90

☒ **ZATRUDNIMY** osobę na stanowisko: operator linii produkcyjnej. Praca zmianowa, cztery dni w tygodniu. Wolne piątki. Zapewniamy przyuczenie w niezbędnym zakresie. Adres zakładu: Pilawa, Dworcowa 5. Tel: 22 742 14 80

☒ **POSZUKUJEMY** pracowników do sprzątania biur i magazynów w Pilawie. Praca w godzinach 7:00-15:00. Wymagane cechy to sumienność i dokładność. Zainteresowane osoby prosimy o SMS pod nr: 660 758 502

☒ **ZATRUDNIĘ** stolarza z doświadczeniem oraz szlifierza na lakiernię. Zatrudnimy też osobę chętną do nauki zawodu stolarz. Praca jednozmianowa w Garwolinie. Tel: 509 313 534

☒ **PRACA** przy układaniu kostki brukowej. Samogoszcz. Tel: 792 633 883

☒ **POMOCNIK** do pracy na budowie, Warszawa, możliwe codzienne dojazdy. Tel: 785 375 416

☒ **ZATRUDNIMY** operatora maszyn drogowych typu: koparka, koparko-ładowarka, układarka, frezarka, walec. Mile widziane doświadczenie i uprawnienia. Tel.: 601 314 772, zurb.parol@op.pl

USŁUGI

☒ **ZŁOTA** RĄCZKA Artur - bieżące naprawy domowe, małe i duże remonty, podłączanie urządzeń elektrycznych, gazowych i sanitarnych, poddasza, elewacje, glazura, terakota, instalacje elektryczne i hydrauliczne, malowanie agregatem, uprawnienia SEP. Tel. 501 038 391.

☒ **SOLIDNE** MALOWANIE dachów i wymiana orynnowania. Tel. 518 746 036.

☒ **OFERUJEMY** profesjonalną dostawę oraz montaż: klimatyzacji, wentylacji, rekuperacji . Zapraszamy do kontaktu tel. 607 971 769 w celu bezpłatnej wyceny i konsultacji. Wystawiamy FV.

☒ **DOCIEPLENIA** poddaszy pianą pur certyfikowany produkt piana niemiecka jakość otwarto komórkowa. Tanio szybko i solidnie! Szczegóły pod nr telefonu 695 725 656

☒ **PROFESJONALNE** zabezpieczenie podwozi samochodowych osobowych. Ryki. Tel. 664 056 613.

☒ **REMONTY,** naprawy przyczep, przeróbki rozrzutnika na przyczepę rolniczą, wymiana burt, podłóg, dorabianie wywrotu. Tel: 697 102 849

TOWARZYSKIE

☒ **EMERYT** pozna samotną Panią 55-70 lat. Tel. 519 816 843.

eprasa.pl 4d1b7b880b

MAMY NOWEGO KANONIKA

Biskup Kazimierz Gurda mianował ks. Andrzeja Polaka, proboszcza parafii w Leopoldowie, kanonikiem honorowym Kapituły Kolegiackiej Łukowskiej

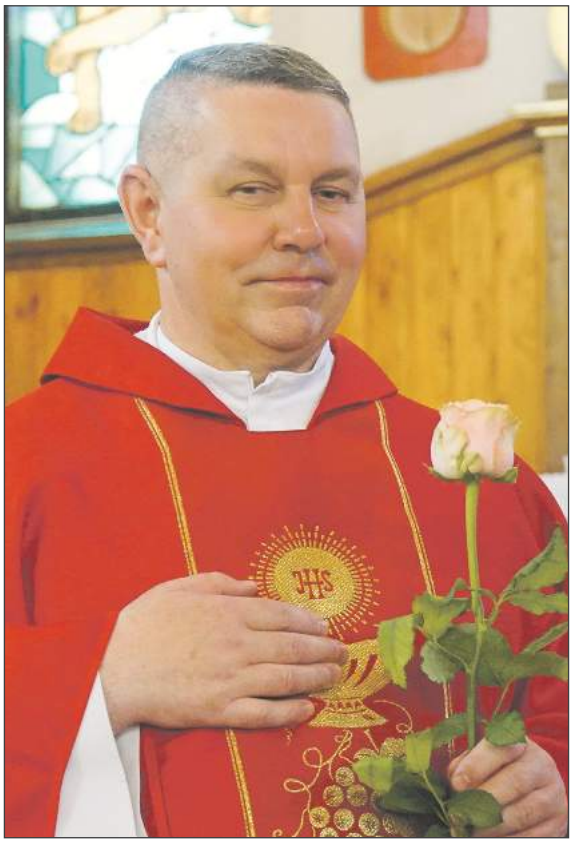

ks. kan. Andrzej Polak pochodzi z Łaskarzewa. W 2020 roku został proboszczem parafii Leopoldów

Decyzja zapadła w Wielki Czwartek, kiedy kapłani odnawiają swoje przyrzeczenia. Tego dnia biskup tradycyjnie mianuje nowych kanoników. W tym roku godność tę otrzymało ośmiu księży. Ks. Andrzej Polak pełni posługę w parafii Wniebowzięcia NMP w Leopoldowie. Dzięki tej nominacji wśród 27 kapłanów pracujących w parafiach powiatu ryckiego ośmiu ma tytuł kanonika.

Godność kanonika to wyróżnienie nie tylko dla księdza, ale także dla całej parafii. Jest wyrazem uznania za pracę duszpasterską i troskę o wiernych. W Wielki Czwartek parafianie z Leopoldowa mogli pogratulować swojemu proboszczowi.

Ks. Andrzej Polak ma 58 lat i pochodzi z Łaskarzewa. Jak sam wspomina, jego droga do kapłaństwa zaczęła się już w młodości.

- *Na pewno pierwszym aspektem mojego powołania była zachęta ówczesnego wikariusza, który pracował w naszej parafii do tego, żeby został ministrantem. Tak zaczęła się przygoda z ołtarzem, najpierw poprzez służbę liturgiczną. Decyzja o tym, aby zostać księdzem pojawiła się wiele lat później na jednej z pielgrzymek. Byłem w czwartej klasie na rok przed maturą* - opowiada ks. Polak.

Dziś nie ma wątpliwości, że była to dobra decyzja. - *To jest oczywiste dla mnie. Moc bycia księdzem płynie i zawsze będzie płynąć od Chrystusa* - mówi ks. Andrzej.

Święcenia kapłańskie przyjął 10 czerwca 1995 roku. Proboszczem został w 2011 roku obejmując parafię w Rudzie Wolińskiej. W Leopoldowie pracuje od prawie sześciu lat.

STRÓJ KANONIKA

Strój kanonika ustalają kapituły. Najczęściej jest to czarna sutanna z purpurowymi dodatkami, pas i biret. Podczas uroczystości kanonicy noszą komżę „podbitą" amarantem, mantolet oraz ozdobny łańcuch z herbem diecezji.

Zbigniew Jończyk

Kanonicy z powiatu ryckiego:

Ks. kan. Marek Bieńkowski (parafia Brzeziny), ks. kan. Andrzej Kania (parafia Chrystusa Miłosiernego Dęblin), ks. kan. Franciszek Klebaniuk (parafia Św. Piusa V Dęblin), ks. dr kan. Piotr Paćkowski (parafia Kłoczew), ks. prałat Stanisław Chodźko (parafia Ryki), ks. kan. Andrzej Polak (parafia Leopoldów) oraz emeryci ks. kan. Andrzej Olszewski (parafia Kłoczew) i ks. kan. Eugeniusz Pepa (parafia Żabianka).

Nominację kanonicką otrzymał także pochodzący z Woli Zadybskiej ks. dr Dariusz Ostałowski, proboszcz parafii Św. Apostołów Piotra i Pawła w Międzyrzecu Podlaskim i wicedziekan dekanatu międzyrzeckiego, a w przeszłości m.in. wikariusz parafii w Rykach.

KALENDARZ LITURGICZNY

7 kwietnia, wtorek
PATRON DNIA: ŚW. JAN CHRZCICIEL DE LA SALLE
- W WATYKANIE OPUBLIKOWANO TESTAMENT JANA PAWŁA II (2005 R.)

8 kwietnia, środa
PATRON DNIA: ŚW. DIONIZY S KORYNTU
- ZAŁOŻONO WYŻSZE SEMINARIUM DUCHOWNE W RZESZOWIE (1993 R.)
- W WATYKANIE ODBYŁ SIĘ POGRZEB JANA PAWŁA II (2005 R.)

9 kwietnia, czwartek
PATRON DNIA: ŚW. MARIA KLEOFASOWA

10 kwietnia, piątek
NIE OBOWIĄZUJE WSTRZEMIĘŹLIWOŚĆ MIĘSNA

11 kwietnia, sobota
PATRON DNIA: ŚW. GEMMA GALGANI
- MĘCZEŃSKA ŚMIERĆ BISKUPA KRAKOWSKIEGO STANISŁAWA ZE SZCZEPANOWA (1079 R.)

12 kwietnia, niedziela
NIEDZIELA MIŁOSIERDZIA BOŻEGO

13 kwietnia, poniedziałek
WSPOMNIENIE ŚW. MARCINA I, PAPIEŻA I MĘCZENNIKA
- PAPIEŻ MIKOŁAJ II PROMULGOWAŁ DEKRET IN NOMINE DOMINI , W KTÓRYM PRZYZNAŁ PRAWO WYBORU PAPIEŻA KOLEGIUM KARDYNALSKIEMU (1059 R.)
- KOŚCIÓŁ MARIACKI W KRAKOWIE ODZYSKAŁ OŁTARZ WITA STWOSZA (1957 R.)

Wesoły nam dziś dzień nastał!

W kościołach zabrzmiały dzwony, a wierni rozpoczęli świętowanie Zmartwychwstania Jezusa

W sobotę Wigilii Paschalnej w parafii Św. Jakuba Apostoła w Piotrowicach przewodniczył Grzegorz Suchodolski, biskup pomocniczy diecezji siedleckiej (fot. parafia Piotrowice)

„Przez Twe święte zmartwychwstanie, daj nam grzechów odpuszczenie, a potem duszy zbawienie. Alleluja, alleluja" - zabrzmiało już w sobotni wieczór.

W kościołach ponownie rozbrzmiały dzwony, ogłaszając początek najstarszego święta chrześcijańskiego - Zmartwychwstania Jezusa.

Jezus podczas nauczania wielokrotnie zapowiadał swoją śmierć, ale też to, że nie będzie ona końcem. „Trzeciego dnia" zmartwychwstanie.

- *Miłość ostatecznie zwycięża śmierć, zatem przyobleczmy nasze życie w zwycięską miłość Ojca i jej doświadczajmy. Grzech i jego owoc, to znaczy śmierć, nie jest już w stanie zagrodzić nam drogi do domu Ojca. Przez Jezusa w Duchu Świętym mamy na zawsze otwarty dostęp do Ojca. Niech to będzie najlepsze wielkanocne życzenie: aby każdy z nas doświadczył i przyjął tę zwycięską miłość Boga Ojca. Ogarnięci miłością Bożą i nadzieją, dzielmy się tymi darami z naszymi braćmi. Potrzeba bowiem tej miłości i nadziei w każdym wymiarze naszego życia, zwłaszcza społecznym i narodowym* - podkreśla ks. Mirosław Rogoźnicki, proboszcz parafii św. Wojciecha w Nowodworze.

Wielkanoc wierni świętują od II wieku. Przypada ona w pierwszą niedzielę po pierwszej wiosennej pełni księżyca.

Uroczystości rozpoczęła tradycyjna Msza rezurekcyjna z procesją wokół kościołów. Symbolizuje ona odnalezienie pustego grobu przez uczniów Jezusa. Wierni otrzymali błogosławieństwo Najświętszym Sakramentem i odśpiewali hymn „Te Deum".

Świętowanie potrwa tydzień - do Niedzieli Bożego Miłosierdzia. Święto to ustanowił św. Jan Paweł II. Przypomina ono, że przesłanie Wielkanocy powinno towarzyszyć wiernym każdego dnia.

Najlepsze życzenia

We wtorek, 7 kwietnia, swoje imieniny obchodzi ks. Robert Piegdoń, wikariusz parafii św. Piusa V w Dęblinie. Z tej okazji życzymy czcigodnemu księdzu wielu Łask Bożych, zdrowia oraz wszelkiej pomyślności.

eprasa.pl 4d1b7b880b

AIR FRYER ZAMIAST PIEKARNIKA? SPRAWDZAMY CENY I ZUŻYCIE PRĄDU

To urządzenie zyskuje coraz większą popularność. Sprawdzamy, ile kosztuje i czy faktycznie pozwala oszczędzać

Kurczak z air fryera jest zdrowszy, bo ma mniej tłuszczu

Air fryer, czyli niewielkie urządzenie do pieczenia bez tłuszczu, na dobre zadomowił się w polskich kuchniach. Dla wielu osób stał się wygodnym zamiennikiem tradycyjnego piekarnika. Pozwala szybko podgrzać potrawy lub upiec mięso, bez konieczności nagrzewania dużej komory.

Najczęściej wybierane modele mają moc od 1400 do 1800 W. Choć na pierwszy rzut oka to dużo, w praktyce liczy się czas pracy. Air fryer nagrzewa się niemal od razu i działa krócej, dlatego zużywa mniej energii przy przygotowywaniu prostych dań.

Urządzenie o mocy 1500 W używane przez 20 minut zużywa około 0,5 kWh energii. Przy obecnych cenach prądu oznacza to koszt kilkudziesięciu groszy za jedno użycie. To mniej niż w przypadku dłuższej pracy piekarnika.

Dużą zaletą jest brak konieczności wstępnego nagrzewania. Dzięki małej komorze i intensywnemu obiegowi powietrza potrawy przygotowują się szybciej i równomiernie.

W codziennym gotowaniu mniejszych porcji air fryer zazwyczaj wypada taniej niż piekarnik. Dobrze sprawdza się przy frytkach, warzywach, rybach czy odgrzewaniu jedzenia. Nowoczesne modele z termoobiegiem jeszcze bardziej skracają czas pieczenia.

Przy większych daniach sytuacja wygląda inaczej. Piekarnik ma większą pojemność i pozwala przygotować kilka porcji naraz, dlatego w takich przypadkach jest bardziej praktyczny.

Najlepiej dopasować sprzęt do swoich potrzeb. Air fryer sprawdzi się na co dzień, przy szybkich posiłkach, a piekarnik przy gotowaniu dla całej rodziny.

CENY W SKLEPACH

Air fryery są dostępne także w naszym regionie. W sieci „Max Elektro" kosztują od około 250 do 900 zł, w zależności od modelu i wielkości. W Lidlu ceny zaczynają się od około 269 zł.

Sprzedawcy przyznają, że zainteresowanie jest duże. - *Mamy je w ofercie od roku. Kupują je zarówno panie jak i panowie. Sama korzystam z tego urządzenia i bardzo się sprawdza. Jest lepsze od mikrofalówki, można w nim coś odgrzać lub upiec, i to bez dodatku tłuszczu. Air fryery mają większą moc niż mikrofalówki czy piekarniki, dlatego polecam je każdemu, kto chce szybko i wygodnie przygotować posiłek* - mówi **Edyta Banaś**, sprzedawca w sklepie „Max Elektro".

Tomasz Kępka

Prosty przepis: Kurczak z ziemniakami z air fryera

Składniki: 500 g kurczaka (piersi lub podudzia), 500 g ziemniaków, 2–3 łyżki oliwy, sól, pieprz, papryka słodka, czosnek granulowany, zioła (np. rozmaryn).

Przygotowanie: Ziemniaki pokrój w kostkę lub łódeczki, kurczaka w mniejsze kawałki. Wymieszaj w misce z oliwą i przyprawami.

Pieczenie: Włóż do kosza air fryera. Piecz w 180-190°C przez 25-30 minut. Co 10 minut potrząśnij koszem, aby wszystko upiekło się równomiernie.

Jedna tabletka, a łazienka lśni: Sprytne triki dla każdej pani domu

Czy wiedziałyście, że Wasz najskuteczniejszy pomocnik w sprzątaniu łazienki może znajdować się... w kuchni?

Tabletki do zmywarki robią ostatnio prawdziwą furorę jako uniwersalny środek czystości

Tabletki do zmywarki, bo o nich mowa, robią ostatnio prawdziwą furorę jako uniwersalny środek czystości. Dzięki specjalnie opracowanemu składowi świetnie radzą sobie z tłuszczem, osadami z mydła oraz uporczywym kamieniem z twardej wody.

Oto praktyczny poradnik, jak wykorzystać tę „magiczną" tabletkę w codziennych porządkach:

1. Jak przygotować roztwór czyszczący?

Kluczem do sukcesu jest rozpuszczenie tabletki w ciepłej wodzie. Ciepło przyspiesza działanie składników aktywnych i pozwala na równomierne rozprowadzenie preparatu. Najlepiej przygotowywać płyn na bieżąco, gdyż świeży roztwór wykazuje najsilniejsze działanie.

2. Sposób na lśniącą armaturę i umywalkę

Jeśli Twoje krany straciły blask przez matowy nalot, przetrzyj je miękką ściereczką z mikrofibry nasączoną roztworem z połowy tabletki. W przypadku trudniejszych zabrudzeń warto położyć na armaturze okład z namoczonej ściereczki i pozostawić go na kilka minut. Efekt błysku gwarantowany!

3. Ratunek dla zatkanej słuchawki prysznicowej

Gdy woda z prysznica płynie nierównomiernie przez kamień, zanurz słuchawkę w misce z roztworem na około 30-60 minut. Jeśli nie możesz jej odkręcić, wykorzystaj woreczek foliowy z płynem, który nałożysz bezpośrednio na końcówkę prysznica. Po godzinie strumień wody wróci do normy.

4. Toaleta bez wysiłku

Zamiast żmudnego szorowania, wlej przygotowany roztwór do muszli toaletowej i odczekaj pół godziny. Składniki tabletki rozpuszczą osady nawet w trudno dostępnych miejscach. Na koniec wystarczy użyć szczotki i spłukać wodę.

5. Porządki w kuchni

Ten sam trik sprawdzi się przy czyszczeniu stalowego zlewu, ociekacza, a nawet przypalonego garnka. Roztwór skutecznie usuwa tłusty film oraz osady powstające podczas gotowania.

Ważne wskazówki bezpieczeństwa:

Chroń dłonie: Ze względu na silne działanie tabletek, do sprzątania zawsze zakładaj rękawice ochronne.

Uważaj na delikatne materiały: Unikaj stosowania tego roztworu na powierzchniach z naturalnego kamienia oraz drewna, które mogłyby ulec uszkodzeniu.

Dzięki temu jednemu prostemu produktowi zaoszczędzisz czas i miejsce w szafce, rezygnując z wielu specjalistycznych detergentów. Powodzenia w testowaniu!

Czas na bratki

Na targach i w sklepach pojawiły się pierwsze wiosenne kwiaty. Sprawdzamy ceny i co warto posadzić już teraz

Wraz z ociepleniem ruszył sezon na wiosenne nasadzenia. Na targowiskach i w sklepach ogrodniczych pojawiły się bratki, prymule i stokrotki. Coraz więcej osób porządkuje ogrody i sadzi pierwsze kwiaty.

Ceny najpopularniejszych roślin nie są wysokie. Na lokalnych targowiskach za jedną sadzonkę trzeba zapłacić od 3 do 7 zł.

Prymule przyciągają uwagę intensywnymi kolorami i długim kwitnieniem. Stokrotki wyróżniają się białymi i różowymi kwiatami o charakterystycznym, „pomponowym" kształcie.

Największą popularnością wśród działkowców cieszą się jednak bratki. To jedne z pierwszych kwiatów, które trafiają do donic i na rabaty. Kojarzą się z początkiem wiosny i mają wiele kolorów.

- *Ich zaletą jest to, że można je sadzić nawet pod koniec marca lub na początku kwietnia. Często trafiają do nasadzeń w skrzynkach balkonowych w okolicach Wielkanocy. A najważniejsze znaczenie dla ogrodników ma ich odporność na niskie temperatury. Bratek spokojnie może wytrzymać nawet pięć stopni mrozu* - przyznaje **Ewa Filiks**, właścicielka sklepu ogrodniczego w Dęblinie.

Dzięki odporności na chłód bratki są dobrym wyborem na początek sezonu.

tk

Najbardziej kojarzącymi się z wiosną kwiatami są bratki. Potrafią wytrzymać nawet kilkustopniowe mrozy (fot. pixabay.com)

eprasa.pl 4d1b7b880b

UBEZPIECZENIA PLONÓW RUSZYŁY. SUSZY NIE OBEJMUJĄ

Rolnicy mogą dostać dopłaty do składek nawet do 65 proc. Problemem pozostaje brak ubezpieczenia od suszy

Pixabay

W ostatniej dekadzie marca PZU rozpoczęło sprzedaż wiosennych ubezpieczeń upraw rolnych. - Na chwilę obecną ubezpieczyć można praktycznie wszystko, ale tak naprawdę to rolnicy wiedzą, co na ich polu rośnie i co chcą objąć ochroną - mówi Wojciech Owczarczyk, agent PZU

W ostatniej dekadzie marca PZU rozpoczęło sprzedaż wiosennych ubezpieczeń upraw rolnych. Ochrona dotyczy zjawisk typowych dla sezonu wiosenno-letniego. Tak jak w poprzednich latach, rolnicy i sadownicy mogą liczyć na dopłaty z budżetu państwa sięgające nawet 65 proc. składki.

- *Dynamicznie zmieniające się warunki pogodowe to dziś jedno z największych wyzwań dla producentów rolnych. Dlatego stawiamy na rozwiązania, które realnie wzmacniają odporność finansową gospodarstw i pozwalają z większym spokojem patrzeć w przyszłość* - podkreśla **Paweł Ochmański**, dyrektor Biura Indywidualnych Produktów Majątkowych w PZU.

W ramach oferty producenci rolni mogą ubezpieczyć uprawy od ryzyk obowiązkowych, takich jak przymrozki wiosenne czy grad, a także od ryzyk dobrowolnych. PZU proponuje dwa pakiety: wiosenny - obejmujący przymrozki i grad oraz pakiet „5 ryzyk", który chroni także przed deszczem nawalnym, huraganem, uderzeniem pioruna, lawiną i osunięciem się ziemi.

Do zawierania umów zachęca lokalny agent ubezpieczeniowy.

- *Na chwilę obecną ubezpieczyć można praktycznie wszystko, ale tak naprawdę to rolnicy wiedzą, co na ich polu rośnie i co chcą objąć ochroną. My ze swojej strony doradzamy i pomagamy w przejściu procedur. Dużym ułatwieniem dla rolników są dopłaty z ministerstwa do ubezpieczeń. To duża ulga dla ubezpieczających* - mówi Wojciech Owczarczyk, agent PZU.

Jak zaznacza, warto jednak dobrze przemyśleć ubezpieczenie od suszy. - *Nasze towarzystwo takich ubezpieczeń nie udziela, ponieważ w razie utraty lub zmniejszenia plonów z tego powodu, rolnikowi bardzo trudno jest udowodnić, że rzeczywiście przyczyną była susza. Przepisy regulujące temat suszy są bardzo niejednoznaczne, a instytut meteorologii nie zawsze długi okres bezdeszczowy uznaje za suszę* - akcentuje Owczarczyk.

Agent przypomina, że mimo braku takiej polisy warto ubezpieczać uprawy od innych zjawisk pogodowych. To ważne, bo ubezpieczenie co najmniej 50 proc. plonów jest warunkiem uzyskania odszkodowania w Agencji Restrukturyzacji i Modernizacji Rolnictwa w przypadku suszy.

Składki - jak zapewnia - nie są wygórowane. - *Zależy to od pakietu ubezpieczenia, wydajności danej uprawy i ceny rynkowej. Na tej podstawie wyliczymy sumę ubezpieczeniową. Oczywiście część składki, w 65%, pokrywa budżet państwa. Dodatkowo w naszym towarzystwie na jeszcze bardziej preferencyjną wysokość składki mogą liczyć stali klienci. Jeśli rolnik ma u nas już jakiekolwiek ubezpieczenie majątkowe, wtedy składki są niższe* - tłumaczy Wojciech Owczarczyk.

Tomasz Kępka

Ceny w skupach

Trzoda chlewna

	min.	śr.	max.
Tuczniki Klasa E 2026-03-27	7,10 zł/kg	7,17 zł/kg	7,30 zł/kg
Tuczniki Żywiec 2026-03-27	5,10 zł/kg	5,45 zł/kg	6,00 zł/kg
Pułtusze Niemcy 2026-03-27	1,60 EUR/kg	+ 3,23% +0,05 EUR	

	min.	śr.	max.
Warchlaki Krajowy 20 kg 2026-03-27	340,00 zł/szt	347,50 zł/szt	350,00 zł/szt
Warchlaki Krajowy 30 kg 2026-03-27	370,00 zł/szt	401,11 zł/szt	415,00 zł/szt
Warchlaki Importowany 2026-03-27	365,00 zł/szt	488,75 zł/szt	405,00 zł/szt

Wołowina

	min.	śr.	max.
Wołowina Byk kl. R 2026-03-31	27,00 zł/kg	27,96 zł/kg	29,00 zł/kg
Wołowina Jałówka kl. R 2026-03-31	27,00 zł/kg	27,54 zł/kg	28,20 zł/kg
Wołowina Jałówka kl. O 2026-03-31	26,00 zł/kg	26,84 zł/kg	27,70 zł/kg

Zboża

	min.	śr.	max.
Zboża Pszenica konsumpcyjna 2026-03-27	690,00 zł netto/tona	741,11 zł netto/tona	780,00 zł netto/tona
Zboża Pszenżyto 2026-03-27	610,00 zł netto/tona	633,75 zł netto/tona	660,00 zł netto/tona
Zboża Żyto konsumpcyjne 2026-03-27	570,00 zł netto/tona	595,00 zł netto/tona	630,00 zł netto/tona

Źródło: www.farmer.pl

eprasa.pl 4d1b7b880b

» PO REMONCIE DOJEDZIEMY SZYBCIEJ DO STOLICY

DWA LATA HORRORU, A POTEM RAJ - DO WARSZAWY W MNIEJ NIŻ GODZINĘ

Podróż z Pilawy do centrum Warszawy krócej niż teraz jedzie się z warszawskiej Białołęki, a z Łaskarzewa niewiele dłużej niż teraz z Otwocka. Remont linii kolejowej przybliży nasz region do stolicy

Pexels

Od 12 do 26 kwietnia ruch pociągów na odcinku Otwock-Wawer zostanie całkowicie wstrzymany. W tym czasie pasażerów przewiozą autobusy komunikacji zastępczej, a część pociągów Kolei Mazowieckich pojedzie zmienioną, dłuższą trasą przez Sulejówek Miłosna

W Warszawie, tak jak w innych miastach europejskich (np. Bruksela, Kopenhaga) powstaną osobne tory do ruchu lokalnego i dalekobieżnego. Zostaną też zlikwidowane przejazdy kolejowe ze szlabanami. Co to oznacza w praktyce? Czas przejazdu między Otwockiem, a Warszawą skróci się o połowę. Jeśli teraz trwa on 40-50 minut, to po remoncie zajmie 20-25 minut. Siłą rzeczy skróci to podróż z innych miejsc, mocno zwiększając atrakcyjność dojazdów z nich do pracy w Warszawie. W tej chwili z Pilawy do Warszawy Śródmieścia jedzie się 65-70 minut. Po remoncie będzie to 40-45 minut. Pasażerowie z Łaskarzewa spędzają w pociągu 85-90 minut. Czas ten skróci się do około godziny. Podróż z Dęblina to około niecałe dwie godziny. Skróci się do półtorej godziny.

Dla tych, którzy rzadko podróżują pociągami może to być zaskakująca wiadomość, ale w ciągu ostatnich 20 lat, dzięki remontom na kolei i wymianie taboru, podróż z naszych okolic skróciła się już o około 25 minut. Po zakończeniu tego remontu w dwa lata dojdzie drugie tyle! Będzie to niemal godzina oszczędności na dojeździe. To sprawia, że codzienne przejazdy do Warszawy, które kiedyś były tylko dla najwytrwalszych, niedługo staną się sensowną alternatywą.

Nasza linia jako pierwsza w stolicy zyska europejski sznyt (podobne plany są dla linii Siedlce-Warszawa, ale są one znacznie mniej zaawansowane). To dobra wiadomość, ale w najbliższych latach oznacza to dla pasażerów z powiatu garwolińskiego, czy ryckiego gehennę. Już w nocy z 11 na 12 kwietnia zacznie się najtrudniejszy etap przebudowy linii otwockiej. Od 12 do 26 kwietnia ruch pociągów na odcinku Otwock-Wawer zostanie całkowicie wstrzymany. W tym czasie pasażerów przewiozą autobusy komunikacji zastępczej, a część pociągów Kolei Mazowieckich pojedzie zmienioną, dłuższą trasą przez Sulejówek Miłosna.

W kierunku stolicy pasażerowie mają dojeżdżać autobusami do Wawra, gdzie przesiądą się do pociągów. Z kolei od strony Warszawy pociągi będą kończyły bieg w Wawrze, a dalej podróż trzeba będzie kontynuować autobusem. W Otwocku przygotowane zostaną trzy perony autobusowe przy stacji, a dodatkowe przystanki pojawią się także w rejonie ulic Jana Pawła II i Majowej. Autobusy mają odjeżdżać mniej więcej co 10 minut.

Na tym jednak nie koniec. Po 26 kwietnia pociągi wrócą, ale nie w pełnym wymiarze. Przez kolejny etap inwestycji ruch będzie prowadzony tylko po jednym torze, a część składów nadal zakończy bieg w Wawrze. Koleje Mazowieckie zapowiedziały też wzajemne honorowanie części biletów KM i ZTM. Dodatkowo pasażerowie z biletami KM na odcinku Otwock-Pilawa będą mogli bez dopłat korzystać z wybranych pociągów jadących objazdem.

Jak przygotowują się na to osoby, które dziś codziennie dojeżdżają do stolicy? Choć pociągów będzie o połowę mniej, to w godzinach szczytu jest szansa na podróż bez przesiadek. - Będą dwa pociągi bezpośrednie rano do Warszawy i dwa powrotne po południu, ich godziny mi odpowiadają, więc mam nadzieję, że uda mi się nie korzystać z autobusów i nic się nie wydłuży - mówi pani Paulina z Łaskarzewa. Pewne jest jednak, że w takich pociągach będzie duży tłok, co pewnie najmocniej dotknie tych, którzy wsiadają na stacjach bliżej Warszawy.

Sama inwestycja ma potrwać dwa lata, a według planu zasadnicze roboty zakończą się w 2028 roku. Potem ruch będzie odbywał się w miarę normalnie, choć robotnicy będą prowadzić prace wykończeniowe. Najpierw prace obejmą stronę wschodnią linii, potem zachodnią. Powstaną przejścia podziemne, tunele i nowe układy torowe. Docelowo znikną też przejazdy kolejowe w poziomie szyn, które zastąpią rozwiązania bezkolizyjne.

Paweł Majewski

Modernizacja linii kolejowej. Wykonawca wybrany

Jest decyzja w sprawie ważnej inwestycji kolejowej. To dobra wiadomość także dla mieszkańców naszego powiatu

Google Maps

PKP PLK planują modernizację linii kolejowej nr 12, od Skierniewic do Łukowa przez Pilawę i Parysów. Inwestycja otwiera drogę do przywrócenia przewozów pasażerskich na całej trasie

Po wielu miesiącach sporów wybrano wykonawcę modernizacji linii kolejowej nr 12 na odcinku Skierniewice - Czachówek. Inwestycję o wartości 1,48 mld zł zrealizuje konsorcjum firm Trakcja i Sarinż.

KONIEC SPORÓW

Decyzja o wyborze wykonawcy była dwa razy zaskarżana przez konsorcjum MIRBUD. Sprawą zajmowała się Krajowa Izba Odwoławcza.

Ostatnie odwołanie zostało oddalone. Izba uznała, że MIRBUD zataił informację o nałożonej karze środowiskowej. Choć firma może jeszcze odwołać się do sądu, PKP Polskie Linie Kolejowe mogą już przygotowywać się do podpisania umowy.

CO SIĘ ZMIENI

Modernizacja obejmie blisko 60 km torów i zostanie podzielona na trzy etapy: Skierniewice - Mszczonów, Mszczonów - Tarczyn, Tarczyn - Czachówek.

Najważniejsza zmiana to zwiększenie prędkości pociągów do 120 km/h. Skorzystają na tym zarówno pasażerowie, jak i transport towarowy.

Przebudowane zostaną także stacje i przystanki, m.in. w Puszczy Mariańskiej, Mszczonowie i Tarczynie. Modernizację przejdą też przystanki: Długokąty, Grabce, Grzegorzewice, Jeżewice, Gąski i Prażmów. Wszystkie mają być dostosowane do potrzeb osób z ograniczoną mobilnością.

Podpisanie umowy planowane jest na przełomie czerwca i lipca 2026 roku. Wykonawca będzie miał 56 miesięcy na zakończenie prac.

SZANSA NA POWRÓT POCIĄGÓW

Modernizacja jest częścią większego projektu na całej trasie Skierniewice - Łuków, która przebiega także przez powiat garwoliński, m.in. przez Pilawę i okolice Parysowa.

Dziś linią jeżdżą głównie pociągi towarowe, z prędkością do 50 km/h. Ruch pasażerski odbywa się tylko na krótkim odcinku. Planowana modernizacja linii ma przywrócić ruch pasażerski na całej trasie.

Prace obejmą m.in. modernizację torów, sieci trakcyjnej oraz budowę nowego mostu kolejowego nad Wisłą w Górze Kalwarii. Po zakończeniu inwestycji pociągi będą mogły jeździć szybciej i częściej.

Na odcinku Pilawa - Łuków planowane są kolejne zmiany, w tym poprawa infrastruktury dla pasażerów. Rozważane jest także przesunięcie przystanku w Parysowie bliżej drogi wojewódzkiej.

Realizacja tego etapu zależy jednak od zdobycia finansowania.

eprasa.pl 4d1b7b880b

» JAK MĄDRZE BUDOWAĆ W 2026 ROKU?

GDYBYŚ BUDOWAŁ DOM PO RAZ DRUGI...

Jeśli masz już własny dom, to zobacz ile zostanie Ci w kieszeni. A jeśli nie masz, a chciałbyś mieć, to zobacz na co się przygotować

Planowanie budowy domu to jedna z najważniejszych decyzji w życiu każdej rodziny

Sprawdziliśmy ile kosztowałoby wybudowanie domu, gdyby chcieć zrobić to teraz. Po wybuchu pandemii Covid ceny w tej branży oszalały. Koszty wzniesienia własnych czterech kątów wzrosły w ciągu ostatnich pięciu lat o blisko 50%! Na szczęście początek 2026 roku przynosi pewną stabilizację. Jeśli rozważają Państwo taką inwestycję, przygotowaliśmy praktyczny poradnik, który pomoże odnaleźć się w gąszczu liczb i podjąć trafne decyzje.

ILE TO DZIŚ KOSZTUJE?

Obecnie za doprowadzenie 100-metrowego domu do stanu deweloperskiego zapłacimy około 440 tys. zł. Warto jednak pamiętać, że to dopiero początek. Całkowity koszt inwestycji, obejmujący zakup działki, przyłącza oraz wykończenie wnętrz, oscyluje najczęściej w granicach 650-900 tys. zł.
Struktura wydatków przy budowie stanu deweloperskiego (ok. 440 tys. zł) wygląda następująco:
- 32% to wzniesienie murów.
- 25% pochłania wykonanie dachu.
- 7% to stolarka okienna i drzwiowa.
- 36% kosztują instalacje, tynki i posadzki.

GDZIE SZUKAĆ OSZCZĘDNOŚCI?

Prawdziwy gospodarz wie, że diabeł tkwi w szczegółach. Pierwszym krokiem do oszczędności jest wybór projektu. Gotowy projekt to wydatek rzędu 2,5-5 tys. zł, podczas gdy indywidualny może kosztować nawet 30 tys. zł. Ciekawą alternatywą są bezpłatne projekty udostępniane przez Główny Urząd Nadzoru Budowlanego. Kolejnym obszarem, gdzie można zyskać, jest logistyka:

ZAKUPY POZA SEZONEM

Materiały budowlane, które odpowiadają za 60-70% kosztów inwestycji, warto kupować w promocjach lub w okresie mniejszego ruchu na rynku.
Praca własna: Część prac wykończeniowych można wykonać samodzielnie, co pozwala uniknąć rosnących kosztów robocizny (w 2025 roku ceny usług budowlanych wzrosły o ponad 6%).
Prosta bryła: Stopień skomplikowania projektu ma bezpośredni wpływ na finalną cenę - im prostszy dom, tym mniejsze ryzyko błędu i niższy koszt materiałów.

PUŁAPKI, NA KTÓRE WARTO UWAŻAĆ

Budowa to nie tylko mury. Każdy gospodarz musi uwzględnić w budżecie koszty dodatkowe: zakup działki (której ceny drastycznie różnią się w zależności od regionu), projekt budowlany, przyłącza, ogrodzenie oraz opłacenie kierownika budowy i geodety. Eksperci zalecają, aby zawsze posiadać 10-15% rezerwy budżetowej na nieprzewidziane wydatki.
Warto również zadbać o bezpieczeństwo jeszcze w trakcie prac. Roczna polisa dla domu w budowie to koszt rzędu 300 zł, co przy tak ogromnej inwestycji jest niewielką kwotą, a daje spokój ducha w razie działania żywiołów.

CZY TO SIĘ OPŁACA?

Mimo że uzyskanie kredytu na budowę 100-metrowego domu wymaga dziś dochodów na poziomie ok. 9-12 tys. zł netto miesięcznie (dla dwóch osób bez dzieci), budowa własnego domu wciąż bywa bardziej opłacalna niż zakup mieszkania o podobnej powierzchni. Kluczem do sukcesu jest jednak chłodna kalkulacja, porównywanie ofert ekip budowlanych i trzymanie ręki na pulsie w kwestii cen materiałów, takich jak drewno, które w ostatnim czasie mocno podrożało.

Redakcja

Koszt budowy domu - dach + mury

dom 100 m², materiały + montaż, ceny netto

Pozycja	Stawka	Wartość	Cena
DACH			
Rynny PCV	125,62 zł/mb	50 mb	6280,91 zł
Wyłaz dachowy	674,15 zł/m²	100 m²	674,15 zł
Docieplenie stropu	199,57 zł/m²	100 m²	19956,94 zł
Więźba dachowa	263,31 zł/m²	150 m²	39496 zł
Membrana do poszycia dachu	23,75 zł/m²	150 m²	3563,18 zł
Dachówka ceramiczna	205,85 zł/m²	150 m²	30878,13 zł
Podbitka okapu	223,51 zł/m²	50 m²	11175,44 zł
SUMA DACHU: 112 024,75 zł			
MURY			
Fundamenty	461,38 zł/m²	100 m²	46 137,70 zł
Sciany nośne z betonu kom.	168,56 zł/m²	150 m²	25 299,50 zł
Ściany działowe z betonu kom.	135,56 zł/m²	70 m²	9 489,53 zł
Kominy wentylacyjne + szachty	405,28 zł/szt	6 szt	2 431,66 zł
Kominy dymowe	5 353,95 zł/szt	1 szt	5 356,95 zł
Wykończenie kominów	2 331,05 zł/szt	2 szt	4 662,10 zł
Strop drewniany	467,36 zł/m²	100 m²	46 736,14 zł
SUMA MURÓW: 140 113,58			
WYKOŃCZENIE			
Ocieplenie ścian i wykończenie elewacji	348 zł/m²	140 m²	48 750 zł
Instalacja elektryczna	200 zł/punkt	80 pkt.	16 000 zł
Instalacja wod-kan	760 zł/punkt	10 pkt.	7 660 zł
Grzejniki + instalacja C.O.	175 zł/m²	60 m²	10 500 zł
Ogrzewanie podłogowe	192,50 zł/m²	40 m²	7 700 zł
Wyposażenie kotłowni z kotłem gazowym	-	-	29 900 zł
Posadzka na gruncie	106 zł/m²	100 m²	10 600 zł
Tynk gipsowy	67,50 zł/m²	360 m²	24 300 zł
Parapety zewnętrzne i wewnętrzne	87 zł/mb	30 mb	2 600 zł
SUMA WYKOŃCZENIA: 158 010 zł			
STOLARKA			
Drzwi zewnętrzne stalowe	6 913,87 zł/szt	1 szt	6 913,87 zł
Brama garażowa uchylna	5 125,68 zł/szt	1 szt	5 125,68 zł
Okna PCV białe	1 449,31 zł/m2	26 m2	18 755,01 zł

Źródło: www.dobrzemieszkaj.pl

eprasa.pl 4d1b7b880b

Potrójna Nikola

TENIS STOŁOWY - MISTRZOSTWA WOJEWÓDZTWA LUBELSKIEGO MŁODZIKÓW

Nikola Król z Dynama Gózd zdobyła trzy medale podczas Mistrzostw Województwa Lubelskiego rozgrywanych w Niedźwiadzie

Jeszcze niedawno zawodniczka Dynama miała przerwę spowodowaną złamaniem nogi, a teraz wraca do gry i to w wielkim stylu. Podczas zawodów w Niedźwiadzie tenisistka Dynama Gózd, którą na co dzień trenuje tata Andrzej, zajęła drugie miejsce w grze indywidualnej, zdobyła złoto razem z Hanną Sagan (z którą przegrała w finale singla) w grze podwójnej oraz brąz, razem z Piotrem Trochimem w mikście. Czwarty medal dla Dynama zdobył Wojciech Pieńkosz, który w grze podwójnej chłopców zajął trzecie miejsce (grając z Pawłem Czerniecem z Huty Dąbrowa).

Najlepsze młodziczki Mistrzostw Województwa Lubelskiego. Pierwsza z lewej Nikola Król z Dynama Gózd

WYNIKI

Dziewczęta - gra pojedyn.

2. Nikola Król (Dynamo)
9-16. Nikola Rygielska (Dynamo)
17-24. Alicja Borek (Bobry)
Sylwia Maj (Bobry)
Zofia Wąsik (Bobry)

Dziewczęta - gra podwójna

1. Nikola Król (Dynamo), Hanna Sagan (Lewart Lubartów)
5-8. Nikola Rygielska (Dynamo), Antonina Borzęcka (Dystans Niedźwiada)
9-16. Sylwia Maj, Zofia Wąsik (obie Bobry)

Chłopcy - gra pojedyncza

9-16. Wojciech Pieńkosz (Dynamo)
Gabriel Mućka (Dynamo)

Chłopcy - gra podwójna

3-4. Wojciech Pieńkosz (Dynamo), Paweł Czerniec (Huta Dąbrowa)

Mikst

3-4. Nikola Król (Dynamo), Piotr Trochim (Tur Turze Rogi)
5-8. Wojciech Pieńkosz (Dynamo), Nikola Zając (Dwójka Kraśnik)
Gabriel Mućka, Kamila Kowalska (Dwójka)

„Bundesliga" na start

PIŁKA NOŻNA - B KLASA (III GRUPA)

Orlęta Nowodwór i Ruch II Ryki, razem z całą trzecią grupą B klasy w najbliższy weekend zainaugurują rundę wiosenną

Rycka drużyna, pod wodzą trenera Borysa Piotrowskiego, ma być zapleczem dla grającego w IV lidze pierwszego zespołu. Przed młodym szkoleniowcem rezerw Ruchu nie ustawiono żadnych celów wynikowych. Chodzi o to, żeby piłkarze tej drużyny mieli możliwość ogrywania się i zdobywania boiskowego doświadczenia, które później ma procentować w grze pierwszej drużyny.

RUCH II RYKI

Miejsce	6
Punkty	14
Zwycięstwa	4
Remisy	2
Porażki	4
Gole	19-16

ORLĘTA NOWODWÓR

Miejsce	9
Punkty	11
Zwycięstwa	3
Remisy	2
Porażki	5
Gole	15-26

TABELA PO RUNDZIE JESIENNEJ

1. Legion	10	21	25-11
2. Powiślak II	10	21	36-14
3. TJMMNW	10	19	29-15
4. Widok	10	17	22-21
5. Laskowia	10	16	24-22
6. Ruch II	10	14	19-16
7. Kadet	10	14	20-21
8. Lewart II	10	12	19-26
9. Orlęta	10	11	15-26
10. Hetman II	10	7	18-40
11. Serniki	10	4	15-30

NASTĘPNE MECZE

12 kwietnia (niedziela)

Ruch II Ryki - Hetman II Gołąb (16:00), Orlęta Nowodwór - Kadet Lisów (16:30), Laskowia Baranów - Legion Tomaszowice, KS Serniki - Widok Lublin, TJMMNW Lublin - Powiślak II Końskowola. Lewart II Lubartów - pauza

Jesienią w B-klasowych derbach powiatu ryckiego Orlęta Nowodwór pokonały 1:0 Ruch II Ryki

Dziewczyny lubią brąz

SPORT SZKOLNY - KOSZYKÓWKA SZKÓŁ ŚREDNICH

Koszykarki ryckiej „Budowlanki" zajęły trzecie miejsce w finałach wojewódzkich rywalizacji szkół średnich

Trzecie miejsce, to duży sukces dziewcząt z Ryk, choć gdyby losowanie było łaskawsze dla „Budowlanki", to byłaby szansa na grę w finale. Jedyną porażkę w turnieju Ryczanki zanotowały w grupie półfinałowej z IV LO z Białej Podlaskiej. Licealistki z Białej były zdecydowanie najlepszym zespołem turnieju rozgrywanego w ich sali. Ryczanki zajęły drugie miejsce w swojej grupie, co dało im prawo gry o trzecie miejsce. Po dobrym meczu zespół prowadzony przez Beatę Adamczyk pokonał ekipę z Kraśnika i dziewczęta z Ryk mogły cieszyć się z brązowych medali.

ZSZ 2 Ryki: Maria Dąbrowska, Nikola Błachnio, Oliwia Głodnicka, Anna Gugała, Amelia Łubianka, Amelia Osial, Anna Pastuszka, Wiktoria Piotrowska, Antonina Sobiech, Natalia Szewczyk, Aleksandra Tomaszek, Aleksandra Wojtasiewicz. Opiekunka: Beta Adamczyk

WYNIKI

faza grupowa

ZSZ 2 Ryki	31
II LO Chełm	19
ZSZ 2 Ryki	16
IV LO Biała Podlaska	40

Mecz o III miejsce

ZSZ 2 Ryki	41
ZS 3 Kraśnik	16

„Budowlanka" w finale wojewódzkim

SPORT SZKOLNY - TENIS STOŁOWY SZKÓŁ ŚREDNICH

Tenisistki stołowe ZSZ 2 w Rykach wracają z Biłgoraju bez medalu, ale sam awans do tego tego turnieju był ich dużym sukcesem

Katarzyna Filiks i Aleksandra Tomaszek, które reprezentowały „Budowlankę" w całym cyklu rywalizacji drużynowej szkół średnich w tenisie stołowym, skutecznie przeszły przez eliminacje gminne, powiatowe i rejonowe, żeby znaleźć się w gronie dwunastu najlepszych zespołów Lubelszczyzny. Niestety, ich udział podczas zawodów w Biłgoraju zakończył się po dwóch przegranych meczach z II LO z Krasnegostawu i I LO z Włodawy. Mimo braku medalu, to występ młodych zawodniczek „Budowlanki" należy ocenić, jako dobry i cenne doświadczenie, które może procentować w przyszłości. Warto podkreślić, że tenisistki stołowe z Ryk były jedyną drużyną z naszego powiatu na tym szczeblu rozgrywkowym w kategorii szkół średnich. Opiekunami zespołu w całym cyklu byli nauczyciele wychowanie fizycznego z ZSZ 2 w Rykach - Beata Adamczyk i Mirosław Walaszek.

Katarzyna Filiks i Aleksandra Tomaszek zajęły 9 miejsce w wojewódzkich finałach drużynowej rywalizacji szkół średnich

eprasa.pl 4d1b7b880b

Zero goli i zero punktów

PIŁKA NOŻNA - IV LIGA

Ruch Ryki przegrał 0:1 z Turem Milejów w wielkosobotnim meczu IV ligi. Była to czwarta wiosenna porażka drużyny z powiatu ryckiego

Ruch Ryki przegrał czwarte wiosenne spotkanie

Początek rundy wiosennej w wykonaniu piłkarzy Ruchu Ryki jest fatalny - cztery mecze i cztery porażki, a bilans bramkowy to 11 goli straconych i... zero strzelonych. I można było zakładać porażki z Ładą Biłgoraj i Lewartem Lubartów. Szkoda punktów straconych w dwóch ostatnich meczach: z Tanwią Majdan Stary i Turem Milejów. Zwłaszcza, że jesienią z tymi drużynami Ryczanie wysoko wygrywali, odpowiednio 4:0 z Tanwią i 5:2 z Turem.

Po trzech przegranych meczach na wiosnę kibice w Rykach, a pewnie i sami zawodnicy liczyli, że w Wielką Sobotą przyjdzie wreszcie przełamanie. Tym bardziej, że jesienią na boisku rywala Ruch wygrał 5:2. Niestety, już od początku tego spotkania lekką przewagę uzyskali goście, którzy częściej byli przy piłce i częściej próbowali zagrozić bramce Igora Belki. Ryczanie bronili dostępu do swojej bramki, a szansy na gola szukali w kontratakach. Pierwsza połowa zakończyła się bezbramkowym remisem i był to sprawiedliwy wynik.

Obraz gry w drugiej połowie niewiele się zmienił. No może poza tym, że obaj trenerzy zaczęli wprowadzać nowych zawodników do gry. I jedna z tych zmian, w zespole gości, okazała się kluczowa dla wyniku meczu. W 56 minucie Fabian Iwanek zmienił Jakuba Prylińskiego, a 15 minut później strzelił, jak się później okazało, jedynego gola w tym meczu.

Sytuacja piłkarzy z Ryk staje się coraz trudniejsza. W tabeli Ruch zajmuje 14 miejsce z dorobkiem 14 punktów. Strata do bezpiecznej strefy wynosi już pięć „oczek". Jest to strata, którą można odrobić, ale trzeba zacząć wreszcie strzelać gole, a tym samym zdobywać punkty. Najbliższa okazja już w najbliższą sobotę w Krasnymstawie. Czy w meczu z tamtejszym Startem nastąpi przełamanie Ruchu?

WYNIKI 19 KOLEJKI

4 kwietnia

Ruch Ryki	**0 (0)**
Tur Milejów	**1 (0)**

Gol: 0:1 (71') Iwanek

Ruch: Belka - B. Piotrowski, Kuchnio, Gąska, Rafeld, Oleksiuk (70. Kuta), Donda (46. Błażej Woźniak), Bartosz Woźniak, J. Wasilewski (80. Piskorz), Gałązka (75. Koźlak), Bułhak. Trener: Sebastian Kozdrój

Huragan - Granit	0:1
Hetman z. - Bug	1:0
Orlęta Ł. - Lublinianka	0:2
Orlęta R.P. - Łada	0:1
Janowianka - Lewart	2:3
Tomasovia - Tanew	0:0
Motor II - Start	1:0

TABELA

1. Hetman Z.	19	55	76-6
2. Lewart	19	49	56-15
3. Łada	19	42	51-18
4. Tomasovia	19	34	40-27
5. Lublinianka	19	34	41-23
6. Orlęta R.P.	19	32	40-32
7. Tur	19	28	33-32
8. Janowianka	19	28	39-32
9. Motor II	19	28	32-27
10. Start	19	24	29-40
11. Bug	19	21	29-33
12. Granit	19	19	20-45
13. Orlęta Ł.	19	16	20-42
14. Ruch	19	14	25-53
15. Tanew	19	11	16-50
16. Huragan	19	1	10-82

NASTĘPNE MECZE

11 kwietnia (sobota)

Start Krasnystaw - Ruch Ryki (14:00), Granit Bychawa - Motor II Lublin, Łada Biłgoraj - Orlęta Łuków, Lublinianka Lublin - Hetman Zamość, Bug Hanna - Huragan Międzyrzec Podlaski

12 kwietnia (niedziela)

Tur Milejów - Tomasovia Tomaszów Lubelski, Tanew Majdan Stary - Janowianka Janów Lubelski, Lewart Lubartów - Orlęta Radzyń Podlaski

Dwóch rannych w derbach powiatu

PIŁKA NOŻNA - A KLASA (II GRUPA)

Amator Leopoldów/Rososz zremisował 1:1 z Czarnymi Dęblin w A-klasowych derbach powiatu ryckiego. Po tym meczu niedosyt czuli piłkarze i kibice obu drużyn

Amator Leopoldów/Rososz (biało-niebieskie stroje) zremisował 1:1 z Czarnymi Dęblin w derbach powiatu ryckiego w A klasie

Obie drużyny bardzo chciały wygrać ten mecz, przede wszystkim z powodów prestiżowych. Poza tym Dęblinianie nie chcieli tracić kontaktu z czołówką ligi, a Amator liczył na zmniejszenie straty do liderów II grupy A klasy.

Pierwsza połowa, to w miarę wyrównany pojedynek, ale większą ilość sytuacji bramkowych stworzyli sobie gospodarze. Na szczęście dla przyjezdnych znakomicie w ich bramce spisywał się Jakub Kępka, który wygrał trzy pojedynki sam na sam z piłkarzami z Leopoldowa i Rososzy, chroniąc tym samym swój zespół przed utratą bramki. W 32 minucie błąd obrońców Amatora wykorzystał Dominik Surmacz, który dał prowadzenie Czarnym.

W drugiej części spotkania Amator próbował odrabiać straty, a dęblinianie groźnie kontrowali. W 54 minucie gospodarze wykonywali rzut wolny z około 30 metrów. Do piłki podszedł Mateusz Nakonieczny, uderzył w kierunku bramki, Jakub Kępka próbował złapać futbolówkę, ale nie utrzymał jej w rękach i wpadła mu „za kołnierz". Wynik 1:1 utrzymał się do końca spotkania.

- *Przed meczem liczyliśmy na komplet punktów, ale po spotkaniu cieszy mnie to jedno „oczko"* - komentuje Daniel Cienkowski, trener Czarnych. - *Obie drużyny miały swoje sytuacje. W mojej drużynie słowa pochwały należą się naszemu bramkarzowi, Jakubowi Kępce, który kilka razy wybronił w bardzo trudnych sytuacjach. Cały zespół zostawił sporo zdrowia na boisku, więc jestem zadowolony z postawy chłopaków.*

- *Do Czarnych tracimy pięć punktów i liczyliśmy, że dzisiaj zniwelujemy ten dystans do dwóch „oczek"* - mówi Wojciech Kryczka, trener Amatora. - *Była szansa, żeby to zrobić jeszcze w pierwszej połowie. Mieliśmy dwie sytuacje stuprocentowe na otwarcie wyniku i nie udało się. Potem przeciwnik objął prowadzenie. W drugiej połowie mieliśmy trochę szczęścia przy strzale Mateusza Nakoniecznego i golu na 1:1. Powiedzmy sobie szczerze, że zasłużyliśmy na tego gola. To był mecz walki, sporo emocji i obie drużyny chciały przechylić szalę na swoją stronę. Rozchodzimy się mając po punkcie i walczymy dalej.*

W najbliższej kolejce Czarni zagrają u siebie z Zawiszą Garbów, ostatnią drużyną II grupy A klasy, jest więc nadzieja na pierwsze wiosenne zwycięstwo podopiecznych trenera Daniela Cienkowskiego. Natomiast Amator pojedzie do Wilków Wilków, które są na ósmym miejscu w tabeli.

PORAŻKA PRZED ŚWIĘTAMI

Mazowsze Stężyca przed świętami przegrało 1:2 wyjazdowe spotkanie z Garbarnią Kurów. Do przerwy był remis 1:1, ale w drugiej połowie podopiecznym trenera Mateusza Marczaka nie udało się utrzymać tego wyniku. W niedzielę Stężyczanie na własnym stadionie zagrają z Leokadiowem, przedostatnią ekipą w tabeli A klasy. Czas na pierwsze punkty na wiosnę.

WYNIKI 15 KOLEJKI

4 kwietnia

Amator L/R	**1 (0)**
Czarni Dęblin	**1 (1)**

Gole: 0:1 (32') Dominik Surmacz, 1:1 (54') Mateusz Nakonieczny

Amator: Gębal - Płusa, Pieńkosz, M. Imas, R. Imas, Sz. Beczek (75. Sz. Beczek), Jakubiec, Wałachowski, Kalbarczyk (76. Kupiec), S. Jawoszek (70. Polak), Nakonieczny. Trener: Wojciech Kryczka

Czarni: J. Kępka - Szlendak, Zagożdżon, J. Moczulski (77. Lisowski), Kajka (70. Cieśla), P. Cienkowski (82. Milde), Adamski, Surmacz (80. I. Świątek), M. Łubianka, Osojca (65. J. Pielsk), Kujda (62. Olender). Trener: Daniel Cienkowski

Garbarnia Kurów	**2 (1)**
Mazowsze Stężyca	**1 (1)**

Gole: 1:0 (23') Plamadeola, 1:1 (36') Mateusz Marczak, 2:1 (62') Salasa

Mazowsze: G. Grzebalski - B. Skóra, Filiks, Gil, Reda, Capała (75. Bednarczyk), M. Marczak (86. Utnicki), Mika (77. J. Skóra), Filipek (83. A. Komosa), Jermolik, Zimny. Trener: Mateusz Marczak

Poniatowa-Wieś - Orły	2:2
Zawisza - Bogucin	0:1
Michów - Wilki	1:1
Uniszowice - Żyrzyniak	1:6
Leokadiów - Góra Puławska	3:2

TABELA

1. Orły	15	37	55-23
2. Czarni	15	35	42-17
3. Garbarnia	15	34	58-27
4. Żyrzyniak	15	31	41-22
5. Amator	15	30	64-31
6. Bogucin	15	20	33-35
7. Góra Puław.	15	20	40-48
8. Wilki	15	20	24-40
9. Uniszowice	15	19	42-43
10. Mazowsze	15	15	28-47
11. Michów	15	13	23-39
12. Poniat.-W.	15	13	23-45
13. Leokadiów	15	9	20-52
14. Zawisza	15	8	17-41

NASTĘPNE MECZE

11 kwietnia (sobota)

Czarni Dęblin - Zawisza Garbów, BKS Bogucin - Garbarnia Kurów, KS Góra Puławska - KS Uniszowice

12 kwietnia (niedziela)

Mazowsze Stężyca - GSKS Leokadiów (15:00), Wilki Wilków - Amator Leopoldów/Rososz, Żyrzyniak Żyrzyn - Orły Kazimierz Dolny, LZS Poniatowa-Wieś - GLKS Michów

eprasa.pl 4d1b7b880b

ŁZY RADOŚCI I DUMA TANCERZY Z DĘBLINA

Młodzi artyści wrócili z Radomia z nagrodami i wielkimi emocjami

Dumy ze swoich podopiecznych nie kryje instruktorka Małgorzata Knieć-Sprawka (fot. MDk Dęblin)

Tancerze „Małej Rewii Tanecznej" z Dęblina mają powody do dumy. Z festiwalu „Zakręceni na Taniec" wrócili z Grand Prix, dwoma pucharami, dziewięcioma medalami i czterema nagrodami specjalnymi.

„Mała Rewia Taneczna" od 25 lat rozwija talenty dzieci i młodzieży z powiatu ryckiego i okolic pod okiem Małgorzaty Knieć-Sprawki. Młodzi tancerze trenują w różnych grupach, biorą udział w warsztatach, festiwalach i koncertach. Efekty ich pracy było widać podczas ostatniego wyjazdu do Radomia.

Największy sukces odniosła Patrycja Kondej, która zdobyła Grand Prix dla najlepszej solistki festiwalu.

Wyniki tancerzy

Grand Prix „Najlepsza solistka Festiwalu" - Patrycja Kondej
1 miejsce - MRT III
2 miejsce - MRT IV
1 miejsce - Asia Cyran i Patrycja Kondej (duet jazz)
1 miejsce - Ruben Kośla (modern)
1 miejsce - Antonina Pomorska (modern)
1 miejsce - Zofia Wiśniewska (impro jazz)
1 miejsce - Patrycja Kondej (modern)
3 miejsce - Joanna Cyran (jazz)
3 miejsce - Alicja Wiśniewska (jazz)
2 miejsce - Zofia Wiśniewska (jazz)
2 miejsce - Ruben Kośla (impro modern)
Nagrody specjalne otrzymali: Antonina Pomorska, Patrycja Kondej, Joanna Cyran oraz Ruben Kośla.

Tancerze „Małej Rewii Tanecznej" z Dęblina wrócili z Radomia w świetnych nastrojach (fot. MDK Dęblin)

euro-park wistosan

Zaproszenie na konferencję dla przedsiębiorców

Powiat Rycki oraz Tarnobrzeska Specjalna Strefa Ekonomiczna EURO-PARK WISŁOSAN serdecznie zapraszają przedsiębiorców z regionu na konferencję poświęconą wsparciu lokalnego biznesu i możliwościom rozwoju firm.

Agenda spotkania:

- 15:30 - 15:50 **Powitanie uczestników i otwarcie konferencji**
- 15:50 - 16:20 **Ulgi podatkowe dla przedsiębiorców z powiatu ryckiego. Polska Strefa Inwestycji - oferta TSSE EURO-PARK WISŁOSAN** - Norbert Mastalerz - Dyrektor ARP S.A. Oddział w Tarnobrzegu
- 16:20 - 16:40 **Siła lokalnego biznesu - finansowanie rozwoju firm z powiatu ryckiego** - Agnieszka Maciąg - Dyrektor Centrum, Departament Sprzedaży Agencji Rozwoju Przemysłu S.A. - Centrum Obsługi Przedsiębiorców w Lublinie
- 16:40 - 17:00 **Wsparcie przedsiębiorców w działalności eksportowej przez PAIH S.A.** - Marta Jankowska - Ekspert, Regionalne Biuro Handlowe w Lublinie
- 17:00 - 17:20 **Nabory dla przedsiębiorców realizowane przez LAWP w ramach Programu Fundusze Europejskie dla Lubelskiego 2021-2027** - Magdalena Gnypek - p.o. Kierownika, Oddział Komunikacji i Promocji LAWP
- 17:20 - 17:40 **Panel dyskusyjny**
- 17:40 **Poczęstunek**

Zapraszamy do udziału wszystkich zainteresowanych przedsiębiorców z powiatu ryckiego. Spotkanie to doskonała okazja do zdobycia praktycznej wiedzy o dostępnych formach wsparcia, wymiany doświadczeń oraz nawiązania kontaktów biznesowych.

PROSIMY O POTWIERDZENIE CHĘCI UDZIAŁU W KONFERENCJI POD NR. TEL. 881 242 824

eprasa.pl 4d1b7b880b