Wygrał i powalczy o Opole

Dawid Fedeńczak powołany do kadry

Wtorek
24 listopada 2020 r.
Nr 83 (2911)
nakład 3000
Rok XXVI ISSN 1897-2640
Cena 2,00 zł
POLSKI WYDAWCA

DZIENNIK NOWOGARDZKI

Dewastacja zamiast przycinki

Wycinają 19 drzew na Bema!

Z rekompensaty za straty spowodowane pandemią

Dokończą ścieżkę dookoła jeziora

Kto by pomyślał...

Jakie restrykcje w związku z COVID-19

Plan na 100 dni

Taplają się w błocie po dziurawej drodze

Każdy przejazd to ryzyko

Nowa usługa „Skarbówki"

REKLAMA

Targowisko Miejskie
Kiosk Spoż.-Rybny

Poleca duży wybór ryb - prosto z kutra
świeżych morskich, słodkowodnych i mrożonych

- Ryby wędzone - Makrela d. (PROMOCJA)
- Ryby mrożone - bez lodu (glazury)
- Solone Matiasy i solone śledzie bez głowy
- Matiasy lekko solone (bardzo smaczne)
- Sałatki rybne, ryby po grecku - duży wybór
- Masło makrelowe, kotlety rybne
- Surówki z kapusty oraz smaczne przyprawy

Przyjmujemy zamówienia: sobota, poniedziałek

W związku z ekologią **PROSIMY o swoje opakowania foliowe lub wiaderka na świeżą rybę**

Promocja ziemniaki od rolnika 15 kg - 15 zł
tel. 693 572 534
Zapraszamy 8 - 16

3-22.1112(20241115)

Najtańsze
KALENDARZE na 2021
szczegóły wewnątrz gazety na stronie **11**

REKLAMA

SKUP AUT GOTÓWKA OD RĘKI
• stan bez znaczenia • umowa sprzedaży •
DYSPONUJEMY WŁASNYM TRANSPORTEM
tel. 505 771 769

REKLAMA

SKUP AUT
najlepsze ceny w regionie
STACJA DEMONTAŻU POJAZDÓW Z/29 ul. Świerczewskiego 36, 73-130 Dobrzany
SPRZEDAŻ UŻYWANYCH CZĘŚCI SAMOCHODOWYCH
tel. 509 695 191
www.megakasacja.pl / MegaKasacja
SKUPUJEMY WSZYSTKIE POJAZDY:
OSOBOWE • BUSY • AUTOBUSY • CIĘŻAROWE • ROLNICZE
TRANSPORT GRATIS
KOMPLETNE, NIEKOMPLETNE, POWYPADKOWE, ROZBITE, ZAGRANICZNE

mikulski nieruchomości
Goleniów/Szczecin/Nowogard/Stargard/Świnoujście/Kołobrzeg/Gdańsk
www.mikulski-nieruchomosci.pl

eprasa.pl 4d6fd17a17

Z przymrużeniem oka

W skrócie

W poniedziałek, 23 listopada trwał montaż estetycznych donic i ławek na terenie okalającym skwer ulic 3 Maja i Bankowej. W przeciwieństwie do poprzedniej konstrukcji, nowe donice będą uzbrojone w system odprowadzania nadmiaru wody, dzięki temu miejmy nadzieję, całość będzie bardziej trwała. Łącznie zamontowanych zostanie 16 donic i cztery siedziska.

Dzięki współpracy UM Nowogard a Wspólnotą Mieszkaniową w ostatnim czasie powstała nie tylko droga dojazdowa do bloków mieszkalnych znajdujących się tuż przy Zakładzie Karnym, ale również parking z przeznaczeniem dla kilku samochodów.

W TYCH DNIACH ODESZLI DO WIECZNOŚCI

Helena Obczyńska: lat 89, zmarła 19.11.2020r., pogrzeb odbył się 21.11.2020r., na cmentarzu w Nowogardzie.

Ryszard Królikowski: lat 73, zmarł 19.11.2020r., pogrzeb odbył się 23.11.2020r., na cmentarzu w Nowogardzie.

Marian Topolski: lat 84, zmarł 21.11.2020r., pogrzeb odbędzie się 24.11.2020r., o godz. 12:00 na cmentarzu w Nowogardzie.

Informacje przekazał:
Zakład Usług Pogrzebowych, Sebastian Furmańczyk
I MEMORIS Zakład Pogrzebowy *Grzegorz Śmigiel*

Tylko po wcześniejszym umówieniu

Nowa usługa „Skarbówki”

Od 16 listopada 2020 r. usługa „Umów wizytę w urzędzie skarbowym”, nowy model obsługi podatników jest już w naszym goleniowskim Urzędzie Skarbowym. Załatwienie sprawy podczas bezpośredniej wizyty w urzędzie będzie możliwe po jej wcześniejszym umówieniu. Zwiększy to bezpieczeństwo podatników i komfort przy załatwianiu spraw.

- Nowa usługa, dzięki której nasz klient zarezerwuje spotkanie w urzędzie skarbowym, zaczyna działać w całym kraju. Dzięki usłudze i nowemu modelowi obsługi w urzędach skarbowych zapewnimy naszym klientom nie tylko większy komfort załatwiania spraw, ale też podniesiemy bezpieczeństwo wszystkich: podatników i naszych pracowników – mówi szef Krajowej Administracji Skarbowej Magdalena Rzeczkowska.

„Oczywiście przypominam, że wiele spraw można załatwiać online, zwłaszcza że możliwości w tym zakresie są naprawdę szerokie. Jeśli jednak jest konieczna wizyta w urzędzie, umawiajmy się na nią z wyprzedzeniem, korzystając z nowej usługi lub telefonicznie” – dodaje szef KAS.

Nowy model obsługi uruchomiliśmy pilotażowo latem tego roku w województwach podlaskim i wielkopolskim. Usługa została dobrze przyjęta przez podatników i już w październiku została wprowadzona w 5 kolejnych regionach, a od - 16 listopada - jest dostępna w całym kraju.

Od teraz podatnicy woj. zachodniopomorskiego mają dostęp do formularza online, za pomocą którego mogą umówić wizytę na terminy od 17 listopada włącznie.

Jak się umówić na wizytę

Wizyty można umawiać już na terminy od 17 listopada włącznie. Wizytę można umówić: przez Internet – możesz skorzystać z elektronicznego formularza dostępnego na stronie podatki.gov.pl lub swojego urzędu skarbowego oraz telefonicznie – w przypadku Urzędu Skarbowego w Goleniowie pod nr tel. centrala +48 (91) 43 21 500.

Oprócz infolinii Krajowej Informacji Skarbowej i możliwości załatwienia swoich spraw podatkowych przez strony podatki.gov.pl i biznes.gov.pl.

Pamiętajmy, ze względu na sytuację epidemiczną do urzędu umawiajmy się tylko, jeśli jest to niezbędne, a wizytę zarezerwujmy przez Internet lub telefonicznie. Dzięki temu unikniemy niepotrzebnego czekania w kolejce i zadbamy o bezpieczeństwo swoje i innych.

Red

Kronika policyjna

19.11.2020 r. godz. 17:38
Policjanci WRD KPP Goleniów podczas kontroli drogowej ujawnili, że 52-letni mieszkaniec pow. goleniowskiego kierował pojazdem marki Ford Mondeo znajdując się w stanie po użyciu alkoholu 0,25 promila alkoholu w organizmie. Postępowanie prowadzi KP Nowogard. Miejsce zdarzenia: Powiat Goleniów, Gmina Nowogard, Osina.

godz. 23:41
Policjanci OPI KP Nowogard podczas kontroli drogowej ujawnili, że 30-letnia mieszkanka pow. goleniowskiego kierowała pojazdem marki Ford znajdując się w stanie po użyciu środka działającego podobnie jak alkohol. Postępowanie prowadzi KP Nowogard. Miejsce zdarzenia: Powiat Goleniów, Gmina Nowogard, Nowogard, ul. Kościelna.

KPP Goleniów

REKLAMA

KOMPLEKSOWE USŁUGI POGRZEBOWE
ORAZ KAMIENIARSKIE
USŁUGI POGRZEBOWE
MEMORIS
KONTAKT CAŁODOBOWY:
693 230 190
Śmigiel Ryszard
KONTAKT KAMIENIARSTWO:
601 595 069
91 392 18 14
TRUMNY - URNY - PRZEWOZY - EKSHUMACJE
NAGROBKI - GROBOWCE
ZNICZE - WIEŃCE - WIĄZANKI
UL. CMENTARNA 3, 72-200 NOWOGARD
do każdego pogrzebu organizowanego przez naszą firmę obudowa grobu gratis
www.memoris.eu
e-mail: memoris.zp@o2.pl
www.kamieniarstwo-smigiel.pl
e-mail: puhp.smigiel@wp.pl

eprasa.pl 4d6fd17a17

Z rekompensaty za straty spowodowane pandemią

Dokończą ścieżkę dookoła jeziora

Rekompensata za straty spowodowane uszczuploniem w 2020 roku wpływów do budżetu gminy Nowogard z powodu pandemii COVID-19 zostaną najprawdopodobniej spożytkowane na budowę ostatniego fragmentu ścieżki dookoła jeziora. Takie informacje zostały przekazane przez skarbnika Marcina Marchewkę na sesji zdalnej w piątek, 20 listopada.

Ścieżka za pieniądze z Funduszu?

Jak już podawaliśmy w sierpniu gmina Nowogard, podobnie jak inne samorządy w Polsce otrzymały rekompensatę na pokrycie strat spowodowanych uszczupleniem wpływów z tytułu podatku PIT. Służyć miał temu Fundusz Inwestycji Lokalnych. Jak zaznaczył Wojewoda są to środki, które mogą zostać wykorzystane na wydatki inwestycyjne. W przypadku Nowogardu mowa aż 1 431 tys. 660 zł. środki zostały przelane we wrześniu br.

O ile jeszcze w sierpniu zarówno burmistrz jak i pracownicy UM Nowogard nie zdradzali, jakie będzie przeznaczenie tych środków, to można było jedynie przewidywać, że środki te zostaną przeznaczone na jedną z inwestycji, która nie została zapisana w budżecie na 2020 rok.

Na informację na co dokładnie mają zostać wydane środki trzeba było poczekać do piątku, 20 listopada. To wówczas w trakcie omawianie zmian w budżecie gminy na 2020 roku wyjawił skarbnik Marcin Marchewka. Jak zaznaczył, środki pozyskane w ramach Funduszu Inwestycji Lokalnych nie mogą być wykorzystane jako wkład własny do budowy oczyszczalni ścieków w Słajsinie z uwagi na to, że kwota jest już zaangażowana w budowę ostatniego, piątego odcinka leśnej części ścieżki dookoła jeziora.

Jak się dowiedzieliśmy, przetarg jest w trakcie realizacji przez Wydział Inwestycji UM Nowogard.

- Także nie ma innej możliwości zaangażowania tych środków w tej chwili – zaznaczył skarbnik Marcin Marchewka.

Ostatecznie na stronie nowogardzkiego BIP, ukazało ogłoszenie konkursowe dot. wyłonienia wykonawcy „Rozbudowa ścieżki wokół Jeziora Nowogardzkiego Etap V - Etap Leśny", bo tak brzmi obecnie nazwa zadania, które pojawiło się w poniedziałek, 23 listopada 2020. Termin zgłaszania ofert mija 7 grudnia o godz. 9:00.

Starania o ścieżkę

To nie pierwsze podejście do budowy ostatniego odcinka ścieżki dookoła jeziora. Takie próby, jeszcze w pierwszej połowie 2020 roku, wówczas dzięki pożyczce, która miała być udzielona z Wojewódzkiego Funduszu Ochrony Środowiska i Gospodarki Wodnej.

Wnioskodawcą dokończenia inwestycji byli nowogardzcy seniorzy zrzeszeni w Uniwersytecie Trzeciego Wieku oraz Związku Emerytów i Rencistów. W petycji do burmistrza skierowanej na przełomie 2019 i 2020 roku podnoszone były kwestie bezpieczeństwa użytkowników ponad kilometrowego odcinka ścieżki leśnej, części trasy szlaku rekreacyjno-przyrodniczego. W wielu miejscach szczególnie dla osób starszych, chcących odpocząć w lesie, jest po prostu niebezpiecznie. To właśnie seniorzy mieli być narażeni na kontuzje na odcinku ścieżki wzdłuż terenu DPS na Smużyny.

- *Ten odcinek jest bardzo niebezpieczny. Są tam wystające korzenie i doły, w których gromadzi się woda i błoto po deszczu. Bardzo prosimy, aby ułatwić nam korzystanie z tej ścieżki. Ułatwić spacer na świeżym powietrzu – wskazywała jeszcze na początku roku prezes UTW Barbara Mucha.*

Początek leśnego fragmentu ścieżki dookoła jeziora od strony południowej

W pierwszym kwartale 2020 roku radni jednak nie pozwolili na zaciągnięcie niskooprocentowanej pożyczki z WFOŚiGW, więc temat na pewien czas upadł. O ile sama konstrukcja związana z pozyskaniem środków na inwestycje nie była kontrowersyjna (ostatnia rata w wysokości 200 tys. zł miała zostać umorzona), to zastrzeżenia pojawiły się w kierunku samej idei budowy ostatniego fragmentu ścieżki, która miała kosztować szacunkowo 1 200 tys. zł.

Dla części problematyczna może wydawać się też zbyt duża ingerencja w środowisko naturalne. Przy budowie ścieżki trzeba będzie usunąć część drzew, które kolidować będą z planowaną inwestycją. Dla pozostałych radnych opozycji, dokończenie ścieżki akurat w tym czasie, gdy do wykonania czeka tak duża liczba inwestycji, mających wpływ na komfort życia mieszkańców, przebudowa, nie jest zrozumiała.

Ścieżka ma mieć taką samą nawierzchnię jak część ukończona w 2018 roku

Fundusz Inwestycji budzi kontrowersje

Przekazanie środków w ramach rekompensaty z myślą o inwestycjach budzą zastrzeżenia w wielu miejscach. Tak było m.in. w Szczecinie, gdzie opinię publiczną zelektryzowała informacja, że całość tych środków zostanie przekazana na dokończenie budowy stadionu miejskiego, na którym mecze ma rozgrywać ekstraklasowa Pogoń Szczecin. Pojawiły się głosy, że w trakcie pandemii środki takie powinny zostać skierowane na ochronę zdrowia, a nie wydatki sportowe.

Kwota w wysokości 93,5 miliona złotych zasili tę budowę, głównie dlatego, że inwestycja jest już dość mocno zaawansowana. Ponadto miasto musi się rozliczyć z tych prac do końca 2022 roku. Nie wiadomo też czy to oznacza, że inwestycja będzie kosztować więcej niż pierwotnie zakładano. To będzie można stwierdzić dopiero po zakończeniu prac i rozliczeniu się z wykonawcą. Łącznie nowy stadion z bazą szkoleniową ma kosztować 360 milionów złotych.

psa

REKLAMA
Wymiana butli
11 kg, 33 kg
z propan butanem, propanem
a także do zasilania wózków widłowych.
Zapraszamy do stałej współpracy
tel. 606 930 398
www.gazak.pl

REKLAMA
MS BIOSS
SERWIS SKLEP KOMPUTEROWY
NAPRAWIAMY:
TELEFONY
TABLETY
LAPTOPY
NAWIGACJE
SKUPUJEMY LAPTOPY
NOWOGARD, UL. 700 LECIA 15 (NAD APTEKĄ I PIĘTRO)
TEL. 792-22-88-96

REKLAMA
UWAGA!!! OPAŁ
Atrakcyjne ceny
węgiel, koks, drewno, brykiet drzewny, pelet
(towar luzem i workowany)
Zapewniamy transport
PPUH 'EDBA'
Nowogard ul. Nadtorowa 12
tel. 91 39 22 329
kom. 601 150 620
WYSOKA JAKOŚĆ
POLSKI WĘGIEL
DODATKOWE GRATISY

REKLAMA
BARBERKA
FRYZJER MĘSKI
ul. Boh. Warszawy 103D (obok Neonet)
TELEFON 574 878 078

Ogłoszenia i reklama w gazecie
karolinasb@djmedia.pl
Tel. 506 638 789

eprasa.pl 4d6fd17a17

Nasz felieton

Kto by pomyślał…

1. Pandemia stała się globalnym doświadczeniem socjologicznym ludzkości ostatniego roku. Wywołuje ona skutki nie tylko powszechne, nie tylko jej zasięg jest światowy, ale także jej konsekwencje są wielopłaszczyznowe zarówno zdrowotne i ekonomiczne, ale również mentalne i socjologiczne. Z tych najbardziej zaskakujących należy wymienić konieczność swoistego przewartościowania znaczenia ról społecznych i definicji sytuacji ekstremalnych czy zawodów niebezpiecznych. Któż by przed pandemią pomyślał np., że siedzenie na kasie w markecie to zajęcie bardzo niebezpieczne dla zdrowia a nawet życia… a jednak.
2. Zatem okazało się, że dzisiaj musimy zupełnie inaczej definiować bohaterów dnia codziennego, ludzi, dla których wykonywanie dotychczasowego zawodu, usługi publicznej stało się z dnia na dzień niebezpieczne i którzy podejmując swoje prozaiczne, banalne jeszcze przed chwilą obowiązki zawodowe dokonują w zasadzie aktu heroizmu.
3. Bo jest, wobec doświadczonej już charakterystyki rozprzestrzeniania się wirusa, aktem heroizmu świadome przebywanie w dużych skupiskach ludzkich motywowane koniecznością wykonywania obowiązków służbowych. Jest aktem heroizmu i ze względu na narażanie siebie, ale i także swoich najbliższych.
4. *Codziennie boje się* – mówi opiekunka z DPS, w którym zachorowała połowa podopiecznych. Ma w grupie 18 osób niepełnosprawnych na ogół w podeszłym wieku, a więc wymagających osobistej pielęgnacji i bezpośredniego kontaktu fizycznego celem zrealizowania nawet tylko podstawowych ich potrzeb życiowych. Dotychczas jej praca była ciężka, dość kiepsko wynagradzana, ale zasadniczo nie niebezpieczna tym bardziej nie niebezpieczna dla jej rodziny. *Codziennie boje się najbardziej, aby nie zarazić nikogo w domu* – dodaje. Ale nie rejteruje, nie bierze zwolnienia lekarskiego, aby uniknąć pójścia do pracy – chociaż i takie postawy wśród personelu się zdarzają… jest ich jednak na tyle niewiele, że dom opieki działa.
5. Praca we wszelkich służbach publicznych to już i dotychczas była praca w miejscach podwyższonego ryzyka. Mierzą się bowiem te służby w swojej kompetencji albo z trudnymi do okiełzania groźnymi żywiołami natury (np. straż pożarna) albo także trudnymi do okiełzania żywiołami ludzkiej agresji i przestępczości (np. Policja). Wkroczenie koronawirusa na scenę publiczną stało się dla tych służb dodatkowym wyzwaniem a dla ludzi w nich pracujących stało się kolejnym dość nieobliczalnym zagrożeniem, tym razem także dla rodziny poprzez możliwość przywleczenia do domy wirusa, którego załapało się w pracy. - *Musimy dodatkowo uważać w trakcie różnych interwencji* – mówi jeden z lokalnych policjantów – *ludzie przyłapani na przestępstwie są często agresywni i na ogół zupełnie nie zwracają uwagi na ryzyko epidemiczne, a będący pod wpływem alkoholu czy narkotyków.*
5. W całym tym zestawie niebezpiecznych dla swoich pracowników dzisiaj branż, choć wymieniłem i tak tylko nieliczne (to wszak tylko felieton bazujący na przykładach) to świadomie pominąłem najbardziej narażonych skutkami pandemii, czyli pracowników służby zdrowia. Dla nich należałby się zupełnie odrębny tekst. Dość częstym zjawiskiem w tej grupie zawodowej jest zawieranie małżeństw pomiędzy sobą, dlatego też w konsekwencji w jednej rodzinie często jest więcej osób pracujących w tej branży. Zatem bywa, że i całe rodziny codziennie narażają swoje zdrowie i życie tylko tym, że podejmują zwykłe obowiązki zawodowe.
7. Kto by zatem pomyślał jeszcze kilka miesięcy temu, że codzienne „chodzenie do pracy" stanie się dla tylu z nas aktem heroizmu? Nikt by nie pomyślał… i to jest tak bardzo niewiarygodne, że mnóstwo osób nie zdaje sobie z tego sprawy. Dlatego ten tekst i dlatego abyśmy sobie dodatkowo uświadomili jak dzisiaj: „tak wiele zawdzięczamy tak wielu".

Marek Słomski

Przejścia sugerowane bezpieczniejsze od oznakowanych...

Pasów tutaj nie będzie

Zdaniem ZZDW nie ma obecnie możliwości wymalowania pasów drogowych, które miałyby łączyć chodnik wybudowany wzdłuż DW 106 na ulicy Tadeusza Kościuszki w Nowogardzie.

Zdaniem ZZDW tutaj dalej ma obowiązywać tylko przejście sugerowane

Pytania do Zachodniopomorskiego Zarządu Dróg Wojewódzkich skierowaliśmy po licznych zgłoszeniach mieszkańców Karska, Warnkowa oraz Nowogardu a dotyczących wytyczenia oznakowanego przejścia dla pieszych przy ulicy Kościuszki (na wysokości posesji nr 16) w Nowogardzie. Właśnie w tym miejscu kończy się ścieżka wybudowana przed kilku laty prowadząca od strony Warnkowa i Karska. Zdaniem naszych Czytelników nie ma w tym miejscu bezpiecznego przejścia na drugą stronę ulicy. Wszyscy rowerzyści oraz piesi, czyli niechronieni użytkownicy drogi, jak dotąd narażeni są na ewentualne przykre skutki korzystając z tego odcinka.

Zdaniem ZZDW wytyczenie w tym miejscu pasów mogłoby tylko zaszkodzić. Przejścia dla pieszych nierzadko, a tak mogą być na wskazanym odcinku ulicy Tadeusza Kościuszki i dają tylko złudne poczucie bezpieczeństwa.

- Kierowcy przejeżdżając przez nie wielokrotnie i nie widząc na nim pieszych, tracą czujność i w końcu przestają zwalniać. Dla potencjalnego pieszego sytuacja staje się szalenie niebezpieczna. – czytamy w odpowiedzi na nasze pytania. Dlatego, a tak jest w tym przypadku, ZZDW nie zamierza zmieniać organizacji ruchu na tym newralgicznym odcinku. Ewentualnym rozwiązaniem mogłoby być tzw. przejście sugerowane, które coraz częściej jest spotykane. Poniżej prezentujemy całą treść odpowiedzi w sprawie wniosku zgłaszanego przez mieszkańców:

Jednym z głównych zadań wszystkich Zarządów Dróg w Polsce, jest dbanie o bezpieczeństwo na zarządzanych przez siebie drogach. Odbywa się ono na różnych poziomach – od obserwacji natężenia ruchu oraz innych czynników wpływających na bezpieczeństwo poruszania się po drogach np. warunków atmosferycznych, poprzez pomiary ruchu oraz planowanie i rozbudowę sieci z uwzględnieniem rozdziału ruchu na pieszy, rowerowy i samochodowy.

Tam, gdzie ruch ten się przecina, dochodzi do największej liczby wypadków i kolizji. Co ciekawe, przejścia dla pieszych nierzadko dają złudne poczucie bezpieczeństwa. W minionym roku w woj. zachodniopomorskim tylko na drogach wojewódzkich było 35 wypadków z udziałem pieszych, w których 3 osoby poniosły śmierć. I tu uwaga - więcej pieszych, bo 18 osób zostało potrąconych na przejściach dla pieszych. Jeden z tych wypadków był śmiertelny. Poza przejściami dla pieszych doszło do 16 takich zdarzeń, w których zginęły dwie osoby. Poza wypadkami są jeszcze kolizje, czyli zdarzenia, w których nie było ofiar w ludziach, a jedynie straty materialne. W 2019 roku, kolizji typu „najechanie na pieszego", odnotowaliśmy 33.

Badania prowadzone przez wszystkich zarządców dróg sprowadzają się do jednego wniosku: wiele z wyznaczonych przejść dla pieszych wymaga likwidacji. Są to przejścia wykorzystywane rzadko, nieoświetlone lub zlokalizowane w miejscach niebezpiecznych. Przejścia takie wyznaczane były głównie na wniosek samorządów. Ich zasadność nie była analizowana pod kątem wielkości ruchu pieszego. Co dzieje się w przypadku takiego przejścia? Kierowcy przejeżdżając przez nie wielokrotnie i nie widząc na nim pieszych, tracą czujność i w końcu przestają zwalniać. Dla potencjalnego pieszego sytuacja staje się szalenie niebezpieczna.

W ostatnich latach projektanci i zarządcy dróg nie tylko likwidują takie przejścia, ale również wprowadzają inne rozwiązanie, tzw. przejścia sugerowane. Przyjmuje się tu zasadę, że pozostawia się tradycyjne przejście, jeśli liczba osób przez nie przechodzących w godzinach dwóch szczytów- porannego i popołudniowego przekracza 50 osób. Przyjęto, że godziny pomiarowe to przedziały od 6.00 do 9.00 i od 14.00 do 17.00. Jeśli liczba osób waha się pomiędzy 25-45, to tworzy się przejście sugerowane. Jest to przejście z obniżonymi krawężnikami, ale bez zebry. Na takich przejściach to kierowcy mają pierwszeństwo, a pieszy musi zatrzymać się i dokładnie rozejrzeć… zanim wejdzie na jezdnię. W Niemczech na jedną „zebrę", gdzie pieszy ma pierwszeństwo, przypada kilkanaście lub nawet kilkadziesiąt przejść sugerowanych, gdzie pierwszeństwo mają pojazdy! Ludzi ginie tam na przejściach zdecydowanie mniej.

Przejście sugerowane znajduje się między innymi w Nowogardzie na ul. Kościuszki w ciągu drogi wojewódzkiej nr 106, gdzie kończy się chodnik zbudowany wzdłuż tej drogi.

Przejście sugerowane w tym miejscu, spełnia wszystkie kryteria dla takiego rozwiązania – przede wszystkim to dotyczące niewielkiego, wręcz sporadycznego ruchu pieszego. O oznakowanie pionowe i poziome tego przejścia pod koniec 2018 r. wnioskował nowogardzki samorząd. ZZDW zaopiniował ten wniosek negatywnie. Od tamtego czasu nic się nie zmieniło. W ocenie ZZDW oznakowanie w tym miejscu przejścia dla pieszych nie wpłynie na zwiększenie bezpieczeństwa, natomiast może je pogorszyć.

Red

eprasa.pl 4d6fd17a17

Dewastacja zamiast przycinki

Wycinają 19 drzew na Bema!

W piątek na osiedlu Bema rozpoczęła się wycinka 19 zdrowych dorodnych klonów. Zgodę na wycinkę drzew rosnących na terenie należącym do Gminy Nowogard, na wniosek złożony przez ENEA wyraził Starosta Goleniowski. Mieszkańcy są oburzeni i próbują od piątku zatrzymać wycinkę, która dla nich jest nieuzasadnioną, ekologiczną dewastacją.

Prawdziwy szok spotkał w piątek (20.11), mieszkańców osiedla Bema. Nikt się nie spodziewał bowiem kolejnej wycinki rosnących tutaj drzew. Tym razem chodzi o kilkanaście dorodnych klonów, za których wycinanie w piątek właśnie zabrali się pracownicy firmy pracującej na wniosek ENEA. W piątek wycięto dwa drzewa, ale w decyzji starosty do której dotarliśmy jest ich do wycięcia 19.

Mieszkańcy oburzeni

W tej sprawie już od samego rana rozdzwonił się redakcyjny telefon.

- Jeśli doszłoby do wycinki tych drzew, to byłaby to olbrzymia strata dla nas wszystkich. Duża część mieszkańców darzy te drzewa wielkim sentymentem. Nikogo też nie trzeba przekonywać o pozytywnym wpływie tych drzew na środowisko naturalne. Poza tym oburzający jest fakt, że wszystko robione jest za plecami mieszkańców. Nikt nawet nie pytał się nas o zgodę, w jaki sposób zostanie to załatwione. Odnosimy wrażenie, że stawia się nas przed faktem dokonanym. Najwidoczniej liczono, że prace uda się wykonać bardzo szybko i nikt nawet nie zwróci uwagi - mówili dzwoniący do naszej redakcji. Ponieważ jak wynikało z informacji pozyskanej od wykonujących prace wycinkowe działają na podstawie zgody wydanej przez Starostwo, to skontaktowaliśmy się w pochodzącym z Nowogardu wicestarostą T. Kuliniczem … .

Wniosek złożyła ENEA…

Wicestarosta potwierdził, że starostwo wydało na wniosek złożony przez ENEA decyzję zezwalającą wnioskodawcy na wycięcie 19 drzew rosnących na osiedlu Bema pod przebiegającą tutaj linią energetyczną będącą własnością ENEI.

ENEA swój wniosek uzasadniała względami bezpieczeństwa linii energetycznej przebiegającej nad drzewami. Rozrastające się drzewa miałyby zagrażać zarówno linii (spięcia), jak i przechodniom. To starosta a nie burmistrz zgodnie z ustawą w takiej sytuacji wydaje decyzje o wycince drzew (czyli realizuje zastępczo zwykłą kompetencje właśnie burmistrza) dlatego, że działki na których rosną w/w drzewa należą do gminy Nowogard, a więc ustawa przenosi wtedy decyzję z burmistrza na starostę, aby ten pierwszy sam sobie nie zezwalał…

- Ubolewam nad tym, że taki los spotkał, te rosnące tam od lat drzewa. Osobiście, jeśli byłaby taka możliwość, wydałbym zgodę jedynie na przycinkę tych drzew. Jednak na tym etapie postępowania Starosta Powiatu nie miał innej możliwości. Wszystkie wymogi formalne wniosku złożonego przez ENEA zostały spełnione. W związku z tym nie było innej możliwości, jak wydać decyzję pozytywną - mówił w piątek w rozmowie z DN wicestarosta Tomasz Kulinicz. Czy rzeczywiście ustawa w tym wypadku zawiera taki bezwzględny „automat decyzyjny" jak interpretuje to wicestarosta?

W ubiegłych latach ENEA przycinała gałęzie zagrażające widocznej na zdjęciu linii energetycznej, ale się znudziła i postanowiła konieczność przycinania ostatecznie rozwiązać, likwidując dorodne drzewa

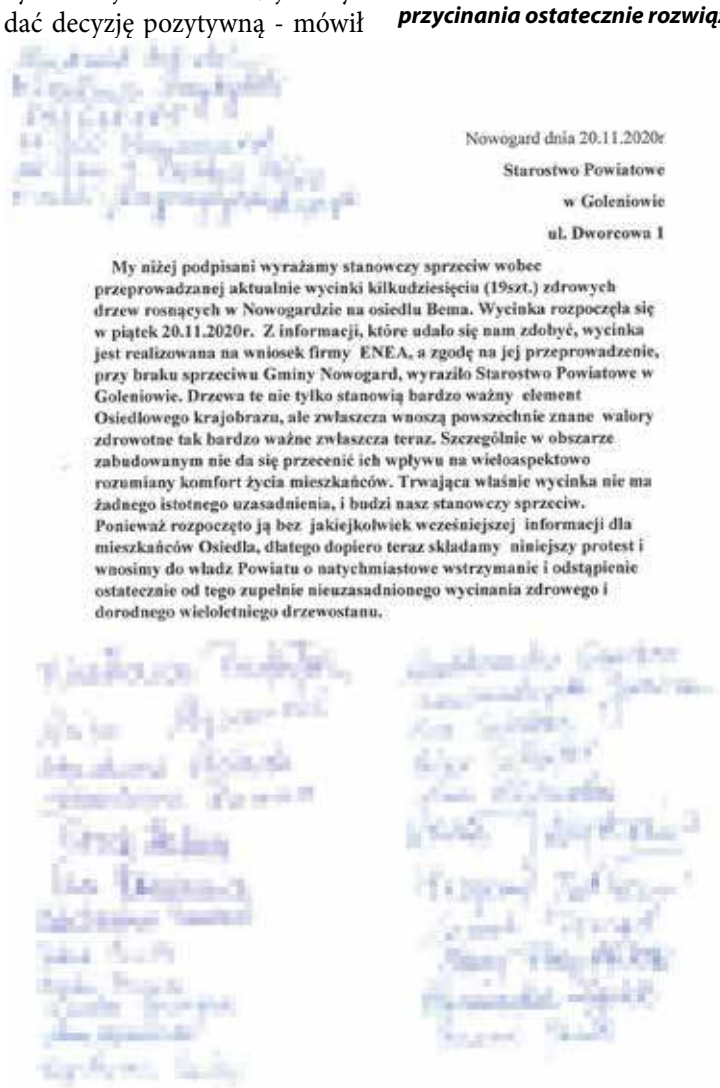

Nowogard dnia 20.11.2020r

Starostwo Powiatowe
w Goleniowie
ul. Dworcowa 1

My niżej podpisani wyrażamy stanowczy sprzeciw wobec przeprowadzanej aktualnie wycinki kilkudziesięciu (19szt.) zdrowych drzew rosnących w Nowogardzie na osiedlu Bema. Wycinka rozpoczęła się w piątek 20.11.2020r. Z informacji, które udało się nam zdobyć, wycinka jest realizowana na wniosek firmy ENEA, a zgodę na jej przeprowadzenie, przy braku sprzeciwu Gminy Nowogard, wyraziło Starostwo Powiatowe w Goleniowie. Drzewa te nie tylko stanowią bardzo ważny element Osiedlowego krajobrazu, ale zwłaszcza wnoszą powszechnie znane walory zdrowotne tak bardzo ważne zwłaszcza teraz. Szczególnie w obszarze zabudowanym nie da się przecenić ich wpływu na wieloaspektowo rozumiany komfort życia mieszkańców. Trwająca właśnie wycinka nie ma żadnego istotnego uzasadnienia, i budzi nasz stanowczy sprzeciw. Ponieważ rozpoczęto ją bez jakiejkolwiek wcześniejszej informacji dla mieszkańców Osiedla, dlatego dopiero teraz składamy niniejszy protest i wnosimy do władz Powiatu o natychmiastowe wstrzymanie i odstąpienie ostatecznie od tego zupełnie nieuzasadnionego wycinania zdrowego i dorodnego wieloletniego drzewostanu.

Ksero listu protestującego skierowanego przez mieszkańców do Starostwa

Gmina: Nie mamy z tym nic wspólnego…

Od odpowiedzialności za dopuszczenie do wycinki na Bema odcina się gmina Nowogard- *Uprzejmie informujemy, że Gmina Nowogard nie wydawała żadnej decyzji w sprawie tej wycinki.* - czytamy w piątkowym popołudniowym komunikacie burmistrza Nowogardu. *-Decyzja o wycięciu drzew została wydana przez Starostwo Powiatowe w Goleniowie. W tej chwili działając na wniosek samych mieszkańców, po interwencji burmistrza i pracowników Urzędu udało się wstrzymać tymczasowo prace. Niestety wydana pozytywna decyzja przez Starostwo Powiatowe w Goleniowie upoważnia w dalszym ciągu wnioskodawcę, którym jest Enea Operator Sp. z. o. o. do przeprowadzenia prac. ...* Czy rzeczywiście gmina Nowogard nie mogła zapobiec wycince jak wynika to z cytowanego komunikatu?

Czy starostwo „musiało" a gmina nie mogła…

Jeśli nie ulega wątpliwości, że decyzję o zezwoleniu ENEI na wycinkę wydał w tej sprawie Starosta Goleniowski (na zdjęciu 1 strona tej 8-stronicowej decyzji) to już realnej odpowiedzialności decyzyjnej za wycięcie drzew nikt nie chce na siebie przyjąć. Niewątpliwie proces zainicjowała ENEA, która podaje, że powodem jej wniosku o zezwolenie na usunięcie drzew na Bema jest: umożliwienie bezpiecznej eksploatacji linii energetycznej, poprawienie warunków pożarowych oraz porażeniowych otoczenia oraz osób przebywających w obrębie tej linii przesyłowej… Argumentacje te oddziela starosta, który wydaje decyzję zwalniającą w dniu 15 czerwca 2015 roku. Jak z niej wynika, UM w Nowogardzie też sprzeciwu nie złożył. Analizując samą ustawę, na którą powołuje się w decyzji organ, czyli starosta, też nie znajdujemy w niej jakiegoś odrębnego szczególnego trybu stosowanego dla wnioskodawców takich jak operator sieci - zostaje on tylko włączony oprócz właścicieli i władających nieruchomościami do kategorii uprawnionych do wnioskowania wycinek. Zatem wycinka na Bema nie byłaby możliwa, gdyby starosta nie wydał decyzji.

Mieszkańcy się nie poddają

Mieszkańcy, których oczywiście nikt w sprawie wycinki nie pytał (niestety nie jest to naruszenie prawa), już w piątek podjęli działania celem ratowania ciętych właśnie drzew. Być może raban jaki wszczęli i dotarcie z protestem zarówno do starosty jak i burmistrza spowodowało, że w piętek łupem pił i siekier padły na razie dwa z 19 przeznaczonych do wycinki klonów. Swój protest wyrazili też pisemnie zbierając podpisy pod petycją do starosty (na zdjęciu) …W tej petycji mieszkańców czytamy: *My niżej podpisani wyrażamy stanowczy sprzeciw wobec przeprowadzanej aktualnie wycinki kilkunastu (19) zdrowych drzew rosnących w Nowogardzie na osiedlu Bema. Wycinka rozpoczęła się w piątek 20.11.2020. Z informacji, które udało się nam zdobyć, wycinka jest realizowana na wniosek firmy ENEA, a zgodę na jej przeprowadzenie, przy braku sprzeciwu Gminy Nowogard, wyraziło Starostwo Powiatowe w Goleniowie. Drzewa te nie tylko stanowią bardzo ważny element Osiedlowego krajobrazu, ale zwłaszcza wnoszą powszechnie znane walory zdrowotne tak bardzo ważne zwłaszcza teraz. Szczególnie w obszarze zabudowanym nie da się przecenić ich wpływu na wieloaspektowo rozumiany komfort życia mieszkańców. Trwająca właśnie wycinka nie ma żadnego istotnego uzasadnienia i budzi nasz stanowczy sprzeciw. Ponieważ rozpoczęto ją bez jakiejkolwiek wcześniejszej informacji dla mieszkańców Osiedla, dlatego dopiero teraz składamy niniejszy protest i wnosimy do władz powiatu o natychmiastowe wstrzymanie i odstąpienie ostateczne od tego zupełnie nieuzasadnionego wycinania zdrowego i dorodnego wieloletniego drzewostanu…* Kopię petycji wraz z podpisami dostarczono także innym podmiotom, w tym radnym powiatowym, którzy obradowali na kolejnej sesji rady powiatu. Ta została zwołana wczoraj, w poniedziałek, jednak dopiero na godz. 17:00, czyli po zamknięciu bieżącego wydania DN. Do sprawy, tak żywo interesującej lokalną społeczność, na pewno wrócimy.

ms

eprasa.pl 4d6fd17a17

Jakie restrykcje w związku z COVID-19

Plan na 100 dni

Ostatnie dni pokazały, że udało się znacząco zahamować przyrost nowych aktywnych zakażonych. Jednak zdaniem rządu, nie na tyle, żeby w daleko idący sposób rozluźniać obecne restrykcje. Po analizie danych dotychczasowych zachorowań, na konferencji w ubiegłym tygodniu przedstawiono kompleksowy plan i jasne założenia na nadchodzące 100 dni.

To pierwsze takie decyzje rady ministrów od początku epidemii, które przedstawiają dalekosiężny plan dotyczący próby zahamowania pandemii. Plan został zaprezentowany na konferencji w ubiegłym tygodniu.

Jak zapowiadają członkowie rządu, plan pozwoli łatwiej dostosować się do epidemicznej rzeczywistości – zarówno tej gospodarczej, jak i społecznej.

Nad nowymi rozwiązaniami dyskutowano w ramach posiedzeń Rady Medycznej, Gospodarczego Sztabu Kryzysowego i Rządowego Zespołu Zarządzania Kryzysowego, a także z analitykami i legislatorami Kancelarii Premiera i Rządowego Centrum Legislacji.

W ramach prac przygotowano trzy projekty rozporządzeń w sprawie ograniczeń, nakazów i zakazów w związku z wystąpieniem stanu epidemii. To trzy warianty obostrzeń, po które rząd będzie sięgał w zależności od rozwoju sytuacji. Dotyczą one:

- tzw. etapu odpowiedzialności (będzie obowiązywał od 28.11. do 27.12),
- etapu stabilizacji, czyli powrotu do podziału Polski na trzy nowe strefy – czerwoną, żółtą i zieloną (najwcześniej od 28.12 – zależnie od sytuacji epidemicznej),
- kwarantanny narodowej (która zostanie wprowadzona w ostateczności, kiedy trzeba będzie natychmiast i radykalnie ograniczyć transmisję wirusa w społeczeństwie).

Etap odpowiedzialności – od 28 listopada do 27 grudnia

Zdaniem rządu, utrzymująca się wysoka liczba zachorowań na COVID-19 nie pozwala na daleko idące znoszenia restrykcji i ograniczeń. Od 28 listopada przywrócona zostanie możliwość funkcjonowania sklepów i usług w galeriach i parkach handlowych w ścisłym reżimie sanitarnym.

W sklepach i galeriach handlowych będzie obowiązywał limit osób – maksymalnie 1 os. na 15 m2. W przestrzeni publicznej cały czas obowiązuje zasłanianie nosa i ust.

Druga ze zmian dotyczy edukacji. Przerwa w nauce w całym kraju potrwa od 4 stycznia do 17 stycznia 2021 r. i zastąpi dotychczasowe ferie zimowe. Tegoroczny wypoczynek będzie się jednak różnił od pozostałych. Dzieci i młodzież pozostaną w domach, ze względu na zakaz organizacji wyjazdów na ferie zimowe. To jeden z najbardziej kontrowersyjnych pomysłów, gdyż będzie to kolejny cios dla branży turystycznej.

Na razie mowa jest o bliżej nieokreślonych rekompensatach, które pomogą złagodzić skutki kryzysu.

Cały czas obowiązywać będzie: dystans 1,5 m od innych osób, ograniczenia w przemieszczaniu się dzieci i młodzieży poniżej 16. roku życia. Od poniedziałku do piątku (w dni nauki szkolnej) w godz. 8:00 – 16:00 mogą poruszać się jedynie z rodzicem lub opiekunem prawnym. Zawieszone dalej będą działalności instytucji kultury, czyli również nasze jednostki NDK oraz Miejska Biblioteka. Zostaną utrzymane ograniczenia liczby osób w transporcie publicznym: zajętych będzie mogło być 50% liczby miejsc siedzących albo 30% liczby wszystkich miejsc siedzących i stojących, przy jednoczesnym pozostawieniu w pojeździe co najmniej 50% miejsc siedzących niezajętych.

Bez zmian pozostaje ograniczenie liczby osób w kościołach - max. 1 os. na 15m2 oraz obowiązek zachowania odległości min. 1,5 m od innych osób. W zgromadzeniu może uczestniczyć max. 5 osób. Imprezy organizowane w domu mogą się odbywać, ale z udziałem max. 5 osób. Limit ten nie dotyczy osób, które wspólnie mieszkają.

Utrzymane zostaje nauczanie zdalne dla uczniów wszystkich klas szkoły podstawowej i ponadpodstawowej.

W przypadku sklepów prowadzących działalność handlową ograniczenie dotyczy liczby klientów, jaka może znajdować się w środku – max. 1 os./15m2. Obowiązywać dalej będą „Godziny dla seniorów" – od poniedziałku do piątku w godz. 10:00 – 12:00.

Obostrzenia zostaną utrzymane w branży gastronomicznej. Zakupu będzie można dokonać wyłącznie „na wynos" i „na dowóz".

Salony fryzjerskie i kosmetyczne będą funkcjonować w reżimie sanitarnym – min. 1,5 m odległości między stanowiskami. Zawieszona ma być dalej działalność siłowni, klubów fitness i aquaparków, a wydarzenia sportowe mają odbywać się w dalszym ciągu bez udziału publiczności.

Od 28 grudnia 2020 roku, zgodnie z zapowiedziami, rozpocznie się etap stabilizacji. Zależnie od sytuacji epidemicznej możliwy będzie stopniowy powrót do stref czerwonych, żółtych i zielonych

Ma to też być punkt graniczny, po którym będą stopniowo rozluźniane restrykcje.

Jakie obostrzenia będą obowiązywać w poszczególnych strefach?

STREFA CZERWONA

Kiedy średnia dzienna liczba zachorowań z 7 dni osiągnie ok. 19 tys.
Przemieszczanie się
dystans 1,5 m od innych osób;
ograniczenia w przemieszczaniu się dzieci i młodzieży poniżej 16 roku życia. Od poniedziałku do piątku w godz. 8:00 – 16:00 mogą poruszać się jedynie z rodzicem.
Wydarzenia kulturalne i kina
25 proc. miejsc zajętych przez publiczność - przy udostępnieniu co czwartego miejsca na widowni, w rzędach naprzemiennie.
Komunikacja zbiorowa
Ograniczenia liczby osób w transporcie publicznym:
50% liczby miejsc siedzących albo
30% liczby wszystkich miejsc siedzących i stojących, przy jednoczesnym pozostawieniu w pojeździe co najmniej 50% miejsc siedzących niezajętych.
Kult religijny
Ograniczenie liczby osób w kościołach - max. 1 os. na 15m2
obowiązek zachowania odległości min. 1,5 m od innych osób oraz zakrywania nosa i ust.
Zgromadzenia i spotkania
W zgromadzeniu może uczestniczyć max. 5 osób.
Odległość pomiędzy zgromadzeniami nie może być mniejsza niż 100 m.
Imprezy organizowane w domu - z udziałem max. 5 osób. Limit ten nie dotyczy osób, które wspólnie mieszkają.
Wesela, komunie i konsolacje
Zakaz organizacji
Targi i wydarzenia
Wyłącznie w formie online
Parki rozrywki
Działalność zawieszona
Edukacja
Uczniowie klas I-III szkoły podstawowej – nauka stacjonarna
Sklepy i galerie handlowe
Ograniczona liczba klientów – max. 1 os./15m2
Godziny dla seniorów – od poniedziałku do piątku w godz. 10:00 – 12:00
Hotele
Działalność zawieszona, z wyjątkiem gości przebywających w podróży służbowej, sportowców oraz medyków
Gastronomia
Wyłącznie na wynos i na dowóz
Salony fryzjerskie i kosmetyczne
Funkcjonowanie w reżimie sanitarnym – min. 1,5 m odległości między stanowiskami
Siłownie, kluby fitness i aquaparki
Działalność zawieszona
Współzawodnictwo i wydarzenia sportowe
Bez udziału publiczności;

STREFA ŻÓŁTA

Kiedy średnia dzienna liczba zachorowań z 7 dni osiągnie ok. 9,4 tys.
Przemieszczanie się
Brak ograniczeń
Wydarzenia kulturalne i kina
25 proc. miejsc zajętych przez publiczność - przy udostępnieniu co czwartego miejsca na widowni, w rzędach naprzemiennie.
Komunikacja zbiorowa
Ograniczenia liczby osób w transporcie publicznym:
50% liczby miejsc siedzących albo
30% liczby wszystkich miejsc siedzących i stojących, przy jednoczesnym pozostawieniu w pojeździe co najmniej 50% miejsc siedzących niezajętych.
Kult religijny
Ograniczenie liczby osób w kościołach - max. 1 os. na 7m2
Zgromadzenia i spotkania
W zgromadzeniu może uczestniczyć max. 25 osób.
Odległość pomiędzy zgromadzeniami nie może być mniejsza niż 100 m.
Wesela, komunie i konsolacje
Ograniczenie liczby gości – max. 50 osób
Targi i wydarzenia
Wyłącznie w formie online
Parki rozrywki
Ograniczona liczby osób – max. 1 os./7m2
Edukacja
Nauczanie hybrydowe
Sklepy i galerie handlowe
Ograniczona liczby klientów – max. 1 os./7m2
Hotele
Działalność bez ograniczeń
Gastronomia
Otwarte w g. 6:00 – 21:00
Salony fryzjerskie i kosmetyczne
Brak ograniczeń
Siłownie, kluby fitness i aquaparki
Siłownie i kluby fitness – 1 os./7m2
Aquaparki – max. 50 proc. obłożenia
Współzawodnictwo i wydarzenia sportowe
25 proc. miejsc zajętych przez publiczność

STREFA ZIELONA

Kiedy średnia dzienna liczba zachorowań z 7 dni osiągnie ok. 3,8 tys.
Przemieszczanie się
Brak ograniczeń
Wydarzenia kulturalne i kina
50 proc. miejsc zajętych przez publiczność
Komunikacja zbiorowa
Ograniczenia liczby osób w transporcie publicznym:
100% liczby miejsc siedzących albo
50% liczby wszystkich miejsc siedzących i stojących
Kult religijny
Ograniczenie liczby osób w kościołach - max. 1 os. na 4m2
Zgromadzenia i spotkania
W zgromadzeniu może uczestniczyć max. 100 osób.
Wesela, komunie i konsolacje
Ograniczenie liczby gości – max. 100 osób
Targi i wydarzenia
Ograniczenie liczby uczestników – max. 1 os./4m2
Parki rozrywki
Ograniczona liczba osób – max. 1 os./4m2
Edukacja
Nauczanie hybrydowe
Sklepy i galerie handlowe
Działalność bez ograniczeń
Hotele
Działalność bez ograniczeń
Gastronomia
Działalność bez ograniczeń
Salony fryzjerskie i kosmetyczne
Działalność bez ograniczeń
Siłownie, kluby fitness i aquaparki
Siłownie i kluby fitness – 1 os./7m2
Aquaparki – max. 50 proc. obłożenia
Współzawodnictwo i wydarzenia sportowe
50 proc. miejsc zajętych przez publiczność.

Opr. Red

eprasa.pl 4d6fd17a17

Taplają się w błocie po dziurawej drodze

Każdy przejazd to ryzyko

Problemy widoczne są tu szczególnie teraz, późną jesienią. Właśnie, gdy pogoda nie rozpieszcza w wielu przypadkach dojazd do poszczególnych posesji zlokalizowanych na osiedlu domków za Orlikiem przy ul. Bohaterów Warszawy jest niemożliwy lub w najlepszym przypadku bardzo utrudniony.

Auta muszą bardzo uważać przy każdym manewrze

Droga miejscami jest dziurawa jak sito

Mieszkańcy o interwencję w sprawie drogi dojazdowej na osiedle domów, które na przestrzeni ostatnich lat powstaje za Orlikiem przy ul. Bohaterów Warszawy, już po raz kolejny starają się nagłośnić na łamach DN. Liczą, że w końcu uda się skłonić decydentów i prace zostaną podjęte niebawem.

- Proszę sobie wyobrazić, że w ostatnim czasie dwukrotnie mieliśmy na naszym osiedlu problemy z uszkodzonymi autami. Wszyscy tu boimy się, że to nie ostatni taki przypadek. Nawet zwykłe użytkowanie tej drogi napawa tu wszystkich strachem. Na sporym odcinku drogi trzeba więc bardzo mocno zwolnić, aby nie uszkodzić pojazdu. Nie ma innej możliwości i trzeba używać tylko pierwszego biegu. Szybszy przejazd może zakończyć się naprawdę źle. Tutaj dosłownie chwila nieuwagi i może dojść do najgorszego – informuje redakcję mieszkanka jednej z posesji.

W zasadzie cała długość drogi usłana jest dziurami. Nie tak dawno jeden z mieszkańców użyczył ciężki sprzęt, aby powierzchnię tej drogi trochę wyrównać. Roboty pomogły, ale na krótką chwilę. Po opadach deszczu znowu pojawiły się olbrzymie dziury.

O ile mieszkańcy osiedla znają bardzo dobrze warunki drogowe, to inaczej wygląda to z punktu widzenia osób z zewnątrz, które pojawiają się tutaj z różnych części miasta i gminy. Dla części z nich jest to szok, że w XXI wieku droga dojazdowa może wyglądać w taki sposób.

- U nas jest już regułą to, że zjawiają się tu mieszkańcy z całej gminy Nowogard. Nasze osiedle to nie tylko miejsca, gdzie się mieszka trochę na uboczu, ale również miejsce pracy dla mniejszych firm, do których dojeżdżają klienci. O ile, my na miejscu znamy doskonale na co trzeba uważać, to dla osób z zewnątrz każdy taki przejazd autem to ryzyko – kończy mieszkanka.

Wniosek mieszkańców przekazaliśmy do UM Nowogard. Obecnie, co prawda, parce nad budżetem miasta na kolejny rok zostały zakończone, ale nie zmienia to faktu, że spora część inwestycji, to też, a może i przede wszystkim wydatki związane z drogami i co się z tym bezpośrednio wiąże bezpieczeństwem.

psa

Kącik Kolekcjonera

Skarby Stanisława Augusta – Władysław IV

Wyjątkowa seria złotych i srebrnych monet kolekcjonerskich o nominałach 500 zł i 50 zł – „Skarby Stanisława Augusta" – odwzorowuje słynną osiemnastowieczną serię medalierską z wizerunkami królów Polski wykonaną na zlecenie Stanisława Augusta Poniatowskiego. 3 grudnia nastąpi emisja siedemnastej monety serii przedstawiającej Władysława IV z dynastii Wazów.

Królewskie medale powstawały w mennicy warszawskiej w latach 1791–1797/1798. Ich twórcami byli dwaj wybitni medalierzy Jan Filip Holzhaeusser i Jan Jakub Reichel. Medale były wzorowane na portretach namalowanych w latach 1768–1771 przez Marcella Bacciarellego do Pokoju Marmurowego w Zamku Królewskim w Warszawie. Monety emitowane przez Narodowy Bank Polski są wiernymi replikami medali, zachowują średnicę i wysokość reliefu oryginałów. Dotyczy to portretów królewskich prezentowanych na rewersach monet.

Siedemnasta moneta serii przedstawia Władysława IV z dynastii Wazów, syna króla Polski i Szwecji Zygmunta III oraz Anny Habsburżanki. Obrany królem Polski w listopadzie 1632 r., koronowany był w Krakowie w lutym 1633 r. Powszechnie lubiany i szanowany, zyskał miano „władcy czterech królestw", gdyż jako królewicz został obrany carem Rosji (1610–1613), w 1619 r. ofiarowywana mu była korona czeska i do śmierci pozostał tytularnym królem Szwecji.

Na rewersie monety widnieje przeniesione z medalu popiersie króla (według obrazu pędzla Marcella Bacciarellego) profilem w lewo, z podkręconymi wąsikami i bródką, w szerokoskrzydłym kapeluszu ozdobionym strusim piórem i klejnotem, z włosami opadającymi na ramiona, w kirysie i kaftanie, w koronkowym wykładanym kołnierzu, z przypiętym na kokardzie faworem, czyli „węzłem miłości", i z Orderem Złotego Runa na łańcuchu. Na awersie monety czytamy nieznacznie skrócony tekst z rewersu medalu (w tłumaczeniu): Syn Zygmunta III z Anny Austriaczki, za życia ojca wybrany na wielkiego księcia moskiewskiego roku pańskiego 1610, po śmierci ojca odziedziczył tytuł króla Szwecji, Smoleńsk jako zwycięzca uwolnił od oblężenia. Umarł bezdzietny, wśród utraconych nadziei na wiele królestw, w Mereczu roku pańskiego 1648, mając lat 53, w 16. roku panowania, dnia 20 maja.

Nominał 500 zł metal: Au 999,9/1000 stempel: zwykła średnica: 45 mm masa: 62,2 g napis na obrzeżu: SKARBY STANISŁAWA AUGUSTA * WŁADYSŁAW IV * nakład: do 600 szt.

Nominał 50 zł metal: Ag 999/1000 stempel: zwykła średnica: 45 mm masa: 62,2 g napis na obrzeżu: SKARBY STANISŁAWA AUGUSTA * WŁADYSŁAW IV * nakład: do 5000 szt.

Opr. red

KONDOLENCJE

Darkowi i Bożence Szulejkom
wyrazy współczucia
z powodu śmierci

Mamy

składają
przyjaciele
z Klubu Czytelniczego Bazyl

eprasa.pl 4d6fd17a17

Zwyciężył w odcinku Szansy na Sukces

W grudniu powalczy o Opole

Nowogardzianin Marcin Simiński zwyciężył w ostatnią niedzielę, 22 listopada, w 8 odcinku Szansy na Sukces. Dzięki temu wiadomo, że wystąpi w finale w grudniu, który może być przepustką do koncertu debiutów Festiwalu Piosenki Opole 2021.

Marcin Simiński wylosował piosenkę pt. „Aleja Gwiazd" skomponowaną przez Romualda Lipko, któremu poświęcony był program Szansy na Sukces, wyemitowany w ostatnią niedzielę, tj. 22 listopada, na antenie TVP2. Zdaniem jury, a także wielu nowogardzian, którzy niedzielne popołudnie spędzili przed ekranem TVP2, jego wykonanie było najlepsze spośród siódemki uczestników.

Wygrana w ósmym odcinku Szansy na Sukces jest przepustką do finału tegorocznej edycji, która odbędzie się już za miesiąc, 20 grudnia. Tym razem program będzie miał już formułę „na żywo". Dla Marcina Simińskiego, który na przestrzeni ostatnich dwóch lat, jako wokalista wstępuje m.in., z zespołem The PSS, występ live to nie pierwszyzna.

Zwycięzca grudniowego finału będzie miał okazję wystąpić na deskach Festiwalu Polskiej Muzyki Opole 2021, w koncercie debiutantów. Ogromne gratulacje i powodzenia w trakcie występu finałowego w grudniu!

Red

W Glicku powstanie siłownia

23 listopada w Urzędzie Miejskim w Nowogardzie doszło do podpisania porozumienia ws. użyczenia terenu, na którym w Glicku powstać ma siłownia na świeżym powietrzu.

Umowę podpisali burmistrz Robert Czapla oraz sołtys Glicka Karolina Ogiewa. Mowa o terenie o pow. 600m2 wraz z budynkiem stanowiącym własność Gminy Nowogard. W ślad za tym gmina mogła rozpocząć poszukiwanie wykonawcy „Projektu siłowni na świeżym powietrzu w sołectwie Glicko". Inwestycje zostanie sfinansowana z funduszu sołeckiego wraz z dodatkowym wsparciem z budżetu gminy Nowogard.

Opr. Red

REKLAMA WIZUALNA
BANERY, plakaty wielkoformatowe
szablony malarskie, naklejki ścienne
NADRUKI na folię i szyby
Projekty graficzne, retusz zdjęć, wizytówki, naklejki, ulotki, plakaty, foldery, książki, oprawa, klejenie, laminowanie, bindowanie
ul. Boh. Warszawy 7A · NOWOGARD · tel. 91 392 21 65

REKLAMA
Oferujemy nowe PRZYCZEPKI SAMOCHODOWE
SPRZEDAŻ RATALNA

GOL-DREX
GOLENIÓW, ul. Maszewska 5A
TEL. 601 778 910
www.goldrex.gratka.pl

eprasa.pl 4d6fd17a17

GMINA NOWOGARD

ZAPRASZAM
do składania ofert na realizację zadania:

Rozbudowa ścieżki wokół Jeziora Nowogardzkiego Etap V-Etap Leśny

DODATKOWEINFORMACJE :
Dodatkowych informacji udzielaAndrzej Mazurczak, tel. 913926240e-mail: inwestycje@nowogard.pl
Wszystkich zainteresowanych zapraszamy do zapoznania się ze szczegółami ogłoszenia na stronie wwww.bip.nowogard.pl
Dokumenty należy złożyć w zamkniętej kopercie w terminie do dnia **7-12-2020r. do godz. 9.00**
w Biurze Obsługi Interesanta Urzędu Miejskiego Gmina Nowogard ul. Plac Wolności 1; 72-200 Nowogard
z adnotacją: „Rozbudowa ścieżki wokół Jeziora Nowogardzkiego etap V-Etap Leśny"

Robert Czapla
Burmistrz Nowogardu

www.nowogard.pl

Szanowni Czytelnicy i Użytkownicy!

W tym trudnym czasie nie zostawimy Was bez książki.

W razie potrzeby prosimy o kontakt telefoniczny z odpowiednim działem (w godz. od 8.00 do 16.00).

Dział dla Dorosłych

Wypożyczalnia	91 39 26 260 (w. 37)
Czytelnia	91 39 26 260 (w. 38)

Dział dla Dzieci i Młodzieży

Wypożyczalnia	91 39 26 260 (w. 35)
Czytelnia	91 39 26 260 (w. 36)

Miejska Biblioteka Publiczna im. Stefana Żeromskiego w Nowogardzie

Jesteśmy dla Was!

Chcesz dać ogłoszenie - reklamę w gazecie

na powiatach: goleniowskim, gryfińskim, łobeskim, stargardzkim

zadzwoń: 506 638 789, 91 392 21 65, napisz: karolinasb@djmedia.pl

Obchodziliśmy Światowy dzień rzucania palenia

CZY NOWE TECHNOLOGIE POMOGĄ MILIONOM PALACZY, KTÓRZY NIE POTRAFIĄ RZUCIĆ?

Mniej szkodliwe od papierosów?

Liczba palaczy w Polsce spadała, ale od paru lat ten trend się zatrzymał. Po papierosa obecnie sięga nadal 8 mln Polek i Polaków. Mimo rosnącej wiedzy o szkodliwych skutkach palenia i licznych kampanii edukacyjnych widać, że jest grupa osób, które nie są w stanie pozbyć się tego nałogu.

Od niedawna wielbiciele tytoniu mogą zredukować zagrożenia związane z papierosami dzięki podgrzewaniu tytoniu, zamiast jego spalania. Pierwszym produktem w Polsce tego typu jest system IQOS, dostępny nad Wisłą od 2017 r.

Na początek fakty

Palenie papierosów to nałóg, który niesie szkodliwe konsekwencje dla konsumentów. W Polsce pali wciąż 21 proc. dorosłych. Dobrą wiadomością jest, że zwiększa się odsetek Polaków, którzy nigdy nie sięgnęli po papierosa: w 2019 r. było to 67 proc. (wobec 56 proc. w 2011 r.). Kobiety częściej trzymają się z daleka od nikotyny: 74 proc. w 2019 r. (wobec 65 proc. w 2011 r.). Jeszcze w 2011 r. większość mężczyzn (55 proc.) miała doświadczenia jako palacze, a obecnie z papierosami zetknęło się 41 proc. Polaków.

Uzależnienie od palenia nie dotyczy samej nikotyny. Zapalenie papierosa to część stylu życia, stały rytuał, bez którego palaczom trudno sobie wyobrazić rozpoczęcie dnia, pracę zawodową (z tradycyjnymi wyjściami „na dymka") czy spotkania towarzyskie. Bez tych wszystkich czynności nałogowi palacze nie są w stanie normalnie funkcjonować.

Nadzieja dla palaczy

Według badaczy z uzależnieniem próbuje zerwać 70 proc. palaczy, ale nie mają dużych szans bez pomocy specjalistów, poradni antynikotynowych (w Polsce są tylko trzy) i bez dodatkowego wsparcia. Aż 95 proc. samodzielnie zmagających się z nałogiem wraca do palenia.

Nie ma co liczyć na szybkie i masowe rzucanie palenia przez miliony uzależnionych, i dlatego lepiej dać im alternatywę dla papierosów obarczoną mniejszym ryzykiem. Stanowią ją tzw. podgrzewacze tytoniu typu IQOS. Dostarczają one podobną ilość nikotyny co zwykły papieros, ale nie wytwarzają dymu i substancji smolistych, które są głównym powodem chorób związanych z paleniem. Urządzenie IQOS podgrzewa prawdziwy tytoń. Wkłady tytoniowe w IQOS są podgrzewane do ok.

350 st. C i nie dochodzi do procesu spalania, tym samym nie powstaje także dym papierosowy, lecz aerosol. W papierosie konwencjonalnym tytoń spala się w temperaturze ok. 800 st. Celsjusza. To właśnie dym zawierający toksyczne substancje smoliste i trujące gazy jest problemem, a nie nikotyna. Natomiast w aerozolu powstałym z podgrzewacza nawet o 90 proc. spada ilość najbardziej szkodliwych substancji, znanych z dymu papierosowego, takich jak aldehydy czy lotne związki organiczne.

Oficjalne badania

Od lat pojawiają się badania naukowe dowodzące, że podgrzewanie tytoniu to potencjalnie mniej szkodliwa alternatywa dla nałogowych palaczy, którzy nie są w stanie zrezygnować z nikotyny. Takie stanowisko zajęła amerykańska Agencja ds. Żywności i Leków (FDA), która uznała IQOS za produkt „właściwy dla promocji zdrowia publicznego". Podobne opinie dla podgrzewaczy tytoniu wystawiły niemieckie, japońskie i belgijskie agencje rządowe zajmujące się zdrowiem publicznym. Obecnie pełnoletni palacze w USA mogą być informowani o tym, że całkowite przejście z tradycyjnych papierosów na IQOS prawdopodobnie może prowadzić do zmniejszenia ryzyka chorób związanych z tytoniem.

Dla osób, które podejmowały nieskuteczne próby rzucenia palenia i od lat zmagają się z nałogiem, potrzebna jest wiedza, że istnieje coś, co zastąpi papieros, a jest zdecydowanie mniej szkodliwe. Wielu ekspertów i naukowców uważa, że podgrzewacze tytoniu typu IQOS stwarzają ogromną szansę na redukcję zachorowań na różne choroby odtytoniowe.

Andrzej (51 lat) zastąpił zwykłe papierosy urządzeniem IQOS i jest z niego zadowolony: ***„Przy podgrzewaniu tytoniu wyzwala się aerozol zawierający prawie czystą nikotynę. Znajduje się w nim o 90 proc. mniej szkodliwych substancji niż w dymie papierosowym, a dodatkowo nie ma – zwykłych przy papierosach – problemów ze śmierdzącymi ubraniami, samochodem i mieszkaniem. Choć w kieszeni trzeba zmieścić dwa przedmioty (podgrzewacz i wkłady), to nie zajmują one więcej miejsca niż paczka papierosów. Wkłady można dostać praktycznie w każdym sklepie i na stacji benzynowej. Wcześniej próbowałem też plastrów, gumy czy tabletek z nikotyną, ale żadne z nich nie były w stanie dać rzeczywistej alternatywy papierosów, jak zawierający prawdziwy tytoń IQOS".***

eprasa.pl 4d6fd17a17

Emocje do ostatniej minuty meczu

Karol Ława ratuje 3 punkty

Komplet punktów po spotkaniu z Piastem Chociwel mogli sobie dopisać piłkarze Pomorzanina Nowogard. Szale zwycięstwa przesądziła akcja zawiązana już w doliczonym czasie gry. Strzelcem drugiej bramki, przesądzającej o wygranej, był Karol Ława.

Piast Chociwel to drużyna, której w obecnym sezonie wiedzie się tylko trochę gorzej od Pomorzanina. W dotychczasowych 16 kolejkach spotkań zespół zdobył 26 punktów i przed 17 kolejką spotkań zajmował piąte miejsce (8 zwycięstw, 2 remisy i 6 porażek). W ostatniej kolejce zespół z Chociwla pokonał, co można było uznać za zaskoczenie, znajdującą się w czubie tabeli Iskrę Golczewo 2:1. Można się więc było spodziewać, że na jednej niespodziance mogą chcieć nie poprzestać.

Spotkanie zostało rozegrane w sobotę, 21 listopada na sztucznej murawie boiska w Nowogardzie. Początek meczu to przede wszystkim spokojna gra obu zespołów i kontrolowanie wydarzeń na boisku. Do pierwszych groźnych akcji doszło po 25 minutach meczu. Właśnie w 25' celnym strzałem popisał się Oskar Gibas. Ku uciesze ławki rezerwowej i sztabu Pomorzanina, po uderzeniu z 12 metra piłka wpadła do bramki obok prawego słupka bramki Piasta. Podwyższyć po chwili próbował Gumeniuk, ale piłka poleciała nad poprzeczką. Podobnie było po wykonaniu rzutu różnego przez gości: i tym razem strzał okazał się niecelny. W 33' szczęścia próbował Karol Ława. Strzał z 25 metra poszybował ob. Ok lewego słupka. Akcję starał się też zakończyć Kocur, ale skończyło się jedynie na strzale w boczna siatkę bramki gości.

W drugiej części spotkania na samym początku zostały zasygnalizowane zmiany. Z boiska zszedł Gumeniuk a zastąpił go Mykhailov. Zaraz po tym dwie doskonałe sytuacje, aby podwyższyć stan spotkania miał Pomorzanin. Najpierw w sytuacji sam na sam znalazł się Oskar Gibas, jednak strzał z 17 metrów trafił prosto w bramkarza. Chwilę później przed szansą stanął Mykhailov. Z kolei jego strzał z 19 metrów okazał się niecelny.

Autorem drugiego trafienia był Karol Ława

Oskar Gibas strzelił pierwszą bramkę dla Pomorzanina w meczu z Piastem

Po okresie przewagi Pomorzanina coraz odważniej zaczęli sobie poczynać goście. W 55' strzał na poprzeczką z 20 metra był tylko ostrzeżeniem. Jeszcze groźniej było w 61' , gdy strzał ze środka pola minął bramkę Radosława Janukiewicza dosłownie o centymetry. Za chwilę, bo w 63' piłkarze Piasta mogli się cieszyć z wyrównania. Remis dało uderzenie z 14 metra pod poprzeczkę. Wyrównanie spowodowało kolejne zmiany w drużynie gospodarzy. Zrzedł Maciej Bobrowski, którego zastąpił Szymon Makarewicz. Za chwilę boisko opuścił też Oskar Gibas, a za niego wszedł Norbert Kłoda. O tym, że wynik pozostawał cały czas otwarty i dzięki temu widowisko (szkoda, że w dalszym ciągu nie dla kibiców) zyskało na kolorycie, były kolejne akcje wyprowadzone przez gości. W 80' mieli jeszcze rzut wolny z 28 metrów, po którym piłka minęła poprzeczkę. Kolejny rzut wolny mieli tez w 87'. Tym razem strzał przeleciał obok słupka. Pomorzanin chwilę wcześniej mógł zdobyć bramkę na 2:1 po akcji Kocura. Na wysokości zadania stanął bramkarz gości, który sparował piłkę na rzut rożny.

To co nie udało się wcześnie udało się w końcu w doliczonym czasie gry. Szczęśliwym zdobywcą gola na 2:1 został Karol Ława. Uderzona przez niego piłka z 14 metra wpadła idealnie obok słupka do bramki. Minutę później sędzia zakończył mecz.

To było emocjonujące widowisko, o czym świadczy sam przebieg, gdzie żadna z drużyn nie mogła być spokojna o końcowy wynik do samego końca. Pierwsza połowa należała do Pomorzanina, który kontrolował przebieg spotkania. W drugiej stan gry się wyrównał, w skutek lepszej gry gości. Na szczęście mecz trwać może nawet 94 minuty. Bramkę przesądzającą o wyniku Pomorzanin zdobył na minutę przed ostatnim gwizdkiem sędziego.

W tej rundzie do rozegrania Pomorzaninowi pozostanie jeszcze jedno zaległe spotkanie z Arkonią Szczecin. Jak już pisaliśmy, powodem zwłoki było przełożenie spotkania ze względów sanitarnych. Nie był to pierwszy przypadek w tej rundzie, aby mecz nie doszedł do skutku. Wcześniej ZZPN zezwalał na późniejsze rozegranie spotkania m.in. Iskrze Golczewo. Mecz z Arkonią odbędzie się 28 listopada, w sobotę, o godzinie 11 w Szczecinie.

Pomorzanin Nowogard – Piast Chociwel 2:1 (1:0)

Bramki: Oskar Gibas, Karol Ława

Skład zespołu: Radosław Janukiewicz – Arkadiusz Szustek (kpt), Maciej Bobrowski, Konrad Kowalczyk, - Artem Gumeniuk, Przemysław Szustek, Karol Ława, Jakub Werra, Maciej Bobrowski – Oskar Gibas, Marcin Kocur

Rezerwowi: Marcin Michalak (g), Norbert Kłoda, Fernando Batista, Ihor Mykhailov, Paweł Królik, Szymon Makarewicz, Kacper Torzewski.

psa

Wyniki spotkań 17 kolejki klasy okręgowej

Prawobrzeże Świnoujście - Arkonia Szczecin	0 - 1
Stal Szczecin - KS Fala Międzyzdroje	4 - 0
Tanowia Tanowo - Sarmata Dobra	2 - 3
Iskra Golczewo - Mewa Resko	2 - 1
Wicher Brojce - Dąb Dębice	1 - 3
Orzeł Łoźnica - Jantar Dziwnów	3 - 6
Sparta Gryfice - Wybrzeże Rewalskie Rewal	3 - 1
Pomorzanin Nowogard - Piast Chociwel	2 - 1
Mierzynianka Mierzyn - Jeziorak Szczecin	0 - 3

Tabela po 17 kolejce:

1.	Jeziorak Szczecin	17	**41**	13	2	2	79 / 22
2.	Pomorzanin Nowogard	16	**35**	10	5	1	41 / 14
3.	Iskra Golczewo	17	**34**	10	4	3	41 / 16
4.	Sparta Gryfice	16	**27**	8	3	5	37 / 34
5.	Prawobrzeże Świnoujście	17	**27**	8	3	6	29 / 28
6.	Sarmata Dobra	17	**26**	8	2	7	35 / 37
7.	Mewa Resko	16	**26**	8	2	6	44 / 33
8.	Piast Chociwel	17	**26**	8	2	7	29 / 37
9.	Wybrzeże Rewalskie Rewal	15	**25**	7	4	4	35 / 29
10.	Arkonia Szczecin	16	**25**	7	4	5	27 / 20
11.	Stal Szczecin	17	**22**	5	7	5	32 / 28
12.	Jantar Dziwnów	17	**22**	6	4	7	36 / 39
13.	Mierzynianka Mierzyn	15	**17**	4	5	6	21 / 25
14.	Dąb Dębice	16	**16**	5	1	10	22 / 48
15.	Wicher Brojce	16	**15**	3	6	7	22 / 29
16.	KS Fala Międzyzdroje	17	**13**	4	1	12	21 / 46
17.	Tanowia Tanowo	17	**9**	2	3	12	31 / 65
18.	Orzeł Łoźnica	17	**8**	2	2	13	28 / 60

Lodowisko zamknięte

Ze względu na sytuację epidemiczną oraz obowiązujące w kraju obostrzenia, tej zimy nie będzie czynne Lodowisko „Biały Orlik". Decyzję taką podjął dyrektor II LO w Nowogardzie, po konsultacji z władzami gminy.

W poprzednich latach lodowisko „Biały Orlik", znajdujące się przy hali sportowej II LO przy ul. Bohaterów Warszawy 78, funkcjonowało na przestrzeni trzech miesięcy: od grudnia do końca lutego.

Co szczególnie istotne, dostępność obiektu nie ograniczała się jedynie do dni powszednich od poniedziałku do piątku w godzinach popołudniowych. Dzieci i młodzież korzystała z lodowiska szczególnie w dni wolne, niedziele, święta i okres ferii szkolnych. To wówczas zanotowano najwięcej wejść na obiekt, także z uwagi na to, że od początku wejście na taflę lodowiska było bezpłatne.

Ten rok już przyzwyczaił nas, że wszystkie nasze plany, także te rekreacyjno-sportowe, wywraca o 180 stopni. Dotyczy to także, że, już teraz w listopadzie, dyrektor II LO w Nowogardzie Leszek Becela po konsultacjach z władzami gminy, postanowił, że obiekt w sezonie 2020/2021 pozostanie zamknięty. Wszystkiemu winna sytuacja epidemiczna oraz restrykcje sanitarne.

psa

eprasa.pl 4d6fd17a17

Czy dostanie szansę na Mistrzostwach Świata?

D. Fedeńczak powołany do kadry

Związek Piłki Ręcznej w Polsce w ubiegłym tygodniu ogłosił szeroką, 35-osobową kadrę na Mistrzostwa Świata Egipt 2021. W składzie znalazł się nowogardzianin, reprezentujący Sandra Spa Pogoń Szczecin Dawid Fedeńczak. Nie będzie to jego pierwsze zgrupowanie kadry, ale za to ma szansę znaleźć się w wąskiej kadrze, która pojedzie na Mistrzostwa Świata do Egiptu w styczniu 2021 roku.

Do tej pory wymagano 28-osobowej listy, ale teraz ze względu na ryzyko wypadnięcia zawodników z powodu COVID-19 można było na niej umieścić o 7 nazwisk więcej. Co istotne, do imprezy będzie można zgłosić 20, a nie jak dotychczas 16 zawodników.

Jednym z powołanych zawodników jest 22-letni nowogardzianin Dawid Fedeńczak, na co dzień zawodnik Sandy Spa Pogoni Szczecin. Przypomnijmy, Dawid Fedeńczak piłkarzem drużyny ze Szczecina jest od 2015 roku. Już od dłuższego czasu zadomowił się w pierwszej siódemce zespołu. W sezonie 2020/2021 zdobył już 27 bramek (w tym dwie z karnego) przy 64% skuteczności rzutów.

Listopadowe powołanie do kadry nie jest jego pierwszym w dotychczasowym dorobku. Najpierw w kwietniu 2015 dostał szansę od trenera Dariusza Tomaszewskiego na zgrupowanie reprezentacji Polski juniorów młodszych, podczas którego zagrał w dwóch meczach towarzyskich z Austrią i rzucił dwie bramki. Z kolei 7 stycznia 2019 zadebiutował w reprezentacji Polski B w spotkaniu z Estonią A (26:25). W rozegranym dwa dni później rewanżu z Estonią A (32:27) zdobył pierwszego gola dla kadry B. Swoje pierwsze powołanie do kadry A otrzymał w październiku br. Niestety mecze eliminacyjne do Mistrzostw

Dawid Fedeńczak

Europy w 2022 roku ze Słowenią i Holandią zostały z uwagi na sytuację epidemiczną odwołane.

Teraz czas na kolejne wyzwanie. Ubiegłotygodniowe powołania do kadry Polski trenera Patryka Rombla mają związek z przygotowaniami do Mistrzostw Świata, które w styczniu 2021 roku odbędą się w Egipcie. O ile pozwoli na to sytuacja związana z pandemią, kadrowicze w planach mają rozegranie w grudniu, w Polsce, sparingów z Algierią oraz turnieju 4 Nations Cup z udziałem Rosji, Białorusi i Bahrajnu. Początek stycznia to turniej w Moskwie, gdzie wystąpi również Rosja, Argentyna i Hiszpania B. Już po rozegraniu tych wszystkich spotkań, zostanie ogłoszone, kto pojedzie na turniej do Egiptu. Trzymajmy kciuki, aby w zespole na mistrzostwach znalazł się również Dawid Fedeńczak.

Mundial w Afryce rozpocznie się 13 stycznia meczem Egipt – Chile. Polska w grupie B kolejno zmierzy się z Tunezją (15.01.), Hiszpanią (17.01.) i Brazylią (19.01.).

– Trafiliśmy do jednej z trzech najmocniejszych grup na mistrzostwach. Zagramy z mistrzem Europy – Hiszpanią, wicemistrzem Afryki – Tunezją, z kolei Brazylia to 10. zespół ostatnich mistrzostw świata. Gra w nim wielu zawodników z najlepszych europejskich klubów, podobnie jest z Hiszpanią. Tunezyjczycy doświadczenie zdobywają przeważnie w lidze francuskiej. Na pewno nie jesteśmy faworytem. Będziemy koncentrować się na każdym kolejnym meczu – komentuje trener P. Rombel w wywiadzie dla serwisu Związku Piłki Ręcznej w Polsce.

– *Pierwszoplanowym celem jest znalezienie się w grupowej trójce, która awansuje do dalszej fazy turnieju. Później w dalszym ciągu będziemy nastawieni na wygrywanie każdego kolejnego meczu. Będziemy jednym z najmłodszych zespołów na mistrzostwach. Będziemy koncentrować się na wykonaniu naszych założeń w obronie i w ataku. Jeżeli uda się nam to osiągnąć powyżej 60 procent, to sądzę, że będziemy liczyć się w każdym meczu* – wskazywał trener Biało-Czerwonych.

psa

REKLAMA

Danbud *Daniel Sasin*
Wykończenia wnętrz:
- malowanie szpachlowanie
- zabudowy GK, sufity podwieszane
- układanie paneli, drzwi wewnętrzne
- tapety z włókna szklanego

Tel. 725 671 890

REKLAMA

PRACA OPIEKA NIEMCY! PROMEDICA24
Wyjedź na świąteczny kontrakt
i zarób nawet 16 700zł + do 300 EURO bonusu!
Nie znasz niemieckiego? Nauczymy Cię przed wyjazdem.
Szczecin, Al. Niepodległości 31. Zadzwoń tel. 517 176 102

ZATRUDNIĘ STOLARZA
tel. 503 084 687

WARSZTAT SAMOCHODOWY
ŚCIEŻKA DIAGNOSTYCZNA
Profesjonalna naprawa od A do Z
SZYBY SAMOCHODOWE
OSOBOWE, CIĘŻAROWE I MASZYNY
NA WYMIAR PLANDEKI NA WYMIAR
Ul. Nadtorowa 12
tel 91 39 20 131
kom 601860716
UDZIELAMY GWARANCJI NA WYKONANE USŁUGI
Ul. Kilińskiego 26
tel 91 39 25 627
kom 601897368

ATERIMA MED
Opiekunki w Niemczech
Sprawdzone oferty!
Tel. 91 506 55 55
Nawet 1500 EUR netto
+ PREMIA 300 EUR (brutto)

Kalendarz dla Twojej Rodziny
dostarcz zdjęcie my zrobimy resztę

tel. 91 392 21 65

grafik@djmedia.pl

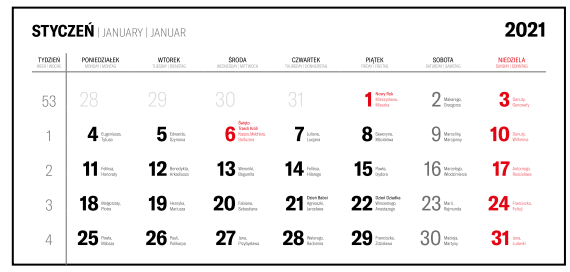

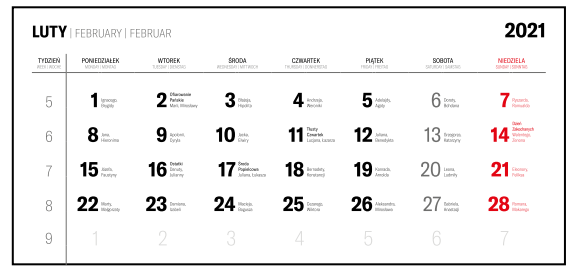

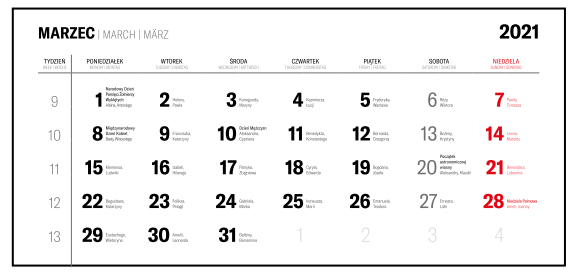

Cennik kalendarze 3 dzielnych:
1-2 szt. po **30 zł**; 3-6 szt. po **25 zł**; ponad 6 szt. po **20 zł**
Cennik kalendarze 1 dzielnych: *(z jednym kalendarium)*
1-2 szt. po **20 zł**; 3-6 szt. po **15 zł**; ponad 6 szt. po **12 zł**

Najtańsze kalendarze trójdzielne
Oferta na kalendarze 2021
Kalendarze trójdzielne

szt.	30-100	100	300	500
4 kolory	12,00	9,00	6,50	5,40

Kalendarze jednodzielne
główka i plecy razem 6,00 zł/szt

główka kalendarza: • indywidualna wg projektu klienta • w pełnym kolorze
plecy kalendarza: • indywidualnie przygotowywane, według potrzeb zamawiającego

Przy dużych zamówieniach możliwość indywidualnej negocjacji ceny
Podane ceny zawierają koszty projektu i przygotowania
Do podanych cen należy doliczyć podatek (VAT 23%).

ul. Boh. Warszawy 7A, 72-200 Nowogard
tel. 91 392 21 65
e-mail: grafik@djmedia.pl

eprasa.pl 4d6fd17a17

Zamiast „Wbrew”

Historia prasy

Na czas bliżej nieokreślony kolegium redagujące zawiesza wydawanie dodatku „Wbrew”. Jest to spowodowane skutkami pandemii. Zgodnie z zaleceniami sanitarnymi szkoły średnie przeszły w tych dniach na nauczanie zdalne, zatem nie odbywają się zajęcia w obiektach szkolnych i nic się tam w tym czasie nie dzieje. Na czas przerwy w wydawaniu dodatku „Wbrew” przygotowywanego przez zespół redakcyjny szkoły średniej zawodowej przy ulicy Poniatowskiego, będziemy prezentować różne materiały przygotowane przez DN.

Dzisiaj publikujemy ksero pierwszej strony jednego z numerów nowogardzkiej gazety wydawanej na początku lat 50-tch (przez około 2 lata) jako tygodnik i dwutygodnik przez lokalną władzę. Nic tez dziwnego, że charakteru niezależnej obiektywnej prasy to ta gazeta oczywiście nie miała bo mieć w tamtych czasach nie mogła – ani wydawca ani okoliczności historyczne nie te. (-)

Cena 10 gr

SŁOWO NOWOGARDZKIE

ORGAN POWIATOWEGO KOMITETU WYBORCZEGO FRONTU NARODOWEGO

TYGODNIK

Nr 2 | 14—21 WRZEŚNIA 1952 r. | ROK I

STRONA 3

O czym szeleszczą „Nowogardzkie Pokrzywy“

Z szelestu „Nowogardzkich Pokrzyw“ podajemy kilka „cennych uwag, jak pracują przedstawiciele kilku uspołecznionych instytucji.

Kierownikiem Agencji Pocztowej w Błotnie jest ob. Ćwikliński Hieronim lecz tylko na wykazie etatów, a faktycznie czynności te pełni ob. Ćwiklińska, żona wyżej wspomnianego obywatela.

Czynności więc jej, jako nieetatowego kierownika agencji zaczynają się w ten sposób. „Hermek ...chodź tutaj wyszoruj rondle bo ja sobie zabrudzę ręce... Hermek napal w piecu. Hermek umyj talerze... Hermek wykręć bieliznę... i tak ciągle Hermek i Hermek...

Hermek oczywiście spełnia te czynności, a ob. Ćwiklińska zasiada za mężowskim biurkiem w agencji i zaczyna urzędowanie, które wygląda tak... Telefon... Obywatelka Ćwiklińska podnosi słuchawkę i woła czego... co wam się chce... nie mam czasu... poczekajcie... i spokojnie kładzie słuchawkę na widełkach centrali... To nic, że ktoś z powiatu dzwoni w ważnej akcji do Prez. GRN lub Komitetu Gm. PZPR... U małżeństwa Ćwiklińskich dziś nastąpiła zamiana urzędowania... On w kuchni... Ona w agencji, a biada, gdy ktoś chce wysłać list lub kupić znaczki... wówczas napotyka na takie kaprysy... że czasami rezygnuje z tej przyjemności... i oglądając się milczkiem na kuchnię w której... urzęduje ob. Ćwikliński Hieronim, czyszcząc zawzięcie noże po spożytym śniadaniu..., opuszcza agencję.

Kochany Urzędzie Obwodowy w Nowogardzie... ustaw właściwie ob. Ćwiklińskiego do urzędowania i zwróć uwagę, że obsługiwanie centrali w agencji to dość ważna sprawa...

Do kierownika GOM w Wołowcu ob. Tomczyka wpada pewnego wieczoru ot taki sobie „kułaczek“, za pazuchą coś mu „gulgoce“ siada szybko na krzesle i zaczyna ubijać interes... Wyciąga „tatę z mamą“, ka wałek zakąski i przystępuje do rzeczy... Chodzi ino o tę maszynę do kopania... Wypijemy kieliszek na zgodę... A więc dacie... Dam... Dam mówi ob. Tomczyk, jako swemu przyjacielowi po butelce... Coś się zrobi... i rzeczywiście po opiciu sprawy, „kułaczek“ otrzymuje kopaczkę, natomiast na następny dzień darmo czekają mało i średniorolni chłopi na wypożyczenie kopaczki. Ob. Tomczyk nie gada z „hołotą“ ino z lepszymi „gośćmi“ co mu postawią butelkę.

Sądzimy, że czas by tamtejsi chłopi mało i średniorolni odstawili tego obywatela w kąt, a może im w tym kto z czynników powiatowych pomoże.

Ob. Zamorski Franciszek, kierownik GOM w Błotnie wybrał się w styczniu br. na wycieczkę do gr. Trzechel w celu odebrania motorów elektrycznych od tamtejszych kułaków, wrogów tamtejszej spółdzielni produkcyjnej, a w pierwszym rzędzie, ob. Wydrzyńskiego... I ob. Zamorski nie doszedł... Czytelnik niejeden zapyta jak to, te 3 klm nie doszedł... Tak czytelniku, nie doszedł, bo motorów nie odebrał „biedaczek“.

Może, kto pomoże ob. Zamorskiemu ukończyć tę wycieczkę?...!

Mieszkańcy, mieszkający przy drodze Mosty — Maszewo, mają jedno maleńkie ale bardzo ciekawe pytanie pod adresem Rejonu Eksploatacji Dróg Publicznych w Nowogardzie — kiedy wreszcie zostanie zbudowany most na strumieniu w gromadzie Budziszówce..., gdyż sądzą, że przez okres 1 roku można było już ten most zbudować...

Może Rejon Eksploatacji Dróg Publicznych odpowie ciekawym mieszkańcom, zamieszkałym przy drodze Mosty—Maszewo...?!

Ożywić pracę masowo-polityczną na PGR-ach

(Dokończenie ze str. 2)

potańczy się z godzinkę — ale coraz częściej słyszymy w tej świetlicy pogadanki na tematy„ co słychać w Polsce i na świecie“, o życiu roślin i ich i.t.p. — nieprawda — w Osowie są tacy ludzie, lecz nie wiadomo kogo winić w tej chwili. Może by się tym ktoś zainteresował — niech ten artykuł będzie ostrzeżeniem dla tych, którzy nie

eprasa.pl 4d6fd17a17

ROZKŁAD JAZDY PKP

Odjazdy / *Departures*
Nowogard

PKP POLSKIE LINIE KOLEJOWE S.A.

8 XI – 12 XII 2020
Aktualizacja wg stanu na 13 XI 2020

godzina odjazdu *departure time*	peron / tor *platform track*	pociąg *train*	godziny przyjazdów do stacji pośrednich *arrivals at intermediate stops*	godzina przyjazdu do stacji docelowej *arrival at destination (station)*
4:53	II 1	PR - R 88641	Osina 5:01, Mosty 5:06, Goleniów 5:15, Kliniska 5:24, **Szczecin Dąbie 5:34,** Szczecin Zdroje 5:37, Szczecin Port Centralny 5:46 ①-⑤ ∅ *11 XI;*	**Szczecin Główny 5:51**
5:50	II 1	PR - R 88643	Wyszomierz 5:55, Osina 5:59, Mosty 6:05, Goleniów 6:13, Kliniska 6:22, **Szczecin Dąbie 6:32,** Szczecin Zdroje 6:35, Szczecin Port Centralny 6:45	**Szczecin Główny 6:49**
7:41	I 3	PR - R 88645	Wyszomierz 7:46, Osina 7:50, Mosty 7:56, Port Lotniczy Szczecin Goleniów 8:03, Goleniów 8:22, Kliniska 8:31, **Szczecin Dąbie 8:42,** Szczecin Zdroje 8:45, Szczecin Port Centralny 8:54 *8-29 XI; 5-12 XII;*	**Szczecin Główny 8:58**
7:41	I 3	PR - R 88645	Wyszomierz 7:46, Osina 7:50, Mosty 7:56, Port Lotniczy Szczecin Goleniów 8:03, Goleniów 8:22, Kliniska 8:40, **Szczecin Dąbie 8:52,** Szczecin Zdroje 8:55, Szczecin Port Centralny 9:06 *30 XI-4 XII;*	**Szczecin Główny 9:10**
7:42	II 1	PR - R 88622	Żabowo 7:51, Płoty 8:00, Baszewice 8:07, Gryfice 8:13, Górzyca Reska 8:19, Gąbin 8:24, Trzebiatów 8:30, Bieczyno Pomorskie 8:36, Głowaczewo 8:43, Stary Borek 8:46, Kołobrzeg Stadion 8:52 ①-⑥ ∅ *11 XI;*	**Kołobrzeg 8:57**
10:21	II 1	PR - R 88624 *REGA*	Żabowo 10:29, Płoty 10:39, Baszewice 10:46, Gryfice 10:52, Gąbin 11:02, Trzebiatów 11:08, Bieczyno Pomorskie 11:14, Karcino 11:18, Kołobrzeg Stadion 11:29	**Kołobrzeg 11:34**
11:00	II 1	PR - R 88647	Wyszomierz 11:06, Osina 11:10, Mosty 11:15, Port Lotniczy Szczecin Goleniów 11:21, Goleniów 11:39, Kliniska 11:49, **Szczecin Dąbie 11:59,** Szczecin Zdroje 12:03, Szczecin Port Centralny 12:12	**Szczecin Główny 12:16**
12:39	II 1	PR - R 88626 *POMERANIA*	Żabowo 12:47, Płoty 12:57, Baszewice 13:04, Gryfice 13:10, Górzyca Reska 13:19, Gąbin 13:25, Trzebiatów 13:31, Bieczyno Pomorskie 13:37, Karcino 13:40, Głowaczewo 13:45, Kołobrzeg Stadion 13:52	**Kołobrzeg 13:57**
13:19	II 1	PR - R 88649	Wyszomierz 13:24, Osina 13:28, Mosty 13:34, Port Lotniczy Szczecin Goleniów 13:40, Goleniów 13:57, Kliniska 14:09, **Szczecin Dąbie 14:19,** Szczecin Zdroje 14:23, Szczecin Port Centralny 14:32	**Szczecin Główny 14:36**
14:56	II 1	PR - R 88628	Żabowo 15:04, Płoty 15:13, Baszewice 15:20, Gryfice 15:27, Górzyca Reska 15:33, Gąbin 15:38, Trzebiatów 15:44, Bieczyno Pomorskie 15:50, Karcino 15:53, Głowaczewo 15:58, Stary Borek 16:01, Kołobrzeg Stadion 16:08 ①-⑥ ∅ *11 XI;*	**Kołobrzeg 16:13**
15:58	II 1	PR - R 88630	Żabowo 16:06, Płoty 16:15, Baszewice 16:27, Gryfice 16:34, Górzyca Reska 16:40, Gąbin 16:45, Trzebiatów 16:51, Bieczyno Pomorskie 16:57, Karcino 17:01, Kołobrzeg Stadion 17:13	**Kołobrzeg 17:19**
16:38	II 1	PR - R 88651 *REGA*	Wyszomierz 16:43, Osina 16:47, Mosty 16:52, Port Lotniczy Szczecin Goleniów 16:58, Goleniów 17:14, Kliniska 17:23, **Szczecin Dąbie 17:32,** Szczecin Zdroje 17:36	**Szczecin Główny 17:50**
18:23	II 1	PR - R 88632	Żabowo 18:31, Płoty 18:40, Baszewice 18:47, Gryfice 18:54, Gąbin 19:04, Trzebiatów 19:10, Bieczyno Pomorskie 19:16, Karcino 19:19, Kołobrzeg Stadion 19:30	**Kołobrzeg 19:35**
18:59	II 1	PR - R 88653 *POMERANIA*	Wyszomierz 19:04, Osina 19:08, Mosty 19:14, Port Lotniczy Szczecin Goleniów 19:20, Goleniów 19:38, Kliniska 19:49, **Szczecin Dąbie 19:59,** Szczecin Zdroje 20:02	**Szczecin Główny 20:16**
20:01	II 1	PR - R 88655	Wyszomierz 20:06, Osina 20:11, Mosty 20:16, Goleniów 20:25, **Szczecin Dąbie 20:44,** Szczecin Zdroje 20:47, Szczecin Port Centralny 20:56 ⑦;	**Szczecin Główny 21:00**
21:40	II 1	PR - R 88634	Żabowo 21:49, Płoty 21:58, Baszewice 22:05, Gryfice 22:12, Trzebiatów 22:26, Stary Borek 22:39, Kołobrzeg Stadion 22:45	**Kołobrzeg 22:50**
22:51	II 1	PR - R 88636	Płoty 23:06, Gryfice 23:18, Trzebiatów 23:33, Kołobrzeg Stadion 23:50 ⑤;	**Kołobrzeg 23:55**

objaśnienia skrótów / abbreviations

PR - POLREGIO sp. z o.o.
R - REGIO

objaśnienia znaków / symbols

- 2 - tylko 2 klasa / 2nd class seats only
- ♿ - wagon z miejscami dla osób na wózkach - z windą/rampą / car with seats for disabled passengers - with a lift/ramp
- 🚲 - wagon przystosowany do przewozu rowerów - liczba miejsc ograniczona / wagon adopted to the transport of bicycles – limited number of places
- ✈ - połączenie z lotniskiem / connection to airport

objaśnienia znaków / symbols

- 📶 - dostęp do WiFi / WiFi access
- 👶 - dostępne miejsce do przewijania dziecka / baby changing space available
- ❄ - klimatyzacja / air conditioning
- 📅 - terminy kursowania / days of operation
- ∅ - oprócz / except
- ① - w poniedziałki / Mondays
- ⑤ - w piątki / Fridays
- ⑥ - w soboty / Saturdays
- ⑦ - w niedziele / Sundays

studio reklamy vizart
Nowogard
ul. 700 lecia 15
(nad Apteką CARDIA, I Pętro)
e-mail: reklamavizart@wp.pl
Tel: 605 522 340
Zapraszamy
Pon.-Pt. 8-18, Sobota 9-14
REKLAMA W GAZETACH
REKLAMY
PIECZĄTKI
W 5 MINUT
▪ WYDRUKI WIELKOFORMAT., BANERY
▪ TABLICE, SZYLDY, KASETONY, SIATKI
▪ REKLAMA NA: POJAZDACH, ODZIEŻY
▪ LITERY PRZESTRZENNE, FLAGI, inne
▪ POLIGRAFIA, WIZYTÓWKI, ULOTKI, PLAKATY, FOLDERY
▪ GAZETKI, ZAPROSZENIA, WIDOKÓWKI, STRONY www, inne
▪ KSERO DO A4, A3 (KOLOR, CZARNOBIAŁE)
▪ LAMINOWANIE DOK. DO A4, A3, inne
▪ BINDOWNIE PRAC, OPRAWIANIE PRAC
▪ WYDRUKI PRAC, DOKUMENTÓW w 5 minut
Największy wybór okładek Tylko u NAS
NAJNIŻSZE CENY W MIEŚCIE !

INFORMATOR LOKALNY - NOWOGARD

Telefony alarmowe
Policja - 997, 112
Komisariat Policji Nowogard - 91 57 92 316
Straż pożarna - 998
Posterunek PSP Nowogard - 91 39 20 118
Pogotowie ratunkowe - 999
Stacja Pogotowia Ratunkowego w Nowogardzie - 91 43 26 103
Pogotowie gazowe - 992
Pogotowie energetyczne - 991
Pogotowie wodn.-kanal. (PUWiS) - 91 392 07 11; 994

Dyżur nocny
Nocna i Świąteczna Opieka Zdrowotna - 91 39 78 430
609 361 999
665 283 928

Przychodnie - poradnie
Szpital - centrala - 91 392 13 56
Praxis - SZOZ - 91 392 07 87
Praxis - Centrum okulistyczno-optyczne - 91 39 27 272
POZ Przychodnia przyszpitalna - 91 392 18 00
91 392 18 06
Medyk - 91 392 29 21
PRAXIS 2 - M. Drobińska - 91 392 59 43
NZOZ "Sanus" - 91 392 69 60
NZOZ "Pro-med" - 91 392 67 40
NZOZ "Leks" - 91 392 25 25
- 91 392 68 25
NZOZ "Baby-med" - 91 885 44 25
Mardent - gabinety lekarskie - 91 392 26 33
Revital - Ośrodek Rehabilitacji i Odnowy Biologicznej - 91 392 14 67
609 456 577
Pielęgniarki Środow.-Rodzinne - 91 392 09 26
Specjalistyczna Poradnia Terapeutyczna dla dzieci, młodzieży i ich rodzin - 91 392 07 43
Warsztaty terapii zajęciowej - 91 392 52 82
Zakład domowej opieki długoterminowej - 91 39 26 531
509 142 650

Stomatologia
Praxis - Centrum stomatologiczne - 91 392 69 99
Pracownia protetyki stomatologicznej Danuta Drapikowska - 91 392 68 70
Protetyka stomatologiczna - Elżbieta Wysocka i Kazimierz Trojanowski - 91 392 61 07
"Nowo-dental" B. Szulejko - 695 264 677
- 91 392 14 67
"Dental - med" - 91 392 20 98
Lek. stom. H. Sporzyńska-Czausz - 603 705 630
Gabinety stomatologiczne "LUXdental" - 509 77 00 19, 91 434 97 09
MARDENT - 604 793 056; 536 048 616
Lek. Stom. Andrzej Rynkiewicz pogotowie stomatologiczne - 607 771 777
lek. Stom. D. Wałęga-Bąk pogotowie stomatologiczne - 604 441 609
lek. stom. A Mogilnicka - 506 606 955
lek. stom. E. Rosa - 532 512 703
lek. stom. D. Czernikiewicz - 91 392 66 39
- 603 705 639
lek. stom. M. Andrzejewska - 693 162 241
lek. stom. Krystyna Szeronos - 601 736 804

Urzędy
Urząd Miejski - 91 392 62 00
Biuro Obsługi Interesanta w UM - 91 392 62 14
Biuro Rady w UM - 91 392 62 10
Urząd Stanu Cywilnego - 91 392 62 30
Wydział Gospodarki Komunalnej, Mieszkaniowej i Ochrony Środow. - 91 392 62 43
Wydział spraw społecznych i obywatelskich
Meldunki - 91 392 62 13
Dowody osobiste - 91 392 62 15
Zarządzanie kryzysowe - 91 392 62 34
Wydział Gospodarki Nieruchomościami Geodezji i Rolnictwa - 91 392 62 26
Wydział Rozwoju Lokalnego, Funduszu, Kultury i Sportu - 91 392 62 93
Wydział Inwestycji i Remontów - 91 392 62 41
Biuro Podatków i Opłat - 91 392 62 17
Referat Edukacji - 91 392 54 64
Zarząd Budynków Komunalnych - 91 392 62 67
Powiatowy Urząd Pracy f/Nowogard - 91 392 13 76
91 392 18 13
Powiatowy Inspektorat Weterynarii - 91 392 11 18
w nagłych wypadkach - 609 740 647

Wydział Komunikacji
Rejestracja pojazdów - 91 579 27 02
Prawo jazdy - 91 579 27 03
Fax - 91 392 18 52

OPS - Ośrodek Pomocy Społecznej
Kierownik - Dorota Maślana - 91 392 62 48
Świadczenia rodzinne - A. Lalik - 91 392 62 68
Dział usług opiekuńczych - B. Ziółkowska - 91 392 02 00

Poczta
ul. 3 Maja - 91 392 13 00
91 392 11 83
ul. Warszawska - 91 392 08 34

Nadleśnictwo Nowogard - 91 392 06 40
Zakład Karny Nowogard - 91 432 66 00

Gabinety weterynaryjne
Danuta Czerwińska ul. J. Wybickiego 2 - 507 410 224, 91 392 37 86
Animal-Vet ul. 3 Maja 50 - 666 135 133
Janusz Soroka ul. L. Okulickiego 6 - 570 656 616
Zdzisław Truszyński ul. T. Kościuszki 21 - 91 392 18 01
Mirosław Berezowski ul. Roosevelta 38 - 91 392 08 14

Szkoły
Szkoła Podstawowa nr 1 - 91 392 6 2 70
Szkoła Podstawowa nr 2 - 91 392 6 2 74
Szkoła Podstawowa nr 3 - 91 392 6 2 91
Szkoła Podstawowa nr 4 - 91 392 3 0 28
SP w Długołęce - 91 391 04 92
SP w Orzechowie - 91 391 09 94
SP w Strzelewie - 91 391 02 24
SP w Żabowie - 91 391 06 94
SP w Błotnie - 91 391 01 90
SP w Wierzbięcinie - 91 291 07 95
I Liceum Ogólnokształcące - 91 392 02 13
Liceum Ogólnokształcące nr II - 91 392 51 07
ZSP im. Stanisława Staszica - 91 392 11 62
Prywatne Liceum Ogólnokształcące Zaoczne Centrum Edukacji Zdroje - 91 392 54 94
Prywatne Policealne Studium Zawodowe - 91 392 21 81
Specjalny Ośrodek Szkolno - Wychowawczy - 91 392 01 08

Przedszkola i żłobki
Przedszkole nr 1 ul. Żeromskiego - 91 392 62 86
Przedszkole nr 3 ul. J. Poniatowskiego - 91 392 62 88
Przedszkole nr 4 ul. T. Kościuszki - 91 392 62 87
Zielone Przedszkole ul. Zielona - 91 392 66 91
505 388 292
Artystyczne Przedszkole Kraina Fantazji ul. Bema - 660 797 838
"Promyczek" Specjalistyczny punkt przedszkolny, ul. Boh. Warszawy - 609 931 469
Niepubliczny Żłobek "Maluszkowo" ul. ks. Racibora - 534 015 943
Niepubliczny "Malinowy Żłobek" ul. Boh. Warszawy - 604 873 917

Kultura
Miejska Biblioteka Publiczna
Dyrektor - 91 392 62 60
Czyt. dla dorosłych - 91 392 62 61
Nowogardzki Dom Kultury
Sekretariat - 91 392 62 83
Biuro kina/ dział imprez i promocji - 91 392 57 79
Kasa - 91 392 62 62

Parafie Rzymskokatolickie
Parafia pw. WNMP - 91 392 63 70
506 08 13 28
Parafia pw. Św. Rafała Kalinowskiego - 91 392 10 04
Parafia pw. MB Fatimskiej - 91 392 15 92

Usługi pogrzebowe
J. Furmańczyk, Zakład Pogrzebowy - 91 392 17 67
S. Furmańczyk, Usługi Pogrzebowe - 692 354 065
MEMORIS Grzegorz Śmigiel - 693 230 190

Apteki
Centrum Zdrowia ul. 700-lecia - 91 576 21 39
Majowa ul. 3 Maja - 91 307 07 08
Cefarm ul. Plac Wolności - 91 392 02 03
Cardia ul. 700 - lecia - 91 392 13 30
Niebieska ul. 15 Lutego - 91 432 61 77
Asa ul. Warszawska - 91 392 04 94
Niebieska 2 ul. Kościuszki - 91 579 08 30
Nowa Farmacja ul. Bohaterów Warszawy - 91 573 04 37

Taksówki - 91 392 02 60

Pomoc drogowa
Grzegorz Irzymski - 91 392 24 02
601 893 944
Andrzej Słomski - 665 770 442
Krzysztof Pietrzak - 601 938 293
R&J MIX - 608 731 620

INFORMATOR LOKALNY - OSINA

Urząd Gminy
Wójt - 91 391 03 90
Kierownik USC, St. ds. obywatelskich i ewidencji ludności - 508 499 549
St. ds. podatków i opłat - 508 499 661
St. ds. zarządzania kryzysowego, obrony cywilnej i ochrony środowiska - 508 499 580
Stanowisko pracy ds. gospodarki odpadami - 508 499 247
St. ds. obsługi organów Gminy, działalności gospodarczej, kultury i zdrowia - 508 499 567
St. ds. funduszy zewnętrznych, promocji, turystyki i sportu - 508 499 620
OPS - Ośrodek Pomocy Społecznej
Kierownik Anna Kaliczyńska - 508 499 534
Pracownicy socjalni - 508 499 561
508 499 483
Asystent rodziny Patrycja Bielej - 508 499 621
Gminna Biblioteka Publiczna
Kierownik Krzysztof Górecki - 91 391 03 05
Szkoła Podstawowa im. B. Malinowskiego
Dyrektor Tatiana Olbert - 91 391 03 89
Sekretariat - 91 391 03 80
Przychodnie
NZOZ "Proximus" - 91 391 03 10
Punkt apteczny - 91 391 16 11
Poczta - 91 391 03 23
Parafia pw. NP NMP w Osinie - 91 391 03 86

eprasa.pl 4d6fd17a17

Ogłoszenia drobne

Cena 1 zł za słowo - NIERUCHOMOŚCI
70 gr za słowo - pozostałe działy

NIERUCHOMOŚCI

- Wynajmę mieszkanie 3 pokojowe w Nowogardzie w dobrej lokalizacji i stanie technicznym. Tel. 536 312 866. Oddzwonię wieczorem.
- Kupię lub wynajmę garaż w Nowogardzie. Tel. 601500090.
- Mieszkanie dwupokojowe do wynajęcia. tel 697 420 201
- Sprzedam działkę budowlaną na Osiedlu Słonecznym o pow. 13,76 ar. Cena 83 tys. Posiada wodę, kanalizację miejską, podłączony prąd, z warunkami zabudowy. Tel. 693 850 197
- Do wynajęcia 1 pokojowe mieszkanie w centrum Nowogardu od 1.12.2020 r. Tel. 783 535 276
- Sprzedam działkę w Olchowie o pow. 4600 m2 w tym budynek mieszkalny i gospodarczy. tel. 881 061 928.
- Sprzedam działkę w Nowogardzie z warunkami zabudowy, obręb geodezyjny Kulice. Prąd i woda przy działce. Powierzchnia 4500 m^2, cena za m^2 55 zł. Tel. 510727667
- Sprzedam działki budowlane na Asnyka. Tel. 513 045 188
- Sprzedam mieszkanie własnościowe na Racibora, Dwupokojowe, na 3 piętrze z balkonem. 49M^2 umeblowane i piwnica. Czynsz 167 zł, ogrzewanie gazowe, garaż. 600 795 142
- **Sprzedam podzielone ostatecznie działki budowlane od 950m^2do 1400m^2w Krasnołęce, 8km od Nowogardu. Niektóre z lasem. Dojazd drogą asfaltową, media w drodze. Tel. 513 041 637**
- Do wynajęcia 10 miejsc noclegowych w Karsku. Tel. 609 24 58 16
- Do wynajęcia lokal pod działalność gospodarczą w Karsku, 90m^2, z monitoringiem. Tel. 609 24 58 16
- Sprzedam działkę rolno-budowlaną z ½ budynku gospodarczego, pow. ok. 35 arów w Olchowie. Tel. 881 061 928
- **Szukam garażu do wynajęcia w okolicach 15 lutego. Tel. 783 484 836**
- Sprzedam działkę 3000 mkw z warunkami zabudowy w Kościuszkach. Wszystkie media dostępne, dojazd drogą asfaltową. Tel. 508 211 575
- Sprzedam budowę w stanie surowym. Tel. 507 045 404
- **Sprzedam działki budowlane w Ostrzycy i Ogorzelach 603 198 280**

MOTORYZACJA

- Sprzedam Citroena C5, 2009, Kombi, 140KM diesel, Cena 23000 zł. Tel. 880 826 848
- Sprzedam koła „16" zimowe z felgami aluminiowymi tel. 796 965 432
- Sprzedam Ford Transit. 1995 rok. tel 608 817 214
- Sprzedam Mitsubischi Carisma, 2.0 Diesel, przeb. 250.000 k, 1998 r. , tel. 606 821 993
- Sprzedam wózek z HDS, zestaw leśny z ciągnikiem MTZ. 665 544 518
- Kupię przyczepę wywrotkę może być do remontu. tel 782 655 123 lub 669 653 515
- Kupię ładowarke teleskowpową, koparko-ładowarkę stan bez znaczenia, może być do remontu tel. 782 655 123 lub 669 653 515
- Suzuki Jimny, rok prod. 2005/2006. Przebieg 175 tys. Cena 18600 zł. Sprzedam. Więcej informacji tel. 697 412 804
- Toyotę Aygo, na Gwarancji,rok produkcji 2019, przebieg 6000 km - Sprzedam.tel. 517 391 931. Kupiona w salonie w Nowogardzie.
- Sprzedam Simsona 1983 r. na chodzie. 606 97 92 21
- Sprzedam nowe felgi aluminiowe 17 cali oryginalne z ASO do Renault z 2019 r. (laguna III, inne), 4 szt., tel: 605 522 34
- **VW Tiguan sprzedam. Tel. 727 905 084**
- Mazda 5, 2.0 CDTop/ 7 miejsc rok prod.2006. Aktualne badania techniczne , NNW Assistans.Cena do uzgodnienia. Tel. 605 856 597
- Sprzedam Opel Vectra B, rok prod. 1997, poj. 2.0 TDI, przebieg: 256 tys.km. , ważne opłaty, cena 2000 zł. Tel. 91 39 25 305, 723 201 520
- Sprzedam stalowe felgi do VW Golf V, 4 szt. 15", tel 605 522 340
- Sprzedam felgi stalowe do Mazdy 15", 4 szt, tel. 605 522 340
- Sprzedam opony zimowe 4 szt., Kleber Krisalp HP2 195 60 R15. 605 522 340

ROLNICTWO

- Słomę oddam, Strzelewo. Tel. 502 853 573
- Beczkowóz 6 tys. litrów - 6900 zł; Przyczepa leśna z HDS - 7500 zł; Wały posiewne, 6 metrów - 13500 zł; Talerzówka Kverneland, ciągana z wałem spiralnym, 3 metry - 12500 zł, Rozrzutnik do obornika i wapna, 12 ton, Unia Tytan - 21000 zł; Rozsiewacz Rauh z wagą i komputerem - 9900 zł; Opryskiwacz 3 tys. litrów Tecnoma - 7500 zł; Beczkowóz z dystrybutorem na paliwo, 2 tys. litrów - 2200 zł; Przyczepa D35, wywrotka - 5000 zł; Buraki pastewne, 20 ton - 750 zł/tona. Tel. 514 022 470
- Sprzedaż ziemniaków Gala i Lili. Tel. 604 353 102
- Sprzedam kucyka białego. Tel. 889 354 058
- Sprzedam owoce orzecha włoskiego tel. 788 685 194
- **Sprzedam prosiaki. 793 90 80 98**
- **Sprzedam gęsi, kaczki, kury. Tel. 782 429 405**
- Sprzedam C-360 z dokumentami. Tel. 889 499 673
- **Kupię używane opony 14,19 r28 do URSUSA. Tel. 608 665 419**
- KUPIĘ przyczepę leśną samozaładowczą (Palms farma lub inne), rozsiewacz wapna RCW, siewnik talerzowy. Może być do remontu. Tel 782 655 123 lub 669 653 515
- KUPIĘ ciągnik URSUS ZETOR MTZ lub inny, stan obojętny może być do remontu. Tel 782 655 123 lub 669 653 515
- Sprzedam kombajn zbożowy, siewnik Stegstet 3m, spawarkę Bester, prostownik, szlifierkę stołową i inne narzędzia, słomę żytnią w kostkach. tel. 608 791 487
- Zestaw siewny Fiona 3M cena 10 tys. zł, kombajn zbożowy Bizon -15 tys. zł, rozsiewacz nawozów- 3 tys zł, pług obrotowy 3-skibowy cna 10 tys. zł. tel. 602708518
- Ziemniaki jadalne. 608 01 39 95
- Sprzedam gęsi. Tel. 507 724 964
- Sprzedam jajka ekologiczne ze wsi, kury naturalnie karmione, małe ilości, potrzebni stali odbiorcy. Tel. 502 103 432
- Sprzedam ziemniaki, króliki i obornik bydlęcy. 692 125 122
- Sprzedam tuczniki. 600 334 810
- Ziemniaki Vineta, Denar i odpad, siano w kostkach sprzedam, 660 287 092
- Sprzedam króliki. 690 801 204
- Szkółka w Karsku poleca bardzo duży wybór drzew owocowych z owocami, róże pienne i krzaczaste, tuje szmaragd wysokość 70-80 cm 10 zł/sztukę. Tel. 606 106 142
- Sprzedam ziemniaki jadalne, vineta. Żabówko 18. Tel. 605 092 517
- Sprzedaż ziemniaków vineta, denar od rolnika przy stoisku rybnym na targowisku. Tel. 693 572 534

Szkółka w Karsku poleca
bardzo duży wybór
drzew owocowych z owocami,
róże pienne i krzaczaste,
tuje szmaragd
wys. 70-80 cm 10 zł/sztukę.
Tel. 606 106 142

- **Sprzedam ziemniaki, owce, króliki i obornik bydlęcy. Tel. 692 125 122**
- Sprzedam siano w kostkach i słomę. Tel. 782 036 086
- Koszenie mulczowanie łąk. Belowanie siana i słomy, tel 608 01 39 95
- Ziemniaki paszowe. 608 01 39 95
- **Orka, talerzówka ciężka, siew agregatem. 608 01 39 95**
- Sprzedam słomę w kostkach 795 911 886

USŁUGI

- Usługi minikoparką. Tel. 500 789 687
- Montaż klimatyzacji i systemów wentylacyjnych tel. 607 329 710
- Sprzedaż choinek z plantacji hurt i detal Dębice 37. tel 607 329 710
- Usługi glazurniczo-ogólnobudowlane, płytkowanie, szpachlowanie, malowanie, kompletne wykończenie wnętrz. 537 275 547
- **Prace ogólnoremontowe. Tel. 724 557 987**
- Złota rączka – drobne naprawy hydrauliczne, elektryczne, spawanie itp. Tel. 664 045 415
- **Regulacja, naprawa, konserwacja okien i drzwi. Tel: 695 181 070**
- **Spawanie aluminium, ślusarka. Tel. 785 635 000.**
- Wykańczanie, malowanie, szpachlowanie płyty i panele. Tel. 782 413 824
- Usługi Krawieckie, Nowogard, ul. 700Lecia 20d, przy markecie „POLO", Zapraszamy, tel. 887-08-03-55
- Koszenie trawy traktorkiem i glebogryzarką. Sprzedaż drewna opałowego. 665 544 518
- **Remonty od A-Z. 732 973 655**
- **Usługi remontowo-wykończeniowe, gładzie szpachlowe, malowanie, układanie paneli, zabudowy karton gips. Tel. 725 671 890**
- Prace elektryczne. tel. 607 729 933
- **Docieplanie budynków, malowanie, szpachlowanie, glazura, hydraulika, regipsy, adaptacja poddaszy. Tel. 600 626 268**
- **Usługi remontowo-wykończeniowe, gładzie szpachlowe, malowanie, układanie paneli, sufity podwieszane. Tel. 725 671 890**
- Wykończenia wnętrz, docieplenia, usługi ogólnobudowlane. Tel. 695 530 256
- Usługi transportowe. Transport i przeprowadzki. Tel. 696 138 406
- Opieka nad starszą osobą na terenie Nowogardu. Tel. 669 746 337
- Malowanie, szpachlowanie, tapeta, panele, regipsy. Tel. 666 047 905
- **Sprzątanie mieszkań oraz biur standardowe, gruntowne, okien , pomoc przy wszystkich pracach porządkowych . Tanio! tel: -721-084-819**
- Transport, przeprowadzki. Tel. 600 182 682
- Wykańczanie, malowanie, szpachlowanie, płyty i panele 782 413 824
- **PRANIE-MAGIEL,PRANIE DYWANÓW, WYKŁADZIN, TAPICERKI MEBLOWEJ SAMOCHODOWEJ/ SKÓRZANEJ MATERIAŁOWEJ / POŚCIELI WEŁNIANEJ / LANOLINĄ/SPRZĄTANIE: CZYSZCZENIE FUG.TEL.604 373 143 , 794 229 083.**
- **Pranie tapicerki meblowej oraz dywanów. Sprzątanie domów. ROMTEX Tel. 668 15 15 16**
- **Czyszczenie parą również grzejników. Tel. 668 15 15 16**
- Remont na każdą kieszeń. Tel. 609 715 839
- **Malowanie, montaż paneli podłogowych i inne drobne naprawy wykona "złota rączka". 91 39 22 783, 784 79 22 70**
- Naprawa RTV Sawicki. 888 330 606
- Firma budowlana z wieloletnią działalnością przyjmie zlecenie na budowę domów od podstaw, przekładek dachów, docieplenia, układanie kostki, różne rodzaje. Tel. 607 137 081;
- MS BIOSS. Sprzedajemy Naprawiamy za gotówkę na raty laptopy tablety telefony. Skupujemy laptopy telefony. Adres Nowogard 700Lecia 15 I piętro nad apteką tel 91-577-53-73 lub 792-228-896
- Zwrot podatku z pracy rodzinne, urlopowe: Niemcy, Holandia, Austria, Anglia, Belgia, Norwegia. Tel. 71 385 20 18, 601 759 797
- Transport, przeprowadzki, opróżnienie mieszkań, piwnic, gratów. Tel 668 343 638
- AGENCJA REKLAMOWA VIZART, oprawianie prac w 2 minuty, bindowanie, wydruki, ksero, laminowanie, Nowogard ul. 700 lecia 15 (nad sklepem zielarskim)Tel. 605 522 340
- Przepisywanie prac (licencjackich, magisterskich i innych), dokumentów, CV, listów motywacyjnych, Szybko, solidnie. Agencja reklamowa Vizart Nowogard ul. 700 lecia 15 (nad sklepem zielarskim)Tel. 605 522 340.
- Wyburzamy, budujemy i remontujemy. 668 343 638
- **Usługi Fryzjerskie Męskie w domu klienta Sudomierski. Tel. 536 867 154, 91 39 22 063**

PRACA

Ferma Drobiu-Redło
zatrudni pracownika
fizyczno-gospodarczego
Tel. 511 731 352
506 428 241

- Zatrudnię: tokarz /ślusarz/ mechanik/ spawacz - tel. 692 517 809
- Zatrudnię ekspedientkę do sklepu Lewiatan. tel. 502 239 619
- Przyjmę do pracy w sklepie .Promyk", praca zmianowa. Tel. 91 39 22 797
- **Pomocnik montażysty mebli, wynagrodzenie 4800 – 6000 zł netto, wymagane prawo jazdy i znajomość języka angielskiego bądź niemieckiego. Tel. 781 060 250**
- Zatrudnię pana lub panów do prac ogrodowo-wyburzeniowych 6 km od Nowogardu. Tel. 601 62 62 05
- Zatrudnię pracownika – usługi remontowo-budowlane. Tel. 697 329 453
- Zatrudnię pracowników i fachowców do prac budowlanych. Wynagrodzenie na początek: pracownik 15 zł/h fachowiec : 20 zł/h. Praca 8 godzin 5 razy w tygodniu. Tel. 514 706 530
- Przyjmę do pracy biurowej, osoba do obsługi klienta. Tel. 510 100 263

eprasa.pl 4d6fd17a17

- **Zatrudnię kierowcę C+E, może być emeryt, również dorywczo, kraj. Tel. 783 678 674**
- Zatrudnię murarzy, bardzo dobre stawki. 502 568 622
- Blacharza/lakiernika/mechanika zatrudnię - tel. 603-742-034
- Zatrudnię mechanika samochodów ciężarowych. 885 555 263
- **Do dociepleń z doświadczeniem i do pomocy, umowa o pracę. Tel. 782 860 130**
- Praca w Szwecji/okolice Goteborg. Szukam stolarzy/budowlańców do pracy w Szwecji. Wszelkie informacje pod nr telefonu: +46 762 18 55 66 – Daniel
- **Zatrudnię elektryków mogą być emeryci cały, pół, ćwierć etatu praca na budowie lub w warsztacie. Tel. 606 824 461**

INNE

- Oddam kanapotapoczan. 602 524 313
- Przyjmę za symboliczną cenę zamrażarkę szufladową. Tel. 888 839 609
- Oddam za darmo eternit w ilości około 250 metr, kwadr. Idealny na wiatę dla zwierząt. tel 606 106 142
- Sprzedam podnośnik do montażu płyt regipsowych. tel. 608 817 214
- **Sprzedam lodówko-zamrażarkę Elektrolux 160 cm wys. Stan b.d. Tel. 888 676 231**
- Sprzedam tapczan dwuosobowy, cena 300 zł. tel. 514 830 447
- Kanapotapczan nowy za pól ceny sprzedam. Tel. 888 330 606
- **SPRZEDAM TANIO DUŻE BECZKI PLASTIKOWE. 512 482 344**
- **Kupię kredens dwuczęściowy w starym stylu. 505 101 307**
- Sprzedaż drewna opałowego mieszane, cięte i łupane. 665 544 518
- Sprzedam zegarek Samsung Galaxy Gear Fit, nowy, tel. 605 522 340
- Sprzedam szafkę kuchenną brązowo-biała, z płytą indukcyjną, z blatem, tel. 605 522 340
- **Drewno, bukowe, dębowe, pocięte, porąbane. Tel. 603 353 789**
- **Sprzedam drewno opałowe. 667 788 820**
- Do wynajęcia zagęszczarka – 400 kg. 790 285 382
- **Piec gazowy c.o. dwufunkcyjny wiszacy firmy vaillant - junkers-bosch niemiecki do mieszkania,domu z gwarancja serwisowa cena od 1.000zl tel 691 686 772**

FIRMA AGRO TRANS SP. Z O.O.
Z SIEDZIBĄ W OSOWIE 13, 72-200 NOWOGARD
ZATRUDNI KIEROWCĘ KAT. C+E
Kontakt 502 671 607

POMOC DROGOWA
Andrzej Słomski
Tel. 665 770 442

AUTO- CZĘŚCI *Jacek Tworek*
SKLEP, • WARSZTAT SAMOCHODOWY
- ***KLIMATYZACJA: naprawa + serwis***
- ***SZYBY SAMOCHODOWE: montaż i naprawa***
- ***MECHANIKA i DIAGNOSTYKA AUT***

Profesjonalna obsługa, nowoczesny sprzęt
tel. 668 477 803, 662 195 926
ul. ks. J. Poniatowskiego 31C • NOWOGARD
(wyjazd na Stargard)

Rozkład jazdy komunikacji miejskiej

OS. BEMA – UL. KOŚCIUSZKI 36 - UL. RADOSŁAWA

LP	Dworce i przystanki	TAM	TAM	TAM	TAM	TAM	TAM	TAM	TAM	TAM	TAM	TAM
		E, F	E, F	E, F	E, F	E, F	E, F	E, F	E, F	D	D	D
1	**Osiedle Bema**	5:30	6:05	7:00	8:05	11:15	12:20	13:30	14:55	15:55	16:55	17:45
2	ul. Bema 1	5:31	6:07	7:02	8:07	11:17	12:22	13:32	14:57	15:57	16:57	17:47
3	ul. Armii Krajowej 17	5:33	6:09	7:04	8:09	11:19	12:24	13:34	14:59	15:59	16:59	17:49
4	ul. Kościuszki 36	5:34	6:11	7:06	8:11	11:21	12:26	13:36	15:01	16:01	17:01	17:51
5	ul. Romualda Traugutta	5:36	6:12	7:07	8:12	11:22	12:27	13:37	15:02	16:02	17:02	17:52
6	ul. Wojska Polskiego 4	5:37	6:13	7:08	8:13	11:23	12:28	13:38	15:03	16:03	17:03	17:53
7	ul. Kościelna	5:38	6:14	7:09	8:14	11:24	12:29	13:39	15:04	16:04	17:04	17:54
8	**Dworzec PKS**	5:40	6:17	7:12	8:17	11:27	12:32	13:42	15:07	16:07	17:07	17:57
9	ul. 3 Maja	<	<	7:14	8:19	<	12:34	<	<	16:09	<	<
10	ul. Bankowa	5:41	6:18	7:16	8:21	11:28	12:36	13:43	15:08	16:11	17:08	17:58
11	ul. 15 Lutego	5:42	6:20	7:18	8:23	11:30	12:38	13:45	15:10	16:13	17:10	18:00
12	ul. Żeromskiego SP2	5:43	6:21	7:19	8:24	11:31	12:39	13:46	15:11	16:14	17:11	18:01
13	ul. Poniatowskiego	<	6:23	<	<	<	12:41	13:48	15:13	16:16	17:13	<
14	ul. Żeromskiego	5:44	6:24	7:20	8:25	11:32	12:42	13:49	15:14	16:17	17:14	18:02
15	ul. Boh. Warszawy „Szkoła"	5:45	6:25	7:21	8:26	11:33	12:43	13:50	15:15	16:18	17:15	18:03
16	ul. Boh. Warszawy „POM"	5:46	6:26	7:22	8:27	11:34	12:44	13:51	15:16	16:19	17:16	18:04
17	**ul. Radosława**	5:47	6:27	7:23	8:28	11:35	12:45	13:52	15:17	16:20	17:17	18:05

UL. RADOSŁAWA – UL. KOŚCIUSZKI 36 – OS. BEMA

LP	Dworce i przystanki	POW	POW	POW	POW	POW	POW	POW	POW	POW	POW	POW
		E, F	E, F	E, F	E, F	E, F	E, F	E, F	E, F	D	D	D
1	**ul. Radosława**	5:47	6:30	7:27	8:33	11:50	12:50	14:30	15:25	16:25	17:25	18:05
2	ul.Boh.Warszawy „GS"	5:48	6:31	7:28	8:34	11:51	12:51	14:31	15:26	16:26	17:26	18:06
3	ul.Boh.Warszawy „ZS ORLIK"	<	<	7:30	8:36	<	12:53	<	<	<	<	<
4	ul. Boh. Warszawy 7	5:50	6:33	7:32	8:38	11:53	12:55	14:33	15:28	16:28	17:28	18:08
5	ul. Poniatowskiego	<	6:36	7:35	8:41	11:56	12:58	<	15:31	16:31	17:31	<
6	ul. 700 Lecia	5:51	6:38	7:37	8:43	11:58	13:00	14:34	15:33	16:33	17:33	18:09
7	ul. 5-go Marca	5:53	6:40	7:39	8:45	12:00	13:02	14:36	15:35	16:35	17:35	18:11
8	ul. Kościuszki 36	5:55	6:42	7:41	8:47	12:02	13:04	14:38	15:37	16:37	17:37	18:13
9	ul. Romualda Traugutta	5:56	6:43	7:42	8:48	12:03	13:05	14:39	15:38	16:38	17:38	18:14
10	ul. Wojska Polskiego 4	5:57	6:44	7:43	8:49	12:04	13:06	14:40	15:39	16:39	17:39	18:15
11	ul. Armii Krajowej 46	5:58	6:45	7:44	8:50	12:05	13:07	14:41	15:40	16:40	17:40	18:16
12	ul. Armii Krajowej 29	5:59	6:46	7:45	8:51	12:06	13:08	14:42	15:41	16:41	17:41	18:17
13	ul. Bema 9	6:00	6:47	7:46	8:52	12:07	13:09	14:43	15:42	16:42	17:42	18:18
14	**Osiedle Bema**	6:02	6:49	7:48	8:54	12:09	13:11	14:45	15:44	16:44	17:44	18:20

OS. BEMA - UL. KOŚCIUSZKI 36 - DWORZEC PKS

LP	Dworce i przystanki	TAM
		E, F
1	**Osiedle Bema**	8:59
2	ul. Bema 1	9:00
3	ul. Armii Krajowej 17	9:02
4	ul. Kościuszki 36	9:03
5	ul. Romualda Traugu	9:05
6	ul. Wojska Polskiego	9:06
7	ul. Kościelna	9:07
8	**Dworzec PKS**	9:09

DWORZEC PKS - UL. WOJ. POLSKIEGO 4 - OS. BEMA

LP	Dworce i przystanki	TAM
		E, F
1	**Dworzec PKS**	10:50
2	ul. 3 Maja	10:52
3	ul. Bankowa	10:54
4	ul. 5-go Marca	10:56
5	ul. Kościuszki 36	10:58
6	ul. Romualda Traugutta	10:59
7	ul. Wojska Polskiego 4	11:00
8	ul. Armii Krajowej 46	11:01
9	ul. Armii Krajowej 29	11:02
10	ul. Bema 9	11:03
11	**Osiedle Bema**	11:05

OBJAŚNIENIA:

D - kursuje od poniedziałku do piątku oprócz świąt

E - kursuje od poniedziałku do soboty oprócz świąt

F - kursuje dnia 1 listopada i 24 grudnia

< - nie zatrzymuje się

ROZKŁAD JAZDY BUSÓW

- **NOWOGARD – GOLENIÓW – SZCZECIN 5.15; 5.50; 8:00; 9.15; 10.15; 12:10; 13:20; 14.20; 16:20;**
- **SZCZECIN – GOLENIÓW – NOWOGARD 6.35; 7.30; 10:05; 11:40; 12.20; 13:50; 15.15; 16.05; 18.05;**
- **RESKO -Nowogard godz. 7:15; 15.40;**
- **Nowogard – RESKO godz. 15.10; 19.15;**
- **Nowogard 6:30 ->Radowo 7:00 -> Łobez 7:35**
- **Łobez 15.25-> Radowo Wielkie 15.50 -> Nowogard**

Rozkłady Przewozy Osobowe Magdalena i Tomasz Fedeńczak

Nowogard - Szczecin 7.10, 10.55, 15,00

Szczecin - Nowogard 9,10, 13.10, 17.10

Nowogard - Stargard 5.20, 6.00

Stargard - Nowogard 14.30, 15.55

REGULARNA LINIA MIKROBUSOWA SEROCKI

Tel. 91 392 16 64, 0601 89 35 14 - (1 CZERWCA 2020 R.)

Nowogard-Szczecin - 6:20; 9:40; 13:35; 17:15; 20:40

Szczecin-Nowogard - 8:00; 11:10; 15:40; 18:50; 22:00

PRZEWÓZ OSÓB - ROMAN BIŃCZYK

- Linia Regularna TEL. 607 310 591

Nowogard-Goleniów-Szczecin

5.45 (6,E,X), 8.45 (1,3,5), 8.55 (E), 14.35 (E),

14.50 (7,E,C), 15.05 (7,C), 15.52 (E), 18.40 (5,6,E,C)

Szczecin-Goleniów-Nowogard

7.05 (6,E,X), 10.45 (E), 11.25 (1,3,5,E,X), 16.20 (E), 16.35 (7,C), 17.30 (E), 20,40 (5,6,C,E) *(odjaz z pl. Św. Ducha)*

Nowogard-Dobra Now.-Łobez 7.40

Łobez-Dobra Now.-Nowogard 11.35

1-6 - dni tygodnia; E - kursuje od pn.-sob. oprócz świąt; C - nie kursuje 1.01., w pierwszy dzień wielkanocny oraz 25 i 26.12 ; X - nie kursuje w dni świąteczne

Informacja PKS 91 392 18 87 lub 91 469 83 15

Dziennik Nowogardzki ukazuje się we wtorki i piątki na terenie gmin: Nowogard, Osina.
Redakcja: Przemysław Saja *redaktor naczelny* - ***tel. 501 294 118***, **Piotr Słomski, Marcin Simiński** *współpraca*, **Jarek Dąbrowski** *redaktor techniczny*
Adres redakcji: 72-200 Nowogard, ul. Boh. Warszawy 7A, Tel. 91 392 21 65, Tel. /fax 91 392 50 87;
e-mail: dziennik@dzienniknowogardzki.pl. Wydawca: DJ Media sp. z o.o.
Redakcja nie odpowiada za treść reklam i ogłoszeń, zastrzega sobie prawo adiustacji tekstów.

eprasa.pl 4d6fd17a17

Mistrzostwa Województwa w Kolarstwie Przełajowym

Pościgają się w Mikołajki

Na 6 grudnia (niedziela), zapowiadane są w Nowogardzie kolarskie zawody z cyklu STEVENS CUP. W ramach imprezy zostaną rozegrane Mistrzostwa Województwa Zachodniopomorskiego w Kolarstwie Przełajowym. To jedna z niewielu planowanych w niedługim czasie imprez sportowych w naszym mieście.

Organizatorem wydarzenia będzie LKKS Chrabąszcze Nowogard, Urząd Miejski w Nowogardzie, organizator tytularny firma STEVENS oraz Zachodniopomorski Związek Kolarski. Cykl zawodów kolarskich STEVENS Cup to łącznie osiem wyścigów w miastach takich jak: Choszczno, Nowogard, Police, Myślibórz, Piła, Krzeszyce, Wałcz. Finał całego cyklu, zgodnie z zaprezentowanym przez organizatorów harmonogramem, odbędzie się w Szczecinie, 24 stycznia 2021 roku.

Trasa nowogardzkiej pętli o długości 2,3 km

Start i meta nowogardzkich zawodów STEVENS CUP zostanie ustawiona przy wjeździe do ośrodka przy ul. Wojska Polskiego

Nowogardzkie zawody, i to jeszcze w Mikołajki, to już tradycja, które odbędą się w Sarnim Lesie w niedzielę, 6 grudnia 2020 roku. Początek o godzinie 10:00. Na wysokości bramy wjazdowej do ośrodka wypoczynkowego znajdować się będzie linia startu i mety. Kolarze w zależności od kategorii wiekowej będą pokonywać od jednego do kilku okrążeń pętli, która w Nowogardzie została wyznaczona na długości 2,3 km.

Już teraz na liście startowej możemy odnaleźć wielu naszych zawodników zarówno z LKKS Chrabąszcze Nowogard, jak i NTS Spectrumbike Nowogard. Pościgać mogą się również osoby nigdzie nie zrzeszone. Olbrzymia większość z nich wzięła udział w pierwszych zawodach rozegranych w Choszcznie i w ciągu całego cyklu zawodów będą startować ze stałymi numerami startowymi. Co ważne, w ramach imprezy zostaną też rozegrane Otwarte Mistrzostwa Województwa Zachodniopomorskiego w Kolarstwie Przełajowym.

Brawa dla organizatorów, którzy postanowili, pomimo panujących obostrzeń, podjąć się trudu organizacji zawodów w Nowogardzie, licząc na to, że restrykcje na początku grudnia zostaną zniwelowane i wydarzenie będzie mogło się odbyć bez przeszkód.

Dla wszystkich chętnych jeszcze nic straconego. Zapisać się będzie jeszcze można za pomocą elektronicznego formularza dostępnego na stronie http://www.maratonczykpomiarczasu.pl/ .

psa

Organizacja Wilczym Tropem 2021 zatwierdzona

Kiedy odbędzie się bieg?

Nowogardzki Klub Biegacza Endorfina Nowogard, po raz kolejny znalazł się w gronie oficjalnych Organizatorów Lokalnych wydarzenia pn. „Tropem Wilczym – Bieg Pamięci Żołnierzy Wyklętych". Nieznany jest obecnie termin organizacji wydarzenia z uwagi na niepewną sytuację epidemiczną. Pod uwagę brany jest 28 lutego, czyli Dzień Pamięci Żołnierzy Wyklętych lub termin majowy.

Ogólnopolskim organizatorem wydarzenia jest Fundacja Wolność i Demokracja. Dzięki pracy jej członków oraz darczyńców wszyscy biegacze, którzy biorą udział w zawodach biegowych otrzymują wartościowe pakiety. W zestawie do tej pory znajdowała się m.in. koszulka czy okazjonalny medal, jak i komiks przybliżający historie żołnierzy wyklętych.

Wydarzenia w regionach nie mogłyby się jednak odbyć bez partnerów lokalnych. W Nowogardzie od lat wydarzenie organizuje Stowarzyszenie Nowogardzki Klub Biegacza Endorfina. W 2021 roku wydarzenie odbędzie się już po raz IX ogółem, a po raz piąty u nas lokalnie. W planie na pewno odbędzie się bieg na dystansie 1963 metrów (bieg główny) oraz 196,3 m (bieg dzieci). Wzorem lat ubiegłych aleją zmagań biegaczy oraz kijkarzy były alejki nad miejskimi murami.

O ile Dzień Pamięci Żołnierzy Wyklętych w 2021 roku przypada dokładnie 28 lutego, to organizacja biegu upamiętniającego zbrojne podziemie niepodległościowe po II wojnie światowej nie jest jeszcze pewna. Wszystkiemu winna jest sytuacja epidemiczna, którą trudno przewidzieć na pięć miesięcy do przodu.

- Wraz z zespołem projektowym w Warszawie rozważamy możliwość przeniesienia IX edycji Biegu Tropem Wilczym na inny termin - maj. Do tej pory szykowaliśmy się cały czas na 28.02.2021, jednak aktualna sytuacja dość mocno działa na naszą niekorzyść. Nie wątpimy w fakt, że idea Biegu Tropem Wilczym jest potrzebna i bieg musi się odbyć. Pytanie tylko kiedy – podają organizatorzy z Fundacji Wolność i Demokracja.

Pewne jest natomiast to, że Nowogard wraz z zatwierdzeniem lokalizacji biegu, otrzyma w 2021 roku dokładnie 150 pakietów dla biegaczy, które zostaną rozdysponowane dla dzieci oraz osób dorosłych.

psa

eprasa.pl 4d6fd17a17