PIĄTEK-CZWARTEK
09-15|10|2026

DZIENNIK ELBLĄSKI
TYGODNIK

ELBLĄG, GODKOWO, GRONOWO ELBLĄSKIE, MARKUSY, MILEJEWO, MŁYNARY, PASŁĘK, RYCHLIKI, TOLKMICKO

cena 6,99 zł (w tym 8% VAT)

IKAT GAZETA
braniewska

BRANIEWO, FROMBORK, LELKOWO, PIENIĘŻNO, PŁOSKINIA, WILCZĘTA

ISSN 2956-2740 41
9 772956 274002

ISSN 2956-2740 NR INDEKSU 442968 \\\ ISSN 1731-4224 NR INDEKSU 350176 \\\ NR 41

CO, GDZIE, KIEDY?

NOWY ŻŁOBEK CZEKA NA DZIECI

Fot. EG

ŚWIĘTO 9. BRYGADY \6

PIELĘGNIARKI I POŁOŻNE ŚWIĘTOWAŁY \10

ZASŁANIA SIĘ NIEPAMIĘCIĄ \5

BRANIEWO PODPISAŁO UMOWĘ Z KOREAŃSKIM GIGANTEM ZBROJENIOWYM \6

eprasa.pl 4e35999731

PARTNERZY STRATEGICZNI

citi handlowy

citi

Wojewoda Warmińsko-Mazurski
Radosław Król

Warmińsko-Mazurska Specjalna Strefa Ekonomiczna

ZIEMAR SZWARCENOWO

POWIAT DZIAŁDOWSKI

GMINA NIDZICA

NIDZICA 100% MAZURY

PARTNERZY

Diagnostyka+

Energa operator

ARiMR Agencja Restrukturyzacji i Modernizacji Rolnictwa

W-M ODR

Krajowy Ośrodek Wsparcia Rolnictwa

BANK SPÓŁDZIELCZY W SZCZYTNIE rok zał. 1910

Warmińsko-Mazurska Agencja Rozwoju Regionalnego S.A. w Olsztynie

Bank Pekao

WARMIŃSKI PORT

D.DOM BUDUJEMY DLA CIEBIE.

ALCAR

Wojewódzki Urząd Pracy w Olsztynie

Miejski Urząd Pracy w Olsztynie
Urząd Pracy Powiatu Olsztyńskiego

POWIATOWY URZĄD PRACY W SZCZYTNIE

VORZA GYM

WARMIA BROKERS

Z.U.T.H WISOWATY

POWIAT OLSZTYŃSKI

POWIAT EŁCKI

Powiat Ełcki

POWIAT BARTOSZYCKI

Powiat Kętrzyński

Miasto Ełk

elk tu wracam

MIASTO LIDZBARK WARMIŃSKI

MIASTO BRANIEWO

GMINA BARCIANY

GMINA ELBLĄG

GMINA KALINOWO

MIASTO I GMINA FROMBORK

PATRONI HONOROWI

Wiceprezes Rady Ministrów
Minister Obrony Narodowej
Władysław Kosiniak-Kamysz

Marcin Kulasek
Minister Nauki i Szkolnictwa Wyższego

Ministerstwo Sportu i Turystyki

Wojewoda Warmińsko-Mazurski
Radosław Król

PATRONAT HONOROWY
STAROSTA OLSZTYŃSKI
Andrzej Abako

STAROSTA ELBLĄSKI
MACIEJ ROMANOWSKI

PATRONAT HONOROWY
Prezydent Olsztyna
Robert Szewczyk

Patronat Honorowy
Michał Missan
Prezydent Elbląga

Patronat Prezydenta Miasta Ełku

elk tu wracam

PATRONATY MEDIALNE

GAZETA OLSZTYŃSKA | Marki Polski | DZIENNIK ELBLĄSKI | ROZMAITOŚCI ełckie.pl | BIZNES WARMII I MAZUR

725260TBR-B -G

eprasa.pl 4e35999731

Jubileuszowy
X KONGRES PRZYSZŁOŚCI

ORGANIZATORZY
GAZETA OLSZTYŃSKA | Marki Polski | DZIENNIK ELBLĄSKI | ROZMAITOŚCI ełckie.pl | BIZNES WARMII I MAZUR

9:00 – 11.30 **OFICJALNA CZĘŚĆ**

1. Powitanie gości oraz okolicznościowe wystąpienia
2. Uroczysta gala wręczenia statuetek:

LIDERZY PRZYSZŁOŚCI WARMII I MAZUR | BIZNES WARMII I MAZUR | NAJPOPULARNIEJSZY SAMORZĄDOWIEC WARMII I MAZUR
CZŁOWIEK ROKU „GAZETY OLSZTYŃSKIEJ" i CZŁOWIEK ROKU „DZIENNIKA ELBLĄSKIEGO"

SALA CONCORDIA

11:30 LAUREACI | Spotkanie z laureatem/laureatami nagród Człowiek Roku „Gazety Olsztyńskiej" i „Dziennika Elbląskiego"

12:00 GOSPODARKA | Przyszłość polskiej gospodarki
- **Tomasz Dziurzyński**, członek zarządu Citi Handlowy
- **prof. dr hab. Konrad Raczkowski,** profesor Uniwersytetu Kardynała Stefana Wyszyńskiego w Warszawie, Dyrektor Instytutu Ekonomii i Finansów UKSW oraz Dyrektor Centrum Gospodarki Światowej UKSW
- **Zdzisław Sokal,** ekonomista i ekspert rynku finansowego, były Prezes Zarządu Bankowego Funduszu Gwarancyjnego oraz były Członek Zarządu Polskiej Agencji Inwestycji i Handlu SA

13:00 DEBATA | Warmia i Mazury przyszłości. Starcie polityków
- **Urszula Pasławska,** Wiceprezes Naczelnego Komitetu Wykonawczego Polskiego Stronnictwa Ludowego, Prezes Zarządu Wojewódzkiego PSL na Warmii i Mazurach, Poseł na Sejm RP
- **Andrzej Śliwka,** Poseł na Sejm RP, Prawo i Sprawiedliwość
- **Bartosz Grucela,** Członek Zarządu Krajowego Partii Razem
- **Zbigniew Szczypiński,** II Wicewojewoda Warmińsko-Mazurski, przedstawiciel Nowej Lewicy
- **Piotr Cezary Lisiecki,** polityk Konfederacji
- **Marcin Możdżonek,** Członek Rady Krajowej Nowej Nadziei, Radny Rady Miasta Olsztyna
- **Andrzej Abako,** Członek Zarządu Krajowego partii Nowej Polski, Starosta Olsztyński
- **Robert Szczepański,** Przewodniczący Regionu Warmińsko-Mazurskiego Polski 2050 Szymona Hołowni
- **Łukasz Zbiciak,** Konfederacja Korony Polskiej, Rzecznik Prasowy Okręgu

14:15 POLITYKA MIĘDZYNARODOWA | Współczesna polityka międzynarodowa?
- **dr hab. Piotr Grochmalski,** prof. Akademii Piotrkowskiej, Instytut Nauk o Bezpieczeństwie
- **prof. dr hab. Marek Melnyk,** Uniwersytet Warmińsko-Mazurski w Olsztynie, Katedra Komunikacji Społecznej i Mediów, Instytut Dziennikarstwa i Komunikacji Społecznej, Wydział Humanistyczny
- **Filip Matera,** absolwent Uniwersytetu Kardynała Stefana Wyszyńskiego w Warszawie

15:15 DEMOGRAFIA | Przyszłość demograficzna Polski – kluczowe wyzwania
- **dr Wojciech Nagel,** Wiceprezes Związku Pracodawców BCC, Minister ds. Ubezpieczeń Społecznych Gospodarczego Gabinetu Cieni BCC, Członek Rady Nadzorczej ZUS
- **dr hab. Robert Gwiazdowski,** prof. Uczelni Łazarskiego, adwokat i doradca podatkowy

16:15 JUBILEUSZ| 140-lecie „Gazety Olsztyńskiej". Z historią w przyszłość.
- **dr Jan Chłosta,** historyk i badacz dziejów Warmii i Mazur, autor licznych publikacji poświęconych historii „Gazety Olsztyńskiej"
- **redaktorzy „Gazety Olsztyńskiej"**

SALA NAUTICA II

11:30 BEZPIECZEŃSTWO | Państwo, samorząd i służby budują rezyliencję społeczną.
- **Radosław Król,** Wojewoda Warmińsko-Mazurski
- **gen. dyw. Wojciech Ziółkowski,** Dowódca 16 Dywizji Zmechanizowanej
- **nadbryg. Michał Kamieniecki,** Komendant Wojewódzki Państwowej Straży Pożarnej w Olsztynie
- **Mateusz Sieroński,** Wicestarosta Powiatu Giżyckiego

12:30 SPORT | Do Los Angeles zostały dwa lata
- **Ireneusz Nalazek,** Minister Sportu i Turystyki

13:00 GEOPOLITYKA | Trójmorze szansą dla Polski
- **dr hab. Piotr Grochmalski,** prof. Akademii Piotrkowskiej, Instytut Nauk o Bezpieczeństwie
- **prof. dr hab. Marek Melnyk,** Uniwersytet Warmińsko-Mazurski w Olsztynie, Katedra Komunikacji Społecznej i Mediów, Instytut Dziennikarstwa i Komunikacji Społecznej, Wydział Humanistyczny
- **Filip Matera,** absolwent Uniwersytetu Kardynała Stefana Wyszyńskiego w Warszawie

13:45 PRAWO | Czy prawo może być przewagą konkurencyjną Polski? Jak stworzyć regulacje wspierające przedsiębiorczość, inwestycje i rozwój?
- **dr Radosław L. Kwaśnicki,** radca prawny, senior partner i partner założyciel kancelarii RKKW – Kwaśnicki, Wróbel & Partnerzy
- **dr Filip Ostrowski,** radca prawny, ekspert prawa spółek i prawa gospodarczego, współtwórca reformy kodeksu spółek handlowych
- **dr Bartłomiej Jankowski,** managing partner i partner założyciel B2RLawdr

14:30 SAMORZĄDY | Położenie ma znaczenie. Jak wykorzystać potencjał miejsca?
- **Jacek Kosmala,** Burmistrz Nidzicy
- **Jacek Wiśniowski,** Burmistrz Lidzbarka Warmińskiego
- **Tomasz Sielicki,** Burmistrz Braniewa
- **Damian Krasiński,** Burmistrz Fromborka

15:15 SAMORZĄDY | Blisko mieszkańców. Jak zmienia się polska gmina?
- **Marta Kamińska,** Wójt Barcian
- **Mariusz Klepacki,** Wójt Kalinowa

15:45 EDUKACJA | Przyszłość Uniwersytetów Trzeciego Wieku
- **dr hab. Zdzisława Kobylińska,** Uniwersytet Warmińsko-Mazurski w Olsztynie, Katedra Komunikacji Społecznej i Mediów
- **Piotr Baczewski,** Pełnomocnik Wojewody Warmińsko-Mazurskiego ds. Seniorów oraz Mniejszości Narodowych i Etnicznych, Przewodniczący Zespołu Ekspertów ds. Polityki Senioralnej
- **Krystyna Kijewicz,** Prezes Uniwersytetu Trzeciego Wieku w Reszlu, Członkini Zespołu Ekspertów ds. Polityki Senioralnej przy Wojewodzie Warmińsko-Mazurskim
- **dr hab. Małgorzata Suświłło,** prof. UWM, pedagog, emerytowana profesor Uniwersytetu Warmińsko-Mazurskiego w Olsztynie, była Dziekan Wydziału Nauk Społecznych UWM

SALA SPORTINA I

11:30 KOMPETENCJE PRZYSZŁOŚCI | Praca przyszłości zaczyna się dziś. Jak duzi pracodawcy, uczelnie i samorządy mogą wspólnie rozwijać kompetencje i zatrzymywać talenty w regionie?
- **Beata Kierońska,** Dyrektor Citibank Europe PLC
- **Jacek Kosmala**, Burmistrz Nidzicy
- **dr Katarzyna Andruszkiewicz**, adiunkt w Wydziale Nauk Ekonomicznych

12:15 KULTURA | Spotkanie z artystą – Natalią Nykiel

13:00 KOMPETENCJE PRZYSZŁOŚCI | AI w codziennej pracy firm, instytucji i urzędów. Jak wykorzystać sztuczną inteligencję skutecznie i bezpiecznie?
- **Tomasz Dziurzyński**, członek zarządu Citi Handlowy
- **Monika Lentacz,** Założycielka Szkoły Językowej Skill Up, Ekspertka Edukacji Cyfrowej, AI & Cyberbezpieczeństwa
- **Wioletta Śląska-Zyśk**, Dyrektor Warmińsko-Mazurskiego Centrum Chorób Płuc w Olsztynie

13:45 ENERGIA | Samowystarczalność energetyczna gmin
- **dr inż. Piotr Grzymowicz,** Dyrektor Generalny Energa-Operator SA Oddział w Olsztynie
- **Krzysztof Kacprzycki,** Prezes Spółdzielni Energetycznej „Ecovolt"
- **Marcin Strzelczyk,** Pełnomocnik Zarządu Energa-Operator ds. Współpracy z Samorządami

14:30 RYNEK NIERUCHOMOŚCI | Pośrednik przyszłości - konkurencja, czy współpraca? Jak zbudować silny i profesjonalny rynek nieruchomości?
- **Lidia Kempka,** Prezes Warmińsko-Mazurskiego Stowarzyszenia Pośredników w Obrocie Nieruchomościami (WAMASPON), licencjonowany pośrednik w obrocie nieruchomościami
- **Rafał Szelenbaum,** członek zarządu Warszawskiego Stowarzyszenia Pośredników w Obrocie Nieruchomościami (WSPON) i ogólnopolski koordynator systemu MLS
- **Danuta Nalazek**, właścicielka Biura Obrotu Nieruchomościami i Obsługi Budowlano-Geodezyjnej „IMMOBILIA" w Olsztynie

15:15 LAUREACI | Liderzy Przyszłości Warmii i Mazur
Otwarta rozmowa ze zdobywcami statuetek Liderzy Przyszłości Warmii i Mazur. Wyróżnienia przyznane przez kapitułę magazynu „Marki Warmii i Mazur"
- **uczestnicy: zdobywcy tegorocznych statuetek**

16:00 LAUREACI | Samorządowcy wybrani przez mieszkańców
Otwarta rozmowa z laureatami plebiscytu Najpopularniejszy Samorządowiec Warmii i Mazur 2026. Statuetki przyznane na podstawie głosowania czytelników „Gazety Olsztyńskiej" i „Dziennika Elbląskiego
- **uczestnicy:** zdobywcy tegorocznych statuetek

16:45 KULTURA | Nadchodzi imperialna Rosja
- **moderator:** prof. dr hab. Marek Melnyk spotkanie autorskie z Arkadiuszem Siwko

SALA NAUTICA III

11:30 PRACA | Nowe pokolenie – nowe zasady gry. Jak skutecznie zarządzać zespołem w czasach zmiany AI?
- **Beata Januszczyk,** Dyrektor Powiatowego Urzędu Pracy w Szczytnie: Przewodnicząca Wojewódzkiej Rady Rynku Pracy oraz Przewodnicząca Konwentu Dyrektorów Powiatowych Urzędów Pracy
- **Krzysztof Karwowski,** Prezes Zarządu Banku Spółdzielczego w Szczytnie
- **Paweł Jakubik,** Microsoft Alliance Leader, Technology & Consulting Sales Leader, EY Polska
- **Martyna Kozdra,** edukatorka GenBoost
- **dr Paweł Stachowicz,** Quercus Sp. z o.o., Tartak Napiwoda Sp. z o.o., Royal Sp. z o.o.

12:30 PRACA | Młodzi w świecie zmian – Urząd Pracy jako bezpieczny punkt wsparcia
- **Bożena Piątek,** Dyrektor Wojewódzkiego Urzędu Pracy w Olsztynie
- **Katarzyna Pietkiewicz,** Dyrektor Miejskiego Urzędu Pracy w Olsztynie oraz Dyrektor Urzędu Pracy Powiatu Olsztyńskiego
- **Agata Steiner-Dembińska,** Dyrektor Powiatowego Urzędu Pracy w Iławie
- **Agnieszka Rutkowska**, Kierownik Centrum Poradnictwa Zawodowego w Wojewódzkim Urzędzie Pracy w Olsztynie

13:30 ROLNICTWO | Przyszłość rolnictwa na Warmii i Mazurach. Wyzwania, rozwój, bezpieczeństwo
- **Piotr Turowski,** Dyrektor Warmińsko-Mazurskiego Oddziału Regionalnego Agencji Restrukturyzacji i Modernizacji Rolnictwa
- **Mateusz Cygan,** Dyrektor Warmińsko-Mazurskiego Ośrodka Doradztwa Rolniczego z siedzibą w Olsztynie
- **Dariusz Kaczmar,** Dyrektor Oddziału Terenowego Krajowego Ośrodka Wsparcia Rolnictwa w Olsztynie
- **Małgorzata Jatkowska,** Z-ca Dyrektora Warmińsko-Mazurskiego Oddziału Regionalnego Agencji Restrukturyzacji i Modernizacji Rolnictwa
- **dr. Agnieszka Górska,** Z-ca Dyrektora Oddziału Terenowego Krajowego Ośrodka Wsparcia Rolnictwa w Olsztynie
- **Agnieszka Saczonek,** Z-ca Dyrektora KRUS w Olsztynie

14.15 INFRASTRUKTURA | Drogi, kolej, lotnisko. Infrastruktura, która połączy Warmię i Mazury
- **Zbigniew Ziejewski**, Poseł na Sejm RP
- **Mateusz Szauer**, I Wicewojewoda Warmińsko-Mazurski

15:00 SAMORZĄDY | Lokalnie znaczy skutecznie. Starostowie o przyszłości Warmii i Mazur
- **Andrzej Abako,** Starosta Olsztyński
- **Paweł Cieśliński,** Starosta Działdowski
- **Maciej Romanowski,** Starosta Elbląski

16:15 SPORT | Sport, rekreacja, jakość życia. Jak aktywność zmienia miasta i region?
- **Jerzy Litwiński,** Dyrektor Ośrodka Sportu i Rekreacji w Olsztynie
- **Konstanty Targoński,** Przewodniczący Rady Sportu przy Prezydencie Olsztyna, przedstawiciel Klubu Sportowego Szczypiorniak Olsztyn
- **Paweł Rutkowski,** właściciel root:OR Paweł Rutkowski , organizator wydarzeń sportowych, animator i propagator sportu
- **Dawid Goleniowski,** Dyrektor i Menedżer Międzynarodowego Memoriału Zbigniewa Ludwichowskiego w Olsztynie
- **Marcin Florek,** Prezes Zarządu Labosportu Polska Sp. z o.o. z Elbląga

9:00 – 17.00 **BUSINESS NETWORKING**
Zamknięta strefa spotkań przedsiębiorców, przedstawicieli instytucji i partnerów Kongresu
- prezentacje firm i ich oferty dla biznesu
- wystąpienia ekspertów i praktyków
- praktyczne szkolenie z wykorzystania AI w biznesie
- informacje o możliwościach wsparcia i rozwoju przedsiębiorstw
- rozmowy z ekspertami i sesje pytań
- networking i bezpośrednia wymiana kontaktów biznesowych
- przestrzeń do nawiązywania współpracy i nowych relacji

13|10|2026 Olsztyn | Hotel Omega

729260TBR-B-G

eprasa.pl 4e35999731

PO SĄSIEDZKU Z ACHILLESEM. KOLEJNA WĘDRÓWKA TEZEUSZA

JEDEN Z NAJBARDZIEJ ROZPOZNAWALNYCH SYMBOLI ELBLĄGA ZNOWU WYRUSZYŁ W DROGĘ. ZABYTKOWY POMNIK TEZEUSZA, DŁUTA BERLIŃSKIEGO RZEŹBIARZA MARTINA WOLFA, ZMIENIŁ SWOJĄ DOTYCHCZASOWĄ LOKALIZACJĘ I STANĄŁ BLISKO DRUGIEGO Z ELBLĄSKICH HEROSÓW, ACHILLESA.

Historia obu marmurowych posągów rozpoczęła się na początku minionego stulecia, gdy ministerstwo kultury podarowało miastu dwie antyczne figury. Podczas gdy Achilles od początku pilnował gmachu dawnej szkoły realnej, a obecnie siedziby Urzędu Miejskiego w Elblągu, losy Tezeusza okazały się znacznie bardziej złożone. Najpierw stał na Placu Grunwaldzkim aż do lat sześćdziesiątych XX wieku, by następnie na kolejne cztery dekady przenieść się do Parku Traugutta.

Współczesna historia herosa również obfitowała w różnego rodzaju perturbacje. Przez lata rzeźba zmagała się choćby z powracającymi aktami wandalizmu, w wyniku których bohater tracił swoje atrybuty męskości. Po kolejnych pracach konserwacyjnych Tezeusz przez ponad dwie ostatnie dekady witał mieszkańców oraz gości przed hotelem przy Placu Słowiańskim. Teraz mitologiczny wędrowiec dołączył do swojego dawnego towarzysza. Ustawienie

Fot. UM Elbląg

Tezeusza w pobliżu Achillesa zamknie ponadstuletni cykl przeprowadzek i stworzy spójny punkt na turystycznej oraz historycznej mapie miasta.

ZESPÓŁ PRASOWY BIURA PREZYDENTA MIASTA

REKLAMA

komunikat

GP.6721.POG.50.2024

Elbląg, 9 października 2026 r.

OGŁOSZENIE WÓJTA GMINY ELBLĄG

o rozpoczęciu konsultacji społecznych na temat projektu planu ogólnego gminy Elbląg wraz z prognozą oddziaływania na środowisko

Na podstawie art. 13i ust. 3 pkt 8 ustawy z dnia 27 marca 2003 r. o planowaniu i zagospodarowaniu przestrzennym (t.j. Dz.U. z 2026 r. poz. 538 ze zm.), w związku z art. 39 oraz 54 ust. 2 i 3 ustawy z dnia 3 października 2008 r. o udostępnianiu informacji o środowisku i jego ochronie, udziale społeczeństwa w ochronie środowiska oraz o ocenach oddziaływania na środowisko (t.j. Dz.U. z 2026 r. poz. 670 ze zm.) oraz podjętą przez Radę Gminy Elbląg uchwałą nr LXV/476/2024 z dnia 27 marca 2024 r. w sprawie przystąpienia do sporządzenia planu ogólnego gminy Elbląg

zawiadamiam
o rozpoczęciu konsultacji społecznych na temat projektu planu ogólnego gminy Elbląg wraz z prognozą oddziaływania na środowisko.

Konsultacje społeczne potrwają od 12 października 2026 r. do 12 listopada 2026 r.

W ramach prowadzonych konsultacji społecznych istnieje możliwość zapoznania się z ww. dokumentami w Urzędzie Gminy Elbląg, ul. Browarna 85, 82-300 Elbląg, w godzinach pracy urzędu, tj. poniedziałek, wtorek, czwartek: 7:00-15:00, środa: 8:00-17:00, piątek: 7:00-14:00. Projekt planu ogólnego oraz prognoza oddziaływania na środowisko dostępne będą również w wersji elektronicznej w BIP Urzędu Gminy Elbląg bip.gminaelblag.pl.

Zgodnie z art. 8g ww. ustawy o planowaniu i zagospodarowaniu przestrzennym **uwagi** do projektu dokumentu składać można na piśmie utrwalonym w postaci papierowej lub elektronicznej, w tym za pomocą środków komunikacji elektronicznej, w szczególności poczty elektronicznej na adres e-mail: sekretariat@gminaelblag.pl oraz na adres e-Doręczeń: AE:PL-77537-51767-RVRUV-30, na formularzu w postaci papierowej lub w formie dokumentu elektronicznego. **Formularz** do składania uwag dostępny jest w BIP Urzędu Gminy Elbląg bip.gminaelblag.pl/procedury/11/66/Pismo_dotyczace_aktu_planowania_przestrzennego, w siedzibie Urzędu Gminy Elbląg, ul. Browarna 85, 82-300 Elbląg, a także na stronie internetowej Ministra Rozwoju i Technologii (gov.pl/web/rozwoj-technologia/formularz-pisma-dotyczacego-aktu-planowania-przestrzennego).

Uwagi należy składać do Wójta Gminy Elbląg z podaniem imienia i nazwiska albo nazwy oraz adresu zamieszkania albo siedziby oraz adresu poczty elektronicznej, o ile składający uwagę taki posiada, a także oznaczeniem nieruchomości, której uwaga dotyczy, ze wskazaniem czy jest właścicielem lub użytkownikiem wieczystym nieruchomości objętej uwagą, w nieprzekraczalnym terminie **do dnia 12 listopada 2026 r**. Na formularzu można podać dodatkowe dane kontaktowe, takie jak adres do korespondencji lub numer telefonu.

Spotkanie otwarte, poprzedzone prezentacją projektu planu ogólnego, odbędzie się w dniu 26 października 2026 r. w Urzędzie Gminy Elbląg, ul. Browarna 85, 82-300 Elbląg w sali nr 1 o godz. 15:30.

W ramach konsultacji społecznych na temat ww. projektu planu ogólnego przeprowadzone zostaną również **dyżury projektanta**, w trakcie których będzie można zasięgnąć informacji na temat projektu planu ogólnego bezpośrednio od projektanta.

Dyżury odbędą się w dniach:
– **27 października 2026 r. w sołectwie Nowakowo, Nowakowo 20B, 82-300 Elbląg (budynek świetlicy), od godz. 15:30;**
– **28 października 2026 r. w sołectwie Myślęcin, Myślęcin 12A, 82-300 Elbląg (budynek świetlicy), od godz. 17:30.**

Jednocześnie informuję, że zgodnie z art. 21 ustawy z dnia 3 października 2008 r. o udostępnianiu informacji o środowisku i jego ochronie, udziale społeczeństwa w ochronie środowiska oraz o ocenach oddziaływania na środowisko (t.j. Dz.U. z 2026 r. poz. 670 ze zm.) zwanej dalej ustawą, w publicznie dostępnym wykazie danych o dokumentach zawierających informacje o środowisku i jego ochronie zamieszczono informacje o ww. projekcie planu ogólnego, a także o prognozie oddziaływania na środowisko ww. planu ogólnego.

Zgodnie z art. 46 pkt 1 oraz art. 54 ust. 2 ustawy ww. projekt planu ogólnego podlega strategicznej ocenie oddziaływania na środowisko, w tym z zapewnieniem możliwości udziału społeczeństwa w trakcie konsultacji społecznych. **Wnioski i uwagi w postępowaniu w sprawie strategicznej oceny oddziaływania na środowisko** – stosownie do przepisu art. 54 ust. 3 ustawy – należy wnosić na zasadach określonych w przywoływanej na wstępie ustawyo planowaniu i zagospodarowaniu przestrzennym **w nieprzekraczalnym terminie do dnia 12 listopada 2026 r**. do Urzędu Gminy Elbląg, ul. Browarna 85, 82-300 Elbląg.

Organem właściwym do rozpatrzenia uwag i wniosków jest Wójt Gminy Elbląg. Uwagi złożone po upływie wyżej podanego terminu pozostaną bez rozpatrzenia.

Wójt Gminy Elbląg

24026SEE1-A-G

BRANIEWO MA WOJSKOWY MURAL

W BRANIEWIE PRZY UL. 700-LECIA ODSŁONIĘTO MURAL POŚWIĘCONY 9. BRANIEWSKIEJ BRYGADZIE KAWALERII PANCERNEJ. — Z OBRAZAMI JEST RÓŻNIE. CZĘSTO ZAMYKAMY JE W POMIESZCZENIACH I NIE WSZYSCY MAJĄ MOŻLIWOŚĆ JE ZOBACZYĆ. MURALE SĄ BARDZIEJ WIDOCZNE, BARDZIEJ DOCIERAJĄ DO LUDZI. TUTAJ MOŻEMY ZOBACZYĆ KAWAŁEK HISTORII 9. BRYGADY — PODKREŚLIŁ PODCZAS UROCZYSTOŚCI PŁK ADAM KONIUK, DOWÓDCA JEDNOSTKI.

Fot. EG

Mural ma przypominać o związku wojska z Braniewem i o żołnierzach, którzy przez lata tworzyli historię 9. Braniewskiej Brygady Kawalerii Pancernej. Jednostka została sformowana w Braniewie w 1994 roku i kontynuuje tradycje polskiej kawalerii i wojsk pancernych, w tym Nowogródzkiej Brygady Kawalerii oraz 27. Pułku Ułanów im. Króla Stefana Batorego.— Bardzo dziękuję za tę inicjatywę. To szczególny wyraz patriotyzmu. Braniewo i wojsko są ze sobą ściśle związane. Z obrazami jest różnie. Często zamykamy je w pomieszczeniach i nie wszyscy mają możliwość je zobaczyć. Murale są bardziej widoczne i lepiej docierają do ludzi. Tutaj możemy zobaczyć kawałek historii 9. Brygady. Są na nim nowoczesne czołgi K2, które są w Braniewie od 2024 roku, które wdrażamy i z których bardzo się cieszymy, bo odmieniają oblicze wojsk pancernych i Sił Zbrojnych RP. Jest też żołnierz, coraz lepiej wyposażony i przygotowany do obrony ojczyzny. Możecie na nas liczyć. Dziewiąta Brygada Kawalerii Pancernej zawsze będzie z wami, zawsze będzie wam służyć i zawsze będzie dumna z miasta, w którym się narodziła — zadeklarował płk Adam Koniuk. Autorką muralu jest Dominika Remez. Jego wykonanie kosztowało 30 tys. zł. Projekt został dofinansowany ze środków Ministerstwa Obrony Narodowej. Partnerem przedsięwzięcia był Urząd Miasta Braniewa. Z inicjatywą stworzenia muralu wyszła Ewelina Gierałtowska, prezes fundacji Public Life i pełnomocnik burmistrza ds. społecznych.

EWELINA GULIŃSKA

eprasa.pl 4e35999731

ZASŁANIA SIĘ NIEPAMIĘCIĄ

CZTERDZIESTOSZEŚCIOLETNI GRZEGORZ CH. USŁYSZAŁ ZARZUT W SPRAWIE DWÓCH BUTLI Z ŁATWOPALNĄ CIECZĄ UMIESZCZONYCH PRZY INSTALACJI GAZOWEJ BUDYNKU PRZY UL. RYBNEJ W ELBLĄGU. WEDŁUG PROKURATURY PODEJRZANY CHCIAŁ DOPROWADZIĆ DO EKSPLOZJI. GROZI MU DO 10 LAT WIĘZIENIA.

Według ustaleń prokuratury Grzegorz Ch. miał 26 września przygotować dwie plastikowe butle o pojemności 5 litrów każda, wypełnić je łatwopalną cieczą, a następnie umieścić przy rozdzielni instalacji gazowej budynku. W pojemnikach znajdowały się również baterie i przewody. W bezpośrednim sąsiedztwie była transformatorownia zakładu energetycznego.— Do eksplozji nie doszło z powodu braku elementu stanowiącego źródło pobudzenia energii prowadzącej do eksplozji — poinformowała prok. Ewa Ziębka, rzeczniczka prasowa Prokuratury Okręgowej w Elblągu.Pojemniki znaleziono 28 września około godziny 7 przy złączu gazowym przy ul. Rybnej 18. Zauważył je pracownik firmy mającej tam swoją siedzibę i powiadomił policję. Na miejsce przyjechali policjanci i strażacy. Ze względu na potencjalne zagrożenie ewakuowano 29 osób z pobliskich budynków. Teren odgrodzono. Pojemniki zabezpieczyli policjanci z Sekcji Minersko-Pirotechnicznej Samodzielnego Pododdziału Kontrterrorystycznego Policji w Olsztynie. Trafiły do dalszych badań.Policjanci przesłuchali świadków i przejrzeli nagrania z monitoringu firmy. Według prokuratury zebrany materiał pozwolił ustalić, że za pozostawieniem pojemników miał stać 46-letni Grzegorz Ch. Mężczyzna został zatrzymany 29 września. Był wcześniej pracownikiem firmy, przy której znaleziono pojemniki. Jak informowała elbląska policja, został zwolniony kilkanaście miesięcy temu. Po zatrzymaniu w środę przez policję mężczyzna przyznał się wstępnie do tego czynu. Natomiast podczas późniejszego przesłuchania w prokuraturze nie ustosunkował się jednoznacznie do zarzutu, zasłaniając się niepamięcią.— Z jego relacji wynika, że działanie miało być wymierzone w byłego pracodawcę — przekazał nadkom. Krzysztof Nowacki z elbląskiej policji.1 października Grzegorz Ch. usłyszał w Prokuraturze Rejonowej w Elblągu zarzut usiłowania sprowadzenia zdarzenia zagrażającego życiu i zdrowiu wielu osób albo mieniu w wielkich rozmiarach w postaci eksplozji materiałów łatwopalnych (art. 163 § 1 pkt 3 kk). Następnie został przesłuchany w charakterze podejrzanego. — Grzegorz Ch. zasłaniał się niepamięcią co do tego, gdzie był i co robił 26 września, czy miał substancję łatwopalną i jaką, czy konstruował mechanizm zapalający — oznajmiła prok. Ewa Ziębka.Prokurator skierował do Sądu Rejonowego w Elblągu wniosek o tymczasowe aresztowanie podejrzanego na trzy miesiące. Grzegorzowi Ch. za zarzucane przestępstwo grozi od roku do 10 lat pozbawienia wolności.

EWELINA GULIŃSKA

fot. KMP Elbląg

Grzegorz Ch. został zatrzymany dwa dni po zdarzeniu przy ul. Rybnej

BĘDZIE NOWA NAWIERZCHNIA NA UL. ŻEGLARSKIEJ

JUŻ WKRÓTCE KIEROWCY I MIESZKAŃCY ZYSKAJĄ NOWĄ, BARDZIEJ KOMFORTOWĄ NAWIERZCHNIĘ NA UL. ŻEGLARSKIEJ. W RAMACH ZAPLANOWANYCH PRAC REMONTOWYCH ZOSTANIE ODNOWIONA NAWIERZCHNIA BITUMICZNA NA ODCINKU OD UL. OWOCOWEJ DO UL. CICHEJ.

Departament Zarząd Dróg Urzędu Miejskiego w Elblągu informuje, że 8 października 2026 r., od godzin porannych, rozpocznie się remont. W jego ramach zostaną wykonane niezbędne prace drogowe, frezowanie istniejącej nawierzchni oraz ułożenie nowej warstwy ścieralnej – tzw. dywanika z masy bitumicznej. W związku z prowadzonymi robotami już od poranka należy spodziewać się utrudnień w ruchu drogowym na remontowanym odcinku.

Aby prace mogły przebiegać sprawnie i możliwie szybko, apeluje się do kierowców o nieparkowanie pojazdów na ul. Żeglarskiej, na odcinku objętym remontem oraz o niepozostawianie tam samochodów. Ponadto kierowcy i piesi powinni zachować szczególną ostrożność w rejonie prowadzonych prac oraz stosować się do zmian w organizacji ruchu drogowego.

UM ELBLĄG

REKLAMA

23826SEE1-A-G

eprasa.pl 4e35999731

ŚWIĘTO 9. BRYGADY

OCHRONA GRANICY POLSKO-BIAŁORUSKIEJ PRZED NIELEGALNĄ MIGRACJĄ, NOWY SPRZĘT I SZKOLENIA – OSTATNI ROK BYŁ DLA ŻOŁNIERZY 9. BRANIEWSKIEJ BRYGADY KAWALERII PANCERNEJ BARDZO INTENSYWNY.

Fot. 9BBKPanc.

W piątek, 2 października, w Braniewie odbyły się uroczyste obchody święta 9. Braniewskiej Brygady Kawalerii Pancernej. O zadaniach realizowanych przez jednostkę w ostatnim roku mówił gen. Wojciech Ziółkowski, dowódca 16. Pomorskiej Dywizji Zmechanizowanej, w skład której wchodzą braniewscy pancerniacy.— Brygada realizowała szereg zadań operacyjnych. Do najważniejszych należy zaliczyć wsparcie Straży Granicznej w ochronie granicy polsko-białoruskiej i przeciwdziałaniu nielegalnej migracji. Z tego zadania brygada wywiązała się w profesjonalny sposób. Jednocześnie trwa modernizacja jednostki i przyjmowanie nowego sprzętu, przede wszystkim czołgów K2, ale również armatohaubic K9 i wozów rozpoznawczych Legwan. Proces ten postępuje zgodnie z przyjętymi harmonogramami. Zwiększany jest także stan osobowy brygady. Ostatni rok był bardzo intensywny pod względem szkoleniowym. Brygada brała udział w najważniejszych przedsięwzięciach szkoleniowych 16. Dywizji, w tym w ćwiczeniu „Dzielny dzik". Dziękuję wszystkim żołnierzom za profesjonalizm, oddanie służbie i poświęcenie. Jestem z was dumny — powiedział gen. dyw. Wojciech Ziółkowski.

Podczas uroczystości głos zabrał również płk Adam Koniuk, dowódca 9. Braniewskiej Brygady Kawalerii Pancernej.

— To święto przede wszystkim żołnierzy i pracowników, którzy każdego dnia swoją służbą, wiedzą i zaangażowaniem budują siłę naszej brygady. Nasza jednostka ma bogate tradycje, które są dla nas powodem do dumy, ale również zobowiązaniem. Dzisiejsza 9. Brygada to również nowoczesna i dynamicznie rozwijająca się jednostka. Do naszych pododdziałów trafia nowoczesne uzbrojenie, w tym czołgi K2 Black Panther, a proces modernizacji obejmuje rozwój nowych zdolności artyleryjskich i wprowadzanie nowych systemów uzbrojenia. Pamiętajmy jednak, że nawet najnowocześniejszy sprzęt nie zastąpi człowieka. Największą siłą brygady są jej żołnierze — przekazał płk Adam Koniuk.

Dowódca wyraził wdzięczność żołnierzom za służbę, szkolenia, ćwiczenia i dyżury. Słowa podziękowania skierował także do pracowników resortu obrony narodowej, rodzin żołnierzy, przedstawicieli służb mundurowych, samorządowców i mieszkańców Braniewa.Podczas apelu wręczono medale i wyróżnienia. Oficjalną część uroczystości zakończyła defilada żołnierzy. Później na mieszkańców czekał festyn wojskowy. W ramach obchodów przy ul. 700-lecia odsłonięto mural poświęcony braniewskim pancerniakom. Ma on być trwałym symbolem szacunku, pamięci i wdzięczności dla żołnierzy brygady oraz więzi łączącej jednostkę z miastem i jego mieszkańcami.

EWELINA GULIŃSKA

BRANIEWO PODPISAŁO UMOWĘ Z KOREAŃSKIM GIGANTEM ZBROJENIOWYM

JESZCZE W TYM ROKU DO BRANIEWA TRAFI 80 TYS. ZŁ W RAMACH WSPÓŁPRACY MIASTA Z KOREAŃSKĄ FIRMĄ HANWHA AEROSPACE EUROPE, PRODUCENTEM ARMATOHAUBIC K9, KTÓRE SĄ NA WYPOSAŻENIU 9. BRANIEWSKIEJ BRYGADY KAWALERII PANCERNEJ. NA POCZĄTEK BĘDĄ TO PROJEKTY SPOŁECZNE, ALE PLANY SIĘGAJĄ DALEJ. MIASTO LICZY NA TO, ŻE W KOLEJNYCH LATACH KOREAŃSKI PARTNER BĘDZIE INWESTOWAŁ W BRANIEWIE ZNACZNIE WIĘKSZE ŚRODKI. W PRZYSZŁOŚCI WSPÓŁPRACA MA OBJĄĆ TAKŻE LOKALNYCH PRZEDSIĘBIORCÓW I KSZTAŁCENIE PRACOWNIKÓW NA POTRZEBY HANWHY.

W piątek, 2 października, Braniewo podpisało porozumienie o współpracy z Hanwha Aerospace Europe. To południowokoreański producent armatohaubic K9, z których korzystają żołnierze 9. Braniewskiej Brygady Kawalerii Pancernej. Firma dostarcza do Polski również systemy rakietowe K239 Chunmoo (Homar-K).

Początkowa współpraca ma dotyczyć działań niezwiązanych bezpośrednio z wojskiem i przemysłem obronnym. Jeszcze w tym roku Hanwha przeznaczy około 80 tys. zł na projekty realizowane wspólnie z miastem i lokalnymi instytucjami. W planach są działania dla dzieci i młodzieży oraz inicjatywy związane ze sportem, edukacją i integracją mieszkańców.

— Nie jesteśmy tylko producentem sprzętu. Jako firma odpowiedzialna społecznie chcemy przyczynić się do integracji z lokalną społecznością i zostawić tutaj coś więcej niż sprzęt — poinformował Michał Wąsiewicz, PR manager Hanwha Aerospace Europe

Na razie nie zdecydowano, czy pieniądze pójdą na jedno większe przedsięwzięcie czy kilka mniejszych. Konkretne projekty mają wspólnie wybrać przedstawiciele firmy i miasta. Samorządowcy mają już swoje propozycje. Tomasz Sielicki, burmistrz Braniewa, wymienił wsparcie Miejskiego Klubu Sportowego Zatoka Braniewo oraz doposażenie sal edukacyjnych w szkołach. Hanwha ma również rozważyć udział w utworzeniu skateparku, o który zabiega braniewska młodzież.

— Młodzież zaczepia mnie na ulicy i pyta o skatepark. Obiecałem, że go wybudujemy. Dzisiaj zwróciłem się z tym pomysłem do naszych partnerów i spotkał się z zainteresowaniem — przekazał Tomasz Sielicki podczas rozmowy z mediami.

Fot. Urząd Miasta Braniewa

Porozumienie o współpracy Braniewa z Hanwha Aerospace Europe podpisali Tomasz Sielicki, burmistrz Braniewa (z lewej), oraz Jacek Maj, business development manager Hanwha Aerospace Europe

Współpraca ma też służyć rozwijaniu relacji polsko-koreańskich. Burmistrz rozmawia z przedstawicielami firmy o zorganizowaniu w Braniewie wydarzenia poświęconego Korei i jej kulturze.

— Mamy już pomysł na Dzień Kultury Koreańskiej w Braniewie. Pomysłów jest więcej, ale musimy je jeszcze zweryfikować i skonsultować z partnerem — powiedział burmistrz. Wspomniana kwota 80 tys. zł to jednak pierwszy etap. Miasto chce, aby w kolejnych latach współpraca objęła także edukację i lokalnych przedsiębiorców. Jednym z pomysłów jest uruchomienie w przyszłości nowego kierunku w szkole średniej współpracującej z 9. Braniewską Brygadą Kawalerii Pancernej.— Być może w przyszłości w tej szkole otworzymy kierunek, który będzie kształcił przyszłych inżynierów, przyszłych pracowników firmy Hanwha — stwierdził Tomasz Sielicki.Samorząd planuje również włączyć do współpracy lokalnych przedsiębiorców.— Chcemy pokazać młodym mieszkańcom Braniewa, że współczesne bezpieczeństwo to także technologia, nauka, inżynieria i przemysł. Będziemy również szukać możliwości współpracy z lokalnymi przedsiębiorcami — zapowiedział Tomasz Sielicki. Na projektach społecznych, edukacji i współpracy z lokalnymi firmami plany mogą się jednak nie kończyć. Podczas briefingu Michał Wąsiewicz, PR manager Hanwha Aerospace Europe, został zapytany o większe przedsięwzięcia, w tym możliwość stworzenia w Braniewie zaplecza dla K9, miejsca przechowywania sprzętu i magazynu części.

— W tym momencie nie mogę o tym mówić, również ze względu na strategiczne bezpieczeństwo Polski. Liczymy natomiast na to, że współpraca z Braniewem będzie długoterminowa — odpowiedział Michał Wąsiewicz.

O szczegółach większych przedsięwzięć na razie nie chciał mówić także burmistrz. Zapewniał jednak, że na współpracy mają skorzystać mieszkańcy Braniewa. Liczy też, że z czasem koreański partner będzie inwestował w regionie coraz więcej.

— Mam takie marzenie, żeby ta współpraca się nie kończyła, żeby trwała jak najdłużej. Niech koreański partner jak najwięcej środków inwestuje tutaj, w naszym regionie, a my w ramach tej współpracy korzystajmy z tych wszystkich inwestycji — powiedział Tomasz Sielicki.

EWELINA GULIŃSKA

eprasa.pl 4e35999731

NOWY ŻŁOBEK CZEKA NA DZIECI

ZAKOŃCZYŁA SIĘ MODERNIZACJA ZABYTKOWEGO BUDYNKU PRZY UL. BEMA 9. ŻŁOBEK DYSPONUJE TERAZ 80 MIEJSCAMI. PIERWSZE DZIECI POJAWIĄ SIĘ W PLACÓWCE 2 LISTOPADA. W CZWARTEK, 8 PAŹDZIERNIKA, WŁADZE ELBLĄGA ZAPREZENTOWAŁY EFEKTY INWESTYCJI.

Stoimy przed świeżo wyremontowanym budynkiem, w którym od 2 listopada będą już dzieci w grupach żłobkowych. Cała inwestycja to 9,6 mln zł, z czego 9,1 mln zł to dofinansowanie, a 500 tys. zł to wkład własny. Na te 9,1 mln zł składają się dwa programy: „Program odbudowy zabytków" — ponad 3,4 mln zł i „Aktywny maluch" — ponad 5,6 mln zł. Stworzyliśmy w tym budynku 80 miejsc. Na dzisiaj mamy 30 rodziców, którzy chcą zapisać swoje dzieci. Zapraszam serdecznie do tego, żeby rodzice zapisywali dzieci — zachęcił Michał Missan, prezydent Elbląga. — Udało nam się uratować zabytek, to rzecz pierwsza. Jest pełna dostępność, łącznie z windą. I po trzecie termomodernizacja. A na końcu? Na końcu znakomite warunki dla elbląskich dzieci w wieku żłobkowym — dodał.

Modernizacja objęła budynek oraz jego otoczenie. Do zabytkowego obiektu dobudowano drugi, mniejszy. Przeprowadzono renowację elewacji i odnowiono wnętrze. Odrestaurowano taras i zewnętrzne schody. Zamontowano windę. W środku żłobek wygląda bardzo nowocześnie. Dostosowano go do aktualnych przepisów, w tym wymogów ochrony przeciwpożarowej, oraz do potrzeb dzieci z niepełnosprawnościami. W ramach inwestycji powstał również plac zabaw.

— Chciałabym dodać, żebyście zwrócili też uwagę na to, jak w fantastyczny sposób zadbaliśmy o zabytek i połączyliśmy go z nowoczesnością, nie ingerując, nie kradnąc jego wdzięku, używając szlachetnych materiałów. Dziękuję bardzo serdecznie konserwatorowi, autorom projektu i wykonawcom, bo jest to naprawdę fantastyczny przykład integracji historii z nowoczesnością i mam nadzieję, że będziemy mogli się chwalić w całej Polsce tą realizacją. Jesteśmy dumni z niej — powiedziała Katarzyna Wiśniewska, wiceprezydent Elbląga. Prace przy ul. Bema 9 rozpoczęły się w styczniu. Wykonawcą inwestycji był Zakład Ogólnobudowlany inż. Mirosława Markiewicza z Elbląga. Dokumentację projektową przygotowało Renovo Pracownia Projektowa Sylwia Kozłowska. Wcześniej działało tu Przedszkole nr 8. Obiekt nie spełniał wymogów przeciwpożarowych. Jeszcze za kadencji Witolda Wróblewskiego władze miasta planowały likwidację przedszkola i sprzedaż budynku. Tym planom sprzeciwili się rodzice, a sprawa nabrała politycznego zabarwienia, gdy do protestu włączyła się elbląska opozycja oraz poseł Andrzej Śliwka. Ostatecznie budynku nie sprzedano. Miasto zaczęło zabiegać o pieniądze na jego modernizację. Elbląg pozyskał ponad 3,4 mln zł z „Programu odbudowy zabytków". Później, już za kadencji Michała Missana, pojawiła się możliwość pozyskania środków z programu „Aktywny maluch". Miasto otrzymało z niego ponad 5,6 mln zł. Zapadła wtedy decyzja o utworzeniu w budynku żłobka.

Przy ul. Bema 9 powstał Żłobek Miejski nr 1. Co natomiast stało się z Przedszkolem nr 8?

— Placówka formalnie nadal istnieje i ma siedzibę przy ul. Bema 9, czyli w tym samym budynku, w którym działa żłobek. W tym roku nie uruchomiono jednak żadnego oddziału przedszkolnego, ponieważ nie było chętnych ani podczas podstawowej, ani dodatkowej rekrutacji. Przedszkole nie zostało zlikwidowane i nadal pozostaje w strukturze miejskich placówek oświatowych — wyjaśniła Joanna Urbaniak z Biura Prezydenta Miasta.

EWELINA GULIŃSKA

Fot. EG

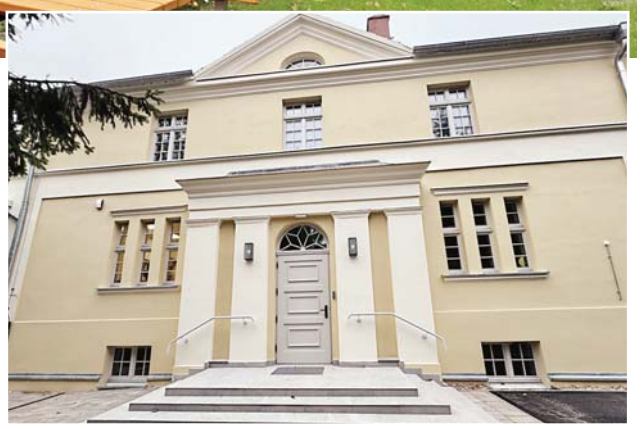

Żłobek Miejski nr 1 przy ul. Bema 9 rozpocznie działalność 2 listopada. Placówka będzie czynna w godzinach od 6 do 19. Chętni rodzice nadal mogą zapisywać swoje dzieci.

REKLAMA

komunikat

INFORMACJA

Burmistrz Miasta i Gminy Młynary

informuje, że w siedzibie Urzędu Miasta i Gminy w Młynarach zostały wywieszone na okres od dnia 08.10.2026 r. do dnia 29.10.2026 r. wykazy nieruchomości, stanowiących własność Miasta i Gminy Młynary, przeznaczonych do sprzedaży bezprzetargowej i w trybie przetargu nieograniczonego. Niniejszą informację podaje się do publicznej wiadomości poprzez jej ogłoszenie w lokalnej prasie („Dziennik Elbląski") oraz w Biuletynie Informacji Publicznej Urzędu www.bip.mlynary.pl oraz na stronie www.mlynary.pl.

23926SEE1-A-G

REKLAMA

komunikat

Wójt Gminy Płoskinia

informuje, że w siedzibie Urzędu Gminy w Płoskini, a także na stronie http://ploskinia-ug.bip-wm.pl został udostępniony do publicznego wglądu na okres 21 dni wykaz nieruchomości przeznaczonych do oddania w dzierżawę na okres 3 lat.

23526SEE1-A-G

komunikat

Wójt Gminy Płoskinia

informuje, że w siedzibie Urzędu Gminy w Płoskini, a także na stronie http://ploskinia-ug.bip-wm.pl został udostępniony do publicznego wglądu na okres 21 dni wykaz nieruchomości przeznaczonych do zbycia.

23626SEE1-A-G

eprasa.pl 4e35999731

RUSZA PRZEBUDOWA DWORCA W GRONOWIE ELBLĄSKIM

ZA BLISKO 13,5 MLN ZŁ ZOSTANIE ZMODERNIZOWANY ZABYTKOWY DWORZEC W GRONOWIE ELBLĄSKIM. PRACE ROZPOCZNĄ SIĘ W PAŹDZIERNIKU. ZAKOŃCZENIE INWESTYCJI PRZEWIDYWANE JEST W PIERWSZYM KWARTALE 2028 R. – POINFORMOWAŁY POLSKIE KOLEJE PAŃSTWOWE.

Według PKP pochodzący z drugiej połowy XIX w. dworzec w Gronowie Elbląskim dzięki tej inwestycji zostanie kompleksowo, a jednocześnie z dbałością o historyczne detale przebudowany i po zakończeniu prac znów będzie służył pasażerom, co przełoży się na zwiększenie komfortu podróżowania koleją w regionie.

Fot. wizualizacja inwestora

Wnętrze dworca ma stać się nowoczesne i dostosowane do współczesnych standardów obsługi. Na parterze znajdzie się poczekalnia i ogólnodostępne toalety, a także miejsce na biletomat oraz automat z przekąskami i napojami.

Zgodnie z umową podpisaną między PKP a samorządem Gronowa Elbląskiego po zakończeniu inwestycji gmina zagospodaruje część budynku. Samorząd wynajął przeszło 300 mkw. powierzchni dworca i przeznaczy ją na potrzeby gminnego ośrodka pomocy społecznej, biblioteki publicznej i sali ślubów urzędu stanu cywilnego.

Po przebudowie dworzec będzie w pełni dostępny dla osób z niepełnosprawnościami i o ograniczonej mobilności: seniorów, podróżnych z dużym bagażem czy rodziców z dziećmi. Zlikwidowane zostaną bariery architektoniczne; zostaną wprowadzone usprawnienia, w tym tzw. ścieżki prowadzące i toalety przystosowane do potrzeb osób z niepełnosprawnościami.

Obiekt będzie wyposażony w nowoczesne systemy bezpieczeństwa i inteligentne systemy zarządzania budynkiem. Zmieni się też najbliższe otoczenie dworca; zaplanowano budowę nowych chodników i parkingów dla samochodów osobowych, a także montaż nowych elementów małej architektury i uporządkowanie zieleni.

Wartość całej inwestycji to niemal 13,5 mln zł brutto. Wykonawca ma rozpocząć prace budowlane jeszcze w październiku, a planowe zakończenie inwestycji przewidywane jest w pierwszym kwartale 2028 r.

To kolejny w województwie warmińsko-mazurskim zabytkowy dworzec kolejowy, który zostanie zmodernizowany. W sierpniu PKP podpisały umowę z wykonawcą przebudowy dworca w Pasłęku, a niedawno ogłosiły przetarg na prace projektowe związane z modernizacją dworca w Braniewie. **PAP**

REKLAMA

przetarg

OGŁOSZENIE PRZETARGU

Elbląska Spółdzielnia Mieszkaniowa „Sielanka" w Elblągu informuje, że dysponuje

lokalem mieszkalnym położonym w Elblągu, przy ul. Henryka Nitschmanna 7 II/5.

Mieszkanie przy ul. Nitschmanna 7 II/5 położone jest na I piętrze budynku, składa się z 2 pokoi, kuchni, przedpokoju oraz łazienki z wc o łącznej powierzchni użytkowej 36,27 m². Do lokalu przynależy pomieszczenie piwniczne o powierzchni użytkowej 3,78 m². Lokal wymaga przeprowadzenia remontu.

Cena wywoławcza lokalu została określona na kwotę 290.800 zł.
Wadium wynosi 14.540 zł.

Spółdzielnia ogłasza przetarg nieograniczony na ustanowienie odrębnej własności przedmiotowego lokalu mieszkalnego.

Przetarg odbędzie się w dniu 02.11.2026 r. o godz. 14.00 w siedzibie Spółdzielni przy ul. Gwiezdnej 26/27 w Elblągu (świetlica, pierwsze piętro).

Lokal można oglądać codziennie w godzinach 8.00-13.00, a w poniedziałki w godzinach 8.00-14.00. Klucze do mieszkania znajdują się w siedzibie Spółdzielni przy ul. Gwiezdnej 26/27 w Elblągu – pok. nr 2.

Licytacja polegać będzie na zaoferowaniu najwyższej ceny za prawo do przedmiotowego mieszkania, przy czym pierwsze postąpienie w każdym przypadku nie może być niższe niż 100 zł.

Osoby zainteresowane przystąpieniem do przetargu winny najpóźniej 3 dni przed przetargiem złożyć pisemne oświadczenie przystąpienia do przetargu, okazać dowód tożsamości, podać adres zameldowania i zamieszkiwania oraz przedstawić dowód wpłaty wadium na konto Spółdzielni: 57 1020 1752 0000 0302 0003 1575 w PKO BP O Elbląg.

Wygrywający przetarg zobowiązany jest do wpłacenia na konto Spółdzielni nie później niż 30 dni od dnia ogłoszenia wyników przetargu, wylicytowanej wartości mieszkania.

Wszystkie koszty związane z przeniesieniem własności oraz koszty wieczystoksięgowe ponosi osoba wygrywająca przetarg.

Z zasadami przetargu można zapoznawać się w siedzibie Spółdzielni przy ul. Gwiezdnej 26/27 w Elblągu – pok nr 2, gdzie zainteresowanym osobom zostaną udzielone również wszelkie informacje na temat przetargu i mieszkania będącego przedmiotem przetargu, lub pod numerem telefonu (055) 642 50 25.

Przetarg może być przez Spółdzielnię odwołany bez podania przyczyny.

23726SEE1-A-G

REKLAMA

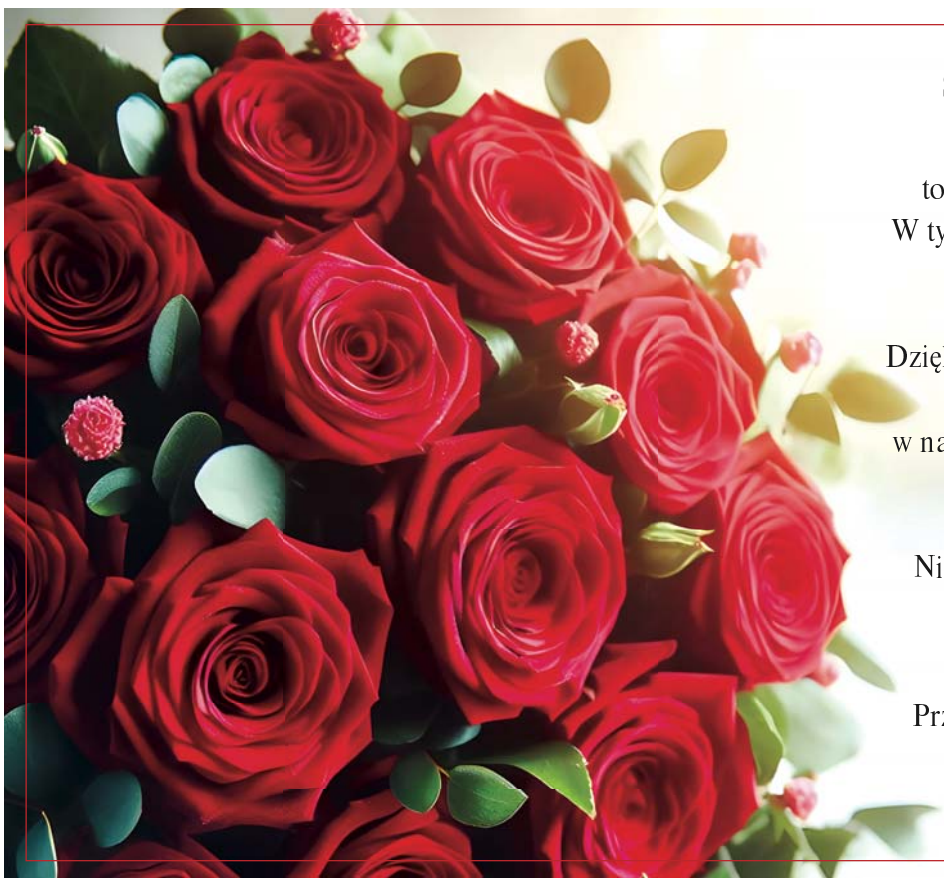

Szanowni Nauczyciele, Pedagodzy, Wychowawcy i Pracownicy Edukacji,

Dzień Edukacji Narodowej

to wyjątkowe święto całej braniewskiej społeczności szkolnej i przedszkolnej.
W tym szczególnym dniu pragniemy przekazać Wam słowa najwyższego uznania za Wasz trud, otwartość na potrzeby młodych ludzi oraz cierpliwość, z jaką każdego dnia prowadzicie ich przez świat wiedzy.
Dziękujemy, że czynicie braniewskie szkoły i przedszkola miejscami bezpiecznymi, twórczymi i pełnymi pasji. To dzięki Państwa mądrości i życzliwości w naszym mieście rośnie liczba mądrych, wrażliwych i ambitnych młodych ludzi.
Życzymy Wam nieustającej energii do działania, niesłabnącego zapału, zdrowia oraz dumy z sukcesów Waszych podopiecznych.
Niech trud pracy dydaktycznej i wychowawczej nieustannie znajduje uznanie, a każdy dzień przynosi radość ze spełniania tej pięknej misji.

Dariusz Frąckiewicz
Przewodniczący Rady Miasta Braniewa
wraz z radnymi

Tomasz Sielicki
Burmistrz Miasta Braniewa
wraz z pracownikami

10626SEZR-A-G

eprasa.pl 4e35999731

WYSOCZYZNA ELBLĄSKA OD A DO Z

WYSOCZYZNA ELBLĄSKA ZASKAKUJE TAJEMNICZYMI LEŚNYMI ŚCIEŻKAMI I PANORAMICZNYMI WIDOKAMI. LICZNE SZLAKI PIESZE I ROWEROWE PROWADZĄ PRZEZ NAJBARDZIEJ ATRAKCYJNE TURYSTYCZNIE WZGÓRZA MIĘDZY ELBLĄGIEM A TOLKMICKIEM, DLATEGO POŚWIĘCAMY IM CYKL „POZNAJ WYSOCZYZNĘ ELBLĄSKĄ OD A DO Z", KTÓRY SPECJALNIE DLA NASZYCH CZYTELNIKÓW TWORZY ZESPÓŁ PARKU KRAJOBRAZOWEGO WYSOCZYZNY ELBLĄSKIEJ.

Nie było drzew, był las, czyli
S JAK SKRZYP OLBRZYMI

Nie jest zaskoczeniem, że skrzyp olbrzymi (Equisetum telmateia Ehrh.) jest gatunkiem należącym do rodziny skrzypowatych. Skrzypy mają ścianę komórkową przesyconą krzemionką, dzięki czemu pędy ich są sztywne i szorstkie, a przy dotknięciu skrzypią, czemu zawdzięczają swą nazwę. Kiedyś ze względu na swój wygląd nazywany był końskim ogonem. Jest to najokazalszy skrzyp spośród występujących poza strefą tropikalną. W Polsce gatunek ten występuje rzadko, przede wszystkim na pogórzu, rzadziej w północnej części kraju. Bardzo dobrze czuje się nad strumieniami Wysoczyzny Elbląskiej.

Skrzypy to żywe skamieniałości, które przeżyły praktycznie wszystkie epoki masowego wymierania gatunków na Ziemi. W zasadzie skrzypy, które rosną nam w ogródkach, są tą samą rośliną, którą odżywiały się dinozaury. Pierwsze rośliny z taksonu skrzypowe pojawiły się w dewonie, tj. około 400 milionów lat temu, czyli kiedy jeszcze nie było dinozaurów. Królowały wówczas na lądzie, tworząc lasy razem z mchami, paprociami i widłakami zarodnikowymi. W późniejszej epoce geologicznej, karbonie (ponad 300 milionów lat temu), skrzypy miały postać drzew osiągających od 3 do 30 metrów wysokości. Były to kalamity (Calamites). Do dziś skamieniałości kalamitów znajdowane są także w Polsce, głównie na terenie Górnego i Dolnego Śląska. To właśnie z tych roślin powstały eksploatowane obecnie złoża węgla. W odróżnieniu od współczesnych skrzypów miały one łodygi zdrewniałe, choć puste w środku, podłużnie żeberkowane i podzielone węzłami na segmenty, tak jak łodygi bambusów. Wyrastały z podziemnych pędów (kłączy) zaopatrzonych w korzenie.

Gdy przyjrzymy się uważniej współczesnym skrzypom, zobaczymy, że wczesną wiosną wyrastają u nich żółtawo-brązowawe pędy zarodnionośne służące do rozmnażania. Są one zakończone kłosem, w którym produkowane są zarodniki. Pędy te nie zawierają chlorofilu i obumierają po wykonaniu swojego zadania. Drugi typ pędu to zielone pędy asymilacyjne przypominające kształtem choinki lub szczotki. Gałązek tych nie należy mylić z liśćmi, które u rodzaju Equisetum zredukowały się do łuseczek otaczających i wzmacniających węzły, zwykle niezdolnych do asymilacji. Pędy zarodniowe osiągają do 25 centymetrów (rzadko 50 centymetrów) wysokości, podczas gdy pędy płonne do 120 centymetrów (rzadko 250 centymetrów) wysokości. Skrzyp rozmnaża się nie tylko przez zarodniki, ale także poprzez fragmentację kłączy.

Wieże młodych pędów płonnych
Fot. Jarosław Mytych

Gąszcz pędów skrzypu olbrzymiego przypomina jurajski las
Fot. Jarosław Mytych

Liście w skrzypach zredukowały się do łusek wzmacniających węzły
Fot. Jarosław Mytych

Kłos zarodnionośny

Wykorzystywanie i właściwości zdrowotne

Na ziemiach polskich do końca XIX wieku pędy zarodnikowe stanowiły pożywienie głodowe podczas przednówka, spożywane na surowo lub gotowane w zupach. Ze względu na zawartość tiaminazy (powodującej rozkład witaminy B1) dopuszczalne jest spożycie tylko niewielkich ilości lub konieczna jest obróbka cieplna.

Ze starych pędów bogatych w krzemionkę sporządzano dawniej proszek do czyszczenia i do polerowania drewna i kamienia. Czarne kłącza stosowane były w koszykarstwie i plecionkarstwie do ozdoby wyrobów. Wywary z ziela są skutecznym środkiem do zwalczania chorób grzybowych róż. Używane były także do płukania włosów w celu zwalczania pcheł, wszy i roztoczy. Zawartość krzemionki sprzyja prawidłowemu funkcjonowaniu skóry oraz poprawie kondycji włosów i paznokci. Zewnętrznie skrzyp olbrzymi polecany jest do wspomagania gojenia się powierzchownych ran. Działa także moczopędnie i ściągająco, sprawdza się podczas stanów zapalnych dróg moczowych, dlatego łączy się go z innymi składnikami lub lekami. W tradycyjnej fitoterapii jest używany w leczeniu bolesnego oddawania moczu, kamicy żółciowej czy przewlekłych stanów zapalnych pęcherza moczowego i cewki moczowej. Działa też pozytywnie na funkcjonowanie prostaty u mężczyzn. W tradycyjnej medycynie polecany jest przy przeziębieniach, detoksykacji oraz w celu spowolnienia procesów starzenia się.

JAROSŁAW MYTYCH, PARK KRAJOBRAZOWY WYSOCZYZNY ELBLĄSKIEJ

A w następnym numerze cyklu, 23 października 2026 r., przeczytacie o ścieżkach edukacyjnych Parku Krajobrazowego Wysoczyzny Elbląskiej.

Wysoczyzna Elbląska zaskakuje tajemniczymi leśnymi ścieżkami i panoramicznymi widokami. Liczne szlaki piesze i rowerowe prowadzą przez najbardziej atrakcyjne turystycznie wzgórza między Elblągiem a Tolkmickiem, dlatego poświęcamy im cykl „Poznaj Wysoczyznę Elbląską od A do Z", który specjalnie dla naszych Czytelników tworzy zespół Parku Krajobrazowego Wysoczyzny Elbląskiej.

eprasa.pl 4e35999731

PIELĘGNIARKI I POŁOŻNE ŚWIĘTOWAŁY

ROSNĄ KOMPETENCJE I ODPOWIEDZIALNOŚĆ PIELĘGNIAREK I POŁOŻNYCH, ALE ŚRODOWISKO CORAZ BARDZIEJ MIERZY SIĘ Z PROBLEMEM STARZENIA SIĘ KADR. O TYM, JAK ZMIENIAJĄ SIĘ OBA ZAWODY, JAKIE WYZWANIA CZEKAJĄ JE W NAJBLIŻSZYCH LATACH I JAK WAŻNY JEST WZAJEMNY SZACUNEK W ŚRODOWISKU, ROZMAWIANO PODCZAS ELBLĄSKICH OBCHODÓW MIĘDZYNARODOWEGO DNIA PIELĘGNIARKI I POŁOŻNEJ. — NIE LUBIĘ OKREŚLENIA, ŻE PIELĘGNIARKA PRACUJE PRZY ŁÓŻKU CHOREGO, A POŁOŻNA PRZY ŁÓŻKU POŁOŻNICY. MY PRACUJEMY Z CZŁOWIEKIEM, NIE Z RZECZAMI — PODKREŚLAŁA KAMILA GÓRCZ, SEKRETARZ NACZELNEJ RADY PIELĘGNIAREK I POŁOŻNYCH.

Choć Międzynarodowy Dzień Pielęgniarki i Położnej obchodzony jest w maju, Okręgowa Izba Pielęgniarek i Położnych w Elblągu wyjątkowo zorganizowała tegoroczne uroczystości 7 października. Obchody połączono z przypadającym w 2026 roku 35-leciem samorządu pielęgniarek i położnych.

Przez ostatnie 35 lat zmieniła się nie tylko pozycja samorządu zawodowego, ale także zakres zadań i odpowiedzialności pielęgniarek i położnych. Dziś są to zawody wymagające specjalistycznej wiedzy, ciągłego kształcenia się i coraz większej samodzielności.

— Współczesna pielęgniarka to wysoko wykwalifikowany profesjonalista medyczny. To osoba, która samodzielnie ocenia stan pacjenta, planuje i prowadzi opiekę, rozpoznaje potrzeby zdrowotne, podejmuje decyzje kliniczne, prowadzi działania profilaktyczne, edukuje pacjentów i ich rodziny, a także współpracuje z całym zespołem terapeutycznym. Pielęgniarstwo to zawód, który nieustannie się rozwija. Rosną nasze kompetencje, zmienia się zakres odpowiedzialności, pojawiają się nowe możliwości kształcenia i specjalizacji. Coraz częściej pielęgniarki wykonują zadania wymagające zaawansowanej wiedzy, samodzielności i odpowiedzialności za proces terapeutyczny — podkreślała podczas uroczystości Magdalena Budziszewska, przewodnicząca Okręgowej Rady Pielęgniarek i Położnych w Elblągu.Podobnie zmieniła się rola położnych. Ich praca nie ogranicza się dziś do opieki nad kobietą w ciąży i podczas porodu.

— Położna to profesjonalistka, która sprawuje opiekę nad kobietą na różnych etapach jej życia. Prowadzi edukację zdrowotną, przygotowuje do macierzyństwa, opiekuje się kobietą ciężarną, rodzącą i położnicą, a także noworodkiem. Jej rola nie kończy się wraz z narodzinami dziecka. Położna towarzyszy kobiecie również w kolejnych etapach życia, prowadząc działania profilaktyczne oraz edukację zdrowotną i wspierając ją w dbaniu o własne zdrowie. Jest obecna w momentach zarówno radosnych, jak i trudnych: podczas choroby, starości czy odchodzenia — zaznaczyła Magdalena Budziszewska.Pielęgniarki i położne pracują nie tylko w szpitalach. Są obecne w przychodniach, hospicjach, szkołach, domach pacjentów, domach pomocy społecznej, na uczelniach i w administracji.

— Za każdym świadczeniem, procedurą, decyzją i dokumentacją stoi człowiek, człowiek, który czasami się boi, potrzebuje informacji, chce być wysłuchany. Potrzebuje profesjonalnej pomocy, ale również zwykłej ludzkiej obecności — wskazywała przewodnicząca. Jednym z najważniejszych problemów, z którym mierzy się środowisko, pozostaje wiek kadry. Okręgowa Izba Pielęgniarek i Położnych w Elblągu zrzesza ponad 2400 pielęgniarek, pielęgniarzy i położnych. Ponad 40 procent aktywnych zawodowo pielęgniarek i pielęgniarzy ma więcej niż 60 lat. Średnia wieku pielęgniarek wynosi 55 lat, a położnych 53 lata. Przyszłość obu zawodów zależy więc nie tylko od dalszego poszerzania kompetencji, ale przede wszystkim od pozyskania nowych osób do pracy.

Bądźmy solidarne

Jubileusz był też okazją do przypomnienia osób, które tworzyły samorząd pielęgniarek i położnych od jego początku.

— Warto spoglądać wstecz na to, co udało się zrobić. Chciałabym podziękować tym osobom, które 35 lat temu zdecydowały się nie stać z boku, ale budować coś ważnego, żeby przyszłość pielęgniarstwa i położnictwa była lepsza — mówiła Kamila Górcz. Jej zdaniem siła środowiska zależy również od relacji między samymi pielęgniarkami i położnymi.— Jeżdżąc po całym kraju, słyszę wiele dobrych słów o naszych zawodach i wiele podziękowań od pacjentów czy dyrektorów.

ELBLĄG MA NOWEGO PIEKARCZYKA!

Do elbląskiej kolekcji Piekarczyków dołączyła nowa figurka. Odsłonięto ją w środę, 7 października, przed siedzibą Okręgowej Izby Pielęgniarek i Położnych przy ul. Gustawa Morcinka 10B. Nowy Piekarczyk symbolizuje 35-letnią obecność i działalność samorządu pielęgniarek i położnych w Elblągu.

REKLAMA

komunikat

Braniewo, dnia 9 października 2026 r.

OGŁOSZENIE WÓJTA GMINY BRANIEWO

o podjęciu w gminie Braniewo uchwały w sprawie przystąpienia do sporządzenia miejscowego planu zagospodarowania przestrzennego fragmentów obrębów Gronowo, Pęciszewo, Rogity i Rodowo w gminie Braniewo

Na podstawie art. 6a ustawy z dnia 20 maja 2016 r. o inwestycjach w zakresie elektrowni wiatrowych (t.j. Dz.U. z 2024 r. poz. 317) oraz art. 17 pkt 1 ustawy z dnia 27 marca 2003 r. o planowaniu i zagospodarowaniu przestrzennym (t.j. Dz.U. z 2026 r. poz. 538 z późn. zm.)

zawiadamiam

o podjęciu przez Radę Gminy Braniewo uchwały nr 69/IX/2026 z dnia 30 września 2026 r. w sprawie przystąpienia do sporządzenia miejscowego planu zagospodarowania przestrzennego fragmentów obrębów Gronowo, Pęciszewo, Rogity i Rodowo w gminie Braniewo.

Przedmiotowa uchwała dostępna jest do wglądu w Urzędzie Gminy Braniewo oraz na stronie internetowej Biuletynu Informacji Publicznej pod adresem https://bipbraniewo.warmia.mazury.pl/akty/1746/uchwala-w-sprawie-przystapienia-do-sporzadzenia-miejscowego-planu-zagospodarowania-przestrzennego-dla-fragmentow-obrebow-gronowo-peciszewo-rogity-rodowo-w-gminie-braniewo.html.

Osoby zainteresowane mogą składać wnioski do projektu planu miejscowego w formie papierowej lub elektronicznej w siedzibie Urzędu Gminy Braniewo pod adresem ul. Moniuszki 5, 14-500 Braniewo, w godzinach urzędowania oraz korespondencyjnie na ww. adres lub za pomocą środków komunikacji elektronicznej, tj. poczty elektronicznej na adres: gmina@gminabraniewo.pl lub adres e-Doręczeń: AE:PL-87110-33058-DTCBI-20. Wnioski należy składać na formularzu, dostępnym na stronie https://www.gov.pl/web/rozwoj-technologia/formularz-pisma-dotyczacego-aktu-planowania-przestrzennego, w postaci papierowej lub w formie dokumentu elektronicznego. Wniosek musi zawierać imię i nazwisko albo nazwę oraz adres zamieszkania albo siedziby wnioskującego, oraz adres poczty elektronicznej, jeśli ten go posiada, a także wskazanie, czy wnioskujący jest właścicielem lub użytkownikiem wieczystym nieruchomości objętej wnioskiem. Wnioskujący może podać dodatkowe dane kontaktowe takie jak adres do korespondencji lub numer telefonu.

Informuję również, że zgodnie z art. 6e ust. 1 pkt 1 ustawy z dnia 20 maja 2016 r. o inwestycjach w zakresie elektrowni wiatrowych (t.j. Dz.U. z 2024 r. poz. 317) odbędą się spotkania otwarte dotyczące ww. projektu planu miejscowego:

- **dnia 22 października o godz. 17:00** spotkanie online, tj. prowadzone za pomocą środków porozumiewania się na odległość umożliwiających zabieranie głosu, zadawanie pytań i składanie uwag przez jednoczesną transmisję obrazu i dźwięku oraz zadawanie pytań i składanie uwag w formie zapisu tekstowego,
- **dnia 26 października o godz. 17:00** bezpośrednie spotkanie w świetlicy wiejskiej w Zgodzie (pod adresem Zgoda 12).

Informację o łączu do spotkania online będzie można uzyskać najpóźniej w dniu spotkania pod adresem https://bipbraniewo.warmia.mazury.pl/kategoria/54/informacje-ogloszenia-konkursy.html.

Jednocześnie na podstawie art. 39 pkt 1 oraz art. 40 i 41 ustawy z dnia 3 października 2008 r. o udostępnianiu informacji o środowisku i jego ochronie, udziale społeczeństwa w ochronie środowiska oraz o ocenach oddziaływania na środowisko (t.j. Dz.U. z 2024 r. poz. 1112 z późn. zm.) zawiadamiam o przystąpieniu do opracowania prognozy oddziaływania na środowisko w celu przeprowadzenia strategicznej oceny oddziaływania na środowisko miejscowego planu zagospodarowania przestrzennego.

Zgodnie z art. 40 ww. ustawy wnioski mogą być wnoszone:
1) w formie pisemnej na adres Urzędu Gminy Braniewo, ul. Moniuszki 5, 14-500 Braniewo,
2) ustnie do protokołu w Urzędzie Gminy Braniewo, ul. Moniuszki 5, 14-500 Braniewo, w pokoju nr 8,
3) za pomocą środków komunikacji elektronicznej, bez konieczności opatrywania ich kwalifikowanym podpisem elektronicznym, na adres e-mail: gmina@gminabraniewo.pl lub adres e-Doręczeń: AE:PL-87110-33058-DTCBI-20.

Wnioski do ww. projektu planu miejscowego i jego strategicznej oceny oddziaływania na środowisko można składać w terminie do 2 listopada 2026 r.

Informuję, że organem właściwym do rozpatrzenia wniosków jest Wójt Gminy Braniewo.

Wójt Gminy
Jakub Bornus

23226SEE1-A-G

eprasa.pl 4e35999731

Wszyscy nas doceniają, ale czy my doceniamy koleżankę, która stoi obok nas na dyżurze? — pytała Kamila Górcz. — Pamiętajmy, aby być dobrymi nie tylko dla pacjentów, ale także dla siebie nawzajem. Abyśmy jako środowisko odnosili się do siebie z szacunkiem i potrafili doceniać siebie wzajemnie.

Hasło tegorocznych obchodów, „Razem dla pielęgniarstwa i położnictwa", odnosiło się właśnie do solidarności środowiska i odpowiedzialności za jego przyszłość.— Bądźmy razem, w duchu solidarności, odpowiedzialności i skupienia na wspólnym celu. Tym celem jest dobro drugiego człowieka, ale także dobro naszych zawodów i dobro koleżanki czy kolegi, którzy pracują obok nas. Warto czasami poświęcić drugiej osobie chwilę uwagi. Bo bez wzajemnego szacunku i troski trudno będzie budować dobre pielęgniarstwo i piękne położnictwo — zaznaczyła Kamila Górcz.

Uroczystość odbyła się w Hotelu Młyn w Elblągu. Była okazją do wręczenia wyróżnień pielęgniarkom i położnym (w tym jednemu położnemu) pracującym w szpitalach na terenie Elbląga, Braniewa, Pasłęka i Fromborka oraz złożenia gratulacji pielęgniarkom i położnym obchodzącym jubileusz 30-lecia pracy zawodowej. Tego samego dnia przed siedzibą Okręgowej Izby Pielęgniarek i Położnych przy ul. Gustawa Morcinka 10B odsłonięto figurkę Piekarczyka, która ma symbolizować 35-letnią obecność samorządu pielęgniarek i położnych w Elblągu. **EWELINA GULIŃSKA**

NAGRODZENI

Szpital Miejski św. Jana Pawła II w Elblągu: Paweł Dąbrowski, Helena Dziekańska, Grażyna Gajewska, Izabela Hepner.
Wojewódzki Szpital Zespolony w Elblągu: Iwona Czerniewska, Małgorzata Wiczyńska, Beata Więckowska, Agnieszka Wójcik.
Szpital Psychiatryczny św. Antoniego Wielkiego we Fromborku: Elżbieta Kuszilek, Danuta Madej, Helena Tarańko, Mirosława Telus.
Szpital Powiatowy Sp. z o.o. w Pasłęku: Barbara Klecha, Mariola Lipska.
Powiatowe Centrum Medyczne Sp. z o.o. w Braniewie: Aleksandra Jabłońska, Joanna Jakubowska-Waks, Katarzyna Kaliszuk, Agnieszka Nielipińska, Joanna Nikraszewicz, Urszula Szpakowska.
Spółka Lekarska „Duży Medyk" Łuba i Partnerzy w Elblągu: Mirosława Atlas, Alicja Michalska, Jolanta Tułodziecka.
Akademia Medycznych i Społecznych Nauk Stosowanych w Elblągu: Bożena Gajewska, Helena Dziekańska, Justyna Tomkiewicz.
Wyróżnienia nadane przez Okręgową Radę Pielęgniarek i Położnych w Elblągu: Mariola Bendyk, Joanna Grzesikiewicz, Ewa Kaczmarska, Agnieszka Łoś, Regina Zimnoch.

JUBILEUSZ 30-LECIA PRACY ZAWODOWEJ

Wojewódzki Szpital Zespolony w Elblągu: Michalina Bloch, Anna Bryk, Katarzyna Bukacka, Katarzyna Czeszejko-Sochacka, Nina Drewa, Ewa Gołucka, Katarzyna Jagła, Małgorzata Kołpuć, Magda Misterkiewicz, Edyta Mroczek, Dorota Skiba, Anna Skorupa, Jolanta Szymborska, Krystyna Wińska, Edyta Wójcik, Barbara Wróbel, Inna Zagumenna, Alina Zawadzka, Mariola Żyłowska.
Szpital Miejski św. Jana Pawła II w Elblągu: Beata Fiedorowicz, Izabela Danieluk, Renata Jasińska, Małgorzata Jeromin, Dorota Kania, Joanna Sokołowska, Dorota Kapitan, Renata Łysiak, Beata Mackiewicz, Adrianna Pilarska, Zdzisława Zagórska.
Szpital Psychiatryczny św. Antoniego Wielkiego we Fromborku: Katarzyna Gutkowska, Izabela Piegdoń, Barbara Zgódka.
Przedsiębiorstwo Podmiotu Leczniczego „Szkol-Med" Łoś i Wspólnicy Spółka Jawna: Agnieszka Łoś.

REKLAMA

NAGROBKI POJEDYNCZE • NAGROBKI PODWÓJNE • NAGROBKI URNOWE • RZEŹBY

PIK GRANIT
KAMIENIARSTWO

Oryginalne i wytworne nagrobki, eleganckie oraz unikalne rzeźby, idealnie dopełnią wygląd nagrobka.

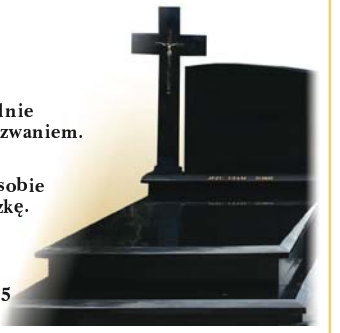

Do każdego zlecenia podchodzimy indywidualnie i jest ono dla nas swoistym wyzwaniem.
*
Zadowolenie klienta to podstawa, stawiamy je sobie jako najwyższą poprzeczkę.

PIK GRANIT
Pasłęk, ul. Sprzymierzonych 15

Zakład czynny jest w godzinach: pon.-pt. 9.00-17.00, sob. 9.00-13.00
tel. 511 273 884, e-mail: biuro@pikgranit.pl
www.pikgranit.pl

48425otbr-b-M

REKLAMA

Provident

Dołącz do zespołu
Doradców Klienta

zadzwoń
600 400 383
(koszt połączenia wg taryfy operatora)

BRANIEWO

708260TBR-E-G

eprasa.pl 4e35999731

9-15 października 2026

Treść programu i foto dzięki uprzejmości: Prasowej Agencji Telewizyjnej, Canal Plus, Polsatu, TVP1, TVP2, TV4, TVN, TVN7, TV Puls, TV Trwam, TVP Kultura
INFORMUJEMY, ŻE REDAKCJA NIE PONOSI ODPOWIEDZIALNOŚCI ZA ZMIANY W PROGRAMACH TV
Wydawca: Dodatek sp. z o.o., ul. Wiatrakowa 11/3, 85-115 Bydgoszcz, tel. 516-018-821, e-mail: iwona@magraf.pl. Redaktor naczelny: Sławomir Grzmiel
ISSN 1643-2460 • Skład komputerowy: Magraf sp.j.
NR 41

Piątek

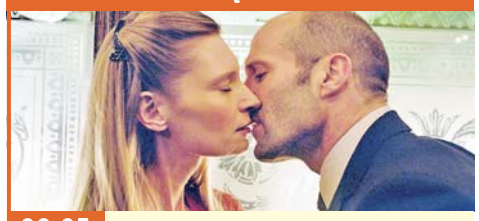

00:05 TV PULS

Koliber
Akcja, USA, Wielka Brytania, 2013

Joey Jones (Jason Statham) jest byłym żołnierzem sił specjalnych i weteranem wojny w Afganistanie. Mężczyzna w celu uniknięcia sądu wojskowego, zaszywa się w ciemnych zaułkach Londynu, gdzie żyjąc jako bezdomny, próbuje zapomnieć o przeszłości i trzymać się z dala od kłopotów. Pewnej nocy zostaje napadnięty i skatowany przez bandziorów, a wtedy nieoczekiwanie pojawia się okazja, która pozwala Jonesowi przybrać zupełnie nową tożsamość. W znalezieniu pracy i wyjściu na prostą pomaga mu siostra Cristina (Agata Buzek). Czy faktycznie Joey już nigdy więcej nie usłyszy echa przeszłości?

Sobota

22:05 TV PULS

Pszczelarz
Akcja, USA, 2024

Adam Clay (Jason Statham) prowadzi spokojne życie na prowincji, opiekując się pszczołami i unikając rozgłosu. Gdy jego przyjaciółka pada ofiarą internetowego oszustwa i odbiera sobie życie, mężczyzna wypowiada wojnę potężnej organizacji przestępczej sięgającej najwyższych szczebli władzy. Uzbrojony w wyjątkowe umiejętności i pozbawiony litości, nie spocznie, dopóki nie dotrze na sam szczyt gangsterskiej piramidy, hoć jego powrót niepokoi bardzo ważnych ludzi, którzy gotowi są zrobić wszystko, by raz na zawsze się go pozbyć.

Niedziela

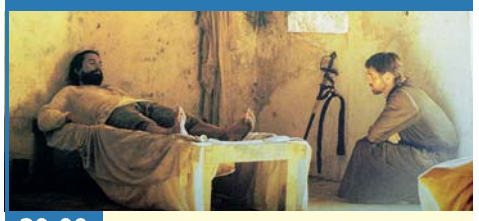

20:00 TVP KULTURA

Misja
Dramat, Wielka Brytania, 1986

Akcja filmu rozpoczyna się w roku 1750. Jezuita Julian zostaje zamordowany przez Indian Guarani zamieszkujących niedostępne tereny. Po jego śmierci brat Gabriel, poczuwający się do odpowiedzialności za tragiczny los zakonnika, wyrusza samotnie w tamte regiony. Udaje mu się zdobyć zaufanie Indian i pozyskać ich dla idei chrystianizmu, co daje początek jezuickiej misji San Carlos. Jej sielski spokój zakłóca polowanie na indiańskich niewolników organizowane przez znanego najemnika kapitana Rodrigo Mendozę.
INNE DATY EMISJI: PONIEDZIAŁEK, 22:40

Poniedziałek

23:50 POLSAT

Skazaniec
Sensacyjny, USA, 2008

Wade Porter (Stephen Dorff), kochający swoją rodzinę mężczyzna z obiecującą przyszłością zabijając włamywacza traci wszystko, na czym mu zależało. Skazany za morderstwo drugiego stopnia, Wade zostaje przetransportowany do więzienia, gdzie spędzić ma następne trzy lata życia. W miejscu, gdzie nie obowiązują żadne reguły Porter zostaje umieszczony w celi z mordercą (Val Kilmer) i natychmiast staje się obiektem upokorzeń sadystycznego strażnika. Szybko staje się jasne, że czeka go walka życia, bowiem, by przetrwać, Wade musi stać się najtwardszym skazańcem ze wszystkich.

Wtorek

00:20 STOP-KLATKA

Walkiria
Thriller, USA, 2008

II wojna światowa. Pułkownik Claus von Stauffenberg (Tom Cruise) zostaje ciężko ranny podczas walk w Tunezji. Po trwającej dwa miesiące rekonwalescencji obejmuje funkcję oficera sztabowego w Ogólnym Urzędzie Sił Zbrojnych w berlińskim biurze. Wkrótce mężczyzna oraz inni wysocy rangą wojskowi, między innymi generał Henning von Tresckow, zawiązują spisek przeciwko Führerowi, który ma odsunąć jego i pozostałych nazistów od władzy. Uważają, że tylko tak drastyczny i ryzykowny krok może uratować naród niemiecki przed nieuniknioną porażką.
INNE DATY EMISJI: NIEDZIELA, 15:30

Środa

21:00 TVN 7

Bogowie
Obyczajowy, Polska, 2014

Lata 80. Zbigniew Religa jest kardiochirurgiem, który zamierza dokonać pierwszego zabiegu przeszczepu serca. W realiach komunistycznej Polski jest to jednak niezwykle trudne zadanie. Aby osiągnąć cel, Religa będzie musiał przełamać opory starszych mistrzów medycyny, młodych kolegów po fachu i przedstawicieli partii. Pierwszym jego sukcesem jest powołanie do życia późniejszego Centrum Chorób Serca w Zabrzu. Ich kolejne sukcesy sprawiają, że droga do pierwszego przeszczepu serca wydaje się coraz łatwiejsza.
INNE DATY EMISJI: PIĄTEK, 22:30

Czwartek

22:55 POLSAT

Ostatni Mohikanin
Sensacyjny, USA, 1992

Akcja filmu toczy się w skolonizowanej Ameryce, gdzie trwa wojna pomiędzy Anglią i Francją. Poznajemy losy białego Indianina, o imieniu Sokole Oko (Daniel Day-Lewis), który jako dziecko został przygarnięty przez plemię Mohikanów. Główny bohater stara się żyć w zgodzie z naturą i zasadami swojego plemienia, nie mieszając się w sprawy zwaśnionych narodów, jednakże miłość do córki angielskiego pułkownika oraz nieoczekiwane koleje losu skrzyżują jego drogę życiową z ścieżkami obcej wojny...

PIĄTEK • 9 października

TVP 1

04:55 Wykrywacz kłamstw
05:15 Pytanie dnia - rozmowa
05:35 Reporterzy - magazyn
05:45 Oko na Świat - magazyn
06:10 Akacjowa 38 - serial, 2018
07:00 Transmisja Mszy Świętej
07:30 Agape Blisko Ciebie
08:00 Serwis Info; Pogoda Info
08:25 Okrasa łamie przepisy - magazyn kulinarny
09:00 Ranczo - serial kom., 2007
10:05 Komisarz Alex - serial krym.
11:00 Ojciec Mateusz - serial
12:00 Serwis Info
12:10 Agrobiznes; Agropogoda
12:40 Magazyn Rolniczy
12:55 Grenlandzkie olbrzymy. Kraina piżmowołów i niedźwiedzi polarnych - dok., Hiszp., 2025
14:00 Splątane losy - serial, Turcja, 2024
15:00 Serwis Info

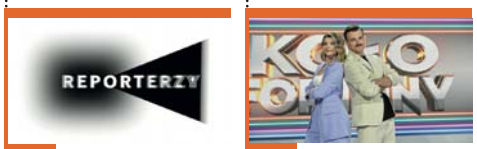

15:10 Reporterzy - magazyn
15:35 Gra słów. Krzyżówka
16:00 Dziedzictwo - serial, Turcja
17:00 Teleexpress
17:20 Pogoda
17:25 Jaka to melodia? - teleturniej muzyczny
18:05 Klan - telenowela, Polska
18:40 Akacjowa 38 - serial, 2018
19:30 Program inform. 19.30
19:55 Pytanie dnia - rozmowa
20:10 Sport
20:15 Pogoda
20:30 Konflikt - Ruch oporu - serial, Fin., 2024
21:30 Zemsta - kom., Polska, 2002
23:25 Rocky - dram., USA, 1976
01:30 Ukryta sieć - dram., Polska, 2023
03:20 Komornik - dram., Polska, 2005

TVP 2

04:35 Na dobre i na złe - Kochałeś i byłeś kochany - serial, Polska, 2025
05:30 M jak miłość - serial, Polska, 2025
06:20 Anna Dymna - spotkajmy się
06:50 Dla niesłyszących - Barwy szczęścia - serial obycz., 2026
07:30 Pytanie na śniadanie - w tym: Serwis Info i Pogoda Flesz
11:45 Operacja zdrowie - magazyn medyczny
12:30 Koło fortuny - teleturniej
13:15 Panna młoda - serial obycz., Turcja, 2024
14:05 Va Banque - teleturniej
14:35 Na sygnale - serial fabularyzowany
15:05 La Promesa - serial obycz., 2024

16:00 Koło fortuny - teleturniej
16:35 Familiada - teleturniej
17:20 Panna młoda - serial obycz., Turcja, 2024
18:15 Va Banque - teleturniej
18:50 Jeden z dziesięciu - telet.
19:25 Barwy szczęścia - serial obycz., 2026
20:40 Kocham Cię, Polsko! - zabawa quizowa
22:15 Gabi Drzewiecka zaprasza - magazyn muzyczny
23:15 To jest grane - magazyn muzyczny
23:50 Porzucony - serial, Wlk. Bryt., 2016
01:50 Ze wszystkich sił - fab., Belgia, Franc., 2013
03:25 Akacjowa 38 - serial
04:15 Rodzinka.pl - serial komediowy

TVN

05:40 Uwaga! - program interwencyjny
05:55 Ukryta prawda - serial
06:50 Kuchenne rewolucje - program kulinarno-rozrywkowy
07:45 Dzień Dobry TVN - magazyn poranny
11:25 Kuchenne rewolucje - program kulinarno-rozrywkowy
13:40 Ukryta prawda - serial obycz.
15:45 Młode gliny - serial krym., Polska
16:50 Szpital św. Anny - serial obycz., Polska
17:55 Detektywi - program kryminalny
19:00 Fakty
19:30 Sport
19:40 Pogoda - informacje
19:50 Uwaga! - program interwencyjny
20:00 Creed II - obycz., USA, 2018.

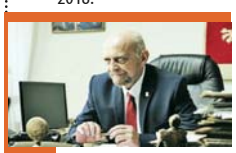

22:45 Polityka - kom., Polska, 2019. Film pokazujący środowisko polskich polityków poza kamerami i publicznymi wystąpieniami. Co robią i jak zachowują się najważniejsi ludzie w kraju, kiedy gasną światła kamer i spadają maski?.
01:30 Kuba Wojewódzki - talk-show
02:40 Uwaga! - program interwencyjny
02:55 CSI: Kryminalne zagadki Las Vegas - serial, USA
04:00 Nauka Jazdy - reality show
04:35 Zamieszkać na plaży - program edukacyjny
05:05 Jak to jest zrobione - serial popularnonaukowy

POLSAT

06:00 Nowy dzień
08:00 Halo tu Polsat - poranny program informacyjno-rozrywkowy
11:40 Na ratunek - program paradokumentalny
12:20 Gliniarze - serial paradokumentalny
15:30 Wydarzenia - program informacyjny 24
15:50 Pogoda
15:55 Gliniarze - serial paradokumentalny
18:00 Pierwsza miłość - serial obyczajowy
18:50 Wydarzenia - program informacyjny
19:15 Gość Wydarzeń - rozmowa dnia
19:25 Wypasiona kuchnia - program rozrywkowy
19:35 Sport
19:45 Pogoda
19:55 Twoja Twarz Brzmi Znajomo - program muzyczno-rozrywkowy

22:05 Kraven Łowca - sens., USA, 2024. Do więzienia na Syberii trafia jako więzień Sergei Kravinoff (Aaron Taylor-Johnson) tylko po to, aby zabić przetrzymywanego tam handlarza narkotyków.
00:50 Jaś i Małgosia: Łowcy czarownic - sens., USA, Niemcy, 2013. Jasia i Małgosię nadal łączy niezwykła misja - na całym świecie nie ma lepszych od nich łowców czarownic.
02:50 8 części prawdy - sens., USA, 2008. Dwaj agenci Służb Specjalnych zostali wyznaczeni do ochrony Prezydenta USA...
04:55 Disco Gramy - program muzyczny
05:40 Telezakupy TV Okazje

TVP Kultura

06:10 Dobry tytuł - magazyn
06:45 W poszukiwaniu dobrego filmu - magazyn
07:15 Cyrograf dojrzałości - film TVP, 1967
08:25 Tamte lata, tamte dni - Magda Umer - magazyn
09:00 Dyrektorzy - serial, 1975
10:45 Pocałunek mordercy - dram., USA, 1955
12:00 Andrzej Wajda. Człowiek z Gdańska - dok., Polska
13:15 Rozmowy o zmierzchu i świcie - Seweryn Krajewski - dok., 1996
14:05 „...bo to życie to bal jest nad bale..." - koncert, 2005
14:50 Tatarak - dram., Pol., 2009
16:25 Dyrektorzy -serial, 1975
18:05 Tygodnik Kulturalny
18:50 Kroniki Sherlocka Holmesa - serial, Wlk. Bryt., 1991
20:00 Zabójstwo Jesse'ego Jamesa przez tchórzliwego Roberta Forda - fab., Kan., Wlk. Bryt., 2007

22:55 Pitbull - serial policyjny, 2005
23:55 3 × Roman Polański - Matnia - dram., Wlk. Bryt., 1966. Akcja „Matni" toczy się w starym zamku położonym na małej, odludnej wysepce. Jego mieszkańcy to niezbyt dobrana para małżeńska. Pewnego dnia pojawiają się dwaj gangsterzy wracających z nieudanego skoku...
02:00 Noc krótkich filmów - Mama płacze deszczem - anim., Franc., 2021
02:35 Nocny dokument - SR. - dok., Niemcy, 2024
04:25 Tygodnik Kulturalny
05:15 Podróże z historią - Najdalsze zakątki dawnej Polski - dok., Polska, 2016

Stopklatka

06:00 Kabaretowe hity - prog. rozrywk., Polska, 2024
06:50 Wojciech Cejrowski. Boso przez Świat - serial podróżniczy, Polska, 2007
07:55 Robert Makłowicz - serial kulinarny, Polska, 2023
09:50 Wojny magazynowe Kanada - reality show
11:00 Aukcja w ciemno - dokument, USA, 2012
11:55 Kryminalne zagadki Mazur - serial, Niem., 2021
14:00 Hudson i Rex - serial krym., Kan., 2022. Zostaje zamordowany Jamajczyk, właściciel firmy eksportującej owoce morza...
15:00 Komisarz Rex - serial krym., Austria, 2026. Max i Rex wracają do sprawy odsiadującego wyrok seryjnego mordercy Haralda Bindera. Młoda kobieta zostaje zabita w makabryczny sposób...

17:00 Katastrofy w przestworzach - dok.
18:05 Wojny magazynowe Kanada - reality show
19:10 Aukcja w ciemno - dokument, USA, 2012
20:00 Underworld - akcja, Niem., Wlk. Bryt., HU, USA, 2003
22:40 Nie lubię poniedziałku - kom., Polska, 1971. Rzecz dzieje się pewnego feralnego poniedziałku w Warszawie...
00:50 Ekstradycja - serial akcja, Polska, 1998. Ciężko ranny Halski trafia do mieszkania tajemniczej Krystyny. Tymczasem Ćma stara się odkryć powiązania Fiduka z poszukiwanym przez...
03:10 Wojna polsko-ruska - dramat, Polska, 2009

TVN 7

05:20 Ten moment - serial
05:55 Żony Podlasia - dokument
06:50 Szkoła - serial obycz.
08:45 Ukryta prawda - serial
11:50 W-11 Wydział Śledczy - program kryminalny
13:55 Detektywi - program kryminalny
15:00 Szpital św. Anny - serial obycz., Polska
16:00 Szpital - program obycz.
17:00 Sędzia Anna Maria Wesołowska - serial sądowy
18:00 Rozwód. Walka o wszystko - program obycz.
19:00 Ukryta prawda - serial
20:00 Jak to robią single - kom., USA, 2016
22:30 Bogowie - obycz., Polska, 2014 ●
00:50 Oszukać przeznaczenie - horror, USA, 2000
03:00 Hotel Paradise - reality show
03:55 Usterka - poradnik
04:25 Dorota was urządzi

TV 4

06:00 Strażnik Teksasu - film akcji **07:55** Bogaty Dom - Biedny Dom - program paradokumentalny **08:55** Policjantki i Policjanci - serial paradokumentalny **11:55** Na Ratunek 112 - serial obyczajowy
12:55 Trudne sprawy - program obyczajowy **16:55** Łowcy skarbów. Kto da więcej - reality show **18:00** Policjantki i Policjanci - serial paradokumentalny **20:05** A na obiad... - program kulinarny **20:25** Hidalgo - ocean ognia - obycz., USA, 2004
23:05 Gwiazdy kabaretu - program rozrywkowy **01:15** Opowiem Ci o zbrodni - serial krym. **03:10** SuperLudzie - serial o osobach z niepełnosprawnościami Extra **03:25** Lubię disco! **04:25** Top 10 - Lista Przebojów **05:30** Telezakupy TV Okazje

TV Puls

06:00 Policjanci z Miami - serial
08:00 Kobra - oddział specjalny - serial kryminalny
10:00 Zaklinaczka duchów
11:00 Kotka - serial, Meksyk
12:00 Nie igraj z aniołem - serial
13:00 Wspaniałe stulecie - serial
14:00 Rodzinny interes - serial
15:00 Lombard. Życie pod zastaw - paradokument
17:00 Rodzinny interes - serial
18:00 Lombard. Życie pod zastaw - paradokument
20:00 Bałkańska vendetta - akcja, USA, 2017
22:00 Murarz: Na granicy spisku - akcja, USA, 2024
00:05 Koliber - akcja, USA, Wlk. Bryt., 2013 ●
02:05 Menu na miarę - program kulinarny
03:00 Lombard. Życie pod zastaw - paradokument
04:00 Taki jest świat - przegląd
04:35 Menu na miarę
05:00 Dyżur - serial medyczny

TV Trwam

09:45 Jestem mamą **10:00** Inf. dnia **10:15** Rozmowy niedok. **11:25** Głos Polski **11:35** Natura et Homo **12:00** Anioł Pański **12:03** Inf. dnia **12:20** Głos serca **13:05** Muzeum Powstania Warszawskiego **13:30** Msza św. **14:30** Drzwi do lasu
14:55 Słowo życia **15:00** Modlitwa do Bożego Miłosierdzia **15:20** Mocni w Wierze **15:50** Ma się rozumieć **16:00** Inf. dnia **16:10** Natura Obiektywnie **16:30** Post Scriptum **17:10** Znak Nadziei **17:30** Łączy Nas Historia **17:55** Poczet Wlk. Polaków **18:00** Anioł Pański **18:05** Inf. dnia
18:15 Westerplatte Młodych **19:00** Warto zauważyć... **19:30** Historie Starego Testamentu **19:45** Modlitwa z udziałem dzieci **20:00** Inf. dnia **20:20** Różaniec **20:50** Myśląc Ojczyzna **21:00** Apel Jasnog. **21:20** Inf. dnia **21:40** Polski Punkt Widzenia **22:00** Będziesz Miłował **23:00** Przegląd Tyg. „Niedziela"

eprasa.pl 4e35999731

SOBOTA • 10 października

TVP 1

05:15 Wykrywacz kłamstw - magazyn
05:30 Pytanie dnia - rozmowa
05:55 Oko na Świat - magazyn
06:20 Balans bieli - magazyn
07:00 Transmisja Mszy Świętej
07:40 Rok w ogrodzie; Rok w ogrodzie Extra - mag.
08:20 Pełnosprawni - magazyn dla niepełnosprawnych
08:55 Ranczo - serial kom., 2008
09:50 Felicita - serial obycz.
10:55 Ojciec Mateusz - serial
11:50 Dobre strony - **Kasia Sienkiewicz i Daniel Olbrychski** - rep.
12:15 Nie do przebaczenia - western, USA, 1960
14:25 Okrasa łamie przepisy - magazyn kulinarny
15:00 Rolnik szuka żony - reality show
16:00 Zaraz wracam - serial, Polska, 2026

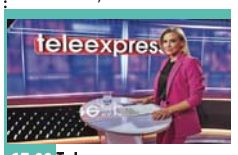

17:00 Teleexpress
17:20 Pogoda
17:30 Ojciec Mateusz - serial
18:40 Jaka to melodia? - teleturniej muzyczny
19:30 Program inform. 19.30
19:55 Pytanie dnia - rozmowa
20:00 Orędzie Kard. Grzegorza Rysia z okazji XXVI Dnia Papieskiego, 2026
20:05 Sport
20:15 Pogoda
20:25 Komisarz Alex - serial krym.
21:25 Hit na sobotę - **Wykidajło** - fab., USA, 2024
23:35 Klasyka kina - Parszywa dwunastka, USA, 1967
02:05 Zemsta - kom., Polska, 2002
03:55 Jaka to melodia? - teleturniej muzyczny

TVP 2

05:10 Dla niesłyszących - **Barwy szczęścia** - serial obycz., 2026
06:25 Dla niesłyszących - **M jak miłość** - serial, Polska, 2026
07:30 Pytanie na śniadanie - **w tym: Serwis Info i Pogoda Flesz**
11:25 Super Gary. Gotuj z Bosacką! - program rozrywkowy
12:05 Program
12:40 Informacje kulturalne - magazyn
13:05 Panna młoda - serial obycz., Turcja, 2024
14:00 Familiada - teleturniej
14:25 Koło fortuny - teleturniej
15:00 Szansa na sukces. Opole 2027 - widowisko muzyczne
16:00 Gala wręczenia nagród Totus Tuus - koncert, 2026

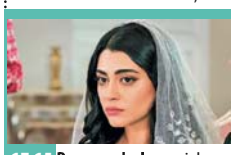

17:15 Panna młoda - serial obycz., Turcja, 2024
18:15 Omnibus - **szybcy i mądrzy** - teleturniej
19:10 Słowo na niedzielę - rozmowa
19:25 Rodzinka.pl - serial kom.
20:30 The Voice of Poland - **Przesłuchania w ciemno** - widowisko muzyczne
23:00 Program rozrywkowy
23:30 Postaw na milion - telet.
00:30 Gorący pościg - kom., USA, 2015. Policjantka Rose Cooper ma wspierać Jacksona z agencji federalnej podczas eskortowania do sądu w Dallas świadka koronnego Felipe Rivę
02:00 Dziewczyna z tatuażem - thriller, USA, 2011

TVN

05:40 Uwaga! - program interw.
05:55 Ukryta prawda - serial
06:50 Kobieta na krańcu świata - program Martyny Wojciechowskiej
07:45 Dzień Dobry TVN - magazyn poranny
11:30 Bez kompleksów - reality show
12:30 Na Wspólnej Omnibus - serial obycz., Polska
13:55 MasterChef - program kulinarno-rozrywkowy
15:30 Poskromienie złośnicy - kom., Polska, 2022. Kiedy naukowczyni o złamanym sercu wraca na Podhale, by zacząć od nowa, jej chytry brat usiłuje przekonać ją do sprzedaży ziemi, zatrudniając przystojnego nieznajomego.
17:55 Taskmaster - reality show
19:00 Fakty
19:30 Sport
19:40 Pogoda - informacje

19:45 Azja Express - reality show
21:30 Czym jest miłość? - kom., USA, 2023. Kom. romant. Czy skrywane rodzinne sekrety zniszczą plany ślubne dwojga zakochanych?.
23:30 Oszukać przeznaczenie II - horror, USA, 2003. Katastrofa lotu nr 180 ujawniła prawdę - śmierć nie jest abstrakcyjnym zjawiskiem, ma swoje plany i cele. Clear Rivers (Ali Larter) wie o tym, dlatego...
01:35 Lalka - making of
01:50 Uwaga! - program interw.
02:10 CSI: Kryminalne zagadki Las Vegas - serial, USA
03:15 Młode gliny - serial krym.
04:20 Nauka Jazdy - reality show
04:55 Zamieszkać na plaży

POLSAT

06:00 Nowy dzień
08:00 Halo tu Polsat - poranny program informacyjno-rozrywkowy
11:30 SuperMarket Chef
12:05 Nasz Nowy Dom - program rozrywkowy
13:25 Być gwiazdą
13:50 Kochaj albo rzuć - kom., Polska, 1977. Ostatnia część komediowej trylogii o dwóch zabużańskich rodzinach: Pawlaków i Kargulów, które osiadły po wojnie na Ziemiach Odzyskanych zajmując sąsiadujące gospodarstwa.
16:30 Awantura o kasę - teleturniej
17:40 Hitster. Muzyczna gra przebojów - teleturniej
18:50 Wydarzenia - program informacyjny
19:15 Prezydenci i Premierzy - rozmowy Jarosława Gugały

19:30 Sport
19:45 Pogoda
19:55 Roztańczony PGE Narodowy - telewizyjne widowisko muzyczne
23:40 Diabeł - sens., Polska, 2024. Przez ćwierć wieku armia była jedyną rodziną Maksa (Eryk Lubos). Kiedy opuścił jej szeregi, stracił sens życia. Mężczyzna wraca do rodzinnego miasteczka na Śląsku i trafia w sam środek wojny gangów...
02:00 Lucy - sens., Franc., Niemcy, USA, Tajwan, 2014
03:55 Świat według Kiepskich - serial komediowy
04:40 Disco Gramy - program muzyczny
05:25 Telezakupy TV Okazje

TVP Kultura

06:05 Maria Joao Pires gra Mozarta - koncert, Niem.
07:00 Od ucha do ucha - **Tajemnica zaginionych skarpetek**
07:35 Sportowiec mimo woli - kom., Polska, 1939
09:05 Dziewczyny do wzięcia - film TVP, 1972
10:25 Kosmos 1999 - serial, Wlk. Bryt., 1977
11:25 Wydarzenie aktualne
12:00 Dokument tygodnia - **Nazywają mnie Terence Hill** - dok., Franc., 2022
13:05 Dzień z życia artysty - **Andrzej Fogtt** - magazyn
13:40 Dzień wielkiej ryby - obycz., Polska, 1996
15:05 Sherlock Holmes: Mistrz szantażu - fab., Wlk. Bryt., 1992
17:00 Czterdziestolatek - **Toast, czyli bliżej niż dalej** - serial, Polska, 1974

18:00 Tamte lata, tamte dni - **Anna Seniuk** - magazyn
18:40 Pocałunek mordercy - dram., USA, 1955
20:00 Moja zbrodnia - fab., Franc., 2022
21:55 63. KFPP w Opolu - **W hołdzie Magdzie Umer i Agnieszce Osieckiej** - skrót, 2026
23:00 Zabójstwo Jesse'ego Jamesa przez tchórzliwego Roberta Forda - fab., Kan., Wlk. Bryt., USA, 2007
01:50 Wydarzenie aktualne
02:10 Pitbull - serial policyjny
03:05 Kulturalni - magazyn
03:50 Burzliwe dzieje Kresów - dok., Polska, 2016
04:25 Loie Fuller. Obsesja światła - dok., Franc., 2023

Stopklatka

05:50 Kabaretowe hity - program rozrywk., Polska, 2024. Najzabawniejsze skecze z jesiennego sezonu „Kabaretowych Hitów", znane i lubiane gwiazdy kabaretu, m.in.: Kabaret Czesuaf...
06:00 Komisarz Rex - serial krym., Austria, Niem., 2002. Przygody tytułowego psa - owczarka niemieckiego o imieniu Reginald von Ravenhorst, znanego wszystkim pod pseudonimem Rex, który pomaga...
10:00 Hudson i Rex - serial krym., Kan., 2022
12:00 Kryminalne zagadki Mazur - serial dramat, Niem., 2021
14:05 Dzięcioł - kom., Polska, 1971
15:45 Stój, bo mamuśka strzela - kom., USA, 1992

17:25 Czterej pancerni i pies - serial woj., Polska, 1966
20:00 Aniołki Charliego - kom., USA, 2000
22:35 Opór - dramat, USA, 2008
01:25 Juliusz - komedia, Polska, 2018. Czterdziestoletni Juliusz Chlebowski (Wojciech Mecwaldowski) uczy plastyki w liceum. Wciąż doznaje porażek...
03:15 Nazywam się Paul Walker - dokument, USA, 2018. Biografia Paula Walkera, gwiazdora kina akcji, kierowcy szybkich aut i działacza charytatywnego.
05:35 Te cholerne peonie - dramat, Polska, 2023. Rita ma dwadzieścia cztery lata i nigdy nie przeżyła orgazmu...

TVN 7

05:15 Ten moment - serial
05:45 Wiza na miłość - serial
06:40 Bugs Bunny Builders - animacja
06:55 Ostatni władca wiatru - przygod., USA, 2010
09:05 The Floor - teleturniej
10:20 Ukryta prawda - serial
11:25 Mówię Wam - talk-show
12:40 Ukryta prawda - serial
14:35 Szpital św. Anny - serial
16:40 Detektywi - program kryminalny
17:40 Złoty kompas - przygod., USA, Wlk. Bryt., 2007
20:00 Transformers: Zemsta Upadłych - przygod., USA, 2009
23:15 Top Gun: Maverick - przygod., USA, 2022
01:55 Zbliżenie. Mówię Wam - talk-show
02:45 Notre-Dame płonie - katastrof., Franc., Włochy, Wlk. Bryt., USA, 2022
04:50 Usterka - poradnik

TV Puls

06:00 Kobra - **oddział specjalny** - serial kryminalny
09:00 Taki jest świat - przegląd wydarzeń z całego globu
09:25 Boso przez świat - program podróżniczy Wojciecha Cejrowskiego
10:00 Lombard. Życie pod zastaw - paradokument
20:00 Prawo zemsty - akcja, USA, 2009. Clyde Shelton (Gerard Butler) pewnego dnia staje się świadkiem morderstwa swojej ukochanej żony i córki...
22:05 Pszczelarz - akcja, USA, 2024 ●
00:05 Cash Out - akcja, USA, 2023
02:00 Dyżur - serial medyczny
03:00 Taki jest świat - przegląd wydarzeń z całego globu
03:35 Menu na miarę - program kulinarny
05:00 Dyżur - serial medyczny

TV 4

06:00 Łowcy skarbów. Kto da więcej - reality show **07:00** Galileo - ciekawostki popularnonaukowe **09:05** JesteśmyDlaDzieci - program edukacyjny **09:30** A na obiad... - program kulinarny **09:35** Galileo - ciekawostki popularnonaukowe
12:40 Mini Galileo - intrygujące zagadki ze świata nauki i techniki **13:05** Świąteczna podróż - fab., Kan., 2020 **14:55** Policjantki i Policjanci - serial paradokumentalny **20:05** A na deser... - program kulinarny
20:20 Sprawiedliwi - Wydział Kryminalny - serial policyjny **00:20** Gwiazdy kabaretu - program rozrywkowy **02:25** STOP Drogówka - serial policyjny **03:25** Lubię disco! **04:25** Top 10 - Lista Przebojów **05:30** Telezakupy TV Okazje

TV Trwam

10:00 Inf. dnia **10:15** Retrospekcja **10:35** Słowo życia **10:40** Polski Punkt Widzenia **11:00** Kropelka radości **12:00** Anioł Pański **12:03** Inf. dnia **12:20** Warto zauważyć... **12:50** Natura Obiektywnie **13:20** Ocalić od zapomnienia **13:30** Msza św. **14:30** Przegląd Tyg.„Niedziela"
14:35 Słowo życia **14:40** Św. na każdy dzień **14:45** Jak wygrać małżeństwo? **15:00** Dzielna niewiasta **15:15** Mateczniki Polskości **15:30** Wierzę w Boga **16:00** Inf. dnia **16:10** Historia PL **17:00** Ukryci w łonie Matki **17:30** Przełamując bariery **17:55** Poczet Wlk. Polaków
18:00 Anioł Pański **18:05** Inf. dnia **18:15** Rozmowy niedok. **19:00** Msza św. **20:00** Inf. dnia **20:20** Różaniec **20:50** Myśląc Ojczyzna **21:00** Apel Jasnog. **21:20** Inf. dnia **21:40** Polski Punkt Widzenia **22:00** Warto być ojcem **22:15** Głos serca

NIEDZIELA • 11 października

TVP 1

05:00 Sprawdzamy - magazyn
05:25 Sprawa dla reportera
06:20 Słownik polsko@polski
06:55 Słowo na niedzielę - rozmowa
07:00 Transmisja Mszy Świętej
08:00Tydzień - **magazyn**
08:30 Pociąg do Polski - dok., 2026
09:00 Film dokumentalny
09:30 Msza Święta z Sanktuarium św. Jana Pawła II w Łagiewnikach
11:00 Komisarz Alex - serial krym.
11:55 Między ziemią a niebem
12:00 Anioł Pański, Watykan
12:15 Między ziemią a niebem
12:45 Taize - Dom serca - rep.
13:05 BBC w Jedynce - **Ssaki** - **Woda** - dok., Wlk. Bryt., 2024
14:10 Rolnik szuka żony. Odwiedziny

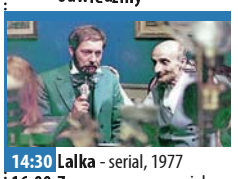

14:30 Lalka - serial, 1977
16:00 Zaraz wracam - serial
17:00 Teleexpress
17:15 Pogoda
17:30 „Św. Jan Paweł II - w górę serca" - koncert z okazji XXVI Dnia Papieskiego
18:40 Jaka to melodia? - telet.
19:30 Program inform. 19.30
19:55 Pytanie dnia - rozmowa
20:05 Sport; Pogoda
20:25 Gra z Cieniem - serial
21:25 Rolnik szuka żony - reality show
22:20 Rolnik szuka żony. Odwiedziny
22:45 Miłosna rozgrywka - obycz., USA, 1995
00:40 Wykidajło - fab., USA, 2024
02:45 Jaka to melodia? - telet.
03:40 Film dokumentalny

TVP 2

04:40 Dla niesłyszących - **Barwy szczęścia** - serial obycz., 2026
06:25 Dla niesłyszących - **M jak miłość** - serial, Polska, 2026
07:30 Pytanie na śniadanie - **w tym: Serwis Info i Pogoda Flesz** - magazyn poranny
11:00 Jak to się mówi, czyli Kasia u Bralczyka - magazyn
11:40 The Voice of Poland - **Przesłuchania w ciemno** - widowisko muzyczne
14:00 Familiada - teleturniej
14:35 Koło fortuny - teleturniej
15:10 Szansa na sukces. Opole 2027 - widowisko muzyczne
16:10 Europa da się lubić - nowe pokolenie

17:15 Tak to leciało - teleturniej muzyczny
18:15 Omnibus - **szybcy i mądrzy** - teleturniej
19:05 Kocham Cię, Polsko! - zabawa quizowa
20:40 Gwiazdy w akcji - **Dzień patriotów** - akcja, USA, 2016
23:00 Kwiatki Polskie duże - widowisko publicystyczne, 2026
24:00 Dzień z życia artysty - magazyn
00:35 Będziemy mieszkać razem - serial obyczajowy, Polska, 2023
01:30 Porzucony - serial, 2016
03:15 Gorący pościg - komedia sensacyjna, USA, 2015. Policjantka Rose Cooper ma wspierać...

TVN

05:40 Uwaga! - program interwencyjny
05:55 Ukryta prawda - serial obycz.
06:50 Kuchenne rewolucje - program kulinarno-rozrywkowy
07:45 Dzień Dobry TVN - magazyn poranny
11:30 Kobieta na krańcu świata - program Martyny Wojciechowskiej
12:40 Co za tydzień - program rozrywkowy
13:15 Lalka - making of
13:25 Azja Express - reality show
15:15 Shazam! - przygod., USA, 2019. Każdy z nas ma w sobie superbohatera, wystarczy trochę magii, by go wydobyć. W przypadku Billy'ego Batsona (Asher Angel), będzie to wypowiedzenie jednego słowa - SHAZAM!.

17:55 Nowa Szelągowska
19:00 Fakty
19:30 Sport
19:40 Pogoda - informacje
19:45 MasterChef - program kulinarno-rozrywkowy
21:20 Poskromienie złośnicy II - kom., Polska, 2023.
23:30 Black Adam - SF, USA, Kan., N. Zel., Węgry, 2022.
02:10 Superwizjer - magazyn reporterów
02:50 Uwaga! - program interwencyjny
03:10 CSI: Kryminalne zagadki Las Vegas - serial, USA
04:10 Nauka jazdy - reality show
04:45 Zamieszkać na plaży - program edukacyjny
05:15 Jak to jest zrobione - serial popularnonaukowy,

POLSAT

06:00 Nowy dzień
08:00 Halo tu Polsat - poranny program informacyjno-rozrywkowy
11:20 Ewa gotuje - program kulinarny
11:55 Noc w muzeum - kom., USA, Wlk. Bryt., 2006. Larry Daley (Ben Stiller) desperacko potrzebuje pracy. Zrezygnowany przyjmuje posadę ochroniarza w Amerykańskim Muzeum Historii Naturalnej.
14:15 Twoja Twarz Brzmi Znajomo - program muzyczno-rozrywkowy
16:30 Awantura o kasę - telet.
17:40 Hitster. Muzyczna gra przebojów - teleturniej
18:50 Wydarzenia - program informacyjny
19:15 Sport
19:25 Pogoda
19:30 Być gwiazdą

19:55 Dancing with the Stars. Taniec z Gwiazdami - program taneczno-rozrywkowy
22:35 Złodziej tożsamości - kom., USA, 2013. Melissa McCarthy gra „królową" handlu detalicznego, która finansuje swoje zakupy za pomocą karty, wystawionej na skradzione dane osobowe, należące do... mężczyzny o kobiecym imieniu, który ma tylko tydzień na odnalezienie tej złodziejki...
00:50 Kryzys - sens., Kan., Belgia, 2021
03:20 Świat według Kiepskich - serial komediowy
04:50 Disco Gramy - program muzyczny
05:40 Telezakupy TV Okazje

TVP Kultura

06:00 Wszystko już było - **śpiewa Magda Umer** - widowisko muzyczne
07:10 Rozmowy (nie)wygodne - **Anna Dymna** - 2026
07:50 Od ucha do ucha - **Bajnutki** - **Niebieski ogon**
08:00 Msza Święta Starokatolickiego Kościoła Mariawitów w Woli Cyrusowej
09:05 Ukryta historia. Leśne kościoły - reportaż
09:35 Przystań nad Biblią - program religijny
09:55 Kroniki Sherlocka Holmesa - **Przypadek szalonego profesora** - serial, Wlk. Bryt., 1991
11:00 Kosmos 1999 - serial, Wlk. Bryt., 1977
12:05 Mieszczanin szlachcicem - spektakl teatralny, 1969
13:35 Szczawno. Uzdrowisko Książęce - dok., Polska, 2021

14:30 Królowe Dzikiego Zachodu - western, Franc., 1971
16:15 Czterdziestolatek - serial,
17:15 Niedziela z... Arturem Barcisiem
18:05 Niedziela z... Arturem Barcisiem - **Ranczo** - serial
20:00 Misja - dram., Wlk. Bryt., 1986 ●
22:15 Porozmawiajmy szczerze
22:55 Metamorfoza Ptaków - dokument, Port., 2020
00:45 Noc krótkich filmów - **Mama płacze deszczem**
01:25 63. KFPP w Opolu - skrót koncertu, 2026
02:25 Moja zbrodnia - fab., Franc., 2022
04:10 Niedziela z... Arturem Barcisiem
05:00 Wśród Hucułów - dokument, Polska, 2016

Stopklatka

06:00 Komisarz Rex - serial krym., Austria, Niem., 2002.
09:00 Komisarz Rex - serial krym., Wł., Austria, 2003
10:00 Hudson i Rex - serial krym., Kan., 2022. Charlie i Rex dostają wezwanie do zakładu karnego dla kobiet, z którego uciekły dwie osoby. Podczas śledztwa Sarah odkrywa, że w...
13:00 Detektyw Montalbano - serial thriller, Wł., 1999
15:30 Walkiria - thriller, USA, 2008 ●
17:45 Czterej pancerni i pies - serial wojenny, Polska, 1966
20:00 Adwokat - dramat, USA, 1998. Boston, lata 80. Wzięty adwokat zostaje zaproszony do małego miasta, w którym dzieci chorują i umierają na białaczkę.

22:15 Buntownik z wyboru - dramat, USA, 1997. Will Hunting (Matt Damon) to chłopak, który wykonuje dorywcze prace fizyczne. Wszystko zmienia się, kiedy zostają u niego odkryte wybitne zdolności matematyczne.
00:55 W pustyni i w puszczy - przyg., Polska, 2001. Historia dwojga uprowadzonych w Afryce dzieci inżynierów budujących Kanał Sueski.
03:25 Juliusz Cezar - serial, USA, Niem., Wł., 2002. Druga część miniserialu historycznego, przedstawiającego losy Juliusza Cezara. Akcja filmu, toczy się w Rzymie w latach 80 p.n.e.

TVN 7

05:30 Wiza na miłość - serial
06:35 Bez kompleksów - reality show
07:35 Lassie: Nowe przygody - film, Niemcy, 2023
09:25 The Floor - teleturniej
10:50 Top Model - reality show
12:20 Ukryta prawda - serial
15:15 Szpital św. Anny - serial
17:15 Detektywi - program kryminalny
18:15 Królewskie wakacje - kom., USA, Rum., 2017
20:00 Dungeons & Dragons: Złodziejski honor - przygod., USA, Kan., Wlk. Bryt., Islandia, Australia, 2023
22:55 Na własną rękę - sens., USA, 2002
01:05 Śubuk - obycz., Polska, 2022
03:30 Fachowcy - paradokument
04:05 Usterka - poradnik
04:35 Dorota was urządzi - program lifestylowy

TV Puls

06:00 Taki jest świat - przegląd
06:35 Kobra - **oddział specjalny** - serial kryminalny
07:30 Don Matteo: Boski detektyw - serial krym.
09:40 Rodzinny interes - serial
11:40 Król rozrywki - obycz., USA, 2017
13:45 Królewna Śnieżka - obycz., USA, 2012
15:50 Był sobie pies 2 - familijny, Chiny, Indie, Hongkong, USA, 2019
18:00 Zakonnica w przebraniu - kom., USA, 1992
20:00 Mechanik: Prawo zemsty - akcja, USA, 2011
21:55 Dziedzictwo krwi - akcja, USA, Franc.
23:45 Historia zemsty - akcja, USA, 2017
01:50 Dyżur - serial medyczny
03:00 Taki jest świat - przegląd
03:20 Menu na miarę
04:35 Dyżur - serial medyczny
05:00 Dzielnica strachu - serial

TV 4

06:00 Łowcy skarbów. Kto da więcej **07:00** Wielkie tajemnice historii - serial dok. **08:50** A na deser... - program kulinarny **08:55** Galileo - ciekawostki popularnonaukowe **10:55** Mini Galileo - intrygujące zagadki ze świata nauki i techniki
11:10 Ewolucja - kom., USA, 2001 **13:30** Hidalgo - ocean ognia - obycz., USA, 2004 **16:20** Zabójcze maszyny - sens., USA, N. Zel., Jap., 2018 **18:55** Uroczysko - serial krym. **20:05** Sprawiedliwi. Trójmiasto **00:05** STOP Drogówka - serial policyjny
01:05 Wielkie tajemnice historii - serial dokumentalny **03:00** SuperLudzie - serial o osobach z niepełnosprawnościami Extra **03:25** Lubię disco! **04:25** Top 10 - Lista Przebojów **05:30** Telezakupy TV Okazje

TV Trwam

09:15 Manna z Nieba **09:25** Przegląd Tyg.„Niedziela" **09:30** Msza św. **10:30** Szkaplerz - znak Maryi **11:00** Głos serca **11:45** Solidarność - narodziny Wolności **12:00** Anioł Pański z Ojcem Św. Leonem XIV **12:15** Papież Polak do Rodaków
13:00 Serce ojca **14:35** Wypłyń na głębię **15:00** Wieś to też Polska **16:00** Inf. dnia **16:10** Koncert życzeń **16:50** Mateczniki Polskości **17:00** Egildo Biocca **17:30** Sól ziemi **17:55** Poczet Wlk. Polaków **18:00** Anioł Pański **18:05** Inf. dnia **18:15** Rozmowy niedok.
19:25 Św. na każdy dzień **19:30** Baśniowy teatr lalek **20:00** Inf. dnia **20:20** Różaniec **20:50** Myśląc Ojczyzna **21:00** Apel Jasnog. **21:20** Inf. dnia **21:40** Retrospekcja **21:45** Stan Bezp. Państwa **21:55** Św. na każdy dzień **22:00** Mocni Jego mocą **22:45** Jak wygrać małżeństwo? **23:00** Jak my to widzimy

eprasa.pl 4e35999731

KRZYŻÓWKA z HASŁEM

Litery z pól ponumerowanych od 1 do 21 utworzą rozwiązanie niniejszej krzyżówki

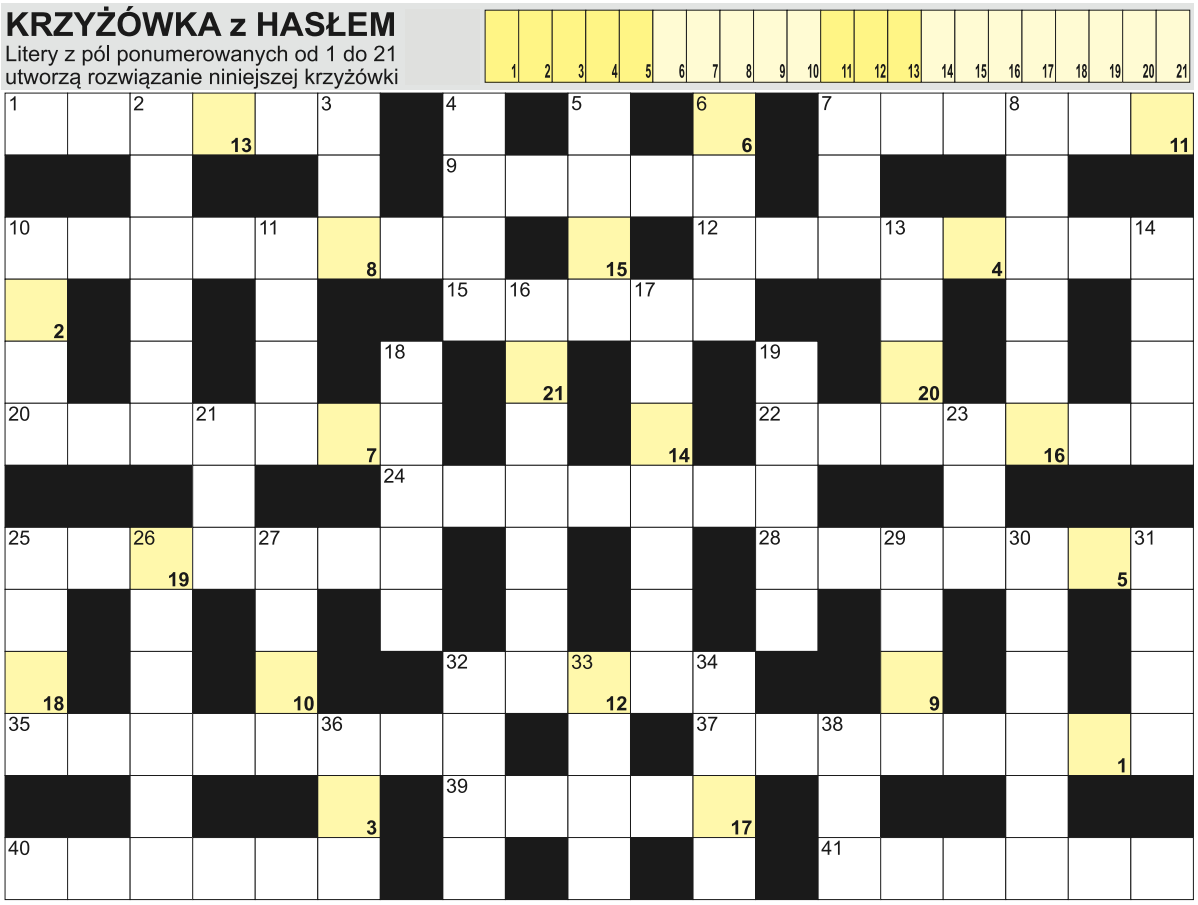

POZIOMO: 1) ryś iberyjski krócej; 7) ukochana Robin Hooda; 9) góry z Morskim Okiem; 10) mniejsza od truskawki; 12) mniejszy od laptopa; 15) rzeka w Poznaniu; 20) Dalton, grał Jamesa Bonda; 22) używany w lekkoatletyce do rzutów; 24) specjalista od roślin; 25) ryba nazywana chamsą; 28) stolica Warmii i Mazur; 32) ojczyzna Odyseusza; 35) rodzinne miasto Kuby Wojewódzkiego; 37) w niej herbata lub kawa; 39) wiosną na wierzbie; 40) śniadaniowy lub śniegowy; 41) miałki tytoń do kichania. **PIONOWO:** 2) czasowe zawieszenie broni; 3) Stanisław, napisał "Obłok Magellana"; 4) kolanowy z rzepką; 5) kierownica statku; 6) pierwiastek Sn; 7) kończy partię szachów; 8) wynik dzielenia; 10) ciemieniowy lub mięsa; 11) kwaśna przyprawa; 13) urodził się w nim Heraklit; 14) wigilijna ryba; 16) fioletowy minerał; 17) policjant udający cywila; 18) był nim św. Piotr Apostoł; 19) owoc dostarczający koprę; 21) Shatterhand, przyjaciel Winnetou; 23) Cs dla chemika; 25) potocznie napad na bank; 26) azjatycka taksówka rowerowa; 27) Pound, amerykański poeta; 29) stolica Korei Południowej; 30) tłuszczowa lub łączna; 31) niedorośl krzewinkowa inaczej; 32) polska kawa zbożowa; 33) części sztuki teatralnej; 34) mała Joanna; 36) obawa, niepokój; 38) zawodowo ścinał głowy.

JOLKA z HASŁEM

Wyrazy z kolorowych bloków czytane rzędami, utworzą hasło:

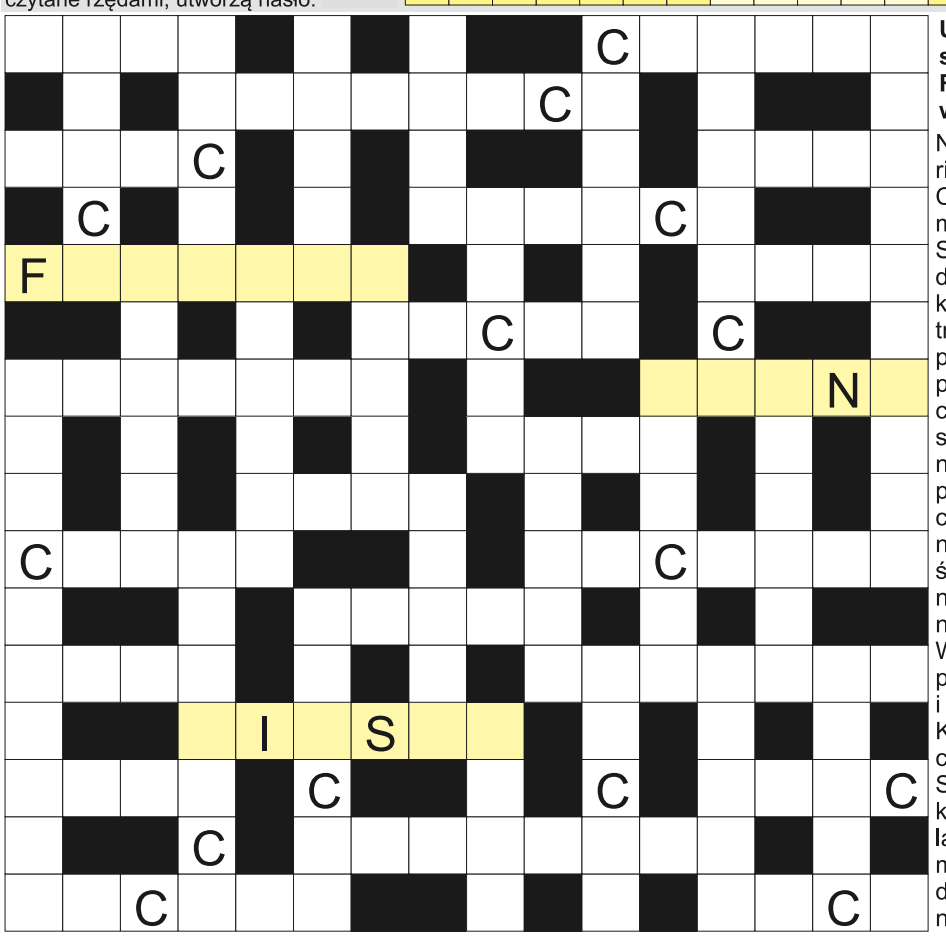

Ujawniliśmy samogłoski "C". Miejsce wpisu haseł do odgadnięcia. Rozwiązaniem jest hasło z kolorowych bloków - czytanych od góry.

Niejedna w bucie; dla botanika Hesperis; Truman, napisał "Harfę traw"; ... i Clyde, gangsterska para; rzymski bóg miłości, kupidyn; wiedeński taniec Straussa; człowiek mówiący nieprawdę; pobiera rentę; w parze ze strzykawką; Łeonid, były prezydent Ukrainy; trzyma spodnie; potocznie o ośle; papiery do kupienia na giełdzie; zawody piłkarskie krócej; trzecia zmiana inaczej; plansza reklamowa na płocie; nie sucho; telewizja ojca Rydzyka; jednostka częstotliwości, Hz; Tokarczuk, polska pisarka; ochrona, eskorta potocznie; El, słynny malarz hiszpański; lany przez klucz w Andrzejki; element śmigła samolotu; synowie córki; ptak na amerykańskie Święto Dziękczynienia; okrętowy to kuk; stolica Timoru Wschodniego; Irena dla najbliższych; posągi z kamienia lub drewna; z sobotą i niedzielą; sądowa powieść Franza Kafki; kołderka dla niemowlęcia; jaszczurki jak węże; siódma planeta od Słońca; otworzył puszkę Pandory; nauka z pierwiastkami; stolica Togo; Izabela z "Lalki" Prusa; wieżowiec do chmur; maszyna do prasowania asfaltu; posiadane dobra, majątek; Adam, autor sonetów "Nad głębiami".

Sprawdź się w SUDOKU: wypełnij diagram 9×9 w taki sposób, aby w każdym wierszu, w każdej kolumnie i w każdym z dziewięciu pogrubionych kwadratów 3×3 znalazło się po jednej cyfrze od 1 do 9:

	1		6			3		
	2	7					6	
	8	3			4	1		7
		1			5	9	2	6
	4		7	2		8		1
2	5		8		1	4		3
	3	2	4		9			
5		8	1	6				
	6				8			9

9							3	1
	6	1	9	3	8		5	4
3	5	2	4		6		8	7
		5		7	3	4		
2							6	
			6		1	5	9	
	7	6					4	
4	2			6	9			
			7			3		

WYKREŚLANKA: poniżej ukryliśmy 20 nazw rzek Europy. Wykreśl wszystkie od góry do dołu, od lewej do prawej i na ukos: Wisła, Dunaj, Morawa, Fulda, Glomma, Hawela, Izera, Loara, Wełtawa, Łaba, Marna, Niemen, Mozela, Ruhra, Rodan, Sekwana, Tamiza, Tyber, Wardar, Adyga.

S	T	A	J	N	G	W	O	D	A
O	H	M	A	L	I	N	Y	P	G
K	W	Ł	O	S	I	E	W	C	Y
A	U	M	Ł	H	C	U	M	Y	D
B	M	A	S	Ł	A	F	O	E	A
A	I	D	Ł	E	U	W	Z	A	N
L	M	Y	A	L	K	R	E	D	O
I	O	G	D	N	I	W	L	L	S
S	R	A	B	A	R	Z	A	W	A
T	A	B	R	O	H	R	E	N	G
A	W	Ł	D	A	U	Ł	T	R	A
M	A	A	C	H	T	A	Ł	D	A
I	N	B	R	A	Z	Y	U	N	P
Z	Ł	A	W	D	Ł	N	B	O	R
A	M	A	R	N	A	S	Ł	E	B
Ł	E	M	A	J	O	R	U	H	R

eprasa.pl 4e35999731

ZWYCIĘSTWO NA WŁASNYM PARKIECIE!

ENERGA START ELBLĄG SIĘGNĘŁA PO PIERWSZE DOMOWE PUNKTY W TYM SEZONIE. ELBLĄŻANKI OD POCZĄTKU KONTROLOWAŁY PRZEBIEG SPOTKANIA Z GALICZANKĄ LWÓW I OSTATECZNIE ZWYCIĘŻYŁY 30:25. JEDNĄ Z BOHATEREK MECZU BYŁA MARIA PENTEK, KTÓRA ZANOTOWAŁA 12 SKUTECZNYCH INTERWENCJI, NATOMIAST W OFENSYWIE BŁYSZCZAŁA POLINA MASALOVA. ZDOBYWCZYNI DZIEWIĘCIU BRAMEK ZOSTAŁA WYBRANA MVP SPOTKANIA.

Energa Start Elbląg

Fot. Energa Start Elbląg

Start od początku narzucił swoje warunki

Sobotni wieczór w hali MOSiR przy Al. Grunwaldzkiej 135 rozpoczął się po myśli Energi Startu. Już w pierwszej akcji Maria Pentek zatrzymała rzut zawodniczki Galiczanki, a chwilę później Oliwia Szczepanek skutecznie zakończyła szybki atak.

Gospodynie dobrze przesuwały się w obronie, zmuszały rywalki do oddawania trudnych rzutów i szybko zbudowały pierwszą przewagę. Po trafieniu Aleksandry Zych elblążanki prowadziły 2:0. Zespół ze Lwowa odpowiedział dopiero w 6. minucie, ale Start nie zamierzał oddawać inicjatywy. Elblążanki cierpliwie rozgrywały akcje w ataku pozycyjnym, szukały miejsca na skrzydłach i konsekwentnie wykorzystywały błędy przeciwniczek.

Od początku spotkania ważną rolę odgrywała Maria Pentek. Bramkarka Energi Startu dobrze odczytywała intencje rywalek i kilkukrotnie zatrzymywała rzuty oddawane z dogodnych pozycji.

Masalova napędzała ofensywę

W 8. minucie na listę strzelczyń ponownie wpisała się Aleksandra Zych, chwilę później rzut karny wykorzystała Klaudia Grabińska, a po dwóch trafieniach z rzędu Poliny Masalovej gospodynie w 13. minucie prowadziły już 8:3.

Masalova od początku była jednym z najważniejszych punktów ofensywy Startu. Dobrze kierowała grą zespołu, brała odpowiedzialność za rzuty w trudnych momentach i napędzała kolejne akcje Elblążanek.

Galiczanka nie zamierzała jednak rezygnować. Dzięki poprawie gry w obronie i kilku skutecznym akcjom w ataku przyjezdne zmniejszyły straty do dwóch bramek.

Cztery bramki przewagi do przerwy

Start zachował spokój i nie pozwolił rywalkom pójść za ciosem. Gospodynie cierpliwie budowały kolejne akcje, a w 20. minucie ponownie odskoczyły Galiczance. Na tablicy wyników było wówczas 13:8.

W końcówce pierwszej połowy ważne trafienia dołożyły Klaudia Grabińska i Polina Masalova. Energa Start schodziła więc do szatni z czterobramkowym prowadzeniem – 15:11.

Galiczanka ruszyła w pogoń

Po zmianie stron rywalki rozpoczęły odrabianie strat. Gra stała się bardziej wyrównana, a oba zespoły przyspieszyły i częściej decydowały się na odważne rozwiązania w ofensywie.

Elblążanki miały problemy ze skutecznością, natomiast zawodniczki Galiczanki coraz częściej znajdowały drogę do bramki. W 44. minucie przewaga Startu stopniała do zaledwie dwóch trafień – 20:18.

W kluczowym momencie gospodynie odpowiedziały jednak bardzo dobrą grą w defensywie. Maria Pentek ponownie obroniła kilka ważnych rzutów, dając koleżankom możliwość wyprowadzania kontrataków.

Bramkarka Startu sama zapisała się również na liście strzelczyń, efektownie trafiając przez całe boisko. Elblążanki odzyskały kontrolę nad wydarzeniami na parkiecie i ponownie odskoczyły na pięć bramek – 23:18.

Start kontrolował końcówkę

Ostatnia część spotkania należała do gospodyń. Galiczanka do końca próbowała jeszcze odwrócić losy meczu, jednak Start umiejętnie utrzymywał przewagę, nie pozwalał rywalkom na łatwe rzuty i konsekwentnie wykorzystywał swoje okazje.

W najważniejszych momentach odpowiedzialność brały na siebie najbardziej doświadczone zawodniczki. Końcowa syrena przypieczętowała zwycięstwo Energi Startu Elbląg 30:25 i pierwszą domową wygraną zespołu w tym sezonie.

Pentek broniła, Masalova została MVP

Jednymi z największych bohaterek spotkania były Maria Pentek i Polina Masalova.

Pentek zakończyła mecz z 12 udanymi interwencjami i 39-procentową skutecznością obron. Jej parady miały szczególne znaczenie w momentach, w których Galiczanka zbliżała się do Elblążanek, próbując odrobić straty.

Masalova była z kolei liderką ofensywy Energi Startu. Zdobyła dziewięć bramek, a jej występ został doceniony po końcowym gwizdku – to właśnie ona otrzymała nagrodę MVP spotkania.

Kapitan bezbłędna z siedmiu metrów

Bardzo dobre zawody rozegrała także kapitan Startu Klaudia Grabińska. Była bezbłędna z linii siódmego metra, wykorzystując wszystkich pięć rzutów karnych. Dołożyła do tego dwie bramki z gry i zakończyła spotkanie z siedmioma trafieniami.

Jej skuteczność w ważnych momentach pozwalała gospodyniom utrzymywać przewagę i odpowiadać na kolejne próby odrabiania strat przez Galiczankę.

Debiut przed elbląską publicznością

Sobotni mecz był również szczególny dla Sandry Guziewicz. Zawodniczka, która dołączyła do zespołu w trakcie sezonu, po raz pierwszy wystąpiła w ligowym spotkaniu na elbląskim parkiecie, przed własną publicznością.

Kibice ponieśli zespół

Do zwycięstwa Energi Startu dołożyli swoją cegiełkę także kibice. Przez całe spotkanie głośno wspierali gospodynie, reagując na każdą udaną interwencję, bramkę czy ważną akcję w defensywie.

Hala MOSiR żyła meczem od pierwszego do ostatniego gwizdka, a po końcowej syrenie zawodniczki mogły wspólnie z kibicami świętować długo wyczekiwane domowe zwycięstwo.

Magdalena Stanulewicz: „Ten zespół ma bardzo duży potencjał"

Po spotkaniu trenerka Energi Startu Elbląg Magdalena Stanulewicz zwróciła uwagę na pracę wykonaną przez drużynę podczas przerwy reprezentacyjnej. Był to czas, który Elblążanki mogły wykorzystać między innymi na poprawę indywidualnych elementów gry.

– Ten okres kadrowy zawsze jest takim czasem, w którym możemy bardzo mocno skupić się na indywidualnej technice zawodniczek i myślę, że to ma potem swoje przełożenie, jeżeli chodzi o warunki meczowe – mówiła Magdalena Stanulewicz.

Szkoleniowiec szczególnie doceniła występ Poliny Masalovej. MVP spotkania nie tylko zdobyła dziewięć bramek, ale również wypracowała sytuacje, po których Start otrzymywał rzuty karne.

– To, co dzisiaj zrobiła Polina Masalova, było czymś wspaniałym. Rzuciła dziewięć bramek, tak, ale ile też jeszcze miała sytuacji, w których wywalczyła rzut karny. Wielkie zawody Poliny, z czego się bardzo cieszymy – podkreślała trenerka.

Stanulewicz nie chciała jednak określać zwycięstwa mianem powrotu na dobre tory. Według niej drużyna rozegrała dobre spotkanie, ale w jej grze nadal pozostają elementy wymagające poprawy.

– To był dobry mecz. Wiadomo, ja bym się tutaj nawet przyczepiła do jakichś piłek wyrzuconych w aut, po prostu takich niewymuszonych błędów. Natomiast tu nie chodzi o żadne tory. Ten zespół ma bardzo duży potencjał – zaznaczała Magdalena Stanulewicz.

Energa Start może więc dopisać do swojego dorobku pierwsze domowe punkty w sezonie. Zwycięstwo 30:25 nad Galiczanką było efektem dobrej defensywy, skuteczności kluczowych zawodniczek i odpowiedniej reakcji zespołu w momencie, gdy rywalki w drugiej połowie zbliżyły się na dwie bramki.

• ENERGA START ELBLĄG – HC GALICZANKA LWÓW 30:25 (15:11)

Elbląg: Pentek 1, Ciąćka, Suliga – Masalova 9, Grabińska 7, Zych 5, Chwojnicka 4, Szczepanek 1, Kuźmińska 1, Bondarenko 1, Tarczyluk 1, Guziewicz, Kiprijanovska, Pahrabitskaya, Wicik, Szczepaniak.
Karne: 5/5.Kary: 16 min (Kuźmińska, Masalova, Szczepanek, Grabińska, Szczepaniak, Kiprijanovska, Wicik – 4 min).
Lwów: Poliak, Stadnyk – Markevych 8, Diachenko 4, Dmytrenko 4, Havrysh 4, Sorokina 3, Kozak 1, Prokopiak 1, Malovana, Prokopets, Hedz, Lakatosh, Bondar.
Karne: 4/4.Kary: 12 min (Markevych, Diachenko, Havrysh, Prokopiak – 3 x 2 min, gradacja i czerwona kartka).
Nagroda MVP dla najlepszej zawodniczki meczu trafiła w ręce Poliny Masalovej.

OGŁOSZENIA DROBNE

ZWIERZĘTA

sprzedam

BORNITY-NARYBEK karpia zwykłego i kolorowego, amura i kroczek lina zielonego i złotego, 669-483-895.

NIERUCHOMOŚCI

sprzedam

WWW.DOMKIANGIELSKIE.PL 503-103-703

RÓŻNE

sprzedam

BORNITY-NARYBEK karpia zwykłego i kolorowego, amura i kroczek lina zielonego i złotego, 669-483-895.

ROLNICTWO

zwierzęta hodowlane

KURY nioski z jajem, 600500710.

SKUP koni, bydła, 606-954-202

WYDAWCA
GALINDIA Sp. z o.o.
ul. Tracka 7B
10-364 Olsztyn

REDAKTOR NACZELNY
Maciej Matera

ZASTĘPCA REDAKTORA NACZELNEGO
Ewelina Gulińska
e.gulinska@dziennikelblaski.pl

REDAKTOR WYDANIA
Ewelina Gulińska e.gulinska@dziennikelblaski.pl

WYDANIE ONLINE internet@gazetaolsztynska.pl
tel. 514 800 549

GAZETAOLSZTYNSKA.PL
redakcja@gazetaolsztynska.pl
tel. 502 499 515

PRENUMERATA E-WYDAŃ
prenumerata@gazetaolsztynska.pl
tel. 502 499 531

DZIENNIKELBLASKI.PL
82-300 Elbląg, ul. Rybacka 35
tel. 502 499 529
gazeta@dziennikelblaski.pl

REKLAMA W ELBLĄGU
82-300 Elbląg, ul. Rybacka 35
tel. 604 408 305
reklamy@dziennikelblaski.pl
Elwira Kowalska
tel. 604 408 305

DRUK
Polska Press Sp. z o.o.
Oddział Poligrafia
Drukarnia w Białymstoku
Ignatki, ul. Przemysłowa 26
16-001 Kleosin

Redakcja nie zwraca niezamówionych tekstów oraz zastrzega sobie prawo dokonywania skrótów w publikowanych listach i nadesłanych materiałach. Redakcja nie odpowiada za treść ogłoszeń. Wydawca zastrzega sobie prawo odmowy przyjęcia ogłoszenia sprzecznego z zasadami moralnymi lub prawem.

eprasa.pl 4e35999731

POTRÓJNI MISTRZOWIE GOTOWI NA BALTIC CUP

MALWINA CYBULSKA I MARCELI JÓZEFOWICZ, REPREZENTANCI ELBLĄSKIEGO KLUBU TAŃCA „JANTAR", WYSTĄPIĄ PODCZAS 26. MIĘDZYNARODOWEGO FESTIWALU TAŃCA BALTIC CUP. DLA MŁODYCH TANCERZY BĘDZIE TO WYJĄTKOWY START: PRZED WŁASNĄ PUBLICZNOŚCIĄ I NA PARKIECIE JEDNEGO Z NAJWAŻNIEJSZYCH WYDARZEŃ TANECZNYCH ORGANIZOWANYCH W ELBLĄGU.

Fot. Centrum Spotkań Europejskich „Światowid"

Malwina Cybulska i Marceli Józefowicz mają za sobą niezwykle udany sezon. W 2026 roku trzykrotnie sięgnęli po tytuł mistrzów Polski w kategorii młodzież: w tańcach standardowych, latynoamerykańskich oraz w kombinacji dziesięciu tańców. Para występuje w najwyższej klasie tanecznej S zarówno w stylu standardowym, jak i latynoamerykańskim.

Sukcesy odnoszą również na międzynarodowych parkietach. Podczas mistrzostw Europy młodzieży w tańcach standardowych w Kiszyniowie awansowali do finału, zajmując szóste miejsce w gronie czterdziestu ośmiu europejskich par. W Lyonie wywalczyli drugie miejsce w turnieju WDSF Open Standard Youth, a podczas prestiżowych zawodów w Blackpool znaleźli się w czołówce młodzieżowej rywalizacji w tańcach standardowych.

Teraz przed Elblążanami kolejny ważny start, tym razem w rodzinnym mieście. 23-25 października Malwina Cybulska i Marceli Józefowicz zaprezentują się podczas 26. Międzynarodowego Festiwalu Tańca Baltic Cup.

Szczególnym punktem tegorocznej edycji będą mistrzostwa świata WDSF Youth Ten Dances, które odbędą się 23 października. Młodzieżowe pary zmierzą się w jednej z najbardziej wymagających konkurencji tanecznych – kombinacji dziesięciu tańców. Zawodnicy muszą zaprezentować zarówno pięć tańców standardowych, jak i pięć latynoamerykańskich, wykazując się wszechstronnością, doskonałą kondycją i umiejętnością odnalezienia się w dwóch odmiennych stylach.

Tego samego dnia na elbląskim parkiecie rozegrane zostaną również mistrzostwa świata WDSF Senior IV Standard.

Kolejne dwa dni Baltic Cup przyniosą rywalizację w wielu kategoriach, w tym turnieje WDSF World Open, konkurencje młodzieżowe i juniorskie oraz zawody seniorów. Każdy dzień festiwalu zwieńczy wieczorna gala taneczna.

Baltic Cup od lat przyciąga do Elbląga zawodników z Polski i zagranicy, dając publiczności możliwość oglądania rywalizacji na najwyższym poziomie.

26. Międzynarodowy Festiwal Tańca Baltic Cup23-25 października 2026 r.hala sportowo-widowiskowa, Al. Grunwaldzka 135, Elbląg

„DZIENNIK ELBLĄSKI" JEST PATRONEM MEDIALNYM BALTIC CUP 2026

NIE ŻYJE ANDRZEJ DRUŻKOWSKI

ZMARŁ ANDRZEJ DRUŻKOWSKI, UTYTUŁOWANY TRENER PIŁKI RĘCZNEJ KOBIET, PRZEZ WIELE LAT ZWIĄZANY Z ELBLĄGIEM. PROWADZIŁ ELBLĄSKIE ZESPOŁY TRUSO I START; Z TYM OSTATNIM W 1977 ROKU AWANSOWAŁ DO NAJWYŻSZEJ KLASY ROZGRYWKOWEJ. NAJWIĘKSZE SUKCESY ODNOSIŁ, PROWADZĄC MONTEX LUBLIN. ZDOBYŁ Z NIM DZIEWIĘĆ TYTUŁÓW MISTRZA POLSKI I TRIUMFOWAŁ W PUCHARZE EHF. MIAŁ 77 LAT.

Andrzej Drużkowski urodził się 23 marca 1949 roku w Chełmży. Z Elblągiem był związany od młodości. Zanim został trenerem piłki ręcznej, uprawiał łyżwiarstwo szybkie w barwach Olimpii Elbląg. W 1971 roku ukończył Akademię Wychowania Fizycznego w Warszawie, a kilka lat później rozpoczął pracę z elbląskimi szczypiornistkami. W sezonie 1974/1975 prowadził MKS Truso Elbląg, a w 1975 roku został trenerem Startu Elbląg. Jeden z pierwszych dużych sukcesów trenerskich odniósł właśnie w Elblągu. W 1977 roku jego Start awansował do I ligi, która była wówczas najwyższą klasą rozgrywkową kobiecej piłki ręcznej w Polsce. Drużkowski był w klubie do 1982 roku. Później wrócił do Truso, gdzie pracował do 1985 roku, a następnie ponownie objął Start Elbląg. Trenował drużynę w latach 1985-1988. W 1988 roku wyjechał do Norwegii, gdzie pracował m.in. w klubach Rorvik IL, Nidelv Trondheim i Surnadal IL.Największe sukcesy w karierze odnosił jako trener Montexu Lublin, który prowadził w latach 1994-2003. Przez dziewięć lat jego drużyna dominowała w polskiej lidze, zdobywając dziewięć tytułów mistrza Polski oraz sześć Pucharów Polski. Montex z powodzeniem rywalizował także w Europie. Sześciokrotnie występował w fazie grupowej Ligi Mistrzyń, a w sezonach 1999/2000 i 2001/2002 dotarł do ćwierćfinału. Największy międzynarodowy sukces przyszedł w 2001 roku, kiedy lubelski zespół zdobył Puchar EHF, pokonując w finale chorwacką Podravkę Koprivnica. W latach 2000-2003 Drużkowski był również asystentem trenera reprezentacji Polski kobiet Marka Karpińskiego.

Fot. archiwum DE

Andrzej Drużkowski był trenerem MKS Truso Elbląg i Startu Elbląg

RED.

PONAD 200 MLN ZŁ NA ELBLĄSKI PORT.
PIERWSZY WNIOSEK JUŻ ZŁOŻONY

ZGODNIE Z USTALONYM HARMONOGRAMEM W ŚRODĘ, 30 WRZEŚNIA, W ZWIĄZKU Z PROGRAMEM REGIONALNYM „FUNDUSZE EUROPEJSKIE DLA WARMII I MAZUR 2021-2027" ZŁOŻONY ZOSTAŁ WNIOSEK O DOFINANSOWANIE KOMPONENTU DROGOWEGO W RAMACH PROJEKTU „ROZWÓJ PORTU MORSKIEGO W ELBLĄGU" — POINFORMOWAŁ ELBLĄSKI RATUSZ.

Zakres projektu obejmuje przebudowę ul. Mazurskiej na łącznej długości około 4,5 km (od skrzyżowania z ul. Obrońców Pokoju do granicy administracyjnej miasta) oraz budowę ścieżki pieszo-rowerowej i przebudowę skrzyżowań z Al. Odrodzenia, ul. Kwiatkowskiego, ul. Pszeniczną, ul. Żytnią i ul. Rzepakową.

Projekt zakłada również budowę dwóch rond na ul. Radomskiej i na łączniku z Trasą Unii Europejskiej w celu poprawy skomunikowania terminala składowo-przeładunkowego im. Dariusza Waldzińskiego z drogą ekspresową S7.

Inwestycje drogowe realizowane będą w latach 2027-2029. Szacunkowa wartość zadań wynosi około 97,1 mln zł, z czego kwota dofinansowania to ponad 71,3 mln zł.

We wrześniu przyszłego roku złożony zostanie natomiast wniosek o dofinansowanie komponentu portowego. Zakłada on budowę nowoczesnego, modułowego terminala przy ul. Żytniej oraz przebudowę obecnego terminala przeładunkowego przy ul. Radomskiej. Aktualnie trwa opracowywanie dokumentacji projektowo-kosztorysowej. Prace powinny ruszyć w 2028 roku, a ich zakończenie planowane jest na 2029 rok.

Łącznie w najbliższych latach na rozwój infrastruktury portowej w Elblągu przeznaczonych będzie ponad 200 mln zł. W listopadzie ubiegłego roku Komisja Europejska dała zielone światło na wykorzystanie unijnych funduszy na ten cel. **RED.**

Fot. UM Elbląg

REKLAMA

komunikat

Burmistrz Miasta Braniewa

informuje, że w siedzibie Urzędu Miasta Braniewa, ul. Kościuszki 111 oraz na stronie www.bip.braniewo.pl, na okres 21 dni zostały wywieszone Zarządzenia Burmistrza Miasta Braniewa z dnia 5 października 2026 r. nr: 163, 164, 165, 166, 167/2026 w sprawie ogłoszenia wykazu nieruchomości lokalowych przeznaczonych do sprzedaży w drodze bezprzetargowej, nr 168, 169/2026 w sprawie ogłoszenia wykazu nieruchomości przeznaczonych do sprzedaży w drodze bezprzetargowej.

11526SEZR-A-G

REKLAMA

komunikat

OGŁOSZENIE
Wójt Gminy Rychliki

podaje do publicznej wiadomości, że na tablicy ogłoszeń w Urzędzie Gminy w Rychlikach został wywieszony na okres 21 dni, tj. od dnia 09.10.2026 r., wykaz nieruchomości stanowiących własność Gminy Rychliki, przeznaczonych do dzierżawy w drodze bezprzetargowej (kolejna umowa) i użyczenia. Treść wykazu także na stronach bip.rychliki.pl i www.rychliki.pl. Szczegółowe informacje dotyczące nieruchomości przeznaczonych do dzierżawy i użyczenia można uzyskać w UG w Rychlikach, pok. nr 2a, tel. (055) 616 79 07 (e-mail: nieruchomosci@rychliki.pl).

24126SEE1-A-G

eprasa.pl 4e35999731