Sfinansowano z KWW Adam Chodziński Bezpartyjny Samorząd

Adam CHODZIŃSKI
Kandydat na Prezydenta Miasta

Szacunek. Bezpieczeństwo. Przyszłość

Adam Chodziński bezpartyjny samorząd

#RazemDlaBiałej

REKLAMA ID: 12407

SŁOWO PODLASIA

nr 12 (2296) 19-25.03.2024 r. 4,80 zł (w tym 5% VAT)

PL ISSN 0208-4163 nr ind. 377279

Fatalna passa prezydenta

Im bliżej wyborów samorządowych, tym większe wpadki zalicza prezydent Białej Podlaskiej Michał Litwiniuk. Nie przebrzmiały jeszcze echa afery związanej z dyplomami MBA na Collegium Humanum, a na jego wizerunku głębokim cieniem kładą się kolejne chybione decyzje. Kampania wizerunkowa z miejskimi inwestycjami na zdjęciach okazała się perfidną manipulacją. Mieszkańcy są zbulwersowani brakiem konsultacji społecznych. A rolnicy domagają się przeprosin za to, że publicznie ich upokarza.

4, 9, 10

WYBORY SAMORZĄDOWE

Żmijan jedynką do Sejmiku

Koalicja Obywatelska przedstawiła kandydatów w okręgu nr 3 do Sejmiku województwa. Na czele listy stanął Stanisław Żmijan, a wsparcia kandydatom udzieliła wicemarszałkini Sejmu Dorota Niedziela.

5

WYDARZENIA

Umowa podpisana, zegar ruszył

W połowie marca zarząd powiatu bialskiego podpisał z wyłonionym w przetargu wykonawcą umowę na budowę nowej siedziby samorządu. Jeśli nie wydarzy się nic nieprzewidzianego, będzie gotowa wiosną 2027 roku.

8

NA SYGNALE

O tym wypadku mówiła cała Polska

Kierowca renault nie ustąpił pierwszeństwa fiatowi ducato. Doszło do zderzenia, do szpitala trafiły cztery osoby. Sprawca wypadku to 20-latek, który prowadził samochód pod wpływem alkoholu. Do zdarzenia doszło w dniu wejścia w życie nowych przepisów, które za taki występek przewidują konfiskatę auta. O tym zdarzeniu mówiła cała Polska.

16

CholimpeX Już od 1992r.
SKLEPY MEDYCZNE
ZAPRASZAMY do naszych oddziałów
• Biała Podlaska, ul. Terebelska 60c 507 072 502
• Biała Podlaska, ul. Narutowicza 8 731 405 070
• Parczew, ul. Szpitalna 2B 517 480 777
• Radzyń Podlaski, ul. Wisznicka 111 512 729 090
• Międzyrzec Podlaski, ul. Staromiejska 7 506 414 102
cholimpex@poczta.fm informacja: 537 43 42 41
aktywny samorząd
Jesteś osoba niepełnosprawną? To projekt dla Ciebie!
Nasza firma oferuje kompleksową pomoc w uzyskaniu dofinansowania do:
• Zakupu wózka inwalidzkiego o napędzie elektrycznym oraz utrzymanie sprawności technicznej posiadanego już wózka elektrycznego.
• Zakupu skutera inwalidzkiego o napędzie elektrycznym lub oprzyrządowania elektrycznego do wózka ręcznego
Gwarantujemy bezpłatnie: • pokaz • dowóz • montaż | inf. 537 43 42 41
Wypożyczalnie sprzętu medycznego - 537 43 42 41
To jest wyrób medyczny. Używaj go zgodnie z instrukcją używania lub etykietą.
REKLAMA ID: 11755

AGRO RADEK
www.agroradek.eu
Kompleksowe zaopatrzenie
UPRAWY DYNI
NASIONA • MASZYNY
SKUP • SPRZEDAŻ
667 306 679
REKLAMA ID: 12448

LUDZIE Z PASJĄ

Za końmi skoczę w ogień!

Katarzyna Stawiska-Semeryło kocha konie od zawsze, jednak jeździectwem na poważnie mogła się zająć dopiero w dorosłym życiu.

24

AgroSa
SKUP ZBÓŻ CEŁUJKI
Sprzedaż nawozów
Płatność 3 dni
Załadunek pompą
TANIE NAWOZY
513 092 562
507 043 203
REKLAMA ID: 11322

SKUP ZBÓŻ
RZEPAKU i KUKURYDZY
FIRMA Kalinowski
ZAŁADUNEK POMPĄ
507 557 552
REKLAMA ID: 11067

eprasa.pl 4ea15614b6

– Możemy stać się ośrodkiem o większym znaczeniu gospodarczym niż Biała Podlaska a nawet Siedlce – uważa Artur Grzyb

Nie będę znów burmistrzem

WYWIAD SŁOWA Z **Arturem Grzybem**, dyrektorem Liceum Ogólnokształcącego im. Władysława Sikorskiego, w latach 2006-2014 włodarzem Międzyrzeca Podlaskiego rozmawia **Piotr Pyrkosz**.

W miniony czwartek zamknięto listy kandydatów na wójtów, burmistrzów i prezydentów miast. Nie ma na nich pańskiego nazwiska, mimo że wiele osób w Międzyrzecu spodziewało się je zobaczyć.

Rzeczywiście, nie będę znów burmistrzem. Nie uległem namowom na kandydowanie, bo jestem już na innym etapie życia. Oczywiście z przyjemnością wspominam, gdy przez osiem lat z pełnym oddaniem poświęcałem cały swój czas i energię pracy na rzecz mieszkańców Międzyrzeca i z satysfakcją obserwuję efekty tej działalności. Jednak podejmowałem się tej roli mając niewiele ponad 40 lat i wiem, że taki właśnie jest odpowiedni wiek, by zaczynać realizować swój plan na takim stanowisku.

Z kandydowania wycofał się też wicestarosta Janusz Skólimowski z PiS.

To dobra decyzja. Jesteśmy w podobnym wieku. Myślę, że zorientował się w skali wyzwań, jakie stoją przed nowym burmistrzem i poważnie traktując mieszkańców, słusznie postanowił dać szansę młodszym. Obecnie, w gronie zgłoszonych sześciu kandydatów, jest tylko jeden „dziadek", pozostali to mniej więcej czterdziestolatkowie. Szkoda, że nie zgłosiła się żadna kandydatka.

Nie ciągnie wilka do lasu? Czy nie tęskni Pan za rolą samorządowca?

Owszem, ciągnie! Postanowiłem ubiegać się o funkcję radnego powiatu bialskiego, jako kandydat komitetu wyborczego „Trzecia Droga" właśnie z miasta Międzyrzec Podlaski. Chciałbym móc uczestniczyć w wyborze nowego, ale dotychczasowego, starosty oraz zarządu powiatu, który utrzyma kierunek rozwoju naszego lokalnego, ponadgminnego samorządu. Myślę, że moje doświadczenie w zarządzaniu szkołami i jednostką samorządu terytorialnego to solidne wiano, jakie mógłbym wnieść do powiatu.

Sześciu kandydatów na burmistrza miasta to chyba historyczny rekord. Skąd taki wzrost zainteresowania samorządem?

W sytuacji, w której nie kandyduje dotychczasowy burmistrz powstaje dekompozycja środowiska lokalnego i naturalna przestrzeń do kształtowania się wielu nowych propozycji personalnych. Kandydować każdy może, taka jest istota demokracji. Ważne, by mądrze wybrać, aby nie doszło do rewolucji, lecz do roztropnej kontynuacji tego, co było dobre i wartościowych zmian w obszarach, które nie domagają.

Zatem jest z kogo wybierać

Jeżeli pamięć mnie nie myli, to wszyscy zgłoszeni kandydaci na burmistrza, poza oczywiście Andrzejem Mironiukiem, który jest moim rówieśnikiem, byli uczniami międzyrzeckiej Szkoły Podstawowej nr 3 w czasie, kiedy pełniłem funkcję jej dyrektora. Można więc rzec, że wyszli spod dobrej ręki!

To będzie Pan miał trudy wybór...

Rzeczowo mogę wypowiedzieć się o dwóch Pawłach, z którymi blisko współpracowałem. Pawła Łysańczuka, obecnego zastępcę burmistrza, przyjmowałem do pracy w Urzędzie Miasta i obserwowałem, jak się rozwija jako samorządowiec. Natomiast Paweł Litwiniuk był członkiem mojego sztabu wyborczego, gdy ubiegałem się o urząd burmistrza, a w drugiej mojej kadencji pełnił funkcję radnego miasta. Potem współpracowaliśmy na linii dyrektor liceum – radny powiatu, gdzie on, jako przewodniczący komisji budżetu i finansów, mocno wspierał jednostki powiatowe w Międzyrzecu. Obaj mają dobre kwalifikacje do pełnienia tego odpowiedzialnego urzędu.

Niestety nie można głosować na dwóch kandydatów.

– Zdecydowałem, że będę wspierał Pawła Litwiniuka – mówi Artur Grzyb

To oczywiste. Zdecydowałem, że będę wspierał Pawła Litwiniuka, bo oprócz tego, że ma odpowiednie wykształcenie, doświadczenie zawodowe i samorządowe oraz jest człowiekiem zgody i współpracy, to dysponuje atutami, których brakuje jego konkurentom. Dzięki środowisku, z jakiego się wywodzi i dotychczasowej aktywności społecznej ma szeroko otwarte drzwi tam, gdzie będą zapadały decyzje o przyszłości kluczowych dla Międzyrzeca inwestycji i w Białej Podlaskiej, i w Lublinie, i w Warszawie. Doskonale pamiętam z okresu mojego burmistrzowania, ile miasto zawdzięcza naszym „ambasadorom" na innych szczeblach samorządu oraz w rządzie, w szczególności marszałkowi Sławomirowi Sosnowskiemu, marszałkowi Franciszkowi Stefaniukowi, posłowi Stanisławowi Żmijanowi, śp. radnemu Ireneuszowi Stolarczykowi, czy wreszcie starszemu bratu Pawła – prof. Przemysławowi Litwiniukowi, który także dziś pełni znaczącą funkcję państwową w Warszawie. Jestem jednak pewien, że fakt, iż dzisiaj obaj moi wychowankowie ze sobą konkurują, nie zamyka im możliwości współpracy po wyborach samorządowych.

A czego dziś potrzeba, by ludziom żyło się lepiej w Międzyrzecu?

Na pewno nie rewolucji organizacyjnej lub kadrowej, której domagają się niektórzy pretendenci do roli włodarza. Nie jest to też kwestia szeroko artykułowanych w kampanii propozycji zmian o charakterze estetycznym czy racjonalizatorskim. Z takimi tematami poradzi sobie każdy administrator. Wyzwaniem jest montaż finansowy do realizacji zadania w postaci obwodnicy wschodniej miasta, wiaduktu lub tunelu usprawniającego przeprawę przez tory kolejowe, stworzenie wraz z władzami gminy nowych terenów inwestycyjnych, wzmocnienie roli szpitala powiatowego, stworzenie oferty rozwoju dla młodych i wsparcia dla coraz liczniejszej grupy seniorów.

Jakie szanse i jakie zagrożenia widzi Pan dla rozwoju Międzyrzeca?

Naszym niezaprzeczalnym atutem jest położenie miasta i jego kapitał społeczny, który cechuje się wyjątkową żywotnością w sferze przedsiębiorczości. Uważam, że w ciągu dekady możemy stać się ośrodkiem o większym znaczeniu gospodarczym niż Biała Podlaska, a potem mierzyć się z Siedlcami o pozycję lidera subregionu. Natomiast, jako zagrożenie postrzegać można komplikującą się sytuację za polską wschodnią granicą, która może wywołać efekt mrożący dla inwestycji prywatnych w tej części kraju. Mam nadzieję, że kryzys wojenny zostanie szybko zażegnany.

Odeszli do wieczności

Zakład Pogrzebowy Hades

- **Zerynger Anna,** l. 93, zm . 8.03, Biała Podlaska
- **Garbaciak Kacper,** l. 23, zm. 8.03, Rakowiska
- **Siluk Kamil,** l.29, zm. 8.03, Sławacinek Nowy
- **Kaczor Helena,** l. 87, zm.10.03, Biała Podlaska
- **Topolski Zbigniew,** l. 74, zm. 11.03, Biała Podlaska
- **Ligor Nina,** l. 90, zm. 06.03,Kostomłoty
- **Tereda Maria,l.** 85, zm.09.03, Tuczna
- **Dobruk Halina,** l. 73, zm.12.03, Biała Podlaska
- **Raczyński Piotr,** l.89, zm.10.03, Łomazy
- **Zając Marek,** l. 66, zm.09.03, Biała Podlaska
- **Kurek Danuta,** l. 57, zm.13.03, Rakowiska
- **Cybulska Janina,** l. 91, zm.12.03, Biała Podlaska
- **Sokołowska Bogumiła,** l. 87, zm.13.03, Biała Podlaska
- **Biernacki Ryszard,** l. 87, zm14.03, Międzyrzec Podlaski
- **Zaniewicz Radosław,** l. 42, zm 29.02, Misie
- **Wasiluk Eugenia,** l. 89 zm.01.03, Czosnówka
- **Pociopa Dawid,** l. 44, zm.01.03, Biała Podlaska
- **Laskowski Jan,** l. 89, zm.04.03. Huszcza
- **Ulita Piotr,** l.43, zm. 03.03, Kolonia Grabanów
- **Korneszczuk Edward,** l. 87, zm.12.02, Wiski
- **Trochimiuk Alina** Rozalia, l. 78, zm. 01.03, Wólka Łózecka
- **Kaszyńska Danuta,** l. 73, zm. 02.03, Międzyrzec Podlaski
- **Domański Stanisław,** l.69, zm. 04.03, Rzeczyca
- **Zień Stanisława,** l. 83, zm. 06.03, Brzozowica Mała
- **Balak Katarzyna,** l. 50, zm. 06.03, Worsy

Komunalnik sp. z o.o.

- **Szybińska Alicja,** l. 90, zm. 25.02, Kolembrody
- **Leszczuk Zygmunt,** l. 52, zm. 26.02, Biała Podlaska
- **Sacharczuk Janusz,** l. 73, zm. 25.02, Konstantynów
- **Kopacz Teresa,** l. 72, zm. 27.02, Malowa Góra
- **Mikołajczuk Wiera,** l. 94, zm. 27.02, Rokitno
- **Sacharuk Anna,** l. 79, zm. 27.02, Malowa Góra
- **Kościński Antoni,** l. 67, zm. 1.03, Biała Podlaska
- **Skrzyńska Irena,** l. 96, zm. 3.03, Biała Podlaska
- **Mikiciuk Kazimiera,** l. 88, zm. 3.03, Biała Podlaska
- **Ulita Zdzisław,** l. 72, zm. 3.03, Leśna Podlaska
- **Widawski Zenon,** l. 68, zm. 1.03, Biała Podlaska
- **Zagor Grażyna,** l. 70, zm. 2.03, Woskrzenice Duże
- **Dabrowski Janusz,** l. 68, zm. 5.03, Biała Podlaska
- **Olczuk Marian,** l. 70, zm. 5.03, Biała Podlaska
- **Radzikowski Grzegorz,** l. 57, zm. 6.03, Biała Podlaska
- **Masiak Barbara,** l. 73, zm. 6.03, Biała Podlaska
- **Przyłucka Grażyna,** l. 67, zm. 7.03, Biała Podlaska
- **Kwaśniewski Stanisław,** l. 88, zm. 8.03, Biała Podlaska
- **Mironiuk Krystyna,** l. 76, zm. 9.03, Ortel Królewski
- **Prokopiuk Władysław,** l. 88, zm. 10.03, Biała Podlaska
- **Ziętecka Alina,** l. 82, zm. 12.03, Biała Podlaska
- **Kamiński Stanisław,** l. 65, zm. 12.03, Łukowce
- **Kozioł Józef,** l. 75, zm. 13.03, Biała Podlaska
- **Żuk Grażyna,** l. 67, zm. 14.03, Horbów
- **Kapturkiewicz Piotr,** l. 88, zm. 12.03, Biała Podlaska

eprasa.pl 4ea15614b6

KANDYDACI DO RADY POWIATU BIALSKIEGO z listy KKW Trzecia Droga PSL – PL 2050 Szymona Hołowni:

PSL
TRZECIA DROGA

Okręg 4 gminy: Łomazy, Piszczac, Rossosz

Paweł Stefaniuk
Chotyłów, gm. Piszczac

Mateusz Majewski
– Rossosz

Wiesław Bańkowski
– Łomazy

Ewelina Wołosowicz
– Łomazy

Ewelina Krześniak
– Dobrynka, gm. Piszczac

Okręg 5 gminy: Drelów, Międzyrzec Podlaski

Mariusz Filipiuk
– Pereszczówka, gm. Drelów

Marek Sulima
– Zasiadki, gm. Międzyrzec Podlaski

Justyna Kołodziejczuk
– miasto Międzyrzec Podlaski

Teresa Kokoszkiewicz
– Kożuszki, gm. Międzyrzec Podlaski

Magdalena Semeniuk
–Dołha, gm. Drelów

Okręg 6 miasto Międzyrzec Podlaski

Romuald Pietrosiuk
– miasto Międzyrzec Podlaski

Zbigniew Łaziuk
– miasto Międzyrzec Podlaski

Karolina Filipiuk
– Pereszczówka, gm. Drelów

Emilia Kaszyńska
– Rzeczyca, gm. Międzyrzec Podlaski

Artur Grzyb
– miasto Międzyrzec Podlaski

Okręg 7 gmina Biała Podlaska

Czesław Pikacz
– Terebela, gm. Biała Podlaska

Arkadiusz Maksymiuk
– Czosnówka, gm. Biała Podlaska

Wiesław Panasiuk
– Hrud, gm. Biała Podlaska

Agnieszka Sęczyk
– Sitnik, gm. Biała Podlaska

Grażyna Majewska
– Pólko, gm. Biała Podlaska

MATERIAŁ KKW TRZECIA DROGA PSL–PL2050 SZYMONA HOŁOWNI

eprasa.pl 4ea15614b6

– To pokazuje, jakie podejście ma do nas prezydent Michał Litwiniuk – uważają rolnicy z regionu

Prezydent zablokował protest. Rolnicy domagają się przeprosin

BIAŁA PODLASKA Rolnicy z powiatu bialskiego nie odpuszczają i już zapowiedzieli kolejny protest. Tym razem blokady dróg miały odbyć się w środę 20 marca. Miały, ale nie wiadomo, czy się odbędą, bo prezydent miasta Michał Litwniuk na protest zgody nie wydał.

JUSTYNA LESIUK-KLUJEWSKA

Postulaty rolników się nie zmieniły. Gospodarze manifestują przeciwko unijnej polityce klimatycznej, Zielonemu Ładowi i niekontrolowanemu napływowi produktów rolno-spożywczych z Ukrainy.

Blokada w 3 puntach

W minionym tygodniu rolnicy głosili do bialskiego magistratu kolejny protest. Miał się rozpocząć 20 marca o godz. 8 i potrwać do 26 marca. – Tym razem będziemy blokować drogę krajową nr 2 w 3 punktach. Pierwszy to skrzyżowanie z ulicą Warszawską, drugi to skrzyżowanie z Aleją Solidarności (rondo), a trzeci to skrzyżowanie z drogą wojewódzką 812, 811 (wiadukt) – mówił nam pod koniec tygodnia jeden z liderów protestu **Michał Filipiuk**. – Zapraszamy wszystkich rolników z powiatu bialskiego. Niech przyjadą ciągnikami z flagami. Zapraszamy też pszczelarzy, myśliwych, leśniczych, transportowców oraz firmy, z którymi współpracujemy na co dzień – dodawał.

– 20 marca zwołamy konferencję prasową przed bialskim magistratem i będziemy się domagać przeprosin od prezydenta Litwiniuka – mówi członek Bialskiej Izby Rolniczej i delegat do Lubelskiej Izby Rolniczej, a prywatnie rolnik z gminy Międzyrzec Podlaski, Arkadiusz Zaniewicz

Z kolei drugi lider bialskiej manifestacji Adam Olszewski podkreślał, że to nie będzie jedyny protest w regionie. Nasi rolnicy włączają się w ogólnopolski protest rolników i będą stać na drodze przez kilka dni. – 20 marca wiele polskich dróg zostanie zablokowanych, także w województwie lubelskim. Protesty nie ograniczą się do jednego dnia, dlatego warto to uwzględnić, planując ważne wyjazdy. Jeśli chodzi o protest w Białej Podlaskiej, to prawdopodobnie zablokowane będą dwa pasy ruchu i pojazdy będą przepuszczane co godzinę przez 15 minut – mówił **Adam Olszewski**.

Trzeci lider bialskiego protestu Piotr Kisiel zaznaczył, że choć większość społeczeństwa popiera manifestację rolników, to są też tacy, którzy są przeciw. – A my walczymy za nas wszystkich. Zielony Ład dotknie też bardzo mocno zwykłych ludzi pracujących na etacie, którzy z rolnictwem nie mają nic wspólnego. Przykładem może być podatek od aut spalinowych lub audyty energetyczne. Dlatego jeśli dziś my nic z tym nie zrobimy, to jutro będzie za późno – mówił **Piotr Kisiel**.

Prezydent wydał zakaz

Tymczasem prezydent **Michał Litwiniuk** na specjalnie zwołanym w sobotę 16 marca briefingu prasowym poinformował, że odmówił zgody na organizację protestu rolników. Tłumaczył to względami bezpieczeństwa mieszkańców subregionu. – Codziennie na każdym z tych skrzyżowań przejeżdża od 10 tys. do 20 tys. samochodów. W ruchu tranzytowym to kolejne kilkadziesiąt tysięcy samochodów każdej doby. Wyobraźmy sobie, jaki paraliż miasta i subregionu zafundowaliby nam protestujący – mówił prezydent, podkreślając jednocześnie, że rolnicy manifestują w swoich słusznych sprawach. – Jakie intencje wam przyświecają? Jeżeli bronicie słusznych postulatów rolników, to nie realizujcie ich kosztem bezpieczeństwa mieszkańców miasta i subregionu – zwrócił się do rolników.

– Chcieliśmy się spotkać z panem prezydentem, jeszcze raz porozmawiać. Braliśmy pod uwagę pójście na ugodę, np. zorganizowanie protestu w 1 punkcie. Niestety nie doczekaliśmy się ani telefonu, ani SMS-a z zaproszeniem na spotkanie. To pokazuje, jakie podejście ma do nas Michał Litwiniuk – podsumowują rolnicy

Prezydent w swoim wystąpieniu poinformował, że jeden z wniosków o zorganizowanie protestu złożyli rolnicy z Międzyrzeca Podlaskiego. – Jaka intencja państwu przyświecała, by to właśnie w Białej Podlaskiej, w kluczowych dla bezpieczeństwa miejscach te blokady przeprowadzać, w dodatku w 3 miejscach naraz? Czy aż w 3 miejscach potrzebowalibyście blokowania codziennego miasta i szerokiego subregionu, by pokazać słuszność waszych postulatów? Opinia społeczna miałaby o państwu inne zdanie – stwierdził.

Będziemy domagać się przeprosin

Na reakcję rolników nie trzeba było długo czekać. – W poniedziałek 18 marca spotykamy się w gminie Łomazy, aby ustalić, jakie podjąć kroki. Dziś już mogę powiedzieć, że 20 marca zwołamy konferencję prasową przed bialskim magistratem i będziemy się domagać przeprosin od prezydenta Litwiniuka – mówi członek Bialskiej Izby Rolniczej i delegat do Lubelskiej Izby Rolniczej, a prywatnie rolnik z gminy Międzyrzec Podlaski, **Arkadiusz Zaniewicz**.

– Biała Podlaska to nasze miasto powiatowe. Tu znajdują się nasze instytucje. W tym mieście mieszkają ludzie, ale wokół niego mieszkamy my, rolnicy. Jesteśmy z tym miejscem związani – podkreśla. – Liczymy na to, że pan prezydent zaprosi nas do siebie na rozmowę i wytłumaczymy mu, dlaczego protestujemy i dlaczego właśnie w Białej Podlaskiej, a nie w innym miejscu – dodaje. Rolnik podejmie temat protestu również na środowej sesji Sejmiku Województwa Lubelskiego.

– Stosowne by było, w mojej opinii, przeproszenie rolników z Międzyrzeca Podlaskiego na forum publicznym przed kamerami przez prezydenta, bo ja osobiście odczuwam, że rolnicy z tamtych stron byli potraktowani jako osoby gorsze. Czy ja jestem rolnikiem z gminy Łomazy, czy rolnikiem z gminy Międzyrzec Podlaski, to jestem takim samym rolnikiem. Bez jakichkolwiek podstaw walczymy w jednym wspólnym celu, bo sytuacja gospodarstw jest taka sama – twierdzi jeden z liderów prostu **Michał Filipiuk**.

– Nie ma na to naszej zgody, żeby nas dzielić. Protest był oddolny wszystkich rolników z powiatu bialskiego i nie tylko rolników. A władza jest dla nas, a nie my dla władzy – zaznacza rolnik z Łomaz. Dodaje, że w minionym tygodniu osobiście był w bialskim magistracie i zostawił kontakt do koordynatorów protestu, wychodząc do prezydenta z inicjatywą spotkania. – Mieliśmy nieoficjalne informacje o zakazie protestu, więc chcieliśmy się spotkać z panem prezydentem, jeszcze raz porozmawiać. Braliśmy pod uwagę pójście na ugodę, np. zorganizowanie protestu w 1 punkcie. Niestety nie doczekaliśmy się ani telefonu, ani SMS-a z zaproszeniem na spotkanie. To pokazuje, jakie podejście ma do nas prezydent Michał Litwiniuk – podsumowuje rolnik.

Jak funkcjonuje odnowiony oddział międzyrzeckiego szpitala?

MIĘDZYRZEC PODLASKI Równo rok temu Oddział Chirurgiczny w międzyrzeckim szpitalu został kompleksowo zmodernizowany. Jakie zabiegi są wykonywane? Ilu pacjentów przyjęto przez rok? Co się zmieniło? Na te pytania odpowiadają władze placówki medycznej.

Jak przypomina Marek Zawada, dyrektor Szpitala Powiatowego w Międzyrzecu Podlaskim, podczas remontu dostosowano wszystkie pomieszczenia do wymogów sanitarnych, powstały nowe sanitariaty, wymieniono oświetlenie i system komunikacji oraz wprowadzono bezpłatną telewizję lokalną. – Dzięki modernizacji z pewnością podniosło się bezpieczeństwo i komfort pobytu pacjentów. Ich opinie są bardzo pozytywne – podkresla **Marek Zawada**.

– Mam wytyczone cele i cały czas chcę podnosić jakość służby zdrowia w Międzyrzecu Podlaskim – zaznacza dr Romuald Pietrosiuk

Zabiegi i większy komfort

Dodaje, że zakupiono nowe łóżka, zostały również powiększone otwory drzwiowe, żeby łatwiej było przewozić pacjentów na zabiegi, drzwi wymieniono na aluminiowe. – Niewątpliwie wizualnie i higienicznie oddział bardzo zyskał. Posiadamy 22 łóżka, zatrudniamy pielęgniarki na 16,35 etatu, czterech lekarzy. W 2023 roku leczonych było 964 osób, w tym zabiegowo 470. Odbyło się 170 zabiegów ortopedycznych. Odbyło się też 300 zabiegów chirurgicznych – wymienia dyrektor szpitala.

Wskazuje, że dzięki modernizacji praca jest łatwiejsza i przyjemniejsza, bo pomieszczenia socjalne również zostały wyremontowane, więc standard i komfort pracy personelu się poprawił.

– Myślę, że remont był bardzo potrzebny, bo oddział nie był odnawiany od trzydziestu lat – przekazuje Marek Zawada. I zauważa, że dr Romuald Pietrosiuk, ordynator Oddziału Chirurgicznego i zastępca dyrektora ds. medycznych pracuje w międzyrzeckim szpitalu całe swoje zawodowe życie. – Od wielu lat jest ordynatorem. Modernizacja oddziału była jego inicjatywą, był motorem napędowym tego przedsięwzięcia – mówi dyrektor Marek Zawada.

FOT. PAULINA CHODYKA-ŁUKASZUK

Mija równy rok od modernizacj Oddziału Chirurgii, która zwiększyła komfort obsługi pacjentów miedzyrzeckiego szpitala

Kandydat do rady powiatu

Romuald Pietrosiuk urodził się w Międzyrzecu Podlaskim, szkołę podstawową i średnią ukończył w rodzinnym mieście, następnie studiował w Lublinie na Akademii Medycznej. Po jej ukończeniu w 1979 roku pracuje nieprzerwanie w szpitalu w Międzyrzecu Podlaskim. Od 1999 roku jest ordynatorem Oddziału Chirurgii Ogólnej i Urazowej. Nie jest mu obca praca w samorządzie lokalnym. Był członkiem zarządu miasta Międzyrzec Podlaski, a w 2014 r. był radnym powiatowym powiatu bialskiego. Następnie został zastępcą dyrektora ds. medycznych w szpitalu, więc musiał zrezygnować z funkcji radnego.

W najbliższych wyborach samorządowych kandyduje do rady powiatu. – Mam wytyczone cele naprawy służby zdrowia w Międzyrzecu Podlaskim – zaznacza dr **Romuald Pietrosiuk**. Wskazuje, że szpital idzie też kierunku opieki paliatywnej i lecznictwa otwartego. – Stąd nasza obecność jako POZ w Kąkolewnicy, od tego roku POZ w Rokitnie, a od kilku lat prowadzimy zakład opiekuńczo leczniczy w Łózkach, w którym jest ok. osiemdziesięciu pacjentów. Posiadamy tomograf komputerowy, staramy się o zainstalowanie stacjonarnego rezonansu elektromagnetycznego na terenie szpitala. Wzbogacamy naszą ofertę chirurgiczną przez cały czas – dodaje na koniec dr Romuald Pietrosiuk.

Anna Chodyka

eprasa.pl 4ea15614b6

REKLAMA ID: 12430

Wsparcia kandydatom Koalicji Obywatelskiej udzieliła wicemarszałek Sejmu Dorota Niedziela

Stanisław Żmijan jedynką do Sejmiku województwa

BIAŁA PODLASKA Koalicja Obywatelska przedstawiła kandydatów w okręgu nr 3 do Sejmiku województwa. Na czele listy stanął Stanisław Żmijan. Wsparcia kandydatom udzieliła wicemarszałkini Sejmu Dorota Niedziela.

JOANNA DANILEWICZ

Trzy kobiety i pięciu mężczyzn znalazło się na liście Koalicji Obywatelskiej do samorządu województwa lubelskiego z terenu północnej Lubelszczyzny (m. Biała Podlaska, pow. bialski, radzyński, parczewski i łukowski). Na czele listy stanął Stanisław Żmijan, poseł na Sejm wielu poprzednich kadencji.

– Mamy za sobą wielkie zwycięstwo 15 października. To zwycięstwo pozwoliło utworzyć rząd koalicyjny i odblokować ogromne środki z funduszy unijnych. Drugi wielki krok to wybory 7 kwietnia do samorządów. Na województwo lubelskie przypadnie ponad 10 mld zł z KPO.

– Mamy za sobą wielkie zwycięstwo 15 października. To zwycięstwo pozwoliło utworzyć rząd koalicyjny i odblokować ogromne środki z funduszy unijnych. Drugi wielki krok to wybory 7 kwietnia do samorządów. Na województwo lubelskie przypadnie ponad 10 mld zł z KPO. Idziemy po zwycięstwo, by mądrze i racjonalnie rozdzielić te środki – mówi lider listy do sejmiku Stanisław Żmijan

Idziemy po zwycięstwo, by mądrze i racjonalnie rozdzielić te środki. Chcemy skończyć z promesami na tekturze i z rozdawnictwem. Zaufajcie nam, macie wspaniałych kandydatów. Biała Podlaska ma piękny tytuł Rowerowej Stolicy Polski. Polski Komitet Ekonomiczny zakwalifikował Międzyrzec Podlaski do tytułu Miast Przyjaznych do Życia. Chcemy, by ten tytuł trafił też do Białej Podlaskiej – mówił lider listy do Sejmiku **Stanisław Żmijan**.

FOT. JOANNA DANILEWICZ

Koalicja Obywatelska zaprezentowała kandydatów do Sejmiku w okr. nr 3. Jej liderem jest Stanisław Żmijan

O tym, jak ważne są kwietniowe wybory, mówiła wicemarszałkini Sejmu **Dorota Niedziela**. – Myślę, że wybory, przed którymi stoimy, to najważniejsze wybory po 15 października. Środki, które wpłyną z KPO, będą przekazywane samorządom między innymi przez sejmiki wojewódzkie. Te wybory dla mieszkańców małych miast i gmin są najważniejsze, bo one spowodują, że będzie im się żyło lepiej – zapewniała wicemarszałkini w Białej Podlaskiej.

Dorota Niedziela jest przekonana, że na Lubelszczyźnie KO idzie po władzę, a gdy ją uzyska, będzie dbała o każdy samorząd. – Będziemy wspierać wszystkich, którzy na nas głosują i tych co nie głosują, bo wsparcie należy się wszystkim, a nie tym, którzy głosowali na tę czy inną partię. Tym się będziemy różnić od państwa PiS, że będziemy wspierać potrzeby każdego samorządu, bez względu, kto w nim rządzi. Patrząc na kandydatów z tego okręgu jestem pełna optymizmu i jestem przekonana, że ten Sejmik należy do was – mówiła do kandydatów wicemarszałkini Sejmu z KO.

Kandydaci

Kandydaci Koalicyjnego Komitetu Wyborczego Koalicji Obywatelskiej do Sejmiku województwa lubelskiego (okr. nr 3)

1. Stanisław Żmijan (pow. bialski)
2. Wojciech Sosnowski (Biała Podlaska)
3. Marta Cybulska-Demczuk (Biała Podlaska)
4. Łukasz Gołąb (pow. parczewski)
5. Monika Trzeciak (pow. bialski)
6. Renata Dominik (pow. parczewski)
7. Mirosław Starzyński (pow. radzyński)
8. Krzysztof Tymoszuk (pow. łukowski)

Wysoka wygrana!

PISZCZAC O wielkim szczęściu może mówić gracz, który w piątek, 8 marca zagrał w Eurojacpot w kolekturze w Piszczacu. Zgarnął ponad 260 tys. zł!

Gracz trafił IV stopień wygranej. Skreślił 4 z 5 plus 2 wylosowane liczby. Tym samym w losowaniu z 8 marca wygrał 265 985,10 zł. Szczęśliwa wygrana padła w Piszczacu w kolekturze przy ul. Rynek 21.

Najwyższa dotychczasowa wygrana padła 12 maja 2022 r. w kolekturze Lotto w Białej Podlaskiej. Szczęśliwiec wygrał niemal 8 mln zł. – tyle warta jest „szóstka" w Lotto, która padła w punkcie lotto przy ul. Jana III Sobieskiego 9 w Białej Podlaskiej.

(jlk)

REKLAMA ID: 12177

REKLAMA ID: 12433

REKLAMA ID: 12475

eprasa.pl 4ea15614b6

Bialska Niedziela Kardiologiczna

BIAŁA PODLASKA W Wojewódzkim Szpitalu Specjalistycznym w Białej Podlaskiej odbyła się Bialska Niedziela Kardiologiczna „Razem dla serca".

ANNA CHODYKA

Otwarcia konferencji dokonał Artur Kozioł – dyrektor Wojewódzkiego Szpitala Specjalistycznego w Białej Podlaskiej. Powitał zebranych gości oraz przekazał informacje na temat działalności szpitala. W wydarzeniu wzięli udział m.in.: senator Grzegorz Bierecki, oraz Dariusz Litwiniuk, przewodniczący Rady Społecznej bialskiego szpitala.

Jak przypomniał dyrektor bialskiego szpitala Artur Kozioł, choroby układu krążenia stanowią główną przyczynę zgonów na świecie, znacznie wyprzedzając nowotwory. – Podczas wykładów lekarze i pielęgniarki przybliżyli tematykę chorób serca i organizacji pracy w poradni i w oddziale. Wystąpił m.in. lek. Sebastian Wójcik, lekarz

Uczestnicy wzięli udział w kursie pierwszej pomocy prowadzonym przez Grzegorza Węglickiego, koordynatora zespołu szpitalnego Oddziału Ratunkowego z Izbą Przyjęć

kierujący Oddziałem Kardiologicznym, który przedstawił informacje na temat działalności Oddziału Kardiologii Inwazyjnej. Z kolei lek. Aleksander Łozicki wygłosił prelekcję na temat choroby wieńcowej. Natomiast lek. Magdalena Kociuk edukowała uczestników w zakresie nadciśnienia tętniczego oraz informowała nt. praktycznych aspektów leczenia w Poradni Kardiologicznej – poinformował dyrektor **Artur Kozioł**. Dodał, że lek. Radosław Oczkowski przedstawił zagadnienia dotyczące cholesterolu LDL, a pielęgniarka Iwona Semeniuk, p.o. pielęgniarki oddziałowej, przedstawiła praktyczne aspekty hospitalizacji w Oddziale Kardiologii Inwazyjnej.

FOT. WOJEWÓDZKI SZPITAL SPECJALISTYCZNY

Bialska Niedziela Kardiologiczna przyciągnęła tłumy zainteresowanych

Ponadto uczestnicy wzięli udział w kursie pierwszej pomocy prowadzonym przez Grzegorza Węglickiego, koordynatora zespołu szpitalnego Oddziału Ratunkowego z Izbą Przyjęć.

Jak wskazał dyrektor, do dyspozycji uczestników wydarzenia była dietetyk, Aleksandra Gruszka oraz fizjoterapeuci: Marzena Pykacz-Olejniczak oraz Przemysław Dziurda. Zauważył, że uczestnicy mieli również okazję do wykonania pomiaru ciśnienia tętniczego, glukozy i BMI.

Podczas wydarzenia miała miejsce inauguracja Wirtualnego Klubu Seniora działającego w Wojewódzkim Szpitalu Specjalistycznym w Białej Podlaskiej.

Podziekowania

Artur Kozioł, dyrektor Wojewódzkiego Szpitala Specjalistycznego w Białej Podlaskiej: – Serdecznie dziękujemy naszym ekspertom za ogrom wiedzy przekazanej podczas wykładów oraz indywidualnych konsultacji. Dziękujemy uczestnikom za tak liczną frekwencję. To budujące, że mieszkańcy naszego miasta i regionu dbają o swoje zdrowie.

Pogotowie z rekordowym wynikiem finansowym

BIAŁA PODLASKA Ubiegły rok Pogotowie Ratunkowe w Białej Podlaskiej zakończyło z bardzo dobrym wynikiem finansowym. To ponad 2 mln 100 tys. złotych na plusie. To o 10 proc. większy wynik niż rok wcześniej, a w porównaniu do lat ubiegłych, np. 2017 r., kiedy wyniki plasowały się na poziomie 300 tys. zysku rocznie, jest to przepaść. Zapytaliśmy dyrektora Igora Dzikiewicza, w czym tkwi sekret finansowego sukcesu i na co przeznaczy wypracowane środki.

– Te pieniądze będę chciał przeznaczyć na dofinansowanie zakupu nowych ambulansów, na które stacja otrzymała w zeszłym roku dofinansowanie z Ministerstwa Zdrowia. Będą to ambulanse najwyższej klasy, z napędem 4x4. Są to samochody, na które jest wymagane prawo jazdy kategorii C, czyli pojazdy o DMC powyżej 3,5 t, ambulanse wyposażone w elektryczne nosze i najnowocześniejszy sprzęt dostępny obecnie na rynku medycznym – opowiada dyrektor stacji **Igor Dzikiewicz**. – Pozostałą część zysku będę chciał podzielić wśród pracowników jako premie roczne za ich ciężką pracę. To będzie docenienie ich wkładów w działalność stacji – dodaje.

Działalność pozastatutowa

Warto podkreślić, że mimo rosnących kosztów związanych chociażby z podwyżkami wynagrodzeń dla pracowników, to przychód bialskiej stacji jest na bardzo wysokim poziomie, dlatego, że stacja prowadzi również działalność pozastatutową. – Mamy swój warsztat mechaniczny, lawety, którymi świadczymy usługi holowania pojazdów. Skupiamy się nie tylko na działalności statutowej, którą są wyjazdy na wezwania dyspozytorów czy też transport medyczny, ale mamy też dodatkową działalność, która generuje kolejne przychody – wyjaśnia Igor Dzikiewicz. Dzięki temu stacja może osiągać tak wysokie wyniki finansowe i stać ją na różne akcje społeczne.

Dużym sukcesem okazały się bezpłatne kursy pierwszej pomocy dla mieszkańców regionu, które cieszą się ogromnym zainteresowaniem. – Do tej pory przeszkoliliśmy już ponad 200 uczestników z Białej Podlaskiej i okolic, a ciągle zgłaszają się nowe osoby chętne wziąć udział w naszym kursie. Dodatkowo, w ramach promocji zdrowia, organizujemy akcję „Bądź w pogotowiu". Akcja skierowana jest do najmłodszych mieszkańców regionu. Maluchy i uczniowie ze szkół podstawowych mogą do nas przyjść, zapoznać się z zasadami pierwszej pomocy, usłyszeć od ratowników medycznych na czym polega ich praca, a przede wszystkim obejrzeć od środka ambulans – opowiada dyrektor stacji.

– Dzieci wychodzą z tych zajęć bardzo zadowolone.

– Cieszę się, że w minionym roku osiągnęliśmy tak dobry wynik finansowy. Dzięki temu będziemy mogli dalej realizować nasze cele statutowe, do których, poza niesieniem pomocy, należy też promocja zdrowia wśród mieszkańców naszego miasta – mówi dyrektor stacji, Igor Dzikiewicz

Po takich wizytach otrzymujemy mnóstwo podziękowań, nawet ostatnio dostaliśmy od uczniów z jednej z bialskich szkół laurki przygotowane specjalnie dla ratowników i to cieszy. Od początku swojej pracy na stanowisku dyrektora stacji miałem wizję wyjścia do ludzi, pokazania, na czym polega zawód ratownika i myślę, że mi się udało – uważa Igor Dzikiewicz.

Nowe punkty wyjazdowe

Dyrektor podkreśla, że wysoki wynik finansowy jest efektem dobrego zarządzania bialską stacją. – Nie ma co ukrywać, ja jestem dyrektorem od sierpnia 2023 r., czyli od ponad pół roku. Za pierwszą połowę minionego roku odpowiadali Agnieszka Górnikowska i Artur Kozioł. Zostawili mi firmę w bardzo dobrym stanie. Ja, widać, podołałem zadaniu i wynik finansowy jeszcze zwiększyłem – mówi Igor Dzikiewicz.

Podkreśla jednocześnie, że osoby, które w ostatnim czasie zarządzały stacją, prowadziły oszczędną politykę finansową, nie robiły niepotrzebnych wydatków i skupiały się na realnych potrzebach. Między innymi dzięki temu udało się wypracować rekordowe zyski. – W tym roku mamy w planach kilka ważnych inwestycji. Chcemy przeprowadzić remonty naszych budynków. A stacja pogotowia to nie tylko Biała Podlaska. To również filia w Radzyniu Podlaskim, Parczewie oraz punkty wyjazdowe w Komarówce Podlaskiej, Wisznicach, Piszczacu, Międzyrzecu Podlaskim i Terespolu. Poza tym chcemy wystąpić z wnioskiem do wojewody lubelskiego o to, żeby zbudować dwa nowe punkty wyjazdowe – w Janowie Podlaskim i Sławatyczach. A wiadomo, że do tego, żeby powstały nowe punkty wyjazdowe, potrzebna jest współpraca z miejscowymi samorządami po to, żeby nam te miejsca udostępnili. A na to będą nam potrzebne pieniądze. Dlatego cieszę się, że w minionym roku osiągnęliśmy tak dobry wynik finansowy. Dzięki temu będziemy mogli dalej realizować nasze cele statutowe, do których, poza niesieniem pomocy, należy też promocja zdrowia wśród mieszkańców naszego miasta – podsumowuje Igor Dzikiewicz.

Justyna Lesiuk-Klujewska

eprasa.pl 4ea15614b6

REKLAMA ID: 12429

REKLAMA ID: 12497

Głos rozsądku

BIAŁA PODLASKA Rozpoczęła się III konferencja naukowa pt. „Podatki. Ubezpieczenia. Przedsiębiorczość" zorganizowana przez Rzecznika Małych i Średnich Przedsiębiorców Adama Abramowicza oraz władze Akademii Bialskiej. Na wydarzenie przyjechało liczne grono przedsiębiorców z całej Polski.

ANNA CHODYKA

FOT. ANNA CHODYKA

Jak przekazał Adam Abramowicz, pomysł organizacji konferencji narodził się w czasie jego rozmowy z rektorem prof. dr hab. Jerzym Nitychorukiem

– Witam już na trzeciej konferencji „Podatki. Ubezpieczenia. Przedsiębiorczość". Pierwsza miała miejsce rok temu, druga w październiku, a teraz odbywa się trzecia – mówił rektor prof. dr hab. **Jerzy Nitychoruk** witając zaproszonych gości.

List od ministra

Jednym z gości miał być minister nauki Dariusz Wieczorek, ale nie mógł przybyć na spotkanie: – Pragnę wyrazić ogromne uznanie dla organizatorów tej konferencji. Cieszę się, że przedsięwzięcie skupiające przedstawicieli wielu instytucji, reprezentantów świata nauki oraz przedsiębiorców zajmujących się zawodowo tematyką prawa podatkowego i prawa ubezpieczeń społecznych odbywa się już po raz trzeci. (...) Jestem głęboko przekonany, że wspólne debaty mają szansę przerodzić się w swoiste forum wymiany myśli i doświadczeń. A przede wszystkim stać się cenną inspiracją do wzmocnienia działań uczelni zawodowych z otoczeniem gospodarczym. – napisał w liście do uczestników konferencji.

Głos na całą Polskę

Jak wskazał rektor prof. dr hab. Jerzy Nitychoruk, kiedy zastanawiał się, czy organizować kolejną konferencję i rozmawiał o tym z Adamem Abramowiczem, ten odpowiedział, że ma szereg głosów, że konferencja w Białej Podlaskiej jest często lepsza i bardziej rzeczowa niż te odbywające się w Warszawie. – Tym oczekiwaniom staramy się sprostać i chcemy je zrealizować. Cieszymy się też, że są tu również studenci, którzy będą słuchali wykładów i prelekcji, a dzięki temu będą się uczyli i nabierali wiedzy, która przyda im się w życiu – zaznaczył.

Wyraził też wdzięczność Adamowi Abramowiczowi, że zechciał zorganizować konferencję w murach uczelni. – Łączy nas to, że wychowaliśmy się w Białej Podlaskiej, ale też to, że południowe Podlasie nie jest dla nas regionem obojętnym. Staramy się, żeby tutaj działo się jak najlepiej, by stąd wybrzmiewał głos na całą Polskę, głos rozsądku i mądrości. Rzecznik kończy swoją kadencję w czerwcu, więc życzę przedłużenia kadencji, by dalej spełniał swoją misję, bo moim zdaniem robi to w sposób wzorcowy – podkreślił prof. dr hab. Jerzy Nitychoruk.

Fundacja rzecznika

Dodał, że rzecznik nie działa pod wpływem emocji, ale proponuje konkretne rozwiązania mające na celu poprawę prawa, które nie do końca jest precyzyjne czy dobre. – Adamie, przyjmij moje gratulacje i podziękowania, że los człowieka cię obchodzi! Cała uczelnia i ja jesteśmy dumni, że możemy gościć ciebie, prelegentów i wszystkich gości! – zaznaczył rektor.

– W dużych miastach często odbywają się konferencje na uczelniach, więc uznaliśmy, że warto podobne wydarzenie zorganizować w Białej Podlaskiej. Jak czas pokazał, okazał się to być przysłowiowy strzał w dziesiątkę. Kończy się moja kadencja jako Rzecznika Małych i Średnich Przedsiębiorców, ale nie damy idei konferencji umrzeć. Została powołana Fundacja Rzecznika Małych i Średnich Przedsiębiorców, więc myślę, że kolejne wydarzenia się odbędą, jeśli tylko rektor będzie chciał współpracować – zaznaczył na koniec Adam Abramowicz.

REKLAMA ID: 12435

REKLAMA ID: 12438

eprasa.pl 4ea15614b6

Na dachu nowej siedziby starostwa powstaną otwarte tarasy z dużą ilością zieleni i pszczelimi ulami

Umowa podpisana, zegar ruszył

POWIAT BIALSKI W połowie marca zarząd powiatu bialskiego podpisał z wyłonionym w przetargu wykonawcą umowę na budowę nowej siedziby samorządu. Jeśli nie wydarzy się nic nieprzewidzianego, będzie gotowa wiosną 2027 roku.

JOANNA DANIELEWICZ

1 marca starostwo opublikowało informację o wyborze oferenta, który wybuduje jego nową siedzibę. „(...) w wyniku postępowania o udzielenie zamówienia publicznego prowadzonego w trybie przetargu nieograniczonego pod nazwą „Budowa budynku o przeznaczeniu społeczno-kulturalnym na potrzeby mieszkańców Powiatu Bialskiego realizowanego w ramach Rządowego Funduszu Polski Ład: Program Inwestycji Strategicznych" wybrana została oferta złożona przez wykonawców wspólnie ubiegających się o udzielenie zamówienia: PNB Budownictwo Spółka z o. o. z siedzibą w Białej Podlaskiej i (...) firmą: „PNB Paweł Niczyporuk Budownictwo" (...) , z ceną (brutto) 42 727 852,40 zł." – czytamy w uzasadnieniu dokonanego wyboru.

Dwa lata do realizacji

O budowie nowej siedziby władze powiatu mogły zacząć myśleć na poważnie wiosną 2022 roku, gdy z programu rządowego Polski Ład pozyskał 20 mln zł na taką właśnie inwestycję. Początkowo władze powiatu liczyły na to, że późną jesienią tego samego roku uda się rozpocząć prace budowlane. Niestety rzeczywistość pokazała, że nie zawsze wszystko można zaplanować. Po przygotowaniu programu funkcjonalno-użytkowego okazało się choćby, że jest kolizja inwestycji z działką miejską. W marcu 2023 powiat ogłasza jednak przetarg na budowlaną inwestycję, by nie stracić przyznanego dofinansowania. W międzyczasie wyprostowane zostały kwestie dotyczące granic działki, którą powiat wskazał pod zabudowę.

Miało być już z górki. Przetarg planowano rozstrzygnąć w czerwcu 2023 roku. Tak się nie stało, a data kolejnych otwarć ofert zaczęła się przesuwać. 27 października nastąpiło wreszcie otwarcie ofert, które wpłynęły w przetargu na budowę nowej siedziby starostwa. Jednak ostateczny wybór oferenta nastąpił dopiero z początkiem marca tego roku. – Był to projekt obwarowany licznymi wymogami przetargowymi. Procedury wynikłe z wymogów unijnych są nieubłagane. Gdybyśmy nie dochowali wszystkich kroków i terminów, groziłaby nam skarga ze strony któregokolwiek z oferentów do izby odwoławczej, więc wszystkie procedury trzeba

FOT. WIZUALIZACJA POWIAT BIALSKI

Tak docelowo ma wyglądać nowa siedziba starostwa w Białej Podlaskiej

było skrupulatnie zachować i zrealizować w odpowiednich terminach – wyjaśniał czteromiesięczny czas oczekiwania na wyłonienie wykonawcy starosta **Mariusz Filipiuk**.

Dostaną budynek pod klucz

Na realizacje inwestycji wyłoniony w przetargu wykonawca ma 36 miesięcy. Zegar ruszył 15 marca. Wówczas w siedzibie starostwa została podpisana umowa między zarządem powiatu i firmą PNB Budownictwo z Białej Podlaskiej. – Na pewno to największa inwestycja w naszym portfelu i będzie też realizowana przez bardzo długi czas, bo przez 36 miesięcy. To druga inwestycja którą realizujemy w formule zaprojektuj-wybuduj. Współpracujemy z biurami projektowymi, które biorą w swój zakres prac same projektowanie wraz z pozyskaniem wszystkich niezbędnych decyzji. Po uzyskaniu pozwolenia na budowę my przejmujemy już prace na tej inwestycji – informuje **Paweł Niczyporuk**, właściciel firmy realizującej przedsięwzięcie.

Liczy na to, że prace projektowe wraz z uzyskaniem pozwolenia na budowę pozwolą na to, by firma jeszcze w tym roku weszła na teren budowy. – Chcielibyśmy rozpocząć prace budowlane, czyli wykonać wykop i fundamenty, jeszcze w tym roku – mówi Niczyporuk. Starostwo, zgodnie z zamówieniem, otrzyma budynek gotowy do zasiedlenia. – Zakres robót przewiduje prace projektowe i budowę budynku pod klucz wraz z uzyskaniem pozwolenia na użytkowanie. Starostwo będzie musiało tylko wyposażyć gotowy obiekt. Przekażemy budynek gotowy, oddany przez sanepid, straż pożarną i nadzór budowlany, gotowy do użytkowania. Całe zagospodarowanie terenu wraz z przygotowaniem dróg i komunikacji jest również w zakresie przedmiotu umowy – wyjaśnia Paweł Niczyporuk.

FOT. JOANNA DANIELEWICZ

15 marca w siedzibie starostwa podpisana została umowa na realizację budowy nowego budynku dla powiatu

Tarasy i ule

Starosta Mariusz Filipiuk jest przekonany, że firma podoła wyzwaniu. – Z tą firmą mieliśmy już do czynienia, bo realizowała dla powiatu inne inwestycje i nie mieliśmy z nią żadnych problemów. Jestem spokojny o realizację przedsięwzięcia – mówi starosta bialski. Ma nadzieję, że nowy budynek będzie odzwierciedlał wizualizację przygotowaną przez architektów w planie funkcjonalno-użytkowym. – Mi się ta koncepcja podoba – przyznaje i opisuje zaplanowany obiekt. – Będzie to budynek w kształcie podkowy, czterokondygnacyjny. W podziemiach przewidziano kilkanaście miejsc parkingowych. Na górze planujemy otwarte tarasy z dużą ilością zieleni i ulami pszczelimi – mówi Mariusz Filipiuk.

Wewnątrz przewidziana jest duża sala obsługi klienta. – Tak, by interesanci nie musieli biegać po budynku, by załatwić swoje sprawy. Będzie sala konferencyjna, sale dla potrzeb zarządu powiatu, sala do prac komisji rady powiatu. Budynek został zaplanowany tak, by wykorzystać maksymalnie całą jego przestrzeń – wyjaśnia starosta Filipiuk.

Przyznaje, że 20 mln zł dotacji dało impuls do realizacji inwestycji, której samorząd we własnym zakresie nie byłby w stanie sfinansować bez uszczerbku dla budżetu. Budowa nowej siedziby jest też bardziej opłacalna, niż modernizacja obecnej. – Decydując się na modernizację starej siedziby starostwa, a myśleliśmy o kompleksowej termomodernizacji, musielibyśmy wydać dwukrotnie większą kwotę, niż ta wynikła z przetargu na budowę nowego obiektu – mówi Mariusz Filipiuk i dodaje, że w planach jest zbadanie możliwości, jakie daje stary budynek, na wykorzystanie jego dolnych kondygnacji pod budowę poziomowego parkingu.

Jestem przekonany, że nasz program jest najlepszy

WYWIAD SŁOWA Z Konradem Gąsiorowskim, kandydatem na wójta gminy Biała Podlaska, o kampanii wyborczej i planach na rozwój rozmawia Piotr Pyrkosz.

Dlaczego zdecydował się Pan na udział w wyborach?

Wielu mieszkańców naszej gminy zwyczajnie prosiło mnie o start. Są świadomi, że gmina potrzebuje gruntownych zmian w sposobie zarządzania i dialogu z ludźmi. Pozytywnie wypowiadają się na temat mojej dotychczasowej pracy na rzecz gminy, działalności społecznej i sportowej. Poza tym wierzę, że moje doświadczenie może być odpowiednio spożytkowane. Wraz z moim zespołem jestem gotowy do podjęcia ciężaru zarządzania naszą gminą.

Co chce Pan zrobić dla gminy? Jaki jest program wyborczy?

Główne punkty mojego programu operają się na planie budowy dróg, aktywnym pozyskiwaniu środków ze-

– Nie zakładam, że nie wejdę do drugiej tury. Robimy wszystko, aby wygrać już w pierwszej – mówi Konrad Gąsiorowski

wnętrznych, ogólnym planie zabudowy gminy i usprawnieniu systemu usług komunalnych. Inwestycje powinny odbywać się w sposób uporządkowany. Zgodnie z kanonami inżynieryjnymi, czyli najpierw kładziemy to co w ziemi, a dopiero potem nawierzchnię. Plan jest potrzebny także po to, aby ludzie wiedzieli kiedy i gdzie powstanie konkretna droga, aby drogi, tak jak teraz, nie były polityczne. Dziś budujemy tam, gdzie mieszka ktoś ważny, a zapominamy o ludziach, którzy czekają na drogę od wielu lat.

W celu usprawnienia działania komórki ds. pozyskiwania środków zewnętrznych oraz zwiększenia kwoty pozyskiwanych środków w gminie musi powstać dział rozwoju gminy, który będzie koordynował prace tej komórki z na przykład działem inwestycji.

Ogólny plan zabudowy gminy powinien być dostosowany do potrzeb mieszkańców tak, aby to mieszkańcy mieli wpływ na to, co się w nim znajdzie. Plan pozwoli na zatrzymanie budowy uciążliwych inwestycji, na przykład kurników w bezpośrednim sąsiedztwie naszych domostw.

Mieszkańcy powinni płacić mniej za wodę. Będzie to możliwe dzięki modernizacji istniejących oraz budowę nowych ujęć wody. Planuję realne oobniżki opłat za odpady dla ludzi, którzy kompostują śmieci we własnym zakresie oraz tych, którzy nie oddają takiej frakcji jak popiół.

Niezbędne jest stworzenie sali obsługi mieszkańców na parterze urzędu, tak aby nie trzeba było chodzić po piętrach i szukać pomocy chodząc od pokoju do pokoju. Otworzenie biura programu „Czyste powietrze" pomoże mieszkańcom w wymianie źródeł ciepła i uchroni przed nieuczciwymi firmami, które naciągają ludzi w tym procesie.

Chcę efektywnie wykorzystać geograficzne położenie gminy. Scalenie i uzbrojenie gruntów pozwoli ściągnąć do gminy inwestorów, którzy zainwestują w centra logistyczne oraz powierzchnie magazynowe, co wygeneruje miejsca pracy oraz dodatkowe przychody dla gminy. Dlaczego w Międzyrzecu może powstać centrum logistyczne Amazon, a w naszej gminie nie?

A co z ofertą sportową, kulturalną i społeczą?

Priorytetem jest zwiększenie środków na sport i rekreację oraz przygotowanie oferty dla seniorów. Nasze dzieci, nasi dziadkowie i my wszyscy zasługujemy na wybór pomiędzy telewizorem, smartfonem, a aktywnym wypoczynkiem czy sportem. Jesteśmy jedyną gminą w promieniu kilkuset kilometrów, gdzie nie funkcjonuje żaden klub sportowy. Obecnie przeznaczamy na sport 15 tys. zł. rocznie, co jest wręcz upokarzające. Zwiększymy środki na działania związane ze sportem kilkukrotnie, dzięki czemu powstaną kluby sportowe, a nasza młodzież będzie mogła realizować swoje pasje na miejscu, a nie w sąsiednich, podkreślam, mniejszych gminach.

Jaka będzie pierwsza decyzja, jeśli wygra Pan wybory?

Skontrolujemy w ramach obowiązującego prawa wszystkie uciążliwe inwestycje, tak aby działały zgodnie z pozwoleniem na budowę i decyzją środowiskową. Otworzę biuro programu Czyste Powietrze. Przeprowadzę reorganizację pracy urzędu, aby urząd stał się bardziej przyjazny.

A gdyby doszło do drugiej tury bez Pańskiego udziału, któremu z kontrkandydatów przekazałby Pan głosy?

Nie zakładam, że nie wejdę do drugiej tury. Robimy wszystko, aby wygrać już w pierwszej. Do dnia wyborów odwiedzę każdy dom, porozmawiam wraz z kandydatami na radnych gminnych i powiatowych, z każdym mieszkańcem. Jestem przekonany, że oprócz przemyślanej kampanii, czy to w social mediach, czy tradycyjnej „bilbordowej", kluczem do zwycięstwa jest kontakt bezpośredni, a tu jesteśmy zdecydowanym liderem. Mamy zaplanowany każdy dzień, dotrzemy z naszym programem do jak największej liczby osób. To musi się udać. Mamy coraz bardziej świadomych wyborców, ludzie oddają głosy w sposób przemyślany, po poznaniu oferty kandydatów i ich samych. W wyborach samorządowych legitymacja partyjna nie jest już tak ważna. Tutaj liczy się przygotowanie merytoryczne i charakter kandydata. Jestem przekonany, że nasz program jest najlepszy, jesteśmy otwarci na potrzeby mieszkańców i my sami wierzymy w to, co proponujemy. Mamy odzew od ludzi, że jesteśmy zwyczajnie autentyczni.

Dziekuję za rozmowę

eprasa.pl 4ea15614b6

Adam Chodziński ostro krytykuje prezentację zamieszczoną przez Michała Litwiniuka na jego profilu wyborczym

Tak manipuluje prezydent

BIAŁA PODLASKA Na oficjalnym profilu facebookowym Michała Litwiniuka, gdzie opisuje się jako „Kandydat na prezydenta Białej Podlaskiej Komitet Wyborczy Wyborców Prezydenta Michała Litwiniuka", pojawiły się kolaże zestawiające obrazy parku Radziwiłła obecnie i przed laty. Bialczanie pytają, kto inwestycje wykonał, bo wśród nich są takie, które powstały jeszcze za prezydenta Andrzeja Czapskiego. Czemu więc pojawiają się na profilu kandydata na prezydenta, opatrzone jego wyborczym hasłem „Zmieniamy Białą dla Was"?

JOANNA DANIELEWICZ

Ubiegający się o kolejną kadencję prezydent Michał Litwiniuk na profilu facebookowym opisanym jako profil kandydata na prezydenta z KWW Prezydenta Michała Litwiniuka, zamieszcza zdjęcia porównując różne miejsca w mieście, które zmieniły się po przeprowadzonych inwestycjach. Wszystko pod hasłem „Tak było, tak jest". Wśród zestawień pojawił się kolaż pokazujący zmiany w parku Radziwiłłów: odrestaurowany park, wjazd do niego od strony ul. Warszawskiej i wieżyczka parkowa. Wszystko opatrzone komentarzem: „Założenie Radziwiłłów – Bialska Perła, która zachwyca mieszkańców i przyjezdnych. Dziś jest miejscem rekreacji, codziennych spotkań, wizyt turystów, wydarzeń kulturalnych, idealne do zajęć edukacyjnych, eventów. (...)To kolejny przykład fenomenalnych zmian dzięki funduszom europejskim."

Czyja to zasługa?

Nie byłoby zapewne problemu, gdyby taki post pojawił się na profilu Miasta Biała Podlaska. Post pojawia się jednak na profilu kandydata na prezydenta, w samym środku kampanii wyborczej. Komentują go kandydatki na radne z komitetu prezydenta, chwaląc pracę Michała Litwiniuka dla miasta. „(...) są też tacy którzy twierdzą że obecny włodarz nic nie robi oprócz jeżdżenia na rowerze, grania na gitarze i występowania w teatrze amatorskim, miło czytać komentarze osób, które widzą jak to miasto rzeczywiście się zmieniło". – pisze **Emilia Denisiuk**. W tym samym tonie wpis zamieszcza inna kandydatka na radną z komitetu prezydenta, **Karolina Krupińska**: „Pamiętam, jak to miejsce straszyło i dzieciaki bały się wejść do tego Parku... Teraz możemy być dumni z tak pięknego miejsca... spacer, chwila relaksu, piękne okoliczności przyrody... brawo Michał Litwiniuk kolejny przykład jak może być w naszym mieście!"

– Ta grafika wprowadza mieszkańców w błąd. To jest ewidentna manipulacja. Przypisywanie sobie efektów pracy poprzednich kadencji – uważa Adam Chodziński

Nie wszyscy jednak kojarzą inwestycje na zdjęciach z prezydenturą Michała Litwiniuka. Pan Krzysztof zwraca uwagę: „większość na tych zdjęciach nie była remontowana podczas kadencji Prezydenta M Litwiniuka". Natomiast pani Dorota dodaje: „myślę, że przypisywanie sobie sukcesu jakim jest rewitalizacja parku jest nie na miejscu... Podobnie jest z innymi projektami którymi chwali się p. prezydent w tej kampanii wyborczej".

W odpowiedzi głos zabierają więc pracownicy bialskiego magistratu. Pani Izka prostuje: „tu jest mowa o przykładzie zmian dzięki funduszom europejskim." Jednak post, o którym piszemy, został opatrzony hasztagiem „Zmieniamy Białą dla Was" – a to hasło wyborcze, które widnieje na plakatach wyborczych KWW Prezydenta Michała Litwiniuka.

FOT. MICHAŁ LITWINIUK (FB)

Prezydent chwali się zmianami w mieście na profilu gdzie zamieszcza posty związne z kampanią wyborczą. Problem w tym, że wśród nich są takie, które powstały w 2013 roku

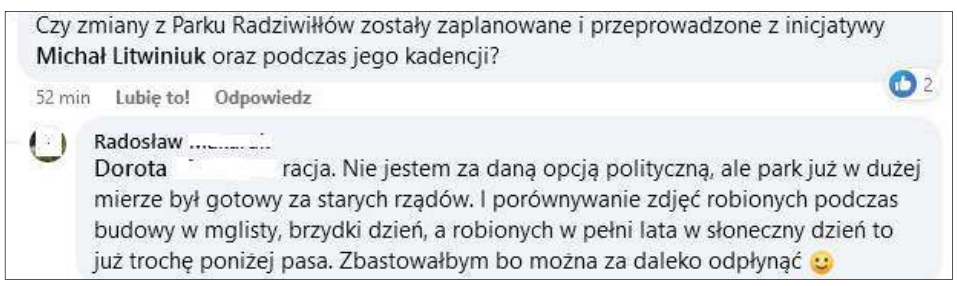

Czysta manipulacja

Do zamieszczanych kolaży odniósł się Adam Chodziński, kontrkandydat obecnego prezydenta w wyborach samorządowych i wiceprezydent Białej Podlaskiej poprzedniej kadencji, w której większość prezentowanych dziś przez Michała Litwiniuka inwestycji była przygotowywana, rozpoczynana lub pozyskano na nie pieniądze z UE. Chodziński zwraca uwagę na zdjęcia porównawcze samego parku. – To prezydent Andrzej Czapski rozpoczął rewitalizację parku Radziwiłłów. Powstała wówczas fontanna z ogrodem włoskim i zagospodarowano dziedziniec reprezentacyjny. Tu nie ma dyskusji i historii trzeba oddać to, że tak było – mówi **Adam Chodziński**. Na stronie Miasta Biała Podlaska możemy zresztą znaleźć wpis: „Po rewitalizacji w 2013 roku Park Radziwiłłowski zyskał nowy blask. Odnowiony został stary dziedziniec zamkowy, alejki, krzewy i fontanna." Opatrzony został zdjęciami odnowionych terenów parkowych. Koszt inwestycji wyniósł 3,5 mln zł, a była ona częścią większego projektu rewitalizacji centrum, na który miasto w tamtym czasie pozyskało 10 mln zł.

– My natomiast pisaliśmy z naczelnikiem Michałem Romanowskim projekt „Rewaloryzacja i modernizacja zespołu zamkowo-parkowego Radziwiłłów w Białej Podlaskiej". Projekt był współfinansowany ze środków Unii Europejskiej w ramach Regionalnego Programu Operacyjnego Województwa Lubelskiego na lata 2014-2020. Jego wartość całkowita wynosiła ponad 20 mln zł, a kwota dofinansowania opiewała na 16.5 mln zł – przypomina Adam Chodziński i zachęca do odszukania w internecie opisu całego projektu, gdzie wyliczono wszystkie prace na terenie parku, które obejmował wniosek o dofinansowanie, a które miasto pozyskało właśnie w poprzedniej kadencji.

– Pierwsze fundusze uruchomiono w 2016 roku, jeśli dobrze pamiętam. Natomiast na pewno za poprzedniej kadencji powstał cały wjazd główny do parku z mostem, zaprezentowany na jednym ze zdjęć w kolażu pana Litwiniuka. To robiła firma Drogi i Mosty (prace ruszyły w czerwcu 2018 roku – przyp. red.). Rozpoczęliśmy modernizację amfiteatru, ruszyliśmy z remontem oficyny zachodniej. Rozpoczęliśmy remont wieży i remont szyi – wylicza Chodziński. – Oczywiście Michał Litwiniuk kończył projekt rewitalizacji parku na lata 2014-2020. Na różnym etapie wchodził w realizację tych inwestycji, ale sama idea, fiszki, pozyskiwanie funduszy i rozpoczęcie części prac, to poprzednia kadencja.

Dlatego Adam Chodziński nie waha się ostro skrytykować prezentacji zamieszczanej przez Michała Litwiniuka na jego profilu wyborczym: – Ta grafika wprowadza mieszkańców w błąd. To jest ewidentna manipulacja. Przypisywanie sobie efektów pracy poprzednich kadencji. To wszystko jest do znalezienia w internecie, jeśli ktoś jest dociekliwy, to sprawdzi i zweryfikuje – mówi Chodziński.

Pili razem alkohol. Później go okradła

BIAŁA PODLASKA Bialscy policjanci ustalili sprawczynię kradzieży z włamaniem na konto bankowe mieszkańca miasta.

43-latka podejrzana jest o wypłatę gotówki z konta znajomego skradzioną wcześniej kartą. Wykorzystać do tego miała nietrzeźwość pokrzywdzonego, który w efekcie stracił niemal 3 tys. zł. Grozi jej kara do 10 lat pozbawienia wolności.

Jak podaje nadkomisarz **Barbara Salczyńska-Pyrchla** z KMP w Białej Podlaskiej, policjanci zwalczający przestępczość przeciwko mieniu bialskiej komendy ustalili, że 43-letnia mieszkanka miasta podejrzewana jest o kradzież karty i szereg włamań na konto bankowe swojego znajomego. Do zdarzenia dojść miało pod koniec lutego bieżącego roku, a wartość strat wyniosła niemal 3 tys. zł. – W trakcie rozmowy z pokrzywdzonym policjanci ustalili, że amatorka cudzego mienia wykorzystała fakt upojenia mężczyzny podczas wspólnego spożywania alkoholu. Gdy zorientował się, że znajoma wyszła bez pożegnania... sprawdził, że razem z nią „zniknęła" należąca do niego karta. Kiedy sprawdził stan konta okazało się, że gotówka została wypłacona w trakcie 8 wypłat bankomatowych – informuje oficer prasowa.

Dodaje, że 43-latka została zatrzymana do wyjaśnienia. – 4 marca usłyszała zarzuty i przyznała się do winy. Zgodnie z obowiązującymi przepisami grozi jej kara do 10 lat pozbawienia wolności – wskazuje nadkom. Barbara Salczyńska-Pyrchla. (ach)

eprasa.pl 4ea15614b6

Przetarg na ul. Kościuszki rozstrzygnięty. Tu nikt nie spytał, czego chcą mieszkańcy

Mieszkańcy są zbulwersowani

BIAŁA PODLASKA W ubiegłym tygodniu rozstrzygnięty został przetarg na przebudowę ul. Kościuszki. Mieszkańcy właśnie się dowiadują, jak będzie wyglądać ich ulica po przebudowie i łapią się za głowy. Ścieżka rowerowa pod balkonami w miejscu pasa zieleni, wycinka drzew pod parkingi i zatoki autobusowe, a wszystko zaplanowane bez ich udziału.

Mieszkańcy bloku przy Kościuszki 12-14 nie chcą, by zamiast pasa zieleni i żywopłotu pod ich oknami biegła ścieżka rowerowa

ZDJĘCIA JOANNA DANIELEWICZ

Pod koniec ubiegłego tygodnia z mieszkańcami ul. Kościuszki spotkali się kandydaci do rady miasta z komitetu Białej Samorządowej

JOANNA DANIELEWICZ

W październiku 2023 roku poznaliśmy listę zadań powiatowych i gminnych do dofinansowania z Rządowego Funduszu Rozwoju Dróg w ramach naboru wniosków na 2024 rok. Wśród nich znalazła się inwestycja związana z przebudową ul. Kościuszki i części Jana Pawła II. Inwestycja została zaplanowana do realizacji na lata 2024-25. Została wpisana do budżetu miasta na ten rok. „Inwestycja obejmuje przebudowę ciągu drogowego pomiędzy Al. Tysiąclecia, a ul. Sidorską poprzez przebudowę odcinka ul. Kościuszki i odcinka Al. Jana Pawła II. W ramach zadania zostanie przebudowana nawierzchnia jezdni i chodniki, powstaną ścieżki rowerowe, bezpieczne przejścia dla pieszych i kanalizacja deszczowa. Długość planowanych do przebudowy dróg to około 600 m. Inwestycja uzyskała dofinansowanie ze środków Rządowego Funduszu Rozwoju Dróg, edycja 2024. (...) Całkowita wartość zadania wynosi 9.500.000,00 zł, przy udziale środków zewnętrznych wynoszących 6.074.250,00 zł. Na 2024 r. zaplanowano 3.500.000,00 zł, w tym udział środków zewnętrznych to 2.128.262,50 zł, a środków własnych to 1.371.737,50 zł." – czytamy w uchwale budżetowej.

Nie kryją zdenerwowania

Przetarg na realizację przedsięwzięcia został ogłoszony w grudniu ubiegłego roku. W połowie lutego nastąpiło otwarcie ofert. Zgłosiła się jedna firma Przedsiębiorstwo Budownictwa Drogowego Tre-Drom. Zaoferowała realizację inwestycji za 9.873.819,96 zł. 11 marca miasto ogłosiło rozstrzygnięcie przetargu, powierzając realizację inwestycji firmie PBD Tre-Drom Sp. z o.o.

Rozstrzygniecie przetargu zbiegło się w czasie z docierającymi do mieszkańców informacjami na temat tego, jak przebudowa ma wyglądać. Kwestią sporną stała się planowana wycinka drzew. W planach, jak podał facebookowy profil BiałaPodlaska21, jest ich kilkadziesiąt w tym 13 okazałych drzew, w miejscu których ma nastąpić poszerzenie ulicy pod zatoki autobusowe i parkingowe.

Mieszkańcy w kwestii drzew są podzieleni. Część chce, by znikły, bo stanowią zagrożenie. Inni uważają, że wycinka bez wskazania czy drzewo jest chore, nie powinna się odbywać. – Nie ma tu tych drzew wiele, więc należałoby je zachować. Drzewa, które można zachować, należałoby pozostawić. To jest też klimat ulicy Kościuszki – mówi jeden z mieszkańców. W kontrze słyszy głosy, że wielkie drzewa przy Kościuszki spędzają sen z oczu mieszkańców sąsiadujących z nimi zabudowaniami, bo przy każdej wichurze łamiące się gałęzie niszczą budynki, a ludzie boją się pod nimi przechodzić.

Kwestia drzew to jeden punkt sporny, drugi to planowana ścieżka rowerowa po północnej stronie ulicy. – Nikt nas nie zapytał, czy planowana przebudowa nam odpowiada. W planie jest przesunięcie ulicy poza wiatę przystankową, ma być tam ścieżka rowerowa, która wejdzie pod same okna i balkony naszego bloku. W związku z tym wytną żywopłot na działce należącej do wspólnoty i całą zieleń, którą tam mamy – mówi przewodniczący wspólnoty bloku Kościuszki 12-14.

Członkinie tej wspólnoty nie kryją zdenerwowania, bo o planach poprowadzenia ścieżki pod ich oknami dowiedziały się w ubiegłym tygodniu. – Od lat inwestujemy w blok i jego otoczenie, a oni chcą nam wszystko wyciąć i wybetonować. Mamy prawo usiąść i wypocząć na naszych balkonach i osłonić się pasem zieleni od chodnika i ulicy – mówią mieszkanki bloku 12-14. – Chodniki są tak szerokie, że jest miejsce na ścieżkę. Dlaczego naszym kosztem ma się to odbywać?

Zwracają uwagę, że pas zieleni z żywopłotem znajduje się na działce należącej do wspólnoty, więc nie rozumieją, jak miasto mogło zaprojektować tam ścieżkę dla rowerów. – Nie dostaliśmy żadnej decyzji, bo chcielibyśmy się odwoływać. Nie wiem, czemu mieszkańcy wspólnoty nie dostali na ten temat informacji – zastanawiają się mieszkanki.

Petycja w sprawie konsultacji

Mieszkańcy ul. Kościuszki mają dużo do powiedzenia w sprawie przebudowy ulicy, przy której mieszkają. Problem w tym, że do tej pory nie mieli z kim przedyskutować swoich uwag. Pod koniec ubiegłego tygodnia spotkali się z przedstawicielami komitetu wyborczego Biała Samorządowa. Ci przyszli przedstawić kandydatów do rady miasta z okr. nr 1 i zaproponować mieszkańcom poparcie petycji o konsultacje w sprawie przebudowy ulicy.

– To lista poparcia wniosku po przeprowadzenie przez prezydenta konsultacji w sprawie przebudowy ulicy Kościuszki, w szczególności w sprawie planowanej wycinki drzew na tej ulicy. Prezydent tego miasta, w przeciwieństwie do innych prezydentów miast, nie konsultuje z mieszkańcami inwestycji. W ubiegłym roku miasto przeprowadziło tylko cztery konsultacje – mówi **Andrzej Halicki**, kandydat do rady miasta z tego okręgu.

Przyznaje, że w przypadku Kościuszki konsultacje mogą być spóźnione, z uwagi na to, że miasto już wybrało wykonawcę. – Faktem jest jednak to, że władza nie rozmawiała w sprawie przebiegu przebudowy ul. Kościuszki. Mieszkańcy nie byli w ogóle informowani. Nikt z nimi nie rozmawiał, nikt nie pytał, jaki wariant przebudowy drogi należy wybrać. Czy zostawić drzewa, czy te drzewa są zdrowe, czy chore? Dlatego prawie 90 osób w ciągu jednego dnia złożyło podpisy pod petycją do prezydenta, aby zaczął z nimi rozmawiać – dodaje Halicki. Dotychczas pod petycją podpisało się blisko120 osób.

Mleko się rozlało

Działania miasta związane z przygotowywaniem inwestycji negatywnie ocenia również **Bogusław Broniewicz**, kandydujący na prezydenta miasta z ramienia Białej Samorządowej. – Dla mnie jest nie do wyobrażenia sytuacja, że mieszkańcy, którzy powinni decydować, są zaskakiwani decyzjami miasta. Dialog jest potrzebny, konsultacje społeczne są potrzebne. W tym wypadku dyskusja się zaczyna w momencie, gdy przysłowiowe mleko się już rozlało, bo władze miasta powinny takie rzeczy rozstrzygać na etapie tworzenia koncepcji i tworzenia dokumentacji technicznej – mówi Broniewicz.

Zdaje sobie sprawę z tego, że finałem spotkania z mieszkańcami ul. Kościuszki nie będzie rozwiązanie sygnalizowanych przez nich problemów w całości. – Przetarg jest rozstrzygnięty. Być może będzie można dokonać pewnych korekt w czasie realizacji przebudowy. Natomiast to, co się tu stało, to przykład na to, że z mieszkańcami trzeba rozmawiać i pytać ich, czego chcą, na co się godzą. Niestety hasło, które jeden z kandydatów na prezydenta państwu oferuje: „Zmieniamy Białą dla Was", należałoby sparafrazować na „Zmieniamy Białą bez Was dla Nas" – podsumowuje Broniewicz.

Pracę do wykonania mają jednak i radni oraz kandydaci na radnych, bo od mieszkańców w trakcie spotkania usłyszeli pytanie o to, gdzie oni byli i czemu jako radni nie przychodzili do mieszkańców z ważnymi dla nich informacjami.

Policjanci szkolili żołnierzy

BIAŁA PODLASKA Bialscy policjanci szkolili żołnierzy z batalionu transportowego w Białej Podlaskiej, wchodzącego w skład 18 Pułku Logistycznego w Łomży. Tematyka obejmowała taktykę prowadzenia interwencji z uwzględnieniem zasad wzajemnej asekuracji.

FOT. KMP BIAŁA PODLASKA

Bialscy policjanci szkolili żołnierzy z batalionu transportowego w Białej Podlaskiej

– Szkolenie odbyło się na terenie bialskiego lotniska. W trakcie ćwiczeń wiedza i doświadczenie zdobyte przez policjantów podczas codziennej służby, przekazywane były z uwzględnieniem charakteru zadań, jakie każdego dnia wykonują żołnierze kierowani do realizacji zadań związanych ze wsparciem granicy RP – informuje rzecznik prasowy Komendy Miejskiej Policji w Białej Podlaskiej, **Barbara Salczyńska-Pyrchla**.

Dodaje, że tematyka szkolenia obejmowała m.in. taktykę prowadzenia interwencji oraz sprawdzanie osób pod kątem posiadania niebezpiecznych przedmiotów. – Wśród poruszanych zagadnień znalazły się również kwestie stosowania niektórych środków przymusu bezpośredniego z uwzględnieniem wzajemnej asekuracji. Poza wiedzą teoretyczną żołnierze mieli okazję zdobyte umiejętności sprawdzić w praktyce. Na pewno będą one pomocne podczas codziennych służb – podsumowuje nadkomisarz Barbara Salczyńska-Pyrchla.

(jlk)

Jesteśmy stolicą recyklingu

BIAŁA PODLASKA Tytuł Polskiej Stolicy Recyklingu dla miasta i 50 tys. zł dla Szkoły Podstawowej nr 2 – lidera zbiórki elektrośmieci, to wynik akcji, którą podsumowano podczas Ogólnopolskiego Kongresu Kaucja – Edukacja – Środowisko.

Tytuł miasto zawdzięcza zebraniu 31 tys. 268 kilogramów elektrośmieci, które trafiły do recyklingu. Liderem akcji okazała się SP nr 2, której społeczność w ramach akcji zebrała 1415 kilogramów elektrycznych przedmiotów. Z ramienia szkoły akcję koordynowała Magdalena Sosnowska.

FOT. MIASTO BIAŁA PODLASKA/FACEBOOK

Akcję zbiórki elektrośmieci w Szkole Podstawowej nr 2 koordynowała Magdalena Sosnowska. Odebrała certyfikat lidera dla swojej szkoły podczas ogólnopolskiego kongresu Kaucja – Edukacja – Środowisko

– Nasze proekologiczne działania wsparła cała społeczność szkolna i mieszkańcy Białej Podlaskiej. Myślę, że ta nagroda jest fenomenem, a my postaramy się tak ją wykorzystać, byśmy mogli jeszcze bardziej rozwijać ekologię – zapewnił **Rafał Wlizło**, dyrektor zwycięskiej szkoły.

Nagrody podczas kongresu odbierali przedstawiciele władz miasta i nagrodzonej szkoły. Okazją do podziękowań wszystkim zaangażowanym w realizację przedsięwzięcia było natomiast spotkanie w bialskim magistracie na początku ubiegłego tygodnia.

(joan)

eprasa.pl 4ea15614b6

Swoje projekty na tę ulicę przygotowuje miasto i PGE. Oba się blokują

A Ceglana wciąż zaniedbana

BIAŁA PODLASKA Ulica Ceglana spędza sen z powiek mieszkańców od lat. Częściowo nieutwardzona, nieoświetlona i niewiele zmienia się od lat. W tle przepychanki miasta z PGE o kolejność tworzenia projektów.

JOANNA DANIELEWICZ

Mieszkańcy tej ulicy interweniowali w sprawie jej stanu już kilka lat temu. Cztery lata temu tereny miejskie przy tej ulicy tak opisywał nam mieszkaniec mieszkający przy niej wówczas już od 36 lat: „Przez ten czas nic się na niej nie zmieniło poza gęstością zaludnienia. Domów przybywa, a ludzie żyją tam jak w PRL."

Ciemno i niebezpiecznie

Dziś znów pojawiają się interwencje w sprawie Ceglanej. Choć pewien progres mieszkańcy zanotowali. – Odcinek Kalinowa – Świerkowa to ok 1,5 km i na niemal całym fragmencie miasto zrobiło wreszcie oświetlenie. Problem w tym, że pominęło 400 m od ul. Zawilcowej, a to najbardziej newralgiczny kawałek – informuje nas **Wojciech Babicz**, mieszkaniec tego terenu, który podjął interwencję w sprawie Ceglanej. – Byłem świadkiem sytuacji, gdzie brakowało niewiele, a doszłoby do potrącenia pieszego przy sklepie Lewiatan (przy skrzyżowaniu Ceglanej ze Swierkową) – wspomina Babicz i opisuje sytuację na ul. Ceglanej. – Na ponad 400-metrowym odcinku ul. Ceglanej do skrzyżowania z ul. Zawilcową nie ma ani jednej latarni, nie ma chodnika, a droga jest gruntowa w fatalnym stanie. Z racji położenia tam sklepu spożywczego jest to miejsce o dosyć sporym ruchu. Dodatkowo przy sąsiedniej ulicy Świerkowej znajduje się skatepark – opisuje topografię nieoświetlonego fragmentu gruntowej ulicy Wojciech Babicz.

FOT. WOJCIECH BABICZ

Przy jedynym sklepie w okolicach ul. Ceglanej źródłem światła jest tylko jego reklama

Przypomina, że około dwa lata temu na niektórych ulicach os, Grzybowa, do którego należy też Ceglana, zamontowano oświetlenie. – To znacznie poprawiło bezpieczeństwo. Jednak, z przynajmniej dla mnie nieznanych przyczyn, fragment ulicy Ceglanej został pominięty. Skieruję w tej sprawie oficjalne pismo do Urzędu Miasta Biała Podlaska i będę ten temat nagłaśniał. Trzeba w tym miejscu poprawić bezpieczeństwo i to jak najszybciej, nie czekając, aż komuś się coś stanie – zapewnia Babicz.

Miasto kontra PGE

– Oświetlenie na ul. Ceglanej zostało wykonane na podstawie dokumentacji z 2018 roku, opracowanej w poprzedniej kadencji. Nie jesteśmy w stanie wyjaśnić, dlaczego wówczas pominięto ten odcinek – informuje **Renata Tychmanowicz,** naczelnik wydziału dróg w bialskim magistracie. Dodaje, że obecnie wykonywana jest dokumentacja wielobranżowa na budowę ulicy Ceglanej. – Naszym celem jest uzupełnienie brakującego oświetlenia, projekt obejmuje to swym zakresem – zapewnia.

FOT. WOJCIECH BABICZ

Tak Ceglana wygląda za dnia. Na słupach elektrycznych lamp nie ma, a ulica pełna kałuż

Ale cieszyć się mieszkańcy raczej nie powinni, bo tu zaczynają się schody. – Termin wykonania dokumentacji został wydłużony, ponieważ równocześnie państwowa spółka PGE projektuje przebudowę elektrycznej linii napowietrznej na doziemną. Jesteśmy zależni od finalizacji przez PGE ich projektu. Gdy to nastąpi, niezwłocznie przystąpimy do finalizacji naszych prac projektowych – wyjaśnia naczelnik.

Tymczasem PGE swój projekt uzależnia od finalizacji projektu przebudowy ulicy. – Projekt odcinka realizowanego przez PGE Dystrybucja nie może zostać ukończony ze względu na brak wydania decyzji na umieszczenie urządzeń w pasie drogowym przez urząd miasta. Z informacji uzyskanych od projektanta wynika, że projekt zostanie uzgodniony dopiero, gdy powstanie ostateczny projekt przebudowy ulicy – wyjaśnia Słowu Podlasia biuro prasowe PGE Dystrybucja.

Jak dodaje państwowa spółka: – Prowadzone prace projektowe przebudowy sieci napowietrznej na kablową w ciągu ulicy Ceglanej w Białej Podlaskiej dotyczą wyłącznie jej fragmentu od ulicy Kalinowej, do końca ulicy. Pozostały odcinek istniejącej napowietrznej sieci elektroenergetycznej od ulicy Kalinowej do ul. Świerkowej przebudowuje i projektuje urząd miasta jako inwestor, w celu usunięcia kolizji z budowaną drogą – wyjaśnia podział kompetencji inwestycyjnych na Ceglanej biuro prasowe PGE Dystrybucja.

Miasto zablokowało sobie oświetlenie przejścia

BIAŁA PODLASKA Tuż przed świętami Bożego Narodzenia na ul. Sidorskiej budowane było przejście dla pieszych. Do tej pory nie jest oświetlone, bo jak twierdzi PGE, nie może wejść z robotami w pas drogowy. Taką możliwość zablokowało.... miasto.

Przejście dla pieszych na ul. Sidorskiej na wysokości C.H. SAS było realizowane w gorącym okresie przedświątecznym. Na ruchliwej ulicy utrudniony został ruch, by na jej środku powstała wysepka z dedykowanym oświetleniem. W ten sposób miasto realizowało projekt, na który otrzymało niespełna 125 tys. zł z Rządowego Funduszu Rozwoju Dróg. Projekt pod nazwą „Przebudowa przejścia dla pieszych na drodze powiatowej nr 1068L, ul. Sidorskiej w Białej Podlaskiej wraz z budową oświetlenia dedykowanego" kosztował niespełna 160 tys. zł.

Przejście zostało zrealizowane pod koniec grudnia, ale ustawione przy nim lampy, czyli specjalnie dedykowane dla niego oświetlenie, nie miało jeszcze okazji oświetlić pasów dla pieszych. – Nowe przejście wymaga wykonania przyłącza elektrycznego, którego wykonawcą jest spółka PGE. Wszystkie prace ze strony urzędu miasta zostały wykonane. Czekamy na wykonanie prac PGE – poinformowała Słowo Podlasia **Renata Tychmanowicz**, naczelniczka wydziału dróg w bialskim magistracie.

Niemal trzy miesiące po wykonaniu inwestycji pytamy więc PGE Dystrybucja, ile zajmie spółce podłączenie lamp przy przejściu do prądu. Spółka w odpowiedzi przyznaje, że miasto zawnioskowało do PGE Dystrybucja o warunki przyłączenia 29 maja ubiegłego roku. Spółka warunki wydała 7 czerwca. – Pomimo tego umowa przyłączeniowa została podpisana przez Urząd Miasta dopiero 20 grudnia 2023 roku – informuje biuro ds. dystrybucji PGE Dystrybucja S.A.

FOT. JOANNA DANIELEWICZ

Wybudowane na ul. Sidorskiej przejście dla pieszych do tej pory nie jest oświetlone, bo jak twierdzi PGE, nie może wejść z robotami w pas drogowy

Jak obecnie wygląda sytuacja? – Przyłączenie do sieci elektroenergetycznej wskazanego przejścia dla pieszych jest w toku. Ze względu na to, że projektowane przyłącze umieszczone będzie w obrębie pasa drogowego, wymagana jest zgoda urzędu miasta, który jest zarządcą terenu. Właściwy wniosek w tej sprawie został już złożony w magistracie przez biuro projektowe – wyjaśnia PGE Dystrybucja.

Jednocześnie wskazuje, że prace w terenie nie są do końca zależne od spółki, bo zarząd dróg musi wydać zgodę na zajęcie pasa, by można było wykonać przyłącze. – Obecnie zgodnie z informacją opublikowaną na stronie internetowej urzędu miasta do dnia 15.04.2024 roku zostało wstrzymane wydawanie zezwoleń na zajęcie pasa drogowego w celu prowadzenia robót. Wobec tego, PGE Dystrybucja nie ma możliwości na realizację robót przyłączeniowych – oświadcza w korespondencji ze Słowem Podlasia PGE Dystrybucja.

I tu dochodzimy do kuriozalnej sytuacji, gdzie decyzja miejskich urzędników wpłynęła na sfinalizowanie miejskiej inwestycji. Zgodnie z decyzją magistratu, na którą powołuje się PGE Dystrybucja, wstrzymanie wydawania zezwoleń na zajęcie pasa drogowego zostało wydane 1 grudnia. „Decyzja ta jest związana z okresem zimowym m.in. ze spadkiem temperatur i opadami, które uniemożliwiają zachowanie podstawowych parametrów i norm w zakresie odbudowy nawierzchni drogowych lub innych elementów infrastruktury drogowej: robót ziemnych związanych z budową, modernizacją lub remontem urządzeń uzbrojenia podziemnego umieszczonych w pasach dróg publicznych zlokalizowanych w mieście Biała Podlaska." – głosi komunikat. Miasto zastrzega jednocześnie, że decyzja może zostać wydłużona z uwagi na warunki atmosferyczne poza wyznaczony termin 15 kwietnia.

Joanna Danielewicz

Zamów reklamę na naszej stronie internetowej!

Joanna Olęcka
dyrektor biura reklamy
665 752 203
j.olecka@slowopodlasia.pl

Mariola Glina-Fiutak
doradca klienta
665 752 212
m.glina@slowopodlasia.pl

Krzysztof Kozłowski
doradca klienta
665 750 376
k.kozlowski@slowopodlasia.pl

Małgorzata Andrzejuk
doradca klienta
665 752 208
m.andrzejuk@slowopodlasia.pl

www.slowopodlasia.pl
SŁOWO PODLASIA

eprasa.pl 4ea15614b6

Ważnym elementem uroczystości było rozstrzygnięcie konkursu Kobieta Aktywna Gminy Międzyrzec Podlaski 2024

Czas spotkań, rozmów i zabawy

GMINA MIĘDZYRZEC PODLASKI XI Forum Kobiet Gminy Międzyrzec Podlaski zgromadziło panie, które znakomicie bawiły się w czasie przygotowanych happeningów. Nie zabrakło momentów, które wzruszały do łez i takich, w czasie których nikt nie potrafił powstrzymać się od śmiechu. Przyznano też nagrody w konkursie Kobieta Aktywna Gminy Międzyrzec Podlaski 2024.

ANNA CHODYKA

Z szacunków organizatorów wynika, że w tegorocznym Forum Kobiet, wzięło udział ponad 250 uczestniczek

FOT. GMINA MIĘDZYRZEC PODLASKI/FACEBOOK

Część artystyczna stanowiła happening, w którym elementy sztuki teatralnej łączyły się ze sztuką wizualną

XI Forum Kobiet Gminy Międzyrzec Podlaski w tym roku odbyło się w Szkole Podstawowej im. Henryka Sienkiewicza w Halasach. Spotkaniu, które miało miejsce 10 marca, towarzyszyło hasło „Odważna na zmiany".

Scena rodem z Hollywood

Jak przekazuje dyrektor Gminnego Ośrodka Kultury Sylwia Hubica w tegorocznym Forum Kobiet wzięło udział ponad 250 uczestniczek. – Sala gimnastyczna szkoły podstawowej zamieniła się w scenę rodem z Hollywood, na której zaprezentowała się szeroka społeczność kobiet, z terenu gminy Międzyrzec Podlaski oraz kobiet działających na rzecz gminy – mówi **Sylwia Hubica**. Gości przywitała dyrektor szkoły w Halasach Katarzyna Radzikowska, zaś całość uroczystości poprowadziły dyrektor Gminnej Biblioteki Publicznej Magdalena Chodzińska oraz dyrektor Gminnego Ośrodka Kultury Sylwia Hubica.

Aby tradycji stało się zadość, gospodarz uroczystości, wójt gminy Międzyrzec Podlaski Krzysztof Adamowicz wraz z przewodniczącym rady gminy Andrzejem Pietrukiem wręczyli wiązanki kwiatów kobietom zgromadzonym na sali, składając jednocześnie serdeczne życzenia. Do życzeń dołączyli się obecni na wydarzeniu goście: starosta bialski Mariusz Filipiuk, radny powiatu bialskiego Marek Sulima oraz radna sejmiku województwa lubelskiego Barbara Barszczewska.

– Jest to jedno z ważniejszych wydarzeń kulturalnych w gminie Międzyrzec Podlaski. Jak widzimy po zainteresowaniu kobiet jest ono potrzebne – mówił wójt **Krzysztof Adamowicz**. Dodał, że Forum Kobiet wyrosło z inicjatywy oddolnej Stowarzyszenia Aktywni Międzyrzec Podlaski, z myślą, żeby kobiety dały coś od siebie dla innych kobiet. – Przedsięwzięcie zawsze było oparte na otwartości, mógł przyjść na nie każdy. Od paru lat w czasie Forum doceniamy kobiety aktywne na terenie gminy, w kategorii Kobieta Przedsiębiorca, Kobieta Społecznik i Kobieta Kultury. To ważne, by dostrzegać zaangażowanie i pracę naszych pań. Myślę, że jest to mobilizujące nie tylko dla samego środowiska pań na terenie gminy, ale dla wszystkich mieszkańców – wskazał wójt Krzysztof Adamowicz.

– Myślę, że jest to mobilizujące nie tylko dla samego środowiska pań na terenie gminy, ale dla wszystkich mieszkańców – wskazał wójt Krzysztof Adamowicz (na zdj. po prawej)

Happeningi na wesoło

Sylwia Hubica przekazuje, że część artystyczna stanowiła happening, w którym elementy sztuki teatralnej łączyły się ze sztuką wizualną. – Organizatorki wybrały sześć obszarów życia, w których zobrazowały zmiany, jakie zaszły na przełomie lat, w sposobie funkcjonowania i postrzegania kobiet. Były to: prowadzenie gospodarstwa domowego, świętowanie Dnia Kobiet, wybór męża, praca, uprawianie sportu oraz trudne życiowe sytuacje. Zestawiły przeszłość z teraźniejszością, ukazując bogactwo kinematografii obfitujące w wątki związane z kobietami – wyjaśnia **Sylwia Hubica**. Dodaje, że uczestniczki i uczestnicy zapoznali się z kultowymi i niszowymi fragmentami filmów związanymi z powyższymi obszarami życia, zaś filmy przeplatane były scenami o zabarwieniu kabaretowym, ale także poważnym i wzruszającym.

– W części artystycznej zaprezentowały się dzieci i młodzież ze szkoły podstawowej w Halasach, nauczyciele i pracownicy tejże szkoły, pracownicy Gminnej Biblioteki Publicznej wspólnie z przewodniczącym rady gminy Andrzejem Pietrukiem, pracownicy Gminnego Ośrodka Kultury, kierowniczki referatów Urzędu Gminy Międzyrzec Podlaski, prezeska Międzyrzeckiej Spółdzielni Socjalnej Razem Elżbieta Chodzińska, dyrektorki szkół i przedszkola z terenu gminy, dyrektorki gminnych instytucji kultury, sołtyski gminnych wsi, Ewa Nasiłowska z zespołu ludowego Leśne Echo z Zaścianek, piłkarki z Akademii Piłkarskiej UKS „Dwójka", Wiktoria i Oliwia Krasuskie, a także Zofia Michaluk – była uczennica szkoły podstawowej w Halasach w choreografii przygotowanej wspólnie ze szkołą tańca Move Mi. W sumie na scenie gościliśmy blisko 40 wspaniałych kobiet, które z odwagą włączyły się w happening – informuje Sylwia Hubica.

Rozstrzygnięcie konkursu

Ważnym elementem uroczystości było rozstrzygnięcie konkursu Kobieta Aktywna Gminy Międzyrzec Podlaski 2024. Laureatką w kategorii Kobieta Przedsiębiorca 2024 została Renata Zalewska z Wysokiego. Laureatką w kategorii Kobieta Społecznik 2024 została Barbara Węgrzyniak z Tłuśćca. W tej kategorii przyznano cztery równorzędne wyróżnienia – otrzymały je Magdalena Lubochońska Jóźwik z Zaścianek, Teresa Kokoszkiewicz z Kożuszek, Lucyna Kondraciuk z Wysokiego oraz Janina Zaniewicz z Halas. Laureatką w kategorii Kobieta Kultury 2024 została Gabriela Dębowska z Wysokiego.

Pamięci pomordowanych Żydów

MIĘDZYRZEC PODLASKI W mieście odsłonięto tablicę „Pamięci Żydów z Międzyrzeca Podlaskiego – obywateli polskich zamordowanych przez Niemców". Tablica zawisła na gmachu historycznego magistratu w centrum Międzyrzeca Podlaskiego przy placu Jana Pawła II. Odsłonięcia tablicy dokonał Tadeusz Szymanka, sekretarz województwa lubelskiego i burmistrz Zbigniew Kot.

Itzhak Shpilman, członek Związku Międzyrzeczan w Izraelu, uczestniczył w uroczystości odsłonięcia tablicy. – Ze wzruszeniem i satysfakcją przyjęliśmy wiadomość o odsłonięciu tablicy pamiątkowej poświęconej ofiarom holokaustu. Jest dowód pamięci władz województwa lubelskiego oraz marszałka i władz miejskich o ofierze setek tysięcy Żydów, obywateli Polski, którzy zginęli z rąk faszystowskich najeźdźców w czasie Akcji Reinhardt. Z tej okazji chcę podziękować marszałkowi Jarosławowi Stawiarskiemu i prof. Sabinie Bober za wysiłki włożone w realizację upamiętnienia Żydów – międzyrzeczan – mówił **Itzhak Shpilman**. Szczególnie podziękował też burmistrzowi i zastępcy burmistrza za umocnienie więzi pomiędzy Związkiem Międzyrzeczan w Izraelu, a władzami miasta.

Wspólna historia

– Nasza historia od kilkuset lat jest związana ze społecznością żydowską. Od XVI wieku gościmy na terenie Międzyrzeca Podlaskiego społeczność żydowską. Tuż przed wojną większość mieszkańców miasta była wyznania mojżeszowego. Pamięć o nich tutaj nigdy nie słabnie. Jak modernizowaliśmy plac Jana Pawła II, to również pamiętaliśmy o tym, że tuż obok znajdowało się getto. Tam w okresie II wojny światowej hitlerowcy zgromadzili społeczność miasta. To smutna okoliczność, chyba nikt nie chciałby uczestniczyć w tamtych wydarzeniach, nikt też nie chciałby, żeby się powtórzyły – wskazał burmistrz **Zbigniew Kot**.

FOT. WALDEMAR PEPA

Itzhak Shpilman, członek Związku Międzyrzeczan w Izraelu, uczestniczył w uroczystości odsłonięcia tablicy (pierwszy z lewej)

Dodał, że pamięć historyczna jest bardzo ważna. – Dziękuję marszałkowi, że wpisuje się w nasze działania. Trzeba mieć świadomość, że podczas Akcji Reinhardt wielu mieszkańców miasta straciło życie – zaznaczył. – Umieszczenie tablicy to świadectwo, że potrafimy się wspierać, również kiedy wspominamy tragiczne wydarzenia. Nasi mieszkańcy przechowywali wiele rodzin żydowskich w okresie II wojny światowej, narażając swoje życie – przypomniał. Poinformował, że Akcja Reinhardt poskutkowała zamordowaniem prawie 2 mln Żydów. – Mam nadzieję, że kontakty między Związkiem Międzyrzeczan w Izraelu będą się pogłębiały. Czujcie się jak u siebie – przekazał burmistrz.

Akcja w Lublinie

Jak mówiła prof. Sabina Bober, koordynatorka upamiętniania miejsc martyrologii z Urzędu Marszałkowskiego Województwa Lubelskiego, tablicę pamiątkową odsłonięto ze względu na minioną 80. rocznicę Akcji Reinhardt, czyli przemysłowej zagłady Żydów. – Akcja rozpoczęła się nie w Auschwitz, tylko na terenie Lubelszczyzny. Na terenie Lublina był sztab dowodzenia akcją. Tam zapadały wszystkie decyzje, jeśli chodzi o przemysłowe zabijanie Żydów, nie tylko z Lubelszczyzny, Polski, ale w ogóle z Europy. Akcja rozpoczęła się w nocy z 16 na 17 marca 1942 r. likwidacją getta na Podzamczu. Na terenie Lublina akcja się też zakończyła, z 3 na 4 listopada 1943 r. na Majdanku – przekazała prof. **Sabina Bober**.

Wyjaśnia, że w czasie Akcji Reinhardt zginęło 2 mln Żydów. – Pierwszy obóz zakłady powstał w Bełżcu i tam szły pierwsze transporty Żydów z Lubelszczyzny i ze Lwowa. Drugi to Sobibór, a trzeci to Treblinka – informuje. Dodaje, że rozdano 65 tablic, a ma ich być umieszczonych 125. – Wybraliśmy miejscowości, w których była znacząca społeczność żydowska i gdzie odbywały się liczne egzekucje – wyjaśniła prof. Sabina Bober.

Anna Chodyka

eprasa.pl 4ea15614b6

Gmina tworzy Park Pamięci Narodowej w Żabikowie

Radny: Nie dublujmy o. Rydzyka

GMINA RADZYŃ PODLASKI W lutym radni gminy Radzyń Podlaski wyrazili zgodę na utworzenie w Żabikowie Parku Pamięci Narodowej. Powstanie we współpracy z Uniwersytetem w Siedlcach. Pojawiły się wątpliwości co do nazwy projektu.

JOANNA DANIELEWICZ

FOT. UNIWERSYTET W SIEDLCACH

W grudniu wójt Wiesław Mazurek (siedzi po lewej) podpisał z prof. Zbigniewem Karczmarzykiem, prorektorem ds. nauki i współpracy z zagranicą (stoi), umowę o współpracy z Uniwersytetem w Siedlcach przy tworzeniu Parku Pamięci Narodowej

FOT. RADZYŃSKA KRAINA SERDECZNOŚCI

W lutym radni gminy Radzyń Podlaski wyrazili zgodę na utworzenie w Żabikowie Parku Pamięci Narodowej

Umowę o współpracy w kwestii tworzenia Parku Pamięci Narodowej w grudniu ubiegłego roku podpisali wójt Wiesław Mazurek i prof. Zbigniew Karczmarzyk, prorektor ds. nauki i współpracy z zagranicą. Park powstać miałby na terenie kompleksu pałacowego w Żabikowie.

– Chciałbym bardzo serdecznie podziękować i pogratulować panu profesorowi Dariuszowi Magierowi, dyrektorowi Instytutu Historii Uniwersytetu w Siedlcach, bo to dzięki niemu udało się podpisać umowę o współpracy z uniwersytetem – mówi wójt **Wiesław Mazurek**. – Przedmiotem umowy jest wspólne działanie na rzecz zespołu pałacowo-parkowego i utworzenie Parku Pamięci Narodowej w Żabikowie. Inicjatywa ma na celu budowanie lokalnej tożsamości historycznej mieszkańców. Dziękuję władzom uczelni za chęć objęcia patronatem naukowym parku i włączenia go do problematyki badawczej uczelni oraz udziału pracowników Instytutu Historii w radzie naukowo-programowej tworzonego zespołu.

Pod koniec lutego plan stworzenia Parku Pamięci Narodowej znalazł odzwierciedlenie w przygotowanym projekcie uchwały o jego utworzeniu. Jej przyjęcie przez radę gminy Radzyń Podlaski miało sformalizować od strony samorządowej, wdrożenie przedsięwzięcia. – Celem przedsięwzięcia jest promocja patriotyzmu i pamięci narodowej lokalnej społeczności. W skład parku mogą wchodzić, tablice informacyjne, aleje pamięci, ścieżki edukacyjne – wyliczał wójt, odczytując radnym projekt uchwały o utworzeniu Parku Pamięci Narodowej.

Zanim radni pojęli decyzję o utworzeniu Parku, radny **Ryszard Król** podzielił się pewną uwagą. – Moje wątpliwości budzi nazewnictwo. Podobny tego typu park znajduje się w Toruniu, jest autorstwa o. Rydzyka, nam będzie zawsze brakowało do tych standardów. Więc może nie tak pompatycznie podchodźmy do nazwy, żeby nie dublować i nie ubliżyć pomysłowi o. Rydzyka – zwrócił uwagę radny.

Dodał, że zbieżna nazwa może prowadzić do zamieszania. – Wpisując w wyszukiwarkę Google „Park Pamięci Narodowej", turyści mogą trafić do Żabikowa a nie do Torunia. My byśmy się cieszyli, ale oni może byliby niezadowoleni. Dlatego może należałoby zmienić nazwę, może na Ścieżkę Edukacji Narodowej – proponował radny Król, jednocześnie zastrzegając, że bliskie są mu inicjatywy patriotyczne i co do istoty samego przedsięwzięcia, jest za tą inicjatywą.

Wójt Mazurek zapewnił, że kwestię przyjętej nazwy omówi z przedstawicielami uczelni. – Myślę, że na każdym etapie można będzie zmienić uchwałą tę nazwę. Na pewno będziemy konsultować tę kwestię z prof. Magierem. Nie chcieliśmy nic kopiować, ale tak wyszło, natomiast będziemy się nad tym głosem pochylać – mówił Wiesław Mazurek.

Za utworzeniem Parku Pamięci Narodowej w zespole pałacowo-parkowym w Żabikowie zagłosowali jednomyślnie wszyscy obecni na sesji radni.

Dwór w Żabikowie

Miejscowość wchodziła w skład XVI-wiecznych dóbr Bartłomieja Kazanowskiego, sędziego ziemskiego łukowskiego, a następnie jego syna Jana – znanego działacza ariańskiego, który według źródeł wzniósł tutaj zbór. Kazanowscy na przełomie XVI i XVII wieku wznieśli tu parterowy dwór obronny, bodaj najstarszy tego typu obiekt na Podlasiu.
Od początku XIX stulecia do II wojny światowej właścicielami majątku była rodzina Ośniałowskich. Wtedy to nadbudowano piętro nadając mu charakter pałacyku. Na początku kolejnego stulecia przeobrażono park tak, iż nabrał on cech parku krajobrazowego. Po 1944 r. rozebrane zostały budynki gospodarcze, nie ocalał również dawny wystrój wnętrz pałacu. Na terenie parku zachowały się stare okazy drzew oraz staw. Na terenie pałacu zlokalizowano szkołę gminną. *(źródło: Radzyńska Kraina Serdeczności)*

Spotkanie z podróżniczką połączą z eko-akcją

RADZYŃ PODLASKI Już 20 marca radzynianie będą mieli okazję spotkać się z kolejną ciekawą osobą z drużyny podróżników odwiedzających miasto. Tym razem jednak spotkaniu towarzyszyć będzie akcja sprzątania miasta.

Akcja sprzątania Radzynia ma wiele wspólnego z gościem, który do Radzynia zawita już 20 marca w ramach 51. edycji Radzyńskich Spotkań z Podróżnikami. – „Książka za worek śmieci" to społeczna akcja sprzątania świata zainicjowana przez podróżniczkę Annę Jaklewicz w 2019 roku. Ma zachęcać do wspólnego działania na rzecz ochrony środowiska oraz do czytania książek. Uczestnicy wydarzenia sprzątają zaśmiecone miejsca, a w podziękowaniu otrzymują książki – informuje **Robert Mazurek**, prezes stowarzyszenia Podróżnik, organizatora spotkań z podróżnikami. – Anna Jaklewicz z zamiłowania jest podróżniczką i fotografką, z wykształcenia archeolożką. Już od najmłodszych lat marzyła, żeby zostać drugą Elżbietą Dzikowską. W Sudanie spędziła ponad pół roku, w Egipcie rok, w Chinach prawie dwa lata, tyle samo w Indonezji. Podróżowała także po Mongolii, Indiach, Laosie, Kambodży, Tajlandii, Wietnamie oraz Malezji i Singapurze. Kilka lat temu porzuciła tułaczy tryb życia na rzecz działań proekologicznych. Obecnie sprząta świat, uczy poprawnej segregacji odpadów i życia w stylu „less waste", hoduje kwiaty i uprawia ogród.

FOT. PLAKAT

Anna Jaklewicz kilka lat temu porzuciła tułaczy tryb życia na rzecz działań proekologicznych. Obecnie sprząta świat, uczy poprawnej segregacji odpadów i życia w stylu „less waste"

Jej odwiedziny będą więc dobrą motywacją dla radzynian, by chwycić za worki na śmieci i ruszyć w miasto. Dodatkowym bodźcem jest możliwość otrzymania czegoś w zamian. – Dla uczestników przeznaczona jest pula 50 książek. Obowiązują zapisy, do wyczerpania limitu książek. Spotykamy się o godz. 11.00 na Skwerze Podróżników. Zakończenie sprzątania planowane jest na godz. 14.00. Natomiast podsumowanie akcji i wręczenie książek odbędzie się podczas spotkania z podróżniczką Anną Jaklewicz pt. „Indonezja. Po drugiej stronie raju". Rozpocznie się ono o godz. 18:00 w pałacu Potockich. Wstęp jest wolny – informuje Robert Mazurek. Więcej informacji na temat akcji znaleźć można https://kochamradzyn.pl/2-aktualnosci/7994-ksiazka-za-worek-smieci.html. Tam też znajduje się karta zgłoszeniowa, którą trzeba wypełnić.

51. edycji „Radzyńskich Spotkań z Podróżnikami" patronują burmistrz Radzynia Podlaskiego oraz starosta radzyński. Organizatorami wydarzenia są: Radzyński Ośrodek Kultury i działające przy nim Radzyńskie Stowarzyszenie „Podróżnik".

(joan)

Chodniki w kolejnych wioskach

GMINA KĄKOLEWNICA Do niedawna bolączką wielu wiejskich miejscowości były złej jakości drogi. Teraz coraz częściej mieszkańcy oczekują bezpiecznych ciągów pieszych, Gmina Kąkolewnica właśnie zakończyła budowę 700 metrów chodników w dwóch wsiach na swoim terenie. – Budowa obu odcinków była możliwa dzięki pozyskanemu przez gminę dofinansowaniu z Rządowego Funduszu Rozwoju Dróg, przeznaczone na poprawę bezpieczeństwa na drogach lokalnych. W obu przypadkach dofinansowanie wyniosło aż 80 proc. wartości całej inwestycji – informuje wójt Anna Mróz.

FOT. UG KĄKOLEWNICA

Chodników w swoich wsiach doczekali się mieszkańcy Żakowoli Poprzecznej i Brzozowicy Małej

Oczekiwania mieszkańców w tym względzie sygnalizowane były od dłuższego czasu. Gmina chciała jednak przeprowadzić inwestycje w oparciu o dotacje. – Czekałam cierpliwie na ogłoszenie tego programu, żeby można było wykonać bezpieczne i estetyczne chodniki – dodaje wójt Mróz.

(joan)

Oto najlepsi matematycy

GMINA ULAN-MAJORAT W ubiegłym tygodniu w gminie odbył się XVII Gminny Konkurs Matematyczny „Alfa i Omega". W matematycznych zmaganiach udział wzięli reprezentanci wszystkich ulańskich szkół.

Konkurs odbył się pod patronatem wójta Jarosława Koczkodaja, a wzięło w nim udział 18 uczniów. Najlepszy okazał się Filip Szczygielski z Zespołu Szkół w Ulanie-Majoracie. Drugie miejsce zajęła Milena Fijałek ze Szkoły Podstawowej w Sobolach a trzecie Kamila Miłosz z Zespołu Szkół w Ulanie-Majoracie.

FOT. JAROSŁAW KOCZKODAJ

Oni pojęli matematyczne wyzwanie i zmierzyli się z królową nauk

(joan)

eprasa.pl 4ea15614b6

– Cieszę się, że udało się stworzyć dobre rzeczy i skutecznie działać na rzecz naszych mieszkańców – mówi Jerzy Czyżewski

Łomazy to dobre miejsce do życia

GMINA ŁOMAZY Stworzenie nowoczesnego miejsca przyjaznego mieszkańcom – to cel, jakie postawił sobie na dwie kadencje wójt gminy Łomazy. – Podejmując urząd wójta gminy Łomazy w 2014 r., a po raz drugi w 2018 r. zakładałem realizację przedsięwzięć natury rozwojowej, a także działań, aby korzystać z każdej możliwej okazji na uzyskanie dofinansowania zewnętrznego. Większość projektów udało się zrealizować lub są obecnie na etapie realizacji i planowania – mówi Jerzy Czyżewski.

JUSTYNA LESIUK-KLUJEWSKA

Dodaje, że głównym założeniem było pozyskiwanie środków zewnętrznych dla gminy Łomazy. Ostatnie 5 lat kadencji wójta Jerzego Czyżewskiego i rady gminy to projekty inwestycyjne i społeczne na kwotę blisko 81 mln, z czego uzyskane w latach 2018-2024 dofinansowanie ze źródeł zewnętrznych to ponad 67 mln zł. – Oczywiście nie jest to możliwe, aby wykonywać działania w pojedynkę, dlatego cieszę się ogromnie, że przy doskonałej współpracy z radą gminy przez dwie kadencje udało nam się stworzyć dobre rzeczy i przeprowadzić działania i inwestycje na rzecz naszych mieszkańców. Cieszę się, że udało się stworzyć zespół pracowników urzędu i jednostek, którzy mnie intensywnie przez ten czas wspierali w działalności w różnych dziedzinach zadań gminy – zaznacza wójt.

Ofensywa drogowa

Włodarz podkreśla, że w tej kadencji samorząd postawił sobie za cel wykonywanie działań z zakresu budownictwa drogowego. Na terenie gminy zostały wybudowane i wyremontowane odcinki dróg i chodników o łącznej długości 43 km, gdzie ogółem przez gminę przebiega 317,6 km dróg gminnych, powiatowych i jednej wojewódzkiej. – Największymi inwestycjami, dzięki dobrej współpracy z powiatem bialskim, minionej kadencji są przebudowy dróg powiatowych Łomazy-Kozły – Kolembrody (blisko 10 km), Bielany – Krasówka (ponad 2 km), Stasiówka-Żeszczynka (2 km), Łomazy – Jusaki-Zarzeka (1,5 km), ul. Brzeskiej w Łomazach, Dubów – Wola Dubowska oraz Dubów w kierunku Dokudowa i w miejscowości Wola Dubowska (1,3 km). Również w 2023 r. roku gmina pozyskała środki i przejęła drogę z Szymanowa do Huszczy. Został przebudowany odcinek o długości 6 km oraz wybudowane 2 km chodnika w Huszczy Pierwszej i Huszczy Drugiej. Wartość inwestycji to ponad 11 mln zł. Był to największy projekt inwestycyjny minionej kadencji – zaznacza **Jerzy Czyżewski**. W tym roku samorząd rozpoczyna prace nad przebudową kolejnego odcinka drogi Bielany – Korczówka o długości 7 km. Inwestycja zakłada również budowę chodników w Krasówce i Korczówce.

Miniona kadencja to także intensywna modernizacja i budowa dróg gminnych. Łącznie samorząd wyremontował lub zbudował 20 odcinków takich dróg. Dotyczyły one miejscowości: Huszcza Druga, Koszoły, Dubów, Łomazy oraz Korczówka i Burwin. Zostały też wybudowane chodniki przy drodze wojewódzkiej nr 812 w Dubowie. W tym roku zostaną wybudowane nowe chodniki również przy drodze wojewódzkiej w Łomazach i Dubowie, poprawiając bezpieczeństwo przy ruchliwej drodze. Wykonywane są również dokumentacje na nowe drogi, gdzie mieszkańcy zdecydowali się przeznaczyć środki z funduszu sołeckiego.

– Podejmując urząd wójta gminy Łomazy w 2014 r., a po raz drugi w 2018 r. zakładałem realizację przedsięwzięć natury rozwojowej. Starałem się rozwijać gminę przy dofinansowaniu zewnętrznym. Większość projektów udało się zrealizować lub są obecnie realizowane bądź na etapie planowania – mówi Jerzy Czyżewski

Nowe życie

Ważnym działaniem w minionej kadencji były również remonty i dostosowanie obiektów gminnych na nowe cele. – Rozpoczęliśmy od przebudowy dawnej szkoły podstawowej w Łomazach, czyli siedziby Gminnego Ośrodka Kultury, gdzie powstała m. in. sala widowiskowo-kinowa. Nowy blask zyskał także budynek dawnej Spółdzielni Usług Rolniczych na potrzeby Gminnego Zakładu Usług Komunalnych w Łomazach oraz gminnego inkubatora przedsiębiorczości. Była to inwestycja o wartości ponad 1 mln 500 tys. zł, zrealizowana z milionowym dofinansowaniem. W gminie zostały też przebudowane takie obiekty jak remiza OSP w Łomazach oraz dawny budynek poszkolny w Dubowie, w którym powstało pierwsze w powiecie bialskim Centrum Opiekuńczo-Mieszkalne. Projekt jest skierowany do osób z orzeczeniami o niepełnosprawności i zapewnia opiekę takim osobom w trybie dziennym przez 5 dni w tygodniu – opowiada Jerzy Czyżewski. Dodaje, że w gminie powstał także Klub Malucha. Jego oferta skierowana jest do dzieci w wieku do lat 3, których rodzice pracują. Projekt był dofinansowany ze środków unijnych, obecnie jest kontynuowany na zasadzie odpłatności. W gminie Łomazy funkcjonuje także klub seniora, w którym osoby powyżej 60. roku życia mają różne zajęcia aktywizujące i integrujące. Nie zabrakło inwestycji w sport i rekreację. W minionej kadencji został przebudowany gminny stadion w Łomazach, gdzie powstał skatepark oraz tzw. Łomaska Cegielnia, która stała się rajem dla wędkarzy.

FOT. ZBIGNIEW MACIEJUK

Jedną z kluczowych inwestycji była przebudowa danej bazy kółek rolniczych, gdzie dziś znajduje się GZUK

FOT. UG ŁOMAZY

W budynku poszkolnym powstało Centrum Opiekuńczo-Mieszkalne w Dubowie

Remonty obiektów

– W ostatnich 5 latach wyremontowaliśmy lub poddaliśmy termomodernizacji wiele budynków gminnych, remiz i świetlic. Wymieniliśmy dachy, instalacje grzewcze, bądź ocieplliliśmy elewację w remizy w Huszczy Pierwszej, świetlicy w Kopytniku, świetlicy w Stasiówce oraz w budynku poszkolnym w Burwinie i Koszołach. Dostosowaliśmy również do potrzeb osób niepełnosprawnych budynek urzędu gminy – zaznacza Jerzy Czyżewski. W 2023 r. gmina otrzymała 1,3 mln zł z Funduszu Ochrony Zabytków, które przeznaczy na wymianę stolarki okiennej i drzwiowej w budynku poszkolnym w Burwine, wymianę pokrycia dachowego w budynku komunalnym w Łomazach i wymianę pokrycia dachowego na budynku szkoły w Huszczy. Dofinansowanie zostanie przekazane Gminie Wyznaniowej Żydowskiej w Warszawie na zagospodarowanie cmentarza żydowskiego w Łomazach i odnowienie historycznych macew oraz Parafii pw. Św. Apostołów Piotra i Pawła w Łomazach na wymianę pokrycia dachowego na kościele parafialnym.

Poprawa jakości życia

Miniona kadencja to systematyczna rozbudowa sieci wodociągowej. – Jej budowa została już zakończona. Wykonaliśmy 13 km sieci wodociągowej z 90 nowymi przyłączami. Zmodernizowaliśmy też oczyszczalnię ścieków – opowiada wójt. Zostały także zrealizowane projekty OZE. – Na domach mieszkańców zamontowaliśmy 233 instalacji kolektorów słonecznych, 111 instalacji fotowoltaicznych oraz piece na biomasę. Staraliśmy się także znaleźć bieżące oszczędności. Wymieniliśmy więc oświetlanie uliczne na lampy typu LED, co pozwoliło na obniżenie kosztów oświetlania o połowę – opowiada wójt.

W trosce o poprawę bezpieczeństwa przy szkole w Łomazach powstało też miasteczko ruchu drogowego. Inwestycja polegała m. in. na utwardzeniu placu, namalowaniu linii, skrzyżowań, pasów. Poza tym zamontowanych zostało 28 znaków drogowych. Uczniowie mogą tam zdawać egzaminy na kartę rowerową. Samorząd systematycznie wyposaża też jednostki OSP. Zakupiony został lekki pojazd ratowniczo-gaśniczy oraz nowy sprzęt. Gmina zakupiła też dwa pojazdy do przewozu osób z niepełnosprawnością.

To była wymagająca kadencja

Wójt Jerzy Czyżewski podkreśla, że miniona kadencja była trudna. – Był to czas pandemii, rozpoczęcia wojny na Ukrainie, przybycia do gminy uchodźców. Gmina stanęła przed nowymi zadaniami, takimi jak sprzedaż węgla czy obniżenie kosztów zużycia energii o 10 proc. – mówi wójt. – Cieszą nas i mieszkańców także nagrody, które gmina uzyskała: lidera samorządności i jednocześnie laureata statuetki „Dobre, bo Bialskie" za rok 2022, tytuł „Samorząd gminny przyjazny kulturze" i inne – zaznacza włodarz.

Jednocześnie dodaje, że zarządzanie gminą prowadzone jest w taki sposób, że nie zwiększa się zadłużenia gminy, a jego poziom w ubiegłym roku w stosunku do dochodów gminy na koniec roku budżetowego był najniższy od ponad 15 lat. – Przed nami kolejna perspektywa finansowa UE 2021-2027 i otwierające się nowe możliwości rozwojowe. Jesteśmy do niej przygotowani. Rada gminy przyjęła Zintegrowaną Strategię Rozwoju Obszaru Doliny Zielawy na lata 2020-2030. Niekorzystnym zjawiskiem w gminie, obserwowanym od kilku lat, jest stały spadek liczby mieszkańców. Aby temu zapobiec, staramy się tworzyć wizerunek gminy przyjaznej mieszkańcom i dobrego miejsca do życia. Działania gminne kierujemy tak naprawdę do różnych grup społecznych w gminie Łomazy i mam nadzieję, że będę miał okazję je kontynuować w przyszłej kadencji – podsumowuje Jerzy Czyżewski.

FOT. UG ŁOMAZY

Wypiękniał też gminy stadion

FOT. UG ŁOMAZY

Na stadionie powstał skatepark

eprasa.pl 4ea15614b6

Wójt gminy Sławatycze Arkadiusz Misztal ma jeszcze wiele planów do zrealizowania

Stawiam na rozwój gminy

GMINA SŁAWATYCZE

Nowe drogi, budowa strażnicy OSP, utworzenie żłobka i inwestycje OZE. To tylko niektóre inwestycje, które definiują obecną kadencję wójta gminy Sławatycze oraz radnych. – Pracujemy na rzecz rozwoju gminy i mamy jeszcze wiele planów do zrealizowania, dlatego ponownie proszę mieszkańców gminy o głos na moją osobę w wyborach na wójta – mówi Arkadiusz Misztal.

JUSTYNA LESIUK-KLUJEWSKA

Jedną z kluczowych inwestycji była kompleksowa termomodernizacja budynku Zespołu Szkół w Sławatyczach wraz z montażem instalacji fotowoltaicznej

Ważną inwestycją była budowa mieszkań komunalnych. Dziś w budynku, oprócz 8 mieszkań, znajduje się Gminny Ośrodek Pomocy Społecznej w Sławatyczach

Ta kadencja stała pod znakiem budowy dróg. – Zbudowaliśmy bardzo dużo odcinków dróg gminnych i powiatowych, korzystając z rządowych oraz unijnych dofinansowań. Począwszy od 2019 r., rok do roku, budowaliśmy w Sławatyczach ulice: Polną, Świerkową, Wisznicką, później Sportową i Długą, Kilińskiego, Pocztową, Leśną, Mościcką. Obecnie mamy już w Sławatyczach zakończone wszystkie drogi. Wszystkie zostały zrobione w tej kadencji za ok. 6 mln zł – opowiada wójt **Arkadiusz Misztal**.

Oprócz dróg gminnych samorząd wyremontował też wspólnie z powiatem kilka odcinków dróg powiatowych. – Zmodernizowaliśmy drogę powiatową w Jabłecznej, trzy odcinki drogi w Sajówce oraz Krzywowólce. Warto podkreślić, że w trosce o bezpieczeństwo pieszych w Krzywowólce i Jabłecznej wybudowaliśmy przy drogach chodniki. Równie ważną inwestycją drogową zrealizowaną we współpracy z powiatem bialskim jest droga przebiegająca przez Nowosiółki. Jest to odcinek o długości ponad 3,5 km, który zyskał nowy asfalt za niemal 5 mln zł. Jest to trasa o znaczeniu strategicznym ze względu na przemieszczanie się pojazdów wojskowych, ale przede wszystkim mieszkańców regionu – dodaje wójt.

Oszczędność energetyczna

Kończąca się kadencja samorządu to również projekty zakładające duże oszczędności w eksploatacji prywatnych domów i obiektów użyteczności publicznej oraz poprawiające komfort życia mieszkańców gminy. – Jedną z kluczowych inwestycji była kompleksowa termomodernizacja budynku Zespołu Szkół w Sławatyczach wraz z montażem instalacji fotowoltaicznej. Przebudowaliśmy też ujęcie wody. W poprzedniej kadencji zdarzały się przypadki, że w miesiącach ciepłych były przerwy w dostawie wody, bo tej wody brakowało. Taka sytuacja miała miejsce m.in. ze względu na stare urządzenia na punkcie poboru wody. W związku z tym były apele do mieszkańców gminy o niepodlewanie trawników, ogródków, niemycie samochodów itp. W tej chwili już nie mamy tego problemu. Przy okazji zamontowaliśmy instalację fotowoltaiczną, dzięki której obniżyliśmy koszty za energię elektryczną – podkreśla wójt. Dodaje, że w latach 2019-2021 samorząd realizował projekt „Gmina Sławatycze z czystą energią". Dzięki niemu w wielu gospodarstwach domowych zostały zamontowane instalacje fotowoltaiczne, piece nowej generacji, pompy ciepła i instalacje solarne, a na budynku urzędu gminy – instalacja fotowoltaiczna, co i w tym przypadku obniżyło koszty energii elektrycznej.

W służbie społeczeństwu

Gmina Sławatycze to gmina nadgraniczna. Dlatego względy bezpieczeństwa są dla tamtejszego samorządu priorytetem. – Stale doposażamy nasze jednostki OSP. W minionej kadencji zakupiliśmy 2 samochody strażackie: samochód ciężki ratowniczo-gaśniczy dla jednostki OSP Sławatycze za ponad 1 mln zł, a drugi kwatermistrzowski ford ranger za 220 500 zł. Przy czym z budżetu gminy zapłaciliśmy za niego tylko 500 zł, bo 220 tys. zł pochodziło z dofinansowania. Podobnie było z pierwszym pojazdem, na który otrzymaliśmy 800 tys. dofinansowania – zaznacza Arkadiusz Misztal. – Budujemy też nową strażnicę OSP w Sławatyczach. Planujemy, że będzie tam również miejsce na karetkę pogotowia, dyżurkę i zaplecze socjalne dla ratowników medycznych. Mam nadzieję, że od przyszłego roku w strażnicy będą już nie tylko strażacy, ale i punkt wyjazdowy zespołów ratownictwa medycznego – mówi.

Gmina zbudowała bardzo dużo odcinków dróg gminnych i powiatowych, korzystając z rządowych oraz unijnych dofinansowań. Na zdj. ul. Polna w Sławatyczach

– Pracujemy na rzecz rozwoju gminy i mamy jeszcze wiele planów do zrealizowania, dlatego ponownie proszę mieszkańców gminy o głos na moją osobę w wyborach na wójta – mówi Arkadiusz Misztal

Kończąca się kadencja samorządu to szereg inicjatyw nakierowanych na rozwój i integrację lokalnego społeczeństwa. – Jesteśmy w trakcie rozbudowy świetlicy w Jabłecznej, gdzie znajduje się remiza strażacka, biblioteka oraz siedziba dwóch kół gospodyń wiejskich. To miejsce, które będzie służyło społeczności. Kolejną ważną inwestycją była budowa mieszkań komunalnych. Powstały w wyremontowanym bloku, w którym kiedyś była jednostka Nadbużańskiego Oddziału Straży Granicznej. Dziś w budynku, oprócz 8 mieszkań, znajduje się Gminny Ośrodek Pomocy Społecznej w Sławatyczach. Oczywiście, obiekt został wyposażony w pompę ciepła i instalację fotowoltaiczną – opowiada włodarz. Obecnie gmina sama dofinansowuje mieszkańcom wymianę tzw. kopciuchów na nowoczesne źródła energii oraz budowę przydomowych oczyszczalni ścieków.

Od żłobka do klubu seniora

Kończąca się kadencja to dla rady gminy i wójta Arkadiusza Misztala czas realizacji projektów społecznych skierowanych do mieszkańców z różnych grup wiekowych. Jedną z nich są seniorzy. W gminie Sławatycze funkcjonuje Klub Seniora w Lisznej, który niemal w całości finansowany jest z dotacji unijnych. Samorząd realizuje też szereg projektów szkolnych. – W marcu rozpoczęliśmy projekt za ok. 460 tys. zł skierowany do uczniów szkoły podstawowej. Dzięki pozyskanym środkom przez dwa lata w placówce będą się odbywać dodatkowe zajęcia, będą też organizowane wycieczki. Fundusze zostaną przeznaczone również na wyposażenie placówki i zakup pomocy dydaktycznych. Oczekujemy także na decyzję o dofinansowanie projektu na dodatkowe zajęcia dla przedszkolaków oraz dodatkowe miejsca w przedszkolu, tak aby mogła powstać nowa grupa – mówi wójt.

FOT. UG SŁAWATYCZE

Istotną dla mieszkańców inwestycją była modernizacja hydrofornii

12 marca Arkadiusz Misztal podpisał umowę na budowę pierwszego w gminie żłobka. – Jest to projekt z rządowego programu „Maluch plus". Żłobek będzie się znajdował w kompleksie przedszkola. Przebudujemy pomieszczenia gospodarcze na rzecz żłobka. Będzie tam m.in. zaplecze kuchenne, sanitarne, miejsce do leżakowania. Projekt zakłada 10 miejsc żłobkowych, ale my utworzymy 15 miejsc. Prace budowlane i zakup wyposażenia będą kosztowały 500 tys. zł, z czego 400 tys. zł pochodzi z dofinansowania. Gmina otrzymała też 300 tys. zł na pokrycie części kosztów funkcjonowania żłobka przez 2 lata, dzięki czemu rodzice będą mieli niższe opłaty – wyjaśnia wójt. Prace potrwają do 12 czerwca. Otwarcie żłobka zaplanowano na początek wakacji.

Bogactwo wielokulturowości

Gmina Sławatycze to miejsce, gdzie przeplatają się różne kultury. Na jej terenie znajdują się 2 cerkwie i 2 kościoły. To one dostaną dofinansowanie w ramach Rządowego Programu Odbudowy Zabytków. W ramach programu będzie też rewitalizowany rynek w Sławatyczach, tak aby zachować jego zabytkowy układ urbanistyczny.

Gmina słynie również z wielu imprez o regionalnym zasięgu. Największe z nich to Dni Sławatycz i Biesiada Nadbużańska. Obie imprezy organizowane są w ostatni weekend lipca. Co roku na scenie występują gwiazdy ogólnopolskiego formatu polskiego rocka oraz lokalni wykonawcy. Z kolei na Biesiadzie Nadbużańskiej można posłuchać ludowych zespołów z nadbużańskich gmin, spróbować lokalnych frykasów i potańczyć przy wyjątkowej, ludowej muzyce. – Jednak naszą kulturową perełką są Brodacze wpisani na Krajową Listę Niematerialnego Dziedzictwa Kulturowego. Ich sława sięga całej Polski, Europy i świata. W naszej miejscowości Brodacze przechadzają się przez ostatnie 3 dni w roku, ale non stop otrzymujemy zaproszenia od instytucji kultury z całego kraju. Byliśmy nawet z Brodaczami w Parlamencie Europejskim. Mam nadzieję, że ta piękna tradycja będzie przez młodych mężczyzn kontynuowana – podsumowuje wójt.

Bezpieczeństwo i wsparcie

Gmina Sławatycze, podobnie jak inne gminy, w ostatnich latach musiała zmierzyć się z pandemią koronawirusa i problemami związanymi z wojną hybrydową na granicy polsko-białoruskiej i agresją Rosji na Ukrainę. – Myślę, że jako samorząd, poradziliśmy sobie bardzo dobrze. W obliczu pandemii zadziałaliśmy błyskawicznie. Nasze panie uszyły maseczki, w urzędzie wdrożyliśmy procedury covidowe. Druga kwestia dotyczyła bezpieczeństwa i obecność wojska na naszym terenie. Wtedy to praktycznie w każdej naszej świetlicy stacjonowało wojsko i staliśmy w związku z tym przed nowymi wyzwaniami. Później pojawiły się kolejne problemy. Okazało się, że nasze drogi nie są przystosowane do tego, żeby przyjąć taki duży ruch. Musieliśmy kupić własną równiarkę, żeby we własnym zakresie naprawiać drogi – wspomina włodarz. – Oczywiście od razu w naszej gminie pojawili się uchodźcy z Ukrainy. Nie mieliśmy lokalu, żeby ich przyjąć, ale wtedy właściciel nieczynnego hotelu udostępnił uchodźcom swój obiekt. To był trudny, ale też bardzo ważny dla nas czas. To był sprawdzian z naszego człowieczeństwa. Część z tych ludzi mieszka u nas do dziś. Jest to ok. 30 osób. Nadal potrzebują wsparcia i my jako samorząd je zapewniamy – podsumowuje Arkadiusz Misztal.

Samorząd zakupił 2 samochody strażackie: samochód ciężki ratowniczo-gaśniczy za ponad 1 mln zł i kwatermistrzowski ford ranger za 220 500 zł

eprasa.pl 4ea15614b6

Maniacy szybkości

FOT. KMP BIAŁA PODLASKA

55-letni kierowca dostawczego renault przekroczył dozwoloną prędkość o 57 km

POWIAT BIALSKI **Policjanci bialskiej grupy Speed zatrzymali na krajowej dwójce trzech kierowców, którzy znacznie przekroczyli dozwoloną w terenie zabudowanym prędkość. Rekordzista przekroczył tę dozwoloną o 72 km. Amatorzy szybkiej jazdy zostali ukarani wysokimi mandatami. Stracili też prawo jazdy.**

Jak podaje nadkom. Barbara Salczyńska-Pyrchla, z KMP w Białej Podlaskiej, niedostosowanie prędkości do warunków panujących na drodze i agresywne zachowania kierujących wobec innych uczestników ruchu przyczyniają się do tragicznych w skutkach zdarzeń. – Nadmierna prędkość jest groźna nie tylko dla kierujących i pasażerów, ale również dla pieszych. Pamiętajmy, że wraz ze wzrostem prędkości zmniejsza się czas reakcji potrzebny w przypadku wystąpienia nieprzewidzianych zdarzeń na drodze. Szczególne zadania w zakresie poprawy bezpieczeństwa na drodze mają policjanci bialskiej grupy Speed. Funkcjonariusze każdego dnia wyruszają na drogi powiatu, by przeciwdziałać niebezpiecznym zachowaniom na drodze – mówi oficer prasowy.

Policjanci pełniąc służbę na krajowej dwójce w miejscowości Tłuściec ujawnili trzech kierowców, którzy w terenie zabudowanym znacznie przekroczyli dozwoloną prędkość. – Rekordzista miał na liczniku 122 km/h, przekraczając tę dozwoloną o 72 km. Za kierownicą osobowego bmw siedział 47-latek. Swoje zachowanie tłumaczył pośpiechem na przejście graniczne. Do zdarzenia doszło po godz. 16:00. Tego dnia mundurowi zatrzymali jeszcze dwóch kierowców ze „zbyt ciężką nogą".

Dwie godziny wcześniej 55-letni kierowca dostawczego renault przekroczył dozwoloną prędkość o 57 km, natomiast po godz. 15:00, zatrzymany do kontroli drogowej 58-latek siedzący za kierownicą volvo, jechał o 55 km szybciej niż zezwalają na to przepisy. Wszyscy kierowcy stracili prawo jazdy. Otrzymali też wysokie mandaty, a ich konto „wzbogaciło się" kolejno o 15 i 14 punktów karnych – przekazuje nadkom. **Barbara Salczyńska-Pyrchla.**

Policja apeluje o zachowanie rozwagi na drodze i bezwzględne stosowanie się do obowiązujących przepisów.

– Kierowcy, którzy lekceważą zasady poruszania się po drogach publicznych, muszą liczyć się z surowymi konsekwencjami. Przypominamy, że nadmierna prędkość to wciąż jedna z głównych przyczyn tragicznych zdarzeń drogowych – wskazuje nadkom. Barbara Salczyńska-Pyrchla.

oprac. (ach)

Mimo, że kierowca był pijany...

Konfiskaty nie będzie

POWIAT RADZYŃSKI W miejscowości Tchórzew-Kolonia kierowca renault nie ustąpił pierwszeństwa fiatowi ducato. Doszło do zderzenia. Do szpitala trafiły cztery osoby. Policja ustala sprawcę wypadku. To 20-latek, który prowadził samochód pod wpływem alkoholu. Mimo że do zdarzenia doszło w dniu wejścia w życie nowych przepisów, w tym przypadku nie dojdzie do przepadku samochodu.

FOT. KPP RADZYŃ PODLASKI

Kierowca renault miał w organizmie ponad 2 promile alkoholu i w takim stanie przewoził dwoje pasażerów, którzy również byli nietrzeźwi

JUSTYNA LESIUK-KLUJEWSKA

Do zdarzenia drogowego doszło 14 marca kilka minut po godzinie 6:00 w miejscowości Tchórzew-Kolonia w gminie Borki. Z ustaleń funkcjonariuszy radzyńskiej drogówki wynika, że kierowca renault scenica, na skrzyżowaniu nie ustąpił pierwszeństwa przejazdu kierowcy fiata ducato.

Pijany kierowca

– Wszystkie osoby podróżujące renault zostały poddane badaniu na zawartość alkoholu i okazało się, że są nietrzeźwe. 20-latek, który kierował pojazdem, miał w organizmie ponad 2 promile alkoholu. Przewoził 17-latka, który miał niemal 1,5 promila alkoholu i 17-latkę, która miała niespełna promil. 20-latek nie posiadał uprawnień do kierowania pojazdami. Wszyscy zostali zatrzymani – informuje oficer prasowy Komendy Powiatowej Policji w Radzyniu Podlaskim, podkomisarz **Piotr Mucha**.

Dodaje, że policja wyjaśnia wszystkie okoliczności wypadku drogowego oraz apeluje o rozwagę i bezpieczeństwo na drodze. – 4 osoby trafiły do szpitala, gdzie została im udzielana pomoc medyczna. Natomiast my wykonujemy swoje czynności, gromadzimy materiał dowodowy, między innymi przesłuchujemy świadków. Nie możemy jeszcze mówić o postawieniu komukolwiek zarzutów – informował jeszcze przed weekendem podkomisarz. W poniedziałek 18 marca przekazał zaś, że renault kierował 20-latek i to on usłyszał zarzuty. – Mężczyzna usłyszał zarzut kierowania pojazdem pod wpływem alkoholu i spowodowanie wypadku – mówi oficer prasowy radzyńskiej komendy.

Kierowca straci samochód?

Do wypadku doszło 14 marca około godziny 6 rano, czyli w pierwszy dzień wejścia w życie nowych przepisów. Zgodnie z regulacją samochód straci każdy nietrzeźwy kierowca, który będzie miał co najmniej 1,5 promila alkoholu we krwi, niezależnie od tego, czy spowodował wypadek drogowy. Warto dodać, że pierwszą w Polsce „ofiarą" nowego prawa jest kierowca zatrzymany o godz. 2 w nocy w Katowicach. Kierował audi a3, mając 2 promile alkoholu w organizmie.

A czy kierowca, który spowodował zdarzenie w miejscowości Tchórzew-Kolonia straci samochód? – Nie – odpowiada nadkomisarz Piotr Mucha. – Nowelizacja ustawy dopuszcza taką możliwość, żeby auto zostało przez nas zatrzymane, ale w tym przypadku tak się nie stanie. Na ten moment ustaliliśmy, że auto, którym poruszali się nietrzeźwi, nie należy do kierowcy ani żadnego z nich. A co za tym idzie, nie będzie możliwe zastosowanie tego przepisu – wyjaśnia nadkomisarz Mucha. Dodaje, że sąd może zasądzić od 20-latka, który kierował samochodem, kwotę równą wartości auta sprzed zdarzenia drogowego.

Będą zmiany w przepisach

Przepisy o przepadku samochodu w przypadku „przyłapania" kierowcy na jeździe na „podwójnym gazie" to dzieło Ministerstwa Sprawiedliwości, kiedy kierował nim Zbigniew Ziobro. Obecny szef resortu, Adam Bodnar, przez długi czas mówił, że prawa nie będzie w tej materii modyfikował. Teraz zmienił zdanie. – Faktycznie od dzisiaj obowiązują przepisy dotyczące konfiskaty samochodów. Absolutnie nie są to martwe przepisy. To są przepisy, które obowiązują, które będą miały znaczenie, które będą pozwalały na to, aby konfiskować auta – powiedział 14 marca Adam Bodnar. I zaznaczył, że pojawiają się „wątpliwości dotyczące różnych sytuacji szczególnych". – Co zrobić, jeżeli mamy pijanego kierowcę, który jedzie nie swoim samochodem albo co zrobić, jeżeli na przykład ten samochód się rozbił i czy skarb państwa w takiej sytuacji ma ten samochód przejmować i oddawać na licytację, jeżeli po stronie skarbu państwa będzie to tworzyło jeszcze więcej problemów – zauważył.

Dlatego prawo zostanie zmienione. I trochę złagodzone, bo obecnie sąd „musi" w wielu przypadkach zdecydować o przepadku pojazdu. Bodnar chce, żeby nie był to obowiązek, ale „tylko i wyłącznie prawo, że sąd będzie mógł taką decyzję podjąć, ale będzie miał w tym zakresie wybór". Teoretycznie tak jest i obecnie. Przepisy wskazują, że sąd „musi" zarekwirować, ale może też od tego odstąpić ze względu na „wyjątkowy wypadek uzasadniony szczególnymi okolicznościami".

Rzucał kostką brukową w okna byłej partnerki

BIAŁA PODLASKA **Za uszkodzenie dwóch samochodów odpowie 44-latek. Jak ustalili funkcjonariusze sprawca prawdopodobnie usiłował wybić szybę w oknie byłej partnerki. Jednak zamiast w okno uderzał w zaparkowane nieopodal auta. Powodem jego zachowania miał być fakt zakończenia przez kobietę znajomości. Teraz grozi mu kara do 5 lat pozbawienia wolności.**

Jak informuje nadkom. **Barbara Salczyńska-Pyrchla** z Komendy Miejskiej Policji w Białej Podlaskiej, do zdarzenia doszło w niedzielny wieczór 10 marca na terenie miasta. – Z relacji zgłaszającego wynikało, że nieznany sprawca uszkodził dwa zaparkowane pod blokiem auta. Na miejscu policjanci potwierdzili zgłoszenie. Przy jednym z samochodów oraz w jego wnętrzu ujawnili fragmenty betonu i kostki brukowej. Pokrzywdzeni nie podejrzewali jednak nikogo o ten czyn – podaje oficer prasowy.

Dodaje, że sprawą zajęli się policjanci zwalczający przestępczość przeciwko mieniu bialskiej komendy. – Funkcjonariusze ustalili, że w analogicznym czasie na jednej z klatek bloku sąsiadującego z miejscem zdarzenia pojawił się wulgarny napis odnoszący się do jednej z mieszkanek. Potwierdzili, że udział w zdarzeniu może mieć 44-latek, były partner kobiety, z którym jest skonfliktowana. Samochody zaparkowane były w rejonie okien mieszkania zajmowanego przez kobietę – przekazuje nadkom. Barbara Salczyńska-Pyrchla.

FOT. KMP BIAŁA PODLASKA

Mężczyzna przyznał, że umieścił wulgarny napis oraz wykręcił wentylki w rowerze kobiety. Na koniec postanowił rzucać fragmentami kostki brukowej

Wskazuje, że mężczyzna został zatrzymany do wyjaśnienia. W trakcie rozmowy z mundurowymi przyznał, że umieścił wulgarny napis oraz wykręcił wentylki w rowerze kobiety. Na koniec postanowił, rzucać fragmentami kostki brukowej w jej okna. Jednak te, zamiast trafić w zakładany przez niego cel, odbijały się od budynku, uderzając w zaparkowane auta. Mężczyzna jednak nie zważał, nadal próbując zrealizować swój plan. Swoje zachowanie tłumaczył wypitym tego dnia alkoholem i żalem, jaki miał do byłej partnerki.

– 44-latek usłyszał już zarzuty i przyznał się do winy. O jego dalszym losie zadecyduje sąd. Za popełnione czyny grozi mu kara do 5 lat pozbawienia wolności – mówi nadkom. Barbara Salczyńska-Pyrchla.

oprac. (ach)

eprasa.pl 4ea15614b6

Studenci pedagogiki zapraszają wszystkich chętnych na wydarzenie, które przygotowali na uczelni

Gra terenowa na początek wiosny

BIAŁA PODLASKA Pierwszy Dzień Wiosny można przywitać ze studentami pedagogiki Akademii Bialskiej. Wydarzenie zaplanowano 21 marca, w godz. 10:00-13:00. Początek w holu uczelni. Na zainteresowanych czeka gra terenowa i ciekawe stanowiska.

ANNA CHODYKA

FOT. ANNA CHODYKA

Studenci Akademii Bialskiej zachęcają do udziału w grze terenowej

Jak wyjaśnia dr Ewa Pawłowicz-Sosnowska wraz ze studentami kierunku pedagogika oraz kierunku pedagogika przedszkolna i wczesnoszkolna, a także nauczycielami akademickimi przygotowała grę terenową. – Uczestnicy 21 marca wezmą udział w grze terenowej na terenie Akademii Bialskiej im. Jana Pawła II. Będą przemieszczać się pomiędzy stoiskami umiejscowionymi tak, aby poznać uczelnię oraz ciekawe formy zajęć odbywające się na kierunkach pedagogika i pedagogika przedszkolna i wczesnoszkolna – mówi dr **Ewa Pawłowicz-Sosnowska**.

Wymienia też stanowiska, to m.in. wędrówka przez historię wychowania, łamańce językowe, warsztaty robienia dekoracji papierowych, zagadki umysłowe oparte na testach psychologicznych, spotkanie z pedagogiczną myślą w nauczaniu Jana Pawła II, ścieżka integracyjna, badanie słuchu, plenerowe warsztaty ekologiczne, alternatywne metody nauki czytania, zabawy z teatrem „Kurtyna", magiczny świat gier planszowych, bialski archipelag pedagogiczny i koło fortuny.

– Gościem specjalnym eko-warsztatów będzie psiak z miejskiego schroniska dla bezdomnych zwierząt, który przejdzie z nami ścieżkę sensoryczną – mówi dr Ewa Pawłowicz-Sosnowska.

Odnaleziony maszynopis

BIAŁA PODLASKA Miejska Biblioteka Publiczna zaprasza na spotkanie wspomnieniowe „Spotkania w drodze. Sonety dla przyjaciół", podczas którego uczestnicy wrócą pamięcią do twórczości Wiesława Gromadzkiego i Stefana Wrzoska. Wydarzenie odbędzie się 22 marca o godz. 17:00 w Dziale Wiedzy o Regionie Miejskiej Biblioteki Publicznej w Białej Podlaskiej. To okazja, by uczcić przypadający dzień wcześniej Światowy Dzień Poezji.

– Powodem do spotkania i przypomnienia twórców z Białej Podlaskiej będzie wydanie tomiku wierszy dwóch autorów: Wiesława Gromadzkiego i Stefana Wrzoska, przyjaciół, kolegów szkolnych z LO im. J.I. Kraszewskiego w Białej Podlaskiej. Znajomość ta przypadła na drugą połowę lat 70. dwudziestego wieku – podaje Miejska Biblioteka Publiczna.

„Spotkania w drodze. Sonety dla przyjaciół", jak wskazują organizatorzy, to tomik wspomnienie dwójki przyjaciół, poetów, którzy swojego czasu tworzyli Klub Literacki „Maksyma" i na stałe zapisali się w historii bialskiego środowiska literackiego.

– Wiesław Gromadzki i Stefan Wrzosek na pewnym etapie swojego życia pisali także wiersze wspólnie, dla-tego tomik został podzielony na dwie części. „Razem" – to zbiór wierszy obu twórców pisanych dla przyjaciół, odnaleziony w zakamarkach szuflady po śmierci Stefana Wrzoska. „Osobno" to wiersze z najwcześniejszych lat ich twórczości, co do których nie mamy wątpliwości do kogo należały – przekazuje Miejska Biblioteka Publiczna.

FOT. PIXABAY.COM

Powodem do spotkania i przypomnienia twórców będzie wydanie tomiku wierszy dwóch autorów: Wiesława Gromadzkiego i Stefana Wrzoska

Organizatorzy dodają, że impulsem do wydania było odnalezienie po 45 latach maszynopisu z wierszami podpisanego „Stefan Wies". – Tylko bliscy wtajemniczeni wiedzą, kto kryje się pod tym pseudonimem – zaznacza.

(ach)

Amerykanie w obronie Polski

BIBLIOTECZKA Przybyli z dalekiego kraju jako ochotnicy bez wsparcia swego rządu. Wierzyli, że niepodległa od niedawna Polska ma prawo do wolności na własnych prawach. Chcieli powstrzymać bolszewicką zarazę, która niczym rak mogła pochłonąć całą Europę. Książka „Przeciw bolszewikom" autorstwa Janusza Ciska, wydana przez wydawnictwo Replika, opowiada o walce Amerykanów w obronie Polski przed sowietami.

FOT. EMPIK.COM

Przetaczające się fronty I wojny światowej zniszczyły tereny i infrastrukturę odradzającej się Rzeczpospolitej. Pomimo zakończenia walk, jej granice wciąż pozostawały zagrożone. W Rosji kipiała krwawa rewolucja komunistyczna, w Niemczech wrzało od upokorzenia, za jakie uznano postanowienia Traktatu Wersalskiego. W tym czasie Wojsko Polskie miało już co prawda scentralizowane dowództwo, ale w rzeczywistości stanowiło wciąż zlepek różnych armii pozaborczych.

Kim byli amerykańscy piloci? Jaką drogę przebyli? Dlaczego poczuli potrzebę do walki o Polskę i co wiedzieli o tym za czym i przeciw czemu się opowiadają? Z kim i czym będą walczyć? Oto niezwykła epopeja wyjątkowych ludzi, którzy służbę w polskiej eskadrze uznali za spłatę długu zaciągniętego wobec jednego z ważniejszych przywódców wojny o wyzwolenie Stanów Zjednoczonych. Dlatego nazwano ją imieniem bohatera Polaków i Amerykanów – Tadeusza Kościuszki.

Dla naszych Czytelników mamy bezpłatny egzemplarz książki „Przeciw bolszewikom". Aby o nią powalczyć, należy poprawnie wypełnić znajdujący się obok kupon i dostarczyć go do sekretariatu redakcji Słowa Podlasia, ul. Warszawska 15, do piątku 22 marca.

Opisywaną ostatnio książkę „Minuty. Reportaże o starości" otrzymuje Feliks Kuzawiński. Po odbiór zapraszamy w ciągu miesiąca od opublikowania nazwiska.

(ach)

KUPON SŁOWO PODLASIA

Kiedy został podpisany Traktat Wersalski?

odpowiedź .....

wybieram książkę .....

imię i nazwisko .....

adres .....

telefon kontaktowy ..... wiek ..... NIP .....

Świat oczami Priscilli

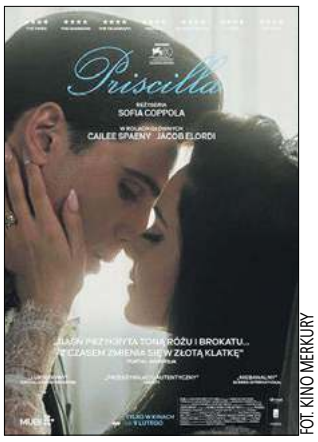

FOT. KINO MERKURY

Zdobądź wejściówkę!

Dla naszych Czytelników mamy dwie bezpłatne wejściówki na seans filmu „Priscillia" w kinie Merkury w ramach CzSF. Aby je zdobyć, należy przyjść do sekretariatu redakcji Słowa Podlasia, ul. Warszawska 15, z aktualnym wydaniem naszego tygodnika i pokazać nam ten artykuł. Bilety otrzymają dwie pierwsze osoby, a więc kto pierwszy ten lepszy!

KINO Film „Priscilla" w reżyserii Sofii Coppoli już w czwartek 21 marca o godz. 20:15 w kinie Merkury w ramach Spotkań Filmowych.

Historia słynnej pary od okresu, kiedy Elvis stacjonował w Niemczech, aż po czas, kiedy zamieszkali w wymarzonej rezydencji Graceland. To głęboko prawdziwy portret miłości, fantazji i sławy. Oczami Priscilli Sofia Coppola opowiada o nieznanym obliczu najsłynniejszego love story – długich zalotach i burzliwym małżeństwie Elvisa i Priscilli.

(ach)

Wielkanocy kiermasz

FOT. PIXABAY.COM

Preferowanym asortymentem są m.in. palmy, pisanki, stroiki, ceramika artystyczna, zabawki, wyroby drewniane

GMINA JANÓW PODLASKI Już 22 marca na placu Partyzantów w Janowie Podlaskim w godz. 8:30-14:00 odbędzie się XI Kiermasz Wielkanocny. Organizatorem jest Gminny Ośrodek Kultury.

Do udziału organizator zaprasza wytwórców produktów lokalnych i regionalnych wyrobów rękodzieła ludowego, artystycznego oraz rzemiosła. Preferowanym asortymentem są m.in. palmy, pisanki, stroiki, ceramika artystyczna, zabawki, wyroby drewniane, biżuteria, wyroby z wosku pszczelego oraz artykuły spożywcze wytwarzane tradycyjnymi metodami np. sery, wędliny.

Uczestnikami kiermaszu mogą być firmy, stowarzyszenia, koła gospodyń wiejskich, twórcy ludowi i rękodzieła artystycznego oraz kupcy posiadający w swojej ofercie wyroby związane z tematyką świąteczną, kulturą ludową i rękodziełem. Osoba bądź firma chcąca wystawić swoje produkty, zobowiązana jest do wypełnienia karty zgłoszenia i przesłania drogą elektroniczną na adres: gok@janowpodlaski.pl lub dostarczenia osobiście wraz z oświadczeniami RODO w terminie do 20 marca do Gminnego Ośrodka Kultury w Janowie Podlaskim przy ul. 1 Maja 13. Uczestnictwo wystawców w imprezie jest bezpłatne.

(ach)

Miasto w albumie

TERESPOL Album o historii miasta Terespol w tzw. „pigułce", którego wydawcą jest Miejskie Centrum Kultury Sportu i Rekreacji w Terespolu jest już dostępny w siedzibie MCKSiR przy ul. Wojska Polskiego 217.

Twarda okładka, papier kredowy, 78 stron, ciekawie opisane zdjęcia archiwalne i współczesne wykonane przez lokalnych fotografów. Cena – 35 zł. Płatne przy odbiorze (kartą, przelewem, gotówką). Istnieje możliwość wysyłki pocztą. Szczegóły pod nr. tel. 507170018.

(ach)

eprasa.pl 4ea15614b6

Uczelnia ma bogatą ofertę, można nie tylko zdobyć tytuł licencjata, magistra, ale też doktora czy habilitację

Dzień Otwarty to święto uczelni

Studenci prezentowali osiągnięcia, ale też wskazywali, jak można się razem bawić, co ich łączy, co sprawia, że chcą studiować

Uczelnia ma ok. 2 tys. studentów na kilkudziesięciu kierunkach

ZDJĘCIA ANNA CHODYKA

Danylo Luzanov do największych plusów uczelni zalicza bezpłatne kształcenie i jedne z najwyższych stypendiów w całej Polsce oraz dobrą atmosferę

BIAŁA PODLASKA Dzień Otwarty na Akademii Bialskiej przyciągnął uczniów szkół średnich, którzy chcieli poznać ofertę uczelni. Czekało na nich 21 stoisk wszystkich kierunków studiów oraz studenci chętnie dzielący się swoim doświadczeniami.

ANNA CHODYKA

Jak mówił prof. dr hab. Jerzy Nitychoruk, rektor Akademii Bialskiej, Dzień Otwarty to święto uczelni. – Mamy wielką przyjemność zaprezentować się dla młodzieży z naszego regionu, nie tylko z Białej Podlaskiej, ale też z Janowa, Międzyrzeca. Chcemy pokazać, jakie są wspaniałe możliwości studiowania u nas. Każdy z kierunków stara się na stoisku pokazać z jak najlepszej strony. Studenci prezentują osiągnięcia, ale też wskazują, jak możemy się razem bawić, co nas łączy, co sprawia, że chcą u nas studiować – mówi prof. dr hab. **Jerzy Nitychoruk**. Dodaje, że jest to przede wszystkim reklama uczelni. – Chodzi o to, by młodzież do nas przychodziła i odbierała dobrą naukę – podkreślił.

Rektor przypomina, że Akademia Bialska jest najlepszą uczelnią zawodową w rankingu Perspektyw. – Uczelnia ma bogatą ofertę, można nie tylko zdobyć tytuł licencjata, magistra, ale też doktorat czy habilitację. Mamy ok. 2 tys. studentów na kilkudziesięciu kierunkach. Chcemy też otworzyć kolejne, w tym anglistkę i psychologię – przekazał rektor.

Co mógł zobaczyć kandydat?

Izabela Adamowicz-Łogwińska odpowiedzialna za promocję i rekrutację na Akademii Bialskiej wyjaśniała, że uczelnia wybrała prezentację w Dzień Otwarty na hali sportowej, by pokazać stoiska wszystkich kierunków studiów. – Mamy 21 stanowisk, każde z nich prezentuje poszczególne kierunki. Każdy z potencjalnych kandydatów może zapoznać się z ofertą, może też skorzystać zasobów, które oferujemy naszym studentom w czasie kształcenia. Taki kandydat może zobaczyć jak wyglądają zajęcia na fizjoterapii, skorzystać ze sprzętów, które są używane podczas kształcenia, laboratoriów, centrów symulacji medycznych, strzelnicy laserowej – przekazała. Dodała, że bardzo się cieszy, że przyjechało tak wiele osób na Dzień Otwarty.

Danylo Luzanov studiuję filologię angielską na trzecim roku, do największych plusów uczelni zalicza bezpłatne kształcenie i jedne z najwyższych stypendiów w całej Polsce oraz dobrą atmosferę. – Wszyscy wykładowcy są zaangażowani w proces nauki, łatwo nauczyć się dzięki temu nowych słówek, nowych struktur gramatycznych. Studenci rozumieją, że powinni się starać. Każdy absolwent ma pod koniec kształcenia 960 godzin praktyk. Z praktyk mam dobre wrażenia, często absolwenci dostają pracę w miejscu, gdzie odbywali praktyki. Filologia nie jest ciężkim kierunkiem, bywa, że na innych kierunkach jest więcej nauki. Są koła naukowe, do których każdy student może się zapisać – mówił Danylo.

Zachwyceni studiami

Olena Pasirska studiuje turystykę na I roku na studiach II stopnia, wcześniej skończyła dietetykę. – Jestem bardzo zadowolona z turystyki, mamy bardzo interesujące zajęcia, dużo sportu, a także obozy zimowe i letnie. Jestem zachwycona – przekazała Olena Pasirska. Wyjaśniła, że na uczelni funkcjonuje Klub Studenta, gdzie można coś wspólnie ugotować czy pośpiewać. – Odbywają się też turnieje sportowe, ja brałam udział w turnieju siatkówki, hala jest też dostępna dla studentów. Warto przyjść na studia do Akademii Bialskiej – podsumowała.

Julia Filipowicz studiuje fizjoterapię na IV roku. Wskazuje, że wykładowcy są bardzo otwarci i dobrze przekazują wiedzę. – Rektor służy dobrą radą, mamy też dobrze wyposażone sale. Studenci są przyjaźni i wspierający. Mamy klub integrujący studentów, odbywają się wydarzenia kulturalne, jest też do naszej dyspozycji ścianka wspinaczkowa – przekazała Julia. Dodała, że najtrudniej było na pierwszym roku studiów, ale nie jest tak, że ciągle się uczy, znajduje też czas na życie prywatne. – Musimy pamiętać, że będziemy pracować z ludźmi, więc musimy mieć dużą wiedzę, żeby nie zrobić nikomu krzywdy. W ramach zajęć mamy bardzo dużo praktyk w szpitalach i gabinetach. W tym roku odbywam praktyki w Wojewódzkim Szpitalu Specjalistycznym w Białej Podlaskiej. Chciałabym w przyszłość otworzyć własny gabinet – mówiła Julia Filipowicz.

Aleksandra Łukaszuk jest na II roku ratownictwa medycznego. Stwierdza, że jest bardzo zadowolona ze studiów, gdyż na nich nie tylko poszerza swoją wiedzę, ale też rozwija pasję. – Chęć pomagania ludziom z roku na rok się we mnie zwiększa. To jest zasiane we mnie przez wykładowców, którzy są bardzo kompetentni i podchodzą z sercem do studentów. Uczelnia daje też dostęp do nowoczesnego sprzętu. Jak czegoś brakuje, jest to zamawiane. Jeżeli kandydaci na studentów lubią pomagać innym, to ratownictwo medyczne jest dla nich – zaznacza. Przyznaje, że studia nie są łatwe, ale by udzielać pomocy jest potrzebna fachowa wiedza.

Tu rozwijają swoją kreatywność

BIAŁA PODLASKA Zakład Doskonalenia Zawodowego im. K. K. Baczyńskiego w Białej Podlaskiej zorganizował Dzień Otwarty. W czasie wydarzenia można było porozmawiać z uczniami i nauczycielami placówki, spróbować przygotowanych smakołyków oraz przekonać się jakim sprzętem dysponuje placówka edukacyjna.

Henryk Zacharuk, dyrektor Szkół im. K. K. Baczyńskiego w Białej Podlaskiej, przekazuje, że Dzień Otwarty był poświęcony przybliżeniu zawodów, jakich można nauczyć się w placówce. – Odwiedziła nas młodzież kończąca szkoły podstawowe, chcemy im pokazać, jakich zawodów nauczamy w technikum i w branżowej szkole I stopnia. Myślę, że dla wielu osób będzie to znacząca pomoc, jaki zawód wybrać w przyszłości – mówił **Henryk Zacharuk**. Dodał, że młodzież może się spotkać z uczniami i nauczycielami Szkół im. K. K. Baczyńskiego. – Do największych plusów zaliczam to, że w szkole panuje miła, przyjazna atmosfera. Uczeń ma możliwość wypowiedzenia się i wykazania swojej kreatywności, to staramy się kształtować u uczniów. Uczniowie w I i II klasie korzystają bezpłatnie z podręczników. Organizowane są wycieczki, wyjścia do kina, odbywają się też wyjazdy zawodoznawcze, praktyki. Chociażby w tym tygodniu uczniowie jadą do Nadarzyna na targi dla kucharzy i hotelarzy. Dbamy o to, żeby młodzież nie ograniczała się tylko do wiedzy zdobywanej w szkole, ale również czerpała ją na zewnątrz – zaznaczył. Wskazał, że szkoła ma też nowoczesne klasopracownie. – Mamy sprzęt, który jest wykorzystywany w zakładach pracy – dodał.

W czasie Dnia Otwartego można było spróbować potraw przygotowanych przez uczniów szkoły

FOT. ANNA CHODYKA

Wydarzenie było też okazją do obejrzenia wspaniałego pokazu tańca

Patryk uczy się w czwartej klasie, wyjaśnia, że z kolegami przygotował stanowisko informatyczne, z drukarką i skanerem 3D oraz okulary VR. – Będziemy też latać dronem. Jest spore zainteresowanie, głównie pytania zadają chłopaki. Nauka w szkole mnie rozwija, wiele się nauczyłem przez ostatnie cztery lata. Warto wybrać tę szkołę, ma ona dobre wyposażenie i kompetentnych nauczycieli. Szkoła jest też dobrze umiejscowiona. W przyszłości chciałbym wybrać się na studia informatyczne – przekazał Patryk.

Karol jest w klasie czwartej na profilu informatycznym. – Informatyk to nowoczesny zawód, z roku na rok technologia się rozwija, więc potrzebnych jest coraz więcej specjalistów w tej dziedzinie. Szkoła nadąża za nowinkami, mamy dwie nowoczesne pracownie – mówił Karol. Dodał, że jako jedyna szkoła w mieście, ZDZ oferuje darmowe podręczniki do klas I i II. – Jesteśmy najbardziej nowoczesną szkołą w Białej Podlaskiej, np. w każdej klasopracowni mamy interaktywne tablice. W planach mam związanie się z informatyką zawodowo – zaznaczył Karol.

Magdalena Miczko, pedagog i doradca zawodowy w Szkole Podstawowej nr 5 w Białej Podlaskiej, wskazuje, że uczniowie bardzo chętnie uczestniczą w Dniach Otwartych. – Pierwszy raz jesteśmy z klasami siódmymi, więc to dla nich nowe doświadczenie. To okazja poznania kierunków kształcenia, zawodów i infrastruktury szkoły. Tego typu spotkania ułatwiają wybór szkoły średniej, wydarzenie sprzyja podjęciu dobrej decyzji – mówi **Magdalen Miczko**. Dodaje, że ZDZ to szkoła technologiczna, dobrze wyposażona, z radosną, otwartą atmosferą.

Anna Chodyka

eprasa.pl 4ea15614b6

TV SŁOWO PODLASIA PROGRAM

Program telewizyjny 19 – 25.03.2024

Dżentelmeni

TVP 1, sobota 23.03, godz. 21.20

Weteran londyńskiego podziemia Mickey Pearson już jako student rozprowadzał narkotyki wśród kolegów z uczelni. Szybko dorobił się fortuny. Teraz, po wielu latach, postanawia zakończyć działalność i wycofać się z branży. Zanim jednak spełni marzenie o spokojnym życiu u boku żony Rosalind, wystawia na sprzedaż swój nielegalny biznes. W ten sposób niezamierzenie inicjuje nad Tamizą serię nieprzewidzianych, krwawych zdarzeń. Wielu bowiem chętnie zajęłoby jego miejsce. Mickey spotyka się nie tylko z lukratywnymi ofertami, lecz także groźbami i szantażem. Niektórzy próbują przekonać go, sięgając po broń. W tym samym czasie dziennikarz śledczy Fletcher przygotowuje pewien przekręt, który może zupełnie odmienić sytuację w kryminalnym świecie.

Planeta singli 3

TVN, sobota 23.03, godz. 21.45

Podczas wigilijnego show Tomasz Wilczyński (Maciej Stuhr) udowodnił Ani Kwiatkowskiej (Agnieszka Więdłocha), że jego uczucie jest prawdziwe i można na niego liczyć. Dorósł do tego, by ułożyć sobie życie ze swoją wybranką. Wcześniej jednak kobieta chce poznać bliskich ukochanego, o których właściwie nic nie wie, ponieważ sam Tomek unika kontaktu z rodziną. Para wybiera się więc w rodzinne strony celebryty. Polska wieś sprawia wrażenie zupełnie innego świata, a matka mężczyzny Jadwiga (Maria Pakulnis) oraz jego bracia - Leszek (Borys Szyc) i Wiesiek (Jakub Józefowicz) - przywodzą na myśl włoską familię. Rozmowa z nimi w każdej chwili może się zakończyć awanturą, a miłość od złości dzieli czasem cienka granica. Sytuacji nie polepsza matka Ani, Krystyna (Danuta Stenka), przybywając na wesele w towarzystwie dużo młodszego od siebie partnera, Radka Zawadzkiego (Aleksandar Milićević). Razi to Jadwigę, która nie tak wyobrażała sobie teściową dla syna.

Sprzymierzeni

TVP 2, niedziela 24.03, godz. 20.00

Afryka Północna, 1942 rok. Doświadczony oficer brytyjskiego wywiadu Max Vatan udaje się na misję z Marianne Beauséjour, działaczką francuskiego ruchu oporu. Mają zabić nazistowskiego ambasadora stacjonującego w Casablance. Na potrzeby operacji agenci udają małżeństwo. Podają się za paryżan, zwolenników sprzyjającego hitlerowcom rządu Vichy. Vatan i Beauséjour spędzają ze sobą kilka dni, ale to wystarczy, by fikcyjni małżonkowie naprawdę zakochali się w sobie. Po pomyślnie zakończonej akcji Vatan zabiera wybrankę do Londynu, gdzie wkrótce stają na ślubnym kobiercu.

Uwierz w ducha

TVN, niedziela 24.03, godz. 21.35

Nowy Jork. Sam i Molly są zgodną i kochającą się parą. Pewnego dnia na ulicy atakuje ich uzbrojony napastnik. Sam zostaje zastrzelony. Już pod postacią ducha przekonuje się, że jego zabójstwo zostało zaplanowane przez kolegę, Carla Brunera. Molly także grozi śmiertelne niebezpieczeństwo. Sam wszelkimi sposobami próbuje ostrzec ukochaną. Problem w tym, że nikt nie jest w stanie go dostrzec ani usłyszeć. Nawiązuje więc kontakt z niezwykle ekscentryczną spirytystką Odą Mae Brown. Kobieta początkowo nie chce mu pomóc. Wkrótce jednak zaprzyjaźnia się z Samem i robi wszystko, aby uratować Molly.

Chłopaki nie płaczą

Polsat, niedziela 24.03, godz. 23.20

Utalentowany skrzypek Kuba Brenner (Maciej Stuhr) przyjaźni się z nieśmiałym Oskarem (Wojciech Klata). Pewnego dnia obaj zapraszają do mieszkania należącego do wujka Oskara dwie kobiety z agencji towarzyskiej. Pod koniec wieczoru okazuje się, że nie mają pieniędzy, by zapłacić za miłe towarzystwo. Opiekun pań w ramach rekompensaty zabiera z mieszkania wartościową figurkę. Aby odzyskać cenny przedmiot, Kuba zastawia skrzypce i udaje się do gangsterów, by wykupić pamiątkę. Trafia w sam środek mafijnych porachunków między właścicielem agencji Bolcem a grupą gangsterów z Wybrzeża - Fredem i Gruchą. Dochodzi do strzelaniny, podczas której ginie walizka z pieniędzmi...

© www.telepress24.com ✉telepress24@gmail.com

TVP 1

- **7.00** Transmisja Mszy Świętej
- **7.30** Kościół z bliska
- **8.00** Wydział kryminalny Kitzbühel (32) - serial
- **8.50** Ranczo (35) - serial
- **9.45** Komisarz Alex (214) - serial
- **10.45** Ojciec Mateusz (340) - serial
- **11.35** Korona królów. Jagiellonowie (145) - serial
- **12.10** Agrobiznes
- **12.35** Rok w ogrodzie Extra
- **12.55** Opowieści śródziemnomorskiego lasu - Królowa nocy
- **14.00** Złoty chłopak (141) - serial
- **14.55** Jaka to melodia?
- **15.35** Gra słów. Krzyżówka
- **16.05** Dziedzictwo (239) - serial
- **17.00** Teleexpress, Pogoda
- **17.20** Jaka to melodia?
- **17.55** Klan (4303) - telenowela
- **18.25** Leśniczówka (857) - serial
- **19.00** Jeden z dziesięciu - teleturniej
- **19.30** Program informacyjny 19.30
- **19.55** Gość 19.30
- **20.05** Pogoda, Sport
- **20.15** Reporterzy - magazyn
- **20.30** Korona królów. Jagiellonowie (146) - serial
- **21.10** 80 milionów - film sensacyjny, reż. Waldemar Krzystek, wyk. Filip Bobek, Marcin Bosak, Wojciech Solarz, Krzysztof Czeczot, Piotr Głowacki, Mariusz Benoit, Agnieszka Grochowska, Adam Ferency (HIT)
- **23.05** Troje na gigancie - film fabularny, USA, reż. Gren Wells
- **1.00** Magazyn Ekspresu Reporterów
- **2.05** BAT 21 - dramat, USA, reż. Peter Markle

TVP 2

- **4.35** Na dobre i na złe (793) - serial
- **5.30** M jak miłość (1537) - serial
- **6.25** Beresteczko - reportaż
- **6.55** Rodzinka.pl (169) - serial
- **7.30** Pytanie na śniadanie
- **11.05** Przepis dnia
- **11.15** Z wieszaka historii (12)
- **11.50** Barwy szczęścia (2963) - serial
- **12.30** Koło fortuny - teleturniej
- **13.15** Akacjowa 38 (304) - serial
- **14.05** Va Banque (735) - teleturniej
- **14.35** Na sygnale (543) - serial
- **15.05** M jak miłość (1790) - serial
- **16.00** Koło fortuny - teleturniej
- **16.35** Familiada - teleturniej
- **17.15** Zakazany owoc (430) - serial
- **18.10** Va Banque (736) - teleturniej
- **18.45** Akacjowa 38 (334) - serial
- **19.35** Barwy szczęścia (2963) - serial
- **20.00** Przepis dnia
- **20.10** Barwy szczęścia (2964) - serial
- **20.45** Kulisy serialu
- **20.55** M jak miłość (1791) - serial
- **21.55** Na sygnale (544) - serial
- **22.30** Panorama
- **23.10** Stulecie Winnych (34) - serial
- **23.55** Stacja - film fabularny, reż. Piotr Wereśniak, wyk. Katarzyna Figura, Piotr Gąsowski, Zbigniew Zamachowski, Bartosz Obuchowicz, Bogusław Linda, Olaf Lubaszenko, Sławomir Orzechowsk (HIT)
- **1.50** Umysł w ogniu - film fabularny, USA, reż. Gerard Barrett, wyk. Carrie - Anne Moss, Richard Armitage, Thomas Mann, Chloe Grace Moretz
- **3.30** Persona. film, który ocalił Bergmana - film dok.
- **4.25** Zakończenie dnia

POLSAT

- **6.00** Nowy dzień z Polsat News
- **8.40** Malanowski i Partnerzy
- **9.40** Sekrety rodziny
- **10.40** Dlaczego ja?
- **11.40** Gliniarze
- **12.50** Wydarzenia
- **13.20** Interwencja
- **13.40** Trudne sprawy
- **14.40** Dlaczego ja?
- **15.50** Wydarzenia, Pogoda
- **16.15** Interwencja
- **16.30** Na ratunek 112
- **17.00** Gliniarze
- **18.00** Pierwsza miłość
- **18.50** Wydarzenia,Sport, Pogoda
- **19.25** Gość Wydarzeń
- **20.05** Ninja Warrior Polska

- **22.05** Najlepszy - dramat biograficzny, Polska, 2017, reż. Łukasz Palkowski, wyk. Jakub Gierszał, Kamila Kamińska, Anna Próchniak, Arkadiusz Jakubik - Głównym bohaterem filmu jest sportowiec, który zachwycił świat, a który w Polsce, do dziś, pozostaje osobą praktycznie nieznaną. (HIT)
- **0.35** Czarna Pantera - film sci - fi, USA, 2018, reż. Ryan Coogler, wyk. Chadwick Boseman, Michael B. Jordan, Lupita Nyong'o, Danai Gurira
- **3.25** Nasz nowy dom

TVN

- **5.35** Uwaga!
- **5.50** Ukryta prawda
- **6.50** Kuchenne rewolucje - program kulinarno - rozrywkowy
- **7.45** Dzień Dobry TVN
- **11.30** Kuchenne rewolucje - program kulinarno - rozrywkowy
- **12.35** Ukryta prawda
- **14.40** Szpital - program obyczajowy
- **15.45** Doradca smaku
- **15.50** Kuchenne rewolucje - program kulinarno - rozrywkowy
- **16.55** Ukryta prawda
- **18.00** Detektywi - serial
- **19.00** Fakty, Sport, Pogoda
- **19.55** Uwaga!
- **20.10** Doradca smaku

- **20.15** Na Wspólnej - serial
- **20.55** Milionerzy
- **21.35** Czas na show. Drag me out
- **22.40** Kuba Wojewódzki
- **23.40** Superwizjer
- **0.10** Odwilż - miniserial
- **1.25** Dowody zbrodni - serial
- **2.25** Szpital - program obyczajowy
- **3.15** Uwaga!
- **3.35** Nauka jazdy
- **4.05** Recepta na stary dom
- **4.35** Jak to jest zrobione? - serial
- **5.05** Kto was tak urządził

Wtorek, 19.03

TVN 7

- **5.00** Szkoła - program obyczajowy
- **6.55** Szpital - program obyczajowy
- **7.55** Ukryta prawda
- **11.00** Detektywi - serial
- **12.00** W - 11 Wydział Śledczy - program kryminalny
- **12.45** Szpital - program obyczajowy
- **13.50** Sąd rodzinny
- **14.50** Sędzia Anna Maria Wesołowska
- **16.55** Zapisane w gwiazdach
- **17.55** Szpital - program obyczajowy
- **18.55** Ukryta prawda
- **20.00** Hotel Paradise - Rajskie rozdanie
- **21.00** Zabójcy - film sensacyjny, USA, Francja 1995, reż. Richard Donner, wyk. Sylvester Stallone, Antonio Banderas, Julianne Moore, Muse Watson (HIT)
- **23.45** Na skraju jutra - film sci - fi, USA, Kanada 2014, reż. Doug Liman, wyk. Tom Cruise, Emily Blunt, Brendan Gleeson, Bill Paxton, Jonas Armstrong
- **2.10** Hotel Paradise
- **3.05** Medium z Long Island
- **3.35** NASA - archiwum tajemnic
- **4.20** Druga strona medalu

TV PULS

- **6.00** Gliniarz i prokurator - serial
- **8.00** Kobra - oddział specjalny - serial
- **10.00** Zbuntowany anioł - serial
- **12.00** Miasteczka. Nie ufaj nikomu - serial
- **13.00** Lombard: Życie pod zastaw
- **16.00** Miasteczka. Nie ufaj nikomu - serial
- **18.00** Lombard: Życie pod zastaw
- **20.00** Karbala - dramat wojenny, Polska 2015, reż. Krzysztof Łukaszewicz, wyk. Bartłomiej Topa, Leszek Lichota, Łukasz Simlat, Piotr Tołoczko (HIT)
- **22.15** Bartkowiak - thriller, Polska 2021, reż. Daniel Markowicz, wyk. Bartłomiej Topa, Józef Pawłowski, Szymon Bobrowski, Zofia Domalik
- **0.15** Ostatnia misja - film sensacyjny, Polska 1999, reż. Wojciech Wójcik, wyk. Peter J. Lucas, Janusz Gajos, Ewa Gorzelak, Mirosław Baka, Piotr Fronczewski, Artur Żmijewski
- **2.25** Dzielnica strachu - serial
- **3.25** Lombard: Życie pod zastaw
- **4.25** Dyżur

TRWAM

16.25 Przyroda w Obiektywie **16.40** Zdrowie z Bożej Apteki **16.55** Życie według świętego Jana Pawła II **17.10** Prosto o gospodarce **17.30** Zostań Żołnierzem RP **17.45** Muzyczne chwile **17.55** Poczet Wielkich Polaków **18.00** Anioł Pański **18.05** Informacje dnia **18.15** Rozmowy niedokończone **19.25** 40 dni z Janem Pawłem II **19.30** Każdy maluch to potrafi **19.45** Modlitwa z telefonicznym udziałem dzieci **20.00** Informacje dnia **20.20** Różaniec **20.50** Myśląc Ojczyzna **21.00** Apel Jasnogórski **21.20** Informacje dnia **21.40** Polski Punkt Widzenia **22.00** Polskie dziedzictwo **22.30** Jan Paweł Wielki **23.30** Czas św. Norberta

SUPER POLSAT

6.00 SuperLudzie **6.30** Na ratunek 112 **8.00** Hell's Kitchen - Piekielna Kuchnia **10.00** Wydarzenia 24 **10.30** Nasz nowy dom **11.30** Sołtysi **12.30** Świat według Kiepskich **14.05** Hell's Kitchen - Piekielna Kuchnia **15.50** Wydarzenia **16.10** Więcej wydarzeń **16.20** Gość Wydarzeń 24 **16.50** Nasz nowy dom **17.50** Świat według Kiepskich **20.05** Rolnicy - Tak się żyje u nas na wsi **21.00** Sołtysi **22.05** Zmowa milczenia - thriller **23.55** Zawiść - komedia, USA, Australia, 2004, reż. Barry Levinson, wyk. Ben Stiller, Jack Black, Rachel Weisz **2.00** Świat według Kiepskich **4.00** Nasz nowy dom **5.00** Na ratunek 112

TVP SPORT

6.15 Strongman - Liga Mistrzów - Południowa Afryka **7.15** Piłka nożna - Eliminacje EURO 2024: Polska - Czechy **9.25** Biathlon - PŚ, Canmore **11.10** Rozmowa z Karoliną Nają **11.30** Droga do EURO **12.05** Piłka nożna - 2. liga: ŁKS II Łódź - Hutnik Kraków **14.10** Piłka nożna - PKO Bank Polski Ekstraklasa: ŁKS Łódź - Raków Częstochowa **16.15** GOL **18.10** Piłka nożna - Fogo Futsal Ekstraklasa, 26.kolejka **20.15** Retro TVP Sport **22.00** Sportowy Wieczór **22.45** Legendy KSW (4) **1.00** Kolarstwo przełajowe - MŚ, Tabor, Czechy - wyścig elity mężczyzn **2.15** Boks - Gala w Glendale: Valteria - Delgado

TTV

5.15 Dobra robota **6.00** Express **6.15** Dobra robota **6.45** Ukryta prawda **7.45** Szpital - program obyczajowy **9.45** Kartoteka **10.45** Zakup w ciemno **11.40** Damy i wieśniaczki. Ukraina **12.45** Królowe życia - serial **13.30** Życie na kredycie **14.05** Życie na kredycie **14.40** Gogglebox. Przed telewizorem **15.45** Express **16.05** Zakup w ciemno **17.05** Usterka **17.45** Express **18.00** Sport **18.05** Dobra robota **18.40** Złomowisko PL **19.45** Express **20.05** Zakup w ciemno **21.15** DeFacto **21.45** Express **22.00** Kanapowczynie **23.05** Żony Podlasia **0.05** Diabelnie boskie - serial **0.30** Diabelnie boskie - serial **1.00** Damy i wieśniaczki. PL

STOPKLATKA

6.00 Skarby z odzysku **7.05** Scena Śmiechu **8.00** Hudson i Rex - serial **8.55** Komisarz Rex - serial **11.55** Katastrofy w przestworzach **16.00** Katastrofa - serial **17.55** Aukcja w ciemno **19.00** Wojny magazynowe **20.00** Straszny film 3 - komedia **21.45** Oczy anioła - dramat **23.45** Stacja szyfrująca - thriller

TV 4

12.00 Policjantki i Policjanci **13.00** Gliniarze **14.00** Na ratunek 112 **15.00** Pomóż mi **16.00** Policjantki i Policjanci **18.00** Łowcy Skarbów **19.00** Policjantki i Policjanci **20.00** Sprawiedliwi - Wydział Kryminalny **21.00** Pamiętniki z wakacji **22.00** Love Island. Wyspa miłości **23.05** American Pie: Bractwo Beta - komedia

TV6

6.00 Strażnik Teksasu **8.00** Policjantki i Policjanci **9.00** Kobra - oddział specjalny **11.05** Więzienie **13.00** Policjantki i Policjanci **15.00** Kobra - oddział specjalny **17.00** Magnum: Detektyw z Hawajów **18.00** Strażnik Teksasu **20.00** Agenci NCIS: Los Angeles **22.00** Sprawiedliwi - Wydział Kryminalny

eprasa.pl 4ea15614b6

TVP 1

7.00 Transmisja Mszy Świętej
7.30 Zrujnowani odbudowani
8.00 Wydział kryminalny Kitzbühel (33) – serial
8.50 Ranczo (36) – serial
9.45 Komisarz Alex (215) – serial
10.45 Ojciec Mateusz (341) – serial
11.35 Korona królów. Jagiellonowie (146) – serial
12.10 Agrobiznes
12.35 Rok w ogrodzie Extra
12.55 Opowieści śródziemnomorskiego lasu
14.00 Złoty chłopak (142) – serial
14.55 Jaka to melodia?
15.35 Gra słów. Krzyżówka
16.05 Dziedzictwo (240) – serial
17.00 Teleexpress, Pogoda
17.20 Jaka to melodia?
17.55 Klan (4304) – telenowela
18.25 Leśniczówka (858) – serial
19.00 Jeden z dziesięciu – teleturniej
19.30 Program informacyjny 19.30
19.55 Gość 19.30
20.05 Pogoda, Sport
20.15 Reporterzy – magazyn
20.30 Korona królów. Jagiellonowie (147) – serial
21.10 Pozdrowienia z Paryża – film
HIT akcji, Francja, reż. Pierre Morel, wyk. John Travolta, Jonathan Rhys Meyers, Kasia Smutniak
22.50 Chirurdzy – Chirurgia plastyczna – serial
23.50 Operacja Delta Force – film akcji, USA, Niderlandy
1.35 80 milionów – film sensacyjny, reż. Waldemar Krzystek
3.35 Czarne żniwa (11) – serial
4.40 Zakończenie dnia

TVP 2

4.35 Na dobre i na złe (794) – Nie znam cię jeszcze... ale już cię kocham – serial
5.35 M jak miłość (1538) – serial
6.25 Program gminy żydowskiej
6.55 Rodzinka.pl (170) – Trzeba dobrze prowadzić – serial
7.30 Pytanie na śniadanie
11.10 Przepis dnia
11.15 Zrujnowani odbudowani
11.50 Barwy szczęścia (2964) – serial
12.30 Koło fortuny – teleturniej
13.15 Akacjowa 38 (305) – serial
14.05 Va Banque (736) – teleturniej
14.35 Na sygnale (544) – serial
15.05 M jak miłość (1791) – serial
16.00 Koło fortuny – teleturniej
16.35 Familiada – teleturniej
17.15 Zakazany owoc (431) – serial
18.10 Va Banque (737) – teleturniej
18.45 Akacjowa 38 (335) – serial
19.35 Barwy szczęścia (2964) – serial
20.00 Przepis dnia
20.10 Barwy szczęścia (2965) – serial
20.45 Przepis dnia
20.55 Na dobre i na złe (914) – serial
21.55 Na sygnale (545) – serial
22.30 Panorama
23.10 Stulecie Winnych (35) – serial
0.00 Do domu po miłość – film
HIT obyczajowy, USA, reż. Andrew Cymek, wyk. Brigitte Kingsley, Troy Blundell, Landy Cannon, Carina Battrick
1.35 Tajemnice rodu Valentów (23) – serial
2.40 Tajemnice rodu Valentów (24) – serial
3.35 Chirurgia prenatalna (3) – cykl dok.
4.25 Zakończenie dnia

POLSAT

6.00 Nowy dzień z Polsat News
8.40 Malanowski i Partnerzy
9.40 Sekrety rodziny
10.40 Dlaczego ja?
11.40 Gliniarze
12.50 Wydarzenia
13.20 Interwencja
13.40 Trudne sprawy
14.40 Dlaczego ja?
15.50 Wydarzenia
16.10 Pogoda
16.15 Interwencja
16.30 Na ratunek 112
17.00 Gliniarze
18.00 Pierwsza miłość
18.50 Wydarzenia,Sport, Pogoda
19.25 Gość Wydarzeń
20.05 Nasz nowy dom

21.05 Chłopaki nie płaczą – komedia
HIT sensacyjna, Polska, 2000, reż. Olaf Lubaszenko, wyk. Maciej Stuhr, Cezary Pazura, Wojciech Klata, Michał Milowicz
23.10 Króliczek – komedia, USA, 2008, reż. Fred Wolf, wyk. Anna Faris, Colin Hanks, Emma Stone, Kat Dennings
1.30 Obłędny rycerz – komedia przygodowa, USA, 2001, reż. Brian Helgeland, wyk. Heath Ledger, Shannyn Sossamon, Mark Addy, Paul Bettany
4.05 Zjedz Alaskę

TVN

5.35 Uwaga!
5.50 Ukryta prawda
6.50 Kuchenne rewolucje – program kulinarno - rozrywkowy
7.45 Dzień Dobry TVN
11.30 Kuchenne rewolucje – program kulinarno - rozrywkowy
12.35 Ukryta prawda
14.40 Szpital – program obyczajowy
15.45 Doradca smaku
15.50 Kuchenne rewolucje – program kulinarno - rozrywkowy
16.55 Ukryta prawda
18.00 Detektywi - serial
19.00 Fakty, Sport, Pogoda
19.55 Uwaga!
20.10 Doradca smaku
20.15 Na Wspólnej – serial
20.55 Milionerzy
21.35 The Traitors. Zdrajcy

23.10 Oszukać przeznaczenie III – horror, USA, Niemcy 2006,
HIT reż. James Wong, wyk. Mary Elizabeth Winstead, Ryan Merriman, Kris Lemche, Alexz Johnson, Sam Easton
1.00 Superwizjer
1.30 Dowody zbrodni – serial
2.35 Szpital – program obyczajowy
3.25 Uwaga!
3.40 Nauka jazdy
4.10 Recepta na stary dom
4.35 Jak to jest zrobione? – serial

SUPER POLSAT

6.00 SuperLudzie **6.30** Na ratunek 112 **8.00** Hell's Kitchen - Piekielna Kuchnia **9.45** SuperLudzie Extra **10.00** Wydarzenia 24 **10.30** Nasz nowy dom **11.35** Rolnicy - Tak się żyje u nas na wsi **12.30** Świat według Kiepskich **14.15** Hell's Kitchen - Piekielna Kuchnia **15.50** Wydarzenia **16.10** Więcej wydarzeń **16.20** Gość Wydarzeń 24 **16.50** Nasz nowy dom **17.50** Świat według Kiepskich **20.00** Łowcy nagród **22.00** Burleska - musical, USA, 2010, reż. Steve Antin, wyk. Cher, Christina Aguilera, Eric Dane, Cam Gigandet **0.25** Hanna - thriller sensacyjny **2.55** Świat według Kiepskich **4.00** Nasz nowy dom

TVP SPORT

6.15 Strongman - Liga Mistrzów - Bośnia **7.15** Retro TVP SPORT **9.25** Biathlon - PŚ, Canmore **11.15** Kamil Semeniuk, droga do Paryża **11.30** Pełnosprawni **12.05** Piłka nożna - Orlen Ekstraliga kobiet: Pogoń Szczecin - Śląsk Wrocław **14.10** Boks - Megafights Gala Bokserska: Stevenson vs Fonfara **16.00** Biathlon - PŚ, 2023 - Podsumowanie sezonu **18.15** Retro TVP SPORT **20.15** Odliczanie do EURO **22.05** Sportowy Wieczór **22.45** Lekkoatletyka - Halowe MŚ Glasgow **1.15** Boks - Gala w Fresno, Kalifornia, USA - podsumowanie **3.10** Boks - Gala MB Boxing Night 22 - Pionki. podsumowanie

STOPKLATKA

6.00 Skarby z odzysku **7.05** Scena Śmiechu **8.00** Hudson i Rex - serial **9.00** Komisarz Rex - serial **11.55** Katastrofy w przestworzach **16.00** Katastrofa - serial **17.55** Aukcja w ciemno **19.00** Wojny magazynowe **20.00** Kiedy dzwoni nieznajomy - horror **21.50** Rozgrywka - film kryminalny

TV 4

13.00 Gliniarze **14.00** Na ratunek 112 **15.00** Pomóż mi **16.00** Policjantki i Policjanci **18.00** Łowcy Skarbów **19.00** Policjantki i Policjanci **20.00** Sprawiedliwi - Wydział Kryminalny **21.00** Pamiętniki z wakacji **22.00** Love Island. Wyspa miłości **23.05** Król Skorpion 3: Walka o odkupienie - film przygodowy

Środa, 20.03

TVN 7

5.00 Szkoła – program obyczajowy
6.55 Szpital – program obyczajowy
7.55 Ukryta prawda
11.00 Detektywi - serial
12.00 W - 11 Wydział Śledczy
12.45 Szpital – program obyczajowy
13.50 Sąd rodzinny
14.50 Sędzia Anna Maria Wesołowska
16.55 Zapisane w gwiazdach
17.55 Szpital – program obyczajowy
18.55 Ukryta prawda
20.00 Hotel Paradise
21.00 Czerwony kapitan – film
HIT sensacyjny, Czechy, Polska, Słowacja 2016, reż. Michał Kollar, wyk. Maciej Stuhr, Oldrich Kaiser, Marián Geisberg, Martin Finger, Zuzana Krónerová
23.20 Kac Vegas III – komedia, USA 2013, reż. Todd Phillips, wyk. Bradley Cooper, Ed Helms, Zach Galifianakis, Justin Bartha, Ken Jeong, John Goodman
1.25 Hotel Paradise – Rajskie rozdanie
2.25 Medium z Long Island
3.00 NASA – archiwum tajemnic
3.50 Druga strona medalu

TV PULS

6.00 Gliniarz i prokurator – serial
8.00 Kobra – oddział specjalny – serial
10.00 Zbuntowany anioł – serial
12.00 Miasteczka. Nie ufaj nikomu – serial
13.00 Lombard: Życie pod zastaw
14.00 Lombard: Życie pod zastaw
15.00 Lombard: Życie pod zastaw
16.00 Miasteczka. Nie ufaj nikomu – serial
18.00 Lombard: Życie pod zastaw
19.00 Lombard: Życie pod zastaw
20.00 Jestem zemstą – film sensa-
HIT cyjny, USA 2016, reż. Chuck Russell, wyk. Amanda Schull, Christopher Meloni, John Travolta, Sam Trammell
21.50 Czas rozliczenia – thriller, Kanada, USA 2019
0.00 Obserwator – thriller, USA 2000, reż. Joe Charbanic, wyk. Ernie Hudson, James Spader, Keanu Reeves, Marisa Tomei
2.05 Dzielnica strachu – serial
3.05 Lombard: Życie pod zastaw
4.05 Taki jest świat
5.00 Dzielnica strachu – serial

TRWAM

14.30 Muzyczne chwile **14.40** Sumienie Hioba **15.50** Ma się rozumieć **16.00** Informacje dnia **16.10** Na zdrowie **16.30** Stanisław Kulon **17.00** Po stronie prawdy **17.50** Muzyczne chwile **17.55** Poczet Wielkich Polaków **18.00** Anioł Pański **18.05** Informacje dnia **18.15** Rozmowy niedokończone **19.25** 40 dni z Janem Pawłem II **19.30** Opowieści z Księgi Cnót **20.00** Informacje dnia **20.20** Różaniec **20.50** Myśląc Ojczyzna **21.00** Apel Jasnogórski **21.20** Informacje dnia **21.40** Polski Punkt Widzenia **22.00** Życia nie można zmarnować **22.55** Święty na każdy dzień **23.00** Anioł Dobroci o Nouwena

TTV

5.15 Dobra robota **6.00** Express **6.15** Dobra robota **6.45** Ukryta prawda **7.45** Szpital - program obyczajowy **9.45** Kartoteka **10.45** Zakup w ciemno **11.40** Damy i wieśniaczki. Ukraina **12.45** Królowe życia - serial **13.30** Życie na kredycie **14.05** Życie na kredycie **14.40** Gogglebox. Przed telewizorem **15.45** Express **16.05** Zakup w ciemno **17.05** Usterka **17.45** Express **18.00** Sport **18.05** Dobra robota **18.40** Złomowisko PL **19.45** Express **20.05** Zakup w ciemno **21.15** DeFacto **21.45** Express **22.00** Damy i wieśniaczki. PL **23.00** Gogglebox. Przed telewizorem **0.00** Życie na kredycie **0.30** Życie na kredycie

TV6

6.00 Strażnik Teksasu **8.00** Policjantki i Policjanci **9.00** Kobra - oddział specjalny **11.05** Więzienie **13.00** Policjantki i Policjanci **15.00** Kobra - oddział specjalny **17.00** Magnum: Detektyw z Hawajów **18.00** Strażnik Teksasu **20.00** Agenci NCIS: Los Angeles **22.00** Sprawiedliwi - Wydział Kryminalny

TVP 1

7.00 Transmisja Mszy Świętej
7.30 Dobre historie – magazyn
8.00 Wydział kryminalny Kitzbühel (34) – serial
8.50 Ranczo (37) – serial
9.45 Komisarz Alex (216) – serial
10.45 Ojciec Mateusz (342) – serial
11.35 Korona królów. Jagiellonowie. Taka historia (39)
12.10 Agrobiznes
12.35 Magazyn Rolniczy
12.55 Opowieści śródziemnomorskiego lasu – Opancerzony wojownik – cykl dok.
14.00 Złoty chłopak (143) – serial
14.55 Jaka to melodia?
15.35 Gra słów. Krzyżówka
16.05 Dziedzictwo (241) – serial
17.00 Teleexpress, Pogoda
17.20 Jaka to melodia?
17.55 Klan (4305) – telenowela
18.25 Leśniczówka (859) – serial
19.00 Jeden z dziesięciu – teleturniej
19.30 Program informacyjny 19.30
19.55 Gość 19.30
20.05 Pogoda, Sport
20.15 Reporterzy – magazyn
20.25 Piłka nożna – baraże do EURO 2024 – Polska – Estonia
23.25 Tajemnice zamarzniętego
HIT **jeziora –** film fabularny, USA, reż. Jose Montesinos, wyk. Travis Caldwell, Aubrey Reynolds, Liz Fenning
1.05 Drapieżnik – thriller, USA, reż. Wai Keung Lau, wyk. Richard Gere, Claire Danes, KaDee Strickland, Ray Wise, Russell Sams, Avril Lavigne
3.00 Czarne żniwa (12) – serial

POLSAT

6.00 Nowy dzień z Polsat News
8.40 Malanowski i Partnerzy
9.40 Sekrety rodziny
10.40 Dlaczego ja?
11.40 Gliniarze
12.50 Wydarzenia
13.20 Interwencja
13.40 Trudne sprawy
14.40 Dlaczego ja?
15.50 Wydarzenia, Pogoda
16.15 Interwencja
16.30 Na ratunek 112
17.00 Gliniarze
18.00 Pierwsza miłość
18.50 Wydarzenia,Sport, Pogoda
19.15 Lepsza Polska
20.05 Nasz nowy dom
21.10 Przyjaciółki

22.10 Hanna – thriller sensacyjny,
HIT USA, Wielka Brytania, Niemcy, 2011, reż. Joe Wright, wyk. Saoirse Ronan, Eric Bana, Cate Blanchett, Tom Hollander - Hanna ma 16 lat. Jest inteligentna i ciekawa świata. Ale to nie wszystko. Hanna posługuje się bronią lepiej od niejednego komandosa. Nauczył ją tego ojciec, były agent CIA, bo wychowanie i szkolenie Hanny zmierzało do jednego celu - miała się stać perfekcyjnym zabójcą.
0.35 Świat według Kiepskich

TVP 2

4.30 Na dobre i na złe (795) – serial
5.25 M jak miłość (1539) – serial
6.20 Operacja zdrowie
6.50 Rodzinka.pl (171) – Manipulować ale z uwagą – serial
7.30 Pytanie na śniadanie
11.05 Przepis dnia
11.15 Wspólny dom – magazyn
11.50 Barwy szczęścia (2965) – serial
12.30 Koło fortuny – teleturniej
13.15 Akacjowa 38 (306) – serial
14.05 Va Banque (737) – teleturniej
14.35 Na sygnale (545) – serial
15.05 Górscy ratownicy (144) – Czerwony śnieg – serial
16.00 Koło fortuny – teleturniej
16.35 Familiada – teleturniej
17.15 Zakazany owoc (432) – serial
18.10 Va Banque (738) – teleturniej
18.45 Akacjowa 38 (336) – serial
19.35 Barwy szczęścia (2965) – serial
20.00 Przepis dnia
20.10 Barwy szczęścia (2966) – serial
20.50 Postaw na milion – teleturniej
21.55 Na sygnale (546) – serial
22.30 Panorama
23.00 Erynie – Liczba mędrca – serial
23.50 Hala odlotów – talk - show
1.00 Na przeklętej ziemi – dramat,
HIT Wielka Brytania, Kanada, USA, reż. Taylor Sheridan, wyk. Jeremy Renner, Julia Jones
3.00 Uprowadzenie Agaty – film obyczajowy, reż. Marek Piwowski, wyk. Agata Rosińska, Sławomir Fedorowicz, Janusz Rewiński, Marek Piwowski, Pola Raksa, Jacek Braciak, Anna Milewska
4.20 Zakończenie dnia

TVN

5.35 Uwaga!
5.50 Ukryta prawda
6.50 Kuchenne rewolucje
7.45 Dzień Dobry TVN
11.30 Kuchenne rewolucje
12.35 Ukryta prawda
14.40 Szpital – program obyczajowy
15.45 Doradca smaku
15.50 Kuchenne rewolucje
16.55 Ukryta prawda
18.00 Detektywi - serial
19.00 Fakty, Sport, Pogoda
19.35 Klara – relacja z premiery
19.55 Uwaga!
20.10 Doradca smaku
20.15 Na Wspólnej – serial
20.55 Milionerzy
21.35 Kuchenne rewolucje

22.40 Na bank się uda – komedia,
HIT Polska 2019, reż. Szymon Jakubowski, wyk. Marian Dziędziel, Lech Dyblik, Adam Ferency, Maciej Stuhr, Józef Pawłowki
0.45 Koniec świata, czyli Kogel mogel IV – komedia, Polska 2021, reż. Anna Wieczur - Bluszcz, wyk. Nikodem Rozbicki, Aleksandra Hamkalo, Grażyna Błęcka - Kolska, Ewa Kasprzyk, Zdzisław Wardejn
2.50 Szpital – program obyczajowy
3.50 Uwaga!
4.05 Nauka jazdy

SUPER POLSAT

6.00 SuperLudzie **6.30** Na ratunek 112 **7.00** Na ratunek 112 **8.30** Hell's Kitchen - Piekielna Kuchnia **10.00** Wydarzenia 24 **10.30** Nasz nowy dom **11.30** Bogaty Dom - Biedny Dom **12.30** Świat według Kiepskich **14.15** Hell's Kitchen - Piekielna Kuchnia **15.50** Wydarzenia **16.10** Więcej wydarzeń **16.20** Gość Wydarzeń 24 **16.50** Nasz nowy dom **17.50** Świat według Kiepskich **20.05** Więzienie kobiet **221.00** Policjanci **21.30** Policjanci **22.00** Natręt - thriller, USA, Kanada, 2019, reż. Deon Taylor, wyk. Michael Ealy, Meagan Good, Dennis Quaid, Joseph Sikora **0.15** Świat według Kiepskich

TVP SPORT

6.15 Strongman - Liga Mistrzów - Bośnia, cz. 2 - relacja, Bułgaria **7.15** RETRO TVP SPORT **9.25** Droga do EURO (1) - magazyn sportowy **10.00** Boks - Gala MB Boxing Night 23, Dzierżoniów. walka wieczoru **11.00** Skoki Narciarskie - PŚ - PolSKI Turniej **13.35** Biathlon - PŚ, 2023 - Podsumowanie sezonu **15.50** Odliczanie do EURO - zapowiedź - magazyn sportowy **17.50** Oko w oko - Kuba Błaszczykowski **18.30** Piłka nożna - baraże do EURO 2024 - Warszawa, Stadion Narodowy: Polska - Estonia **20.45** Piłka nożna - baraże do EURO 2024 - Warszawa, Stadion Narodowy: Polska - Estonia

STOPKLATKA

6.00 Skarby z odzysku **7.00** Kabaretowe hity **8.00** Hudson i Rex - serial **8.55** Komisarz Rex - serial **11.55** Katastrofy w przestworzach **16.00** Katastrofa - serial **17.55** Aukcja w ciemno **19.00** Wojny magazynowe **20.00** Prowokacja - thriller **21.55** Sztos - komedia sensacyjna **23.45** Haker - komedia sensacyjna

TV 4

13.00 Gliniarze **14.00** Na ratunek 112 **15.00** Pomóż mi **16.00** Policjantki i Policjanci **18.00** Łowcy Skarbów **19.00** Policjantki i Policjanci **20.00** Sprawiedliwi - Wydział Kryminalny **21.00** Pamiętniki z wakacji **22.00** Love Island. Wyspa miłości **23.15** Laleczka Chucky: Następne pokolenie - horror

Czwartek, 21.03

TVN 7

5.00 Szkoła – program obyczajowy
6.55 Szpital – program obyczajowy
7.55 Ukryta prawda
11.00 Detektywi - serial
12.00 W - 11 Wydział Śledczy
12.45 Szpital – program obyczajowy
13.50 Sąd rodzinny
14.50 Sędzia Anna Maria Wesołowska
16.55 Zapisane w gwiazdach
17.55 Szpital – program obyczajowy
18.55 Ukryta prawda
20.00 Hotel Paradise
21.00 Jak Boss – komedia, USA
HIT 2020, reż. Miguel Arteta, wyk. Tiffany Haddish, Rose Byrne, Salma Hayek, Karan Soni, Jacob Latimore
22.50 Bridget Jones: W pogoni za rozumem – komedia romantyczna, Wielka Brytania, USA, Francja, Niemcy, Irlandia 2004, reż. Beeban Kidron, wyk. Renée Zellweger, Hugh Grant
1.00 365 dni – film erotyczny
3.20 Hotel Paradise
4.05 Druga strona medalu
4.30 Druga strona medalu

TV PULS

6.00 Gliniarz i prokurator – serial
8.00 Kobra – oddział specjalny – serial
10.00 Zbuntowany anioł – serial
12.00 Miasteczka. Nie ufaj nikomu – serial
13.00 Lombard: Życie pod zastaw
16.00 Miasteczka. Nie ufaj nikomu – serial
18.00 Lombard: Życie pod zastaw
20.00 Taxi 3 – komedia sensacyjna,
HIT Francja 2003, reż. G...rard Krawczyk, wyk. Samy Naceri, Frederic Diefenthal, Bernard Farcy, Bai Ling, Marion Cotillard
21.45 Poznaj moich Spartan – komedia, USA 2008, reż. Aaron Seltzer, Jason Friedberg, wyk. Carmen Electra, Kevin Sorbo, Sean Maguire
23.15 Bad Boy – film sensacyjny, Polska 2020, reż. Patryk Vega, wyk. Andrzej Grabowski, Antoni Królikowski, Katarzyna Zawadzka, Maciej Stuhr, Małgorzata Kożuchowska, Piotr Stramowski
1.25 Dzielnica strachu – serial
2.25 Lombard: Życie pod zastaw

TRWAM

14.35 Matusia - siostra Matylda Getter **15.35** Sekrety mnichów **15.50** Ma się rozumieć **16.00** Informacje dnia **16.10** Z wędką nad wodę **16.35** Regał **17.05** Akademia pro - life **17.15** Muzyczne chwile **17.30** Odpowiedzialni za Kościół **17.55** Poczet Wielkich Polaków **18.00** Anioł Pański **18.05** Informacje dnia **18.15** Rozmowy niedokończone **19.25** 40 dni z Janem Pawłem II **19.30** Przyjaciele i bohaterowie **20.00** Informacje dnia **20.20** Różaniec **20.50** Głos Polski **21.00** Apel Jasnogórski **21.20** Informacje dnia **21.40** Polski Punkt Widzenia **22.00** Ty idź pierwszy! **22.55** Święty na każdy dzień **23.00** Wyjście **23.55** Muzyczne chwile

TTV

5.15 Dobra robota **6.00** Express **6.15** Dobra robota **6.45** Ukryta prawda **7.45** Szpital - program obyczajowy **8.45** Szpital - program obyczajowy **9.45** Kartoteka **10.45** Zakup w ciemno **11.40** Damy i wieśniaczki. Ukraina **12.45** Królowe życia - serial **13.30** Życie na kredycie **14.05** Życie na kredycie **14.40** Gogglebox. Przed telewizorem **15.45** Express **16.05** Zakup w ciemno **17.05** Usterka **17.45** Express **18.00** Sport **18.05** Dobra robota **18.40** Złomowisko PL **19.45** Express **20.05** Zakup w ciemno **21.15** DeFacto **21.45** Express **22.00** Życie na kredycie **22.30** Życie na kredycie **23.05** Kanapowczynie **0.05** Żony Podlasia

TV6

6.00 Strażnik Teksasu **8.00** Policjantki i Policjanci **9.00** Kobra - oddział specjalny **11.05** Więzienie **13.00** Policjantki i Policjanci **15.00** Kobra - oddział specjalny **17.00** Magnum: Detektyw z Hawajów **18.00** Strażnik Teksasu **20.00** Agenci NCIS: Los Angeles **22.00** Sprawiedliwi - Wydział Kryminalny

eprasa.pl 4ea15614b6

TVP 1

7.00 Transmisja Mszy Świętej
7.30 Agape Blisko Ciebie
8.00 Wydział kryminalny Kitzbühel (35) – serial
8.50 Ranczo (38) – serial
9.45 Komisarz Alex (217) – serial
10.45 Ojciec Mateusz (343) – serial
11.35 Okrasa łamie przepisy
12.10 Agrobiznes
12.35 Rok w ogrodzie Extra
12.55 Opowieści śródziemnomorskiego lasu
14.00 Złoty chłopak (144) – serial
14.55 Jaka to melodia?
15.35 Gra słów. Krzyżówka
16.05 Dziedzictwo (242) – serial
17.00 Teleexpress, Pogoda
17.20 Jaka to melodia?
17.55 Klan (4306) – telenowela
18.25 Leśniczówka (860) – serial
19.00 Jeden z dziesięciu – teleturniej
19.30 Program informacyjny 19.30
19.55 Gość 19.30
20.05 Pogoda,Sport
20.15 Reporterzy – magazyn
20.35 Będziemy mieszkać razem (3) – serial
21.30 Galimatias czyli Kogel – Mogel II – komedia, reż. Roman Załuski, wyk. Grażyna Błęcka - Kolska, Dariusz Siatkowski, Jerzy Turek, Katarzyna Łaniewska, Ewa Kasprzyk, Zdzisław Wardejn (HIT)
23.20 Matylda (2) – serial
0.15 Drapieżnik – thriller, USA, reż. Wai Keung Lau
2.15 Mechanik – film fabularny, Hiszpania, reż. Brad Anderson
4.05 Powiedz mi coś jeszcze – dok.
5.00 Zakończenie dnia

TVP 2

4.30 Na dobre i na złe – serial
5.30 M jak miłość (1540) – serial
6.20 Anna Dymna – spotkajmy się
6.55 Rodzinka.pl (172) – Chłopaki kontra dziewczyny – serial
7.30 Pytanie na śniadanie
11.05 Przepis dnia
11.15 Operacja zdrowie
11.50 Barwy szczęścia (2966) – serial
12.30 Koło fortuny – teleturniej
13.15 Akacjowa 38 (307) – serial
14.05 Va Banque (738) – teleturniej
14.35 Na sygnale (546) – serial
15.00 Koło Fortuny – teleturniej
15.05 Górscy ratownicy (145) – serial
16.00 Koło fortuny – teleturniej
16.35 Familiada – teleturniej
17.15 Zakazany owoc (433) – serial
18.10 Va Banque (739) – teleturniej
18.45 Akacjowa 38 (337) – serial
19.35 Barwy szczęścia (2966) – serial
20.00 Przepis dnia
20.10 Barwy szczęścia (2967) – serial
20.50 Muzyka na dobry wieczór
21.55 To jest grane
22.30 Panorama
23.10 Kino relaks – Jak dogonić szczęście – komedia, Niemcy, Wielka Brytania, Republika Południowej Afryki, reż. Peter Chelsom, wyk. Simon Pegg, Rosamund Pike, Jean Reno, Tracy - Ann Oberman (HIT)
1.20 Żyj i pozwól umrzeć – film sensacyjny, Wielka Brytania, reż. Guy Hamilton, wyk. Roger Moore, Yaphet Kotto, Jane Seymour
3.25 Rodzinka.pl – serial
3.55 Rodzinka.pl – serial
4.20 Zakończenie dnia

POLSAT

6.00 Nowy dzień z Polsat News
8.40 Malanowski i Partnerzy
9.40 Sekrety rodziny
10.40 Dlaczego ja?
11.40 Gliniarze
12.50 Wydarzenia
13.20 Interwencja
13.40 Trudne sprawy
14.40 Dlaczego ja?
15.50 Wydarzenia, Pogoda
16.15 Interwencja
16.30 Na ratunek 112
17.00 Gliniarze
18.00 Pierwsza miłość
18.50 Wydarzenia,Sport, Pogoda
19.25 Gość Wydarzeń
20.05 Twoja Twarz Brzmi Znajomo. – Najlepsi!
22.10 Bracia

23.10 Siódmy syn – film fantasy, USA, Wielka Brytania, Kanada, 2015, reż. Sergei Bodrov, wyk. Jeff Bridges, Ben Barnes, Julianne Moore, Alicia Vikander (HIT)
1.25 Elizjum – dramat sci - fi, USA, 2013, reż. Neill Blomkamp, wyk. Matt Damon, Jodie Foster, Sharlto Copley, Alice Braga
3.45 Nasz nowy dom
4.45 Disco Gramy

TVN

5.35 Uwaga!
5.50 Ukryta prawda
6.50 Kuchenne rewolucje
7.45 Dzień Dobry TVN
11.30 Kuchenne rewolucje
12.35 Ukryta prawda
14.45 Doradca smaku
15.00 Skoki narciarskie: – PŚ, Planica 2024
18.00 Detektywi - serial
19.00 Fakty, Sport, Pogoda
19.25 Fryderyk Festiwal 2024. Koncert galowy najważniejszych polskich nagród muzycznych
19.35 Kroniki Pucharu Świata w skokach narciarskich
19.50 Uwaga!
20.00 Fryderyk Festiwal 2024 Koncert galowy najważniejszych polskich nagród muzycznych

22.35 Mayday – komedia, Polska 2019, reż. Sam Akina, wyk. Piotr Adamczyk, Adam Woronowicz, Anna Dereszowska, Weronika Książkiewicz, Andrzej Grabowski, Ewa Kasprzyk (HIT)
1.00 Reich – film sensacyjny, Polska 2001, reż. Władysław Pasikowski
2.55 Kuba Wojewódzki
3.55 Dowody zbrodni – serial
4.40 Uwaga!
4.55 Recepta na stary dom

SUPER POLSAT

6.00 SuperLudzie 6.30 Na ratunek 112 8.30 Hell's Kitchen - Piekielna Kuchnia 10.00 Wydarzenia 24 10.30 Nasz nowy dom 11.30 Dagmara szuka męża 12.30 Podcast Olimpijski 13.00 Świat według Kiepskich 13.45 Z klimatem i z pasją 14.15 Hell's Kitchen - Piekielna Kuchnia 15.50 Wydarzenia 16.10 Więcej wydarzeń 16.20 Gość Wydarzeń 24 16.50 Nasz nowy dom 17.50 Świat według Kiepskich 20.00 Gala Babilon MMA 43 /Skierniewice 0.00 Zawiść - komedia, USA, Australia, 2004, reż. Barry Levinson, wyk. Ben Stiller, Jack Black, Rachel Weisz, Amy Poehler 2.00 Świat według Kiepskich 4.00 Nasz nowy dom

TVP SPORT

5.40 Piłka nożna - Beach Soccer - MŚ, Dubaj: Finał. Brazylia - Włochy 7.05 Piłka nożna - Eliminacje Mistrzostw Europy do lat 21: Izrael - Polska 9.10 Piłka nożna - baraże do EURO 2024 - Warszawa, Stadion Narodowy: Polska - Estonia 11.20 Boks - Megafights Gala Bokserska: Casamayor - Katsidis 13.05 Biathlon - PŚ, 2023 - Podsumowanie sezonu 15.20 Skoki Narciarskie - MŚ w lotach, Bad Mitterndorf 17.15 Piłka nożna do lat 20: Polska - Anglia 20.05 Boks - Gala MB Boxing Night 24 - Legnica 23.00 Sportowy Wieczór 23.45 Piłka nożna - baraże do EURO 2024: Polska - Estonia

STOPKLATKA

6.45 Kabaretowe hity 7.45 Sprawa się rypła - komedia obyczajowa 9.35 Statyści - komedia obyczajowa 11.55 Katastrofy w przestworzach 16.00 Katastrofa - serial 17.50 Celnicy 19.00 Wojna Hitlera z prasą 20.00 Porachunki - komedia kryminalna 22.10 Nieuchwytny - film kryminalny

TV 4

12.00 Policjantki i Policjanci 13.00 Gliniarze 14.00 Na ratunek 112 15.00 Pomóż mi 16.00 Policjantki i Policjanci 18.00 Łowcy Skarbów 19.00 Policjantki i Policjanci 20.00 Sprawiedliwi - Wydział Kryminalny 21.00 Pamiętniki z wakacji 22.00 Love Island. Wyspa miłości 23.05 Sprawiedliwi - Wydział Kryminalny

Piątek, 22.03

TVN 7

5.00 Szkoła – program obyczajowy
6.55 Szpital – program obyczajowy
7.55 Ukryta prawda
11.00 Detektywi - serial
12.00 W – 11 Wydział Śledczy
12.45 Szpital – program obyczajowy
13.50 Sąd rodzinny
14.50 Sędzia Anna Maria Wesołowska
16.55 Zapisane w gwiazdach
17.55 Szpital – program obyczajowy
18.55 Ukryta prawda
20.00 Bridget Jones 3 – komedia romantyczna, Francja, Irlandia, USA, Wielka Brytania, Chiny 2016, reż. Sharon Maguire, wyk. Renée Zellweger, Colin Firth, Patrick Dempsey, Jim Broadbent, Emma Thompson (HIT)
22.45 Lejdis – komedia, Polska 2008, reż. Tomasz Konecki, wyk. Iza Kuna, Edyta Olszówka, Magdalena Różczka, Anna Dereszowska, Robert Więckiewicz
1.30 Na rauszu – film obyczajowy, Dania, Szwecja, Holandia 2020, reż. Thomas Vinterberg
3.45 Hotel Paradise
4.35 Druga strona medalu

TV PULS

6.00 Gliniarz i prokurator – serial
8.00 Kobra – oddział specjalny – serial
10.00 Zbuntowany anioł – serial
12.00 Miasteczka. Nie ufaj nikomu – serial
13.00 Lombard: Życie pod zastaw
16.00 Miasteczka. Nie ufaj nikomu – serial
18.00 Lombard: Życie pod zastaw
20.00 Joker – dramat sensacyjny, USA 2015, reż. Simon West, wyk. Dominik Garcia, Hope Davis, Jason Statham, Michael Angarano (HIT)
21.45 Paradise City – thriller, USA 2022, reż. Chuck Russell, wyk. Blake Jenner, Bruce Willis, John Travolta, Praya Lundberg
23.30 Żądza śmierci – film sensacyjny, USA, Kanada, Rosja 2009, reż. Jeff King, wyk. Laura Mennell, Steven Seagal, Mike Dopud, Igor Jijikine
1.30 Menu na miarę
2.05 Szalone fabryki polskiej muzyki!
3.05 Menu na miarę
4.35 Dyżur

TRWAM

15.20 Mocni w Wierze **15.50** Ma się rozumieć **16.00** Informacje dnia **16.10** Siódmy Sakrament **16.40** Prosto o gospodarce **17.00** Droga Krzyżowa **17.30** Geopolityka **17.55** Poczet Wielkich Polaków **18.00** Anioł Pański **18.05** Informacje dnia **18.15** Westerplatte Młodych **19.00** Warto zauważyć... w mijającym tygodniu **19.30** Brat Franciszek **20.00** Informacje dnia **20.20** Różaniec **20.50** Myśląc Ojczyzna **21.00** Apel Jasnogórski **21.20** Informacje dnia **21.40** Polski Punkt Widzenia **22.00** Więzy krwi **23.05** Przegląd Katolickiego Tygodnika "Niedziela" **23.10** Restauracja **23.25** Regał

TTV

5.45 Dobra robota **6.30** Express **6.45** Ukryta prawda **7.45** Szpital - program obyczajowy **9.45** Kartoteka **10.45** Zakup w ciemno **11.40** Damy i wieśniaczki. Ukraina **12.45** Królowe życia - serial **13.30** Życie na kredycie **14.05** Życie na kredycie **14.40** Gogglebox. Przed telewizorem **15.45** Express **16.05** Zakup w ciemno **17.10** Rzeczy, których nie nauczył mnie ojciec **17.45** Express **18.00** Sport **18.05** Kanapowczynie **19.05** Życie na kredycie **19.45** Express **20.05** Życie na kredycie **20.40** Gogglebox. Przed telewizorem **21.45** Express **22.05** Diabelnie boskie - serial **22.30** Diabelnie boskie - serial **23.00** 99 - Gra o wszystko

TV6

6.00 Strażnik Teksasu **8.00** Policjantki i Policjanci **9.00** Kobra - oddział specjalny **11.05** Więzienie **13.00** Policjantki i Policjanci **15.00** Kobra - oddział specjalny **17.00** Magnum: Detektyw z Hawajów **18.00** Strażnik Teksasu **20.00** Kryminalne zagadki Miami **23.00** Krwawy biznes - film sensacyjny, Kanada, 2015

TVP 1

7.00 Transmisja Mszy Świętej
7.40 Rok w ogrodzie
8.05 Rok w ogrodzie Extra
8.20 Pełnosprawni – magazyn
8.50 Siedem dni na Marsie – dok.
9.50 Ranczo (39) – serial
10.50 Komisarz Alex (218) – serial
11.50 Ojciec Mateusz (344) – serial
12.45 Zabić Logana Kelihera – western, USA, reż. R. G. Springsteen, wyk. Ruta Lee, Audie Murphy, Darren Mcgavin
14.20 Okrasa łamie przepisy
14.55 Miłość i medycyna (14) – serial
15.50 Sanatorium miłości s.VI – sezon 6 (2) – reality show
16.45 Audycje Komitetów Wyborczych
17.00 Teleexpress, Pogoda
17.35 Ojciec Mateusz – serial
18.40 Jaka to melodia?
19.30 Program informacyjny 19.30
19.50 Gość 19.30
20.05 Pogoda, Sport
20.20 Komisarz Alex (254) – serial
21.20 Hit na sobotę – Dżentelmeni – film fabularny, USA, reż. Guy Ritchie, wyk. Matthew McConaughey, Hugh Grant, Colin Farrell, Charlie Hunnam (HIT)
23.20 Mechanik – film fabularny, Hiszpania, reż. Brad Anderson, wyk. John Sharian, Christian Bale, Jennifer Jason Leigh
1.15 Galimatias czyli Kogel – Mogel II – komedia, reż. Roman Załuski, wyk. Grażyna Błęcka - Kolska, Dariusz Siatkowski, Jerzy Turek, Ewa Kasprzyk, Zdzisław Wardejn
3.05 Jaka to melodia?

POLSAT

6.00 Nowy dzień z Polsat News
8.25 Hotel Transylwania 2 – anim.
10.10 Ewa gotuje
10.40 Nasz nowy dom
11.40 Bogaty dom – Biedny dom
12.45 Drwale i inne opowieści Bieszczadu
13.40 Polacy za granicą
14.40 Rolnicy. Podlasie
15.45 Dagmara szuka męża
16.45 Więzienie kobiet
17.45 Chłopaki do wzięcia
18.50 Wydarzenia, Sport, Pogoda
19.15 Prezydenci i Premierzy

20.05 Epoka lodowcowa – film anim.
21.50 Battleship: Bitwa o Ziemię – film sci - fi, USA, Japonia, 2012, reż. Peter Berg, wyk. Taylor Kitsch, Alexander Skarsgard, Rihanna, Brooklyn Decker - Decydująca bitwa o Ziemię rozegra się na morzu. Światowa koalicja morska to ostatnia nadzieja ludzi na przetrwanie w obliczu potężnej floty obcych statków z kosmosu. (HIT)
0.45 Maksimum ryzyka – film sensacyjny, USA, 1996, reż. Ringo Lam, wyk. Jean - Claude Van Damme, Natasha Henstridge, Jean - Hugues Anglade, Zach Grenier
2.55 Świat według Kiepskich

SUPER POLSAT

6.00 SuperLudzie **6.30** Podcast Olimpijski **7.05** Wszyscy razem, śladem Blue! **8.05** Koralowy obóz **9.05** SpongeBob Kanciastoporty **9.35** Harmidom **12.00** Świat według Kiepskich **13.30** Sołtysi **14.35** Kung Fu Panda - film anim. **16.35** Burleska - musical, USA, 2010, reż. Steve Antin, wyk. Cher, Christina Aguilera, Eric Dane, Cam Gigandet **19.00** Świat według Kiepskich **20.00** Gala Babilon MMA 44 /Jaworzno **0.00** Udając gliniarzy - komedia sensacyjna, USA, 2014, reż. Luke Greenfield, wyk. Jake Johnson, Damon Wayans Jr, Rob Riggle, Nina Dobrev **2.15** Świat według Kiepskich **4.00** Nasz nowy dom

STOPKLATKA

7.00 Komisarz Rex - serial **10.00** Hudson i Rex - serial **12.00** Hawaje 5 - 0 - serial **12.55** Czterej pancerni i pies cz. 5 - 6 - serial **15.05** C.K. Dezerterzy - komedia **18.30** Gang Olsena - komedia kryminalna **20.00** Ostatnia misja USS Indianapolis - dramat historyczny **22.45** Skok - film sensacyjny

TVP 2

4.30 Barwy szczęścia (2963 – 2965) – serial
6.05 Audycje Komitetów Wyborczych
6.25 M jak miłość (1790) – serial
7.30 Pytanie na śniadanie
11.30 To jest grane
12.05 Artur i Minimki 3. Dwa światy – film anim.
14.00 Familiada – teleturniej
14.30 Koło fortuny – teleturniej
15.10 Szansa na sukces. Opole 2024 – Maciej Maleńczuk
16.15 Na dobre i na złe (914) – serial
17.15 Audycje Komitetów Wyborczych
17.30 ...no wiadomo – magazyn
18.00 Słowo na niedzielę
18.10 Va Banque (740) – teleturniej
18.45 Akacjowa 38 (338) – serial
19.40 Ja to mam szczęście!
20.00 The Voice Kids s. VII – Przesłuchania w ciemno
21.10 The Voice Kids s. VII – Przesłuchania w ciemno
22.20 Panorama
22.55 Feel na dobry wieczór – widowisko muzyczne
23.55 Nasze najlepsze wesele – komedia, Francja, reż. Olivier Nakache, Éric Toledano, wyk. Jean - Paul Rouve, Suzanne Clment, Jean - Pierre Bacri (HIT)
2.00 Gang Rosenthala – dramat, Rumunia, USA, Francja, reż. Nae Caranfil, wyk. Mark Strong, Vera Farmiga, Harry Lloyd, Tim Plester
4.05 Rodzinka.pl – serial
4.40 Zakończenie dnia

TVN

5.50 Uwaga!
6.05 Bitwa o gości
7.00 Dzień Dobry TVN
9.05 Skoki narciarskie: – PŚ, Planica 2024
12.00 Milionerzy
12.30 Na Wspólnej Omnibus – serial
14.15 The Traitors. Zdrajcy
15.55 Niezwykłe Stany Prokopa
16.30 MasterChef Nastolatki
17.55 Kuchenne rewolucje – program kulinarno - rozrywkowy
19.00 Fakty, Sport, Pogoda
19.30 Kroniki Pucharu Świata w skokach narciarskich
19.45 Uwaga!
20.00 Mam talent

21.45 Planeta Singli 3 – komedia romantyczna, Polska 2019, reż. Sam Akina, Michał Chaciński, wyk. Maciej Stuhr, Agnieszka Więdłocha, Bogusław Linda (HIT)
23.50 Wzgórze krwi – horror, USA, Kanada 2015, reż. Guillermo Del Toro, wyk. Mia Wasikowska, Jessica Chastain, Tom Hiddleston, Charlie Hunnam
2.20 Rzeczy, których nie nauczyła mnie matka
2.50 Szpital – program obyczajowy
3.45 Uwaga!
4.00 Nauka jazdy

TVP SPORT

.40 Boks **8.50** Piłka nożna do lat 20: Polska - Anglia **10.55** Jerzy Kukuczka - reportaż **11.25** Strongman - Liga Mistrzów - Polska **12.10** Piłka nożna - Orlen Ekstraliga kobiet: GKS Katowice - Pogoń Szczecin **14.25** Piłka nożna - 2. liga: KKS 1925 Kalisz - Stomil Olsztyn **16.35** Droga do EURO **17.10** Piłka nożna: Słowacja - Austria **20.30** Piłka nożna - mecz towarzyski przed EURO 2024, Lyon: Francja - Niemcy **20.55** Piłka nożna - mecz towarzyski przed EURO 2024, Lyon: Francja - Niemcy **23.30** Sportowy Wieczór **0.15** Boks - Gala MB Boxing Night 24 - Legnica - podsumowanie **2.40** Boks

TV 4

6.00 Galileo **11.00** Opiekun - film familijny **13.10** Smok: Historia Bruce'a Lee - film biograficzny **15.40** 13 posterunek 2 **17.00** STOP Drogówka **18.00** Policjantki i Policjanci **21.00** Sprawiedliwi - Wydział Kryminalny **0.05** Blok 99 - dramat kryminalny **2.55** Fabryka jedzenia **3.25** Disco Polo Life **4.25** Top 10

Sobota, 23.03

TVN 7

5.00 Szkoła – program obyczajowy
6.00 90 Day Fiance: The Other Way
7.00 Bugs Bunny Builders – anim.
7.30 Lego. Przygoda II – komedia
9.45 Ukryta prawda
13.50 Detektywi - serial
14.50 Ugotowani w parach
15.50 Goście, goście III: Rewolucja – komedia, Francja, Belgia, Czechy 2016, reż. Jean Marie Poire, wyk. Jean Reno, Christian Clavier, Marie - Anne Chazel, Franck Dubosc, Karin Viard
18.10 Minionki – komedia, USA 2015, reż. Kyle Balda, Pierre Coffin, wyk. Sandra Bullock, Jon Hamm, Michael Keaton, Alison Janney, Steve Coogan
20.00 King Kong – film przygodowy, Nowa Zelandia, USA, Niemcy 2005, reż. Peter Jackson, wyk. Naomi Watts, Adrien Brody, Jack Black, Thomas Kretschmann, Colin Hanks (HIT)
23.55 365 dni – film erotyczny
2.20 Medium z Long Island
2.55 NASA – archiwum tajemnic
3.45 Druga strona medalu
4.10 Druga strona medalu

TV PULS

6.00 Taki jest świat
7.00 Miasteczka. Nie ufaj nikomu – serial
10.00 Lombard: Życie pod zastaw
12.00 Lombard: Życie pod zastaw
14.00 Lombard: Życie pod zastaw
16.00 Lombard: Życie pod zastaw
18.00 Lombard: Życie pod zastaw
20.00 Kryptonim Banshee – thriller, USA 2022, reż. Jon Keeyes, wyk. Antonio Banderas, Catherine Davis, Jaime King, Tommy Flanagan (HIT)
21.55 John Wick 2 – film sensacyjny, USA 2017, reż. Chad Stahelski, wyk. Ian McShane, Keanu Reeves, Laurence Fishburne, Ricardo Scamarcio, Ruby Rose
0.15 Maczeta – film akcji, USA 2010, reż. Robert Rodriguez, Ethan Maniquis, wyk. Danny Trejo, Jessica Alba, Robert De Niro, Michelle Rodriguez, Steven Seagal, Cheech Marin, Don Johnson, Lindsay Lohan
2.25 Menu na miarę
3.05 Taki jest świat
4.00 Menu na miarę
4.35 Dyżur

TRWAM

15.30 Wierzę w Boga **15.50** Muzyczne chwile **16.00** Informacje dnia **16.10** Historia PL **17.00** Z Parlamentu Europejskiego **17.30** Nowa Ewangelizacja **17.55** Poczet Wielkich Polaków **18.00** Anioł Pański **18.05** Informacje dnia **18.15** Rozmowy niedokończone **19.25** 40 dni z Janem Pawłem II **19.30** Manna z Nieba **19.45** Modlitwa z telefonicznym udziałem dzieci **20.00** Informacje dnia **20.20** Różaniec **20.50** Myśląc Ojczyzna **21.00** Apel Jasnogórski **21.20** Informacje dnia **21.40** Polski Punkt Widzenia **22.00** Ulmowie. Droga do świętości **23.00** Odpowiedzialni za Kościół **23.30** Podobni do ewangelicznego siewcy

TTV

4.55 Gogglebox. Przed telewizorem **5.30** Paloma - serial **6.30** Express **6.50** Życie na kredycie **7.50** DeFacto **8.45** Gogglebox. Przed telewizorem **9.45** Express **10.05** Gogglebox. Przed telewizorem **11.05** Dobra robota **11.45** Zakup w ciemno **12.45** Zakup w ciemno **13.45** Damy i wieśniaczki. PL **14.45** Kanapowczynie **15.45** Express **16.05** Gogglebox. Przed telewizorem **17.10** DeFacto **17.45** Express **18.05** Dobra robota **18.45** Diabelnie boskie - serial **19.45** Express **20.00** Zakup w ciemno **21.00** Gogglebox. Przed telewizorem **22.00** 99 - Gra o wszystko. VIP **23.05** Gogglebox. Przed telewizorem **1.10** Diabelnie boskie - serial

TV6

6.00 Zoo po godzinach **8.10** Krudowie u zarania dziejów **10.15** Gierka - film familijny **12.00** Barabasz cz. 1 - dramat historyczny **14.05** Magnum: Detektyw z Hawajów **15.55** Columbo **20.00** Kryminalne zagadki Miami **23.00** Człowiek zasad - film sensacyjny **1.00** Spadkobiercy **2.00** Spadkobiercy

eprasa.pl 4ea15614b6

TVP 1

7.00 Transmisja Mszy Świętej
8.00 Tydzień
8.30 Zakochaj się w Polsce
9.05 Wielki Tydzień – Niedziela Palmowa – cykl dok.
9.40 Ostatni dzień lata – film psychologiczny, reż. Tadeusz Konwicki, wyk. Irena Laskowska, Jan Machulski
10.55 U Pana Boga w ogródku (12) – serial
11.55 Między ziemią a niebem
12.00 Anioł Pański
12.15 Między ziemią a niebem
12.45 Misja Brazylia – Pasjonat Ewangelii
13.05 Serengeti – Władza
14.10 Klan Kennedych (4) – serial
15.05 Dom (8) – serial
16.45 Audycje Komitetów Wyborczych
17.00 Teleexpress, Pogoda
17.35 Komisarz Alex (254) – serial
18.40 Jaka to melodia?
19.30 Program informacyjny 19.30
19.50 Gość 19.30
20.05 Pogoda, Sport
20.20 Matylda (3) – serial
21.20 Sanatorium miłości s.VI – sezon 6 (3) – reality show
22.10 Sanatorium miłości. Kulisy
22.20 Magazyn Ekspresu Reporterów
23.25 Kwartet – komedia, Wielka Brytania, reż. Dustin Hoffman, wyk. Billy Connolly, Maggie Smith, Michael Gambon (HIT)
1.15 Dżentelmeni – film fabularny, USA, reż. Guy Ritchie
3.20 Jaka to melodia?
4.15 Zakończenie dnia

POLSAT

6.00 Nowy dzień z Polsat News
7.50 Stuart Malutki 2 – komedia familijna, USA, 2002, reż. Rob Minkoff, wyk. Geena Davis, Hugh Laurie, Jonathan Lipnicki, Anna Hoelck
9.35 Fernando – film anim.
11.50 Epoka lodowcowa – anim.
13.40 Ninja Warrior Polska
15.40 Twoja Twarz Brzmi Znajomo. Najlepsi!
17.40 Nasz nowy dom
18.50 Wydarzenia, Sport, Pogoda
19.30 Państwo w Państwie
20.00 Dancing with the Stars. Taniec z Gwiazdami
22.10 Planeta Singli. Osiem historii

23.20 Chłopaki nie płaczą – komedia sensacyjna, Polska, 2000, reż. Olaf Lubaszenko, wyk. Maciej Stuhr, Cezary Pazura, Wojciech Klata, Michał Milowicz (HIT)
1.40 Anakonda – thriller, Brazylia, Peru, USA, 1997, reż. Luis Llosa, wyk. Jennifer Lopez, Ice Cube, Jon Voight, Eric Stoltz
3.30 Świat według Kiepskich
4.40 Disco Gramy

SUPER POLSAT

6.00 Małe Wielkie Marzenia **7.05** Wszyscy razem, śladem Blue! **8.05** Koralowy obóz **8.35** SpongeBob Kanciastoporty **9.35** Harmidom **10.05** #JesteśmyDlaDzieci **10.30** Dawno, dawno temu w Idolu - film anim. **10.50** Sezon na misia 3 - film anim. **12.30** Kung Fu Panda - film anim. **14.30** Oficer Blart - komedia sensacyjna **16.25** Król rozrywki - musical **18.30** Świat według Kiepskich **20.00** Udając gliniarzy - komedia sensacyjna **22.10** Króliczek - komedia **0.15** Dagmara szuka męża **1.20** Backdoor - wyjście awaryjne **1.50** Świat według Kiepskich **4.00** Nasz nowy dom **5.00** Na ratunek 112

STOPKLATKA

6.00 Przygody Merlina - serial **6.55** Komisarz Rex - serial **10.00** Hudson i Rex - serial **12.00** Hawaje 5 - 0 - serial **12.55** Dama za burtą - komedia romantyczna **15.25** Silverado - dramat **18.00** Czterej pancerni i pies cz. 7 - 8 - serial **20.00** Hiacynt - dramat kryminalny **22.30** Krwawa zemsta - film sensacyjny

TVP 2

5.00 Barwy szczęścia (2966 – 2967) – serial
6.05 Audycje Komitetów Wyborczych
6.25 M jak miłość (1791) – serial
7.30 Pytanie na śniadanie
11.40 The Voice Kids s. VII – Przesłuchania w ciemno – widowisko muzyczne
14.00 Familiada – teleturniej
14.35 Koło fortuny – teleturniej
15.15 Szansa na sukces. Opole 2024 – Patrycja Markowska
16.15 Tak to leciało! – teleturniej
17.15 Audycje Komitetów Wyborczych
17.50 Żyj i pozwól umrzeć – film sensacyjny, Wielka Brytania
19.40 Rodzinka.pl (250) – Ping – Pong – serial
20.00 Sprzymierzeni – thriller, Wielka Brytania, USA 2016, reż. Robert Zemeckis, wyk. Brad Pitt, Marion Cotillard, Lizzy Caplan, Jared Harris (HIT)
22.20 Panorama
22.55 Obietnica (5) – serial
0.05 Kino bez granic – Piosenki o miłości – dramat, USA, Wielka Brytania, reż. Tomasz Habowski, wyk. Tomasz Włosok, Justyna Święs, Andrzej Grabowski, Patrycja Volny
1.55 Nasze najlepsze wesele – komedia, Francja, reż. Olivier Nakache, Éric Toledano, wyk. Jean - Paul Rouve, Suzanne Clment, Jean - Pierre Bacri, Gilles Lellouche
3.50 Zakończenie dnia

TVN

5.25 Uwaga!
5.40 Wyluzuj, Scooby Doo! – serial
6.05 Kuchenne rewolucje – program kulinarno - rozrywkowy
7.00 Dzień Dobry TVN
9.05 Skoki narciarskie: – PŚ, Planica 2024
12.00 Niezwykłe Stany Prokopa
12.35 Co za tydzień
13.15 Mam talent
15.00 Johnny English – komedia
16.45 Czego pragną dziewczyny – komedia, USA 2003
19.00 Fakty, Sport, Pogoda
19.30 Kroniki Pucharu Świata w skokach narciarskich
19.45 Uwaga!
20.00 MasterChef Nastolatki

21.35 Uwierz w ducha – komedio-dramat, USA, 1990, reż. Jerry Zucker, wyk. Patrick Swayze, Demi Moore, Tony Goldwyn, Stanley Lawrence (HIT)
0.05 Czas na show. Drag me out
1.10 Śmiertelna głębia – film sensacyjny, USA, Wielka Brytania, RPA, Niemcy, Francja 2012, reż. John Stockwell, wyk. Halle Berry, Olivier Martinez, Ralph Brown, Mark Elderkin
3.30 Szpital – program obyczajowy
4.25 Uwaga!

TVP SPORT

6.45 Niezwykłe historie Biało - Czerwonych - Zdzisław Krzyszkowiak - reportaż **7.15** Piłka nożna - mecz towarzyski przed EURO 2024, Lyon: Francja - Niemcy **9.20** Droga do EURO (2) - magazyn sportowy **9.55** Tenis stołowy - Mistrzostwa Polski - Finały **13.15** 7 dni sport - magazyn **14.15** Żużel - Kryterium Asów 2024, Bydgoszcz **17.10** Piłka nożna - 2. liga: Kotwica Kołobrzeg - Zagłębie II Lubin **19.25** Piłka nożna - baraże do EURO 2024 - Warszawa, Stadion Narodowy. Polska - Estonia **21.30** Sportowy Wieczór **22.15** Piłka nożna: Słowacja - Austria **0.20** Boks - Gala KnockOut Boxing Night 31

TV 4

6.00 STOP Drogówka **7.00** Wielkie tajemnice historii **8.55** Galileo **10.55** Bliźniacy - komedia **13.05** Billy Madison - komedia **15.00** Pamiętniki z wakacji **19.00** Gliniarze **21.00** Pamiętniki z wakacji **22.00** Love Island. Wyspa miłości **23.05** Król Skorpion 3: Walka o odkupienie - film przygodowy, USA, 2011

Niedziela, 24.03

TVN 7

5.00 Szkoła – program obyczajowy
6.00 90 Day Fiance. The Other Way
7.00 Bugs Bunny Builders – anim.
7.30 Maria Magdalena – film obyczajowy, USA, Wielka Brytania
9.55 Ukryta prawda
13.55 Detektywi - serial
14.50 Ugotowani w parach
15.50 Madagaskar – komedia, USA 2005, reż. Eric Darnell
17.40 Charlie i fabryka czekolady – film przygodowy, USA
20.00 Legion samobójców – film sensacyjny, USA 2016, reż. David Ayer, wyk. Will Smith, Jared Leto, Margot Robbie, Joel Kinnaman, Viola Davis, Ben Affleck (HIT)
22.45 Kler – film obyczajowy, Polska 2018, reż. Wojciech Smarzowski, wyk. Arkadiusz Jakubik, Robert Więckiewicz, Jacek Braciak, Joanna Kulig, Janusz Gajos
1.25 Czerwony kapitan – film sensacyjny, Czechy, Polska, Słowacja 2016, reż. Michał Kollar, wyk. Maciej Stuhr, Oldrich Kaiser, Marián Geisberg
3.35 Medium z Long Island
4.05 Druga strona medalu

TV PULS

6.00 Miasteczka. Nie ufaj nikomu – serial
7.50 Żandarm na emeryturze – komedia, Francja 1970
9.55 Żandarm i kosmici – komedia, Francja 1979
11.50 Wojna z dziadkiem – komedia, USA, Wielka Brytania
13.50 Głupi i głupszy bardziej – komedia, USA 2014
16.10 Taxi 3 – komedia sensacyjna, Francja 2003
17.45 Książę w Nowym Jorku – komedia, USA 1988
20.00 John Wick 3 – film sensacyjny, USA 2019, reż. Chad Stahelski, wyk. Halle Berry, Ian McShane, Keanu Reeves, Laurence Fishburne (HIT)
22.40 Jestem zemstą – film sensacyjny, USA 2016, reż. Chuck Russell, wyk. Amanda Schull, Christopher Meloni, John Travolta, Sam Trammell
0.15 Karbala – dramat wojenny, Polska 2015, reż. Krzysztof Łukaszewicz, wyk. Bartłomiej Topa, Leszek Lichota
2.20 Dyżur

TRWAM

16.45 Zrozumieć wartość życia **17.00** Gorzkie Żale **17.30** Sól Ziemi **17.55** Poczet Wielkich Polaków **18.00** Anioł Pański **18.05** Informacje dnia **18.15** Rozmowy niedokończone **19.25** 40 dni z Janem Pawłem II **19.30** Moja katolicka rodzina **20.00** Informacje dnia **20.20** Różaniec **20.50** Myśląc Ojczyzna **21.00** Apel Jasnogórski **21.20** Informacje dnia **21.40** Retrospekcja **21.45** Stan Bezpieczeństwa Państwa **21.55** Święty na każdy dzień **22.00** Być dla Polski, być dla Polaków **22.30** Św. Józef - patron na trzecie tysiąclecie **22.45** Jak wygrać małżeństwo **23.00** Jak my to widzimy **23.30** Tam, gdzie Bóg płacze

TTV

5.15 Dubaj. Pustynia pełna bogactwa **6.25** Express **6.45** DeFacto **7.40** 99 - Gra o wszystko. VIP **8.45** Gogglebox. Przed telewizorem **9.45** Express **10.05** Gogglebox. Przed telewizorem **11.15** Żony Podlasia **12.20** Zakup w ciemno **13.25** Gogglebox. Przed telewizorem **14.30** 99 - Gra o wszystko. VIP **15.45** Express **16.05** Back to school. Prawdziwy egzamin **17.05** Życie na kredycie **17.45** Express **18.05** Życie na kredycie **18.45** Zakup w ciemno **19.45** Express **20.00** Kanapowczynie **21.00** Gogglebox. Przed telewizorem **22.00** Żony Podlasia **23.00** Damy i wieśniaczki. PL **0.00** Back to school. Prawdziwy egzamin **1.00** Królowe życia - serial

TV6

6.00 Zoo po godzinach **7.00** Columbo **11.05** Magnum: Detektyw z Hawajów **14.00** Policjantki i Policjanci **20.00** CSI: Kryminalne zagadki Nowego Jorku **23.00** Prawo do zemsty - film sensacyjny, USA, 2019, reż. Daniel Zirilli, wyk. Luke Goss, Dilan Jay, Juju Chan, Jay Mohr **0.55** Włatcy móch

TVP 1

7.00 Transmisja Mszy Świętej
7.30 Każde życie jest cudem
8.00 Wydział kryminalny Kitzbühel (36) – serial
8.50 Ranczo s.IV (40) – serial
9.50 Komisarz Alex (219) – serial
10.45 Ojciec Mateusz (345) – serial
11.35 Korona królów. Jagiellonowie (147) – serial
12.10 Agrobiznes
12.25 Agropogoda – magazyn
12.35 Rok w ogrodzie Extra
12.50 Serengeti – Władza
14.00 Złoty chłopak (145) – serial
14.50 Jaka to melodia?
15.25 Gra słów. Krzyżówka
15.55 Dziedzictwo (243) – serial
16.45 Audycje Komitetów Wyborczych
17.00 Teleexpress, Pogoda
17.20 Jaka to melodia?
17.55 Klan (4307) – telenowela
18.25 Leśniczówka (861) – serial
19.00 Jeden z dziesięciu – teleturniej
19.30 Program informacyjny 19.30
19.55 Gość 19.30
20.05 Pogoda, Sport
20.15 Reporterzy – magazyn
20.30 Korona królów. Jagiellonowie (148) – serial
21.10 Juliusz Cezar – spektakl teatralny, reż. Jan Englert, wyk. Jan Englert, Jerzy Radziwiłowicz, Jan Frycz, Mariusz Bonaszewski, Krzysztof Stelmaszyk (HIT)
22.45 Świat bez fikcji – Cyberwojna – film dok.
23.50 Balans bieli – magazyn
0.35 Czas patriotów – film fabularny, USA, reż. Phillip Noyce
2.40 Kwartet – komedia

POLSAT

6.00 Nowy dzień z Polsat News
8.40 Malanowski i Partnerzy
9.40 Sekrety rodziny
10.40 Dlaczego ja?
11.40 Gliniarze
12.50 Wydarzenia
13.20 Interwencja
13.40 Trudne sprawy
14.40 Dlaczego ja?
15.50 Wydarzenia, Pogoda
16.15 Interwencja
16.30 Na ratunek 112
17.00 Gliniarze
18.00 Pierwsza miłość
18.50 Wydarzenia, Sport, Pogoda
19.25 Gość Wydarzeń

20.05 MEGA HIT – Iron Man 3 – film sci - fi, USA, 2013, reż. Shane Black, wyk. Robert Downey Jr, Gwyneth Paltrow, Don Cheadle, Guy Pearce (HIT)
22.55 Łzy słońca – dramat wojenny, USA, 2003, reż. Antoine Fuqua, wyk. Bruce Willis, Monica Bellucci, Cole Hauser, Eamonn Walker
1.40 Braven – film sensacyjny, Kanada, 2016, reż. Lin Oeding, wyk. Jason Momoa, Garret Dillahunt, Jill Wagner, Stephen Lang
3.35 Zjedz Alaskę
4.05 Zjedz Kambodżę

SUPER POLSAT

6.00 SuperLudzie **6.30** Na ratunek 112 **8.30** Hell's Kitchen - Piekielna Kuchnia **10.00** Wydarzenia 24 **10.30** Nasz nowy dom **11.35** Więzienie kobiet **12.30** Świat według Kiepskich **14.15** Hell's Kitchen - Piekielna Kuchnia **15.50** Wydarzenia **16.10** Więcej wydarzeń **16.20** Gość Wydarzeń 24 **16.50** Nasz nowy dom **17.50** Świat według Kiepskich **20.05** Górale **20.35** Górale **21.05** Górale **21.35** Górale **22.00** Dagmara szuka męża **23.00** 50 pierwszych randek - komedia romantyczna **1.00** Polacy za granicą **2.00** Świat według Kiepskich **4.00** Nasz nowy dom **5.00** Na ratunek 112 **5.30** Na ratunek 112

STOPKLATKA

6.00 Skarby z odzysku **7.05** Scena Śmiechu **8.00** Hudson i Rex - serial **8.55** Komisarz Rex - serial **11.55** Katastrofy w przestworzach **16.00** Katastrofa - serial **17.55** Aukcja w ciemno **19.00** Wojny magazynowe **20.00** Rozgrywka - film akcji **22.35** Być jak Kazimierz Deyna - film obyczajowy, Polska

TVP 2

4.15 Na dobre i na złe (797) – serial
5.10 M jak miłość (1541) – serial
6.00 Audycje Komitetów Wyborczych
6.25 Dobre historie – Misja Odkupiciela
6.55 Na sygnale (546) – serial
7.30 Pytanie na śniadanie
11.15 Okrasa łamie przepisy
11.50 Barwy szczęścia (2967) – serial
12.30 Koło fortuny – teleturniej
13.15 Akacjowa 38 (308) – serial
14.05 Va Banque (740) – teleturniej
14.30 Przepis dnia
14.40 Audycje Komitetów Wyborczych
15.00 Koło Fortuny – teleturniej
15.05 Na dobre i na złe (914) – serial
16.00 Koło fortuny – teleturniej
16.35 Familiada – teleturniej
17.15 Zakazany owoc (434) – serial
18.10 Va Banque (741) – teleturniej
18.45 Akacjowa 38 (339) – serial
19.35 Barwy szczęścia (2967) – serial
20.00 Przepis dnia
20.10 Barwy szczęścia (2968) – serial
20.45 Kulisy serialu
20.55 M jak miłość (1792) – serial
21.55 Na sygnale (547) – serial
22.30 Panorama
23.10 Stulecie Winnych (36) – serial
0.00 Sierpień w hrabstwie Osage – film obyczajowy, USA, reż. John Wells, wyk. Meryl Streep, Julia Roberts, Juliette Lewis, Julianne Nicholson (HIT)
2.10 O mnie się nie martw s.X (1) – serial
3.10 Tryptyk rzymski – film animowany
4.15 Zakończenie dnia

TVN

5.35 Uwaga!
5.50 Ukryta prawda
6.50 Kuchenne rewolucje – program kulinarno - rozrywkowy
7.45 Dzień Dobry TVN
11.30 Kuchenne rewolucje – program kulinarno - rozrywkowy
12.35 Ukryta prawda
13.40 Ukryta prawda
14.40 Szpital – program obyczajowy
15.50 Kuchenne rewolucje – program kulinarno - rozrywkowy
16.55 Ukryta prawda
18.00 Detektywi - serial
19.00 Fakty, Sport, Pogoda
19.55 Uwaga!
20.10 Doradca smaku
20.15 Na Wspólnej – serial
20.55 Milionerzy
21.35 Odwilż – miniserial

22.50 Siedem minut po północy – film obyczajowy, USA, Hiszpania, Wielka Brytania 2016, reż. J.A. Bayona, wyk. Lewis MacDougall, Sigourney Weaver, Felicity Jones, Toby Kebbell, Geraldine Chaplin, Liam Neeson (HIT)
1.00 Co za tydzień
1.40 Dowody zbrodni – serial
2.45 Szpital – program obyczajowy
3.40 Uwaga!
3.55 Nauka jazdy

TVP SPORT

6.10 Piłka nożna do lat 20: Polska - Anglia **8.20** Tenis stołowy - Mistrzostwa Polski - Finały **10.50** Boks **11.45** Piłka nożna: Słowacja - Austria **13.50** Piłka nożna: Francja - Niemcy **16.00** Piłka nożna - baraże do EURO 2024: Polska - Estonia **18.10** Piłka nożna - Fogo Futsal Ekstraklasa Piast Gliwice - Eurobus Przemyśl **20.15** Odliczanie do EURO **22.00** Sportowy Wieczór **22.40** Piłkarskie EURO - Decydujące Momenty - film dok. **23.50** Boks - Gala w Shawnee, Oklahoma - podsumowanie **2.15** Boks - Gala w Las Vegas **3.15** Boks - Gala w Las Vegas - podsumowanie **4.35** Zakończenie dnia

TV 4

12.00 Policjantki i Policjanci **13.00** Gliniarze **14.00** Na ratunek 112 **15.00** Pomóż mi **16.00** Policjantki i Policjanci **18.00** Łowcy Skarbów **19.00** Policjantki i Policjanci **20.00** Sprawiedliwi - Wydział Kryminalny **21.00** Pamiętniki z wakacji **22.00** Love Island. Wyspa miłości **23.05** American Pie: Bractwo Beta - komedia

Poniedziałek, 25.03

TVN 7

5.00 Szkoła – program obyczajowy
6.55 Szpital – program obyczajowy
7.55 Ukryta prawda
11.00 Detektywi - serial
12.00 W – 11 Wydział Śledczy
12.45 Szpital – program obyczajowy
13.50 Sąd rodzinny
14.50 Sędzia Anna Maria Wesołowska
16.55 Zapisane w gwiazdach
17.55 Szpital – program obyczajowy
18.55 Ukryta prawda
20.00 Hotel Paradise
21.00 Lejdis – komedia, Polska 2008, reż. Tomasz Konecki, wyk. Iza Kuna, Edyta Olszówka, Magdalena Różczka, Anna Dereszowska, Robert Więckiewicz, Piotr Adamczyk, Borys Szyc, Tomasz Kot, Tomasz Karolak, Rafał Królikowski (HIT)
23.50 Czas na show. Drag me out
0.50 Praktykant – komedia, USA 2015, reż. Nancy Meyers, wyk. Robert De Niro, Anne Hathaway, Rene Russo, Anders Holm, Adam DeVine
3.20 Medium z Long Island
3.50 Druga strona medalu

TV PULS

6.00 Gliniarz i prokurator – serial
8.00 Kobra – oddział specjalny – serial
10.00 Zbuntowany anioł – serial
12.00 Miasteczka. Nie ufaj nikomu – serial
13.00 Lombard: Życie pod zastaw
16.00 Miasteczka. Nie ufaj nikomu – serial
18.00 Lombard: Życie pod zastaw
20.00 Brudna sprawiedliwość – film sensacyjny, USA 2022, reż. Edward Drake, wyk. Bruce Willis, Devon Sawa, Luke Wilson, Sufe Bradshaw (HIT)
22.00 Joker – dramat sensacyjny, USA 2015, reż. Simon West, wyk. Dominik Garcia, Hope Davis, Jason Statham, Michael Angarano
23.50 Nienawistna ósemka – western, USA 2015, reż. Quentin Tarantino, wyk. Bruce Dern, Channing Tatum, Demián Bichir, James Jean Parks, Jennifer Jason Leigh, Kurt Russell, Samuel L. Jackson
3.15 Menu na miarę
3.55 Taki jest świat

TRWAM

16.00 Informacje dnia **16.10** Sanktuaria polskie **16.30** Porady Medyczne Bonifratrów **17.00** Świadkowie **17.30** Zwycięskie Powstanie Wielkopolskie **17.45** Muzyczne chwile **17.55** Poczet Wielkich Polaków **18.00** Anioł Pański **18.05** Informacje dnia **18.15** Rozmowy niedokończone **19.25** Święty na każdy dzień **19.30** Król Chwały **19.45** Modlitwa z telefonicznym udziałem dzieci **20.00** Informacje dnia **20.20** Różaniec **20.50** Myśląc Ojczyzna **21.00** Apel Jasnogórski **21.20** Informacje dnia **21.40** Polski Punkt Widzenia **22.00** Z wędką nad wodę **22.30** Sekrety mnichów **22.45** To nic takiego

TTV

5.25 Detektywi. Na zlecenie **6.00** Express **6.15** Dobra robota **6.45** Ukryta prawda **7.45** Szpital - program obyczajowy **9.45** Kartoteka **10.45** Zakup w ciemno **11.40** Damy i wieśniaczki. Ukraina **12.45** Królowe życia - serial **13.30** Życie na kredycie **14.40** Gogglebox. Przed telewizorem **15.45** Express **16.05** Zakup w ciemno **17.05** Usterka **17.45** Express **18.00** Sport **18.05** Dobra robota **18.40** Złomowisko PL **19.45** Express **20.05** Zakup w ciemno **21.15** DeFacto **21.45** Express **22.00** Gogglebox. Przed telewizorem **23.00** Gogglebox. Przed telewizorem **0.00** 99 - Gra o wszystko. VIP **1.05** Kanapowczynie

TV6

8.00 Policjantki i Policjanci **9.00** Kobra - oddział specjalny **11.05** Więzienie **13.00** Policjantki i Policjanci **15.00** Kobra - oddział specjalny **17.00** Magnum Detektyw z Hawajów **18.00** Strażnik Teksasu **20.00** CSI: Kryminalne zagadki Nowego Jorku **22.00** Sprawiedliw - Wydział Kryminalny **0.05** Więzienie

eprasa.pl 4ea15614b6

10 edycja Powiatowego Przeglądu Tradycji Wielkanocnych w Sosnówce już za nami

Pokazali wielkanocne tradycje

SOSNÓWKA To było jedno z największych wydarzeń kulturalnych w naszym regionie zorganizowanych w tym roku. Na X Powiatowy Przegląd Tradycji Wielkanocnych przyjechały tłumy mieszkańców powiatu bialskiego i nie tylko. Na hali sportowej Szkoły Podstawowej w Sosnówce czuć było klimat zbliżających się świąt Wielkanocy. Słowo Podlasia objęło nad wydarzeniem patronat medialny.

JUSTYNA LESIUK-KLUJEWSKA

– Dla nas, organizatorów to ogromna radość gościć tylu wspaniałych ludzi, którym nasza kultura i tradycja nie jest obojętna – mówi dyrektor GOK-u w Sosnówce, Jolanta Mikulska

KGW w Koszołach wie, jak przygotować świąteczny stół

ZDJĘCIA JUSTYNA LESIUK-KLUJEWSKA

Na scenie wystąpili między innymi uczniowie ze Szkoły Podstawowej w Sosnówce

– Była to już 10 edycja Powiatowego Przeglądu Tradycji Wielkanocnych w Sosnówce, który cieszy się dużym zainteresowaniem wśród mieszkańców powiatu bialskiego. Dla nas, organizatorów, to ogromna radość gościć tylu wspaniałych ludzi, którym nasza kultura i tradycja nie jest obojętna. To bardzo ważne, by kultywować nasze tradycje oraz zwyczaje i przekazywać je z pokolenia na pokolenie, szczególnie młodzieży i dzieciom – mówi dyrektor GOK-u w Sosnówce, **Jolanta Mikulska**. – Jeszcze raz dziękuję wszystkim za udział w tym wyjątkowym wydarzeniu, bo to właśnie uczestnicy konkursów na palmę i pisankę oraz stół wielkanocny, koła gospodyń wiejskich, chóry, zespoły, rękodzielnicy i twórcy ludowi tworzycie to piękne wydarzenie. Cieszymy się, że możemy ich co roku gościć w Sosnówce – dodaje.

Świąteczne cuda

Mazurki, babeczki, żurki, pisanki, stroiki i palmy wielkanocne. Te i wiele innych wielkanocnych akcentów można było zobaczyć, skosztować i kupić w minioną niedzielę w Sosnówce. Ale najważniejsza była integracja mieszkańców regionu i promowanie naszej pięknej regionalnej tradycji. Wiesława Cebula przyjechała na przegląd z Zabłocia. Jest członkinią zespołu „Jarzębina". W zespole śpiewam od roku. – To jest mój drugi występ w Sosnówce. Dziś zaśpiewamy trzy pieśni postne, ale na co dzień wykonujemy różne pieśni i biesiadne, i patriotyczne, i chachłackie, i kolędy. Są to pieśni przekazywane przez nasze babcie z pokolenia na pokolenie – mówi **Wiesława Cebula**. Artysta przyjechała do Sosnówki również z własnoręcznie wykonanymi dekoracjami. – Są to pisanki szydełkowane. Aby je wykonać trzeba nici, szydełko i wypełnienie do jajka. Może być plastikowe, akrylowe lub silikonowe. W swoim wielkanocnym koszyku mam też kurczaczki wykonane szydełkiem i wypełnione szydełkiem oraz jajeczka szydełkowe usztywnione na baloniku. Takie jajko robi się godzinę, może dłużej, jeśli jest skomplikowany wzór – opowiada artystka.

Marian Demczuk, artysta-samouk z Łomaz zaprezentował w Sosnówce wyjątkowe koszyczki, które można wykorzystać do stroików, święconki lub jako dekorację na stół wielkanocny. Przekonuje, że wykonanie takiego rękodzieła nie jest trudne. – Wystarczy plaster drewna, może to być sosna, brzoza. Nawierca się w nim w odpowiedniej odległości otwory, dopasowuje i przykleja patyczki, po czym z gałązek wyplata koszyczek. Najczęściej jest to wierzba – opowiada **Marian Demczuk**. Dodaje, że po świętach taki koszyczek doskonale nada się jako osłonka na kwiatek w doniczce lub inna dekoracja.

Na przeglądzie nie zabrakło pysznych wielkanocnych wypieków i smakołyków. Swoje stoisko miało między innymi KGW z Koszoł. – Mamy dziś biały barszcz, białą kiełbasę z cebulą, wędliny, pasztet z królika, pierogi z gęsiny, babki, babeczki, faszerowane jajka, wielkanocny koszyczek i inne świąteczne dania. Przygotowywałyśmy je według tradycyjnych przepisów, ale nieco je modyfikowałyśmy. Można powiedzieć, że unowocześniłyśmy – wyjaśnia przewodnicząca koła **Aniela Besaraba**.

Druga członkini, Elżbieta Tokarska, dodaje, że to pierwszy udział koła w przeglądzie w Sosnówce. – Cieszymy się, że tu jesteśmy. To dla nas ważny debiut i mam nadzieję, że będziemy tu przyjeżdżać co roku, bo impreza ma swoją renomę i integruje lokalne środowisko – podkreśla **Elżbieta Tokarska**.

Palmy, pisanki i stół

Podczas przeglądu zostały rozstrzygnięte konkursy na „Palmę i pisankę wielkanocną" oraz na „Stół Wielkanocny". – Do konkursów na palmę i pisankę wpłynęły 123 prace. W kategorii „Pisanka Wielkanocna" wykonana techniką tradycyjną, zgłoszono 36 prac. W kategorii „Pisanka Wielkanocna" wykonana techniką współczesną, zgłoszono 50 pisanek. Natomiast w kategorii „Palma Tradycyjna" indywidualna zgłoszono 22 palmy, w kategorii „Palma Tradycyjna" grupowa zgłoszono 15 palm. Jeśli chodzi o konkurs na „Stół Wielkanocny" zgłoszono 5 stołów. O tytuł najlepszego walczyły koła gospodyń wiejskich w Dąbrowicy Dużej, Koszołach, Cieleśnicy-Pałacu, „Pohorylanki" z Sosnówki oraz Klub „Senior +" z Międzylesia – wyjaśnia Jolanta Mikulska.

Oceny prac dokonała komisja w składzie: Agnieszka Karpińska z Centrum Spotkania Kultur w Lublinie, Dorota Uryniuk – inspektor Wydziału Spraw Społecznych Starostwa Powiatowego w Białej Podlaskiej, Katarzyna Matczuk, dyrektor Gminnego Ośrodka Kultury w Jabłoniu, Mariola Kuć, wieloletnia dyrektor Gminnego Ośrodka Kultury i Sportu w Hannie oraz Teresa Harasimiuk, dyrektor Gminnej Biblioteki Publicznej w Sosnówce.

W niedzielę odbył się również Przegląd Pieśni Wielkopostnej. Na scenie wystąpili: uczniowie ze Szkoły Podstawowej w Sosnówce, zespół muzyczny ze SP w Horodyszczu, Zuzanna Bożyk, Natalia Raczkowska, a także zespoły ludowe: „Jarzębina" z Zabłocia, „Sąsiadeczki" z Kobylan, „Marysieńki" ze Starych Szpak, „Korniczanie" ze Starej Kornicy, Zespół Śpiewaczy z Rozwadówki, „Pogodna Jesień" z Konstantynowa, „Biesiadnicy" z Żeszczynki, „Melizmat" z Konstantynowa, „Echo Polesia" Klubu Seniora „Srebrny Włos" w Terespolu, Klub „Senior+" z Międzylesia, „Piszczatki" z Piszczaca, „Na swojską nutę" z Zahorowa oraz „Kalina" z Cieleśnicy-Pałacu.

Organizatorami wydarzenia byli: Starostwo Powiatowe w Białej Podlaskiej, wójt gminy Sosnówka, GOK Sosnówka i Szkoła Podstawowa w Sosnówce. Partnerem wydarzenia było województwo lubelskie „Lubelskie. Smakuj życie!". Honorowy patronat nad przeglądem objął marszałek województwa lubelskiego Jarosław Stawiarski.

Zespół „Jarzębina z Zabłocia" zaśpiewał pieśni, a Marian Demczuk z Łomaz zaprezentował wielkanocne dekoracje

Swoje stoisko przygotował też nowopowstały Klub Seniora w Międzylesiu

Wyniki konkursów

Konkurs na Palmę Wielkanocną

Grupa wiekowa dzieci i młodzież szkolna:

palma tradycyjna w kategorii indywidualnej

1 miejsce – Olga Dąbrowska z Komarno Kolonii (gm. Konstantynów)

2 miejsce – Magda Kowalczuk z Sosnówki (gm. Sosnówka)

3 miejsce – Lena Uryniuk z Sosnówki (gm. Sosnówka)

palma tradycyjna w kategorii grupowej

1 miejsce – Szkoła Podstawowa w Motwicy (gm. Sosnówka)

2 miejsce – Aleksander Chilczuk, Maciej Chilczuk

3 miejsce – Zespół Muzyczny ze Szkoły Podstawowej im. ks. Jana Twardowskiego w Horodyszczu

Grupa wiekowa dorośli:

palma tradycyjna w kategorii indywidualnej

1 miejsce – Jadwiga Czmielewska z Zahorowa (gm. Piszczac)

2 miejsce – Barbara Kozłowiec z Łózek (gm. Drelów)

3 miejsce – Jadwiga Jaworska z Drelowa (gm. Sosnówka)

palma tradycyjna w kategorii grupowej

1 miejsce – Gminne Centrum Kultury w Konstantynowie (gm. Konstantynów)

2 miejsce – Zespół „Na swojską nutę" z Zahorowa (gm. Piszczac)

3 miejsce – Sołectwo Dębów (gm. Sosnówka)

Konkurs na Pisankę Wielkanocną

Grupa wiekowa dzieci i młodzież szkolna:

pisanka wielkanocna wykonana techniką tradycyjną

1 miejsce – Julia Litwiniec z Piszczaca (gm. Piszczac)

2 miejsce – Zuzanna Łuciuk z Rzeczycy (gm. Międzyrzec Podlaski)

3 miejsce – Kacper Szymczuk z Konstantynowa (gm. Kontantynów)

pisanka wielkanocna wykonana techniką współczesną

1 miejsce – Michał Kuzaka z Rogoźnicy (gm. Międzyrzec Podlaski)

2 miejsce – Patryk Niedziela z Żeszczynki (gm. Sosnówka)

3 miejsce – Adrian Zacharuk z Rogoźnicy (gm. Międzyrzec Podlaski)

Grupa wiekowa dorośli

pisanka wielkanocna wykonana techniką tradycyjną

1 miejsce – Marlena Charecka z Sosnówki (gm. Sosnówka)

2 miejsce – Bogumiła Koprianiuk z Mokrego (gm. Rossosz)

3 miejsce – Stanisława Mazurek z Mokrego (gm. Rossosz)

pisanka wielkanocna wykonana techniką współczesną

1 miejsce – Anna Wróbel z Zahajek (gm. Drelów)

2 miejsce – Aniela Witowska

3 miejsce – Teresa Jaroć z Wygody (gm. Wisznice)

Konkurs na Stół Wielkanocny:

1. miejsce – Koło Gospodyń Wiejskich „Pohorylanki" z Pogorzelca (gm. Sosnówka)

2. miejsce - Koło Gospodyń Wiejskich z Cieleśnicy – Pałac (gm. Rokitno)

3. miejsce – Koło Gospodyń Wiejskich z Dąbrowicy Dużej (gm. Tuczna)

wyróżnienie – Klub „Senior+" z Międzylesia (gm. Tuczna)

wyróżnienie – Koło Gospodyń Wiejskich z Koszoł gm. Łomazy).

eprasa.pl 4ea15614b6

– Podobnie jak wśród ludzi, konie mogą być bardziej ekstrawertyczne lub introwertyczne – mówi Katarzyna Stawiska-Semeryło

Z takimi końmi można iść w ogień

LUDZIE Z PASJĄ Katarzyna Stawiska-Semeryło kocha konie od zawsze, jednak jeździectwem na poważnie mogła się zająć dopiero w dorosłym życiu. Jest Mistrzynią Europy, a także wielokrotną Mistrzynią Polski w ujeżdżaniu koni arabskich. Zajmuje się też hodowlą, swoją pasję przekazała córce, która również odnosi już sukcesy w zawodach rangi wojewódzkiej.

ANNA CHODYKA

Katarzyna Stawiska-Semeryło z Werchlisia razem z mężem i córką prowadzi stadninę. Pod opieką mają trzydzieści koni. Są to konie w różnym wieku, niektóre nie chodzą pod siodłem, ale są pod opieką Katarzyny i jej rodziny. Zajmują się też hodowlą. W ich stadninie jest kilka klaczy źrebnych. Mają też konie sportowe – ujeżdżeniowe. – Praca zaczyna się wcześnie rano, konie karmimy, czyścimy, wypuszczamy na padoki. Jest również kilka osób, które trenuję do zawodów – przekazuje.

Katarzyna prowadzi też pokazy artystyczne z końmi, w czasie których występuje w barwnych strojach, które sama szyje. Jeździ po całej Polsce z występami, prezentowała się też ze swoimi ogierami krwi arabskiej w Niemczech.

Konie pokazują własne pomysły

– Wychowywałam się w Warszawie, więc często bywałam w teatrach, co mnie inspirowało. Lubiłam szyć, więc teraz udaje mi się to wszystko połączyć z miłością do koni. Szyję stroje historyczne, arabskie. To moje wieczorne hobby, co mnie relaksuje. Przygotowuję całą choreografię, taniec konia i wybieram muzykę – mówi Katarzyna Stawiska-Semeryło.

Przy okazji pokazuje, że konie arabskie potrafią pracować pod siodłem i uczyć się sztuczek, które innym koniom przychodzą trudniej. – Moje dwa konie arabskie potrafią wykonywać ćwiczenia ze szkoły hiszpańskiej jak klękania czy wymachy kończyn. Po odpowiednim treningu nie boją się niczego, ani głośnej muzyki, ani oklasków. Mam wrażenie, że bawią się tym i cieszą z występów – przekazuje miłośniczka koni.

Konie nazywa się od pierwszej litery imienia matki. Stara się wybrać zawsze imię oryginalne, żeby oddawało charakter konia – mówi Katarzyna Stawiska-Semeryło

Jej ogiery, które biorą udział w pokazach są świetnym przykładem tego, że duży tłum i kolory ich nie przestraszają, wręcz przeciwnie – są dumne, że mogą pokazać swoje umiejętności. – Araby nie tylko wykonują nauczone sztuczki, ale też chętnie prezentują własne pomysły, np. jeden z moich ogierów lubi dębowanie, bo wtedy wie, że wszyscy będą klaskać. Kiedy go proszę, żeby raz zadębował, on to woli zrobić trzy razy, żeby było po jego myśli – cieszy się Katarzyna Stawiska-Semeryło.

Szanować ich usposobienie

Przyznaje, że od dziecka kocha konie. – Mieszkając w Warszawie, wyciągałam mamę na spacery do zoo, bo tam były konie albo do Łazienek, bo tam swoje konie miała pani Karolina. Rodziców nie było stać, żebym jeździła w szkółce regularnie. W wolnych chwilach rysowałam konie z pocztówek Zofii Raczkowskiej. Tak się zaczęła moja miłość do koni arabskich. Fascynowały mnie ich piękne grzywy, ogony i duże oczy. Zakochałam się w nich, nie widząc ich na żywo – wspomina pasjonatka.

Zaczęła naukę w technikum o profilu hodowli koni. W ten sposób trafiła na praktyki do stadniny w Janowie Podlaskim. Tam też spotkała swojego przyszłego męża. Wkrótce wspólnie założyli stadninę. – Dopiero w wieku dorosłym mogłam pozwolić sobie na regularne jazdy, a zawsze było to moje niedoścignione marzenie. Bardzo ciężko pracowałam, żeby mi się to udało – przyznaje.

Dodaje, że w koniach ją fascynuje to, jak patrzą, jak się poruszają. – Jestem wielbicielką tych zwierząt – podkreśla Katarzyna Stawiska-Semeryło. Wskazuje, że imponuje jej, że choć są duże i silne, potrafią się zachowywać bardzo łagodnie, zwłaszcza w stosunku do dzieci. – Kocham swoje konie. Pracuję z końmi od 15 lat i nigdy nie miałam poważnego wypadku z nimi. Oczywiście nauczyłam się obserwacji ich zachowań. Niebezpieczne sytuacje zdarzają się zazwyczaj z winy człowieka i wynikają z tego w jaki sposób użytkuje konie. Trzeba mieć duże poszanowanie do ich usposobienia i tego w jaki sposób potrafią współpracować – mówi Katarzyna Stawiska-Semeryło.

ZDJĘCIA ARCHIWUM KATARZYNA STAWISKIEJ-SEMERYŁO

Katarzyna Stawiska-Semeryło z Werchlisia razem z mężem i córką prowadzi stadninę

Wskazuje, że młody koń musi się do wielu rzeczy przyzwyczaić i zaufać jeźdźcowi. Wyjaśnia, że każdy z koni ma inny charakter. – Podobnie jak wśród ludzi, konie mogą być bardziej ekstrawertyczne lub introwertyczne. Nigdy nie spotkałam dwóch takich samych koni. Do każdego z nich trzeba mieć inne podejście. Jak mamy konia mniej pewnego siebie, to trzeba tę pewność budować poprzez różne ćwiczenia, zabawy i odczulanie go na różne rzeczy. Najłatwiej pracuje się z końmi pewnymi siebie, czym się charakteryzują ogiery krwi arabskiej. Mają to do siebie, że są silne psychicznie – wyjaśnia hodowczyni koni. W przypadku ogierów arabskich trzeba ćwiczyć, żeby oddały się pod opiekę człowieka. – Jak już zaufają jeźdźcowi, to z takimi końmi można iść w ogień – zaznacza.

Mistrzyni Europy i Polski

Konie nazywa się od pierwszej litery imienia matki. Hodowca stara się wybrać zawsze imię oryginalne, żeby oddawało charakter konia. – Mam klacz, która nazywa się Mała Mi, bo jest zadziorna, wesoła, lubi pobrykać. Uznałam, że inaczej nie mogę nazwać tego konia. Mamy konie ujeżdżeniowe, więc im staramy się nadawać dumne i wyjątkowe imiona, bo wiemy, że w przyszłości będą wspaniale prezentować się na zawodach – tłumaczy.

Największe osiągnięcia odniosła na zawodach z arabami, podczas Mistrzostw Koni Arabskich w Janowie Podlaskim. – Podczas jednych zawodów z koniem Barbarossa wygrałam cztery złote medale, zdobyłam z nim też pierwsze miejsce w stroju arabskim podczas Mistrzostw Europy. Najwięcej medali mam z Mistrzostw Polski Koni Arabski. Zawody to sprawdzenie, czy moja praca działa. To, że zdobyłam medal, nie oznacza, że spoczywam na laurach, tylko następnego dnia zakasuję rękawy i wracam do pracy z końmi – stwierdza. Ma też wygrane medale w Mistrzostwach Województwa Lubelskiego. Do zawodów przygotowuje się przez cały rok. Ćwiczy program, poprawia poszczególne elementy, by na zawodach pokazać się jak najlepiej. Uważa, że jeździectwo konne kształtuje charakter jeźdźca. – Zawsze byłam typem sportowca, trenowałam zapasy i biegi, co mi pozwoliło łatwiej przejść na tryb pracy z końmi i zachowywać obowiązkowość. Przykładem tego, że jeździectwo kształtuje, może być moja córka, która ma 13 lat i żartuje, że jeździ już lepiej ode mnie. Wygrała w Mistrzostwa Województwa Lubelskiego. Jest bardzo pracowita, jeździ mimo zimna czy deszczu. Jest też bardzo obowiązkowa. Wie, jak rozpisać sobie plan ćwiczeń – przekazuje Katarzyna Stawiska-Semeryło.

Przy koniu nie popłaczesz

Przy koniu nie można się popłakać, zdenerwować, bo krzyczenie czy rozpaczanie nie pomaga. Konia nie da się zdobyć na smaczki, koń musi zaufać danej osobie, uznać ją za przywódcę, z którym czuje się bezpiecznie. Wtedy dopiero zaczyna współpracować.

– Naszym zadaniem jest sprawić, żeby koń lubił z nami współpracować. Trzeba wprowadzać drobne zasady, jak choćby pilnowanie, że nie może nas wyprzedzać, gdy idziemy na padok. Warto też zabierać konie do lasu i pokazywać im, że się nie boimy – wskazuje hodowczyni. Dodaje, że w jeździectwie ważny jest balans ciała, co wymaga wielu ćwiczeń. – Koń zawsze czyta jeźdźca, wysyła sygnały, np. pyta czy coś jest straszne. Jak jeździec tego nie zauważy, to koń sam podejmuje decyzję, dlatego np. ucieka. Konie potrafią przestraszyć się błahostki. Gdy jestem na młodym koniu, to obserwuję uważnie jego reakcje, np. ruch uszu i pokazuję, że jestem odważna – informuje.

– Naszym zadaniem jest sprawić, żeby koń lubił z nami współpracować – mówi pasjonatka

– Przygotowuję całą choreografię, taniec konia i wybieram muzykę – mówi Katarzyna Stawiska-Semeryło

Do zawodów przygotowuje się przez cały rok. Ćwiczy program, poprawia poszczególne elementy, by na zawodach pokazać się jak najlepiej

eprasa.pl 4ea15614b6

Galeria Nadbużańska będzie miejscem, które pozwoli zetknąć się ze sztuką w różnym wymiarze

Możesz przekazać pamiątki po dziadkach

GMINA JANÓW PODLASKI Przy Gminnym Ośrodku Kultury w Janowie Podlaskim powstanie Galeria Nadbużańska. To sala wystawiennicza, gdzie będzie można obejrzeć eksponaty związane z dawnym życiem na wsi, ale też dotyczące ginących zawodów jak kowal, dekarz czy szewc. Każdy chętny może przekazać pamiątki po swoich przodkach, najbliższy termin odbierania eksponatów to 23 marca.

ANNA CHODYKA

– Zgodnie z zapowiedziami ruszamy z rozszerzeniem działalności wystawienniczej pod roboczą nazwą Galeria Nadbużańska. Nie chcemy wykorzystywać nazwy izba muzealna czy też izba regionalna, bo wiążą się z tym pewne regulacje prawne. Zależy nam, by nazwa określała nasz teren – mówi **Renata Kaczmarek** dyrektor Gminnego Ośrodka Kultury w Janowie Podlaskim. Dodaje, że nazwa Galeria Nadbużańska została wybrana, bo będzie to miejsce, które pozwoli zetknąć się ze sztuką w różnym wymiarze, pokazana będzie sztuka ludowa, malarstwo czy też fotografia. Z kolei drugi człon nazwy wziął się stąd, że Janów Podlaski jest położony nad Bugiem. Określa też, co się działo w kulturze i historii na terenie gminy Janów Podlaski.

FOT. PIXABAY.COM

GOK w Janowie Podlaskim tworzy Galerię Nadbużańską, do której można 23 marca przekazać pamiątki po przodkach

– Zobaczymy czy Galeria Nadbużańska pozostanie na stałe, to zależy jak zostanie przyjęta – wskazuje Renata Kaczmarek. Przekazuje, że GOK rozpoczął przyjmowanie eksponatów od darczyńców 9 marca. Kolejny termin przyjmowania eksponatów to 23 marca. Następne terminy zostaną podane na stronie GOK na Facebooku. – Przyjmowanie eksponatów będzie usystematyzowane. Każdy obiekt będzie zapisany w kartotece. Wszyscy mamy pamiątki po przodkach, czy to w jakiejś stodole, czy komórce, na strychu. Może być to sierp, warsztat tkacki, kosa, kopanka, wyplatany kosz. Są to przedmioty, które mają wartość etnograficzną, a my z nich już nie korzystamy. Zdajemy sobie sprawę z wartości tych przedmiotów, więc wychodzimy z inicjatywą, żeby rzeczy były zabezpieczone i zachowane oraz służyły innym – przekazuje dyrektor GOK.

Wskazuje, że dzieci uczą się historii, ale ten przedmiot nie ma rozbudowanego działu etnograficznego. – Kiedy uczniowie zobaczą przedmioty naocznie, z pewnością zapadną im one w pamięć. Jeżeli uda nam się zebrać eksponaty, to utworzymy Galerię Nadbużańską. Mamy przygotowaną salę, być może będzie to stała ekspozycja – zapowiada. Dodaje, że chciałabym by tak się stało, ale w międzyczasie będą pokazywane też inne wystawy ze względu na planowane wernisaże.

– W galerii będziemy pokazywać np. pracę dekarza, szewca, kowala. Wszystko zależy od darczyńców, co nam podarują – zaznacza. Wyjaśnia, że GOK ma już część eksponatów, które zostały przekazane wcześniej. Są to np. zdjęcia dotyczące Janowa Podlaskiego, kołowrotek, kopanka, narzędzia do robienia kaszy, kosze. – Dużo osób już się do nas zgłaszało, że są zainteresowane przekazaniem eksponatów, więc sądzę, że nasze działanie ma sens i znajdą się chętni, którzy przekażą pamiątki po swoich dziadkach i pradziadkach – mówi Renata Kaczmarek.

Powstaje most nad Zielawą

ROSSOSZ W Rossoszu na ul. Szelest trwa budowa mostu na rzece Zielawie. To inwestycja za ok. 4,5 mln zł finansowana ze środków Polskiego Ładu. Jak zapewnia kierownik referatu inwestycji, budownictwa i mienia gminnego Urzędu Gminy w Rossoszu i radny powiatu bialskiego, Mateusz Majewski, prace idą zgodnie z harmonogramem.

– Kilka dni temu razem z wójtem Kazimierzem Weremkowiczem kolejny raz wizytowaliśmy plac budowy na ul. Szelest. Postęp prac przebudowy mostu na Zielawie jest coraz bardziej widoczny, mimo bardzo wysokiego stanu wody – mówi **Mateusz Majewski**.

FOT. MATEUSZ MAJEWSKI (FB)

W Rossoszu na ul. Szelest trwa budowa mostu na rzece Zielawie. Prace idą zgodnie z planem

Dodaje, że wiele już zostało wykonane. Są to między innymi podpory mostu, tony stali i betonu widać już wysoko ponad gruntem. – Prace idą zgodnie z planem – zapewnia urzędnik. W minionym tygodniu zostały ułożone belki stalowe, będące konstrukcją główną mostu. – Belki wykonane ze stali kortenowskiej przyjechały do nas specjalnie z Luksemburga. Stal kortenowska to taki gatunek stali, który w kontakcie z powietrzem wytwarza warstwę ochronną, nadającą jej niezwykłej odporności na działanie czynników mechanicznych, termicznych i chemicznych. Na powierzchni stali kortenowskiej powstaje specyficzny nalot przypominający rdzę, który w rzeczywistości rdzą nie jest i nie ma nic wspólnego z efektem niszczenia materiału. Ów nalot to w istocie specjalna powłoka ochronna, która sprawia, że produkty ze stali kortenowskiej zyskują niezwykle długą trwałość, niezależną od tego, w jakich warunkach środowiskowych będzie dane im bytować. Są odporne na rdzę, działanie wysokich temperatur, niestraszne im też trzaskające mrozy – tłumaczy Mateusz Majewski.

Zakończenie inwestycji zaplanowano na ten rok.

(jlk)

Pieniądze dla OSP

GMINA ŁOMAZY Pięć jednostek ochotniczych straży pożarnych z gminy Łomazy otrzyma dotacje w ramach projektu „Lubelskie wspiera OSP". W sumie do jednostek trafi 41 450 zł.

Pieniądze trafią do jednostek OSP w Dubowie – 8,7 tys. zł, Huszczy – 8 tys. zł, Kozłach – 4 750 zł, Łomazach – 10 tys. zł oraz Studziance – 10 tys. zł.

Jak informuje naczelnik OSP Łomazy Andrzej Wiński, celem konkursu jest dbałość o bezpieczeństwo publiczne poprzez doposażenie osobiste i zakup sprzętu umożliwiającego poprawę możliwości funkcjonowania jednostek ochotniczych straży pożarnych. – Środki zostaną przeznaczone na sprzęt służący ochronie życia, zdrowia, mienia lub środowiska przed pożarem, klęską żywiołową lub innym miejscowym zagrożeniem oraz niezbędny sprzęt ochrony osobistej – mówi **Andrzej Wiński**.

FOT. UG ŁOMAZY

W sumie do jednostek OSP z gminy Łomazy trafi 41 450 zł

Samorząd województwa lubelskiego w ramach projektu „Lubelskie wspiera OSP" na doposażenie jednostek ochotniczych straży pożarnych, działających na terenie województwa lubelskiego, przeznaczył środki w wysokości 12 mln zł.

(jlk)

Dzięki grantowi Fundacji Enea zwiedzili Warszawę

GMINA PARCZEW Koło Gospodyń Wiejskich w Przewłoce otrzymało grant w wysokości sześciu tysięcy złotych. Środki zostały przyznane przez Fundację Enea w ramach programu grantowego „Wsparcie ochotniczych straży pożarnych oraz kół gospodyń wiejskich".

Koło Gospodyń Wiejskich w Przewłoce otrzymało grant w wysokości sześciu tysięcy złotych. Środki zostały przyznane przez Fundację Enea w ramach programu grantowego „Wsparcie ochotniczych straży pożarnych oraz kół gospodyń wiejskich".

We wrześniu 2023 roku KGW w Przewłoce złożyło wniosek o dofinansowanie jednodniowego wyjazdu studyjnego do Warszawy dla 20 osób. Wniosek został pozytywnie oceniony i 30 października 2023 roku podpisano umowę darowizny. 1 marca 2024 roku został zorganizowany wyjazd do Warszawy. – Program wyjazdu obejmował pobyt w Centrum Nauki Kopernik i zwiedzanie ciekawych turystycznie miejsc, czyli Łazienek Królewskich, Sejmu, Uniwersytetu Warszawskiego oraz przejazd Traktem Królewskim. Miłym akcentem był też spacer ulicami Starego i Nowego Miasta, podczas którego obejrzałyśmy m.in. Zamek Królewski, Kolumnę Zygmunta III Wazy, Archikatedrę św. Jana, Rynek Starego Miasta z pomnikiem Syrenki, mury miejskie z Barbakanem, dom Marii Skłodowskiej-Curie, Park Fontann, plac Krasińskich, Katedrę Polową Wojska Polskiego, pomnik Powstania Warszawskiego, pomnik Małego Powstańca oraz pomnik Jana Kilińskiego. Panoramę stolicy oglądaliśmy z XXX piętra Pałacu Kultury i Nauki. Po pełnym wrażeń dniu obejrzeliśmy wystawę „Kaplica Sykstyńska Dziedzictwo" na Błoniach PGE Narodowego – opowiada przewodnicząca koła **Teresa Hołubowicz**.

FOT. KGW W PRZEWŁOCE

1 marca 2024 roku członkowie KGW w Przewłoce wyjechały na wycieczkę do Warszawy

Zwiedzanie Warszawy miało na celu poznanie piękna stolicy Polski, wzmocnienie poczucia przynależności do swojego kraju. – Samo podróżowanie jest inspirujące, wyjście poza obręb swojej wsi, sprzyja w szukaniu pomysłów na wiejskie inicjatywy i rozwój lokalny – przyznaje Teresa Hołubowicz. – Dziękujemy Fundacji Enea za wsparcie działań podejmowanych przez KGW w Przewłoce – dodaje.

Justyna Lesiuk-Klujewska

artykuł sponsorowany

eprasa.pl 4ea15614b6

PÓŁNOC NIERUCHOMOŚCI
NAJNOWSZE OFERTY
Pozostałe oferty znajdziecie Państwo na stronie 32-33
oraz na facebook i www.polnoc.pl/biala-podlaska

Wielka płyta kusi Polaków

AGENT RADZI PÓŁNOC NIERUCHOMOŚCI

Kiedyś kojarzone z niską jakością i przestarzałą infrastrukturą, dziś nadal cieszą się zainteresowaniem Polaków. Mieszkania w blokach z wielkiej płyty nie tracą na popularności.

Dzięki programom termomodernizacji i renowacji te mieszkania zapewniają coraz wyższy standard. Około jedna trzecia Polaków mieszka właśnie w takich blokach. W czym tkwi sekret popularności takich nieruchomości?

Stare bloki kuszą

Możliwość posiadania mieszkania czteropokojowego wykończonego w stylu premium, z nowoczesnym wnętrzem, bliskością udogodnień miejskich i terenów zielonych przyciąga. Niestety nie każdy może pozwolić sobie na topowe wykończenie własnego lokum.

Wielu z kupujących skupia się na rynku wtórnym, szczególnie na mieszkaniach z lat 70. i 80., w nadziei na to, że zapłacą mniej. Nierówności ścian i ponury klimat dawnych blokowisk nie są dziś już problemem. Dlatego mieszkania w peerelowskich blokach wcale nie są tanie, jak mogłoby się wydawać. Głównie z powodu dobrej lokalizacji. Ceny za metr w blokach z wielkiej płyty, szczególnie w Warszawie, niekiedy przekraczają 15 tys. zł. To ogromne sumy, ale niejednokrotnie i tak niższe niż za metr kwadratowy mieszkania z rynku pierwotnego. – Wielu naszych klientów decyduje się na zakup takiego mieszkania, bo w ostatnich latach tego typu budynki były w naszym regionie sukcesywnie remontowane ze środków rządowych. Dziś większość jest po głębokiej termomodernizacji i jest wyposażona w odnawialne źródła energii, co obniżyło koszty ich eksploatacji. Poza tym większość bloków ma odnowione klatki schodowe i wymienioną instalację elektryczną – mówi agentka Północ Nieruchomości w Białej Podlaskiej, **Wiola Kozak**. Dodaje, że w kupując mieszkanie w bloku z wielkiej płyty, mamy najczęściej dwie sytuacje: albo wprowadzamy się do już wyremontowanego lokum i wtedy ponosimy większe koszty przy zakupie nieruchomości, albo mamy pole do działania i organizujemy remont na własną rękę. Wtedy aranżujemy przestrzeń według własnej koncepcji, oczywiście zgodnie z ogólnie przyjętymi przepisami – zaznacza agentka.

FOT. CANVA

Szacuje się, że w Polsce mamy ok. 60 tys. bloków zbudowanych w technologii wielkopłytowej, w których mieści się ok. 4 mln mieszkań

Wylicza też inne zalety mieszkania w blokach z wielkiej płyty. – Takie obiekty z roku na rok pięknieją. I to nie tylko wewnątrz, ale również na zewnątrz. Podmioty zarządzające, takie jak spółdzielnie czy wspólnoty mieszkaniowe dbają również o otoczenie bloków, o montaż placów zabaw lub siłowni plenerowych. Dzięki monitoringowi takie miejsca stają się bezpieczniejsze – podkreśla specjalistka od nieruchomości.

Mniej ogłoszeń

Jak wynika z danych serwisu Otodom, zainteresowanie mieszkaniami z wielkiej płyty wzrosło o 39 proc. w styczniu i lutym 2024 roku. Najwięcej ofert dotyczy województw: mazowieckiego, dolnośląskiego i śląskiego. Najwyższe ceny za mieszkania w blokach wielkopłytowych są w Warszawie, a najbardziej dynamicznie, bo o 36 proc., ceny wzrosły w Krakowie, gdzie średnia cena za mkw. przekracza 14 tys. zł. I chociaż to bardzo dużo, to i tak o ok. 6 proc. mniej niż wynosi średnia cena za mkw. mieszkania na rynku pierwotnym w tym mieście. Podobne wzrosty cen odnotowano we Wrocławiu i Poznaniu, natomiast taniej mieszkania można kupić w Łodzi i Katowicach. Tu zapłacimy ok. 8 tys. zł za mkw. – W Białej Podlaskiej ceny za mkw. plasują się na poziomie ok. 5 tys. zł – mówi Wiola Kozak.

Szacuje się, że w Polsce mamy ok. 60 tys. bloków zbudowanych w technologii wielkopłytowej, w których mieści się ok. 4 mln mieszkań.

News4Media/Justyna Lesiuk-Klujewska

PROFESJONALIŚCI W NIERUCHOMOŚCIACH
PÓŁNOC NIERUCHOMOŚCI
Chcesz SPRZEDAĆ lub KUPIĆ MIESZKANIE, DOM, a może DZIAŁKĘ?
ZRÓB TO Z NAMI!
Darmowa konsultacja na temat twojej nieruchomości
Zadzwoń aby dowiedzieć się więcej!

Klaudia Mikiciuk-Szpera 885 851 172

Wojciech Gałecki 665 750 197

Wiola Kozak 604 494 489

Edyta Bancerz 885 851 158

MIESZKANIE w Białej Podlaskiej
3 piętro, pow. 64,54 m²

885 851 158
z pełnym wyposażeniem
REKLAMA ID: 11628

MIESZKANIE po generalnym remoncie
100 m², 2 pokoje, kuchnia, łazienka

885 851 172, 604 494 489
Międzyrzec Podlaski
REKLAMA ID: 12360

DZIAŁKI ROLNE

885 851 158
w Kodniu i Dobromyślu
REKLAMA ID: 12277

KOMFORTOWY DOM
z sauną

665 750 197
w Białej Podlaskiej
REKLAMA ID: 11763

DOM
o pow. 125 m², z działką o powierzchni 2997 m²

665 750 197
Koszelówka
REKLAMA ID: 11684

2 DZIAŁKI BUDOWLANE
pow. każdej 1 500 m²
po 67 500 zł

885 851 172, 604 494 489
w Łomazach
REKLAMA ID: 12359

eprasa.pl 4ea15614b6

FOTOWOLTAIKA
SPRZEDAŻ SERWIS MONTAŻ
662 888 918
NOWOŚĆ mycie paneli
BRACIA KUROWSCY
www.facebook.com/bracia kurowscy
braciakurowscy.pl

MERKURY
email: merkury.bp@pro.onet.pl
www.golawscy.pl
SPRZEDAŻ MIESZKAŃ
504 071 200
507 064 103
OFERUJEMY!
EKOGROSZEK 691 506 333
od 1690,00 zł/tonę
Kostka brukowa w atrakcyjnych cenach
Materiały budowlane
Biała Podlaska
ul. Sidorska 53 83 344 39 92
ul. Grzybowa 50 83 311 33 93

OKNA DRZWI PELLET BRYKIET
www.serhej.pl
biuro@serhej.pl
Serhej PRODUCENT
Łomazy ul. Brzeska 33 tel. 83 341 70 40
Biała Podlaska ul. Sidorska 59B tel. 83 344 16 11
REMONTY BUDYNKÓW POD NADZOREM KONSERWATORSKIM

PMN AGRO
PMN AGRO Piotr Naumiuk
Stępków 137
21-211 Dębowa Kłoda
SKUP ZBÓŻ
KUKURYDZY i RZEPAKU
tel. 83 354 59 56, 789 075 220

TARTAK
ul. 3 Maja 11
08-210 Platerów
BUDOWA DOMÓW
DREWNO BUDOWLANE
szalówka • podłogówka • deski
tarasówka • kantówka • łaty
IMPREGNATY
697 077 424 723 616 218

Konstal PRODUCENT
GARAŻE Blaszane
BRAMY Garażowe
KOJCE dla Psów
Najniższe CENY
Różne wymiary
Transport cały kraj
Montaż GRATIS
Dogodne RATY
GARAŻE WZMOCNIONE AUTOMATYKA DO BRAM
81-440-51-08 84-539-81-91
25-740-57-38 29-642-34-61
85-733-60-26 505-526-036
www.konstal-garaze.pl

OKNA
PARAPETY MOSKITIERY ROLETY
POMIAR WYCENA GRATIS
ARTPOL jacek.daniluk@wp.pl
kom. 505-011-645
Biała Podl., ul. Moniuszki 33
tel. 83-342-11-11
Sprawdź nasze ceny!!!

POZYSKIWANIE FUNDUSZY DLA GOSPODARSTW ROLNYCH
- EKOSCHEMATY
- MŁODY ROLNIK
- ROZWÓJ MAŁYCH GOSPODARSTW
- DOPŁATY BEZPOŚREDNIE
- PLANY NAWOZOWE
- INWESTYCJE ZWIĘKSZAJĄCE KONKURENCYJNOŚĆ

690-371-719
DOTACJEROLNICZE2@GMAIL.COM
POZYSKIWANIE FUNDUSZY DLA GOSPODARSTW ROLNYCH
REKLAMA ID: 12504

TARTAK STUDZIANKA
Drewno konstrukcyjne • Deski • Dachy • Altany
Drewno suche strugane • Deska elewacyjna • Deska podłogowa
508 848 759

GRUPA psb MRÓWKA
PROSTO SZYBKO BLISKO WSZYSTKO
BIAŁA PODLASKA ul. Sidorska 100
12 litrów
1000 WAT
259 zł/szt.
ODKURZACZ UNIWERSALNY WD2
KÄRCHER
• do suchych i mokrych zanieczyszczeń
Oferta ważna od 19.03 do 24.03.2024 lub do wyczerpania zapasów.

OBWIESZCZENIE WÓJTA GMINY SOSNÓWKA

o podjęciu uchwały o przystąpieniu do sporządzenia
Gminnego Programu Rewitalizacji Gminy Sosnówka

Na podstawie art. 17 ust. 2 pkt 1 ustawy z dnia 9 października 2015 r. o rewitalizacji (Dz. U. z 2021, poz. 485) Wójt Gminy Sosnówka zawiadamia o podjęciu w dniu 1 marca 2024 r. przez Radę Gminy Sosnówka uchwały Nr XXXVIII/232/2024 **w sprawie przystąpienia do sporządzenia Gminnego Programu Rewitalizacji Gminy Sosnówka**.

Gminny Program Rewitalizacji Gminy Sosnówka będzie obejmował obszar rewitalizacji wyznaczony uchwałą Nr XXXV/218/2023 Rady Gminy Sosnówka z dnia 30 listopada 2023 r. w sprawie wyznaczenia obszaru zdegradowanego oraz obszaru rewitalizacji w Gminie Sosnówka (Dz. Urz. Woj. Lub. z 2023 r. poz. 7850).

Dokument będzie stanowił podstawę do realizowania procesu rewitalizacji w Gminie Sosnówka. Realizowane w ramach Gminnego Programu Rewitalizacji Gminy Sosnówka przedsięwzięcia będą odpowiedzią na zdiagnozowane w tym obszarze problemy i zjawiska kryzysowe.

Gminny Program Rewitalizacji Gminy Sosnówka przygotowywany będzie w oparciu o przepisy ustawy o rewitalizacji, a także zatwierdzone 5 sierpnia 2022 r. przez Ministra Funduszy i Polityki Regionalnej „Zasady realizacji instrumentów terytorialnych w Polsce w perspektywie finansowej UE na lata 2021-2027". Dokument zostanie opracowany w sposób partycypacyjny. Przy jego tworzeniu wykorzystane zostaną opinie i uwagi mieszkańców, partnerów społeczno-gospodarczych oraz innych podmiotów reprezentujących: społeczeństwo obywatelskie, jednostki działające na rzecz ochrony środowiska oraz instytucje odpowiedzialne za promowanie włączenia społecznego, praw podstawowych, praw osób niepełnosprawnych, równości płci i niedyskrymmacji.

Procedura opracowania i uchwalenia Gminnego Programu Rewitalizacji Gminy Sosnówka jest wieloetapowa i wymaga kolejno następujących działań zgodnie z art. 17 ustawy z dnia 9 października 2015 r. o rewitalizacji (Dz.U. z 2021, poz. 485).

OBWIESZCZENIE O DRUGIEJ LICYTACJI NIERUCHOMOŚCI

Podaję do publicznej wiadomości informację o drugiej licytacji nieruchomości [1]

Termin
23 kwietnia 2024 r., godz. 10.00

Miejsce
Urząd Skarbowy w Białej Podlaskiej, ul. Prosta 19, pok. 33, I piętro

Co sprzedajemy
Prawo własności lokalu mieszkalnego, stanowiącego odrębną nieruchomość, oznaczonego nr 4, położonego przy ul. Sidorskiej 43A w miejscowości Biała Podlaska, dla którego Sąd Rejonowy w Białej Podlaskiej VI Wydział Ksiąg Wieczystych prowadzi księgę wieczystą nr LU1B/00104636/7, zobowiązanej Pani Joanny Remblewskiej. Lokal mieszkalny posiada powierzchnię użytkową 50,81 m^2, powierzchnia pomieszczenia przynależnego wynosi 13,18 m^2, łączna powierzchnia lokalu wynosi 63,99 m^2

Oszacowana wartość
291 853,00 zł (słownie: dwieście dziewięćdziesiąt jeden tysięcy osiemset pięćdziesiąt trzy zł 00/100)

Cena wywoławcza
204 297,10 zł (słownie: dwieście cztery tysiące dwieście dziewięćdziesiąt siedem zł 10/100)

Termin oglądania nieruchomości
14 dni przed dniem licytacji, w dni robocze w godz. 10.00-13.30, po uprzednim kontakcie telefonicznym z pracownikiem tut. Urzędu. Szczegółowe informacje udzielane są telefonicznie pod numerem 83 3449510 lub 83 3449511

Wadium
29 185,30 zł (słownie: dwadzieścia dziewięć tysięcy sto osiemdziesiąt pięć zł 30/100)

Termin i sposób zapłaty wadium
Licytant przystępujący do przetargu powinien złożyć wadium w wysokości 1/10 sumy oszacowania, tj. kwotę 29.185,30 zł. Wadium można wpłacić na rachunek sum depozytowych Urzędu Skarbowego w Białej Podlaskiej nr **45 10101339 0015311391200000** - z dopiskiem - egzekucja z nieruchomości.

Wadium może być także złożone w dniu licytacji w gotówce do rąk poborcy skarbowego w godz. 8.30-9.30 (w siedzibie Urzędu, pak. nr 10) albo jako czek potwierdzony wystawionego na tutejszy organ egzekucyjny. Wadium uznaje się za złożone, jeżeli wpłata wadium zostanie uznana na rachunku organu egzekucyjnego najpóźniej w dniu poprzedzającym dzień, w którym ma odbyć się licytacja publiczna, tj. 22 kwietnia 2024 roku. Jest to warunek konieczny do przystąpienia do licytacji. [2]

Termin i miejsce przeglądania akt postępowania egzekucyjnego
W ciągu 14 dni przed dniem licytacji, w dni robocze w godz. 10.00-12.00, (po uprzednim kontakcie telefonicznym z pracownikiem tut. Urzędu) będzie można przeglądać w siedzibie Urzędu Skarbowego w Białej Podlaskiej w pokoju nr 10 operat szacunkowy przedmiotowej nieruchomości.

Pozostałe informacje
Sprzedaż ww. nieruchomości nie podlega opodatkowaniu podatkiem od towarów i usług. W licytacji mogą również uczestniczyć osoby, które przedłożą pełnomocnictwo do udziału w licytacji stwierdzone dokumentem i podpisem urzędowo lub notarialnie potwierdzonym. [3]

Prawa osób trzecich nie będą przeszkodą do licytacji i przyznania nabywcy własności nieruchomości bez zastrzeżeń, jeżeli osoby te nie wystąpiły wcześniej o wyłączenie nieruchomości lub jej przynależności spod egzekucji.

Użytkowanie, służebności i prawa dożywotnika, jeżeli nie są ujawnione w księdze wieczystej i nie zostaną zgłoszone najpóźniej na 3 dni przed rozpoczęciem licytacji, nie będą uwzględnione w dalszym toku egzekucji i wygasną z chwilą, w której postanowienie o przyznaniu własności stanie się ostateczne.

Pouczenie
Na czynności organu egzekucyjnego dotyczące obwieszczenia o licytacji przysługuje skarga, którą można wnieść w terminie 14 dni od dnia ogłoszenia o licytacji. Postanowienie wydaje organ egzekucyjny. [4]
Licytacja może być odwołana bez podania przyczyn.

Podstawa prawna
[1] Art. 110w § 3 w związku z art. 111j ustawy z dnia 17 czerwca 1966 r. o postępowaniu egzekucyjnym w administracji (t. j. Dz. U. z 2023 r. poz. 2505 ze zm.);
[2] Art. 111 § 1 ustawy o postępowaniu egzekucyjnym w administracji;
[3] Art. 111d. § 3 ustawy o postępowaniu egzekucyjnym w administracji;
[4] Art. 110z § 1 ustawy o postępowaniu egzekucyjnym w administracji.

Z up. Naczelnika Urzędu Skarbowego
Krystyna Władyczuk
Z-ca Naczelnika Urzędu Skarbowego

eprasa.pl 4ea15614b6

WOJEWÓDZKI OŚRODEK RUCHU DROGOWEGO
w Białej Podlaskiej
ul. Orzechowa 60
KURSY
SZKOLENIA
EGZAMINY
tel. (83) 342 58 20
www.wordbp.pl

MOTORYZACJA

SAMOCHODY - SPRZEDAŻ

Fiat

❒Fiat Punto Grande 1,3 JTG 75 KM (2007), 536 616 243

Honda

❒Honda CRV (2010), 602 100 131

Opel

❒Opel Astra Cabrio (2007), 602 100 131

❒Opel Meriva (2007) diesel, 505 771 847

❒Astra (2008), 513 318 474

❒Sprzedam Opel Corsa Van (2004), 734 099 279

Renault

❒Renault Thalia 1,4, 2001, negocjacja, 503 614 298

Skoda

❒Skoda Octavia tanio, 727 259 066

Toyota

❒Toyota Auris 1,4d (2008), bogate wyposażenie, 603 130 703

❒Toyota Aygo (2005) cena 6500, 603 583 390

❒Toyota Avensis kombi (2008), 691 132 312

Volkswagen

❒Caddy (2011), pług 4, obrotowy, 609 621 933

SAMOCHODY - KUPNO

❒Kupię samochody do 4000 zł, 690 288 356

❒Kupię mały samochód, 512 228 614

MOTOCYKLE I QUADY

❒Skuter Honda 250 (2005) cena 3000, 603 583 390

❒Romet k125, 502 187 499

USŁUGI

❒Kominiarz, 794 994 780

❒STUDNIE, POMPY CIEPŁA, SOLIDNIE !!! 608 046 239

❒MALOWANIE DACHÓW, 516 964 592

❒Żwir, piasek, ziemia ogrodowa, koparki, wywrotki, 83 342 35 22, 503 009 959

AKLIM monitoring
Biała Podlaska, ul. Sidorska 56B
tel. 83 342-25-65
SYSTEMY ZABEZPIECZEŃ ALARMOWYCH
• włamania i napadu • nadzoru wizyjnego
• pożaru • kontroli dostępu
MONITORING ALARMOWY
AGENCJA OCHRONY
LTB LEW-TRANS-BANK Sp. z o.o.
ul. 34 Pułku Piechoty 13, tel./fax 343-51-47
OCHRONA OSÓB I MIENIA
•konwojowanie wartości pieniężnych
• monitoring
• grupa interwencyjna 24h

❒Układanie kostki brukowej kompleksowo, 504 090 433

USŁUGI REMONTOWO - BUDOWLANE, 504 381 107

❒Układanie kostki brukowej, schody, tarasy, kompleksowo, 509 982 153

Autolaweta i transport. Tanio, 506 766 170

❒Tynki, 792 443 384

❒Ocieplenia kompleksowo, 512 655 590

❒CYKLINOWANIE, 512 246 444

❒Docieplenia, 663 040 333

❒Tartak przewoźny. Hydrauliczny załadunek i obracanie kłody, 505 091 013

❒DOCIEPLANIE BUDYNKÓW, SZYBKO, TANIO, SOLIDNIE, 502 053 214

❒Usługi budowlane koparką, koparko-ładowarką, wyburzenia, prace ziemne, 502 249 519

❒MEBLE NA WYMIAR. Szafy z systemem drzwi przesuwnych, garderoby, biurowe, kuchenne. BEZPŁATNA WYCENA. 605 268 787

❒Dachy kompleksowo, 512 655 590

❒MALOWANIE DACHÓW, 516 964 592

❒Układanie kostki brukowej. Roboty drogowe, 507 074 785

❒Docieplanie, malowanie, podbitka, elewacje, 668 302 245

❒Tartak mobilny, 663 491 871

❒Glazurnik, wykończenia wnętrz, 505 763 492

❒Wykończenia wnętrz, remonty, 508 813 061

MALOWANIE DACHÓW, 504 043 310

❒Docieplenia, 663 040 333

❒Termomodernizacja. Bezzwrotne Dotacje, 668 981 577 lub 660 721 660

❒Malowanie, hydraulika, płyta K-G, glazurnictwo, remonty, 661 801 537

❒Układanie kostki, usługi remontowe, 601 584 880

❒Budownictwo własne, stemple i szalunki, wysoka jakość w dobrej cenie, 665 509 017

❒Malowanie mieszkań, elewacji, 513 739 798

NAUKA

❒Matematyka, chemia, fizyka - od podstawówki do matury, 511 758 548

NIERUCHOMOŚCI

DOMY

❒Posesja, 662 627 449

❒3 pokoje, 733 344 933

MIESZKANIA

❒Rzeczoznawca majątkowy, 667 799 454

POLSKI WĘGIEL
KWK WESOŁA
Mysłowice
KOSTKA ORZECH EKOGROSZEK
MILANOWICZ
Chotyłów, ul. Tartaczna 2A przy dworcu PKP
tel. 83 377 82 28
502 202 581, 500 260 872

UTHO Marek Dejneka
oferuje w sprzedaży:
węgiel kamienny
kruszywa
wapno nawozowe
pellet, nawozy
mat. budowlane
SKUP ZBÓŻ, ŁUBINU I GRYKI
tel. 604 437 407

Kropka
Sławomir Kropiwiec
WĘGIEL • PELLET • WAPNO NAWOZOWE
Kruszywa bezpośrednio z kopalni
o/Małaszewicze 721 08 09 09
o/Przewłoka 784 94 08 22

SPRZEDAŻ DREWNA
OPAŁOWEGO I KOMINKOWEGO
ULE I BARTNIE
602 100 131
Rakowiska, ul. Wspólna 112
Biała Podlaska

❒Wynajmę mieszkanie dla studentów, 781 019 870

❒Mieszkanie do wynajęcia, 782 605 347

LOKALE

❒Kupie lub wynajmę garaż - Biawena, 696 590 213

❒Lokal do wynajęcia 16 m², Biała Podlaska ul. Kraszewskiego 4, 512 026 280

❒Stancja M3, 511 646 625

DZIAŁKI

❒Sprzedam działkę rolną 0,5736 Jaźwiny, 501 702 882

❒Kupię, wydzierżawię pole gm. Drelów i okolice, 508 475 856

❒Przyjmę w dzierżawę grunty orne, 782 149 013

❒Kupię pole, Biała - okolice, 500 564 764

❒Sprzedam działkę w Rzeczycy przy Radzyńskiej, wszystkie media, 502 713 486

❒Działki budowlane przy E30, Żabce, 728 803 273

❒Kupię działkę ogrodową - miasto, 696 590 213

❒Sprzedam dwie działki ul. Robotnicza, 600 791 222

BUDOWLANE

❒Przyjmę piach, ziemię, 608 534 197

❒Żwir, piasek siany, czarnoziem, beton podsypkowy, transport, 502 249 519

❒Sprzedam bale sosnowe oraz deski, 502 469 993, 518 367 808

❒Żwir, piasek - mixokret, kamień, tłuczeń, roboty ziemne, czarnoziem, 503 009 959

❒Krokwie, deski, łaty, 663 491 871

❒Sprzedam sosnę w dłużycy, 517 665 316

SPRZEDAŻ - INNE

❒Opoły sosnowe, 663 491 871

❒Drewno opałowe, 697 096 368

❒Sprzedam wiatę spawaną 15x12x5, 502 713 486

❒Drewno opałowe kominkowe + transport, 514 964 849

❒Drewno opałowe, tarcica, 511 664 058

ROLNICZE

MASZYNY

❒Kupię wszystkie ciągniki, ładowarki, prasy, przyczepy, kombajny, maszyny, także uszkodzone, 665 207 084

❒Kupię ciągniki, maszyny sprawne lub do remontu, zarejestrowane lub nie, 512 598 054

❒Kupię kosiarkę, talerzówkę, siewnik, pługi, agregat, 663 893 465

❒Sprzedam stary sprzęt rolniczy, 515 676 595

❒Przyczepa, siano, słoma w kostkach, 502 243 030

❒Sprzedam barakowóz, przyczepę do bel Renówkę, agregat przedsiewny, 693 895 369

❒Talerzówka, kultywator, kos, 502 243 030

❒Kultywator, 506 848 672

❒Rozsiewacze, traktory 48-72 KM, 606 453 907

❒Brony 3, obsypnik 3, opał, 502 243 030

❒Beczkowóz 7000, 501 133 246

❒Ursus 902 sprzedam lub zamienię, możliwość transportu, 735 449 249

CD. NA STR. 29

CARSED otworzył się na nowo!

W lutym br. firma CARSED zorganizowała wyjątkowe wydarzenie pod nazwą **Rodzinna Auto-Sfera**. Przed wielkim re-otwarciem obiekt został kompleksowo wyremontowany i unowocześniony.

Gości uroczyście powitał jeden z właścicieli firmy p. Jerzy Chełstowski — ***„Witam wszystkich w dobrze znanej lokalizacji, choć w nowej odsłonie.*** *Jestem szczęśliwy i dumny, że CARSED stale się rozwija i umacnia swoją pozycję. Dziś wspólnie świętujemy niejako nowe otwarcie tego oddziału i wierzymy, że będzie miejscem wartościowych spotkań, rozmów i dobrych wyborów."* Było także symboliczne przecięcie wstęgi i tort.

Klienci realizowali jazdy testowe wybierając spośród **20 różnych modeli samochodów**. Wśród nich nie zabrakło flagowych aut elektrycznych. Największym powodzeniem cieszył się **ID. Buzz i CUPRA Formentor.** Oprócz tego organizator przygotował inne atrakcje dla dzieci i dorosłych. M.in. symulator rajdu, fotobudkę 360 stopni i uwielbiane przez dzieci malowanie buziek. Dwóch szczęśliwców – pan Paweł i pan Maciej — w ramach wygranej w konkursach przetestują wybrane samochody przez cały weekend!

CARSED w Białej Podlaskiej oferuje swoim Klientom:

- sprzedaż i zakup aut używanych;
- pośrednictwo w zakupie nowego samochodu z grupy Volkswagena;
- odkup samochodów od Klientów;
- Autoryzowany Serwis SKODA i naprawy aut z grupy Volkswagena;
- naprawy blacharsko-lakiernicze;
- ubezpieczenia;
- Stację Kontroli Pojazdów.

CARSED ul. Janowska 71
T. 83 342 58 80
www.biala.carsed.pl

eprasa.pl 4ea15614b6

SKUP BYDŁA i cieląt

Odbiór z gospodarstwa z ważeniem Zakup na wagę żywa lub WBC

508 537 058 690 119 298

odbiór z gospodarstwa

płatność gotówką lub szybkim przelewem

503 582 487

SKUP BYDŁA I CIELĄT

- Wysyłki na eksport
- Konkurencyjne ceny
- Zapraszamy do stałej współpracy
- Możliwość rozliczenia na WBC i na wagę żywą
- Przelew 2 dni

517 055 016, 519 136 146

CD. ZE STR. 28

❒Sadzarka i obsypnik, 696 897 419

❒Ursus C-360 sprzedam, transport gratis, 728 794 720

❒Opryskiwacz 12 m, 606 285 982

❒Kopaczka konna, wialnia, pługi, 502 243 030

❒Pługi, motyl, agregat talerzówka, 661 899 344

❒Rozsiewacz owijarka, 505 071 250

❒Kupię ciągnik, maszyny rolnicze, 783 154 031

❒Kupię żmijkę sadzarkę, motor wsk, 661 899 344

❒Kombajn ziemniaczany, 608 405 214

SKUPUJEMY KONIE
w każdej kondycji
Szybka płatność dwa dni

795 227 321

❒Pługi dwójki grudziądzkie, silnik 11 kW, 502 187 499

❒Kopaczka silnik elektryczny, kultywator, wóz konny, uprząż, 507 725 809

❒C 360 (1986), 15 500 zł, 785 706 333

ZWIERZĘTA

❒Owoce, koń, klacz, byczek, 501 725 809

❒Konie, krowy mleczne, cielaki, 514 116 645

❒Rzeźnia kupi bydło pourazowe do uboju z konieczności, 511 075 866, 662 396 670

❒Kupię bydło rzeźne i konie, odbiór z gospodarstwa z ważeniem, płatne gotówką lub przelewem, faktura, wyrejestrowanie lub WBC, 693 950 620, 507 645 590

POZOSTAŁE

❒Sprzedam owies, 690 420 381

❒Słoma sucha, 535 175 035

❒Łubin słodki, klacze sokólskie do dopłat, 504 134 203

❒Sprzedam groch, 500 055 701

❒Sadzeniak Irga, 513 617 504

❒Ziemniaki sadzeniaki Irys, Catania, jęczmień jary Soldo, 500 445 106

❒Sucha słoma bele 120 -70 zł, 604 374 591

❒Sprzedam łubin gorzki, wysoki, 570 908 822

❒Siano bele, poznaniak, 517 038 380

❒Siano bele 60 zł, 791 900 315

❒Sprzedam ule z pszczołami (warszawskie poszerzane), cena 600 pln

❒Owies, łubin niebieski, 504 160 213

❒Łubin gorzki, groch, 781 793 510

❒Owies czyszczony, 608 879 311

❒Facelia, 501 855 195

❒Siano kostka, 692 643 058

❒Owies Bingo po kwalifikacie, Gmina Leśna Podlaska, 606 675 540

❒SKUP GRYKI, ŁUBINU, GROCHU, 607 781 627

Tu znajdziesz fachową POMOC MEDYCZNĄ

Lekarze specjaliści, usługi medyczne

❒Sprzedam pszenżyto, 694 943 130

❒OWIES skup całoroczny, Łosice, Miła 1, 505 115 079, Kwasówka, 798 903 293, odbiór pompą

❒Ziemniaki jadalne, sadzeniaki, jęczmień siewny, 608 879 311

❒Marchew niesortowana 0,80 zł, marchew sortowana 1,40 zł, buraki 1 zł, cebula 2 zł, 502 249 519

❒Kupię siano, sianokiszonkę, 798 268 606

❒Kupię stodołę i inne stare budynki. Możliwość zamiany deski na blachę trapez, 691 522 160

❒Kupię zboże, załadunek pompą, 501 716 304

❒Kupię słomę i siano, 798 268 606

RÓŻNE

❒Wróżka, jasnowidz, bioenergoterapeuta, trener rozwoju duchowego, 605 855 562

❒UWAGA! Pożyczka gotówkowa, Biała Podlaska, 609 119 136, RRSO 14,91 %

KUPNO - INNE

❒SKUPUJEMY MOTOCYKLE, ANTYKI - STAROCIE I PAMIĄTKI PRL, 698 693 846

❒Antyki, srebro, złoto, militaria kupię, 509 838 293

❒Kupię topolę, osikę, olszę, sosnę, 607 412 702

TOWARZYSKIE

❒Pani do Towarzystwa, 505 479 778

TURYSTYKA I WYPOCZYNEK

❒WCZASY DLA SENIORA – Krynica Morska – 8 dni, marzec od 999 zł/os., kwiecień od 1099 zł/os., maj od 1249 zł/os., czerwiec od 1649 zł/os. i inne www.owjantar.pl, (55) 247 60 30, 534 244 044.

❒WCZASY DLA SENIORA - Stegna – 8 dni, maj od 1099 zł/os., czerwiec od 1399 zł/os., lipiec od 1349 zł/os., sierpień od 1349 zł/os., wrzesień od 1199 zł/os. www.owcubex.pl, (55) 247 83 47. WWW.WCZASY-SENIOR.PL

MEDYCYNA

DERMATOLOG

❒Dermatolog – Jolanta Pracoń, 83 342 86 36, 507 181 386

ENDOKRYNOLOG

❒Endokrynolog – dr n. med. Ireneusz Pracoń, USG, choroby tarczycy i wewnętrzne, 504 211 010

CHIRURG MAREK KOZŁOWIEC
Chirurgiczne i laserowe usuwanie zmian skórnych badanie USG • zabiegi medycyny estetycznej botox • wypełniacze • osocze • nici PDO karboxyterapia • lipoliza • mezoterapia
Biała Podlaska, ul. Okopowa 18 B/4
tel.: 513 009 797

UROLOG Krzysztof Pękala
Leczenie chorób dróg moczowych, nerek, prostaty, kamicy nerkowej, narządów płciowych, nietrzymania moczu. Badania USG.
wtorek 16.00-17.00 KARDIO-MED
Biała Podl., ul. Terebelska 67B, tel. 573 405 422

ULTRASONOGRAFIA DOPPLEROWSKA
lek. Janina Matusiak
USG naczyń krwionośnych, piersi, tarczycy, brzucha
Biała Podl., ul. Spółdzielcza 6
pon. i środa 16.00-18.00
tel. 666 018 198

USG od pn.-pt. od 15.00
Rejestracja tel. 344 45 44, pn.-pt. 8.00-18.00
NZOZ T-MED, ul. Terebelska 67
Specjaliści Radiodiagnostyki
lek. med. J. TRYNKIEWICZ 604 114 568
lek. med. A. DUDA 605 297 530
Uwaga! Z dniem 1 września 2020 r. następuje koniec działalności pracowni RTG przy ul. Warszawskiej 14, w Białej Podlaskiej.
Kontakt w sprawie odbioru zdjęć tel. 605 297 530

CENTRUM TERAPEUTYCZNE
PSYCHOLOG DZIECIĘCY
NEUROPSYCHOLOG
TERAPIA PAR, RODZIN
PSYCHOTERAPIA INDYWIDUALNA
EEG BIOFEEDBACK
REJESTRACJA 505 440 602

KARDIOLOG

❒Marek Kurianowicz - Specjalista Kardiolog, Biała Podlaska, ul. S. Batorego 10, tel. 575 325 775, www.mkardio.pl

LARYNGOLOG

❒LARYNGOLOG Piotr Szczepański, 668 001 790

PRACA

ZATRUDNIĘ

❒Stała praca dla mężczyzny - dojenie krów, obrządki lub mieszanie paszowozu. Szukam odpowiedzialnych, solidnych osób. 3500-9000 zł/msc, możliwe zakwaterowanie. Maków Mazowiecki, 519 469 500.

❒Zatrudnię pracownika do ociepleń, stawka +30, 786 987 466

❒Dociepleniowca, 663 279 918

dr n. med. Andrzej Kossakowski
specjalista ORTOPEDA TRAUMATOLOG
Porady, leczenie w zakresie:
- ortopedia dorosłych i dzieci
- traumatologia narządu ruchu
- USG narządu ruchu

Biała Podlaska
ul. Spółdzielcza 6 lok. 22
rej. tel.: 604 56 12 58

dr n. med. Andrzej Kossakowski
USG
- kolan, barków, drobnych stawów, mięśni, ścięgien

rejestracja telefoniczna
604 56 12 58

GABINET OKULISTYCZNY DARIUSZ CZOP
Okulista II stopnia,
wieloletni pracownik Kliniki Okulistyki Akademii Medycznej w Lublinie.
Biała Podlaska, ul Warszawska 14, gabinet 212, tel. 538-200-461

Leczenie w zakresie:
- konsultacje okulistyczne (badanie wzroku, dobór okularów, badanie pola widzenia),
- diagnostyka i leczenie schorzeń, w tym siatkówki (zwyrodnienie plamki żółtej, retinopatia cukrzycowa, krótkowzroczność, odwarstwienie, zmiany zwyrodnieniowe w ciele szklistym),
- diagnostyka zaćmy i jaskry,
- badania diagnostyczne tomografem optycznym,
- badania przed i pooperacyjne.

Rejestracja pod numerem telefonu
538 200 461

❒Zatrudnię kierowcę kat. D (autobus) również emeryta lub rencistę, ewentualnie dofinansuję uprawnienia, 602 797 137

❒Zlecę budowę domu, 693 895 369

❒Murarzy, cieśli szalunkowych, glazurników. Praca w UE, 503 603 320

❒Opieka do starszej osoby, 667 702 388

❒Zatrudnię diagnostę, 780 096 915

CD. NA STR. 30

BILL-BUD
BILL-BUD Sp. z o.o.
w Białej Podlaskiej
ZATRUDNI:
- murarza
- zbrojarza
- wykończeniowca
- ociepleniowca
- brygadzistę/majstra

Kontakt: biuro@bill-bud.pl
Telefon: 796-778-667

foodWell
Zakład produkcyjny Foodwell Sp.z o.o. (Bakalland Sp. z o.o.) w Janowie Podlaskim
zatrudni Pracowników
MAGAZYNIER, MECHANIK, OPERATOR
Darmowy przewóz pracowników z Białej Podlaskiej.
Kontakt : kariera@foodwell.pl | Telefon: 661 380 105

eprasa.pl 4ea15614b6

PRACA

WIPASZ jest nasz! ZieloneFermy

DOŁĄCZ DO NASZEGO ZESPOŁU WIPASZ S.A. JAKO

HODOWCA DROBIU

- Kwasówka, Aleksandrówka

umowa o pracę · atrakcyjne wynagrodzenie i system premiowy · darmowe posiłki · prywatna opieka medyczna · pakiet socjalny · praca w firmie o prestiżowej pozycji rynkowej

605 742 565
609 460 768

rekrutacja.mp@wipasz.pl
zielonefermy@wipasz.pl

www.wipasz.pl

PRACA WIPASZ jest nasz!

DOŁĄCZ DO NASZEGO ZESPOŁU WIPASZ, JAKO:

- technolog procesów produkcji
- brygadzista
- operator linii
- pracownik produkcji

umowa o pracę · atrakcyjne wynagrodzenie i system premiowy · dojazdy · darmowe posiłki · prywatna opieka medyczna · pakiet socjalny · praca w firmie o prestiżowej pozycji rynkowej · wsparcie ze strony przełożonych

605 742 565 / 609 460 768

rekrutacja.mp@wipasz.pl

www.wipasz.pl

GŁUCHOWSKI

ZATRUDNIMY

Firma Głuchowski Group – producent pieczarek z siedzibą w Nowosielcu k/ Łosic

POSZUKUJE

osób do pracy przy zbiorze pieczarek

Zapewniamy transport z wybranych miejscowości.
Mile widziane posiadanie prawa jazdy kat. B w celu prowadzenia służbowego busa za dodatkowym wynagrodzeniem.
Zainteresowanych prosimy o kontakt telefoniczny pod numer

515 303 396

▼ CD. ZE STR. 29

❒Hotel Dwór Droblin zatrudni pracownika na stanowisko recepcjonistkarecepcjonista. CV prosimy kierować na adres: biuro@dworlubelskie.com

❒Zatrudnię do prac remontowych, 694 449 433

❒Zatrudnię konserwatora, 694 449 433

❒Zatrudnię mechanika, 694 449 433

❒Zatrudnię do pracy fizycznej, 694 449 433

PODEJMĘ

❒**Przedstawiciel handlowy podejmie współpracę, 695 026 969**

MATRYMONIALNE

❒Poznam przyjaciółkę w wieku 50 - 55 lat, 509 502 731

❒Poznam samotną panią powyżej 66 lat, 887 799 994

OGŁOSZENIA KUPONOWE

AGD/RTV

- Wentylator elektryczny polski Polar dawniejszy, w pełni obrotowy, ładny - 130 zł, 693 286 866
- Kuchenka gazowa 4-palnikowa bez piekarnika, stan bdb. - 250 zł, 511 525 280
- Kuchnia gazowa 4-palnikowa, stan db. biała - 170 zł, 83 342 43 37
- Kuchenka mikrofalowa całkiem nowa, nieużywana, zagranicznej firmy, biała, ładna - 225 zł, 693 286 866
- Zaparzarka do kawy po turecku, nowa, dawniejsza, smaczna kawa, ładny zapach - 50 zł, 693 286 866
- Antena satelitarna (talerz) Polsat, całkiem nowa w pudełku kompletna, polska - 100 zł, 693 286 866
- Żelazko elektryczne do prasowania, nowe, nieużywane, niemieckie, średniej wielkości - 70 zł, 693 286 866
- Telefon Samsung Galaxy J3 sprawny, stan bdb. w komplecie pokrowiec, szybka, ładowarka, pudełko - 230 zł, 791 510 087
- Pralka Frania nowej generacji z podgrzewaniem wody, nieużywana z dokumentami, nowa - 270 zł, 693 286 866
- Chłodziarko-zamrażarka 185 cm/wys. stan bdb. - 750 zł, 606 168 304
- Zamrażarka szufladowa stan bdb. - 650 zł, 606 168 304
- Pralka automat zachodnia, wirówka 1400 obr., stan bdb. - 550 zł, 606 168 304
- Zamrażarka komorowa 400 l, stan bdb. - 670 zł, 606 168 304
- Zamrażarka 3-szufladowa stan db. 50x80 - 500 zł, 798 768 379
- Kolumny LG - 8 omów, 140 W mocy, słupek zaokrąglony, wysoki 1 m, srebrno - czarny, b. ładny wzór - 240 zł, 791 510 087
- Maszyna do pisania antyk Mercedes, w pełni sprawna, przedwojenna - 850 zł, 791 510 087
- Telewizor japoński Toshiba duży, płaski ekran, 3-letni, pilot, stan bdb. - 670 zł, 791 510 087
- Pralka wirnikowa z podgrzewaczem w pełni sprawna, stan db. - 370 zł, 791 510 087

MOTORYZACJA

- Nissan Micra K11 (2000) komplet części - 50 zł, 603 171 105
- Daewoo Matiz felgi 13 (komplet) - 105 zł, 603 171 105
- Komplet części do Iveco - 100 zł, 602 571 846
- Komplet części do VW T4 - 100 zł, 602 571 846
- Komplet części do Citroena lub Peugeota - 100 zł, 602 571 846
- Koło do przyczepy 10-15 stan db. - 330 zł, 727 259 066
- Komplet (2 szt.) opon letnich Michelin 215/60/16 - 110 zł, 504 151 034
- Komplet części do Mercedesa - 100 zł, 791 510 087

MEBLE

- Tapczan 1-osobowy 190x90 cm, stan db. - 250 zł, 660 855 775
- Wersalka, niebieskie obicie, stan bdb. - 500 zł, 509 830 804
- Komplet krzeseł tapicerowanych starszej generacji w ładnym stanie, zadbane - 70 zł, 693 286 866
- Fotel pikowany bujany z giętego drzewa, ładny wzór i tapicerka, wygodny - 270 zł, 693 286 866
- Łóżko dziecinne w kształcie auta, niebieskie, rozkładane - 210 zł, 603 171 105
- Łóżko dziecięce auto niebieskie, rozkładane do 10 lat - 210 zł, 603 171 105
- Wersalka, stan bdb. - 210 zł, 513 078 799
- Kanapa 2-osobowa rozkładana - 200 zł, 601 092 246
- Stół kuchenny biały, nowy 60x70x74 - 200 zł, 880 018 214
- Piękny stół dębowy, owalny 90-116 (190) + 6 krzeseł - 1500 zł, 667 370 144
- Narożnik z funkcją spania - 450 zł, 789 335 963
- Wersalka jasna z pojemnikiem na pościel - 270 zł, 501 258 410

ODZIEŻ

- Garnitur męski r. 44, firmowy, stan idealny - 190 zł, 83 344 20 37
- Garnitur męski praktycznie nowy z krawatem i dostawą - 120 zł, 798 915 388

ZWIERZĘTA

- Cielak większy - 1000 zł, 666 607 713
- Baranek kameruński - 350 zł, 666 607 713
- Para owiec kamerunek młodych 10-8 miesiecy - 700 zł, 500 201 821
- Gołąb Newka - 20 zł, 514 027 441

SPRZEDAŻ - INNE

- Silnik elektryczny trzyfazowy, polski 1 kW w idealnym stanie, mało używany, ładny - 200 zł, 693 286 866
- Garnek gliniany na ogórki z dwoma uszami o pojemności 10 litrów, zadbany - 100 zł, 693 286 866
- Komplet narzędzi ślusarskich z dawniejszych lat - 120 zł, 693 286 866
- Komplet narzędzi stolarskich do pracy ręcznej, dawniejsze w pełni sprawne - 100 zł, 693 286 866
- Bateria wannowa polskiej produkcji, fabryka Kraków, pół roku używana, komplet - 100 zł, 693 286 866
- Szatkownica drewniana do kapusty nowa, nieużywana na 3 noże ostre - 90 zł, 693 286 866
- Widły do siana z czasów PRL-u z trzonkiem w idealnym stanie, twarde - 40 zł, 693 286 866
- Wyłącznik olejak do hydroforu zabezpieczający silnik przed spaleniem w pełni sprawny - 50 zł, 693 286 866

❒Komplet gąsiorów na wino 30 l i 20 l, dawniejsze, nieużywane, czyste i grube - 100 zł, 693 286 866

❒Maszyna do pisania ręczna z bardzo dawnych lat, w pełni sprawna, zabytek, zadbana - 250 zł, 693 286 866

- Gąsior szklany na wino 30l, czysty, bez uszkodzeń - 100 zł, 693 286 866
- Lampki na choinkę całkiem nowe, ładne, sprawne, świecące, długi kabel - 40 zł, 693 286 866
- Bombki na choinkę z dawnych lat - 40 zł, 693 286 866
- Hebel stolarski, dawniejszy, w pełni sprawny, zadbany, ostry, nadający się do użytku - 50 zł, 693 286 866
- Waga łazienkowa, sprężynowa, mechaniczna, angielska w ładnym stanie - 50 zł, 693 286 866
- Piła ręczna nowa, ostra rozprowadzona twoja -moja, stan idealny, do użytku - 50 zł, 693 286 866
- Rozsiewacz Kos zawieszany do ciągnika - 900 zł, 500 654 834
- Ściski stolarskie komplet, sprawne do użytku, zadbane - 100 zł, 693 286 866
- Piła do krajzegi z dawnych lat PRLu, stan idealny - 60 zł, 693 286 866
- Tara dawniejsza, do prania ręcznego , 70 lat, w pełni sprawna, antyk, stan idealny - 50 zł, 693 286 866

❒Żyrandol trzyramienny w drzewie rzeźbiony z dawnych lat, klosze matowe, ładny - 60 zł, 693 286 866

- Motyczka do kopania ziemniaków dawniejsza, kuta przez kowala ręcznie, ładny wzór - 50 zł, 693 286 866
- Krajzega z piłą, silnik 5,5 kW zrobiona profesjonalnie przez stolarza, na kółkach z wyłącznikiem i gniazdem - 1250 zł, 693 286 866
- Stojak na stół pod wiertarkę pistoletową z imadełkiem maszynowym, fabryczny z miernikiem głębokości - 180 zł, 693 286 866
- Ośnik do korowania drzewa, kuty, dawniejszy, ostry, robiony przez kowala z rączkami - 85 zł, 693 286 866
- Silnik od pompy hydroforowej - 300 zł, 503 634 715

▼ CD. NA STR. 31

eprasa.pl 4ea15614b6

Skrzynki znajdują się w:

Biała Podlaska - w Biurze Ogłoszeń - Warszawska 15; SAM „Społem" przy ul. Jatkowej, Delikatesy nr 7 PSS „Społem", al. Tysiąclecia 35 („Akwarium"), pawilon handlowy LUX przy ul. Terebelskiej
Łuków - Agencja Turystyczna Juventur, ul. Kozia 3A
Łosice - w sklepie Sklep Obuwniczy Szał-But, ul. Rynek 17, Łosice
Międzyrzec Podlaski - Urząd Miasta; Agencja Reklamowa „ArtMar", ul. Lubelska 32
Parczew - Urząd Miasta; Warszawska 24, 21-200 Parczew
Radzyń Podlaski - FOTOEXPRES, ul. Rynek 10a

W siedzibach Urzędów Gmin:

Czemierniki, Dębowa Kłoda, Drelów, Huszlew, Janów Podlaski, Jabłoń, Kodeń, Kąkolewnica, Komarówka Podlaska, Konstantynów, Krzywda, Leśna Podlaska, Łomazy, Łosice, Milanów, Olszanka, Piszczac, Platerów, Podedwórze, Rossosz, Rokitno, Sarnaki, Serokomla, Siemień, Sławatycze, Sosnowica, Sosnówka, St. Kornica, Trzebieszów, Tuczna, Wisznice, Wohyń, Wojcieszków, Zalesie, Urząd Miasta Terespol oraz w Gminnym Ośrodku Pomocy Społecznej w Terespolu.

Twoje ogłoszenie ukaże się w internecie

zobacz: slowopodlasia.pl/ogloszenia

KUPON NA BEZPŁATNE OGŁOSZENIE

12 SŁOWO PODLASIA

Ważny w okresie od 19 do 25 marca 2024 r.

Na sprzedaż **JEDNEJ RZECZY**
lub **JEDNEGO KOMPLETU RZECZY**
o wartości do 1500 zł

Proszę wypełnić czytelnie.

treść ogłoszenia

treść ogłoszenia

cena

telefon lub e-mail do kontaktu

OGŁOSZENIODAWCA (dane do wiadomości redakcji)

imię i nazwisko

ulica i nr domu

miejscowość

telefon kontaktowy

Wypełnienie wszystkich pól jest obowiązkowe.
Redakcja nie ponosi odpowiedzialności za treść ogłoszeń oraz zastrzega sobie prawo do korekty lub w szczególnych wypadkach - do wstrzymania publikacji.

Wystarczy wypełnić kupon ogłoszeniowy i wrzucić do jednej z niebieskich skrzynek oznaczonych logiem

SŁOWO PODLASIA

Kupon można też dostarczyć osobiście lub przesłać do Redakcji:
Tygodnik „SŁOWO PODLASIA"
ul. Warszawska 15
21-500 Biała Podlaska
skr. pocztowa 116
We wtorek Twoje ogłoszenie zupełnie za darmo trafi do wszystkich czytelników „Słowa Podlasia".

W przypadku pytań skontaktuj się z nami: tel. 83 344 75 57

Uwaga!

Prawidłowo wypełniony kupon z ogłoszeniem powinien zostać wrzucony do skrzynki najpóźniej w czwartek do godziny 16.00. W Redakcji kupony przyjmujemy **do piątku do godziny 16.00.** Ogłoszenia dostarczone po tym terminie będą publikowane w kolejnym wydaniu.

CD. ZE STR. 30

- Frezy stolarskie (komplet) dawniejsze, polskie w pełni nadające się do pracy, ostre - 300 zł, 693 286 866
- Podnośnik (lewarek na kółkach 2 tony) mało używany, sprawny, mocny - 130 zł, 693 286 866
- Kosa ręczna z kosikiem nowym, dawniejsza, ostra, z czasów PRL-u, sprawna do roboty - 100 zł, 693 286 866
- Kątówka, szlifierka duża niemiecka, dawniejsza dużej mocy w pełni sprawna, zadbana - 300 zł, 693 286 866
- Kowadło średniej wielkości na stojaku z kompletem młotków i szczypiec kowalskich, mało używane - 200 zł, 693 286 866
- Imadło ślusarskie żeliwne, szer. szczęk 10 cm, średniej wielkości, profesjonalne - 200 zł, 693 286 866
- Pług dwuskibowy grudziądzki - 1500 zł, 83 342 40 88
- Rower z Holandii, leciutki, po przeglądzie, Sidorska 252 - 310 zł, 603 171 105
- Drzwi 70 L łazienkowe białe, nieużywane z małą szybą - 105 zł, 603 171 105
- Rower Gazelle, aluminiowy, biegi w piaście 7, Sidorska 252 - 710 zł, 603 171 105
- Akordeon - 700 zł, 792 477 460
- Drzwi 80 L pokojowe z dużą szybą, nieużywane - 105 zł, 603 171 105
- Rower elektryczny ze wspomaganiem, aluminiowy, Sidorska 252 - 1500 zł, 603 171 105
- Sadzarka czerpakowa - 1200 zł, 698 425 360
- Bojler elektryczny 100 l Mister, nowy, moc 1500 W - 850 zł, 608 653 350
- Maszynka ręczna duża do mielenia mięsa i robienia kiełbas - 70 zł, 664 657 079
- Płyta paździerzowa 125x240 - 50 zł, 512 189 166
- Drzwi łazienkowe 60 cm, prawe, kompletne, stan bdb. - 70 zł, 511 525 280
- Drzwi płytowe 80 cm prawe, kompletne, stan bdb. - 50 zł, 511 525 280
- Butla gazowa duża 11 kg, pusta - 180 zł, 606 397 340
- Urządzenie wibrujące na stojąco, Mango Vibro Max - 450 zł, 699 233 085
- Szlifierka kątowa niemiecka średniej wielkości, dużej mocy, stan idealny - 150 zł, 693 286 866
- Kabel siłowy w gumie, gruby, 15 m, zadbany bez uszkodzeń, dawniejszy - 180 zł, 693 286 866
- Silnik elektryczny 1-fazowy, nowy 1 kW, szwedzki, nieużywany - 190 zł, 693 286 866
- Pontony zbiorniki samolotowe na tratwę o dł. 3 m (komplet) - 500 zł, 789 244 885

Burmistrz Parczewa
informuje,

że w dniu 19 marca 2024 r., na tablicy ogłoszeń oraz stronie internetowej Urzędu Miejskiego w Parczewie przy ul. Warszawskiej 24, został umieszczony na okres 21 dni wykaz mienia komunalnego przeznaczonego do sprzedaży, dotyczący uchwały Rady Miejskiej w Parczewie Nr XIX/138/2004 z dnia 26 sierpnia 2004 r. w sprawie przeznaczenia mienia komunalnego do sprzedaży, uchwały Rady Miejskiej w Parczewie Nr LXIII/421/2023 z dnia 29 sierpnia 2023 r. w sprawie wyrażenia zgody na zbycie nieruchomości gruntowej i uchwały Rady Miejskiej w Parczewie Nr LXIII/422/2023 z dnia 29 sierpnia 2023 r. w sprawie wyrażenia zgody na zbycie nieruchomości gruntowej.

- Zegar ścienny, duży, linkowiec stylizowany - 950 zł, 789 244 885
- Moneta 2 zł z 1958 r., jagody - 5 zł, 508 438 340
- Misiek pluszowy 50 cm - 29 zł, 504 810 225
- Rower używany z nowymi oponami i siodłem - 500 zł, 601 199 113
- Koło pasowe na dwa paski klinowe, nowe - 30 zł, 83 343 22 58
- Koło do taczki, wózka, pełne bezdętkowe, średnica 25 cm - 40 zł, 83 343 22 58
- Aloes leczniczy duży, 3-letni na leczenie ran i syrop - 25 zł, 881 476 252
- Fiołek afrykański młody, kwitnący, domowy - 3 zł, 881 476 252
- Kwiat domowy balkonowy, drzewko szczęścia, grubosz - 3 zł, 881 476 252
- Żyworódka lecznicza, młoda na rany trudno gojące się - 3 zł, 881 476 252
- Trzykrotka fioletowa kwitnąca na balkon, ogród - 3 zł, 881 476 252
- Pokrzywka domowa polna, kwitnąca - 3 zł, 881 476 252
- Zielonolistka zdrowotna, oczyszcza powietrze, młoda - 3 zł, 881 476 252
- Agawa młoda do domu, na balkon lub ogród, duża - 10 zł, 881 476 252
- Nowa buda dla większego psa, ładna, ocieplona - 600 zł, 782 316 170
- Rozsiewacz nawozów Kos - 500 zł, 508 210 223
- Rower damski z koszykiem - 150 zł, 503 622 147
- Wialnia do zboża metalowa, fabryczna - 1350 zł, 502 243 030
- Siewnik do zboża - 1000 zł, 660 820 045
- Rower damka, koła 26, bagażnik, światła, przerzutka - 400 zł, 513 432 479
- Rower męski, stan db. - 100 zł, 796 495 043
- Imadło - 460 zł, 664 804 442
- Opryskiwacz Pilmet 312 l, lance 12 m (1994) w oryginale - 1350 zł, 506 811 470
- Glebogryzarka ogrodowa spalinowa, oryginalna Honda 6,5 KM mocy, narzędzie (noże) kute - 1500 zł, 791 510 087
- Komplet blach naprawczych do kabiny samochodu Jelcz nowych z metkami - 100 zł, 791 510 087
- Patefon antyk 1924 r, sprawny w komplecie z płytami, stan bdb. w oryginale cały - 1250 zł, 791 510 087
- Bloczek udźwig warsztatowy, łańcuchowy 0,5 t udźwigu, polski, solidny - 650 zł, 791 510 087
- Piec c.o. gazowy 2-funkcyjny Vayaland z osobnym zasobnikiem ciepłej wody, 2 sezony używany - 100 zł, 791 510 087
- Piecyk gazowy z katalizatorem zasilony z butli, nowy, nieużywany - 320 zł, 791 510 087
- Frezarka stacjonarna z prowadnicą dociskową, solidnie wykonana z frezami zapasowymi - 1500 zł, 791 510 087
- Silnik elektryczny 16 kW, 3800 obr., solidny, polski, mało używany - 1450 zł, 791 510 087
- Siłownik kipra w komplecie z pompą, cewkami, cała podstawa od Kamaza w pełni sprawny - 1250 zł, 791 510 087
- Łyżka załadunkowa niemiecka z zębami, może być do tura, oryginalna, b. masywna - 1500 zł, 791 510 087
- Choinka sztuczna z bombkami, przystrojeniem i stojakiem, 150 cm, stan bdb. - 160 zł, 791 510 087
- Karnister metalowy 20 l, solidna produkcja jeszcze z PRL, gruba blacha, stan bdb. - 55 zł, 791 510 087
- Komplet części do koparki linowej KM-251 Waryński, nowe - 100 zł, 791 510 087
- Duże nożyce do cięcia drutu, solidne, polskie, fabryczne, stan bdb. - 160 zł, 791 510 087
- Przedłużacz niemiecki, siłowy, na bębnie, z gniazdem 20 m, solidny, metalowy bęben z korbą - 770 zł, 791 510 087
- Oś z piastami, kołami R16x6,50 łożyskowana i kombajnu buraczanego 208 cm, b. solidna - 970 zł, 791 510 087
- Obsypnik trójka - 400 zł, 665 192 909
- Szlifierka przemysłowa, żeliwna na 2 kamienie, solidna, fabryczna z pompą do chłodziwa, stan bdb. - 1500 zł, 791 510 087
- Uchwyt tokarski nowy, nieużywany, 400 mm, polski, samocentrujący, 4-szczękowy - 1250 zł, 791 510 087
- Żyrandol mosiężny na 12 żarówek, Księstwo Warszawskie, antyk oryginalny w bdb. stanie - 1500 zł, 791 510 087
- Autoclaw stomatologiczny niemiecki Exacta Macom z drukarką po dużym serwisie, stan bdb. - 1500 zł, 791 510 087
- Komplet (butla gazowa, tlenowa, reduktory) 30 m przewodu, palniki do cięcia spawania z wózkiem - 100 zł, 791 510 087
- Lebioda wyciągarka, naciągarka ręczna silna 500 kg naciągu, polska, fabryczna, stan bdb. - 750 zł, 791 510 087
- Koło aluminiowe z mocowaniem do słupa do wyciągu budowlanego, stan jak nowe - 370 zł, 791 510 087
- Szafa elektryczna (rozdzielnica) metalowa, zamykana na 3 gniazda różne, 380 V, 3 na 230, hebel odcinający, na budowę - 1250 zł, 791 510 087
- Pompa hydroforowa grudziądzka - 750 zł, 503 634 715

eprasa.pl 4ea15614b6

PÓŁNOC NIERUCHOMOŚCI

Sprzedam działkę przy ulicy Łomaskiej, 885 851 172

Dom o powierzchni 62 m² w Borsukach, 885 851 172

Urokliwa działka budowlana w miejscowości Ossówka, powiat bialski, gm. Leśna Podlaska. Działka ma powierzchnię 1106 m², obok zabudowa jednorodzinna, 885 851 172

Działka budowlana w Sławatyczach, ok. 500 metrów do rzeki Bug, 604 494 489

Dom w Międzyrzecu Podlaskim o powierzchni 103 m² na działce 5 612 m², 604 494 489

10 działek budowlanych w miejscowości Szachy. Powierzchnia od 1762 do 3201 m², 665 750 197

Działka budowlana w Bublu Granna nad Bugiem, pow. 1 575 m², 604 494 489

Działka o pow. 3 200 m² w Gnojnie, 885 851 172

Sprzedam dom + sklep przy ulicy Witoroskiej w Białej Podlaskiej, 885 851 172

Oferuję dom w miejscowości Żeszczynka. Powierzchnia domu 90 m² na działce 2 500 m², 3 pokoje, kuchnia, 665 750 197

Działka z zabudowaniami o powierzchni 1 700 m², Stary Bubel, uzbrojona w przyłącze energetyczne, 604 494 489

Do wynajęcia dom w Rakowiskach, 604 494 489

Budynek usługowo-handlowy w Terespolu, 665 750 197

Siedlisko w Mokranach Starych, pow. domu 90 m², pow. działki 2 600 m², 604 494 489

Działka budowlana, pow. 3 400 m², Wólka Plebańska, 604 494 489

Dom o powierzchni całkowitej 225 m², a użytkowej 143,5 m² wybudowany na przełomie 2022/2023 r., na działce o powierzchni 822 m² w Łukowie przy ul. Gospodarskiej, 885 851 158

Dom o powierzchni 200 m², działka powierzchnia 2661 m², Grabanów, 604 494 489

Lokal handlowo-usługowy w centrum Janowa Podlaskiego, 885 851 172

Dom o powierzchni 150 m², w Białej Podlaskiej przy ulicy Prusa, powierzchnia działki 719 m², 885 851 172

Działka rolna, Curyn, pow. 2,0096 ha, 665 750 197

Działka budowlano-inwestycyjna w mieście Terespol, pow. 2,78 ha, 604 494 489

Działka w Międzyrzecu Podlaskim przy ul. Zadwornej. Powierzchnia działki 1034 m² o wymiarach szer. 25 m i dł. 42 m, 885 851 158

Działka w Międzyrzecu Podlaskim przy ul. Zahajkowskiej, powierzchnia działki 934 m², 885 851 158

2 działki inwestycyjne w miejscowości Liszna woj. lubelskie pow. bialski, gmina Sławatycze, 604 494 489

Nowy dom z dużą działką 2997 m², Koszelówka, 665 750 197

Duża działka z domem w centrum Janowa Podlaskiego, 665 750 197

Działka 884 m², Łazy k. Łukowa, 885 851 158

Łąka ze stawem, 8200 m², Matiaszówka, 885 851 158

Dom z dużą działką ok. 4000 m² w Czeputce, cena 170 000 zł, 665 750 197

Mieszkanie na 3 piętrze, powierzchnia 64,54 m², ul. Kopernika, 885 851 158

Działka budowlana w Grabanowie, 1500 m², 604 494 489

Duży dom z siedliskiem, Mokre, 665 750 197

2 segmenty w nowoczesnej zabudowie szeregowej, w stanie deweloperskim w Łukowie przy ul. Gospodarskiej, 885 851 158

Działka rolna 16 500 m², kl. III, IV w Ruskowie, 885 851 158

Działka rolno-budowlana w Dubowie 1,4 ha, 604 494 489

Do wynajęcia lokale usługowe w Międzyrzecu Podlaskim, 885 851 172, 604 494 489

Działka o powierzchni 3100 m², Rusków, 885 851 158

Dom o powierzchni 120 m², Rusków, 885 851 158

Dom bliźniak z dużą działką Łobaczew Mały, 604 494 489

Do sprzedania dwa domy na działce o powierzchni 871 m² Małaszewicze, gmina Terespol, 665 750 197

Kamienica w centrum miasta Biała Podlaska, 885 851 172

Działki budowlane w Czosnówce, 604 494 489

Działka budowlano- usługowa obok centrum w Hannie, 885 851 172

Działka usługowa przy głównej drodze w Hannie, 885 851 172

Piętrowy dom z poddaszem i 2 garażami w Wohyniu, 885 851 172

Dom w Białej Podlaskiej o pow. 205 m², blisko centrum, 665 750 197

Zadbany Dom w Ortelu Królewskim Pierwszym, 604 494 489

4 działki budowlane w Terebeli, 885 851 172

Posiadłość z dwoma domami w Hrudzie + sauna, 604 494 489

Działki budowlane w miejscowości Tchórzew, 885 851 158

Siedlisko z działką 3 ha w Zastawku, gmina Terespol, 604 494 489

eprasa.pl 4ea15614b6

Duża działka inwestycyjna pow. 14 481 m² w miejscowości Radzyń Podlaski przy ulicy Zielonej, 885 851 158

Piętrowy dom w Białej Podlaskiej, z użytkowym poddaszem na działce o powierzchni 929 m², 885 851 172

Urokliwa działka wśród drzew - Sławacinek Stary, 1512 m², 885 851 172

Ośrodek wypoczynkowo-rekreacyjny w Serpelicach, 885 851 172, 604 494 489

Działki budowlane Werchliś, 665 750 197

Działka siedliskowa w miejscowości Wyryki-Połód, 665 750 197

Łąka w Cieleśnicy + las, 665 750 197

Dom w centrum Wisznic, 81 m², 665 750 197

Kamienica secesyjna do zamieszkania/na biura, Radzyń Podlaski, 885 851 158

3-pokojowy dom na dużej działce 1800 m² w Mysłowie, 885 851 158

Na sprzedaż Mieszkanie po Generalnym Remoncie ul. Graniczna Terespol, 604 494 489

Na sprzedaż mieszkanie, 75 m² z działką i garażem w Kostomłotach, 85 000 zł, 604 494 489

Działka budowlana w Ossówce, pow. 1106 m², sprzedawana z ogrodzeniem, 885 851 172

Duża działka budowlana w Hrudzie, pow. 2502 m², 665 750 197

Działka z potencjałem w Białej Podlaskiej, ul. Kalinowa, pow. 1704 m², 885 851 172

Działka budowlana w cichej okolicy, pow. 4333 m², Kozły, 885 851 158

3-pokojowe mieszkanie, w pełni wyposażone, pow. 63,20 m², ul. Sidorska, 885 851 172

Siedlisko w Witorożu z dwoma domami i stawem, pow. 1,22 ha, 885 851 172

Do sprzedania lokal handlowo - usługowy w Białej Podlaskiej, ul. Kopernika, 175 m², nowa niższa cena, 665 750 197

Piękne mieszkanie, po remoncie, parter, 62,08 m², 3 pokoje, 250 000 zł, 885 851 172

Dwie działki budowlane w Łomazach, powierzchnia każdej 1 500 m², cena 67 500, 885 851 172, 604 494 489

Sprzedam mieszkanie o pow. 58 m², zlokalizowane przy ul. Sidorskiej 1 w Białej Podlaskiej, 885 851 158

Mieszkanie 4-pokojowe przy ul. Sidorskiej 16, 604 494 489

Dom z działką 2448 m² w Międzyrzecu Podlaskim, 604 494 489

Dom do remontu w Komarnie, 604 494 489

Do wynajęcia (od 1 lutego) mieszkanie 55 m² na III piętrze przy ul. Terebelskiej w Białej Podlaskiej, 885 851 172

Mieszkanie dwupoziomowe, pow. 110 m², blok z windą, Biała Podlaska, ulica Aliny Fedorowicz, 885 851 172

Do wynajęcia mieszkanie przy ul. Janowskiej, 665 750 197

Piękne mieszkanie w Międzyrzecu Podlaskim, po generalnym remoncie, parter, 885 851 172, 604 494 489

Mieszkanie dwupokojowe przy ulicy Kopernika, powierzchnia 50,30 m², 885 851 172

Działka budowlana w Julkowie gm. Biała Podlaska, 913 m², 885 851 172

Mieszkanie w Terespolu przy ulicy Nowej 125 000 zł, 604 494 489

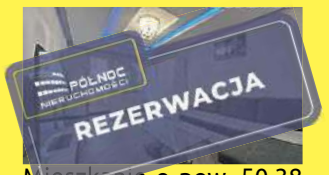

Mieszkanie o pow. 50,38 m², parter, Biała Podlaska, ul. Okopowa, 665 750 197

Działka rolno-budowlana o pow. 2,16 ha w Zabłociu gm. Biała Podlaska, 604 494 489, 885 851 172

Mieszkanie przy ul. Kolejowej, 47,38 m², 249 000 zł, 665 750 197

Mieszkanie na pierwszym piętrze w Białej Podl., 170 000 zł, 885 851 172

Do wynajęcia, dwupoziomowe mieszkanie przy ul. Fedorowicz, blok z windą, 885 851 172

Działki budowlane ul. Polna, Janów Podlaski, 604 494 489, 885 851 172

Mieszkanie 3 pokojowe na parterze w Terespolu, 604 494 489

Dom o pow. 100 m² w Wólce Dobryńskiej, na działce o pow. 1985 m², pośród zabudowań mieszkalnych w centrum miejscowości, 250 000 zł, 604 494 489

Do wynajęcia dom w zabudowie szeregowej z garażem, w pełni wyposażony, Biała Podlaska, ul. Warszawska, 885 851 172, 604 494 489

eprasa.pl 4ea15614b6

INFORMATOR

KINO MERKURY

KINO

9-20.03 „Za duży na bajki 2" familijny 17:30; „Biała odwaga", dramat, wojenny 15:15; „Tylko nie ty", napisy, komedia, romantyczny 19:30.
21.03 „Za duży na bajki 2" familijny 16:00; „Tylko nie ty", napisy, komedia, romantyczny 18:00; Spotkanie Filmowe: „Priscilla" biograficzny, dramat 20:15.
22.03 „Za duży na bajki 2" familijny 15:45; „Kung Fu Panda 4", dubbing, animowany, familijny, przygodowy 14:00, 17:30; „Budda. Dzieciak '98", dokument 19:30.
23.03 „Za duży na bajki 2" familijny 14:00; „Kung Fu Panda 4", dubbing, animowany, familijny, przygodowy 12:00, 16:00; „Budda. Dzieciak '98", dokument 18:00; „Strefa interesów", napisy, dramat, historyczny 19:45.
24.03 „Za duży na bajki 2" familijny 12:15; „Kung Fu Panda 4", dubbing, animowany, familijny, przygodowy 10:30, 16:00; „Powołany 2", dokument fabularyzowany 18:00; „Budda. Dzieciak '98", dokument 14:15; „Strefa interesów", napisy, dramat, historyczny 19:45.
25.03 „Za duży na bajki 2" familijny 15:45; „Kung Fu Panda 4", dubbing, animowany, familijny, przygodowy 14:00, 17:30; „Budda. Dzieciak '98", dokument 19:30.

APTEKI

Biała Podlaska: całodobowo, ul. Sidorska 2K, tel. 83 343 25 24. Apteka dyżurna ul. Janowska 9 tel. 83 343 43 85.
Międzyrzec Podlaski: całodobowo, ul. Warszawska 17, tel. 83 371 25 23
Parczew: do 01.06 NOWA ul. PCK 1; 83 354 29 59 od 02.06 Apteka Choma Al. Zwycięstwa 9; 83 311 14 06
Radzyń Podlaski: do 03.06 Apteka „Przy szpitalu" ul. Wisznicka 111, 83 413 22 99 od 04.06 Apteka „Dbam o zdrowie", ul. Spółdzielcza 1; 736 697 713.

DYŻURY PRZYCHODNI

Biała Podlaska

Stacja Pogotowia Ratunkowego SPZOZ ul. Terebelska 57-65, tel. 83 343 40 68, 83 343 47 35.

ZAKŁADY POGRZEBOWE

Biała Podlaska

KOMUNALNIK, al. Jana Pawła II 33 całodobowo, tel: 83 343 46 91, 601 277 212, 504 070 564. **Dom Pogrzebowy „Cordis":** Biała Podlaska, ul. Dolna 9, **całodobowo**, tel.: 601 277 212, tel.: 83 343 83 21; **Transport Zwłok**, tel.: 504 070 564, **całodobowo**; **Biuro: Poniedziałek-Piątek: 7⁰⁰-15⁰⁰, Sobota: 7⁰⁰-15⁰⁰**, tel.: 83 343 46 91, 83 343 69 92; **Komunalnik Kwiaciarnia „Pod Storczykiem"** Biała Podlaska, Rzeźniana 31, tel.: 533 733 657; 83 343 46 91. **Zakład Kamieniarski „DOLOMIT"** Biała Podlaska, ul. Dolna 10, tel.: 504 035 895, 83 342 57 88. **Konsolacje (stypy)**, modlitwy Wieczorne, Biała Podlaska, ul. Dolna 9, tel.: 83 343 46 91; 601 277 212.

HADES Maksymiuk i Wspólnicy całodobowy transport zwłok 83 344 35 25, 601 369 849 Domy Pogrzebowe Biała Podlaska, al. Jana Pawła II 25, Łomazy ul. Wisznicka 2, 83 344 35 24, całodobowo 601 369 849, 509 766 538. **Kwiaciarnia** Biała Podlaska, al. Jana Pawła II 25, tel. 794 444 180. **Produkcja Trumien** Łomaska 87 21–500 Biała Podlaska, 509 766 538. **Kamieniarstwo** Zakład Produkcyjny Klonownica Duża 17, Punkt Sprzedaży Biała Podlaska al. Jana Pawła II 25, Liternictwo Biała Podlaska al. Jana Pawła II 25, 509 766 538, 536 003 603, 790 258 990. **Dom Pogrzebowy ul. Kaczyńskiego 1A Międzyrzec Podlaski całodobowy transport zwłok 730 191 300, 601 369 849. Kancelaria Cmentarza w Białej Podlaskiej** Aleje Jana Pawła II 25, 83 343 37 34.

Kancelaria Cmentarza w Piszczacu, ul. Włodawska, 601 369 849, 509 766 538.
Komarówka Podlaska Kompleksowe Usługi Pogrzebowe – tel. całodobowo 690 812 812.

Międzyrzec Podlaski SPZOZ ul. Warszawska 2-4, tel. 83 371 51 00, poniedziałek–piątek w godz. 18-8, sobota, niedziela i święta – całą dobę.

ZAMAWIANIE GAZU

Biała Podlaska

KOMUNALNIK, al. Jana Pawła II 33, tel: 83 343 69 92, 83 343 46 91,
Poniedziałek-Piątek: 7:00-18:00,
Sobota: 7:00-16:00 (z wyjątkiem niedziel i świąt).
Prowadzimy:
- wymianę małych butli z gazem;
- przegląd kuchni gazowych;
- sprzedaż gazu na stacji LPG czynnej codziennie od 6:00-22:00;
- sprzedaż gazów technicznych (tlenu, azotu, argonu, wodoru i innych gazów);
- dystrybucję gazu w butlach do klientów indywidualnych i firm;
- dystrybucję gazu propan -butan zarówno w postaci auto-gazu dostępnego na naszej stacji, jak i butli dostarczanych bezpośrednio do naszych klientów.

Gaz dostarczany przez naszą firmę pochodzi wyłącznie od renomowanych producentów, co gwarantuje najwyższą jakość i bezpieczeństwo je przewyższają.
MUSTANG, dostawa gazu pn.-sob. w godz. 6-22, niedz. i święta 8-17, tel. 83 343 33 03, mustangbp.pl
GAZOL, dostawy gazu, w godz. pn.-sob. 7.00-19.00, tel. 83 343 20 87, bezpłatny 800 378 220.

TELE–TAXI

Biała Podlaska

TAXI PODLASIE, tel. 667 111 444, 83 196 27.

STACJE LPG

Biała Podlaska

KOMUNALNIK, al. Jana Pawła II 33, Codziennie od godz. 6:00 – 22:00. Benzyny bezołowiowe oraz oleje napędowe odpowiadają w pełni wymogom europejskim, a w odniesieniu do niektórych parametrów nawet je przewyższają.

GALERIE I MUZEA

BIAŁA PODLASKA

GALERIA PODLASKA ul. Warszawska 12, czynna codziennie, oprócz sobót, w godz. 10-18.
MUZEUM POŁUDNIOWEGO PODLASIA ul. Warszawska 14, czynne od poniedziałku do piątku w godz. 8-16 i w niedziele w godz. 10-16.
Wystawa stała: „Ikona Święta Tajemnica".
ODDZIAŁ MARTYROLOGICZNO-HISTORYCZNY ul. Łomaska 21, czynny od poniedziałku do piątku w godz. 9-15. Wystawa stała: „Walka i męczeństwo w latach 1939-1947".

MIĘDZYRZEC PODLASKI

Galeria ES ul. Warszawska 37, czynna wtorek-piątek w godz. 11-16, sobota w godz. 11-14, tel. 83 371 39 65.

ŁUKÓW

Muzeum Regionalne ul. Piłsudskiego 19, tel. 25 798 27 16, czynne: pon. -pt. w godz. 8-16.

RADZYŃ PODLASKI

Galeria Oranżeria, ul. Jana Pawła II 4, tel. 83 352 73 14.
Radzyńska Izba Regionalna. Podpiwniczenia Pałacu Potockich.

ROMANÓW

Muzeum Józefa Ignacego Kraszewskiego, Romanów 25, tel. 83 379 30 14, czynne: wt.-niedz. w godz. 10-16.
Ekspozycja stała: prezentacja dziejów życia i twórczości J.I. Kraszewskiego.

WOLA OKRZEJSKA

Muzeum Henryka Sienkiewicza, tel. 25 755 90 00, czynne: wt.-niedz. w godz. 10-17.
Ekspozycja stała: prezentacja dziejów życia i twórczości H. Sienkiewicza.

TERESPOL

Obiekt Zabytkowy – Prochownia (ul. Topolowa 6g).
Wystawy stałe: militarna, etnograficzna, „Kolej Warszawsko-Terespolska 1866-1867", „Ogórek Terespolski".
Czynne codziennie pon.-sob. w godz. 9-14, niedziele (tylko w okresie letnim) w godz. 15-17.

GRUPY AA

Biała Podlaska

„Alba" ul. Janowska 17, grupa kobieca, środa godz. 17:00;
„Matecznik" ul. Łomaska 79, poniedziałek 18:00, spotkania zamknięte (tylko dla alkoholików);
„Skorpion" ul. Długa 1, niedziela 16:30 – otwarte oraz wtorek 18:00 – zamknięte;
„Krzna" ul. Janowska 17, piątek 18:00 oraz drugi piątek miesiąca spotkania otwarte;
„Przemiana" ul. Prosta 33, Zakład Karny, środa 16:15 wszystkie spotkania zamknięte, wejście na podstawie przepustek. Wszelkie informacje można uzyskać pod numerem kontaktowym 881 003 110, czynnym codziennie w godz. 18-20:00.
AL-ANON „Słoneczko" kościół pw. św. Antoniego, ul. Narutowicza (dom katechetyczny na końcu parkingu), 17:30 (każdy czwartek miesiąca), otwarty miting w ostatni czwartek miesiąca AL-ANON „Nadzieja", ul. Długa 2, przy kościele pw. Chrystusa Miłosiernego, każdy poniedziałek godz. 18:30, ostatni poniedziałek miesiąca miting otwarty.
Czemierniki – „Płomyk" (AA), ul. Zamkowa 9 (Budynek OSP).
Drelów – „Iskra" (AA), ul. Męczenników 12 (stara organistówka).
Hanna – „Krokus" (AA), spotkania w piątki o 19:00 w urzędzie gminy.
Jabłoń – „Homeostaza" (AA), pomieszczenie w bramie pałacu, ul. Augusta Zamojskiego, mitingi: pon. 19:00.
Kąkolewnica – „Storczyk" (AA), lokal po starym Ośrodku Zdrowia.
Leśna Podlaska – „Dąb", ul. Bialska 10, czynne wt-sob. 16:00-19:00, niedz. 13-17.00 (Grupa AA „Otwarte drzwi" – mitingi w niedz. 13:00, klasztor oo. Paulinów).
Łomazy – „Zielawa" (AA), spotkania w każdy czwartek godz. 18:00, ul. Podrzeczna 69.
Międzyrzec Podlaski – „Oaza spokoju", ul. Warszawska 38, spotkania w piątki o 18:00.

Masz problem z alkoholem?

Anonimowi Alkoholicy czekają, tel. 511 661 350 czynny codziennie w godz. 18.00-20.00.

Dobre serce multimilionera

KINO W 2024 roku przekazał na Wielką Orkiestrę Świątecznej Pomocy 100 000 zł, rozdał swoim fanom pieniądze i markowe samochody, podarował skrzynię pieniędzy dla Domu Dziecka, pomaga zwierzętom, a jego wielbicieli można liczyć w milionach.

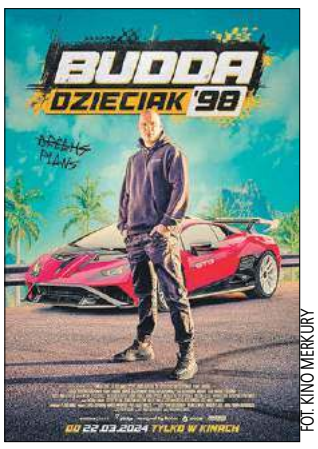

FOT. KINO MERKURY

Pełna emocji oraz luksusowych perełek motoryzacji przejażdżka przez życiowe trudności i osiągnięcia jednego z najpopularniejszych polskich influencerów: Kamila Labuddy znanego publiczności internetu pod pseudonimem „Budda". Film w reżyserii Krystiana Kuczkowskiego – współtwórcy hitu „Ania" opowiadającego o życiu znanej aktorki Ani Przybylskiej, który zobaczyło w kinach ponad 600 000 widzów. Jednym z koproducentów jest firma Platige Image, odpowiedzialna m.in. za pracę przy serialu Netflixa „Wiedźmin".

Kamil Labudda pochodzi z Krakowa, gdzie przeżył trudne dzieciństwo: ojciec był alkoholikiem, a w dniu 18. urodzin matka wyrzuciła go z domu. Został bez dachu nad głową, ale uratowała go miłość jego dziewczyny, z którą kochają się aż do dziś. Te zdarzenia z młodości sprawiły, że w ciągu zaledwie kilku lat został multimilionerem i idolem polskich nastolatków. Każde z jego kont na Instagramie i Youtube śledzi ponad 2 miliony osób. Swoje filmy, w których jeździ imponującymi sportowymi samochodami, kręci z wykorzystaniem nowoczesnych kamer i dronów. Po najlepsze ujęcia nie zawahał się pojechać nawet do Czarnobyla. Oto historia jego życia, w której zdradza przepis na sukces w internecie. To niezwykle inspirująca, uniwersalna opowieść o sile charakteru i determinacji w spełnianiu marzeń.

(ach)

Zdobądź wejściówki!

Dla naszych Czytelników mamy dwie bezpłatne wejściówki na seans filmu „Budda. Dzieciak '98" w kinie Merkury. Aby o nie powalczyć, należy przyjść do sekretariatu redakcji Słowa Podlasia, ul. Warszawska 15, z aktualnym wydaniem naszego tygodnika i pokazać nam ten artykuł. Bilety otrzymają dwie pierwsze osoby, a więc kto pierwszy ten lepszy!

Ukazuje się raz w tygodniu (we wtorek) na terenie powiatów: bialskiego, łosickiego, łukowskiego, parczewskiego, radzyńskiego i grodzkiego Biała Podlaska.

WYDAWCA:
GRUPA WYDAWNICZA SŁOWO Sp. z o.o.
02-672 Warszawa
ul. Domaniewska 17/19, lok. 133
REDAKCJA
Biała Podlaska, ul. Warszawska 15
tel. 83 344 75 54, fax 83 344 75 52

REDAKTOR NACZELNY
Piotr Pyrkosz
ZASTĘPCA REDAKTORA NACZELNEGO
Joanna Danielewicz
Telefon dyżurny:
83 344 75 51
sekretariat: 83 344 75 54
KORESPONDENCJA
21–500 Biała Podlaska, skr. poczt. 116
redakcja@slowopodlasia.pl

ZESPÓŁ
Dorota Hojda (Łosice)
Anna Chodyka (powiat bialski)
Justyna Lesiuk-Klujewska (pow. bialski)
Piotr Frankowski (sport)
Ewa Graniak-Wosinek (korekta)
SKŁAD KOMPUTEROWY
Artur Wosinek
VRC Promotion Waldemar Pepa

DZIAŁ OGŁOSZEŃ
Joanna Olęcka - dyrektor
tel. 83 344 75 57
(j.olecka@slowopodlasia.pl)
Krzysztof Kozłowski
Mariola Glina-Fiutak
Małgorzata Andrzejuk
DRUK
Seregni Printing Group Sp. z o.o.
ul. Matuszewska 14 hala B3
03-876 Warszawa

Redakcja zastrzega sobie prawo skracania artykułów i korespondencji oraz opatrywania ich własnymi tytułami. Artykułów niezamawianych redakcja nie zwraca i nie ponosi odpowiedzialności za treść ogłoszeń, reklam, tekstów sponsorowanych i promocyjnych.

eprasa.pl 4ea15614b6

HOROSKOP

WODNIK

Poniedziałek i wtorek to czas ważnych rozmów, dobrych zmian w pracy, skutecznego załatwiania spraw w urzędach. W środę i czwartek emocje mogą wziąć górę i powiesz o słowo za dużo. Uważaj na finanse, nie lekceważ terminów. W piątek dobra pora na spotkania towarzyskie, a także błyśnięcie w ważnych gremiach. Weekend spędź na powietrzu. Zachwycisz rodzinę nowymi pomysłami. Miłość cię uskrzydli.

RYBY

W poniedziałek możesz mieć kiepskie samopoczucie. Przeczekaj ten „dołek", nie wyżywaj się na rodzinie, nie rozstawiaj po kątach kolegów w pracy. We wtorek licz się z kłopotami w związkach, nie będzie łatwo się porozumieć. Środę i czwartek poświęć bliskim i sprawom domu. W piątek bądź dyskretny, to się naprawdę opłaci. Weekend dość pracowity, ale nie będziesz narzekać. Zaimponujesz ważnym dla ciebie osobom.

BARAN

W poniedziałek dążenie do panowania nad otoczeniem może napotkać na znaczące przeszkody. Staraj się o więcej dyplomacji. We wtorek łatwo będzie realizować projekty, postawisz na swoim. W środę i czwartek licz się z intrygami, plotkami, które mogą ci napsuć trochę krwi. W finansach ostrożnie, unikaj „cudownych" propozycji. W piątek coś rozjaśni się w głowie, znajdziesz rozwiązanie. W weekend wybierz się za miasto.

BYK

W poniedziałek uważaj na zdrowie, nie przemęczaj się i nie bierz na siebie cudzych obowiązków. We wtorek w bliskich związkach może powiać chłodem - to chwilowe, nie rób żadnych gwałtownych kroków, przeczekaj. W środę i czwartek w pracy pojawią się wyzwania - pozwolą ci lepiej zaistnieć, wykazać się. W piątek zadbaj o seniorów w rodzinie. Weekend przyniesie intensywne życie towarzyskie i nowe plany.

BLIŹNIĘTA

Poniedziałek przyniesie ci miłe niespodzianki i ciekawe spotkania. We wtorek staną się realne najpiękniejsze marzenia o miłości i przyjaźni. W środę i czwartek możliwe niezwykłe flirty i bujne życie towarzyskie, ale nie zapomnij o swoich obowiązkach, by nie narobić zaległości. W piątek świetny czas dla pracy i nauki, wyciągniesz mądre wnioski. W weekend dużo optymizmu, pogody ducha i dobrej współpracy.

RAK

W poniedziałek załatwiaj sprawy służbowe i urzędowe - będzie potrzebna cierpliwość i dokładność oraz odporność na cudze humory. We wtorek poznasz intencje kolegów z pracy, nie dasz się nabrać wspólnikom, w porę dostrzeżesz pułapki umów. W środę i czwartek burza uczuć - nie daj im się ponieść, nie podejmuj żadnych zobowiązań. W piątek dobry czas na narady i spotkania służbowe. W weekend wyjedź z bliskimi za miasto.

LEW

Poniedziałek i wtorek to dobry czas na intensywną pracę i twórcze działanie. Dobra forma intelektualna, sukces przyjdzie szybko. W środę nie bądź rozrzutny, nie kupuj byle czego. Portfel to nie studnia bez dna. W czwartek niech cię nie kusi przygoda, nowi znajomi mogą nie być warci wielkich uczuć. Uważaj na to, co i gdzie jesz. W piątek - czas dla bliskich. W weekend po prostu leniuchuj. Dojdziesz do ciekawych wniosków.

PANNA

Początek tygodnia niesie zaskakujące wydarzenia. Może się okazać, że stary wróg zamienił się w przyjaciela, w pracy zamiast krytyki czeka cię nagroda, a banalny flirt to coś więcej. W środę i czwartek dobra pora dla załatwienia spraw związanych z domem i rodziną. Łatwiej teraz wyrazisz uczucia. W piątek unikaj plotek, licz się z roztargnieniem. Uwaga na drodze! Weekend uroczy, szczęście przejawi się w drobiazgach.

WAGA

W poniedziałek i wtorek uda ci się zrealizować plany i spełnić marzenia, choć trzeba liczyć się z przeszkodami. Ktoś życzliwy zadba o ich usunięcie. W środę i czwartek niech ci się sprawy nie wymkną spod kontroli, a pokus będzie wiele. Trzeba mądrości i rozwagi, by wybrać tylko to, co dla ciebie odpowiednie i wartościowe. W piątek sporo pracy. W weekend nie grozi ci samotność, będzie wesoło i gwarnie, zjawi się ktoś, za kim tęsknisz.

SKORPION

Poniedziałek i wtorek to czas próby - wytrwaj w postanowieniach, działaj śmiało, a poradzisz sobie ze wszystkim. Finanse wymagają większej rozwagi. W środę i czwartek mogą pojawić się sytuacje i wydarzenia niezwykłe, niepowtarzalne, do których wraca się z zachwytem latami. W piątek nie wchodź w nowe układy. Więcej czasu poświęć domowi. W weekend spotkania, narady rodzinne i relaks z przyjaciółmi.

STRZELEC

W poniedziałek sporo obowiązków rodzinnych. Stary przyjaciel też czeka na twoją uwagę, czas i zrozumienie. Pogodzisz wszystko, zdążysz, bądź tylko uważny i nie próbuj rządzić. We wtorek nie przesadź z wydatkami, patrz, co podpisujesz, a w pracy nie licz na taryfę ulgową. W środę i czwartek możliwe przygody, zmysłowe fascynacje i uznanie w pracy. W piątek dobra passa dla finansów i miłości. Weekend raczej spokojny.

KOZIOROŻEC

W poniedziałek znajdziesz potrzebne informacje, a ktoś pomoże ci w jakiejś starej, zaległej sprawie. We wtorek potrzebna będzie energia i wysiłek, a także mądra organizacja, by sprawy zawodowe wyprowadzić ostatecznie na prostą. W środę i czwartek wydasz sporo pieniędzy, poflirtujesz, będziesz w centrum zainteresowania. W piątek bądź dociekliwy, dotrzyj do sedna. Weekend przeznacz dla rodziny i przyjaciół.

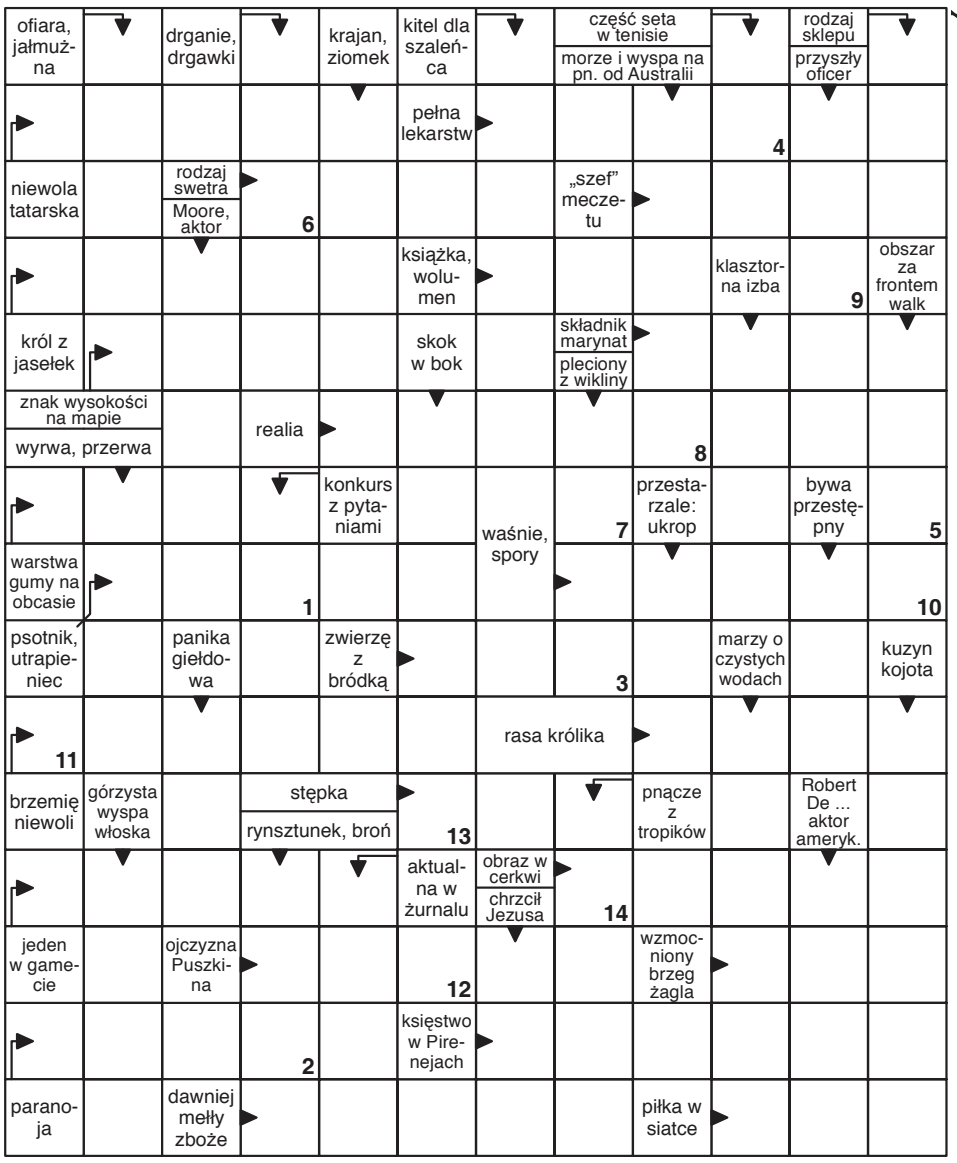

Litery z pól ponumerowanych od 1 do 14 utworzą rozwiązanie.

1	2	3	4	5	6	7	8	9	10	11	12	13	14

Wykreślanka

H	W	F	F	Z	C	A	G	U	Ł	S	O	P	I	O	Q	G	V	J	Ł	M
E	Y	U	U	D	Ó	H	R	O	D	Z	I	C	W	Ę	Ó	Ź	X	U	Z	Ę
D	T	O	T	P	W	U	E	Ó	D	Ż	B	T	O	Z	U	Z	Z	I	G	S
O	A	Z	E	V	P	O	A	B	W	R	S	O	Z	H	O	F	N	N	Z	Ó
N	G	A	R	R	K	M	R	A	S	R	E	U	Ż	C	Q	I	D	I	D	M
I	E	K	A	D	Ć	U	L	Z	E	Z	E	T	O	Y	M	Z	Ś	Ó	W	H
S	N	A	Ł	Ó	P	E	R	L	A	K	Y	Ć	A	E	S	C	L	Q	I	H
T	Z	L	Ę	V	C	X	K	H	J	N	N	D	F	H	D	Z	V	X	S	M
A	G	E	R	D	P	A	B	Ł	A	U	I	Y	Ł	R	O	Ż	C	Ę	Ś	A
Ą	B	C	O	Ż	M	T	J	F	W	N	T	N	X	O	Ć	B	I	Z	Z	N
Ł	H	O	B	I	O	D	R	O	Ć	N	M	F	Ą	B	K	Ó	A	N	E	O
Y	L	I	N	O	C	I	Ą	G	A	N	I	E	U	F	N	O	Ś	Ć	S	Ż

Słowa do odnalezienia:
antyfeminizm, biodro, bohater, bożyszcze, dworzanin, dżins, futerał, hedonista, kurhan, linociąg, maklerstwo, miód, negatyw, nieufność, posługacz, rodzic, szydło, walec, zakalec, żona

SŁOWO PODLASIA

KUPON 12/2024

imię

nazwisko

adres

hasło

Widoczną na zdjęciu nagrodę otrzyma jedna z osób, które do piątku, 29 marca dostarczą do naszej redakcji – krzyżówkowy kupon konkursowy wycięty z tego wydania „Słowa" wraz z prawidłowym rozwiązaniem znajdującej się obok krzyżówki. Rozwiązania wysyłane pocztą należy kierować na adres: Redakcja „Słowa Podlasia", ul. Warszawska 15, 21-500 Biała Podlaska, z dopiskiem „Chwila dla Ciebie". Rozwiązanie krzyżówki z 10/2024 numeru „Słowa Podlasia": „Zamienie słońca". Nagrodę otrzymuje Krystyna Juchimiuk z Surmacz. Odbiór nagród w siedzibie redakcji w ciągu miesiąca od opublikowania nazwiska.

Nagroda nr 12/**2024**
za rozwiązanie krzyżówki

OFERTY DLA SAMOTNYCH SERC

720 Robert

Mam 46 lat, jestem po rozwodzie, mieszkam w Białej Podlaskiej. Poznam panią do 50 lat, do poważnego związku. Telefon przyspieszy kontakt.

722 Stanisław

Jestem wdowcem, mam 70 lat, lubię podróże, wyjazdy do sanatorium, posiadam samochód. Mieszkam sam w domku jednorodzinnym w okolicach Chełma. Poznam panią w wieku do 67 lat o podobnych zainteresowaniach, zamieszkałą w Chełmie lub okolicach. Liczy się dla mnie wzajemny szacunek. Rozważam możliwość zawarcia stałego związku po nawiązaniu bliższej znajomości.

723 Zbigniew

Jestem seniorem, mam otwarte serce dla wszystkich pięknych serc. Pragnę być aktywnym seniorem, blisko ludzi i ułożyć sobie radosne oraz wesołe życie. Szanuję i doceniam ludzi o różnych poglądach. Mam łagodne usposobienie, żyję uczciwie i chciałbym jeszcze poznać towarzyszkę życia.

724 Małgorzata

Mam 59 lat, jestem wdową. Szukam mężczyzny, z którym spędzę piękne chwile. Jestem osobą mobilną i pracuję zawodowo. Lubię podróżować, dbać o ogród, oglądać filmy oraz czytać książki. Szukam pana, z którym mogłabym dzielić radości oraz troski życia.

Potrzebujesz bratniej duszy, towarzystwa, miłości?

Przyślij do naszej redakcji swoją ofertę, napisz o swoich oczekiwaniach i pragnieniach.

List wyślij na adres redakcji. Każda oferta otrzyma swój numer kontaktowy, np: 001, 002. Nie będziemy podawać w gazetach nazwisk ani adresów osób składających oferty.

W liście w kilku słowach opowiedz o sobie: jak masz na imię, w jakim jesteś wieku, gdzie mieszkasz, jakie masz zainteresowania, dlaczego szukasz partnerki lub partnera i jakie masz wobec niego wymagania. Jeśli chcesz, możesz przysłać swoje zdjęcie, które uatrakcyjni ofertę.

Czytelnicy zainteresowani daną ofertą i osobą, powinni napisać do niej list, a do korespondencji dołączyć pustą kopertę ze znaczkiem pocztowym. Na pustej kopercie napisać numer oferty/osoby, do której mamy ten list odesłać. Redakcja będzie punktem kontaktowym dla osób, które zechcą się ze sobą poznać.

KUPON nr 12
Oferty dla samotnych
Aby oferta ukazała się w gazecie, należy dołączyć do niej oryginalny kupon z aktualnego numeru.

eprasa.pl 4ea15614b6

Czwartoligowcy zainaugurowali rundę wiosenną

Okazała wygrana Huraganu, Grom był bliski niespodzianki

FOT. PIOTR PYRKOSZ

Huragan rozpoczął rundę wiosenną od wysokiego zwycięstwa nad Gryfem Gmina Zamość

PIŁKA NOŻNA Wiosenne rozgrywki rozpoczęła IV liga lubelska. Nasze ekipy wypadły dobrze, ale zapunktował tylko Huragan Międzyrzec Podlaski. Międzyrzeczanie pewnie pokonali u siebie Gryf Gminę Zamość. Grom był bliski niespodzianki i uległ minimalnie liderowi z Kraśnika.

PIOTR FRANKOWSKI

Huragan Międzyrzec Podlaski – Gryf Gmina Zamość 3:0 (2:0)

Bramki: Krzewski 25, Tonin 35, Radziszewski 60

Huragan: Belka – Panasiuk, Konaszewski, Koryciński (87 Bujalski), Łukanowski (46 Matejek), Sychev (75 Czuba), Storto (85 Ochnik), Krzewski, Radziszewski, Łęcki, Tonin (82 Semeniuk).

Od pierwszych minut to Huragan był bardziej zdeterminowany i szybko przejął kontrolę nad meczem. W 25 minucie piłkę w środku pola przejął Huragan. Milan Stroto zagrał precyzyjnym długim podaniem do Piotra Krzewskiego, któremu nie pozostało nic innego, jak pokonać w sytuacji sam na sam bramkarza gości. Dziesięć minut później znowu w roli głównej Piotr Krzewski, który dał się sfaulować w polu karnym, a Dionata Tonin wykorzystał podyktowany rzut karny. Goście zagrażali bramce Igora Belki tylko po stałych fragmentach, ale poza zagrożeniem nic więcej z tego nie wynikało.

W drugiej połowie Huragan rozpoczął nerwowo, co dało szansę zawodnikom Gryfa na odrobienie strat. Ruszyli więc z animuszem. Skrzydła podcięła im kontra z 60 minuty, którą celnym strzałem sfinalizował Tonin. Bramkarz Gryfa obronił to uderzenie, ale przy dobitce Pawła Radziszewskiego był już bezradny. Do końca meczu niewiele się już wydarzyło i komplet punktów został w Międzyrzecu. Cieszy pewna gra w defensywie i bardzo dobra skuteczność.

Grom Kąkolewnica – Stal Kraśnik 0:1 (0:0)

Bramka: Bednarczyk 84

Grom: Nos – Kanatek (50 Urbański), Mielnik (46 D. Rycaj), Grochowski, Jakimiński (90 Dajos), Tomasiak (77 Szafrański), J. Rycaj (56 Zieliński), Siudaj, Marczuk, Pyrliński, Chilimoniuk.

Grała ostatnia z pierwszą ekipą w lidze i do 84 minuty był bezbramkowy remis. Niespodzianka wisiała na włosku.

Dionata Tonin zaliczył swoje pierwsze trafienie w barwach Huraganu

W pierwszej połowie Stal miała przewagę, ale niewiele z tego wynikało. Najlepszą okazję goście mieli w 30 minucie. Po błędzie Marcina Chilimoniuka, ekipę z Kąkolewnicy uratował Michał Nos. W drugiej połowie Stal jeszcze bardziej nacisnęła. Praktycznie nie schodziła z połowy Gromu. Jednak bramka nie padała. Okazji Stal nie miała za wiele, a jak już była blisko trafienia to brakowało precyzji lub na posterunku był Nos.

W 84 minucie z rzutu wolnego w samo okienko przymierzył Arkadiusz Bednarczyk. Bramkarz gospodarzy był bez szans. Stal osiągnęła swój cel i zamurowała się w ostatnich minutach pod własną bramką. W doliczonym czasie gry mógł ich skarcić Karol Grochowski, ale po jego strzale głową piłka minimalnie przeleciała nad poprzeczką bramki gości.

IV LIGA GRUPA LUBELSKA

Wyniki 18. kolejki: Górnik II Łęczna – Stal Poniatowa 2:0, Start Krasnystaw – Kryształ Werbkowice 2:1, **Huragan Międzyrzec Podlaski – Gryf Gmina Zamość 3:0**, **Grom Kąkolewnica – Stal Kraśnik 0:1**, Lublinianka Lublin – Cisowianka Drzewce 2:1, Janowianka Janów Lubelski – Ogniwo Wierzbica 5:0, Granit Bychawa – Lewart Lubartów 1:4, Łada 1945 Biłgoraj – Tomasovia Tomaszów Lubelski 1:3, Opolanin Opole Lubelskie – Motor II Lublin 8:1.

TABELA			
1. Janowianka (b)	18	43	53:14
2. Stal K.	18	43	52:20
3. Lewart	18	42	40:14
4. Cisowianka (b)	18	38	41:20
5. Start	18	38	34:22
6. Tomasovia	18	32	36:21
7. Łada (b)	18	31	34:27
8. Opolanin	18	26	44:39
9. Gryf	18	22	26:25
10. Motor II	18	22	27:39
11. Górnik II	18	22	26:28
12. Kryształ	18	22	23:35
13. Huragan	**18**	**17**	**23:33**
14. Stal P.	18	16	19:32
15. Lublinianka (s)	18	15	17:29
16. Ogniwo (b)	18	14	19:43
17. Granit	18	10	16:46
18. Grom (b)	**18**	**7**	**13:56**

Następne mecze 23-24.03: Huragan – Górnik II (23.03. g.15:00), Gryf – Opolanin, Motor II – Granit, **Lewart – Grom (23.03 g. 13:00)**, Stal K. – Łada, Tomasovia – Janowianka, Ogniwo – Lublinianka, Cisowianka – Start, Kryształ – Stal P.

Marcin Popławski, trener Huraganu Międzyrzec Podlaski

Na pewno cieszymy się z okazałego zwycięstwa. Fajnie będzie się spotkać w poniedziałek i podsumować wygrany mecz, ale nie wolno nam popadać w zachwyt. Dużo pracy jeszcze przed nami, by grać tak, jak planujemy i długa jest jeszcze droga do tego celu. Realizujemy to, co ćwiczymy na treningach. Dziś w ofensywie i defensywie było na plus.

Sebastian Luterek, trener Gryfa Gmina Zamość

Inaczej wyobrażaliśmy sobie ten mecz. Huragan nas brutalnie zweryfikował. Przegraliśmy jak najbardziej zasłużenie i nie mieliśmy zbyt wielu atutów w ręku w przeciwieństwie do rywali. Trzeba się szybko pozbierać po tym meczu. Kolejne spotkanie gramy u siebie, jest więc szansa na rehabilitację.

Adrian Świderski, trener Gromu Kąkolewnica

Wiedzieliśmy, że Kraśnik na wyjeździe będzie chciał szybko ustawić mecz pod siebie i zagra wysokim pressingiem. Przetrzymaliśmy pierwszą połowę. Ofensywnie nie szło nam najlepiej, brakowało współpracy w kontrach. Martwią kontuzje Kanatka, ale mam nadzieję, że on, jak i Dominik Rycaj, który w tym meczu nie był w pełni zdrowia, szybko wrócą do pełnej dyspozycji. Cała ekipa zagrała dobre spotkanie. Na szczególne słowa uznania zasłużyli Nos i Chilimoniuk. Dziś pięciu zawodników zaliczyło debiuty w IV lidze, tym bardziej nasz występ musi cieszyć. Blisko było niespodzianki i zabrakło naprawdę niewiele. Szykujemy się na Lubartów i spróbujemy tam coś ugrać.

KLASA OKRĘGOWA BIAŁA PODLASKA

Mecze zaległe: Orzeł Czemierniki – Orlęta II Radzyń Podlaski 2:0, Victoria Parczew – Podlasie II Biała Podlaska 1:1.

TABELA			
1. Orlęta Ł. (s)	15	39	74:24
2. Podlasie II (b)	15	37	66:11
3. Orlęta II R. (b)	15	33	53:12
4. Lutnia	15	33	43:21
5. Unia Ż.	15	29	33:24
6. Az-Bud	15	25	28:23
7. Młodzieżówka	15	25	34:36
8. Victoria	15	21	35:31
9. Łazy	15	19	31:38
10. Kujawiak	15	19	24:44
11. Sokół	15	18	26:32
12. Unia K.	15	17	25:30
13. Milanów	15	15	20:37
14. Bad Boys	15	10	20:50
15. Orzeł	15	9	21:52
16. Tytan	15	0	14:82

Następna mecze 23-24.03: Milanów – Podlasie II, Unia Ż. – Orlęta II R.P., Unia K. – Orlęta Ł., Lutnia – Tytan, Orzeł – Victoria, Kujawiak – Sokół, Młodzieżówka – Łazy, Bad Boys – Az-Bud.

PUCHAR POLSKI BIAŁA PODLASKA

1/4 finału: Az-Bud Komarówka Podlaska – **Unia Żabików** 0:0 k. 1:4

eprasa.pl 4ea15614b6

Dobra passa naszych trzecioligowców trwa

Wysoka jakość Podlasia, ważne zwycięstwo Orląt

PIŁKA NOŻNA Obie nasze ekipy po trzech rozegranych kolejkach wciąż są bez porażki i ich konta wzbogaciły się solidarnie po siedem punktów. Podobną solidarnością wykazały się w minioną sobotę. Orlęta Radzyń Podlaski pokonały u siebie Sokół Sieniewa 1:0. W tym samym rozmiarze Podlasie Biała Podlaska pokonało KSZO 1929 Ostrowiec Świętokrzyski.

PIOTR FRANKOWSKI

FOT. KLAUDIA MATEJEK

Mecz Podlasia z KSZO przysporzył kibicom w Białej Podlaskiej wiele emocji

Orlęta Radzyń Podlaski – Sokół Sieniawa 1:0 (0:0)

Bramka: Chyła 81

Orlęta: Bartnik – Cassio, Chyła, Duchnowski, Kot (63 Szymala), Szuta, Koszel (55 Mamis), Zmorzyński, Randziński (83 Obroślak), Pawluczuk (46 Rycaj), Szczypek.

Sokół: Wierzchowski – Skała, Mróz (86 Ptasznik), Kwaczreliszwili (77 Wawryszczuk), Fedan, Stankiewicz (46 Kiełbasa), Wróblewski (63 Jeż), Więckowski, Kaczor, Czajkowski, Janik (63 Martinez).

Żółte kartki: Kot, Zmorzyński, Cassio – Janik, Stankiewicz, Skała

W sobotę na stadionie przy ulicy Warszawskiej w Radzyniu Podlaskim na przeciwko siebie stanęli sąsiedzi z tabeli i kibice byli świadkiem przysłowiowego meczu o „sześć punktów". Początek spotkania był wyrównany. Pierwszą groźną akcję przeprowadzili w 8 minucie gospodarze. Juniora Radzińskiego uprzedził jednak Bartosz Wierzchowski i zażegnał niebezpieczeństwo. W 18 minucie w pole karne do Bartosza Pawluczuka precyzyjnie zagrał Santiago De Almeida Cassio. Bartosz był tyłem do bramki i miał dość miejsca, by się obrócić, ale zdecydował się na strzał przez siebie i bramkarz Sokoła bez problemów złapał piłkę. W 37 minucie zza pola karnego uderzył mocno Cassio, ale piłka po jego strzale przeleciała obok lewego słupka bramki. Pięć minut później strzał Radzińskiego w światło bramki otarł się o nogi obrońców i wyszedł na rzut rożny. Za chwilę ponownie Junior znalazł się w dogodnej sytuacji, ale uderzył zbyt lekko, by sprawić kłopot bramkarzowi gości.

Początek drugiej połowy znowu należał do Orląt. Jednak pierwsza groźna sytuacja nastąpiła dopiero w 60 minucie. Na strzał z osiemnastu metrów zdecydował się wprowadzony na boisko Tomasz Mamis. Bramkarz gości, na raty i z kłopotami, jednak złapał piłkę. Chwilę później aktywny Mamis dorzucił piłkę na głowę Radzińskiego. Ten drugi zdobył bramkę, ale nie została uznana, gdyż strzelał z pozycji spalonej. W 71 minucie na strzał z dystansu zdecydował się Jakub Szuta, a piłka trafiła w spojenie słupka z poprzeczką. Po kilku minutach tym razem Tomasz Mamis trafił w poprzeczkę.

Jak mawia przysłowie „co się odwlecze, to nie uciecze". W 81 minucie, z najbliższej odległości, piłkę do bramki Sokoła skierował Mateusz Chyła, rehabilitując się za samobójczego gola sprzed tygodnia. Tuż po wznowieniu gry strzał piłkarza z Sieniawy trafił w poprzeczkę bramki Orląt i gospodarze odetchnęli z wielką ulgą.

Sędzia do podstawowego czasu gry doliczył trzy minuty, a kibice z Radzynia zaciskali mocno kciuki, by ich piłkarze dowieźli wygraną do końca. Udało się, radzynianie wygrali, przerwali passę meczów bez wygranej u siebie i zrobili duży krok w kierunku utrzymania.

Podlasie Biała Podlaska – KSZO Ostrowiec Świętokrzyski 1:0 (0:0)

Bramka: Kobyliński 57

Podlasie: Misztal – Krawczyk, Podstolak, Kapusciński, Pigiel, Salak (64 Pacek), Orzechowski, Kamiński (48 Andrzejuk), Wyjadlowski, Kobyliński (64 Kahsay), Lepiarz (83 Kosieradzki).

KSZO: Klon – Jarzynka, Domagała (65 Ł. Mazurek I), Brągiel, Mężyk, Orlik (65 Kramarz), Zimnicki (76 Lipka), Tymoshenko, Seńko (58 Lis), Pisarek (76 Łukasz Mazurek II), Nawrot.

Żółte karki: Krawczyk, Wyjadłowski – Mężyk

Czerwona kartka: Wyjadłowski 90 (druga żółta)

Początek meczu należał do gospodarzy, niestety była to tylko przewaga optyczna. W 12 minucie nastąpiła pierwsza groźna akcja. Mateusz Wyjadłowski przedarł się lewą stroną i zagrał wzdłuż bramki. Niestety nikt nie przeciął lotu piłki. W odpowiedzi Bartosz Zimnicki strzelił obok bramki Rafała Misztala. Po chwili z dystansu uderzył Damian Lepiarz również obok słupka. W 34 minucie, po rzucie rożnym, bliski zdobycia gola był Szymon Kamiński, jednak zagrana przez niego piłka nie znalazła drogi do siatki przyjezdnych.

W końcówce pierwszej połowy do głosu doszli goście. Bliski pokonania Misztala był Dominik Pisarek, ale bramkarz Podlasia nie dał się zaskoczyć. W przerwie meczu władze klubu i miasta oraz związku okręgowego podziękowały Stanisławowi Lesiukowi za wielki wkład w bialskopodlaską piłkę nożną. Stanisław był pracownikiem BOZPN i po 35 latach pracy odszedł na emeryturę.

Druga połowa rozpoczęła się od strzału z powietrza Zimnickiego. W 57 minucie na strzał z linii pola karnego zdecydował się Jakub Kobyliński i piłka odbijając się od słupka wpadła do bramki. Po chwili powinno być 2:0. Piłkę przed bramkę do Kobylińskiego zagrał Wyjadlowski, jednak Jakub w idealnej pozycji przestrzelił.

W 64 minucie w barwach Podlasia zadebiutował Erytrejczyk z amerykańskim obywatelstwem Ezana Yohannes Kahsay. Dziesięć minut później strzał Wyjadlowskiego przeleciał tuż nad bramką Oskara Klona. W odpowiedzi Ilia Tymoshenko strzelił mocno, ale minimalnie obok bramki. W 79 minucie Podlasie wyprowadziło kontrę. Prawą strona przedarł się Kahsay, zagrał piłkę do Lepiarza, ale jego strzał głową obronił Klon. Po chwili na bramkę KSZO uderzył Wyjadlowski. Bramkarz sparował piłkę na róg. W doliczonym czasie gry Wyjadłowski za utrudnianie wznowienia gry obejrzał drugą żółtą kartkę i musiał opuścić boisko. W ostatnich sekundach zagotowało się pod bramką gospodarzy. Misztal i obrońcy uwijali się jak w ukropie i udało im się zachować czyste konto.

Zdjęcia z meczu Podlasia z KSZO do obejrzenia na www.slowopodlasia.pl

Wyniki 21. kolejki: Orlęta Radzyń Podlaski – Sokół Sieniawa 1:0, Podlasie Biała Podlaska – KSZO 1929 Ostrowiec Świętokrzyski 1:0, KS Wiązownica – Unia Tarnów 2:2, Avia Świdnik – Wisłoka Dębica 1:2, Chełmianka Chełm – Wieczysta Kraków 0:2, Garbarnia Kraków – Podhale Nowy Targ 0:3, Wiślanie Jaśkowice – Świdniczanka Świdnik 2:0, Karpaty Krosno – Siarka Tarnobrzeg 0:0, Star Starachowice – Czarni Połaniec 4:0.

III LIGA GRUPA IV			
1. Wieczysta	21	50	61:21
2. Avia	21	41	44:24
3. Siarka (s)	20	37	34:16
4. Podlasie	**21**	**37**	**33:16**
5. Star (b)	21	37	34:18
6. KSZO	21	36	34:24
7. Chełmianka	21	35	39:36
8. Wiślanie (b)	21	32	35:25
9. Unia	21	29	34:36
10. Garbarnia (s)	21	26	30:38
11. Czarni	21	25	35:38
12. Świdniczanka (b)	20	25	27:32
13. Wiązownica	21	24	32:51
14. Wisłoka	21	22	23:37
15. Orlęta	**21**	**18**	**22:36**
16. Podhale	21	17	21:31
17. Sokół	21	17	24:54
18. Karpaty (b)	21	13	14:43

Następna kolejka 23-24 marca: Unia – Podlasie (23.03 godz. 15:00), KSZO – Orlęta (23.03 godz. 15:00), Sokół – Star, Czarni – Karpaty, Siarka – Wiślanie, Świdniczanka – Garbarnia, Podhale – Chełmianka, Wieczysta – Avia, Wisłoka – Wiązownica.

Tomasz Złomańczuk, trener Orląt Radzyń Podlaski

Pierwsza połowa bardzo wyrównana. W drugiej wypracowaliśmy sobie więcej sytuacji. Bramka wisiała w powietrzu. Były poprzeczki, bramka ze spalonego. Można było pokusić się o zdobycie więcej niż jednej bramki, ale dla nas najważniejsze są trzy punkty. Kolejny krok zrobiony. Przed nami kolejne spotkania i kolejne szanse na gromadzenie tak potrzebnych do utrzymania się punktów.

Piotr Zmorzyński, zawodnik Orląt Radzyń Podlaski

Mecz bardzo ciężki. Zdawaliśmy sobie sprawę, że musimy być cierpliwi. Dawno już w Radzyniu nie wygraliśmy i najwyższy czas był tego dokonać. W pierwszej połowie wypadliśmy średnio. W drugiej już narzuciliśmy swój styl i dało to efekt. Mogło być więcej bramek, bo były okazje. Najważniejsze jest jednak, że wygraliśmy w końcu u siebie i na dodatek z rywalem, którego przeskoczyliśmy w tabeli.

Artur Renkowski, trener Podlasia Biała Podlaska

Za nami bardzo dobre spotkanie pod względem organizacji gry. To mogło być w ogóle jedno z lepszych naszych spotkań pod względem intensywności, bo na niewiele pozwoliliśmy drużynie gości. W posiadaniu piłki realizowaliśmy plan na mecz, jest lepiej jakościowo, widoczny jest progres w porównaniu do poprzednich spotkań, gdzie mieliśmy problemy z realizacją tego, co trenowaliśmy. Jeśli chodzi o sytuacje bramkowe to KSZO miało sytuację w pierwszej połowie przy 0-0, natomiast poza tym to my mieliśmy 4-5 dobrych okazji i mogliśmy mecz zamknąć wcześniej, zdobywając drugą bramkę. Przy takim poziomie intensywności oraz konsekwencji w realizowaniu własnych zadań możemy dobrze punktować do końca sezonu.

Szymon Kamiński, zawodnik Podlasia Biała Podlaska

Bardzo cieszą nas trzy punkty zdobyte przed własną publicznością z trudnym rywalem. Myślę, że kibice zobaczyli ciekawe spotkanie stojące na niezłym poziomie. Z samej gry też powinniśmy być zadowoleni, bo przez większość czasu byliśmy stroną dominującą. Zabrakło nam udokumentowania tej przewagi kolejnymi bramkami, bo mogliśmy ten mecz zamknąć wcześniej i uniknąć nerwowej końcówki.

eprasa.pl 4ea15614b6

Czterech naszych

PIŁKA RĘCZNA Czterech ludzi AZS AWF Biała Podlaska w miniony weekend wraz z kadrą młodzieżową polskich szczypiornistów walczyła z Rumunią.

FOT. ZPRPPL/PAULINA LESIAK

Trener Marcin Stefaniec i obrotowy Franciszek Wierzbicki, dwóch z czwórki akademików w młodzieżówce.

Polacy wygrali 39:29 i zremisowali 30:30. W obu spotkaniach wystąpiło dwóch piłkarzy AZS AWF Biała Podlaska Mateusz Grzenkowicz (w pierwszym meczu dwie bramki, w drugim bez zdobyczy) i Franciszek Wierzbicki (w pierwszym dwa razy a w drugim trzy razy trafił do rumuńskiej bramki). Warto dodać, że na ławce trenerskiej mieliśmy też dwóch bialczan: Marcina Stefańca i Marka Kubiszewskiego.

(pf)

Marczuk w kadrze

PIŁKA NOŻNA Dwaj piłkarze wywodzący się z naszego regionu zostali powołani do kadry trenera Michała Probierza na mecz z Estonią.

FOT. ŁACZY NAS PIŁKA

Dominik Marczuk ma za sobą już wiele występów w kadrze młodzieżowej. Czy w czwartek zadebiutuje w seniorskiej?

Do obecności Sebastiana Szymańskiego w kadrze narodowej naszych piłkarzy nożnych już się przyzwyczailiśmy. W obecnym powołaniu na mecze barażowe kwalifikacji do Mistrzostw Europy mamy kolejnego wychowanka klubu z naszego regionu. Jest nim Dominik Marczuk, wychowanek Huragan Międzyrzec Podlaski oraz były zawodnik TOP-54 i Podlasia Biała Podlaska. Dominik obecnie występuje w ekipie lidera Ekstraklasy Jagielloni Białystok, gdzie notuje bardzo dobre występy. W półfinale baraży „biało-czerwoni" zagrają z Estonią (21 marca, 20:45, Warszawa), a w następnym spotkaniu zmierzą się towarzysko lub w finale baraży z Finlandią (26 marca, 18:00, Helsinki) lub Walią (26 marca, 20:45, Cardiff). (pf)

Krok od awansu

PIŁKA NOŻNA We wtorek 19 marca reprezentacja Polski kobiet U-17 prowadzona przez Marcina Kasprowicza zagra decydujący mecz o awansie na Mistrzostwa Europy z Danią.

Polska – Macedonia Północna 9:0 (4:0)

Bramki: Araśniewicz 16, Dodevska 24 (samobójcza), Związek 29, Łapińska 45, Flis 50, Witek 52, Skrzypczyk 74, Bartczak 84, Wyrwas 85.

Polska: Woźniak – Witkowska (58 Bartczak), Łapińska, Piekarska, Flis (58 Skrzypczyk), Zielińska (46 Kuśmierczyk), Marczak, Wyrwas, Witek (71 Rogus), Araśniewicz, Związek (46 Ostrowska).

Polska – Szkocja 5:1 (3:1)

Bramki: Łapińska 21, 27, Araśniewicz 45, Związek 66, 86 – Murray 41

Polska: Woźniak – Zielińska (83 Skrzypczyk), Witkowska, Łapińska, Piekarska, Ostrowska (75 Wyrwas), Araśniewicz, Witek (90 Krakowiak), Flis, Marczak, Związek (90 Widuła)

W dwóch meczach kwalifikacji do ME, rozegranych w weekend, Polki pokonały Macedonię Północną 9:0 i Szkocję 5:1. W pozostałych meczach Dunki przegrały ze Szkotkami 0:1 i ograły Macedonię 3:0. We wtorek podopieczne Marcina Kasprowicza zagrają z Dunkami. Remis zapewni im prawo gry w czempionacie Starego Kontynentu. Turniej kwalifikacyjny odbywa się w Polsce, mecze grane są w Plewiskach. (pf)

Brydż w Makulaturze

BRYDŻ SPORTOWY W każdy poniedziałek w Pubie Makulatura w Białej Podlaskiej przy ulicy Terebelskiej 49a odbywają się turnieje brydża sportowego.

Poniedziałkowy turniej wygrała para KB Makulatura Biała Podlaska Ireneusz Grabowski – Marek Michalczyk. Miejsce drugie przypadło w udziale ich kolegom klubowym Mariuszowi Trochimiukowi i Grzegorzowi Krawczykowi. Trzecią pozycję zajęła kolejna para Szymon Lubina (Makulatura) i Danuta Skonieczna.

TABELA	
1. Michalczyk – Grabowski	58.80
2. Krawczyk – Trochimiuk	55.71
3. Skonieczna – Lubina	53.91
4. Tranda – Niedzielski	45.76
5. Stefaniak – Trzciński	43.70
6. Grochulski – Denisiuk	42.12

(pf)

Derby ponownie dla Woli

TENIS STOŁOWY Po raz drugi w tym sezonie UKS Wola Osowińska pokonała Baczyńskiego Biała Podlaska i to ona będzie na lepszej pozycji w lidze po zakończeniu sezonu.

PIOTR FRANKOWSKI

FOT. BACZYŃSKI BIAŁA PODLASKA

Za rok raczej zawodników Baczyńskiego nie zobaczymy już na drugoligowych halach

UKS Wola Osowińska – Baczyński Biała Podlaska 7:3

Wola Osowińska: Drewienkowski 2,5, Bernat 1,5, Olek 1,5, Wierzbicki 1,5

Baczyński: Naumiuk 2, Wardzyński 1, Kroszczyński, Chojnowski, Nowosielski.

Po niedzielnym meczu bardziej radośni byli tenisiści gospodarzy. – Byliśmy faworytem na papierze i udało nam się udowodnić przy stole, kto jest lepszy. Na początku kombinowaliśmy z ustawieniem i chyba nie wyszło. Po pierwszej serii był remis 2:2 i wygrana w deblach dała nam wiatr w żagle. Ostatecznie wygraliśmy pewnie – podsumowuje **Łukasz Bernat**, zawodnik Woli Osowińskiej.

Mniej radości można było zaobserwować u przegranych. – Przegrywamy mecz i kończymy ligę na pewno na jedenastym miejscu, co raczej wyrzuca nas do III ligi. Szkoda, bo były w tym meczu dwa przełomowe momenty, w których przegraliśmy 2:3 i to zadecydowało o ostatecznej porażce. To był dla nas sezon – przygoda. Tak od początku podchodziliśmy do tej szansy gry na najwyższym szczeblu w województwie – podsumował **Marcin Kroszczyński**, zawodnik Baczyńskiego.

Huragan Międzyrzec Podlaski – Kłos Wola Skromowska 5:5

Huragan: Rocki 2, Sawczuk 0,5, Burdzicki, Hryciuk 2,5, Maksymiuk.

Mecz był bardzo wyrównany. Miejscowym nie dopisało szczęście w ostatnim pojedynku. Tomasz Sawczuk przegrał 2:3 z Adrianem Stachyrą. Obie ekipy podzieliły się punktami, z czego bardziej zadowoleni mogą być goście.

II LIGA LUBELSKA

Wyniki 15. kolejki: UKS Wola Osowińska – Baczyński Biała Podlaska 7:3, Grot-Michał Werbkowice – Heksa Niedrzewica Duża 1:9, Lewart Lubartów – AZS Politechnika Lublin przełożony na 29.03, STS Lubartów – Ogniwo Chełm 10:0, SMS Włodawa – Sygnał Lublin 5:5, pauzują Błękitni Leopoldów.

GRUPA AWANSOWA			
1. Lewart	13	24	106:24
2. AZS (s)	13	23	107:23
3. STS	14	22	96:44
4. Heksa (b)	14	19	86:54
5. Grot-Michał	14	12	58:83
6. Ogniwo	14	9	46:94
GRUPA SPADKOWA			
7. Błękitni	13	12	60:65
8. SMS	12	10	49:71
9. Sygnał	13	8	57:73
10. Wola Osowińska (b)	**13**	**5**	**39:91**
11. Baczyński (b)	**13**	**2**	**29:101**

Następna kolejka 07.04: Baczyński – Sygnał (g. 11:00), Lewart – STS, Grot-Michał – AZS, Heksa – Ogniwo, Błękitni – SMS, **pauzuje Wola**.

IV LIGA LUBELSKA

Wyniki 8. kolejki: Huragan Międzyrzec Podlaski – Kłos Wola Skromowska 5:5, UKS Niemce – GOK II Trzydnik Duży 7:3**,** pauzowało Roztocze Szczebrzeszyn.

TABELA			
1. Kłos	7	12	44:26
2. Roztocze	7	10	46:24
3. Huragan	**7**	**8**	**41:28**
4. Niemce	7	3	23:47
5. Trzydnik Duży	8	3	25:55

Następna kolejka 07.04: Niemce – Huragan (g.11:00), Kłos – Roztocze, pauzuje GOK II.

Marcel trzeci w Polsce i najlepszy w Chorwacji

SQUASH Po raz kolejny bialczanin Marcel Sudak znalazł się na podium Mistrzostw Polski Juniorów w squashu i wygrał Puchar Chorwacji.

Marcel Sudak, uczeń Szkoły Podstawowej nr 5 oraz zawodnik MKS Podlasie Biała Podlaska, brał udział w Drużynowych Mistrzostwach Polski Juniorów w squasha z drużyną Junior Enjoy Squash Team Bielsko-Biała. Marcel wraz z kolegami zajął trzecie miejsce, wygrywając trzy potyczki i przegrywając jedną z aktualnym indywidualnym Mistrzem Polski Kacprem Stachowiankiem.

Warto przypomnieć, że to drugi medal brązowy Mistrzostw Polski naszego zawodnika w tym roku. W dniach 9-10 lutego, w największym klubie squashowym na świecie Hasta La Vista Wrocław, Marcel obronił zdobyty przed rokiem brązowy medal.

W miniony weekend nasz zawodnik brał udział w turnieju Chorwacja Junior Open 2024, który rozegrano w Zagrzebiu. W meczach grupowych Marcel pokonał Amerykanina Nasera El-Jeaan 3:0 (11:0, 11:1, 11:1), Bułgara Hristo Chankova 3:0 (11:2, 11:2, 11:8), Vidi Simoncicia (Słowenia) 3:0 (11:0, 11:2, 11:1) i Victora Jankovica (Chorwacja) 3:0 (11:1, 11:4, 11:3).

Marcel Sudak wygrał w turnieju Chorwacja Junior Open 2024, jaki rozegrano w Zagrzebiu. To już kolejny sukces na koncie młodego bialczanina

Tym samym wygrał swoją grupę, a w finale kategorii BU-13 pokonał Ukraińca Nestora Saplashenko 3:1 (11:4, 11:5, 9:11. 12:10) i wygrał cały turniej.

Piotr Frankowski

Polsko-węgierskie karate w Białej Podlaskiej

SPORTY WALKI W Niepublicznej Szkole Podstawowej im. Janusza Korczaka w Białej Podlaskiej odbył się Międzynarodowy Turniej Przyjaźni Polsko-Węgierskiej IKO Bushido Cup.

Ponad 200 zawodników wystartowało w IKO Bushido Cup

Na starcie turnieju stanęło ponad 200 zawodników z Polski i Węgier. Z zawodników SKS Bushido Międzyrzec Podlaski pierwsze miejsce w swoich kategoriach zajęli: Hanna Daniłko, Natalia Domańska, Oliwier Krupski, Krzysztof Kunaszyk, Michalina Leszczuk, Igor Makaruk, Maksymilian Popławski, Maria Marciniuk, Inga Matejek, Szymon Momot, Sandra Niemińska, Anastazja Paźgier, Jakub Staszewski. – To nasza impreza cykliczna. Każda odbywa się w innym terminie i związana jest z innym wydarzeniem historycznym. W dniu 23 marca obchodzimy Dzień Przyjaźni Polsko-Węgierskiej. Zdecydowaliśmy się na turniej ku czci tego święta. Co ciekawe, mój dziadek podczas II wojny światowej ukrywał węgierskiego żołnierza, który zmuszony był do służby w Wermachcie. Nie chciał walczyć z Polakami, więc zdezerterował. Mój dziadek dał mu schronienie. Mam więc rodzinny wątek w święcie. Była spora grupa zawodników, którzy po raz pierwszy startowali w takich zawodach. Z moich podopiecznych wszyscy wypadli pozytywnie. Dzięki tego typu turniejom młodzi adepci uczą się pokonywać stres związany z walką z innym zawodnikiem. Sportowo i organizacyjnie jest bardzo zadowolony z imprezy – powiedział **Cezary Kotecki,** prezes SKS Bushido.

(pf)

eprasa.pl 4ea15614b6

pobierz aplikację TAXI PODLASIE.PL 667 111 444 83 196-21
Limuzyny do ślubu: Rolls-Royce, Lincoln - 508 073 700
REKLAMA ID: 326

slowopodlasia.pl
facebook.com/tygodnik.slowo.podlasia

Trójka tanio skóry nie sprzedała

FOT. KLAUDIA MATĘBEK

Trójka nie przywiozła punktów z Kozienic, ale tanio skóry nie sprzedała

PIŁKA SIATKOWA Mimo porażki dumni ze swojej postawy mogą być siatkarze międzyrzeckiej Trójki.

PIOTR FRANKOWSKI

Enea KKS Kozienice – Trójka Międzyrzec Podlaski 3:1 (25:23, 23:25, 25:22. 25:21)

Kozienice: Ranecki, Ostrowski, Koryciński, Sokołowski, Baranowski, Trąbka, Głogowski (L) oraz Kałasz, Kiernoz, Bartnik.

Trójka: Jurkowski, Truszkowski, Sobieszczak, Kubisz, Kępka, Gołębiowski, Bielecki (L) oraz Mazur.

Kozienice były faworytem tego spotkania. Mimo to Trójka tanio skóry nie sprzedała i była bliska urwania punktu wyżej notowanej ekipie. Pierwszy set był bardzo wyrównany od początku do samego końca. O zwycięstwie gospodarzy zadecydowała końcówka. Druga odsłona miała prawie identyczny przebieg z tą różnicą, że w końcówce lepsza okazała się Trójka. Dwie ostanie partie padły jednak łupem gospodarzy i to oni zdobyli komplet punktów.

Wyniki 21. kolejki: Enea KKS Kozienice – Trójka Międzyrzec Podl. 3:1, Metro Family W-wa – Lechia II Tomaszów Maz. 3:1, Polcanex Kobyłka – Necko Augustów 0:3, Volley Ostrołęka – KS Błonie 3:0, Sparta Grodzisk Maz. – Camper Wyszków 3:0, SMS II PZPS Spała – Wola Tramwaje Warszawskie 3:0.

II LIGA GRUPA 2			
1. Sparta	21	58	61:10
2. Kozienice	21	49	53:28
3. Metro	21	49	57:25
4. Necko	21	45	50:26
5. Wola	21	32	38:39
6. SMS II	21	26	31:40
7. Camper	21	25	39:49
8. Trójka	**21**	**25**	**30:44**
9. Polcanex	21	24	32:45
10. Lechia II	21	17	28:54
11. Volley	21	17	25:49
12. Błonie	21	11	22:57

W następnej kolejce 23.03: Trójka – SMS II (g.17:00), Wola – Lechia II, Metro – Sparta, Camper – Volley, Błonie – Polcanex, Necko – Kozienice.

Odrobili zaległości

PIŁKA RĘCZNA W poprzedni poniedziałek Olimpia Biała Podlaska zagrała mecz 12. kolejki z rezerwami puławskich Azotów. W 13. kolejce bialczanie pauzowali.

Olimpia Biała Podlaska – Azoty II Puławy 40:45 (22:20)

Olimpia: Zacharuk, Bielecki – Wachulik, Szarubka, Polok 9, Michalczuk 6, Popławski, Hryciuk, Domański 4, Bancarzewski, Trela 15, Mitura 4, Kobyliński 2. **Kary:** 6 min.

Azoty II: Czerski, Oroń – Urbanek 4, Warowny 6, Giza 4, Nitka 1, Lis, Rybicki 8. Juszczak 6, Furtak 1, Gajewski 1, Bereziński 12, Warda 1, Wiktorowski 1. **Kary:** 4 min.

Porażką zakończyło się starcie Olimpii Biała Podlaska, we własnej hali z rezerwami puławskich Azotów 40:45. Pierwsza połowa była wyrównana z lekkim wskazaniem na gospodarzy, którzy na przerwę schodzili prowadząc 22:20. Po siedmiu minutach drugiej odsłony Olimpia przegrywała 23:25. Goście byli lepsi i skuteczniejsi, co zaowocowało ich prowadzeniem 38:31 na dziesięć minut przed końcem meczu. Dwie bramki rzucone w ostatniej minucie pozwoliły bialczanom zmniejszyć rozmiary porażki do pięciu trafieniami. Przed drugoligowcami prawie miesiąc przerwy na parkietach pojawią się 13 kwietnia.

Wyniki 13. kolejki: Azoty II Puławy – APK Handball Team Piaseczno 26:23, SMS II ZPRP Płock – Padwa II Zamość przełożony na 28.03, Słoneczny Stok Białystok – Szczypiorniak Dabrowa Białostocka 20:37, **pauzowała Olimpia Biała Podlaska**. **Zaległy: Olimpia Biała Podlaska – Azoty II Puławy 40:45**

II LIGA GRUPA 3		
1. SMS II	9	22 293:255
2. Padwa II	9	21 294:255
3. Piaseczno	11	17 291:259
4. Szczypiorniak	9	15 285:242
5. Azoty II	10	15 279:296
6. Olimpia	9	12 306:329
7. Słoneczny Stok	11	0 250:382

Następna kolejka 13-14.04: Piaseczno – Olimpia, Szczypiorniak – SMS II, Padwa II – Azoty II, pauzuje Słoneczny Stok.

Piotr Frankowski

FOT. OLIMPIA BIAŁA PODLASKA

Olimpia niestety przegrała w Puławach z rezerwami Azotów

Felieton Franka

Podatek od Wieczystej

Przed startem rundy wiosennej III ligi Orlęta Radzyń Podlaski ogłosiły cennik biletów i karnetów. Znajduje się w nim zapis, że bilety na mecz z Wieczystą Kraków, który odbędzie się 13 kwietnia, będą droższe o 50 procent w przypadku biletu ulgowego i 67 w przypadku normalnego. Władze klubu zapewne założyły, że na mecz z krakowską ekipą, gdzie nie brakuje zawodników, którzy są dla publiczności magnesem przyjdzie wielu kibiców, którzy na co dzień na Warszawską nie zaglądają. Jest więc to dobra okazja, by wesprzeć klubową kasę. Ci, co regularnie na Orlęta chodzą i wykupili karnety, konsekwencji nie poniosą. Gorzej z korzystających z biletów ulgowych. W numerze 43 Słowa Podlasia z zeszłego roku napisałem felieton, w którym zachęcałem kibiców, by chodzili na mecze swojego klubu, niezależnie kto jest jego rywalem i jak mu się w lidze wiedzie. Natchnął mnie do tego fakt, że na mecz z Wieczystą jak i Karpatami (ostatnia ekipa w lidze) w Białej Podlaskiej przyszło tyle samo kibiców. Kiedyś prezes Legii Warszawa Bogusław Leśnodorski, gdy jego ekipa w Lidze Mistrzów miała podejmować galaktyczny Real Madryt na pomysł o rozegraniu meczu na Stadionie Narodowym, by zwiększyć frekwencję i więcej zarobić, uciął sprawę krótko. Stwierdził, że mecz będzie na Łazienkowskiej dla fanów Legii, a nie na Narodowym dla chętnych zobaczyć Real. Ostatecznie Realu i Legi w tym meczu na stadionie nikt nie oglądał, bo UEFA nałożyła karę i spotkanie rozegrane zostało przy pustych trybunach.

Puste trybuny raczej Orlętom nie grożą. Czy taki „podatek" za oglądanie Wieczystej przyniesie znaczny zastrzyk gotówki i czy nie odstraszy kibiców? Przekonamy się 13 kwietnia. Oby pomysł okazał się trafiony, bo kasa i wsparcie kibiców w Radzyniu potrzebne są jak nigdy, by na 100-lecie klubu utrzymać III ligę w grodzie nad Białką.

Sportowy rozkład jazdy

Sobota 23.03.2024

Piłka nożna, IV liga lubelska: Huragan Międzyrzec Podlaski – Górnik II Łęczna (godz. 15:00), Lewart Lubartów – Grom Kąkolewnica (godz. 13:00).

Piłka nożna, III liga grupa IV: KSZO Ostrowiec Świętokrzyski – Orlęta Radzyń Podlaski, Unia Tarnów – Podlasie Biała Podlaska (oba godz. 15:00)

Piłka nożna, Klasa okręgowa: LKS Milanów – Podlasie II Biała Podlaska, Unia Żabików – Orlęta II Radzyń Podlaski (oba godz. 16:00)

Piłka siatkowa, II liga grupa 2: Trójka Międzyrzec Podlaski – SMS II PZPS Spała (godz. 17:00)

Niedziela 24.03.2024

Tenis stołowy, II liga lubelska: SMS Włodawa – UKS Wola Osowińska (godz. 11:00)

Tenis stołowy, IV liga lubelska: Huragan Międzyrzec Podlaski – LUKS Kłos Wola Skromowska (godz. 11:00)

Piłka nożna, Klasa okręgowa: Unia Krzywda – Orlęta Łuków, Lutnia Piszczac – Tytan Wisznice, Orzeł Czemierniki – Victoria Parczew, Kujawiak Stanin – Sokół Adamów, Młodzieżówka Radzyń Podlaski – ŁKS Łazy, Bad Boys Zastawie – Az-Bud Komarówka Podlaska (wszystkie godz. 15:00)

Piłka ręczna, Liga Centralna: Siódemka Miedź Huras Legnica – AZS AWF Biała Podlaska (godz. 17:00)

Poniedziałek 25.03.2024

Brydż sportowy, cotygodniowy turniej w Makulaturze ul. Terebelska 49a (godz. 18:00)

eprasa.pl 4ea15614b6

Aplikacja 991 Assistant PGE Dystrybucja

Bądź na bieżąco

Brak prądu? Awaria?

Planowane wyłączenie?

991 Assistant PGE Dystrybucja
pobierz aplikację

eprasa.pl 4ea15614b6