Informujemy wiarygodnie. Wyjaśniamy i działamy skutecznie

SŁOWO Regionu

ISSN 1508-7603 nr 15 (1300) rok XXVI niezależny tygodnik lokalny 23-29 kwietnia 2026 r. cena 4,70 zł (w tym 5%VAT)

Borów • Kondratowice • Przeworno • Strzelin • Wiązów • Ziębice

Zmiana wiceburmistrza Strzelina? Kto za Kunysza?

Mariusz Kunysz pełni funkcję wiceburmistrza od 2018 roku. Fot. UMiG Strzelin

Czy czekają nas zmiany personalne w strzelińskim urzędzie? Dotychczasowy wiceburmistrz Mariusz Kunysz ma przejść na nowe stanowisko Dyrektora Departamentu Nieruchomości i Ochrony Środowiska. Czy to prawda? Kto obejmie zwolnione stanowisko zastępcy burmistrza? W kuluarach pojawia się póki co jedno nazwisko.

str. 5

Rośnie bezrobocie. Duży problem mają młodzi

Bezrobocie w powiecie strzelińskim wzrosło do poziomu nienotowanego od lat i jest niemal dwukrotnie wyższe niż średnia dla Dolnego Śląska. Jak podkreśla Iwona Engel, dyrektor Powiatowego Urzędu Pracy w Strzelinie, coraz trudniejsza staje się również sytuacja ludzi młodych.

str. 14

Zatruła się zupką...?

Ciąg dalszy procesu mieszkanki Wiązowa oskarżonej o oszustwa. Na ostatniej rozprawie kuzynka ofiary zeznała, że oskarżona Jadwiga W. częstowała Janinę S. zupkami. Po ich zjedzeniu pani Janina na dwa tygodnie trafiła do szpitala we Wrocławiu.

str. 4

Ma oddać pieniądze osobom oszukanym

Sąd Rejonowy w Strzelinie skazał Edytę K. na karę 3 lat i sześciu miesięcy więzienia za to, że prowadząc zbiórkę na rzekome leczenie guza mózgu, wyłudzała pieniądze. Sprawą zajął się Sąd Okręgowy we Wrocławiu. Co zdecydował?

str. 2

Złodziej prowadził w peletonie

Na zawodach kolarskich 20-latek ukradł rower. Uciekając przed radiowozem, prześcignął peleton.

str. 3

Dożynki pod znakiem oszczędności? Co zamiast tradycyjnej kanalizacji?

str. 7

str. 10

536 122 694
PREFEROWANY KONTAKT SMS
PRZYCZEPKI DO WYNAJĘCIA
DL. 263 CM SZER. 125 CM WYS. 140 CM, H 110
DL. 230 CM SZER. 126 CM WYS. BURTY 40 CM
DL. 300 CM SZER. 150 CM WYS. BURTY 40 CM
DODATKOWE WYPOSAŻENIE
- PASY TRANSPORTOWE
- PLANDEKI PŁASKIE
- NAJAZDY
- ADAPTER 13/7

KRYS
HURTOWNIA ELEKTRYCZNA I TELETECHNICZNA
UWAGA! NOWA LOKALIZACJA
Od 4 maja firma KRYS zaprasza do
NOWEGO LOKALU UL. MICKIEWICZA 1
— NAPRZECIWKO STRZELIŃSKIEGO OŚRODKA KULTURY—

S-GuM SERETNY
- MOBILNY SERWIS OPON
- PROSTOWANIE FELG
- WYMIANA I NAPRAWA OPON W SAMOCHODACH OSOBOWYCH
Biały Kościół, ul. Brzozowa 10
506 665 367, 601 384 184

Makalu
WYNAJEM KONTENERÓW NA ODPADY BUDOWLANE I KOMUNALNE
791 916 564 789 977 047
makaluspzoo@gmail.com

KLINIKA STOMATOLOGICZNA w Przewornie
— RTG Panoramiczny —
przyjmuje Dzieci i Dorosłych
we wtorki w godz. 10.00-17.00
i ostatni poniedziałek miesiąca
dental art
KRÓTKIE TERMINY
tel. 74 646 09 05

9 771508 760901 15

eprasa.pl 4ea21077a4

Kronika policyjna

Groźby karalne

W dniu 14 kwietnia na policję w Strzelinie zgłoszono groźby karalne. 42-letniemu mieszkańcowi miał grozić mężczyzna, którego zna. Sprawę bada policja.

Towaru nie otrzymała

Do Komendy Powiatowej Policji w Strzelinie zgłosiła się 43-letnia kobieta, która poinformowała, że padła ofiarą oszustwa. Nieznany sprawca zawarł z nią umowę w sprawie sprzedaży przez internet smarownicy akumulatorowej. Kobieta zrobiła przelew w kwocie 380 złotych. Po otworzeniu przesyłki okazało się, że znajdują się tam inne przedmioty. Do chwili obecnej zgłaszająca nie otrzymała towaru ani zwrotu pieniędzy. Urwał się też kontakt ze sprzedającym.

Kradzież elektronarzędzi

W dniu 14 kwietnia na policję w Strzelinie wpłynęło zgłoszenie od 56-letniego mężczyzny o kradzieży na terenie prywatnej posesji w Karczynie w gminie Kondratowice. Złodziej zabrał elektronarzędzia o wartości 1538 złotych. Postępowanie prowadzi wydział kryminalny policji w Strzelinie.

Myślał, że ma zakaz

W dniu 13 kwietnia w Borowie policjanci z Wrocławia zatrzymali 52-letniego mieszkańca powiatu strzelińskiego, który jadąc motorowerem, nie zatrzymał się do kontroli drogowej pomimo wydawanych sygnałów świetlnych i dźwiękowych. Zatrzymanego doprowadzono do komisariatu. Mężczyzna przyznał się do winy. Jak twierdził nie zatrzymał się, bo myślał, że ma zakaz kierowania pojazdami. Po sprawdzeniu w systemach potwierdzono, że zatrzymany nie posiada zakazu, pojazd jest ubezpieczony i posiada aktualne badania. Kierujący był trzeźwy, jednak za popełnione przestępstwo z art. 178b kk nie uniknie kary. Postępowanie prowadzi wydział kryminalny policji w Strzelinie.

Włamanie na Facebooka

Na policję zgłosiła się 23-letnia mieszkanka powiatu strzelińskiego zawiadamiając, że nieznany sprawca włamał się na jej konto na portalu społecznościowym. Podszywając się pod kuzyna, wysłał wiadomość z prośbą o przesłanie pieniędzy blikiem. W wyniku zdarzenia zgłaszająca wysłała dwa kody. Sprawca dokonał wypłaty ponad 2 tys. zł na szkodę zgłaszającej.

Jechał mimo braku uprawnień

W dniu 13 kwietnia w Przewornie funkcjonariusze policji zatrzymali 68-letniego mieszkańca, który jechał pojazdem marki Renault pomimo zabranego prawa jazdy. Po wykonaniu czynności sprawcę zwolniono. Postępowanie prowadzi wydział kryminalny ze Strzelina.

Po alkoholu i bez uprawnień

W Przewornie patrol drogówki zatrzymał do kontroli 34-letniego mieszkańca, który kierował Seatem w stanie nietrzeźwości (miał ponad 0,7 promila). Oprócz tego nie stosował się do zakazu prowadzenia pojazdów mechanicznych w ruchu lądowym. Mężczyznę osadzono w policyjnym areszcie do czasu wykonania z nim czynności procesowych.

Ukrywał się przed więzieniem

W dniu 15 kwietnia funkcjonariusze wydziału kryminalnego zatrzymali w Borowie 37-letniego mieszkańca poszukiwanego listem gończym w celu odbycia kary więzienia wydanym przez Sąd Rejonowy w Strzelinie.

Niewielkie ilości narkotyków

W Strzelinie kryminalni zatrzymali 30-letniego mieszkańca, który posiadał prawie trzy gramy amfetaminy i zaledwie 0,18 grama suszu konopi indyjskich. Środki zabezpieczono w komendzie policji. Po wykonaniu czynności sprawcę zwolniono.

Pijany rowerzysta

W dniu 16 kwietnia w Sarbach w gminie Przeworno funkcjonariusze wydziału ruchu drogowego zatrzymali 61-letniego mieszkańca, który pijany jechał rowerem (miał ponad 1,7 promila). Mężczyznę ukarano mandatem w wysokości 2500 złotych. Po wykonaniu czynności zwolniono do domu z zakazem dalszej jazdy.

BOM

Ma oddać pieniądze osobom, które oszukała

STRZELIN

W połowie sierpnia ubiegłego roku informowaliśmy, że Sąd Rejonowy w Strzelinie skazał Edytę K. na karę 3 lat i sześciu miesięcy więzienia. Przypomnijmy. Mieszkanka Strzelina wymyśliła chorobę – raka mózgu i prowadząc internetową zbiórkę na rzekome leczenie, wyłudzała pieniądze. 38-latka zebrała od znajomych, przedsiębiorców, portali charytatywnych i innych instytucji ok. 140 tys. złotych. Adwokat Edyty K. zapowiedziała apelację od wyroku pierwszej instancji. Sprawą zajął się Sąd Okręgowy we Wrocławiu, który wyrokiem z dnia 3 marca bieżącego roku łączną karę pozbawienia wolności obniżył do 2 lat i sześciu miesięcy, zaliczając na jej poczet zatrzymanie i tymczasowe aresztowanie od 25 października 2023 roku do 22 stycznia 2024 roku. W pozostałej części wyrok Sądu Rejonowego w Strzelinie został utrzymany. W ubiegłym tygodniu osoby poszkodowane w sprawie otrzymały pocztą odpis wyroku, w którym znajduje się informacja o zobowiązaniu Edyty K. do oddania przywłaszczonych przez nią pieniędzy. Lista oszukanych osób jest bardzo długa. Średnie wpłaty oscylują w granicach kilkudziesięciu złotych, jednak są też osoby, które przekazały na jej rzekome leczenie kilkadziesiąt tysięcy złotych. Wśród poszkodowanych znajdują się także strzelińskie firmy.

Na początku marca Sąd Okręgowy we Wrocławiu wydał wyrok w sprawie Edyty K. Fot. archiwum Słowa

MZ

Nowe władze w gminie Borów

BORÓW

W minioną sobotę, 18 kwietnia, w Gminnym Centrum Kulturalno-Edukacyjnym w Borku Strzelińskim odbył się zjazd Oddziału Gminnego Związku Ochotniczych Straży Pożarnych RP. Spotkanie było okazją do podsumowania działalności podczas mijającej kadencji oraz funkcjonowania jednostek OSP na terenie gminy Borów.

W wydarzeniu uczestniczyli zaproszeni goście, w tym Komendant Powiatowy Państwowej Straży Pożarnej w Strzelinie bryg. Jarosław Łuczak, pełniący jednocześnie funkcję prezesa Zarządu Oddziału Powiatowego ZOSP RP, a także jego zastępca kpt. Tomasz Staniec. W spotkaniu udział wziął również wójt Waldemar Grochowski.

W zebraniu uczestniczyli m.in. Komendant Powiatowy PSP w Strzelinie oraz wójt Waldemar Grochowski. Fot. Gmina Borów

Podczas zjazdu przedstawiono sprawozdanie z działalności Oddziału Gminnego ZOSP RP w Borowie. Podziękowania skierowano do ustępującego zarządu, strażaków ochotników, Rady Gminy Borów, nauczycieli oraz funkcjonariuszy PSP w Strzelinie za współpracę i wsparcie.

W trakcie obrad wybrano nowe władze Zarządu Oddziału Gminnego ZOSP RP w Borowie na kolejną kadencję. Funkcję prezesa powierzono Waldemarowi Grochowskiemu.

Nowy zarząd tworzą:

Prezes – Waldemar Grochowski

Wiceprezesi – Zbigniew Sadowski, Damian Gierczak

Komendant gminny – Grzegorz Banaś

Sekretarz – Eryk Forysiak

Skarbnik – Szymon Korsan

Członek prezydium – Maksymilian Rak

Członkowie zarządu – Paweł Kawałek, Lesław Gierczak

Podczas spotkania Komendant Powiatowy PSP w Strzelinie przedstawił również główne założenia strategii rozwoju jednostek ochrony przeciwpożarowej na lata 2026–2030, obejmujące m.in. profilowanie jednostek OSP, kwestie mobilizacyjne oraz sprawy związane z wyposażeniem i świadczeniami dla druhów.

AK

PODZIĘKOWANIA

Składam serdeczne podziękowanie dla wszystkich osób, które uczestniczyły we Mszy Św. w 3. rocznicę śmierci mojej żony Śp. Haliny Polehojko

Feliks Polehojko

eprasa.pl 4ea21077a4

Czyżby nieodkryty talent?

Złodziej prowadził w peletonie

Na zawodach kolarskich 20-latek ukradł rower. Uciekając przed radiowozem, prześcignął peleton. Złodziej jechał tak szybko, że wyprzedził główną grupę kolarzy i przez moment znajdował się w ścisłej czołówce. – *Niemal stanął na podium* – skomentowali to ironicznie policjanci.

Zarówno rower, jak i nawigacja szybko wróciły do właściciela

POWIAT

Do zdarzenia doszło 12 kwietnia na zawodach Ślężański Mnich. Trasa przebiega przez gminy m.in. Sobótkę, Borów, Kondratowice i Jordanów Śląski. W trakcie jednego z etapów skradziono wart prawie 30 tysięcy rower Specialized Tarmac SL8 Pro z nawigacją, który kupiono na kilka dni przed wyścigiem.

– *Rower straciłem z pola widzenia na mniej niż trzydzieści sekund. Kiedy wróciłem, roweru nie było* – opowiada Mateusz Żróbecki, właściciel jednośladu.

Policjanci pełniący służbę przy zabezpieczaniu zawodów szybko namierzyli mężczyznę. Gdy podjęli interwencję, 20-latek zignorował ich polecenia i rzucił się do ucieczki. Uciekając, wyjechał na trasę zawodów. I tu zaczęła się magia. Aerodynamika jednośladu zadziałała niesamowicie. Ku zdumieniu wszystkich złodziej w peletonie wręcz walczył o podium. Jednak w finale zamiast kwiatów i szampana założono mu kajdanki.

– *Jego jazda była tak dynamiczna, a adrenalina tak wysoka, że w pewnym momencie wyprzedził peleton. Podczas jazdy mężczyzna próbował pozbyć się dowodów, wyrzucając na pobocze nawigację rowerową. Po krótkim czasie funkcjonariusze zatrzymali sprawcę* – mówi Anna Nicer z zespołu prasowego Komendy Miejskiej Policji we Wrocławiu.

Zdaniem organizatorów, dwudziestolatek stwarzał ogromne niebezpieczeństwo dla zawodników i kibiców, manewrując przy dużej prędkości. Cała sytuacja mogła skończyć się fatalnie. W pewnej chwili odłączył się od peletonu, skręcił w polną drogę i został zatrzymany.

– *Może to jakiś nieodkryty talent. Kiedyś Sobótkę uznawano za kuźnię kolarskich talentów. Może kogoś przegapiliśmy w naszym skautingu* – mówi Bartosz Huzarski, organizator zawodów.

Złodziejem okazał się mieszkaniec Sobótki, który wcześniej był karany za podobne czyny. Usłyszał zarzut kradzieży. Za kradzież roweru i akcesoriów o wartości ponad 28 tys. zł grozi mu pięć lat więzienia.

Jacek Bomersbach

Ruszyły zgłoszenia do konkursu

REGION

Urząd Marszałkowski Województwa Dolnośląskiego wspólnie z Polska Izba Produktu Regionalnego i Lokalnego zapraszają do udziału w XXV edycji konkursu „Nasze Kulinarne Dziedzictwo – Smaki Regionów".

Wojewódzki etap konkursu odbędzie się 13 czerwca we Wrocław, na terenie Dolnośląskiego Ośrodka Doradztwa Rolniczego przy ul. Zwycięskiej 8. Uczestnicy będą rywalizować w dwóch kategoriach – na najlepszą potrawę regionalną oraz najlepszy regionalny produkt żywnościowy.

Termin nadsyłania zgłoszeń upływa 21 maja. Konkurs ma na celu promocję tradycyjnych smaków i produktów regionalnych oraz wspieranie lokalnych producentów i kultywowanie dziedzictwa kulinarnego regionu. Szczegółowe informacje można znaleźć na stronie: umwd.dolnyslask.pl/obszarywiejskie

AK

Chętnych nie brakuje, pieniędzy już tak

Środki skończyły się po półtora miesiąca

Ogromne zainteresowanie, szybkie zamknięcie naborów i znacznie mniejszy budżet niż rok wcześniej – tak w skrócie wygląda sytuacja w Powiatowym Urzędzie Pracy w Strzelinie. Choć osób zainteresowanych wsparciem nie brakuje, ograniczone finansowanie sprawia, że część programów aktywizacyjnych zakończyła się już po kilku tygodniach.

POWIAT

W 2026 roku Powiatowy Urząd Pracy w Strzelinie dysponuje wyraźnie mniejszymi środkami na aktywizację osób bezrobotnych. Skala problemu najlepiej widoczna jest na przykładzie prac interwencyjnych i staży, które od lat cieszą się dużą popularnością.

– *W lutym tego roku otworzyliśmy nabór wniosków, jednak już po półtora miesiąca musieliśmy go zakończyć, ponieważ środki się wyczerpały* – informuje dyrektor PUP Iwona Engel. – *Zainteresowanie było bardzo duże.*

Ostatecznie strzeliński urząd podpisał 30 umów na aktywizację osób bezrobotnych, wykorzystując m.in. środki europejskie. – *Dzięki funduszom z Europejskiego Funduszu Społecznego mogliśmy skierować 30 osób na prace interwencyjne* – wyjaśnia dyrektor.

Staże rozeszły się błyskawicznie

Podobna sytuacja dotyczy staży. – *Zaplanowaliśmy miejsca dla 50 osób, jednak już po drugim naborze środki zostały w pełni wykorzystane, mimo że mamy dopiero początek roku* – przyznaje Iwona Engel.

Tak szybkie tempo wykorzystania środków pokazuje, jak duże jest zapotrzebowanie na wsparcie na lokalnym rynku pracy.

Szkolenia i dotacje pod znakiem ograniczeń

Urząd realizuje również inne formy pomocy, m.in. bony na kształcenie ustawiczne.

– *To indywidualna forma wsparcia, w ramach której osoba bezrobotna sama wybiera kierunek i miejsce szkolenia. Zaplanowaliśmy wsparcie dla dziesięciu osób i te środki są już niemal całkowicie wykorzystane* – wskazuje dyrektor PUP.

Zakończył się także nabór na dotacje na rozpoczęcie działalności gospodarczej dla osób bezrobotnych.

Bony na zasiedlenie wciąż dostępne

Jedną z form wsparcia, z których nadal można skorzystać, są bony na zasiedlenie. Przeznaczone są dla osób, które podejmują pracę poza powiatem strzelińskim – także dla tych, którzy prowadzą własną działalność gospodarczą.

Jak wynika z danych PUP, zainteresowanie programami aktywizacyjnymi jest bardzo duże, jednak ograniczone środki sprawiają, że nie wszyscy potrzebujący mogą z nich skorzystać

– *To rozwiązanie dla osób planujących podjęcie pracy co najmniej 80 kilometrów od miejsca zamieszkania lub w sytuacji, gdy codzienny dojazd przekracza trzy godziny. W takim przypadku można otrzymać do 10 tysięcy złotych wsparcia* – wyjaśnia Iwona Engel.

Warunkiem otrzymania bonu jest utrzymanie zatrudnienia przez odpowiedni czas. – *Trzeba udokumentować, że osoba pracowała co najmniej 180 dni w ciągu 240 dni* – dodaje dyrektor.

Wsparcie dla pracodawców od maja

Urząd zapowiada także kolejne działania skierowane bezpośrednio do pracodawców.

– *W maju planujemy uruchomienie naboru na wyposażenie stanowisk pracy. Jest to wsparcie w wysokości około 40 tysięcy złotych na jedno stanowisko, pod warunkiem zatrudnienia osoby bezrobotnej na co najmniej 18 miesięcy* – informuje Iwona Engel.

Mniejszy budżet, większe potrzeby

Jak wynika z danych PUP, zainteresowanie programami aktywizacyjnymi jest bardzo duże, jednak ograniczone środki sprawiają, że nie wszyscy potrzebujący mogą z nich skorzystać. Tegoroczny budżet urzędu jest znacznie niższy niż w poprzednich latach.

W 2025 roku Powiatowy Urząd Pracy w Strzelinie dysponował kwotą 6,2 mln zł. Na 2026 rok przeznaczono już tylko 3,2 mln zł, czyli niemal o 40 proc. mniej. Podobna sytuacja dotyczy urzędów pracy w całym kraju.

IW

eprasa.pl 4ea21077a4

W sądzie zeznawał ważny świadek

Zatruła się zupką...?

Ciąg dalszy procesu mieszkanki Wiązowa oskarżonej o oszustwa. Na ostatniej rozprawie kuzynka ofiary zeznała, że oskarżona Jadwiga W. częstowała Janinę S. zupkami. Po ich zjedzeniu pani Janina na dwa tygodnie trafiła do szpitala we Wrocławiu.

WIĄZÓW

Przypomnijmy. Jadwigę W. prokuratura oskarża o oszustwo, wyłudzenia i podrabianie dokumentów. Oskarżona zaprzyjaźniła się z sąsiadką, Janiną S. Z czasem Jadwiga W. zaczęła manipulować kobietą. W akcie oskarżenia czytamy, że doprowadziła ofiarę do niekorzystnego rozporządzenia aktem notarialnym. Jadwiga W. miała też sfałszować testament, przepisując na siebie grunty rolne i zabudowania gospodarcze. Wszystko za dożywotnie utrzymanie schorowanej seniorki Janiny S. Oskarżona zobowiązała się robić jej zakupy, gotować obiady, zapewnić pomoc w chorobie i wszelkich czynnościach życia codziennego. W rezultacie pomoc wyglądała zupełnie inaczej. Jadwiga W. zmieniła zamki w domu seniorki, zabrała jej komórkę, portfel z dokumentami i pieniądze. Na ostatniej rozprawie w Sądzie Okręgowym we Wrocławiu jako świadek zeznawała Jadwiga P., kuzynka ofiary.

– *Janka po śmierci męża czuła się osamotniona. Kiedyś wyznała, że przepisała dom sąsiadce. Zdziwiło mnie to i zapytałam – jak to? Przecież masz jedyną córkę. Odpowiedziała, że nie wie, jak to się stało* – opowiadała Jadwiga P.

Rozprawa przeciwko Jadwidze W. z Wiązowa toczy się przed wrocławskim sądem okręgowym

Świadek relacjonowała nieprzyjemne sytuacje, jakie spotykały Janinę S. Pewnego razu kuzynka postanowiła odwiedzić Janinę w Wiązowie. Niestety, nie mogła wejść do mieszkania z powodu zmienionych zamków w drzwiach. Na miejsce wezwano policję. Dzielnicowy musiał wchodzić do mieszkania przez okno. Wylegitymował on właścicielkę i pytał, co robi w mieszkaniu. Dla Janiny S. było to szczególnie stresujące.

Staruszka podatna na sugestie

Przykre sytuacje były szczególnie upokarzające dla starszej kobiety. Pewnego razu do pani Janiny przyjechała córka, która na stałe mieszka w Niemczech. Ona również nie mogła dostać się do mieszkania.

– *Kuzynka wiele razy mi się zwierzała. Opowiadała, jak po śmierci męża nie może sobie poradzić z rzeczywistością. Sąsiadka (oskarżona) dokarmiała ją wodnistymi zupkami. Pewnego razu po zjedzeniu zupki trafiła do szpitala wojskowego we Wrocławiu. Przebywała tam dwa tygodnie. Janka była podatna na sugestie innych. Sąsiadka manipulowała nią* – wyznała przed sądem Jadwiga P.

Sąd przez dwie godziny przesłuchiwał świadka – kuzynkę poszkodowanej Janiny S.

Zakupy robiło wiele osób

Jej zdaniem kuzynka była ewidentnie podtruwana przez Jadwigę W., bo rzekomo tylko ona przynosiła seniorce jedzenie. W sądzie nie przedstawiono wyników badań lekarskich i toksykologicznych, które mogłyby wyjaśnić przyczynę pobytu seniorki w szpitalu i obciążyć oskarżoną. Obrońca poinformował sąd, że żywność dla seniorki przynosiło wiele zaprzyjaźnionych osób, np. pan Tadeusz, który robił zakupy, a zimą dostarczał węgiel. Mecenas pytał, kiedy dokładnie oskarżona W. dostarczała zupki dla seniorki.

– *Zakupy codziennie robił też pan Tadeusz. Za tę pomoc kuzynka mu płaciła. Artykuły spożywcze przynosili też inni sąsiedzi* – odpowiadała Jadwiga P.

Adwokat pytał, czy rozmowy między kobietami były naprawdę szczere.

– *Nigdy Janki nie złapałam na kłamstwie* – odpowiedziała świadek.

Prokurator Beata Wojnarowska pytała Jadwigę P., czy poszkodowana seniorka wspominała coś o przepisaniu majątku oskarżonej, sporządzaniu aktu notarialnego i sprawach spadkowych. Kolejna rozprawa odbędzie się w czerwcu.

Jacek Bomersbach

Lżej będą mieć seniorzy

Miasto wymieni pompy

Otrzymaliśmy zgłoszenie o problemach na cmentarzu parafialnym przy ul. Oławskiej w Strzelinie. Ludzie skarżyli się, że nie mogą napompować wody do naczyń. Tłok ma ciężko chodzić, co utrudnia pompowanie. Na miejscu rzeczywistość okazała się inna.

STRZELIN

Jedna z pomp znajduje się przy bocznym wejściu, druga na środku pod masztem z kamerami. Seniorzy zgłosili nam, że jedna z pomp ciężko chodzi podczas pompowania. To uniemożliwia nalewanie wody do konewek. Sprawdziliśmy sytuację na miejscu. Okazało się, że urządzenia działają poprawnie.

– *Problem rzeczywiście może się pojawiać, ale wynika on z niewiedzy osób korzystających z urządzenia. Aby pompa prawidłowo działała, należy ją zalać wodą. Wówczas nastąpi zasysanie tłoka i przepływ wody. Nie wszyscy o tym wiedzą* – mówi Wacław Dembiński ze Strzelina.

Na miejscu zapytaliśmy użytkowników, czy często występują problemy z wodą i co zmieniliby na cmentarzu. Panie tłumaczą, że nie miały żadnych problemów. Wszystko działa, jak należy. Jedna z seniorek miała uwagi, co do jakości wody.

Seniorki pokazują maszt z kamerami, który znajduje się na środku cmentarza

– *Po śmierci męża codziennie odwiedzam jego grób. Pewnego razu skaleczyłam nogę o ławkę. Ranę przemyłam wodą. Na drugi dzień obrzęk powiększył się. Po zrobieniu szczegółowych badań w sanepidzie okazało się, że to gronkowiec złocisty. Dlatego należy pamiętać, że woda na nekropoliach niezdatna jest do picia* – podkreśla pani Anna.

Seniorzy tłumaczą, że dawniej działała studnia głębinowa. Wodę nabierało się wiadrem. Po latach urządzenia zmieniono na bardziej wygodne. Pompy uruchamiane są na wiosnę, kiedy wiadomo, że nie będzie już przymrozków.

– *Jak wody brakuje, to się wszyscy denerwują, ale jak już leci, to pompują, ile chcą. Wówczas wszystko jest zalane. Ludzie nie szanują cudzej własności* – opowiada pani Róża z koleżanką.

Cmentarze w gminie obsługuje Centrum Usług Komunalnych i Technicznych w Strzelinie. Rozwiązania w Dankowicach, Nowolesiu i przy ulicy Krzepickiej w Strzelinie oparte są na sieci wodociągowej. Działają tam standardowe krany.

– *Należy pamiętać, że woda na nekropoliach niezdatna jest do picia* – podkreśla pani Anna

– *W przypadku cmentarza przy ulicy Oławskiej sytuacja wygląda inaczej. Tam są studnie głębinowe, a nie sieć wodociągowa. Przy dużym poborze wody, np. przed świętami, dochodzi do obniżenia poziomu wód gruntowych. To sprawia, że pompowanie wymaga większego wysiłku. Nie jest to więc awaria jednego elementu, lecz konsekwencja uwarunkowań technicznych i hydrogeologicznych tego miejsca* – tłumaczy Marcin Kruk, rzecznik Urzędu Miasta i Gminy Strzelin.

Dla poprawy komfortu użytkowników zostały już zamówione nowe pompy. Będą one zamontowane w najbliższych dniach i powinny ułatwić korzystanie ze studni, szczególnie osobom starszym. Plusem jest na pewno monitoring. Sześć kamer obserwuje bramy wjazdowe i groby. Seniorzy mówią, że odkąd zainstalowano kamery zakończyły się kradzieże zniczy i sadzonek. Przy mogiłach nie kręcą się już podejrzane osoby.

Jacek Bomersbach

eprasa.pl 4ea21077a4

Zmiana wiceburmistrza Strzelina? Kto za Kunysza?

Zmiany personalne w strzelińskim urzędzie. Wiceburmistrz Mariusz Kunysz przejdzie na stanowisko Dyrektora Departamentu Nieruchomości i Ochrony Środowiska? Procedura kadrowa jest już w toku, choć wciąż znajduje się na etapie wstępnym. Kto obejmie zwolnione stanowisko zastępcy burmistrza? W kuluarach pojawia się póki co jedno nazwisko.

STRZELIN

Od jakiegoś czasu w przestrzeni publicznej pojawiają się głosy o zbliżających się zmianach personalnych w Urzędzie Miasta i Gminy w Strzelinie. Według informacji, do których dotarliśmy, w najbliższych miesiącach Mariusz Kunysz ma przestać pełnić funkcję wiceburmistrza.

Chcąc zweryfikować te informacje u źródła, zwróciliśmy się z konkretnymi pytaniami do burmistrz Doroty Pawnuk.

Zapytaliśmy przede wszystkim, czy może zdementować lub potwierdzić tę informację. Chcieliśmy także wiedzieć czy, jeśli powyższe ustalenia są prawdziwe i wiceburmistrz Mariusz Kunysz nie będzie już pełnił tej funkcji, to nadal będzie pracował w Urzędzie Miasta i Gminy w Strzelinie i – jeśli tak – to na jakim stanowisku? Zapytaliśmy ponadto: kto, jeśli pan Mariusz Kunysz przestanie pełnić funkcję wiceburmistrza, obejmie to stanowisko; na podstawie jakich kryteriów burmistrz Dorota Pawnuk zdecyduje (lub już zdecydowała) o wyborze konkretnej osoby oraz czy ewentualna zmiana na stanowisku wiceburmistrza ma związek z koalicją – mniej lub bardziej formalną – zawartą z klubem Prawa i Sprawiedliwości?

Do naszej redakcji docierają też sygnały, że osobą, która miałaby objąć funkcję wiceburmistrza, jest radna Porozumienia Samorządowego Justyna Markowska. Zapytaliśmy więc burmistrz Dorotę Pawnuk, czy może potwierdzić lub zdementować tę informację.

Poniżej publikujemy odpowiedź, którą otrzymaliśmy od burmistrz Doroty Pawnuk.

„Jeszcze w poprzedniej kadencji porozumiałam się z panem burmistrzem Mariuszem Kunyszem w sprawie jego zatrudnienia w Urzędzie Miasta i Gminy w Strzelinie na stanowisku Dyrektora Departamentu Nieruchomości i Ochrony Środowiska.

To stanowisko jest określone w regulaminie organizacyjnym urzędu. Kompetencje i doświadczenie pana wiceburmistrza, doskonała znajomość zagadnień i specyfiki urzędu są bardzo potrzebne do prawidłowego nadzoru nad strategicznymi obszarami w naszym samorządzie.

Przypomnę, że przed powołaniem [na stanowisko wiceburmistrza – red.] w 2018 r. pan Mariusz Kunysz był Naczelnikiem Wydziału Środowiska, Rolnictwa i Leśnictwa w Starostwie Powiatowym w Strzelinie.

Sprawa zmiany stanowiska znajduje się obecnie na etapie wstępnym i nie sposób pominąć tu zaskoczenia, że pani redaktor posługuje się informacjami z „przestrzeni publicznej", gdy dopiero została uruchomiona procedura kadrowa, wynikająca z przepisów Kodeksu pracy, która co do zasady powinna mieć charakter poufny.

Wystąpiliśmy do poprzedniego pracodawcy pana Mariusza Kunysza o zgodę na przeniesienie pracownika samorządowego na zasadzie porozumienia stron na stanowisko Dyrektora Departamentu Środowiska i Nieruchomości. Jest to proces, w którym normalnie uczestniczy dwóch pracodawców i pracownik. Do czasu jego zakończenia powinien mieć on charakter nienaruszający praw osobistych pracownika. Niedopuszczalne jest współuczestniczenie w tym procesie innych osób.

Z tych samych powodów na chwilę obecną za wcześnie jest, żeby odpowiadać na pytania o kandydatów na przyszłego wiceburmistrza, gdyż dopiero po sfinalizowaniu tematów kadrowych pana Mariusza Kunysza sytuacja pozwoli na finalne analizy i precyzyjne komunikaty, a nie spekulacje.

Na stanowisko zastępcy burmistrza w gminie Strzelin zawsze powoływane były osoby, które merytorycznie wspierają pracę burmistrza.

Wybór kandydata nigdy nie był i nie będzie uzależniony od aktualnej sytuacji w Radzie Miejskiej Strzelina. O wyborze zdecydują kwalifikacje, a nie polityczne wskazania. W związku z tym, że w strzelińskim magistracie wciąż jest wolny etat Inspektora Oświaty, a jest to znaczna część zadań

Mariusz Kunysz pełni funkcję wiceburmistrza od 2018 roku. Fot. UMiG Strzelin

w samorządzie, na stanowisku zastępcy burmistrza oczekiwać będę fachowego wsparcia w obszarach właśnie oświaty, a także pomocy społecznej oraz sportu".

***

Burmistrz Dorota Pawnuk w sposób dość powściągliwy, lecz jednoznaczny potwierdziła, że wiceburmistrz Mariusz Kunysz przejdzie na stanowisko Dyrektora Departamentu Nieruchomości i Ochrony Środowiska. Szefowa gminy zaznaczyła jednocześnie, że cała procedura znajduje się dopiero na etapie wstępnym.

Chociaż wiele może się jeszcze zmienić, wszystko wskazuje na to, że informacje o zmianach personalnych, które od pewnego czasu krążyły w gminie i do których dotarła również nasza redakcja, znajdą ostateczne potwierdzenie.

Nadal jednak pozostaje otwarte kluczowe pytanie: kto obejmie zwolnione stanowisko zastępcy burmistrza. Od dłuższego czasu w kuluarach jako prawdopodobna kandydatka wymieniana jest radna Justyna Markowska. Pewnym sygnałem, który może świadczyć, że coś jest na rzeczy, jest obecność radnej Justyny Markowskiej na wielu wydarzeniach organizowanych przez Gminę Strzelin. Często towarzyszy ona burmistrz Dorocie Pawnuk w oficjalnych spotkaniach, co znajduje odzwierciedlenie w publikowanych zdjęciach. Czy nasze informacje i tym razem okażą się trafne i to radna Justyna Markowska zostanie powołana na stanowisko wiceburmistrza? A może pojawi się zupełnie inna osoba? Przekonamy się za jakiś czas.

Magdalena Ziółkowska

Naprawią niebezpieczny chodnik

W fatalnym stanie jest chodnik przy ulicy Michała Archanioła w Strzelinie. Chodzi o około 20-metrowy fragment przy Technikum im. Bohaterów Westerplatte. Mieszkańcy skarżą się, że na betonowych kostkach można się przewrócić.

STRZELIN

Zniszczony fragment znajduje się między szkołą a przedszkolem Michałek. Na kostkach można się przewrócić i doznać poważnych obrażeń ciała, np. złamania lub stłuczenia. Jedna z czytelniczek skarżyła się, że trudno przejść, prowadząc wózek. Inny mieszkaniec przekonuje, że pobocze zniszczone jest od lat.

– *Co będzie, jeśli ktoś połamie sobie nogi lub wybije zęby? Czy zarządca wypłaci odszkodowanie? Kostki naruszone są od lat. Tuż obok przy Rotundzie św. Gotarda prowadzone są prace remontowe. Może przy okazji dałoby się naprawić chodnik?* – pyta pan Zygmunt Klemke, który mieszka przy ulicy Staszica.

Uszkodzony fragment znajduje się przy placówkach oświatowych, jednak dyrekcje szkoły i przedszkola tłumaczą, że nikt do tej pory się nie skarżył. Zarządcą terenu jest gmina Strzelin, która ma obowiązek utrzymania chodnika w należytym stanie. Jeśli to zaniedba, np. nie usunie dziur lub zimą nie odśnieży, to ponosi winę za wypadek. Jednak jeśli wypadek (przewrócenie) było z winy mieszkańca, bo np. nie zachował ostrożności, to odszkodowanie może nie zostać przyznane. Sądy w takich sprawach różnie orzekają, a zarządcy często odwołują się od wyroków.

Zniszczony chodnik przy ul. Michała Archanioła w Strzelinie

– *Chodnik przylega do płotu, przy którym są warsztaty szkolne. Może szkoła pomoże zlikwidować problem? Nie można cały czas liczyć na pomoc ratusza. Przecież tym chodnikiem również biegają uczniowie* – mówi Jadwiga Konesa z bloku przy ul. Michała Archanioła.

Mieszkańcy tłumaczą, że w tym miejscu nietrudno potknąć się o luźno leżące płyty. Jeszcze gorzej jest po zmroku, gdy zagrożenie jest niewidoczne. W takich warunkach łatwo o zwichnięcia, stłuczenia, a nawet złamania. Co na to strzeliński magistrat?

– *Chodnik na ulicy Michała Archanioła będzie naprawiony w tym kwartale. Pierwotnie Urząd Miasta i Gminy w Strzelinie zamierzał naprawić ten odcinek jesienią ubiegłego roku, ale warunki atmosferyczne nie pozwoliły na to. Natomiast w czasie zimy degradacja znacznie postąpiła: teren rozmókł, krawężniki od wewnętrznej strony nie miały oporu i poprzewracały się* – informuje Marcin Kruk, rzecznik urzędu.

Prace mają być wykonane na odcinku o długości około osiemdziesięciu metrów. Aby zapobiec osuwaniu się płyt chodnikowych, w miejsce krawężników zostaną zamontowane betonowe oporniki w kształcie litery „L". Po takiej przebudowie będą położone płyty chodnikowe. Magistrat zapewnia, że prace zostaną wykonane w drugim kwartale tego roku.

Jacek Bomersbach

eprasa.pl 4ea21077a4

Nasza sonda

„Pochody? Mile wspominam...”

Dawniej 1 maja odbywały się pochody. Imprezy organizowano w parkach lub na ważnych w mieście placach. Ulice zdobiły flagi i dekoracje z socjalistycznymi hasłami. W PRL-u nie było długich weekendów, dlatego majówki należały do najbardziej wyczekiwanych w roku.

STRZELIN

Na imprezach serwowano kiełbasę z grilla i wodę sodową z saturatora. Bezpośrednio z samochodów sprzedawano piwo, golonkę i oranżadę wyborową. W menu były też lody i wata cukrowa. Niektórzy pracownicy preferowali zwykłą „czystą”, zapijając ją wspomnianą oranżadą. Sporo osób brało udział w dyskotekach urządzanych pod chmurką. W Polsce do lat 90. wolne były tylko niedziele i część sobót, dlatego każdy dodatkowy dzień wolny był na wagę złota.

– *Na pochodach był luz, choć kierownicy działów sprawdzali obecność. Zazwyczaj ludzie przychodzili na majówki z rodzinami. Później była zabawa na łonie natury. Imprez w Strzelinie było niewiele, a szkoda, bo dla dzieciaków była to frajda. Początkowo pochody organizowano w dużych miastach, ale z czasem dotarły one także do małych miejscowości* – opowiada Janusz Guzała, dawny pracownik strzelińskich kamieniołomów.

Mieszkańcy z nostalgią wspominają pochody pierwszomajowe. Fot. FB

Zdarzało się, że po zakończeniu oficjalnych uroczystości organizowano wyjazdy za miasto. Specjalnie przygotowane autobusy zabierały pracowników np. do Sobótki lub Białego Kościoła. Na miejscu czekały atrakcje – ogniska, występy artystyczne i zabawy. Majówka była też okazją do atrakcyjnych zakupów, np. czekolady, chałwy, cytryn, bananów i pomarańczy. Festyny oferowały również darmowe występy znanych artystów i konkursy z nagrodami. Ludzie, którzy nie brali udziału w uroczystościach na własną rękę organizowali pikniki.

– *Wędrowanie szlakami górskimi, wypad nad jezioro i kajaki – to były ulubione sposoby spędzania czasu. Nie marzyliśmy o egzotycznych, zagranicznych podróżach, bo nie było możliwości wyjazdu do ciepłych krajów, ale życie było prostsze. Wystarczyła sielska atmosfera plenerów i obecność najbliższych* – dodaje pan Janusz.

Posiadacze samochodów ruszali na pikniki. Popularne były wyjazdy pod namiot, zwłaszcza gdy 1 maja wypadał w sobotę. Dziś majówka kojarzy się z grillowaniem, choć coraz częściej miasta urządzają wycieczki w ciekawe miejsce i imprezy głównie dla dzieci.

Jak mieszkańcy pamiętają czas majówek w PRL-u?

Ewa Piątek, emerytka

Ewa Piątek

– Zazwyczaj po pochodzie uciekaliśmy z takich socjalistycznych imprez. Zdarzało się, że na koniec sprawdzano obecność. Dziś nie widzę żadnych pochodów w Strzelinie i dużych imprez. Może ludzie wolą sami organizować sobie święto? Koncerty są hałaśliwe i starsi ludzie omijają takie miejsca. Ludzie młodzi inaczej patrzą na imprezy. Dawniej były to przygody i walka z władzą.

Halina ze Strzelina

– Majówki wspominam dobrze. Chodziłam do podstawówki w Prusach i szkoły przyjeżdżały do Strzelina. Przyznam się, że nawet raz niosłam sztormówkę. Dziś nie widzę żadnych pochodów. Dla uczniów z klas ósmych nie ma żadnej rozrywki oprócz komputera i komórki. Miasto powinno organizować zabawy dla młodych i seniorów.

Halina

Alina i Antoni Bajorowie

– Oczywiście, że powinny być pochody i przygotowania do święta. Dawniej nosiło się białe podkolanóweczki i tenisóweczki kredą wysmarowane, organizowano biegi w parku i wizytę najważniejszej osoby w mieście. Kiedyś czuło się, że jest święto. Każda szkoła niosła swoje proporce i emblematy. Przynajmniej ludzie wiedzieli, jakie szkoły są w Strzelinie. A dziś? Kompletnie nic się nie dzieje.

Alina i Antoni Bajorowie

Zbigniew Pienkos z Górca

Zbigniew Pienkos

– Pochody mi się podobały. Tym bardziej, że płacono za udział w uroczystościach. Przykładowo za trzymanie flagi z Leninem lub Marksem w parku dostawało się pięćdziesiąt złotych. Dziś organizatorem pierwszomajowego święta jest Piotr Ikonowicz w Warszawie. W stolicy mamy chyba najwięcej imprez i pikników. W mniejszych miejscowościach ludzie pracują albo są zajęci sobą.

Jacek Bomersbach

Duża akcja i pomoc rolnika

Co w lesie pod Gułowem robili leśnicy?

WIĄZÓW

Niedawno Nadleśnictwo Henryków przeprowadziło akcję sprzątania niewielkiego kompleksu leśnego obok miejscowości Gułów. W działaniach udział wzięli leśnicy oraz kilku mieszkańców.

Efektem było zebranie pełnego dużego kontenera odpadów. Wśród wyrzuconych śmieci były m.in. różne plastiki i rolnicze opony. Jak podkreślają organizatorzy, skala zaśmiecenia była znaczna.

Szczególne wsparcie przy sprzątaniu zapewnił Janusz Opoń, rolnik, który wykorzystał własny sprzęt do załadunku śmieci.

Leśnicy przypominają, że wyrzucanie odpadów w lasach jest nielegalne i podlega karze. Coraz częściej do wykrywania sprawców wykorzystywane są fotopułapki, które pozwalają na złapanie śmieciarzy i nakładanie na nich wysokich kar.

Organizatorzy apelują o zwracanie uwagi na podejrzane osoby, które mogą być sprawcami takich incydentów. Proszą, aby dbałość o środowisko była wspólnym działaniem, a po jednych nie musieli sprzątać inni.

AK

Leśnicy przy wsparciu Janusza Oponia i mieszkańców posprzątali las pod Gułowem. Fot. Nadleśnictwo Henryków

eprasa.pl 4ea21077a4

„Rolnicy nie mają czego świętować…”

Dożynki pod znakiem oszczędności?

Niska frekwencja, rosnące koszty organizacji oraz fatalna sytuacja rolnicza na rynku – te argumenty przedstawiała grupa radnych, postulująca organizację tegorocznych dożynek w bardziej tradycyjnej i oszczędnej formule. Co ostatecznie zadecydowali borowscy radni?

BORÓW

Podczas sesji Rady Gminy Borów, która odbyła się 30 marca, głos zabrała przewodnicząca Komisji Finansów i Rolnictwa Justyna Olanin. Odniosła się do kwestii dożynek gminnych, które były tematem rozmów radnych.

– *Spotkanie zostało zorganizowane na prośbę kilku radnych, którzy zaproponowali, aby w tym roku zmienić formę organizacji dożynek. Sam pomysł powstał głównie z dwóch powodów – pierwszy to komentarze, z jakimi spotkaliśmy się po ostatnich dożynkach. Były w większości negatywne, począwszy od tego, że z roku na rok frekwencja jest coraz niższa – być może wiąże się to z tym, że nie stać nas na gwiazdę z wyższej półki, a skończywszy na pięciu minutach zabawy dziecka na dmuchanym zamku za 20 zł* – mówiła Justyna Olanin.

Drugim powodem jest aktualna sytuacja na rynku rolnym, którą przedstawiła przewodnicząca. Podkreśliła, że kondycja rolnictwa w ostatnich latach uległa pogorszeniu, a sytuacja rolników jest krytyczna, o czym alarmują w protestach. Dodatkowo zmagają się oni z drastycznym wzrostem kosztów produkcji, przy jednoczesnym spadku cen skupu produktów rolnych, co prowadzi do spadku dochodu. Ceny paliwa poszły w górę, co odbija się na cenach nawozu i środków ochrony roślin.

– *Gmina Borów jest typowo rolniczą gminą i niskie ceny odbijają się już na budżecie gminy, bo jak wiemy wysokość podatku rolnego obliczana jest według średniej ceny skupu żyta za jedenaście kwartałów. W związku z tym do budżetu gminy w 2026 roku wpłynie 700 tys. złotych mniej. To już jest kwota inwestycyjna. Kolokwialnie mówiąc, można już coś za to zrobić* – dodała.

Pomysłem części radnych jest organizacja dożynek innych niż dotychczas. Zaproponowali, aby w tym roku dożynki przyjęły formę kultu tradycji i podziękowania za plony, dzielenia się chlebem i docenienia kunsztu wieńca dożynkowego. Wówczas miała by się odbyć Msza święta w jednym z kościołów na terenie gminy oraz częstowanie chlebem dożynkowym. Tym razem nie byłoby konkursu na najpiękniejszy wieniec, a każdy wykonany zostałby doceniony taką samą nagrodą finansową.

– *W czasie dyskusji padło pytanie, jak my będziemy wyglądać na tle innych gmin. Osobiście nie widzę w tym nic ujmującego, aby gmina typowo rolnicza, jaką jesteśmy, może się zsolidaryzować z rolnikami gminy Borów i zaprotestować właśnie w ten sposób, organizując dożynki dziękczynne, a nie imprezę komercyjną, którą rolnicy tak naprawdę nie są zainteresowani. Bo co oni mają świętować? Co my mamy świętować?* – zaznaczyła przewodnicząca komisji.

Radni podzielenie prawie na pół

Podczas dyskusji radni przedstawili dwa modele dożynek – imprezę komercyjną na jednym ze stadionów, tak jak dotychczas, lub dożynki w tradycyjnym, dziękczynnym stylu.

– *Przy obecności piętnastu radnych w głosowaniu jawnym, siedmiu radnych poparło dożynki ekonomiczne, ośmiu radnych wybrało model, taki jak dotychczas, czyli imprezę na stadionie. W związku z tym w gminie Borów tegoroczne dożynki odbędą się w formie takiej jak dotychczas. W mojej ocenie w tym roku są to dożynki organizowane dla zasady, praktycznie z żadnym uzasadnieniem merytorycznym* – dodała Justyna Olanin.

Przewodnicząca Olanin wymieniła także radnych, którzy podpisali się pod modelem ekonomicznym. Byli to: Justyna Olanin, Barbara Chrzan, Krystyna Chorążewska, Jolanta Morawiecka, Katarzyna Muszyńska, Jan Przyszlak i Ryszard Górniak.

Czy do gminy docierały jednak już wcześniej negatywne sygnały na temat organizacji święta plonów? Jak wójt odnosi się do stwierdzenia radnej Olanin, że „rolnicy nie mają czego świętować”? Co planowane jest w tym roku? O komentarz poprosiliśmy wójta Waldemara Grochowskiego.

Radna Justyna Olanin (z lewej) w imieniu grupy radnych przedstawiła inny pomysł organizacji dożynek. Fot. UG Borów

– *Ja z opiniami nie mam zwyczaju dyskutować. Każdy ma prawo do swojej opinii. Są osoby, które są z dożynek zadowolone, są też tacy, którzy nie są* – mówił wójt.

– *Będą w tym roku dożynki w Borku Strzelińskim zgodnie z wolą większości rady, bo mamy demokrację. Będziemy organizować dożynki w takiej formule jak w ostatnich latach. Nie będziemy ściągać nie wiadomo jakich gwiazd, bo to po prostu też kosztuje. Dożynki będą budżetowe. Będzie możliwość dla tych, którzy będą chcieli przyjść i spędzić chwilę wolnego czasu na powietrzu. Odbędzie się też tradycyjna Msza święta, bo bez tego nie wyobrażam sobie również świętowania dożynek, bo to jest podziękowanie Panu Bogu, a z drugiej strony podziękowanie samym rolnikom za ich pracę* – dodał wójt Grochowski.

Wolą większości dożynki w 2026 roku odbędą się tak jak dotychczas, choć radni mieli inne pomysły na organizację tego rolniczego święta.

Marta Dorczyńska

Zespół Szkół Ogólnokształcących w Strzelinie

OGŁASZA NABÓR DO PIERWSZYCH KLAS

Liceum Ogólnokształcącego im. Marii Skłodowskiej-Curie w Strzelinie, ul. Jana Pawła II 23

NA ROK SZKOLNY 2026/2027

Oferujemy:
- edukację na najwyższym poziomie
- bardzo dobre przygotowanie do egzaminów maturalnych
- bezpieczeństwo
- nowoczesne metody nauczania
- przyjazną atmosferę sprzyjającą uczeniu się

Proponowane profile klas:

- **KL. 1A – KLASA PRZYRODNICZO-MEDYCZNA** – klasa z rozszerzonym programem nauczania z biologii oraz do wyboru: chemii, fizyki lub geografii, z realizacją innowacji: „Fizyka medyczna” i „Język obcy dla przyrodników” jako przedmioty uzupełniające;
- **KL. 1B – KLASA HUMANISTYCZNO-DZIENNIKARSKA** – klasa z rozszerzonym programem nauczania z języka polskiego, historii i do wyboru WOS-u lub geografii; z realizacją innowacji: „Świat mediów w teorii i praktyce” – na zajęciach dodatkowych, nieobowiązkowych;
- **KL. IC – KLASA POLITECHNICZNA** – z rozszerzonym programem nauczania z matematyki, języka obcego (języka angielskiego lub niemieckiego) oraz do wyboru: z fizyki lub informatyki; z realizacją innowacji: „Z matematyką na studia” – na zajęciach dodatkowych, nieobowiązkowych;
- **KL. 1D – KLASA LINGWISTYCZNO-BIZNESOWA** – klasa z rozszerzonym programem nauczania z języka obcego, matematyki lub języka polskiego (do wyboru ucznia) oraz biznesu i zarządzania.

Więcej informacji na: **www.lostrzelin.pl** lub pod numerem telefonu 71 39 21 364

Przyjdź do nas! Zostań naszym uczniem! Przekonaj się, że jesteśmy najlepsi!

eprasa.pl 4ea21077a4

PZD szykuje się do przeprowadzki

Tematem rozmów podczas ostatniej sesji Rady Powiatu Strzelińskiego był pałac w Górcu. Od blisko dziesięciu lat budynek jest pustostanem, co doprowadziło do serii włamań. Wcześniej znajdował się tam dom dziecka. Kiedy obiekt zyska nową funkcję?

POWIAT

Starosta Magdalena Krupa, podczas sesji 31 marca, mówiła o inwestycji w pałacu w Górcu oraz planach związanych z budynkiem, który od wielu lat jest pustostanem. Doszło tam kilkukrotnie do włamań, dewastacji, a zniszczenia wiązały się z zalaniem budynku przez wycięcie części kaloryferów. Teraz starostwo chce nadać nową funkcję obiektowi, który aktualnie jest remontowany.

W ubiegłej kadencji powiat pozyskał środki z Polskiego Ładu na częściowy remont budynku. Dofinansowanie wyniosło 921 tys. złotych, a powiat dołożył do inwestycji kolejnych 200 tys. złotych. Zadanie miało być wykonane do 6 kwietnia, jednak termin zakończenia prac został przedłużony. O przesunięcie terminu i zwiększenie środków na tę inwestycję dopytywał wiceprzewodniczący Paweł Rogaliński. Starosta odpowiedziała, że wiązało się to z koniecznością wymiany drzwi.

– *Kiedy przystąpiono do odnowienia drzwi okazało się, że ich stan jest tak zły, że nie było możliwości montażu zabezpieczeń pożarowych. W związku z tym decyzją naszą na podstawie opinii konserwatorskiej była konieczność poszerzenia inwestycji o zakup nowych drzwi* – zaznaczyła starosta Krupa.

Szefowa starostwa dodała również, że powiat złożył wniosek o 100% dofinansowania w wysokości prawie 1,5 mln złotych w ramach Programu Ochrony Cywilnej i Obrony Ludności. Teraz czekają na akceptację przez ministerstwo, aby rozpocząć inwestycję w kolejnej części obiektu, która ma być niezależna energetycznie i wykorzystana jako miejsce zastępcze.

Radna Wanda Misiewicz dopytywała o włamania do budynku w Górcu i planowane zabezpieczenia. Starosta odpowiedziała, że w tym momencie jest tam zamontowany monitoring. Padła też informacja, że Powiatowy Zarząd Dróg będzie działał w nowym wyremontowanym obiekcie już od 1 maja. Maszyny i sprzęt będą stały w garażach i w warsztacie, który jest przerabiany z sali gimnastycznej. Radny Paweł Laszczyński dopytywał o inne trudności związane z budynkiem. Starosta Magdalena Krupa zauważyła, że istnieje konieczność osuszenia obiektu. Przewodniczący Norbert Raba pytał o koszty utrzymania PZD w budynku w Górcu.

Pałac w Górcu. Fot. archiwum Słowa, lipiec 2020 r.

– *Narzekamy, że obecna lokalizacja i wynajęcie jest drogie. Poddałem wtedy pod wątpliwość, czy nie zamienimy na gorsze, bo utrzymanie tak dużego obiektu tylko przez jedną instytucję, żeby nie niszczał, będzie wiązało się z dużymi kosztami* – mówił przewodniczący Raba.

– *Kwestia wykorzystania budynku tutaj po sąsiedzi wiąże się z kosztami wynajmu, utrzymania, ale również jakości pracy, jaką mają pracownicy tutaj. Była też propozycja sprzedaży nam tego budynku. Proponowana była bardzo wysoka kwota. Naszym celem i poprzedniego zarządu było to, żeby budynek, który stanowi mienie powiatu, nie niszczał i aby nie doszło do takiej sytuacji, że za 3 czy 4 lata będzie on nie tylko pustostanem, ale po prostu ruderą. […] Ten budynek cały czas był ogrzewany, więc te koszty były ponoszone. Były ponoszone też koszty ochrony* – podkreśliła Magdalena Krupa.

Starosta mówiła także o problemach związanych z ubezpieczeniem budynku. W ubiegłym roku żadna firma ubezpieczeniowa nie chciała ubezpieczyć pustostanu ze względu na ogromne straty z ostatnich 10 lat. Pod koniec dyskusji głos zabrał ponownie przewodniczący Raba, który nie był przekonany do pomysłu przeniesienia Powiatowego Zarządu Dróg do pałacu w Górcu i zaskoczony przerobieniem sali gimnastycznej, która miała być rozebranana, na warsztat.

– *Zespół pałacowy w Górcu nie jest miejscem dla PZD. Nie jest miejscem na ciągniki, naczepy. Okropna hala czy sala gimnastyczna, która była obrazem nędzy i rozpaczy, zamiana jej na warsztat do napraw czegoś jest kolejnym absurdem. Jeśli uważacie państwo, że z zespołu pałacowego, który przeszedł swoje, można stworzyć instytucję powiatową poza miastem powiatowym, gdzie trzeba będzie dojechać. I to ma być ułatwienie dla mieszkańców? Z tym się nie mogę zgodzić. […] Trzeba było może rozmawiać z gminą Strzelin, przekazać jej Górzec, wziąć obiekt w Strzelinie i zbudować prawdziwą bazę techniczną dla drogowców. O to nam chodziło i to był nasz cel* – mówił przewodniczący Raba.

Dyskusja pokazała, że przyszłość pałacu w Górcu wciąż budzi różne opinie wśród radnych. Z jednej strony samorząd chce wykorzystać budynek i zapobiec jego dalszej degradacji, z drugiej pojawiają się wątpliwości, dotyczące kosztów utrzymania oraz funkcjonalności obiektu. Jedno jest pewne – Powiatowy Zarząd Dróg szykuje się do przeprowadzki.

Marta Dorczyńska

Szkody na ponad 360 tys. złotych

Wykonawca remontujący dach budynku liceum w Strzelinie doprowadził do zalania parkietu w zabytkowej auli oraz na strychu. Szkody szacowane są na ponad 360 tys. złotych. Ubezpieczyciel nie chce wypłacić pieniędzy. Czy sprawą zajmie się sąd?

POWIAT

Radni powiatowi na ostatniej sesji podjęli temat inwestycji w Zespole Szkół Ogólnokształcących w Strzelinie. W ubiegłym roku został wyremontowany dach budynku liceum. Wartość tego zadania wyniosła ponad 800 tys. złotych, z czego 441 tys. złotych to dofinansowanie z Rządowego Programu Odbudowy Zabytków Polski Ład.

– *Już po odbiorze, który nastąpił w sierpniu ubiegłego roku, pani dyrektor stwierdziła w auli na początku niewielkie uszkodzenie parkietu, które wynikało z tego, że w weekend tuż przed zakończeniem tej inwestycji, była dość gwałtowna ulewa i pierwotnie to uszkodzenie było bardzo niewielkie. Wydawało się, że kiedy osuszy się parkiet, to problem zamoknięcia się rozwiąże. Z czasem okazało się, że zamiast zmniejszać się, to uszkodzenia parkietu wzrastały* – mówiła starosta Magdalena Krupa.

Prowadzone były rozmowy z wykonawcą i spór z jego ubezpieczycielem. Pierwotnie firma nie chciała wypłacić środków z tego tytułu. Po długotrwałym procesie okazało się, że szkody są większe niż zakładano.

Budynek strzelińskiego liceum podczas remontu dachu. Fot. archiwum Słowa, sierpień 2025 r.

– *Osoba, która miała dokonać naprawy stwierdziła, że tak naprawdę te uszkodzenia są dużo większe niż widoczne z zewnątrz. Kiedy zaczęto ściągać parkiet, to został on bardziej uszkodzony niż pierwotnie myślano. W tej chwili pani dyrektor prowadzi dalszy spór z tą firmą ubezpieczeniową o kolejne środki na to, aby w całości wysuszyć parkiet* – dodała starosta.

Wiceprzewodniczący Paweł Rogaliński dopytywał o zalanie parkietu i dlaczego inwestycja została odebrana, skoro wyrządzono szkody. Mecenas Wojciech Mrozek mówił, że odbiór robót to sprawa odrębna od szkody wyrządzonej.

– *W późniejszym czasie pojawiły się kolejne następstwa tego zalania. Między innym okres grzewczy pokazał, że pojawiła się stęchlizna na strychu. Pani dyrektor zdiagnozowała to też podczas użytkowania auli. Osoby tam przebywające wyczuwały stęchliznę. Stwierdzono, że następuje dalsze odpadanie parkietu. Skutki zalania były dalej idące. Uległa też zalaniu prawdopodobnie posadzka* – tłumaczył mecenas Mrozek.

Ubezpieczyciel wykonawcy w pierwszym etapie wypłacił starostwu prawie 86 tys. złotych odszkodowania. Po zauważeniu kolejnych uszkodzeń, kosztorys uległ zwiększeniu do kwoty ponad 360 tys. złotych. Towarzystwo ubezpieczeń odmówiło wypłaty środków. Starostwo Powiatowe w Strzelinie złożyło odwołanie od tej decyzji. Prawdopodobne jest wszczęcie postępowania sądowego.

Aktualnie na terenie liceum trwają prace związane z budową boiska wielofunkcyjnego. Dogadywane są porozumienia, które mają umożliwiać mieszkańcom korzystanie z tego obiektu.

Marta Dorczyńska

Transport publiczny znów wstrzymany

Czy w powiecie strzelińskim w końcu ruszy komunikacja publiczna? Temat wraca na sesjach rady od miesięcy, jednak nadal brakuje konkretnych decyzji. Podczas ostatnich obrad radni ponownie zajęli się projektem utworzenia związku powiatowo-gminnego, który miałby być pierwszym krokiem do uruchomienia transportu zbiorowego.

POWIAT

Po raz kolejny radni powiatowi obradowali na temat utworzenia związku powiatowo-gminnego w celu organizacji transportu zbiorowego. Projekt uchwały przedstawiła naczelnik wydziału komunikacji Anna Woroniecka. Jest to uchwała intencyjna, która zakłada wolę podjęcia działań zmierzających do utworzenia związku z gminami z powiatu strzelińskiego oraz opracowania analiz finansowych, a także ma być początkiem utworzenia komunikacji publicznej, działającej na terenie całego powiatu. Radna Sylwia Korczyńska pytała, czy kwestia przystąpienia do związku była omawiana ze wszystkimi włodarzami gmin.

– *Czekaliśmy na państwa decyzję, czy jest wola rady, aby zarząd zajął się sprawą utworzenia związku. […] Wstępne rozmowy, które odbywały się przed podjęciem wcześniejszej uchwały były, natomiast bierzemy pod uwagę, że zmieniło się też pewne otoczenie związane z podjęciem nowej ustawy i innego sposobu rozliczania transportu publicznego. Stąd przystąpimy do konkretnych rozmów z gminami, jeśli będzie wola rady, aby taki związek powstał* – mówiła starosta Magdalena Krupa.

Dokończenie na stronie obok

eprasa.pl 4ea21077a4

Dokończenie ze strony obok

– Przed procedowaniem w zeszłym roku podobnej uchwały, mieliście państwo wstępne deklaracje trzech gmin, były spotkania, a dzisiaj jest konieczność otrzymania od nas konkretnej delegacji – zaznaczył wiceprzewodniczący Paweł Rogaliński.

Wicestarosta Ewelina Andrzejewska-Bochnak odpowiedziała, że wcześniej radni nie wyrazili zgody na utworzenie takiego związku, stąd decyzja o uzyskaniu najpierw zgody od radnych, a następnie odbędą się rozmowy oraz analiza kosztów. Wspomniała również, że przy okazji innych spotkań, włodarze gmin Przeworno, Wiązów i Borów sygnalizowali konieczność powrotu do tematu komunikacji publicznej. Radna Anna Horodyska mówiła o stopie bezrobocia i wykluczeniu transportowym.

– Na koniec stycznia w naszym powiecie stopa bezrobocia to 12,5%. To jest duże bezrobocie. Dwukrotnie większe niż na terenie naszego województwa. […] Myślę, że te osoby, które chciałyby pracować, można by było zagospodarować, bo często jest tak, że sam przejazd ze Strzelina do Wrocławia i w te inne miejsca nie wystarczy. Mieszkańcy naszego powiatu mają bardzo duże problemy, żeby z ościennych, małych miejscowości dostać się do pracy – podkreślała Anna Horodyska.

Radni mówili, że należy dokładniej przedyskutować sprawę. Radny Paweł Laszczyński zawnioskował, aby uchwałę odesłać do komisji. Wicestarosta była zaskoczona tym wnioskiem, bo projekt wcześniej był omawiany na komisji infrastruktury, a komisja wydała pozytywną ocenę. W głosowaniu za odesłaniem projektu do komisji było dziewięciu radnych, a ośmiu było przeciw.

Rok temu pojawił się podobny projekt uchwały, który rada odrzuciła. Pomimo wyrażenia aprobaty dla pojawiania się projektu uchwały w porządku obrad, rada po raz kolejny opóźniła prace związane z organizacją komunikacji publicznej. Uchwała miała charakter jedynie intencyjny. W praktyce oznacza to możliwy brak dalszych działań i konkretnych decyzji w tej sprawie w najbliższym czasie.

Marta Dorczyńska

Targi Pracy i Edukacji już 28 kwietnia

Szansa na zatrudnienie i wybór ścieżki zawodowej

Już 28 kwietnia w Strzelinie odbędą się kolejne Targi Pracy i Edukacji, organizowane przez Powiatowy Urząd Pracy. Wydarzenie ma na celu połączenie osób poszukujących zatrudnienia z pracodawcami oraz wsparcie młodzieży w wyborze dalszej drogi edukacyjnej i zawodowej. O szczegółach inicjatywy mówi dyrektor PUP w Strzelinie, Iwona Engel.

POWIAT

Targi organizowane są cyklicznie – w ostatnich latach odbywają się dwa razy w roku, wiosną i jesienią. *– Zazwyczaj realizujemy je w okolicach kwietnia i października. Ostatnie miały miejsce jesienią ubiegłego roku* – wyjaśnia dyrektor Iwona Engel. Tegoroczna edycja, podobnie jak od 2023 roku, odbędzie się w hali sportowej Liceum Ogólnokształcącego w Strzelinie. Jak podkreśla dyrektor PUP, lokalizacja ta zapewnia odpowiednie warunki zarówno wystawcom, jak i uczestnikom, m.in. dzięki dużej przestrzeni i dogodnym możliwościom parkowania.

Główną grupą odbiorców targów są osoby bezrobotne zarejestrowane w urzędzie pracy. *– Wysyłamy imienne zaproszenia, a często wręcz wzywamy do udziału, bo wiele osób nie zgłosiłoby się samodzielnie. Chodzi o to, aby zmotywować ich do wyjścia z domu i zapoznania się z aktualną sytuacją na rynku pracy* – podkreśla Iwona Engel. Na poprzednie edycje wysyłano nawet około 600 zaproszeń, a zdaniem organizatorów przez cały dzień trwania tej imprezy pojawiło się łącznie około 500 osób.

– Choć nasz urząd nie prowadzi szczegółowych statystyk zatrudnienia po targach, zauważalny jest wzrost wyrejestrowań z powodu podjęcia pracy, zwykle w ciągu miesiąca od wydarzenia – mówi Iwona Engel, dyrektor PUP w Strzelinie

Udział w targach przynosi wymierne efekty. *– Po każdej edycji pytam pracodawców o wrażenia. Odpowiedzi są bardzo pozytywne: zbierają CV, spotykają konkretne osoby i często deklarują chęć dalszej rekrutacji* – mówi dyrektor PUP. Choć urząd nie prowadzi szczegółowych statystyk zatrudnienia po targach, zauważalny jest wzrost wyrejestrowań z powodu podjęcia pracy – zwykle w ciągu miesiąca od wydarzenia.

Targi Pracy i Edukacji mają charakter otwarty. Oprócz osób bezrobotnych uczestniczą w nich również osoby niezarejestrowane, a także młodzież. *– To także targi edukacyjne. Pojawiają się licealiści, maturzyści, a nawet uczniowie ósmych klas, którzy mogą zapoznać się z ofertą szkół i pracodawców* – zaznacza Iwona Engel.

Tegoroczna edycja organizowana jest jednak w trudniejszym otoczeniu rynkowym. *– Z przykrością muszę przyznać, że ofert pracy jest coraz mniej, a pracodawcy nie zawsze planują rekrutacje. Wysyłamy zaproszenia, prowadzimy rozmowy i namawiamy do udziału, ale sytuacja na rynku jest bardziej wymagająca* – dodaje dyrektor PUP. Zazwyczaj w targach bierze udział kilku pracodawców oraz kilka agencji zatrudnienia, które dysponują szerokim wachlarzem ofert – od stanowisk produkcyjnych po specjalistyczne i menedżerskie.

Mimo obaw organizatorzy liczą, że Targi Pracy i Edukacji ponownie okażą się wartościowym spotkaniem dla wszystkich uczestników, dając realną szansę zarówno na znalezienie pracy, jak i świadome zaplanowanie przyszłości zawodowej.

IW

eprasa.pl 4ea21077a4

Co zamiast tradycyjnej kanalizacji?

Czy kolejne miejscowości gminy Strzelin doczekają się kanalizacji? Z przedstawionych analiz wynika, że budowa tradycyjnych sieci może być nieopłacalna. Jaka jest alternatywa?

STRZELIN

We wtorek, 14 kwietnia, odbyło się posiedzenie Komisji Gospodarki Komunalnej, Rolnictwa i Ochrony Środowiska Rady Miejskiej Strzelina. Podczas posiedzenia przedstawiono założenia tzw. masterplanu, dotyczącego gospodarki ściekowej, który - jak podkreślali przedstawiciele firmy Envi Konsulting, jest dokumentem szerszym i bardziej szczegółowym niż dotychczasowe koncepcje.

W posiedzeniu uczestniczył m.in. Stanisław Klimaszewski, prezes strzelińskiego Zakładu Wodociągów i Kanalizacji. Fot. UMiG Strzelin

Jak wskazywali autorzy masterplanu, znaczna część gminy została skanalizowana w latach poprzednich. Problem dotyczy więc tych miejscowości, które wciąż nie posiadają sieci kanalizacyjnej.

Analizy wykazały, że w przypadku wszystkich sołectw na terenie gminy - z uwagi na zbyt małą liczbę mieszkańców i rozproszoną zabudowę - budowa klasycznej sieci kanalizacyjnej byłaby nieuzasadniona ekonomicznie. Zwracano uwagę, że im mniejsza liczba odbiorców na kilometr sieci, tym wyższe koszty jej budowy i późniejszego utrzymania.

W trakcie prac zaprezentowano trzy warianty rozwiązań. Ostatecznie jako rekomendowany wskazano wariant trzeci, oparty na systemie rozproszonym z przydomowymi oczyszczalniami ścieków zarządzanymi centralnie przez gminę. Podkreślano, że żadna z 23 analizowanych miejscowości nie osiąga progu opłacalności dla budowy klasycznej sieci kanalizacyjnej.

Zaznaczono również, że wariant centralny, zakładający przesył ścieków do jednej oczyszczalni, wiązałby się z wysokim ryzykiem awarii oraz znacznymi kosztami inwestycyjnymi, szacowanymi na około 45 mln zł. Dla porównania wariant trzeci to koszt rzędu 16,3 mln zł, co oznacza potencjalną oszczędność na poziomie blisko 30 mln zł.

Podkreślano także kwestie środowiskowe - w przypadku zbyt rzadkiej sieci ścieki zalegają w instalacjach, co może prowadzić do ich degradacji i uciążliwości zapachowych. Zwrócono uwagę, że wariant trzeci daje ponadto największe szanse na pozyskanie dofinansowania oraz umożliwia etapową realizację inwestycji.

Jak zaznaczono, masterplan ma stanowić podstawę do dalszych decyzji strategicznych gminy w zakresie gospodarki ściekowej.

Magdalena Ziółkowska

Znany dyskont w Wiązowie?

WIĄZÓW

Do naszej redakcji docierają informacje od mieszkańców Wiązowa i okolic, że w najbliższym czasie w Wiązowie ma powstać sklep sieci Biedronka. Zwróciliśmy się więc do przedstawicieli dyskontu z prośbą o potwierdzenie lub zaprzeczenie tym doniesieniom. – *Na obecnym etapie nie zapadły jeszcze ostateczne decyzje, dotyczące sklepu Biedronka w tej lokalizacji* – informuje Adam Wojciechowski, starszy menadżer sprzedaży w sieci Biedronka. – *Chętnie przekażemy informacje na temat nowych sklepów w Państwa regionie, jak tylko zapadną wiążące decyzje* – dodaje. Choć przedstawiciele sieci Biedronka nie potwierdzają planów budowy sklepu w Wiązowie, to jednocześnie im nie zaprzeczają, co oznacza, że inwestycja wciąż pozostaje możliwa.

MZ

Podwyżka dla strzelińskich druhów

STRZELIN

Strzelińscy radni podczas ostatniej sesji Rady Miejskiej Strzelina jednogłośnie podjęli uchwałę w sprawie ustalenia wysokości ekwiwalentu pieniężnego dla strażaków ratowników i kandydatów na strażaków ratowników ochotniczych straży pożarnych. Za udział w działaniu ratowniczym i akcji ratowniczej druhowie otrzymają teraz 38 zł za każdą rozpoczętą godzinę od zgłoszenia wyjazdu z jednostki ochotniczej straży pożarnej; za udział w ćwiczeniach i szkoleniach organizowanych przez Państwową Straż Pożarną, gminę Strzelin lub inne uprawnione podmioty – 22 zł za godzinę; za udział w działaniach mających na celu ochronę życia, zdrowia, mienia i środowiska, wspieranie gminy w realizacji pomocy na rzecz społeczności lokalnej, zabezpieczeniu imprez kulturalnych i sportowych organizowanych na terenie gminy Strzelin, zabezpieczenie obszaru chronionego właściwej jednostki ratowniczo-gaśniczej Państwowej Straży Pożarnej – 27 zł za godzinę. Ekwiwalent w wysokości 12 zł za godzinę przysługuje kandydatom na strażaka ratownika ochotniczej straży pożarnej, którzy ukończyli 18 lat, a nie ukończyli 65 lat, będącym uczestnikami szkolenia podstawowego przygotowującego do bezpośredniego udziału w działaniach ratowniczych. Wszystkie stawki zostały podniesione o 2 zł względem poprzednio obowiązujących.

MZ

Mniejsze środki dla niepełnosprawnych

POWIAT

Rada Powiatu Strzelińskiego na sesji, która odbyła się 30 marca, podjęła uchwałę i określiła zadania, na które zostaną przeznaczone środki z Państwowego Funduszu Rehabilitacji Osób Niepełnosprawnych w roku 2026. Projekt uchwały przedstawiła dyrektor Powiatowego Centrum Pomocy Rodzinie Agnieszka Tekiela.

Środki z PFRON zostały podzielone na różne zadania. Ponad 1,5 mln złotych zostanie przeznaczone na dofinansowanie działań Warsztatów Terapii Zajęciowej w Mikoszowie. Powiatowy Urząd Pracy zwrócił się również o środki z tego funduszu. Placówce zostanie przydzielone 30 tys. złotych na rehabilitację zawodową. Na rehabilitację społeczną została kwota w wysokości ponad 800 tys. złotych, która zostanie podzielona na zaopatrzenie w sprzęt rehabilitacyjny oraz likwidację barier architektonicznych.

– *Jest to kwota niższa od tej, którą mieliśmy na pozostałe zadania rehabilitacji społecznej. W związku z tym, że już jest tak mała kwota, która pozostała, w bieżącym roku nie przewiduje się dofinansowania do uczestnictwa osób niepełnosprawnych i ich opiekunów w turnusach rehabilitacyjnych. […] Jest nam niezmiernie przykro, że w związku z mniejszą kwotą niż w ubiegłych latach puli środków PFRON, nie możemy zaplanować środków na dofinansowanie turnusów* – podkreśliła dyrektor Agnieszka Tekiela.

Dyrektor Tekiela zaznaczyła, że środki są ograniczone, a występuje także duże zapotrzebowanie na dofinansowanie do zaopatrzenia w sprzęt rehabilitacyjny, przedmioty ortopedyczne i środki pomocnicze, które są istotne, bo umożliwiają osobom niepełnosprawnym codzienne funkcjonowanie. Jednocześnie dodała, że istnieją inne formy rehabilitacji, z której mogą korzystać osoby niepełnosprawne. Są to formy rehabilitacji finansowe ze środków NFZ – rehabilitacja ambulatoryjna lub wyjazd na rehabilitację uzdrowiskową. Radni jednogłośnie podjęli tę uchwałę.

Marta Dorczyńska

eprasa.pl 4ea21077a4

Gdzie podziały się te drużyny?

Były boiska, są „pastwiska”

Łezka kręci się w oku starszemu pokoleniu miłośników lokalnej piłki nożnej. Niedzielne wyjście na wiejskie boisko, aby obejrzeć mecz swojej drużyny było czymś powszednim. Dziś po tamtych czasach pozostały wspomnienia, stare bramki, niekoszone murawy i nostalgia.

POWIAT

Piłka nożna to niewątpliwie najbardziej popularny sport w Polsce. Zarówno jeśli chodzi o kibicowanie (na różnym szczeblu), jak i o ilość sportowców oraz działaczy. Żadna inna dyscyplina, w skali całego kraju, nie ma tak dużego zaplecza i piłkarskiej społeczności. Nie inaczej jest w naszym powiecie. Klubów i dyscyplin, jakie są uprawiane na różnym poziomie, mamy przynajmniej kilkanaście, ale to właśnie piłka nożna zrzesza najliczniejsze grono działaczy i sportowców. Również same kluby piłkarskie (jako całość) otrzymują największe wsparcie samorządów, a także różnych instytucji lub osób.

Kiedy jednak popatrzymy na lokalną piłkę i kluby z perspektywy kilku dekad, zauważymy, że nasz piłkarski świat się kurczy i to wyraźnie. Zauważa to także nasz były dziennikarz, Marek Rychlica, który od blisko dwóch dekad działa w lokalnym sporcie jako działacz i społecznik. Obecnie jako radny Rady Miejskiej Strzelina zasiada w komisji, zajmującej się m.in. sprawami sportu. Jest tam nie bez podstaw, gdyż od lat angażuje się w rozwój piłki nożnej w regionie i z bliska obserwuje, jak zmienia się jej oblicze w powiecie strzelińskim.

– *Kiedy zaczynałem interesować się lokalną piłką, czyli jakieś dwadzieścia lat temu, funkcjonowały jeszcze takie kluby jak: Starter Gęsiniec, MKS Muchowiec, Pionier Wyszonowice, Piast Łojowice, Victoria Sarby, Olimpia Podgaj,*

Marek Rychlica mówi, jak widzi przyszłość lokalnej piłki nożnej

Ślęza Księginice Wielkie, Granit Górka Sobocka, BKS Borów, Osiedle Strzelin, Korona Pęcz czy FC Pęcz i kilka innych. Wtedy jedna 16-zespołowa grupa B klasy składała się wyłącznie z drużyn z powiatu strzelińskiego. Dziś wiele z tych klubów, niestety, już nie istnieje, a te, które grają, często miały przerwy w działalności i dopiero po latach się reaktywowały – mówi Marek Rychlica.

Dlaczego tak się dzieje? W czym upatrywać można regresu lokalnej piłki nożnej? Odpowiedź, wbrew pozorom, jest prosta. – *Dzisiejsza lokalna piłka nożna zdecydowanie różni się od tej sprzed 20 lat, głównie z powodu „materiału ludzkiego”. Kiedyś było po prostu więcej piłkarzy i działaczy – to łączyło się z demografią i mentalnością. Dziś w dobie smartfonów i globalizacji coraz trudniej zachęcić młodych ludzi do uprawiania sportu, bo amatorski futbol, niestety, przegrywa z ekranem* – zauważa nasz rozmówca. – *O tym, że w danej miejscowości jest jakiś klub, decyduje wiele czynników, ale najważniejszy jest człowiek – działacz, społecznik. To on napędza cały mechanizm. W ostatnich latach, niestety, widać, że coraz mniej osób chce poświęcać swój czas dla lokalnej społeczności, a bez tego trudno utrzymać drużynę amatorską. Wszystko zaczyna się od działacza* – podkreśla Marek Rychlica.

O historii przypominają stare bramki

Potwierdzeniem tego, że historia lokalnych klubów była bogata świadczyć mogą stare, przeważnie nieczynne boiska. Przed kilkoma dekadami były one niemal w każdej wsi. Nawet jak nie było w niej klubu, to było często boisko, na którym młodzież kopała piłkę. Dziś większość tych obiektów to bardziej pastwiska (bez krów) niż miejsca, gdzie można pobiegać. Wymieniać można byłoby takie miejscowości bez końca. Zajrzyjmy choćby do gminy Wiązów, gdzie stare bramki znaleźć można (lub do niedawna można było) np. w Wyszonowicach, Częstocicach, Łojowicach, Kucharzowicach, Kalinowej, Starym Wiązowie, Gułowie, Księżycach i jeszcze kilku innych wsiach. Nie inaczej jest w pozostałych gminach. Tereny te, jako własność gmin, stoją nieużytkowane piłkarsko i są, niekiedy, w jakimś stopniu zagospodarowane. Czasami powstają tam place zabaw, ale częściej są niezagospodarowane.

W Starym Wiązowie były nawet dwa boiska. Pozostałości jednego z nich widoczne są po lewej stronie, jadąc w kierunku Kowalowa. Dziś na bramce zamiast bramkarza stoi dzika jabłonka

Teren po dawnym boisku w Księżycach został częściowo zagospodarowany i powstał tam nowoczesny plac sportowo-rekreacyjny (widoczny w głębi), na którym często można spotkać lokalną młodzież

Stare dobre czasy szybko nie wrócą...

Czy jest zatem szansa, że na boiska - „pastwiska” powróci piłkarskie życie? Odpowiedź nie jest optymistyczna. – *Patrząc w przyszłość, obawiam się, że w wielu mniejszych miejscowościach kluby będą powoli znikać, a tym bardziej nie wrócą tam, gdzie były kiedyś. Zostaną te, które mają zaplecze młodzieżowe i grupę zaangażowanych osób. To z nich wyrastają kolejne pokolenia zawodników, a więc i nadzieja na przetrwanie futbolu w mniejszych środowiskach. Naszym zadaniem, jako działaczy i samorządowców, jest sprawić, aby małe lokalne boiska nadal tętniły sportowym życiem* – podsumowuje Marek Rychlica.

Andrzej Kaczmarek

„Szafowanie” na strzelińskim targowisku

STRZELIN

W najbliższą sobotę, 25 kwietnia, w godzinach od 10 do 13 na targowisku w Strzelinie odbędzie się cykliczne wydarzenie nazywane „szafowaniem”. Organizowane jest przez Centrum Usług Komunalnych i Technicznych w Strzelinie.

Akcja skierowana jest do mieszkańców, którzy chcą sprzedać, wymienić lub kupić używane rzeczy. Organizatorzy zachęcają do przynoszenia m.in. odzieży, zabawek, gier, książek, sprzętu sportowego, a także domowych wypieków. Wydarzenie ma być okazją do uporządkowania garderoby i podarowania przedmiotom drugiego życia.

Na miejscu przewidziano również możliwość skorzystania z poczęstunku – dla uczestników przygotowana będzie kawa i herbata.

Zgłoszenia od osób, chcących wystawić swoje rzeczy, przyjmowane są do 23 kwietnia (czwartek) drogą mailową. Organizatorzy podali na swojej stronie na Facebooku także kontakt telefoniczny oraz regulamin wydarzenia. Inicjatywa odbywa się pod patronatem Burmistrza Miasta i Gminy Strzelin.

AK

eprasa.pl 4ea21077a4

Miasto utraconych świątyń

Historia miasta to nie tylko daty i wydarzenia, lecz także miejsca, które przez lata nadawały mu sens i kształtowały tożsamość jego mieszkańców. W Strzelinie wiele z tych miejsc zniknęło bezpowrotnie, pozostawiając po sobie jedynie wspomnienia, archiwalne fotografie i nieliczne zapiski. W rozmowie z Andrzejem Morką, autorem książki „Zabytki sakralne dawnego Strzelina", odkrywamy świat nieistniejących dziś świątyń i miejsc kultu, które przez wieki stanowiły duchowe i kulturowe centrum miasta.

STRZELIN

Niespełna rok temu premierę miała książka Twojego autorstwa „Zabytki sakralne gminy Strzelin". Teraz piszesz o świątyniach i miejscach kultu w dawnym Strzelinie. Co było impulsem do przygotowania tej publikacji?

- Kiedy myślałem o naszych zabytkach sakralnych, to brakowało mi szczególnie podjęcia tematu nieistniejącego dziś kościoła św. Michała Archanioła. To świątynia, która budowała tożsamość miasta właściwie od samego początku, a w ujęciu historycznym jest jej bardzo mało. Czułem, że warto to zmienić. Zacząłem zbierać materiały na temat tego kościoła, jednak stwierdziłem, że to nie może się zamknąć tylko na tym jednym obiekcie, bo w Strzelinie przed wojną funkcjonował także m.in. kościół staroluterański, była synagoga, kościół św. Barbary. Stwierdziłem więc, że trzeba opisać te wszystkie obiekty.

Czy w książce znajdują się wyłącznie informacje, dotyczące nieistniejących dziś zabytków?

- Ostatnim opisywanym przeze mnie obiektem była kaplica cmentarna, która przetrwała wojnę, a później z niezrozumiałych powodów została wyburzona, co zubożyło dodatkowo nasze miasto. Stwierdziłem wtedy, kończąc pracę nad książką, że muszę zostawić jakiś promyk nadziei, bo pojawił się u mnie taki wewnętrzny pesymizm, związany z tym, że tak wielu wartościowych obiektów już dziś po prostu nie ma. Opisałem więc jeszcze dawną kaplicę szpitalną św. Jerzego, która do dzisiaj funkcjonuje przy ul. Brzegowej i jest udostępniona dla mieszkańców oraz turystów.

Co wyróżnia tę publikację?

- Przygotowując poprzednia publikację razem z Leszkiem Pąchalskim jeździliśmy po opisywanych miejscach, robiliśmy zdjęcia, spisywaliśmy informacje. W przypadku tej książki, trzeba było sięgnąć głębiej i korzystać z pomocy większej ilości osób, za co im bardzo serdecznie dziękuję. Pan Mietek Kępa i pan Zbyszek Kazimierowicz udostępnili zdjęcia ze swoich zbiorów. Warto podkreślić, że w książce znajdą się także niepublikowane wcześniej fotografie. Ponadto panowie dzielili się swoją wiedzą i ciekawostkami na temat opisywanych zabytków. Dawid Kania zajął się profesjonalnym kolorowaniem zdjęć. Skorzystaliśmy także z pomocy Pawła Petlickiego, mieszkańca Strzelina, który potrafi pięknie rysować i wykonał ilustracje specjalnie do książki. Ta publikacja opiera się więc na większej liczbie fundamentów i przez to jest – w mojej ocenie – bardziej wartościowa.

Andrzej Morka prezentuje okładkę książki „Zabytki sakralne dawnego Strzelina"

Co podczas pracy nad książką zrobiło na Tobie największe wrażenie? Czy było coś, co Cię zaskoczyło lub odkryłeś nieznane wcześniej fakty?

- Jest rzeczywiście kilka odkryć, ale nie chciałbym wszystkiego zdradzać przed czytelnikami (uśmiech). Co mogę przywołać to fakt, który zapadł mi mocno w pamięć – w naszym mieście działało Stowarzyszenie Pastorów Śląskich oraz Stowarzyszenie Ewangelickie, które bardzo dbało o to, aby wszelkie remonty w kościołach, nad którymi mieli pieczę, a był to m.in. kościół św. Michała, odbywały się pod nadzorem historyków, architektów. Świadczyło to o ogromnym szacunku do sztuki i charakteru tych obiektów. Nie spodziewałem się, że kładziono na to aż tak duży nacisk.

Jesteś żywo zainteresowany lokalną historią. Które z opisywanych miejsc zrobiło na Tobie największe wrażenie? Jakbyś mógł wybrać, która ze świątyń miałaby przetrwać do naszych czasów, to powiedziałbyś, że..?

- Z całą pewnością wspomniany już kościół św. Michała. Na tej świątyni opierało się życie duchowe dawnego Strzelina. Nasi poprzednicy, nie mówię przodkowie, którzy tu mieszkali to byli przede wszystkim protestanci wyznania ewangelickiego, a ten kościół nadawał rytm miastu. Bardzo żałuję, że nie przetrwał do dzisiejszych czasów.

A co zabytki sakralne mówią nam o historii miasta?

- W książce starałem się zawrzeć rys historyczny, który pokazuje życie religijne dawnych mieszkańców i jego wpływ na historię miasta. Myślę, że w tym kontekście bardzo ważna była przynależność Strzelina do Księstwa Brzeskiego, bo protektorat książąt brzeskich pozwalał uchronić miasto, a szczególnie mieszkańców ewangelickich, podczas wojny trzydziestoletniej. Zachęcam do lektury książki, w której starałem się to jasno wyrazić.

Co chciałbyś, aby czytelnik wyniósł z lektury tej publikacji?

- Chciałem przede wszystkim pokazać, że nasze miasto ma niesamowitą historię, aby ludzie mieli świadomość, że na terenie Strzelina przed wojną było coś więcej. Dziś w mieście widzimy puste miejsca albo bloki, a kiedyś znajdowały się tu obiekty sakralne, które miały swoją historię. Chciałem poniekąd oddać hołd tym nieistniejącym już dziś obiektom.

Czy myślisz już nad kolejną publikacją i czego mogłaby dotyczyć?

- Myślę, że jest jeszcze pole manewru, ale nie chciałbym robić czegoś odtwórczego. Mamy książę śp. Piotrka Rozenka „Ulice dawnego Strzelina" – na marginesie to zapożyczenie „Zabytki sakralne dawnego Strzelina" znajdujące się w tytule mojej publikacji nie jest przypadkowe. Opublikowaliśmy także „Spacerownik," który pełni funkcję przewodnika, opisaliśmy istniejące zabytki sakralne, znajdujące się na terenie gminy, a teraz także te już nieistniejące. Myślę, że można zająć się np. pałacami i zamkami, ale to temat pod rozwagę. Jesteśmy też otwarci, żeby wesprzeć kogoś, kto ma pomysł na jakąś konkretną publikację.

Dziękuję za rozmowę!

***

Premiera książki „Zabytki sakralne dawnego Strzelina" została zaplanowana na piątek, 15 maja. Wydarzenie odbędzie się w piwnicach strzelińskiego ratusza. Serdecznie zachęcamy do udziału.

Magdalena Ziółkowska

TANI, DOBRY WĘGIEL NA SKŁADZIE

ZANIM KUPISZ W SKLEPIE PGG, ZADZWOŃ DO NAS!

JELCZ-LASKOWICE, ul. Wrocławska 10

Teren POLMOZBYTU (za stacją Lotos)

Tel. 607-566-802 • Tel. 607-566-803

- WĘGIEL KOSTKA 27 Mj/kg - 1650 zł/t
- WĘGIEL ORZECH 27 Mj/kg - 1490 zł/t max. 3% popiołu
- GROSZEK 5-25 mm, 27 Mj/kg - 1490 zł/t max. 3% popiołu
- GROSZEK 5-25 mm, 23 Mj/kg - 1540 zł/t (workowany)
- GROSZEK 5-25 mm, 27 Mj/kg - 1640 zł/t (workowany), max. 3% popiołu
- KOKS ORZECH 28 Mj/kg - 1690 zł/t
- PELLET PRZEMYSŁOWY - 1500 zł/t (worki 25 kg)
- PELLET A1 - 2000 zł/t (worek 25 kg - 50,00 zł)
- DREWNO OPAŁOWE POCIĘTE W KLOCKI BRZOZA, OLCHA, SOSNA - 250 zł m3

SPRZEDAŻ RATALNA, TRANSPORT GRATIS DO 15 KM OD 1 TONY

Wspólne sprzątanie w Gościęcicach i Kuropatniku

STRZELIN

W piątek, 17 kwietnia, mieszkańcy Gościęcic i Kuropatnika wspólnie wzięli udział w akcji „Operacja Czyste Sołectwo". Inicjatywa spotkała się z dużym zainteresowaniem – w sprzątaniu uczestniczyło ponad 40 osób.

Zbiórki odbyły się o godz. 17.00 – w Gościęcicach przy świetlicy wiejskiej, a w Kuropatniku na parkingu przy kościele. Obie grupy porządkowały wyznaczony teren, kierując się w stronę miejsca spotkania przy wiacie przy ul. Leśnej.

W trakcie akcji mieszkańcy zebrali dużą ilość odpadów, a dzięki zaangażowaniu uczestników posprzątano nie tylko główną trasę, ale także dodatkowe miejsca, m.in. boisko, plac zabaw oraz okolice ulic Gajowej i Górnej. Jak podkreślają organizatorzy, zakres prac okazał się większy niż pierwotnie zakładano.

Pamiątkowe zdjęcie uczestników przy wiacie przy ul. Leśnej. Fot. Gościęcice – Kraina Smakowitego Kasztana

Po zakończeniu sprzątania uczestnicy spotkali się na wspólnym ognisku, które było okazją do integracji. Organizatorzy zapewnili rękawice, worki oraz koszulki dla biorących udział w akcji.

Jak podkreślają inicjatorzy, wydarzenie pokazało zaangażowanie mieszkańców i potwierdziło, że wspólne działania przynoszą wymierne efekty.

AK

eprasa.pl 4ea21077a4

Mieszkańcy wsparli hospicjum

STRZELIN

W niedzielę, 19 kwietnia, odbył się XV finał akcji „Pola Nadziei" w Strzelinie. Wydarzenie rozpoczęło się przemarszem z ronda w stronę parku miejskiego, w którym odbyło się oficjalne rozpoczęcie imprezy i przywitanie przybyłych. Głos zabrała burmistrz Dorota Pawnuk oraz prezes stowarzyszenia Wanda Łużna.

– *Nie odbywałoby się to wszystko, gdyby nie wolontariusze, którym serdecznie się kłaniam. Zarówno tym najmłodszym i najstarszym. Dziękuję też tym, którzy wrzucają do puszek, kupują ciasta i losy, po to, aby już tradycyjnie z tego finału Pól Nadziei zarząd stowarzyszenia miał możliwości zakupu sprzętu i wszystkiego, co potrzebne dla osób, które pomocy potrzebują* – mówiła burmistrz Dorota Pawnuk.

W akcję zaangażowali się także najmłodsi

W akcję zaangażowani byli uczniowie szkół i przedszkolaki, a także strzeliński Klub Seniora. Finał wsparły także jednostki gminne. Tego samego dnia akcje odbyły się także w Wiązowie i Kondratowicach.

– *Dzisiejszy finał to zakończenie pracy z ubiegłego roku. Wszystkie zebrane środki są przeznaczone na zakup sprzętu. Posiadamy bardzo dużo sprzętu zakupionego przez tyle lat, ale dużo sprzętu zostało niestety zniszczone. Staramy się, aby było tego jak najwięcej, ale coraz więcej osób jest chorych i coraz większe są potrzeby* – dodała prezes Wanda Łużna.

W biegu charytatywnym udział wzięło ponad 80 uczestników

Prezes zaznaczyła, że stowarzyszenie ma na stanie łóżka, materace, balkoniki oraz pomaga chorym w rehabilitacji, lekach i innych kwestiach.

Wolontariusze kwestowali na rzecz Stowarzyszenia Hospicjum Domowego Nadzieja. Były konkursy, stoiska, a także bieg charytatywny, w którym udział wzięło ponad 80 osób. Następnie wystąpili uczniowie szkół. Swój muzyczny udział miała także Strzelińska Orkiestra Dęta, która akompaniowała przemarszowi oraz wystąpiła w parku.

Od lat wydarzenie gromadzi wielu uczestników, którzy chętnie niosą pomoc osobom potrzebującym i objętym opiekę hospicyjną. Zebrane środki zostaną przeznaczone na dalsze funkcjonowanie stowarzyszenia i zakup niezbędnego sprzętu.

Marta Dorczyńska

SOK podsumował ostatnie lata

W środę, 15 kwietnia, odbyła się gala podsumowująca działalność Strzelińskiego Ośrodka Kultury w latach 2024-2025. Był to czas wspomnień i okazja do prezentacji inicjatyw kulturalnych jednostki podczas tego okresu. Co SOK planuje w nadchodzących miesiącach?

STRZELIN

Galę oficjalnie otworzyła dyrektor Strzelińskiego Ośrodka Kultury Sylwia Korczyńska, która przywitała przybyłych gości. Głos zabrała także burmistrz Dorota Pawnuk, która podziękowała pracownikom ośrodka za ich pracę, zaangażowanie i organizację wydarzeń.

– *Po dzisiejszym wieczorze wiem, że organizacja takiej gali to był bardzo dobry pomysł. Celem było nie tylko podsumowanie, ale także pokazanie mieszkańcom, gościom i sponsorom efektów pracy Strzelińskiego Ośrodka Kultury. Tego, co się wydarzyło i tego, jak różnorodna jest to instytucja. Można powiedzieć – wielofunkcyjna. Wiele rzeczy się dzieje i być może nie wszyscy zdają sobie sprawę, jak bardzo zaangażowany jest SOK. Ma bogatą i ciekawą ofertę, bo to nie są tylko imprezy plenerowe, masowe miejskie imprezy, ale to jest także codzienna praca i realizacja funduszu sołeckiego – integracje, dni dziecka, prace z dziećmi na świetlicach* – mówiła burmistrz Dorota Pawnuk.

Następnie dyrektor Sylwia Korczyńska przedstawiła w formie prezentacji działania jednostki w ostatnich latach. Podczas spotkania przypomniano najważniejsze wydarzenia, które odbyły się w tym czasie, a także zwrócono uwagę na różnorodność oferty kierowanej do mieszkańców.

Strzeliński Ośrodek Kultury podsumował działalność w latach 2024-2025. Na zdjęciu burmistrz Dorota Pawnuk (z prawej) oraz dyrektor Sylwia Korczyńska

Gala była okazją do podsumowania i przekazania podziękowań osobom zaangażowanym w działalność ośrodka oraz do wspólnego spojrzenia na rozwój instytucji w ostatnim czasie. W programie znalazły się także występy muzyczne zespołu Kramarz Band oraz Strzelińskiej Orkiestry Dętej. Na galę przybyło wielu gości, którzy chętnie wspominali ostatnie lata. Strzeliński Ośrodek Kultury zapowiada kolejne wydarzenia na nadchodzące miesiące.

– *Mamy dużo planów w najbliższym czasie. Już ogłosiliśmy pierwszą gwiazdę na Święto Miasta. Jest to Dawid Kwiatkowski. Oczywiście będą mu towarzyszyły inne gwiazdy, ale tego na ten moment nie możemy zdradzić. Już jednak mogę powiedzieć, że dożynki w tym roku zorganizujemy razem ze świętem dyni i miodu. Gwiazdą wieczoru będzie zespół muzyczny znany w Polsce od kilku lat* – mówiła dyrektor Sylwia Korczyńska.

Marta Dorczyńska

Pielgrzymka parafian do Legnicy i Wrocławia

WIĄZÓW

Blisko 50-osobowa grupa pielgrzymów z parafii w Witowicach (gmina Wiązów) wzięła udział w wyjeździe do Legnicy. Celem pielgrzymki było umocnienie wiary, szczególnie w kontekście Eucharystii, ale także poznanie ciekawej historii kościoła i obiektów na Dolnym Śląsku..

W pielgrzymce do Legnicy i Wrocławia uczestniczyło blisko 50 osób z parafii w Witowicach. Fot. Parafia NMP Częstochowskiej w Witowicach

Po drodze uczestnicy odmówili część różańca, a po dotarciu na miejsce odwiedzili kościół pw. św. Jana Chrzciciela. Tam zostali oprowadzeni po świątyni oraz zapoznani z historią błogosławionych męczenników z Pariacoto – ojców Michała i Zbigniewa, zamordowanych w 1991 roku.

Kolejnym punktem pielgrzymki była parafia św. Jacka w Legnicy, związana z wydarzeniem eucharystycznym. Uczestnicy wzięli udział we Mszy św. w intencji parafian oraz w adoracji Najświętszego Sakramentu.

W drodze powrotnej na pielgrzymów czekała niespodzianka. Grupa udała się do Wrocławia, gdzie zwiedziła Ostrów Tumski oraz katedrę. Uczestnicy mieli możliwość zobaczenia bocznych i tylnych kaplic świątyni, wjazdu na wieżę widokową oraz spaceru po najstarszej części miasta.

Zmęczeni, ale zadowoleni wrócili do domu. Kolejny wyjazd planowany jest na wrzesień – tym razem do Warszawy, do grobu bł. ks. Jerzego Popiełuszki.

AK

Rynek pracy pod presją

Rośnie bezrobocie. Największy problem mają młodzi

Bezrobocie w powiecie strzelińskim wzrosło do poziomu nienotowanego od lat i jest niemal dwukrotnie wyższe niż średnia dla Dolnego Śląska. Jak podkreśla Iwona Engel, dyrektor Powiatowego Urzędu Pracy w Strzelinie, wpływ na taką sytuację mają zarówno zmiany w przepisach, jak i wyraźny spadek liczby ofert pracy. Coraz trudniejsza staje się również sytuacja ludzi młodych, których pracodawcy częściej postrzegają jako mniej stabilnych i przewidywalnych od starszych pracowników.

– Zauważamy wyraźny spadek liczby ofert pracy – mówi Iwona Engel, dyrektor Powiatowego Urzędu Pracy w Strzelinie

POWIAT

Wzrost bezrobocia w powiecie strzelińskim widoczny jest od połowy ubiegłego roku. Na koniec grudnia 2025 r. w ewidencji Powiatowego Urzędu Pracy w Strzelinie figurowało 1576 osób bezrobotnych, a stopa bezrobocia wynosiła 12,1 proc. W kolejnych miesiącach sytuacja nadal się pogarszała.

Zmiany w przepisach i rosnące statystyki

– *Wzrost bezrobocia obserwujemy już od lipca ubiegłego roku. W mojej ocenie w pewnym stopniu ma to związek ze zmianą ustawy, która weszła w życie 1 czerwca 2025 r. Nowe przepisy nie nakładają już obowiązku wykreślania z rejestru osób bezrobotnych, które nie stawią się na wizytę lub odmówią podjęcia pracy. Nie ma już tak restrykcyjnych obostrzeń* – wyjaśnia Iwona Engel.

Wcześniej regulacje były znacznie surowsze. Osoba, która nie zgłosiła się do urzędu i nie usprawiedliwiła nieobecności lub odmówiła przyjęcia oferty pracy, traciła status bezrobotnego nawet na wiele miesięcy.

– *Przed 1 czerwca 2025 r., jeżeli ktoś nie stawił się w wyznaczonym terminie, miał siedem dni na usprawiedliwienie absencji. W przypadku braku usprawiedliwienia byliśmy zobowiązani pozbawić taką osobę statusu bezrobotnego. Przy pierwszej odmowie przyjęcia oferty wykreślaliśmy ją na 120 dni, przy drugiej na 180 dni, a przy trzeciej i każdej kolejnej na dziewięć miesięcy* – przypomina dyrektor PUP.

Obecnie osoba bezrobotna ma aż 90 dni na podtrzymanie kontaktu z urzędem, a PUP sam podejmuje próby kontaktu. W efekcie mniej osób wypada z rejestru, co przekłada się na wyraźny wzrost statystyk.

Powiat strzeliński wyraźnie ponad średnią

Na koniec 2025 r. w ewidencji znajdowało się 1576 osób bezrobotnych, a stopa bezrobocia wynosiła 12,1 proc. Był to wzrost w porównaniu ze styczniem 2025 r., kiedy bezrobocie w powiecie strzelińskim wynosiło 11,1 proc. oraz czerwcem 2025 r., gdy osiągnęło poziom 11,8 proc.

– *W styczniu 2026 r. liczba osób bezrobotnych wzrosła do 1622, to o ponad 50 osób więcej niż w grudniu. Na koniec lutego bezrobocie zwiększyło się o kolejnych dwadzieścia kilka osób* – relacjonuje Iwona Engel.

Według szacunków stopa bezrobocia w lutym i marcu wynosiła już 12,5–12,6 proc., co znacząco przewyższa średnią krajową i wojewódzką.

– *W styczniu stopa bezrobocia w kraju wynosiła 6,2 proc., w województwie dolnośląskim 5,6 proc., a w powiecie strzelińskim aż 12,5 proc. Taka różnica jest u nas niemal stała* – zaznacza dyrektor PUP. – *Wynika to w dużej mierze z charakteru powiatu, w którym dominuje rolnictwo i brakuje większych zakładów przemysłowych.*

Najtrudniej młodym

Na koniec grudnia 2025 r. kobiety stanowiły 50,7 proc. wszystkich bezrobotnych. Obecnie ich udział nieznacznie spadł do 50,4 proc.

Największy wzrost bezrobocia dotyczy jednak ludzi młodych. Pod koniec ubiegłego roku osoby do 30. roku życia stanowiły niemal 23 proc. wszystkich bezrobotnych, obecnie jest to już około 24 proc. W grupie do 25. roku życia udział ten wzrósł do około 14 proc.

– *Bezrobocie rośnie we wszystkich grupach wiekowych, ale procentowo najbardziej właśnie wśród osób do 30. roku życia* – podkreśla Iwona Engel.

Zdaniem dyrektor PUP młodzi mają coraz większe trudności z wejściem na rynek pracy, a pracodawcy częściej decydują się na zatrudnianie starszych, bardziej stabilnych pracowników.

– *Młodsi kandydaci często mają wysokie oczekiwania nie tylko finansowe. Zdarza się, że rezygnują z pracy z dnia na dzień, nie informując pracodawcy. Dla firm są więc bardziej nieprzewidywalni* – ocenia Engel. – *Dlatego coraz częściej wraca się do zatrudniania osób po 50. roku życia.*

Drugim istotnym problemem jest wyraźnie malejąca liczba ofert pracy. – *Obserwujemy bardzo duży spadek. W styczniu wpłynęło do nas zaledwie siedem ofert, a w lutym dziewięć* – mówi dyrektor PUP, zaznaczając, że pracodawcy nie tyle redukują zatrudnienie, co wstrzymują się z nowymi rekrutacjami.

W 2025 roku liczba ofert pracy była niższa o około 60 w porównaniu z rokiem 2024 oraz o blisko 200 w porównaniu z 2023 r.

– *Znaczny wzrost płacy minimalnej, rosnące koszty energii i paliwa, wyższe składki ZUS oraz ogólna niepewność gospodarcza sprawiają, że pracodawcy bardzo ostrożnie planują swoją politykę zatrudnienia* – podsumowuje Iwona Engel.

Na razie trudno jednoznacznie ocenić, czy obecny wzrost bezrobocia ma charakter przejściowy. Wiele będzie zależało od dalszej sytuacji gospodarczej. Pozostaje mieć nadzieję, że to jedynie chwilowy trend, a w kolejnych miesiącach stopa bezrobocia zacznie spadać.

IW

Ponad 200 młodych na pielgrzymce do Nowolesia

STRZELIN

W sobotę, 18 kwietnia, odbyła się ewangelizacyjna pielgrzymka młodzieży, szczególnie kandydatów do bierzmowania i ósmoklasistów, z archidiecezji wrocławskiej z Białego Kościoła do Nowolesia. Wzięło w niej udział ponad 200 osób z dziesięciu parafii.

Pielgrzymi wyruszyli z kościoła parafialnego w Białym Kościele. Fot. archiwum prywatne

– *Wydarzenie dla większości osób rozpoczęło się już na dworcu w Białym Kościele, gdzie przyjechaliśmy pociągiem* – relacjonuje ks. Piotr Rozpędowski, diecezjalny duszpasterz młodzieży archidiecezji wrocławskiej. Uczestnicy pielgrzymki zostali przywitani w kościele parafialnym w Białym Kościele przez księdza proboszcza Janusza Prejznera oraz biskupa Jacka Kicińskiego.

– *W kościele odbyła się krótka konferencja. Ksiądz biskup Jacek Kiciński pobłogosławił różańce i ruszyliśmy w drogę* – opowiada ksiądz Piotr. – *Było dużo śpiewu, radosnych modlitw. Młodzi mieli też czas na poznanie się.*

W Sanktuarium Matki Bożej Różańcowej w Nowolesiu odbyła się Msza św., której przewodniczył ks. Piotr. Jedna z uczestniczek pielgrzymki odczytała także akt zawierzenia Matce Bożej ośmioklasistów przed egzaminami.

Następnie przyszedł czas na integrację w ogrodzie przy kościele. Pogoda dopisała, więc był także grill. – *To, co mnie ujmowało, to padające z ust wrocławskiej młodzieży słowa: „jak tu jest pięknie". Myślę, że jest to wydarzenie, które może stać się taką nową tradycją w naszej archidiecezji* – podsumowuje ksiądz Piotr.

MZ

eprasa.pl 4ea21077a4

24-30 kwietnia 2026

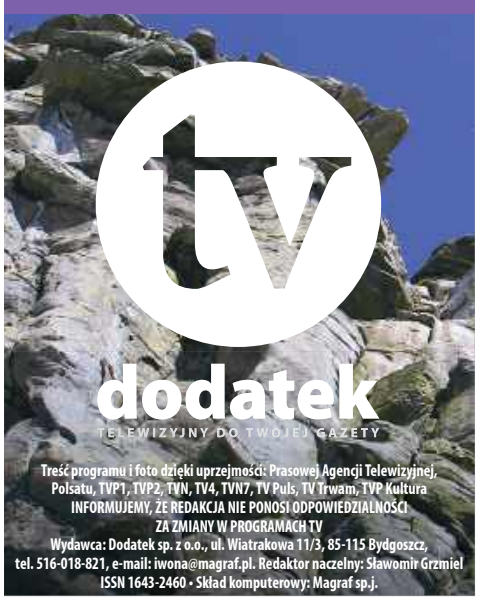

Treść programu i foto dzięki uprzejmości: Prasowej Agencji Telewizyjnej, Polsatu, TVP1, TVP2, TVN, TV4, TVN7, TV Puls, TV Trwam, TVP Kultura
INFORMUJEMY, ŻE REDAKCJA NIE PONOSI ODPOWIEDZIALNOŚCI ZA ZMIANY W PROGRAMACH TV
Wydawca: Dodatek sp. z o.o., ul. Wiatrakowa 11/3, 85-115 Bydgoszcz, tel. 516-018-821, e-mail: iwona@magraf.pl. Redaktor naczelny: Sławomir Grzmiel
ISSN 1643-2460 • Skład komputerowy: Magraf sp.j.
NR 17

Piątek

20:00 TVP KULTURA

Boccaccio '70

Obyczajowy, Francja, Włochy, 1962

Inspirowany Dekameronem Boccacciego, czteroczęściowy film nowelowy. Czterej sławni reżyserzy włoscy przedstawili miłosne historie z najpiękniejszymi kobietami ówczesnego kina w rolach głównych. W tej części znalazły się: nowela Luchino Viscontiego i nowela Vittorio De Siki.
INNE DATY EMISJI: SOBOTA, 23:35

Sobota

00:10 TVN 7

Super 8

Thriller, SF, USA, 2011

Ohio, rok 1979. Grupie nastolatków udaje się zarejestrować tytułową kamerą Super 8 katastrofę kolejową. Niedługo po tym wydarzeniu do miasteczka wkracza wojsko. Powodem interwencji armii jest rosnąca ilość nie dających się racjonalnie wytłumaczyć wydarzeń, tajemniczych zniknięć ludzi i zwierząt. Miejscowy szeryf odkrywa, że wszystkie te wydarzenia są połączone z katastrofą pociągu.

Niedziela

20:00 TV PULS

Człowiek w ogniu

Akcja, USA, 2004

John Creasy (Denzel Washington) to były zabójca, przez wiele lat pracujący dla CIA. Przyjeżdża do Meksyku, aby objąć posadę ochroniarza dziewięcioletniej Pity (Dakota Fanning). Dziewczynka jest córką znanego biznesmena. Szybko udaje się jej zaskarbić sympatię oschłego Johna. Dzięki niej mężczyzna ponownie odnajduje sens swojego życia. Niestety, bandyci przed którymi Creasy miał bronić dziecko, urządzają zasadzkę i pomimo bohaterskiej walki ochroniarza, Pita zostaje porwana. Mężczyzna w ciężkim stanie trafia do szpitala. Postanawia wymierzyć sprawiedliwość sprawcom.

Poniedziałek

20:30 TVP 1

Herbatka u Stalina

Teatr Telewizji, 1999

W „Herbatce u Stalina" autor sztuki podejmuje problem fascynacji intelektualistów europejskich komunizmem w jego rdzennym, rosyjskim wydaniu. Jak przypominają na wstępie realizatorzy spektaklu: w latach 1923-1924 powstały pierwsze towarzystwa przyjaciół Rosji Radzieckiej. Wielu spośród ich członków i sympatyków to wybitni humaniści. Dlaczego intelektualiści dali się uwieść fałszywej ideologii i bezczelnej propagandzie? Dlaczego najwybitniejsze umysły swojej epoki, ludzie, którzy mieli moralny obowiązek dociekania prawdy, woleli udawać, że nie widzą, co dzieje się w sowieckiej Rosji? Te pytania stawia autor „Herbatki u Stalina".

Wtorek

20:00 TVP KULTURA

Symfonia tańca/Ssss...

Widowisko baletowe, 2026

„Ssss..." jest częścią tryptyku „Symfonia tańca" - widowiska baletowego rozpisanego na duety muzyków i choreografów; Beethoven z Toerem van Schaykem, Bizet z Georgem Balanchinem, Chopin z Edwardem Clugiem.
Telewizyjna rejestracja „Symfonia tańca/Ssss..." z Teatru Wielkiego - Opery Narodowej, zachęca do zanurzenia się w spokojną, zagadkową, tajemniczą atmosferę nokturnów Fryderyka Chopina, które w połączeniu z dynamiczną, poetycką i chwilami ironiczną choreografią tworzy wspaniałe połączenie tradycji z nowoczesnością.

Środa

23:50 TVP 1

Bez znieczulenia

Dramat obyczajowy, Polska, 1978

Głównym bohaterem „Bez znieczulenia" jest Jerzy Michałowski - znakomity reporter, specjalista od problemów Trzeciego Świata. Jego kariera zawodowa to pasmo sukcesów. Życie rodzinne również układa mu się bez zarzutu. Ma własne seminarium na uniwersytecie, bryluje w programach telewizyjnych, których jest gwiazdą. Jednym słowem - lepiej być nie może. Lepiej nie, ale gorzej...? Pewnego dnia, z niejasnych dlań przyczyn, przestaje mu się wieść. Traci zaufanie zwierzchników, na kolejny wyjazd za granicę kwalifikuje się kto inny, przestaje dostawać prasę z Zachodu, a jego zajęcia na uczelni zostają zawieszone...

Czwartek

22:55 POLSAT

Miasto aniołów

Obyczajowy, melodramat, USA, Niemcy, 1998

Seth (Nicolas Cage) jest aniołem, który towarzyszy duchom niedawno zmarłych w ich drodze do wiecznego życia. Seth nigdy nie był istotą ludzką, więc nigdy nie doświadczył dotyku ani smaku. Przybywa do szpitala w Los Angeles aby pocieszyć umierającego człowieka, a spotyka śmiertelną kobietę, która przykuwa jego uwagę. To dr Maggie Rice (Meg Ryan), genialna młoda kardiochirurg, która jest oddana swojej profesji i swoim pacjentom. Seth ma moc, by dać się zobaczyć, ale Maggie uważa go za zbyt tajemniczego - nie wierzy w anioły, dopóki nie zakocha się jednym z nich.

PIĄTEK • 24 kwietnia

TVP 1

05:05 Wykrywacz kłamstw
05:25 Pytanie dnia - rozmowa
05:45 Reporterzy - magazyn
05:55 Oko na Świat - magazyn
06:20 Akacjowa 38 - serial, 2018
07:00 Transmisja Mszy Świętej
07:30 Agape Blisko Ciebie
08:00 Serwis Info; Pogoda Info
08:20 Zaraz wracam - serial, 2026
08:45 Ranczo - serial kom., 2006
09:45 Komisarz Alex - serial krym.
10:40 Ojciec Mateusz - serial
11:30 Okrasa łamie przepisy - magazyn kulinarny
12:00 Serwis Info
12:10 Agrobiznes; Agropogoda
12:40 To się opłaca - magazyn
12:55 Przybysze wśród zwierząt - dokument, Niemcy, 2024
14:00 Złoty chłopak - serial, 2022
15:00 Serwis Info
15:15 Reporterzy - magazyn
15:35 Gra słów. Krzyżówka - teleturniej

16:05 Dziedzictwo - serial, Turcja
17:00 Teleexpress
17:20 Pogoda
17:25 Jaka to melodia? - telet.
18:00 Klan - telenowela, Polska
18:20 Zaraz wracam - serial, 2026
18:55 Akacjowa 38 - serial, 2018
19:30 Program inform. 19.30
19:55 Pytanie dnia - rozmowa
20:10 Sport; Pogoda
20:30 Powrót - serial, 2022
21:35 Sekielski wieczorową porą - talk-show
22:40 Zimna wojna - dram., Wlk. Bryt., Polska, Franc., 2018
00:20 Wojna zastępcza - serial
01:20 Nieobliczalny - fab., USA, 2020
03:00 Sekielski wieczorową porą - talk-show
03:55 Mel Brooks, genialny komik - dok., Franc., 2017

TVP 2

04:35 Na dobre i na złe - serial, Polska, 2022
05:30 M jak miłość - serial, Polska, 2023
06:20 Anna Dymna - spotkajmy się
06:55 Dla niesłyszących - Barwy szczęścia - serial obycz., 2026
07:30 Pytanie na śniadanie
11:40 Operacja zdrowie - magazyn medyczny
12:15 Kolekcja - Ryszard Winiarski - felieton
12:20 Wtem - Magdalena Bielska - felieton
12:30 Koło fortuny - teleturniej
13:15 Panna młoda - serial obycz., Turcja, 2024
14:05 Va Banque - teleturniej
14:35 Na sygnale - serial fabularyzowany
15:05 La Promesa - serial obycz., 2024

16:00 Koło fortuny - teleturniej
16:35 Familiada - teleturniej
17:20 Panna młoda - serial obycz., Turcja, 2024
18:15 Va Banque - teleturniej
18:50 Jeden z dziesięciu - telet.
19:25 Barwy szczęścia - serial
19:50 Domowe patenty - felieton
20:05 Barwy szczęścia - serial obycz., 2025
20:45 Kocham Cię, Polsko! - zabawa quizowa, 2026
22:20 Postaw na milion - teleturniej
23:20 To jest grane - magazyn muzyczny
23:50 Sprzymierzeni - fab., USA, 2016
02:05 A psa biorę ja - kom., USA, 2016
03:55 Akacjowa 38 - serial

TVN

05:40 Uwaga! - program interwencyjny
05:55 Ukryta prawda - program obyczajowy
06:50 Kuchenne rewolucje - program kulinarno-rozrywkowy
07:45 Dzień Dobry TVN - magazyn poranny
11:25 Kuchenne rewolucje - program kulinarno-rozrywkowy. Dzisiaj zajrzymy do lokalu Kulinarna Warszawka w Kępnie.
13:40 Ukryta prawda - program obyczajowy
15:45 Młode gliny - program kryminalny
16:50 Szpital św. Anny - serial obycz., Polska
17:55 Detektywi - program kryminalny
19:00 Fakty
19:25 Galacticos Show - Pojedynek Legend

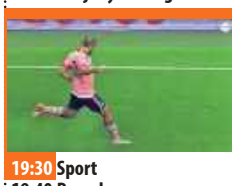

19:30 Sport
19:40 Pogoda
19:50 Uwaga! - program interwencyjny
20:00 Shrek Forever - kom., USA, 2010
22:10 Wojna domowa - sens., USA, Wlk. Bryt., 2024
00:20 Kuba Wojewódzki - talk-show
01:40 Książę Andrzej i seksafera Epsteina
02:30 Szpital św. Anny - serial obycz., Polska
03:20 Uwaga! - program interwencyjny
03:30 CSI: Kryminalne zagadki Las Vegas - serial, USA
04:20 Jak to jest zrobione - serial popularnonaukowy
04:50 Kto was tak urządził - program poradnikowy

POLSAT

06:00 Nowy dzień
08:00 Halo tu Polsat - poranny program informacyjno-rozrywkowy
11:30 Gliniarze - serial paradokumentalny
14:40 Dlaczego ja? - serial paradokumentalny
15:50 Wydarzenia - program informacyjny
16:15 Pogoda
16:20 Interwencja - magazyn reporterów
16:30 Na Ratunek 112 - serial obyczajowy
17:00 Gliniarze - serial paradokumentalny. Adwokat dostaje niepokojący SMS od dorosłej córki. Wkrótce zostaje znalezione jej ciało - została zamordowana.
18:00 Pierwsza miłość - serial obyczajowy
18:50 Wydarzenia - program informacyjny

19:20 Gość Wydarzeń - rozmowa dnia
19:25 Sport
19:40 Pogoda
19:55 Farma - reality show
21:00 Must Be The Music - program muzyczny
23:05 Stan oblężenia - sens., USA, 1998
01:30 Elizjum - sens., USA, 2013. Rok 2154. Świat jest podzielony na dwie kasty. Zamożni żyją na przypominającej amerykańskie przedmieścia stacji okołoziemskiej. Reszta - walczy o przetrwanie na przeludnionej Ziemi...
04:00 Kabaretowa Ekstraklasa - program rozrywkowy
04:40 Disco Gramy - program muzyczny
05:25 Telezakupy TV Okazje

TVP Kultura

07:05 Tamte lata, tamte dni - Józef Wilkoń - magazyn
07:45 Białe złoto - dok., Pol., 2017
08:20 Wtem - Szczepan Kopyt • Kamila Janiak - felietony
08:30 Wydarzenie aktualne
09:05 Kulturalni - magazyn
10:00 Pan wzywał, Milordzie? - serial kom., Wlk. Bryt., 1988
11:05 Kradzież - film TVP, 1976
12:15 Portrety - John Wayne - dok., Franc., 2019
13:25 Pustelnia parmeńska - dram., Franc., Wł., 1948
16:25 Czas Komedy - dok., Polska, 1994
17:35 Śpiewnik Komedy - koncert, 1995
18:30 Kolekcja - Tadeusz Kantor - felieton
18:50 Dzień, w którym umarła gwiazda rocka - Janis Joplin - dok., Wlk. Bryt., 2018
19:25 Video Killed the Radio Star - Russel Mulcahy - Wlk. Bryt., 2009

20:00 Wieczór kinomana - Boccaccio '70 - obyczajowy, Franc., Włochy, 1962 ●
22:00 Tygodnik Kulturalny
22:50 Przygody Sherlocka Holmesa - Tajemnica Copper Beeches - serial, Wlk. Bryt., 1984
23:55 Czwartkowy klub filmowy - Popioły - dram., Polska, 1965
02:00 Noc krótkich filmów - Figury niemożliwe i inne historie - anim., Polska, Kan., 2021
02:20 Kino nocne - Anna i wilki - dram. obycz., Hiszp., 1973
04:05 Porozmawiajmy szczerze
04:35 Film jest bajką - dok., Polska, 2005

TV Puls

06:00 Nash Bridges - Harvey wybiera się na koncert Phila Lesha. Niespodziewanie dwie tajemnicze kobiety dokonują za kulisami kradzieży...
08:00 Kobra - oddział specjalny - Semir odbiera telefon od dawnej znajomej - Siny. Kobieta jest przestraszona i wydaje się być w tarapatach.
10:00 Triumf miłości - serial obyczajowy
12:00 Nie igraj z aniołem - serial obyczajowy
13:00 Wspaniałe stulecie - serial kostiumowy
14:00 Przepis na zbrodnię - serial kryminalny
15:00 Lombard. Życie pod zastaw - paradokument fabularny
16:00 Ranczo - serial komediowy
17:00 Dzielnica strachu - serial kryminalny

18:00 Lombard. Życie pod zastaw - paradokument
20:00 Jeden strzał - akcja, Wlk. Bryt., 2021. Jake Harris (Scott Adkins) jest dowódcą elitarnego oddziału Navy Seals. Obecnie stacjonuje w Mirosławcu w Polsce. Zostaje mu powierzona bardzo ważna misja, której powodzenie zapobiegnie atakowi terrorystycznemu.
22:00 Freelance - akcja, USA, 2023
00:05 Huragan - akcja, USA, 2018
02:00 Lombard. Życie pod zastaw - paradokument
03:00 Taki jest świat - przegląd wydarzeń z całego globu.
03:25 Menu na miarę - program kulinarny
05:00 Dyżur - serial medyczny

TVN 7

05:25 Ten moment - program o ludziach i chwilach, które na zawsze odmieniły ich los
05:55 Szkoła - Asia Kobut z gimnazjalnej 2c dwa miesiące temu pożyczyła sto złotych koleżance. Zosia nie chce oddać długu i wmawia dziewczynie, że została okradziona przez dwie licealistki...
08:45 Ukryta prawda - program obyczajowy
11:55 W-11 Wydział Śledczy - program kryminalny
14:00 Detektywi - program kryminalny
15:00 Szpital św. Anny - serial obycz., Polska
16:00 Sędzia Anna Maria Wesołowska - serial sądowy
18:00 Opowieści małżeńskie - program obycz.
19:00 Ukryta prawda - program obyczajowy

20:00 Larry Crowne: Uśmiech losu - kom., USA, 2011. Larry Crowne (Tom Hanks) jest normalnym, nawet nieco nudnym, facetem w średnim wieku, który od wielu lat pracuje w jednej firmie. Kiedy zostaje zwolniony z pracy, odkrywa, że ma mnóstwo wolnego czasu...
22:10 Królowa przetrwania - reality show
23:30 Mroczny rycerz - przygod., USA, Wlk. Bryt., 2008
02:30 Hotel Paradise - reality show
03:15 SOS Ekipy w akcji - program policyjny
04:00 Usterka - program poradnikowy
04:35 Dorota was urządzi - program lifestylowy

TV 4

06:00 Strażnik Teksasu - film akcji **07:55** Bogaty Dom - Biedny Dom - program paradokumentalny **08:55** Policjantki i Policjanci - serial paradok. **10:55** Na Ratunek 112 - serial obyczajowy **11:55** Dlaczego ja? - serial paradokumentalny **12:55** Trudne sprawy - program obyczajowy **15:55** Łowcy skarbów. Kto da więcej **18:00** Policjantki i Policjanci - serial paradok. **20:00** A na deser... - program kulinarny **20:05** Wielki błękit - sens., Franc., 1988 **23:35** Gwiazdy Kabaretu - program rozrywkowy **01:35** STOP Drogówka - serial policyjny **02:40** Interwencja - magazyn reporterów **02:55** Śmierć na 1000 sposobów **03:25** Lubię disco! **04:25** Top 10 - Lista Przebojów **05:30** Telezakupy TV Okazje

TV Trwam

09:35 Św. na każdy dzień **09:45** Jestem mamą **10:00** Inf. dnia **10:15** Rozmowy niedok. **11:25** Głos Polski **11:35** Wilamowice - Kult św. arcybiskupa Józefa Bilczewskiego **12:00** Regina Coeli **12:03** Inf. dnia **12:20** Głos serca **13:05** Śladami s. Heleny Majewskiej **13:30** Msza św. **14:30** Drzwi do lasu **14:55** Słowo życia **15:00** Modlitwa do Bożego Miłosierdzia **15:20** Mocni w Wierze **15:50** Ma się rozumieć **16:00** Inf. dnia **16:10** Natura Obiektywnie **16:40** Zniewolenie **16:55** Św. na każdy dzień **17:00** Największy Dar **17:30** Łączy Nas Historia **17:55** Poczet Wlk. Polaków **18:00** Regina Coeli **18:05** Inf. dnia **18:15** Westerplatte Młodych **19:00** Warto zauważyć... **19:30** Brat Franciszek **20:00** Inf. dnia **20:20** Różaniec **20:50** Myśląc Ojczyzna **21:00** Apel Jasnog. **21:20** Informacje dnia

eprasa.pl 4ea21077a4

SOBOTA • 25 kwietnia

TVP 1

04:55 Wykrywacz kłamstw
05:15 Pytanie dnia - rozmowa
05:35 Reporterzy - magazyn
05:50 Oko na Świat - magazyn
06:20 Balans bieli - magazyn
07:00 Transmisja Mszy Świętej
07:40 Rok w ogrodzie; Rok w ogrodzie Extra - mag.
08:20 Pełnosprawni - magazyn dla niepełnosprawnych
08:55 Ranczo - serial kom., 2006
09:55 Komisarz Alex - serial krym.
10:55 Ojciec Mateusz - serial kryminalny
11:55 Gwiazdy w południe - Nevada Smith - western, USA, 1966
14:15 Domowe patenty - felieton
14:25 Okrasa łamie przepisy - magazyn kulinarny
15:00 Sanatorium miłości - reality show
16:05 Dziedzictwo - serial, Turcja

17:00 Teleexpress
17:20 Pogoda
17:35 Omnibus - szybcy i mądrzy - teleturniej
18:40 Jaka to melodia? - teleturniej muzyczny
19:30 Program inform. 19.30
19:55 Pytanie dnia - rozmowa
20:05 Sport
20:15 Pogoda
20:25 Komisarz Alex - serial kryminalny
21:25 Hit na sobotę - Nie czas umierać - sens., Wlk. Bryt., USA, 2021
00:20 Mechanik: Czas zemsty - akcja, USA, 2005
02:05 Zimna wojna - dram., Wlk. Bryt., Polska, Franc., 2018
03:40 Jaka to melodia? - teleturniej muzyczny

TVP 2

05:10 Dla niesłyszących - Barwy szczęścia - serial obycz., 2026
06:25 Dla niesłyszących - M jak miłość - serial, Polska, 2026
07:30 Pytanie na śniadanie - w tym: Serwis Info i Pogoda Flesz
11:35 Super Gary. Gotuj z Bosacką! - program rozrywkowy
12:15 Andrzej Seweryn - skazany na scenę - dok., Polska, 2026
13:05 Panna młoda - serial obycz., Turcja, 2024
14:00 Familiada - teleturniej
14:35 Koło fortuny - teleturniej
15:15 Program rozrywkowy
16:20 Na dobre i na złe - Dobrze, dziękuję, wyparłam - serial, Polska, 2026

17:20 Panna młoda - serial obycz., Turcja, 2024
18:15 Va Banque - teleturniej
18:45 Słowo na niedzielę - rozmowa
19:00 Informacje kulturalne - magazyn
19:25 Rodzinka.pl - serial kom.
20:30 The Voice Kids - Bitwa - widowisko muzyczne
22:05 The Voice Kids - Bitwa Sing off - widowisko muzyczne
22:50 Gabi Drzewiecka zaprasza - magazyn muzyczny
23:45 Kino relaks - Szpieg, który mnie rzucił - kom., USA, 2018
01:55 Sprzymierzeni - fab., USA, 2016
04:00 Rodzinka.pl - serial kom.

TVN

05:40 Uwaga! - program interwencyjny
05:55 Ukryta prawda - program obyczajowy
06:50 Kuchenne rewolucje - program kulinarno-rozrywkowy. Magda Gessler zaprasza nas dzisiaj do restauracji Baszta w Świdnicy
07:45 Dzień Dobry TVN - magazyn poranny
11:25 Na Wspólnej Omnibus - serial obycz., Polska
13:15 Shrek Forever - kom., USA, 2010
15:15 Galacticos Show - Pojedynek Legend
15:20 Kuchenne rewolucje - program kulinarno-rozrywkowy
16:30 Galacticos Show - Pojedynek Legend
19:00 Fakty
19:30 Sport
19:40 Pogoda

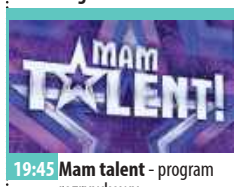

19:45 Mam talent - program rozrywkowy
22:25 Co wiecie o swoich dziadkach? - kom., USA, 2017. Ojciec Dusty (Mark Wahlberg) i ojczym Brad (Will Ferrell) łączą siły, by pokazać swoim dzieciom, czym są perfekcyjne święta Bożego Narodzenia. Ich nowo powstała przyjaźń zostaje poddana testowi, gdy...
00:25 Żołnierz przyszłości - SF, USA, 1998
02:30 Szpital św. Anny - serial obycz., Polska
03:20 Uwaga! - program interwencyjny
03:35 CSI: Kryminalne zagadki Las Vegas - serial, USA
05:15 Jak to jest zrobione - serial popularnonaukowy

POLSAT

06:00 Nowy dzień
08:00 Halo tu Polsat - program informacyjno-rozrywkowy
11:55 Ewa gotuje - program kulinarny
12:35 Kung Fu Panda: Sekrety Potężnej Piątki - anim., USA, 2008
13:00 Kung Fu Panda 3 - anim., Chiny, USA, 2016
15:15 Zanim się pojawiłeś - obycz., Wlk. Bryt., USA, 2016. 26-letnia Louisie „Lou" Clark (Emilia Clarke) dostaje posadę opiekunki sparaliżowanego Willa Traynora (Cam Claflin), zamożnego bankiera i aktywnego sportowca...
17:30 Awantura o kasę - teleturniej
18:50 Wydarzenia - program informacyjny
19:15 Prezydenci i Premierzy - rozmowy Jarosława Gugały

19:30 Sport
19:45 Pogoda
19:55 Kabaret na żywo. Chyba Czesuaf
22:00 Fuks 2 - kom., Polska, 2022
00:05 Ścigani - sens., USA, Niemcy, 2008. James McAvoy jako sfrustrowany pracownik biurowy odkrywa, że jest synem zawodowego zabójcy i że dzieli nadludzkie zdolności swojego ojca do zabijania...
02:40 Cicha noc - sens., Wlk. Bryt., 2021. Brytyjskie małżeństwo Nell (Keira Knightley) i Simon (Matthew Goode) organizują coroczną świąteczną kolację w swojej wiejskiej posiadłości
04:40 Disco Gramy
05:25 Telezakupy TV Okazje

TVP Kultura

07:15 Przez łzy do szczęścia - dram., Polska, 1939
09:00 Co nam w duszy gra - Cały ten film... - 2000
10:05 Kolekcja - Tadeusz Kantor - felieton
10:25 Dokument tygodnia - Niepokorny Alain Resnais - dok., Franc., 2022
11:30 Droga - Musisz to wypić do dna - serial obycz., Polska, 1973
12:45 Dzień z życia artysty - Zbigniew Hołdys - magazyn
13:25 Turandot - opera, Włochy, 2022
15:25 Wydarzenie aktualne
16:05 Stolica muzyki, Nowy Orlean - dok., USA, 2019
18:05 Andrzej Seweryn - skazany na scenę - dok., Polska, 2026
19:00 Fryderyki '2026 - Gala Muzyki Klasycznej

20:45 Bilet do kina - Liczba doskonała - fab., Włochy, Polska, Izrael, 2022. David jest młodym samotnikiem, studiował matematykę, ma reputację geniusza, żyje biednie, ale szczęśliwie. Joachim wyemigrował, dorobił się wielkich pieniędzy i spostrzegł, że jest samotny i stary. Joachim zaczyna myśleć o kimś, komu będzie mógł przekazać majątek...
22:20 Klub Jazzowy - Stryjo - koncert, 2025
23:35 Wieczór kinomana - Boccaccio '70 - obycz., Franc., Włochy, 1962 ●
01:35 Kino nocne - Tato - dram. obycz., Polska, 1995
03:30 Turandot - opera, Włochy, 2022

TV Puls

06:00 Kobra - oddział specjalny - Semir i Alex oddzielnie ścigają na autostradzie kobietę, która może być wplątana w uprowadzenie nastolatki. Kobiecie udaje się uciec...
09:00 Taki jest świat - przegląd wydarzeń z całego globu.
09:25 Wojciech Cejrowski. Boso - Etiopia - W czasie swojej podróży do Etiopii Wojciech Cejrowski przygląda się plemieniu Karo z południa kraju i jego codziennemu życiu.
10:00 Lombard. Życie pod zastaw - 30-letni Jakub Zalewski całe życie był przekonany, że ma tylko matkę. Po latach dowiaduje się, że jego ojciec jednak żyje. Nagłe pojawienie się ojca mąci spokój Jakuba, tym bardziej, że jego 50-letni ojciec jest...

20:00 Murarz: Na granicy spisku - akcja, USA, 2024. Steve Vail (Aaron Eckhart), były agent CIA, odszedł ze służby w niesławie i pracuje jako murarz. Niespodziewanie zostaje wezwany do działania.
22:05 Świat w ogniu - akcja, USA, 2019. Prezydent staje się celem ataku dokonanego przy użyciu najnowocześniejszych technik wojskowych. Giną dziesiątki agentów, a życie głowy państwa wisi na włosku.
00:20 Lwie serce - akcja, USA, 1990
02:25 Taki jest świat - przegląd wydarzeń z całego globu.
03:00 Menu na miarę - program kulinarny
04:50 Dyżur - serial medyczny

TVN 7

05:20 Szkoła - program obycz. Karol Szosa, nowy uczeń trzeciej liceum, zakochał się w nauczycielce biologii Barbarze Gruszce i publicznie wyznał jej miłość.
06:10 Wiza na miłość - serial paradokumentalny
07:05 Bugs Bunny Builders - animacja
07:50 Goonies - przygod., USA, 1985
10:15 Ukryta prawda - program obyczajowy
11:20 Mówię Wam - talk-show
12:30 Ukryta prawda - program obyczajowy
15:35 Detektywi - W podmiejskim lesie dochodzi do napaści na dwóch braci, jednemu z nich udaje się uciec.
16:35 The Floor - teleturniej
17:45 Nowe przygody Aladyna - przygod., Franc., Belgia, 2015

20:00 Lara Croft: Tomb Raider - przygod., USA, Wlk. Bryt., Niemcy, Jap., 2001. Zgłębianie sekretów zapomnianych imperiów, odkrywanie bajecznych skarbów, śmiertelne starcia z czarnymi charakterami - oto normalny rozkład dnia poszukiwaczki przygód Lary Croft (Angelina Jolie)
22:15 Ciche miejsce II - SF, USA, 2020
00:10 Super 8 - przygod., USA, 2011 ●
02:25 Żyjąc z potworem - historie ludzi mieszkających z zabójcą
03:15 Fachowcy - paradokument
03:50 Usterka - poradnik
04:25 Dorota was urządzi - program lifestylowy

TV 4

06:00 Łowcy skarbów. Kto da więcej **07:00** Galileo - ciekawostki popularnonaukowe, intrygujące zagadki ze świata nauki i techniki **09:05** JesteśmyDlaDzieci - program edukacyjny **09:30** A na deser... - program kulinarny
09:35 Galileo - ciekawostki popularnonaukowe, intrygujące zagadki ze świata nauki i techniki **12:45** Królową być - kom., Franc., 2005 **14:55** Policjantki i Policjanci - serial paradok. **20:00** Sprawiedliwi - Wydział Kryminalny - serial policyjny
00:00 Gwiazdy Kabaretu - program rozrywkowy **02:05** STOP Drogówka - serial policyjny **03:05** Interwencja - magazyn reporterów **03:25** Lubię disco! **04:25** Top 10 - Lista Przebojów **05:30** Telezakupy TV Okazje

TV Trwam

09:00 Telewizyjny Uniwersytet Biblijny **10:00** Inf. dnia **10:15** Retrospekcja **10:35** Słowo życia **10:40** Polski Punkt Widzenia **11:00** Kropelka radości **12:00** Regina Coeli **12:03** Inf. dnia **12:20** Warto zauważyć... **12:50** Natura Obiektywnie **13:20** Ocalić od zapomnienia **13:30** Msza św. **14:30** Przegląd Tyg. „Niedziela" **14:35** Słowo życia **14:40** Św. na każdy dzień **14:45** Jak wygrać małżeństwo? **15:00** Dzielna niewiasta **15:15** Mateczniki Polskości **15:30** Wierzę w Boga **16:00** Inf. dnia **16:10** Historia PL **17:00** Największy Dar **17:30** Przełamując bariery **17:55** Poczet Wlk. Polaków **18:00** Regina Coeli **18:05** Inf. dnia **18:15** Rozmowy niedok. **19:25** Św. na każdy dzień **19:30** Manna z Nieba **19:45** Modlitwa z udziałem dzieci **20:00** Inf. dnia **20:20** Różaniec **20:50** Myśląc Ojczyzna **21:00** Apel Jasnog. **21:20** Informacje dnia

NIEDZIELA • 26 kwietnia

TVP 1

05:00 Sprawdzamy - magazyn
05:25 Sprawa dla reportera
06:20 Słownik polsko@polski - talk-show prof. J. Miodka
06:55 Słowo na niedzielę
07:00 Transmisja Mszy Świętej
08:00 Tydzień - magazyn
08:30 Życie po Sanatorium miłości - reportaż
08:55 Alternatywy 4 - serial, 1983
10:00 Ojciec Mateusz - serial
10:55 Komisarz Alex - serial krym.
11:55 Między ziemią a niebem
12:00 Regina Coeli, Watykan
12:15 Między ziemią a niebem
12:45 Nowe życie - Magdalena
13:05 BBC w Jedynce - Ssaki - Upał - dok., 2024
14:35 Dom - serial, Polska, 1996
16:05 Dziedzictwo - serial, Turcja
17:00 Teleexpress; Pogoda
17:35 Daję słowo - Maciej Orłoś - Tomasz Stockinger - talk-show

18:40 Jaka to melodia? - teleturniej muzyczny
19:30 Program inform. 19.30
19:55 Pytanie dnia - rozmowa
20:05 Sport; Pogoda
20:25 Wojna zastępcza - serial, Polska, 2026
21:25 Sanatorium miłości - reality show
22:15 Sanatorium miłości. Kulisy programu - felieton
22:25 Życie po Sanatorium miłości - reportaż
22:50 Tulipanowa gorączka - fab., Wlk. Bryt., USA, 2017
00:45 Nie czas umierać - sens., Wlk. Bryt., USA, 2021
03:30 Mechanik: Czas zemsty - akcja, USA, 2005
05:10 Jaka to melodia? - teleturniej muzyczny

TVP 2

04:40 Dla niesłyszących - Barwy szczęścia - serial obycz., 2026
05:45 Dla niesłyszących - Barwy szczęścia - serial obycz., 2025
06:25 Dla niesłyszących - M jak miłość - serial, Polska, 2026
07:30 Pytanie na śniadanie - w tym: Serwis Info i Pogoda Flesz
11:10 Domowe patenty - felieton
11:15 Jak to się mówi, czyli Kasia u Bralczyka - magazyn
11:50 The Voice Kids - Bitwa - widowisko muzyczne
13:15 The Voice Kids - Bitwa Sing off - widowisko muzyczne
14:00 Familiada - teleturniej
14:35 Koło fortuny - teleturniej

15:15 Szansa na sukces. Opole 2026 - widowisko muzyczne
17:05 Piłka nożna - Ekstraklasa - Lech Poznań-Legia Warszawa - mecz
19:50 Pan Mama - serial komediowy, 2026
20:20 Postaw na milion - teleturniej
21:20 Kwiatki Polskie duże - widowisko publicystyczne
22:25 Gwiazdy w akcji - Hit Man - komedia, kryminał, romans, USA, 2023
00:30 Krucjata - Znak bliźniąt - serial krym., Polska, 2024
01:30 Szpieg, który mnie rzucił - kom., USA, 2018
03:40 Rodzinka.pl - serial komediowy

TVN

05:40 Uwaga! - program interwencyjny
05:55 Ukryta prawda - program obyczajowy
06:50 Kuchenne rewolucje - program kulinarno-rozrywkowy
07:45 Dzień Dobry TVN - magazyn poranny
11:30 Niezwykłe Stany Prokopa - program podróżniczo-rozrywkowy
12:35 Co za tydzień - program rozrywkowy
13:15 Mam talent - program rozrywkowy
15:45 Bitwa o gości - program rozrywkowy
16:50 Galimatias, czyli kogel mogel II - kom., Polska, 1989
19:00 Fakty
19:30 Sport
19:40 Pogoda
19:45 The Traitors. Zdrajcy - reality show

21:25 Koniec świata, czyli kogel mogel IV - kom., Polska, 2021. Przyjazd teściowej oraz zemsta odrzuconej kobiety mogą doprowadzić do prawdziwego końca świata...
23:30 John Wick II - sens., USA, Włochy, Hong Kong, Kan., 2017
02:00 Superwizjer - magazyn reporterów
02:40 Szpital św. Anny - serial obycz., Polska
03:30 Uwaga! - program interwencyjny
03:45 CSI: Kryminalne zagadki Las Vegas - serial, USA
04:35 Jak to jest zrobione - serial popularnonaukowy
05:05 Kto was tak urządził - program poradnikowy

POLSAT

06:00 Nowy dzień
08:00 Halo tu Polsat - program informacyjno-rozrywkowy
11:45 Księga smoków - anim., USA, 2011. Czkawka, Astrid, Śledzik oraz Pyskacz przeglądają Smoczy Podręcznik i zastanawiają się nad smoczymi tajemnicami.
12:10 Shrek - anim., USA, 2001
14:00 Must Be The Music - program muzyczny
16:10 Nasz Nowy Dom - program rozrywkowy
17:30 Awantura o kasę - teleturniej
18:50 Wydarzenia - program informacyjny
19:15 Sport
19:22 Pogoda
19:35 Państwo w Państwie - program interwencyjny
19:55 Dancing with the Stars. Taniec z Gwiazdami - program taneczno-rozrywkowy

22:45 Jeszcze dłuższe zaręczyny - kom., USA, Jap., 2012. Jason Segel i Emily Blunt grają parę narzeczonych, przed którą piętrzą się same trudności na drodze do ołtarza. Stojąc w obliczu wyzwań kariery zawodowej, nacisku rodziny i mnóstwa innych przeszkód, próbują zaplanować swój perfekcyjny ślub.
01:20 Sąsiedzi - kom., USA, 2014. Radnerowie odkrywają, że ich nowi sąsiedzi to kilkunastu studentów z bractwa Delta Psi Beta
03:35 Świat według Kiepskich - serial komediowy
04:50 Disco Gramy - program muzyczny
05:40 Telezakupy TV Okazje

TVP Kultura

06:30 Zaśpiewajmy to jeszcze raz - Powrócisz tu, 1974
07:10 Rozmowy (nie)wygodne - Anna Nehrebecka-Byczewska
07:50 Bajnutki - widowisko kameralne, 2026
08:00 Liturgia prawosławna w Topilcu
09:00 Przystań nad Biblią - program religijny
09:15 Wspólny dom - magazyn
09:50 Krawiec Niteczka - spektakl teatralny, 2018
11:10 Pan wzywał, Milordzie? - Niech żyje bal - serial komediowy, Wlk. Bryt., 1988
12:10 Dokument tygodnia - Niepokorny Alain Resnais - dok., Franc., 2022
13:20 W poszukiwaniu dobrego filmu - magazyn
14:00 Respect - fab., USA, 2020
16:30 Dobry tytuł - magazyn literacki

17:15 Niedziela z... Andrzejem Sewerynem
18:05 Niedziela z... - Deprawator - spektakl teatralny
20:00 Trzej muszkieterowie: D'Artagnan - kostiumowy, Belgia, Niemcy, Franc., 2023
22:10 Kulturalni - magazyn
23:05 Więcej niż fikcja - Jurassic Punk - dok., USA, 2022
00:40 Noc krótkich filmów - I coś jeszcze • Uderzenie
01:20 Klub Jazzowy - Stryjo - koncert, 2025
02:25 Kino nocne - Liczba doskonała - fab., Włochy, Polska, Izrael, 2022
03:55 Niedziela z... Andrzejem Sewerynem
04:40 A Fe, czyli polski śmietnik - dokument, Polska, 2008

TV Puls

06:05 Taki jest świat - przegląd wydarzeń z całego globu.
06:40 Nash Bridges - Joe Dominguez zostaje awansowany na porucznika. W tym samym czasie prowadząca wiadomości w radio Joy Larsson zostaje postrzelona przez tajemniczego mężczyznę. Okazuje się, że...
08:30 Don Matteo: Boski detektyw - serial krym.
11:45 Ranczo - serial komediowy
13:50 Robin Hood: Faceci w rajtuzach - kom., USA, 1993. Tytułowy bohater wraca z krucjat do Anglii, by obronić kraj przed wrogiem. Odkrywa, iż władzę w państwie sprawuje okrutny książę. Wraz ze swoimi wesołymi kompanami postanawia zmienić ten stan rzeczy.
16:20 Pies i kot - kom., 2024
18:00 Pies - kom., USA, 2022

20:00 Człowiek w ogniu - akcja, USA, 2004 ●
23:05 Mob Land - akcja, Kan., USA, 2023. W małym miasteczku na południu USA lokalny szeryf, Bodie Davis (John Travolta), próbuje utrzymać porządek w społeczności dotkniętej plagą uzależnień.
01:20 Agent MR-9 - akcja, USA, 2023. Elitarny agent wywiadu z Bangladeszu łączy siły z agentem CIA, aby rozbić międzynarodową organizację przestępczą, na której czele stoi bezwzględny biznesmen.
03:50 Taki jest świat - przegląd wydarzeń z całego globu.
04:20 Dyżur - serial medyczny
05:00 Dzielnica strachu - serial

TVN 7

05:10 Szkoła - Gimnazjalistka Natalia Dubińska, która chce zostać modelką jest zła, że znowu przegrała casting do reklamy. Wkrótce postanawia zgłosić się na kolejny...
06:00 Wiza na miłość - serial paradokumentalny
06:55 Bugs Bunny Builders - animacja
07:40 Pimi z krainy tygrysów - przygod., Włochy, 2022. Pewnej nocy osierocony Balmani ratuje młodego tygrysa przed okrutnymi kłusownikami. Wyruszają w daleką podróż do odległego rezerwatu.
09:35 Ukryta prawda - program obyczajowy
14:50 Detektywi - program kryminalny
17:50 Lara Croft: Tomb Raider - przygod., USA, Wlk. Bryt., Niemcy, Jap., 2001

20:00 Tenet - przygod., USA, Wlk. Bryt., Kan., 2020. Agent CIA uzbrojony tylko w jedno słowo - Tenet - przenika w mroczny świat międzynarodowych szpiegów, próbując ocalić ludzkość. Musi skorzystać ze zjawiska wykraczającego poza czas realny.
23:15 Zabójcza broń IV - sens., USA, 1998
01:55 Małe rzeczy - sens., USA, 2021. Zastępca szeryfa hrabstwa Kern, Joe „Deke" Deacon (Washington) włącza się w poszukiwanie seryjnego mordercy, który terroryzuje miasto.
04:05 Usterka - poradnik
04:40 Dorota was urządzi - program lifestylowy

TV 4

06:00 Kataklizmy, które wstrząsnęły światem - serial dok., USA, Czechy, 2023 **08:15** Ewa gotuje - program kulinarny **08:50** Galileo - ciekawostki popularnonaukowe, intrygujące zagadki ze świata nauki i techniki
10:50 Wielki błękit - sens., Franc., 1988 **14:15** Dywizjon 303. Historia prawdziwa - sens., Polska, Wlk. Bryt., 2018 **16:35** U-571 - sens., wojenny, Franc., USA, 2000 **18:55** Uroczysko - serial kryminalny. **20:00** Sprawiedliwi. Trójmiasto
00:00 STOP Drogówka - serial policyjny **01:05** Naziści na prochach. Hitler i blitzkrieg - dok., USA, 2018 **02:55** Interwencja - magazyn reporterów **03:25** Lubię disco! **04:25** Top 10 - Lista Przebojów **05:30** Telezakupy TV Okazje

TV Trwam

09:25 Przegląd Tyg. „Niedziela" **09:30** Msza św. **10:30** Sokolnik **11:00** Głos serca **12:00** XXV Ogólnopolska Pielgrzymka NSZZ Solidarność **14:00** Papież Polak do Rodaków **14:30** Zapiski ze świętości Prymasa Tysiąclecia **15:00** Wieś to też Polska
16:00 Inf. dnia **16:10** Koncert życzeń **16:50** Mateczniki Polskości **17:00** Żyłem blisko Św. **17:30** Sól ziemi **17:55** Poczet Wlk. Polaków **18:00** Regina Coeli **18:05** Inf. dnia **18:15** Rozmowy niedok. **19:25** Św. na każdy dzień **19:30** Baśniowy teatr lalek **20:00** Inf. dnia **20:20** Różaniec
20:50 Myśląc Ojczyzna **21:00** Apel Jasnogórski **21:20** Informacje dnia **21:40** Retrospekcja **21:45** Stan Bezp. Państwa **21:55** Święty na każdy dzień **22:00** Mocni Jego mocą **22:45** Jak wygrać małżeństwo? **23:00** Jak my to widzimy **23:30** Tam, gdzie Bóg płacze

eprasa.pl 4ea21077a4

PONIEDZIAŁEK • 27 kwietnia

TVP 1

06:00 Sprawdzamy - magazyn
06:25 Akacjowa 38 - serial, 2018
07:00 Transmisja Mszy Świętej
07:30 Studio Raban - magazyn
08:00 Serwis Info; Pogoda Info
08:20 Zaraz wracam - serial, 2026
09:00 Ranczo - serial kom., 2006
10:05 Komisarz Alex - serial krym.
11:00 Ojciec Mateusz - serial
12:00 Serwis Info
12:10 Agrobiznes; Agropogoda
12:35 Rok w ogrodzie Extra
12:50 Ssaki - Upał - dok., Wlk. Bryt., 2024
14:00 Złoty chłopak - serial, 2022
15:00 Serwis Info
15:15 Reporterzy - magazyn
15:35 Gra słów. Krzyżówka - teleturniej
16:05 Dziedzictwo - serial, Turcja
17:00 Teleexpress
17:20 Pogoda
17:25 Jaka to melodia? - teleturniej muzyczny

17:55 Klan - telenowela, Polska
18:20 Zaraz wracam - serial, Polska, 2026
18:55 Akacjowa 38 - serial, 2018
19:30 Program inform. 19.30
19:55 Pytanie dnia - rozmowa
20:10 Sport
20:15 Pogoda
20:30 Teatr Telewizji - Herbatka u Stalina - spektakl teatralny, 1999 ●
22:05 Świat bez fikcji - Życie i śmierci Maxa Lindera - dokument, Polska, 2018
23:55 Balans bieli - magazyn
00:40 Kto ratuje jedno życie. Cudak - dramat, Polska, 2021
02:25 Tulipanowa gorączka - fab., Wlk. Bryt., USA, 2017
04:20 Raport specjalny - magazyn

TVP 2

04:30 Na dobre i na złe - serial
05:30 M jak miłość - serial, 2023
06:25 Rodzina (nie od) święta - magazyn
06:55 Dla niesłyszących - Barwy szczęścia - serial obycz., 2025
07:30 Pytanie na śniadanie
11:40 Dla niesłyszących - Okrasa łamie przepisy - magazyn kulinarny
12:15 Kolekcja - Tadeusz Kantor - felieton
12:30 Koło fortuny - teleturniej
13:15 Panna młoda - serial obycz., Turcja, 2024
14:05 Va Banque - teleturniej
14:35 Na sygnale - serial fabularyzowany
15:00 Koło Fortuny - extra - teleturniej
15:05 La Promesa - serial obycz., 2024
16:00 Koło fortuny - teleturniej

16:35 Familiada - teleturniej
17:20 Panna młoda - serial obycz., Turcja, 2024
18:15 Va Banque - teleturniej
18:50 Jeden z dziesięciu - telet.
19:25 Barwy szczęścia - serial
19:55 Domowe patenty - felieton
20:05 Barwy szczęścia - serial
20:40 Kulisy serialu „M jak miłość" - felieton
20:55 M jak miłość - serial, 2026
21:55 Na sygnale - serial fabularyzowany
22:55 Na przekór losowi - dram. wojenny, Włochy, 2023
00:05 Komedianci debiutanci - kom., Franc., 2019
02:00 Cztery pory roku w Hawanie - serial krym.
02:55 Akacjowa 38 - serial
03:50 Rodzinka.pl - serial kom.

TVN

05:40 Uwaga! - program interw.
05:55 Ukryta prawda - program obyczajowy
06:50 Kuchenne rewolucje - program kulinarno-rozrywkowy
07:45 Dzień Dobry TVN - magazyn poranny
11:20 Doradca smaku - program kulinarny
11:25 Kuchenne rewolucje - program kulinarno-rozrywkowy
13:40 Ukryta prawda - program obyczajowy
16:50 Szpital św. Anny - serial obycz., Polska
17:55 Detektywi - program kryminalny
19:00 Fakty
19:35 Sport
19:45 Pogoda
19:55 Uwaga! - program interwencyjny
20:15 Na Wspólnej - serial obycz., Polska

20:50 The Floor - teleturniej
21:30 Bitwa o gości - program rozrywkowy
22:40 John Wick III - sens., USA, Ukraina, Włochy, 2019
01:15 Wojna domowa - sens., USA, Wlk. Bryt., 2024. Przez pogrążone w krwawej wojnie domowej Stany Zjednoczone przedziera się grupa reporterów, by w Waszyngtonie przeprowadzić ostatni wywiad z prezydentem.
03:20 Co za tydzień - program rozrywkowy
03:50 Uwaga! - program interwencyjny
04:05 CSI: Kryminalne zagadki Las Vegas - serial, USA
05:00 Jak to jest zrobione - serial popularnonaukowy

POLSAT

06:00 Nowy dzień
08:30 Malanowski i Partnerzy - Malanowskiego wynajmuje 32-letnia Aldona Pietras, która jest zaniepokojona zniknięciem swojej przyjaciółki, Jolanty Lipińskiej. Wkrótce po rozpoczęciu poszukiwań detektywi odkrywają, że...
09:30 Trudne sprawy - program obyczajowy
11:35 Gliniarze - paradokument
14:40 Dlaczego ja? - serial paradokumentalny
15:50 Wydarzenia - program informacyjny
16:15 Pogoda
16:20 Interwencja - magazyn reporterów
16:30 Na Ratunek 112 - serial obyczajowy
17:00 Gliniarze - serial paradokumentalny
18:00 Pierwsza miłość - serial obyczajowy

18:50 Wydarzenia - program informacyjny
19:15 Gość Wydarzeń - rozmowa dnia
19:30 Sport; Pogoda
19:55 Milionerzy - teleturniej
20:30 Farma - reality show
21:40 Psy 3. W imię zasad - sens., Polska, 2019. Po 25 latach odsiadki Franciszek „Franz" Maurer (Bogusław Linda) wychodzi z więzienia i wkracza w nową Polskę, w której nic nie jest takie, jak zapamiętał.
00:15 Góra Dantego - sens., USA, 1997
02:30 Escape Room - sens., USA, RPA, 2019
04:55 Disco Gramy - program muzyczny
05:40 Telezakupy TV Okazje

TVP Kultura

07:10 Od ucha do ucha - Opowieść o trzech siostrach, czyli jak powstały pory roku - anim., Franc., 2024
07:40 Jak powstaje papier? - dokument, Polska, 2017
08:15 Wtem - Szczepan Kopyt • Kamila Janiak - felietony
08:25 W poszukiwaniu dobrego filmu - magazyn
08:55 Dobre strony - Kasia Lins i Piotr Domalewski - rep.
09:20 Tamte lata, tamte dni - Maria Maj - magazyn
09:55 Na kłopoty... Bednarski - serial, Polska, 1986
10:55 Pustelnia parmeńska - dram., Franc., Włochy, 1948
13:55 Stolica muzyki, Nowy Orlean - dok., USA, 2019
15:50 Kwiaty i jaszczury. Historia majoliki nieborowskiej - dok. fabularyz., 2023
16:20 Agatha Christie - Dlaczego nie Evans? - serial, Wlk. Bryt., 2022

17:20 Na kłopoty... Bednarski - serial, Polska, 1986
18:25 Tygodnik Kulturalny
19:20 Poszukiwacze zaginionych dzieł sztuki: Pierwsze impresje Moneta - serial dok., Wlk. Bryt., 2015
20:00 Poniedziałek z Bondem - Moonraker - sens., Franc., Wlk. Bryt., USA, 1979
22:15 Porozmawiajmy szczerze
22:55 Trzej muszkieterowie: D'Artagnan - kostiumowy, Belgia, Niemcy, Franc., 2023
01:05 Dzień z życia artysty - Zbigniew Hołdys - mag.
01:45 Kino nocne - Niepamięć - dram., Grecja, Polska, 2020
03:20 Więcej niż fikcja - Jurassic Punk - dok., USA, 2022
04:40 Kulturalni - magazyn

TV Puls

06:00 Nash Bridges - Para młodych ludzie jadą taksówką, nie wiedząc, że to będzie ich ostatnia jazda. Taksówkarz wywozi ich bowiem na opustoszały teren i zabija.
07:00 Policjanci z Miami - serial kryminalny
08:00 Kobra - oddział specjalny - Posterunek w Kolonii przyjmuje kolegów po fachu z Kalifornii - w tym zaprzyjaźnioną z Semirem i Aleksem Jessie Turner.
10:00 Triumf miłości - serial obyczajowy
12:00 Nie igraj z aniołem - serial obyczajowy
13:00 Wspaniałe stulecie - serial kostiumowy
14:00 Przepis na zbrodnię - serial kryminalny
15:00 Lombard. Życie pod zastaw - paradokument
17:00 Dzielnica strachu - serial kryminalny

18:00 Lombard. Życie pod zastaw - paradokument
20:00 Osaczony - akcja, USA, Niemcy, 2005. do domu bogatego księgowego Waltera Smitha wkrada się trójka nastolatków. Gdy zostają otoczeni przez policjantów, wpadają w panikę i biorą zakładników.
22:20 Jeden strzał - akcja, Wlk. Bryt., 2021
00:35 Król zabójców - akcja, USA, 2023
02:20 Lombard. Życie pod zastaw - paradokument
03:20 Menu na miarę - program kulinarny
04:20 Taki jest świat - przegląd wydarzeń z całego globu.
05:00 Dzielnica strachu - serial kryminalny

TVN 7

05:20 Ten moment - Natalia Mróz od siedmiu lat żyje w związku z Adamem Jaworskim. Pewnego dnia Adam doznaje ataku serca. W szpitalu, przy jego łóżku, Natalia poznaje skrywany sekret życia Adama.
08:45 Ukryta prawda - program obyczajowy
11:55 W-11 Wydział Śledczy - program kryminalny
14:00 Detektywi - Młoda kobieta podejrzewa, że jej przyrodni, autystyczny brat Marcel został pobity w domu dziecka.
15:00 Szpital św. Anny - serial obycz., Polska
16:00 Sędzia Anna Maria Wesołowska - serial sądowy
18:00 Opowieści małżeńskie - program obycz.
19:00 Ukryta prawda - program obyczajowy

20:00 Hotel Paradise - reality show
21:00 Mroczny rycerz powstaje - przygod., USA, Wlk. Bryt., 2012. Minęło już osiem lat od zniknięcia Batmana. Działalność kryminalna w Gotham City została zmiażdżona dzięki Ustawie Denta, stworzonej w celu walki z przestępczością. Wszystko zmienia się wraz z przybyciem włamywaczki.
00:25 Ciche miejsce II - SF, USA, 2020
02:25 Skok na głęboką wodę - reality show
03:15 Mówię Wam - talk-show
04:10 Usterka - program poradnikowy
04:45 Dorota was urządzi - program lifestylowy

TV 4

06:00 Strażnik Teksasu - film akcji **07:55** Bogaty Dom - Biedny Dom - program paradok. **08:55** Policjantki i Policjanci - serial paradok. **10:55** Na Ratunek 112 - serial obyczajowy **11:55** Dlaczego ja? - serial paradokumentalny **12:55** Trudne sprawy - program obyczajowy **15:55** Łowcy skarbów. Kto da więcej **18:00** Policjantki i Policjanci - serial paradok. **20:00** Uroczysko - serial krym. **20:30** Sprawiedliwi - Wydział Kryminalny - serial policyjny **21:30** Sprawiedliwi. Trójmiasto **22:40** Artur i Merlin: rycerze Kamelotu - fab. Wlk. Bryt., 2019 **00:25** Love Island. Wyspa miłości - reality show **01:30** Hardkorowy lombard **02:40** Interwencja - magazyn reporterów **02:50** SuperLudzie - serial o osobach z niepełnosprawnościami **05:30** Telezakupy TV

TV Trwam

09:30 Baśniowy teatr lalek **09:55** Św. na każdy dzień **10:00** Inf. dnia **10:15** Rozmowy niedok. **11:20** Stan Bezp. Państwa **11:30** Warto być ojcem **12:00** Regina Coeli **12:03** Inf. dnia **12:20** Skazani na Sybir **13:00** Spór o Morskie Oko **13:30** Msza św. **14:30** Ukryci w łonie Matki **15:00** Wygrana **15:50** Ma się rozumieć **16:00** Inf. dnia **16:10** Sanktuaria polskie **16:30** Porady Medyczne Bonifratrów **17:00** Świadkowie **17:30** Moja parafia **17:55** Poczet Wlk. Polaków **18:00** Regina Coeli **18:05** Inf. dnia **18:15** Rozmowy niedok. **19:25** Św. na każdy dzień **19:30** Poznajemy Polskę **19:45** Modlitwa z udziałem dzieci **20:00** Inf. dnia **20:20** Różaniec **20:50** Myśląc Ojczyzna **21:00** Apel Jasnog. **21:20** Inf. dnia **21:40** Polski Punkt Widzenia **22:00** Z wędką nad wodę **22:30** Starowiejski Profesor Józef Bielawski

WTOREK • 28 kwietnia

TVP 1

05:10 Wykrywacz kłamstw -
05:30 Pytanie dnia - rozmowa
05:50 Reporterzy - magazyn
06:00 Oko na Świat - magazyn
06:25 Akacjowa 38 - serial, 2018
07:00 Transmisja Mszy Świętej
07:30 Kościół z bliska
08:00 Serwis Info; Pogoda Info
08:25 Zaraz wracam - serial, 2026
09:00 Ranczo - serial kom., 2006
10:05 Komisarz Alex - serial krym.
11:05 Ojciec Mateusz - serial
12:00 Serwis Info
12:10 Agrobiznes; Agropogoda
12:40 Program rolny
12:55 Dzika Argentyna - Niebezpieczne wody - dok., Irlandia, 2023
14:00 Złoty chłopak - serial, 2022
15:00 Serwis Info
15:15 Reporterzy - magazyn
15:35 Gra słów. Krzyżówka - teleturniej
16:05 Dziedzictwo - serial, Turcja

17:00 Teleexpress
17:20 Pogoda
17:25 Jaka to melodia? - telet.
17:55 Klan - telenowela, Polska
18:20 Zaraz wracam - serial, 2026
18:55 Akacjowa 38 - serial, 2018
19:30 Program inform. 19.30
19:55 Pytanie dnia - rozmowa
20:10 Sport; Pogoda
20:30 Omnibus - szybcy i mądrzy - teleturniej
21:20 Film fabularny
23:50 Oddział Delta - fab., USA, Izrael, 1986
02:05 Kto ratuje jedno życie. Cudak - dram., Polska, 2021
03:50 To działa. Polskie innowacje bez granic
04:50 Notacje - Daniel Passent. Jak zostałem dziennikarzem „Polityki" - dokument, 2012

TVP 2

04:30 Na dobre i na złe - serial
05:30 M jak miłość - serial
06:20 Przystań nad Biblią - program religijny
06:55 Dla niesłyszących - Barwy szczęścia - serial obycz., 2025
07:30 Pytanie na śniadanie
11:40 Rosół polski - magazyn kulinarny
12:15 Którędy po sztukę - Nikita Kadan • Ewa Juszkiewicz - magazyn
12:30 Koło fortuny - teleturniej
13:15 Panna młoda - serial obycz., Turcja, 2024
14:05 Va Banque - teleturniej
14:35 Na sygnale - serial fabularyzowany
15:05 La Promesa - serial obycz.
16:00 Koło fortuny - teleturniej
16:35 Familiada - teleturniej
17:20 Panna młoda - serial obycz., Turcja, 2024

18:15 Va Banque - teleturniej
18:50 Jeden z dziesięciu - telet.
19:25 Barwy szczęścia - serial obycz., 2025
19:55 Domowe patenty - felieton
20:05 Barwy szczęścia - serial obycz., 2025
20:40 Kulisy serialu „M jak miłość" - felieton
20:55 M jak miłość - serial, Polska, 2026
21:55 Na sygnale - serial fabularyzowany
22:25 Magazyn Ekspresu Reporterów
23:25 Fucking Bornholm - fab., Polska, 2022
01:15 Hit Man - kom., krym., romans, USA, 2023
03:20 Wydojeni - dok., N. Zel., 2022

TVN

05:40 Uwaga! - program interwencyjny
05:55 Ukryta prawda - program obyczajowy
06:50 Kuchenne rewolucje - program kulinarno-rozrywkowy
07:45 Dzień Dobry TVN - magazyn poranny
11:20 Doradca smaku - program kulinarny
11:25 Kuchenne rewolucje - program kulinarno-rozrywkowy. Zapraszamy do restauracji „Karuzela smaku" na warszawskich Bielanach oraz do „Czterech Pancernych" w w Biedrusku.
13:40 Ukryta prawda - program obyczajowy
16:50 Szpital św. Anny - serial obycz., Polska
17:55 Detektywi - program kryminalny
19:00 Fakty
19:35 Sport

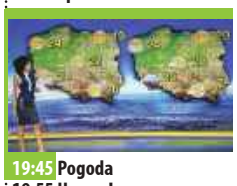

19:45 Pogoda
19:55 Uwaga! - program interwencyjny
20:15 Na Wspólnej - serial obycz., Polska
20:50 The Floor - teleturniej
21:30 Skok na głęboką wodę - reality show
22:40 Kuba Wojewódzki - talk-show
23:40 Superwizjer - magazyn reporterów
00:20 Operacja „Deszcz" - SF, Australia, 2020
02:55 The Traitors. Zdrajcy - reality show
04:10 CSI: Kryminalne zagadki Las Vegas - serial, USA
05:00 Uwaga! - program interwencyjny
05:15 Jak to jest zrobione - serial popularnonaukowy

POLSAT

06:00 Nowy dzień
08:30 Malanowski i Partnerzy - Do agencji detektywistycznej Malanowskiego zgłasza się Edyta Maroń. Kobieta jest zaniepokojona losem swojej 19-letniej siostrzenicy, Joanny, która - zdaniem Edyty - jest przetrzymywana siłą w domu przez jej rodziców.
09:30 Trudne sprawy - program obyczajowy
11:35 Gliniarze - serial paradokumentalny
14:40 Dlaczego ja? - serial paradokumentalny
15:50 Wydarzenia - program informacyjny
16:15 Pogoda
16:20 Interwencja - magazyn reporterów
16:30 Na Ratunek 112 - serial obyczajowy
17:00 Gliniarze - serial paradokumentalny

18:00 Pierwsza miłość - serial
18:50 Wydarzenia - program informacyjny
19:15 Gość Wydarzeń - rozmowa dnia
19:30 Sport; Pogoda
19:55 Milionerzy - teleturniej
20:30 Farma - reality show
21:30 Ninja vs Ninja - program rozrywkowy
23:30 Everest - sens., Wlk. Bryt., USA, Islandia, 2015
02:10 Plan lotu - sens., USA, 2005. Jodie Foster w roli pogrążonej w żałobie kobiety, której kilkuletnia córka znika podczas lotu z Niemiec do Ameryki - na wysokości 10 tysięcy metrów...
04:40 Disco Gramy - program muzyczny
05:25 Telezakupy TV Okazje

TVP Kultura

07:00 Tamte lata, tamte dni - Małgorzata Szejnert - magazyn
07:40 Atomowa tajemnica - dokument, Polska, 2017
08:15 Wtem - Joanna Żabnicka „Kredą" • Piotr Janicki „NN" - felietony
08:25 Dobry tytuł - magazyn
09:00 Hala odlotów - talk-show
10:00 Na kłopoty... Bednarski - serial, Polska, 1986
11:05 Złote koło - kryminał, Polska, 1971
12:45 Żeniac - film TVP, 1983
14:05 Poszukiwacze zaginionych dzieł sztuki: Pierwsze impresje Moneta - serial dok., Wlk. Bryt., 2015
14:45 Dom moich synów - film TVP, 1975
15:50 Agatha Christie - Dlaczego nie Evans? - serial, Wlk. Bryt., 2022
16:40 Na kłopoty... Bednarski - serial, Polska, 1986

17:50 Mody Polskie - Górny Śląsk - reportaż
18:35 Pastor. Cztery akty - dok., Polska, 2022
20:00 Symfonia tańca/Ssss... - widowisko baletowe, 2026 ●
20:25 Rozmowa po teatrze
21:10 Lekkie obyczaje - Szef roku - kom., Hiszp., 2021
23:20 Film noir - serial dok., Wlk. Bryt., 2022
00:20 W poszukiwaniu dobrego filmu - magazyn
01:00 Moonraker - sens., Franc., Wlk. Bryt., USA, 1979
03:05 Którędy po sztukę - Alina Szapocznikow
03:20 Tygodnik Kulturalny
04:05 Przystań - film TVP, 1997
05:25 Przystań nad Biblią - program religijny

TV Puls

06:00 Policjanci z Miami - serial kryminalny
08:00 Kobra - oddział specjalny - Podczas jednej z akcji, Aleksowi wydaje się, że widzi ducha. Okazuje się, że diler, którego ściga razem z Gerkhanem wygląda jak jego dawny znajomy Spike.
10:00 Triumf miłości - serial obyczajowy
12:00 Nie igraj z aniołem - serial obyczajowy
13:00 Wspaniałe stulecie - serial kostiumowy
14:00 Przepis na zbrodnię - W środku nocy w kamienicy wybucha pożar i wszyscy mieszkańcy muszą opuścić budynek. W tłumie Sandra dostrzega Karola, który zaginął przed ośmiu laty
15:00 Lombard. Życie pod zastaw - paradokument
17:00 Dzielnica strachu - serial kryminalny

18:00 Lombard. Życie pod zastaw - paradokument fabularny
20:00 Badh - akcja, Franc., 2025. Alma (Marine Vacth) jest byłą francuską agentką o pseudonimie BADH, której powierzono misję eliminacji potężnego handlarza bronią. Zostaje zdradzona przez własne służby...
21:55 Bronx - akcja, Franc., 2020
00:10 Płonąca pułapka - przygod., USA, 2004
02:25 Lombard. Życie pod zastaw - paradokument
03:25 Dyżur - serial medyczny
04:20 Taki jest świat - przegląd wydarzeń z całego globu.
05:00 Dzielnica strachu - serial kryminalny

TVN 7

05:20 Ten moment - Marta i Filip są małżeństwem, ale choć spodziewają się dziecka- nie układa im się najlepiej. Tymczasem Janek, były chłopak Marty i kolega z klasy Filipa, przygotowuje się do ślubu z Weroniką...
05:55 Szkoła - program obycz.
08:45 Ukryta prawda - program obyczajowy
11:55 W-11 Wydział Śledczy - program kryminalny
14:00 Detektywi - program kryminalny
15:00 Szpital św. Anny - serial obycz., Polska
16:00 Sędzia Anna Maria Wesołowska - serial sądowy
18:00 Opowieści małżeńskie - program obycz.
19:00 Ukryta prawda - program obyczajowy
20:00 Hotel Paradise - reality show

21:00 Zabójcza broń IV - sens., USA, 1998. Riggs (Mel Gibson) i Murtaugh (Danny Glover) udowodnili, że potrafią uwieńczyć powierzone im śledztwo sukcesem, jednakże za każdym razem zaprowadzając porządek na ulicach Los Angeles, doprowadzali to miasto do ruiny.
23:40 Tenet - przygod., USA, Wlk. Bryt., Kan., 2020
02:40 Hotel Paradise - reality show
03:25 SOS Ekipy w akcji - program policyjny
04:15 Usterka - program poradnikowy
04:50 Dorota was urządzi - program lifestylowy

TV 4

06:00 Strażnik Teksasu - film akcji **07:55** Bogaty Dom - Biedny Dom - program paradok. **08:55** Policjantki i Policjanci - serial paradok. **10:55** Na Ratunek 112 - serial obyczajowy **11:55** Dlaczego ja? - serial paradokumentalny **12:55** Trudne sprawy - program obyczajowy **15:55** Łowcy skarbów. Kto da więcej **18:00** Policjantki i Policjanci - serial paradok. **20:00** Uroczysko - serial krym. **20:30** Sprawiedliwi - Wydział Kryminalny - serial policyjny **21:30** Sprawiedliwi. Trójmiasto **22:40** Nieśmiertelny - sens., USA, Wlk. Bryt., 1986 **01:00** Love Island. Wyspa miłości - reality show **02:05** Hardkorowy lombard **02:40** Interwencja - magazyn reporterów **02:55** SuperLudzie - serial o osobach z niepełnosprawnościami **05:30** Telezakupy TV Okazje

TV Trwam

09:30 Jestem... czyli nasze życie pod sercem Mamy **09:45** Słowo życia **09:50** Św. na każdy dzień **10:00** Inf. dnia **10:15** Jak my to widzimy **10:45** Zew natury **11:00** Mocni w Wierze **11:35** Słowo życia **11:40** Ma się rozumieć **11:50** Św. na każdy dzień **12:00** Regina Coeli **12:03** Inf. dnia **12:20** Rzecz o ks. Bolesławie Stefańskim **13:30** Msza św. **14:30** Gdy kwitną kasztany **15:25** Świat widziany sercem **15:50** Ma się rozumieć **16:00** Inf. dnia **16:10** Jestem mamą **16:40** Zdrowie z Bożej Apteki **17:00** Wierzę w Boga **17:30** Rajd Katyński **17:55** Poczet Wlk. Polaków **18:00** Regina Coeli **18:05** Inf. dnia **18:15** Rozmowy niedok. **19:25** Św. na każdy dzień **19:30** Każdy maluch to potrafi **19:45** Modlitwa z udziałem dzieci **20:00** Inf. dnia **20:20** Różaniec **20:50** Myśląc Ojczyzna **21:00** Apel Jasnog. **21:20** Inf. dnia

eprasa.pl 4ea21077a4

ŚRODA • 29 kwietnia

TVP 1

05:10 Wykrywacz kłamstw
05:30 Pytanie dnia - rozmowa
05:50 Reporterzy - magazyn
06:00 Oko na Świat - magazyn
06:25 Akacjowa 38 - serial, 2018
07:00 Transmisja Mszy Świętej
07:30 Rodzina (nie od) święta - magazyn
08:00 Serwis Info; Pogoda Info
08:25 Zaraz wracam - serial, 2026
09:05 Ranczo - serial kom., 2006
10:05 Komisarz Alex - serial krym.
11:05 Ojciec Mateusz - serial
12:00 Serwis Info
12:10 Agrobiznes; Agropogoda
12:40 Magazyn Rolniczy
12:55 Dzika Argentyna - Kraina mistrzów przetrwania - dok., Irlandia, 2023
14:00 Złoty chłopak - serial 2022
15:00 Serwis Info
15:15 Reporterzy - magazyn
15:35 Gra słów. Krzyżówka - teleturniej

16:05 Dziedzictwo - serial, Turcja
17:00 Teleexpress
17:20 Pogoda
17:25 Jaka to melodia?
17:55 Klan - telenowela, Polska
18:20 Zaraz wracam - serial, 2026
18:55 Akacjowa 38 - serial, 2018
19:30 Program inform. 19.30
19:55 Pytanie dnia - rozmowa
20:10 Sport; Pogoda
20:30 Omnibus - szybcy i mądrzy - teleturniej
21:20 System - dram., USA, 2015
23:50 Wieczór z Mistrzem - Andrzej Wajda - Bez znieczulenia - dram. obycz., Polska, 1978 ●
01:55 Oddział Delta - fab., USA, Izrael, 1986
04:05 Magazyn Ekspresu Reporterów
05:05 Wykrywacz kłamstw

TVP 2

04:30 Na dobre i na złe - serial obyczajowy
05:30 M jak miłość - serial
06:25 Pożyteczni.pl - magazyn
06:55 Dla niesłyszących - Barwy szczęścia - serial obycz., 2025
07:30 Pytanie na śniadanie - w tym: Serwis Info i Pogoda Flesz
11:40 Gwiazdorska kuchnia Ani - magazyn kulinarny
12:10 Rzecz Polska - Crystal i Alexis - dok., 2018
12:30 Koło fortuny - teleturniej
13:15 Panna młoda - serial obycz., Turcja, 2024
14:05 Va Banque - teleturniej
14:35 Na sygnale - serial fabularyzowany
15:05 La Promesa - serial obycz., 2024
15:50 Domowe patenty - felieton

16:00 Koło fortuny - teleturniej
16:35 Familiada - teleturniej
17:20 Panna młoda - serial obycz., Turcja, 2024
18:15 Va Banque - teleturniej
18:50 Jeden z dziesięciu - teleturniej
19:25 Barwy szczęścia - serial obycz., 2025
20:40 Przepis dnia
20:55 Na dobre i na złe - Moja Nemezis - serial, Polska, 2026
21:55 Na sygnale - serial fabularyzowany
22:55 Lina - serial, Franc., 2021
23:55 Szansa na miłość - fab., USA, 2023
01:35 Na przekór losowi -, Włochy, 2023
02:40 Idealny rocznik - dok., USA, 2022

TVN

05:40 Uwaga! - program interw.
05:55 Ukryta prawda - program obyczajowy
06:50 Kuchenne rewolucje - program kulinarno-rozrywkowy
07:45 Dzień Dobry TVN - magazyn poranny
11:20 Doradca smaku - program kulinarny
11:25 Kuchenne rewolucje - program kulinarno-rozrywkowy
13:40 Ukryta prawda - program obyczajowy
16:50 Szpital św. Anny - serial obycz., Polska
17:55 Detektywi - program kryminalny
19:00 Fakty
19:35 Sport
19:45 Pogoda
19:55 Uwaga! - program interwencyjny
20:15 Na Wspólnej - serial obycz., Polska

20:50 The Floor - teleturniej
21:30 Królowa przetrwania - reality show
22:55 Jak boss - kom., USA, 2020. Dwie przyjaciółki, impulsywna Mia i racjonalna, spokojna Mel, wspólnie zakładają firmę kosmetyczną. Wkrótce dochodzi do konfliktu...
00:35 Co wiecie o swoich dziadkach? - kom., USA, 2017
02:35 Uwaga! - program interw.
02:50 Największe polskie katastrofy - program dokumentalny
03:40 CSI: Kryminalne zagadki Las Vegas - serial, USA
04:30 Jak to jest zrobione - serial popularnonaukowy
05:00 Nauka jazdy - reality show

POLSAT

06:00 Nowy dzień
08:30 Malanowski i Partnerzy - serial kryminalny
09:30 Trudne sprawy - program obyczajowy
11:35 Gliniarze - serial paradokumentalny
14:40 Dlaczego ja? - serial paradokumentalny
15:50 Wydarzenia - program informacyjny
16:15 Pogoda
16:20 Interwencja - magazyn reporterów
16:30 Na Ratunek 112 - serial obyczajowy
17:00 Gliniarze - serial paradokumentalny
18:00 Pierwsza miłość - serial obyczajowy
18:50 Wydarzenia - program informacyjny
19:15 Gość Wydarzeń - rozmowa dnia
19:30 Sport
19:45 Pogoda

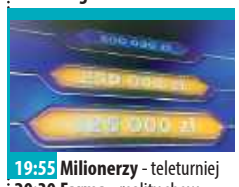

19:55 Milionerzy - teleturniej
20:30 Farma - reality show
21:30 Bez pudru czyli Kabaret plus...
22:50 Komediowa środa - Nie zadzieraj z fryzjerem - kom., USA, 2008. Zohan, izraelski komandos, udaje się do Nowego Jorku, żeby spełnić swoje życiowe marzenie - zostać stylistą fryzur. Ale odcięcie się od własnych korzeni nie jest takie proste...
01:10 Ostrożnie z dziewczynami - kom., USA, 2002.
03:00 Nasz Nowy Dom - program rozrywkowy
04:15 Kabaretowa Ekstraklasa
04:40 Disco Gramy - program muzyczny
05:25 Telezakupy TV Okazje

TVP Kultura

06:55 Tamte lata, tamte dni - Stanisława Celińska - magazyn
07:35 Łódź filmowa - dokument, Polska, 2017
08:10 Wtem - Joanna Żabnicka • Piotr Janicki - felietony
08:20 Porozmawiajmy szczerze
08:55 Tygodnik Kulturalny
09:50 Na kłopoty... Bednarski - serial, Polska, 1986
11:00 Dom moich synów - film TVP, 1975
12:10 Zawrócony - dram., Polska, 1994
13:45 Pastor. Cztery akty - dok., Polska, 2022
15:05 Emil Karewicz. Portret aktora - dok., Polska, 2003
16:00 Agatha Christie - Dlaczego nie Evans? - serial, Wlk. Bryt., 2022
17:00 Na kłopoty... Bednarski - Ostatnie lato - serial, Polska, 1986

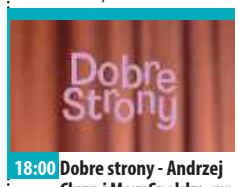

18:00 Dobre strony - Andrzej Chyra i Mery Spolsky - rep.
18:30 Informacje kulturalne
18:50 Reżyserzy - Quentin Tarantino - dok., 2018
19:35 Wtem - Jacek Dehnel • Aldona Kopkiewicz
19:42 Andrzej Wajda - Notatki - Jerzy Radziwiłowicz - rep.
20:00 Filip - fab., Polska, 2021
22:15 Przygody Sherlocka Holmesa - serial, 1984
23:20 Hala odlotów - talk-show
00:25 Scena muzyczna - Komeda - inspirations - koncert
01:20 Lekkie obyczaje - Szef roku - kom., Hiszp., 2021
03:25 Film noir. Style noir - serial dok., Wlk. Bryt., 2022
04:15 Informacje kulturalne
04:35 Wykluczeni - dok., Polska, 2017

TV Puls

06:00 Policjanci z Miami - serial kryminalny
08:00 Kobra - oddział specjalny - Dwunastoletni Felix i jego matka przez przypadek zostają świadkami napadu na bank. Niestety kobieta zostaje śmiertelnie raniona...
10:00 Triumf miłości - serial obyczajowy
12:00 Nie igraj z aniołem - serial obyczajowy
13:00 Wspaniałe stulecie - serial kostiumowy
14:00 Przepis na zbrodnię - Dominika jest w ciąży, jej agresywny i pijany partner wyrzuca ją w środku nocy z wynajmowanego mieszkania...
15:00 Lombard. Życie pod zastaw - paradokument
17:00 Dzielnica strachu - serial kryminalny

18:00 Lombard. Życie pod zastaw - paradokument
20:00 Raport Pelikana - akcja, 1993. Gdy studentka prawa Darby Shaw (Julia Roberts) przygotowuje pracę ujawniającą powiązania magnata naftowego z prezydentem USA, wplątuje się w niebezpieczną intrygę sięgającą najwyższych szczebli władzy.
23:00 Rzeka tajemnic - thriller, 2003
01:50 Lombard. Życie pod zastaw - paradokument
02:50 Dyżur - serial medyczny
03:25 Taki jest świat - przegląd wydarzeń z całego globu.
03:55 Menu na miarę - program kulinarny
05:00 Dzielnica strachu - serial

TVN 7

05:20 Ten moment -Bezrobotny Szymon nie może dogadać się ze swoją byłą żoną Magdą w sprawie opieki nad ich wspólną córką. Postanawia popełnić samobójstwo
05:55 Szkoła - Monika Stachowicz, uczennica licealnej 3 d, zadłużyła się w firmie pożyczkowej na 15 tysięcy i szuka sposobu, by spłacić dług. Wpada na pomysł, że za 50 tys. złotych urodzi dziecko obcej parze.
08:45 Ukryta prawda - program obyczajowy
11:55 W-11 Wydział Śledczy - program kryminalny
14:00 Detektywi - program kryminalny
15:00 Szpital św. Anny - serial obycz., Polska
16:00 Sędzia Anna Maria Wesołowska - serial sądowy

18:00 Opowieści małżeńskie
19:00 Ukryta prawda
20:00 Hotel Paradise - reality show
21:00 Sekcja rytmiczna - sens., USA, Wlk. Bryt., Hiszp., Irl., 2020. Stephanie Patrick (Blake Lively) jest pogrążona w depresji po tym jak jej rodzina została zginęła w katastrofie lotniczej. Odkrywa, że to nie był wypadek...
23:25 Małe rzeczy - sens., USA, 2021
02:05 Hotel Paradise - reality show
02:55 Żyjąc z potworem - historie ludzi mieszkających z zabójcą
03:45 SOS Ekipy w akcji - program policyjny
04:30 Dorota was urządzi

TV 4

06:00 Strażnik Teksasu - film akcji **08:00** Bogaty Dom - Biedny Dom - program paradok. **08:55** Policjantki i Policjanci - serial paradok. **10:55** Na Ratunek 112 - serial obyczajowy **11:55** Dlaczego ja? - serial paradok. **12:55** Trudne sprawy - program obycz. **15:55** Łowcy skarbów. Kto da więcej **18:00** Policjantki i Policjanci - serial paradok. **20:00** Uroczysko - serial krym. **20:30** Sprawiedliwi - Wydział Kryminalny **21:30** Sprawiedliwi. Trójmiasto **22:40** Babylon A.D. - sens., Wlk. Bryt., Franc., USA, 2008 **00:45** Interwencja - magazyn reporterów **00:55** Love Island. Wyspa miłości - reality show **02:10** Hardkorowy lombard **02:40** Cudownych rodziców mam **02:55** Śmierć na 1000 sposobów **03:25** Lubię disco! **04:25** Top 10 - Lista Przebojów **05:30** Telezakupy TV Okazje

TV Trwam

09:30 Sanktuaria polskie **09:50** Św. na każdy dzień **10:00** Audiencja Generalna Ojca Św. Leona XIV z Watykanu **11:10** Mateczniki Polskości **11:25** Jestem mamą **11:40** Myśląc Historia **11:50** Odnaleźć siebie **12:00** Regina Coeli **12:03** Inf. dnia **12:20** Władysław hr. Zamoyski **13:30** Msza św. **14:30** Ona nigdy nie była sama - Czcigodna Sługa Boża Matka Teresa Kierocińska **15:00** Za kołem podbiegunowym - reportaż o pracy misjonarzy Świętej Rodziny w Norwegii **15:50** Ma się rozumieć **16:00** Inf. dnia **16:10** Na zdrowie **16:30** Poznań Bez Serca **17:00** Po stronie prawdy **17:55** Poczet Wlk. Polaków **18:00** Regina Coeli **18:05** Inf. dnia **18:15** Rozmowy niedok. **19:20** Odnaleźć siebie **19:30** Bóg z nami **20:00** Inf. dnia **20:20** Różaniec **20:50** Myśląc Ojczyzna **21:00** Apel Jasnog. **21:20** Informacje dnia

CZWARTEK • 30 kwietnia

TVP 1

05:30 Pytanie dnia - rozmowa
05:50 Reporterzy - magazyn
06:00 Oko na Świat - magazyn
06:25 Akacjowa 38 - serial, 2018
07:00 Transmisja Mszy Świętej
07:30 Dobre historie - magazyn
08:00 Serwis Info; Pogoda Info
08:25 Zaraz wracam - serial, 2026
09:05 Ranczo - serial kom., 2006
10:05 Komisarz Alex - serial krym.
11:00 Ojciec Mateusz - serial
12:00 Serwis Info
12:10 Agrobiznes; Agropogoda
12:40 Magazyn Rolniczy
12:55 Dzika Argentyna - Kraina wód Land of Water - dok., Irlandia, 2023
14:00 Złoty chłopak - serial 2022
15:00 Serwis Info
15:15 Reporterzy - magazyn
15:35 Gra słów. Krzyżówka - teleturniej
16:05 Dziedzictwo - serial, Turcja
17:00 Teleexpress

17:20 Pogoda
17:25 Jaka to melodia? - teleturniej muzyczny
17:55 Klan - telenowela, Polska
18:20 Zaraz wracam - serial, 2026
18:55 Akacjowa 38 - serial, 2018
19:30 Program inform. 19.30
19:55 Pytanie dnia - rozmowa
20:10 Sport; Pogoda
20:30 Omnibus - szybcy i mądrzy - teleturniej
21:20 Ojciec Mateusz - serial
22:20 Sprawa dla reportera
23:20 Książę William. Życie w fotografiach - dok., Wlk. Bryt., 2025
00:20 Powrót - serial, 2022
01:25 System - dram., USA, 2015
03:50 Sprawa dla reportera
04:45 Notacje - Dorota Sumińska. Chciałam być jak mój ojciec - dok., 2025

TVP 2

04:30 Na dobre i na złe - serial
05:30 M jak miłość - serial, 2023
06:20 Operacja zdrowie - magazyn medyczny
06:55 Dla niesłyszących - Barwy szczęścia - serial obycz., 2025
07:30 Pytanie na śniadanie
11:40 Dzień z życia artysty - Adam Nowak - magazyn
12:15 Którędy po sztukę - Tadeusz Brzozowski - magazyn
12:20 Którędy po sztukę - Zofia Kulik - magazyn
12:30 Koło fortuny - teleturniej
13:15 Panna młoda - serial obycz., Turcja, 2024
14:05 Va Banque - teleturniej
14:35 Na sygnale - serial fabularyzowany
15:05 La Promesa - serial obycz., 2024
16:00 Koło fortuny - teleturniej

16:35 Familiada - teleturniej
17:20 Panna młoda - serial obycz., Turcja, 2024
18:15 Va Banque - teleturniej
18:50 Jeden z dziesięciu - telet.
19:25 Barwy szczęścia - serial obycz., 2025
19:55 Domowe patenty - felieton
20:05 Barwy szczęścia - serial obycz., 2025
20:40 Tak to leciało - teleturniej muzyczny
21:40 Niepewne sytuacje - program rozrywkowy
22:15 Syn - serial, USA, 2017
23:55 Rodzinka.pl - serial kom.
00:30 Fucking Bornholm - fab., Polska, 2022
02:20 Akacjowa 38 - serial
04:05 Rodzinka.pl - serial komediowy

TVN

05:40 Uwaga! - program interwencyjny
05:55 Ukryta prawda - program obyczajowy
06:50 Kuchenne rewolucje - program kulinarno-rozrywkowy
07:45 Dzień Dobry TVN - magazyn poranny
11:20 Doradca smaku - program kulinarny
11:25 Kuchenne rewolucje - Dzisiaj udamy się restauracji „Porto di mare" w Trzebinii oraz Centrum Gastronomiczne Margaret na obrzeżach Wrocławia
13:40 Ukryta prawda - program obyczajowy
16:50 Szpital św. Anny - serial obycz., Polska
17:55 Detektywi - program kryminalny
19:00 Fakty
19:35 Sport
19:45 Pogoda

19:55 Uwaga! - program interwencyjny
20:15 Na Wspólnej - serial obycz., Polska
20:50 The Floor - teleturniej
21:30 Kuchenne rewolucje - program kulinarno-rozrywkowy
22:40 Ocean's 8 - sens., USA, 2018
00:50 Skok na głęboką wodę - reality show
01:55 Szpital św. Anny - serial obycz., Polska
02:45 Uwaga! - program interwencyjny
03:00 CSI: Kryminalne zagadki Las Vegas - serial, USA
04:45 Jak to jest zrobione? 12 - serial popularnonaukowy
05:15 Kto was tak urządził - program poradnikowy

POLSAT

06:00 Nowy dzień
08:30 Malanowski i Partnerzy - serial kryminalny
09:30 Trudne sprawy - program obyczajowy
11:35 Gliniarze - paradokument
14:40 Dlaczego ja? - serial paradokumentalny
15:50 Wydarzenia - program informacyjny
16:15 Pogoda
16:20 Interwencja - magazyn reporterów
16:30 Na Ratunek 112 - serial obyczajowy
17:00 Gliniarze - serial paradokumentalny
18:00 Pierwsza miłość - serial obyczajowy
18:50 Wydarzenia - program informacyjny
19:15 Gość Wydarzeń - rozmowa dnia
19:30 Sport
19:45 Pogoda
19:55 Milionerzy - teleturniej

20:30 Farma - reality show
21:30 Nasz Nowy Dom - program rozrywkowy
22:55 Miasto aniołów - obycz., USA, Niemcy, 1998. Anioł zakochuje się w lekarce, która właśnie straciła pacjenta na stole operacyjnym. Czy przetrwa na Ziemi? ●
01:25 Sortownia - serial obycz.
02:30 Zostań, jeśli kochasz - obycz., USA, 2014. Mia Hall (Chloë Grace Moretz) - musi zdecydować, czy realizować swoje muzyczne marzenia w słynnej szkole Juilliard, czy też być z miłością swojego życia, Adamem (Jamie Blackley).
04:50 Disco Gramy - program muzyczny
05:40 Telezakupy TV Okazje

TVP Kultura

06:55 Tamte lata, tamte dni - Karol Strasburger - mag.
07:35 Reguły Templariuszy - dokument, Polska, 2017
08:15 Wtem - Jacek Dehnel • Aldona Kopkiewicz - feliet.
08:20 Przystań nad Biblią - program religijny
08:35 Informacje kulturalne - magazyn
09:00 Kolekcja - Ewa Kuryluk - felieton
09:15 Niedziela z... Andrzejem Sewerynem
10:10 Na kłopoty... Bednarski - serial, Polska, 1986
11:10 Respect - fab., USA, 2020
13:40 Reżyserzy - Quentin Tarantino - dok., 2018
14:35 Klucznik - dram., Pol., 1979
16:10 Agatha Christie - Dlaczego nie Evans? - serial, Wlk. Bryt., 2022
17:05 Na kłopoty... Bednarski - serial, Polska, 1986
18:10 Wydarzenie aktualne

18:40 Którędy po sztukę - Mykola Ridnyj - magazyn
18:50 Portrety - Enzo Ferrari - dok., Franc., Włochy, 2022
20:00 Popioły - dram., Polska, 1965
22:25 Hala odlotów -talk-show
23:25 Dzień, w którym umarła gwiazda rocka - Jim Morrison - dok., 2018
24:00 Video Killed the Radio Star - Spandau Ballet - Wlk. Bryt., 2010
00:40 Filip - fab., Polska, 2021
02:40 Scena muzyczna - Komeda - inspirations - koncert, 2021
03:30 Dzień z życia artysty - Zbigniew Hołdys - mag.
04:00 Jak to się mówi, czyli Kasia u Bralczyka - mag.
04:30 Przybyli ułani - film TVP, 2005

TV Puls

06:00 Policjanci z Miami - serial kryminalny
08:00 Kobra - oddział specjalny - serial kryminalny
10:00 Triumf miłości - serial obyczajowy
12:00 Nie igraj z aniołem - serial obyczajowy
13:00 Wspaniałe stulecie - serial kostiumowy
14:00 Przepis na zbrodnię - Klementyna, wzięta blogerka kulinarna, lansuje bardzo tradycyjną, ale też tłustą i niezdrową kuchnię. Kilka odcinków swojego bloga ma zrealizować gotując w „Barze U Edka".
15:00 Lombard. Życie pod zastaw - paradokument
17:00 Dzielnica strachu - serial kryminalny
18:00 Lombard. Życie pod zastaw - paradokument fabularny

20:00 Planeta Singli 3 - kom., Polska, 2019. Tomek (Maciej Stuhr) i Ania (Agnieszka Więdłocha) wreszcie decydują się na ślub. Wesele - na prośbę Ani - odbędzie się na wsi, u krewnych Tomka...
22:05 Ślub doskonały - komedia, Polska, 2023
00:00 Nasze małe wielkie wesele - kom., Franc., 2023
01:45 Lombard. Życie pod zastaw - paradokument fabularny
02:45 Taki jest świat - przegląd wydarzeń z całego globu.
03:10 Dyżur - serial medyczny
03:50 Menu na miarę - program kulinarny
05:00 Dzielnica strachu - serial kryminalny

TVN 7

05:20 Ten moment - 16-letnia Monika marzy o sławie i karierze. Chce za wszelką cenę pojechać na casting dla tancerzy w teledysku.
05:55 Szkoła - Uczeń ósmej klasy podstawówki ukrywa przed rówieśnikami i nauczycielami, że samotnie wychowujący go ojciec znęca się nad nim.
08:45 Ukryta prawda - program obyczajowy
11:55 W-11 Wydział Śledczy - program kryminalny
14:00 Detektywi - program kryminalny
15:00 Szpital św. Anny - serial obycz., Polska
16:00 Sędzia Anna Maria Wesołowska - serial sądowy
18:00 Opowieści małżeńskie - program obycz.
19:00 Ukryta prawda - program obyczajowy

20:00 Hotel Paradise - reality show
21:00 Grunt to rodzinka - kom., Franc., 2004. Detektyw Jack Palmer, dostaje misję: musi odnaleźć Ange'a Leoni i wręczyć mu dokument potwierdzający wygraną na loterii.
23:00 Larry Crowne: Uśmiech losu - kom., USA, 2011
01:15 Hotel Paradise - reality show
02:10 Żyjąc z potworem - historie ludzi mieszkających z zabójcą
03:00 SOS Ekipy w akcji - program policyjny
03:45 Usterka - program poradnikowy
04:20 Dorota was urządzi - program lifestylowy

TV 4

06:00 Strażnik Teksasu - film akcji **07:55** Bogaty Dom - Biedny Dom - program paradok. **08:55** Policjantki i Policjanci - serial paradok. **10:55** Na Ratunek 112 - serial obyczajowy **11:55** Dlaczego ja? - serial paradokumentalny **12:55** Trudne sprawy - program obyczajowy **15:55** Łowcy skarbów. Kto da więcej **18:00** Policjantki i Policjanci - serial **20:00** Uroczysko - serial krym. **20:30** Sprawiedliwi - Wydział Kryminalny - serial policyjny **21:30** Sprawiedliwi. Trójmiasto **22:40** Purpurowe rzeki II: Aniołowie Apokalipsy - sens., Franc., Wł., Wlk. Bryt., 2004 **00:45** Interwencja - magazyn report. **01:10** Love Island. Wyspa miłości **02:15** Hardkorowy lombard **02:55** Śmierć na 1000 sposobów **03:25** Lubię disco! **04:25** Top 10 - Lista Przebojów **05:30** Telezakupy TV Okazje

TV Trwam

09:45 Oświadczenie Fundacji Lux Veritatis **10:00** Inf. dnia **10:15** Rozmowy niedok. **11:25** Myśląc Ojczyzna **11:35** Przyroda i ludzie **12:00** Regina Coeli **12:03** Inf. dnia **12:20** Wykłady z kongresu **12:50** Mateczniki Polskości **13:00** Poronin - Parafia Św. Marii Magdaleny **13:20** Przegląd Tyg.„Niedziela" **13:30** Msza św. **14:30** Wszystkim i wszędzie **15:00** Po stronie prawdy **15:50** Ma się rozumieć **16:00** Inf. dnia **16:10** Z wędką nad wodę **16:35** Sól ziemi **17:05** Akademia pro-life **17:30** Odpowiedzialni za Kościół **17:55** Poczet Wlk. Polaków **18:00** Regina Coeli **18:05** Inf. dnia **18:15** Rozmowy niedok. **19:25** Św. na każdy dzień **19:30** Każdy maluch to potrafi **19:45** Modlitwa z udziałem dzieci **20:00** Inf. dnia **20:20** Różaniec **20:50** Głos Polski **21:00** Apel Jasnog. **21:20** Inf. dnia **21:40** Polski Punkt Widzenia

eprasa.pl 4ea21077a4

Nowoczesny, duży wóz bojowy dla Gminy Kondratowice.

Wojciech Bochnak: „Bezpieczeństwo mieszkańców nie ma ceny”

Nowy, ciężki samochód ratowniczo-gaśniczy zasilił jednostkę Ochotniczej Straży Pożarnej w Prusach. To kolejny wóz, który w niedługim czasie trafił do Powiatu Strzelińskiego. To bardzo ważny krok w kierunku poprawy bezpieczeństwa mieszkańców oraz wzmocnienia potencjału lokalnych służb ratowniczych.

Do druhów z OSP Prusy trafił nowoczesny, ciężki wóz strażacki marki Mercedes-Benz, przystosowany do prowadzenia działań w najtrudniejszych warunkach. Pojazd, który dotychczas służył jako wóz ćwiczeniowy Komendy Wojewódzkiej Państwowej Straży Pożarnej we Wrocławiu, został przekazany w bardzo dobrym stanie technicznym i jest w pełni gotowy do udziału w akcjach ratowniczo-gaśniczych.

Uroczyste przekazanie kluczyków odbyło się we Wrocławiu w obecności przedstawicieli wojewódzkiej i powiatowej straży pożarnej oraz Wicemarszałka Województwa Dolnośląskiego Wojciecha Bochnaka. Symbolicznego wręczenia pojazdu dokonali marszałek Bochnak wraz z nadbryg. Markiem Hajdukiem, na ręce kierownictwa jednostki OSP Prusy, reprezentowanej przez prezes Barbarę Szczepańską, wiceprezesa Jerzego Ogonowskiego oraz druha Jakuba Drozdowskiego. W wydarzeniu uczestniczył również komendant powiatowy PSP w Strzelinie, Jarosław Łuczak.

Wicemarszałek Wojciech Bochnak i nadbryg. Marek Hajduk mówili o strategii doposażania lokalnych jednostek OSP w profesjonalny sprzęt ratujący życie

- Przekazany wóz ma przede wszystkim służyć ludziom. Bezpieczeństwo to dzisiaj fundament, bez którego nie ma mowy o żadnym rozwoju. Od początku obiecywałem działania, które wzmocnią ochotnicze formacje ratownicze. Od wielu lat druhowie mówili o zapotrzebowaniu na sprzęt i nowe wozy. Po 2 latach duże, zaawansowane technologicznie pojazdy trafiły już do Borowa, Wiązowa i Prus. Inwestowanie w nowoczesny sprzęt dla ochotników to gwarancja tego, że w momencie zagrożenia będą oni mogli podjąć szybką i skuteczną interwencję, a tym samym uratować ludzkie życie - mówi **Wojciech Bochnak, Wicemarszałek Województwa Dolnośląskiego i mieszkaniec powiatu strzelińskiego.**

Nowy pojazd znacząco zwiększy możliwości operacyjne jednostki w Prusach. Tego typu wozy wykorzystywane są m.in. podczas pożarów budynków, wypadków drogowych, usuwania skutków klęsk żywiołowych czy działań związanych z zagrożeniami chemicznymi. Ich wyposażenie pozwala na szybkie i skuteczne reagowanie w sytuacjach kryzysowych, gdzie tempo reakcji odgrywa kluczową rolę.

Wartość fabryczna nowego pojazdu tej klasy szacowana jest na około 1,2 mln zł. Tym większe znaczenie ma fakt, że sprzęt tej jakości trafia do lokalnej jednostki bez konieczności ponoszenia tak wysokich kosztów przez lokalny samorząd czy strażaków ochotników.

- Ochotnicze straże pożarne są często pierwszymi, które docierają na miejsce zdarzenia. Świetnie uzupełniają system państwowy, dlatego muszą dysponować sprzętem, który dorównuje standardom profesjonalnych służb. To inwestycja, która bezpośrednio przekłada się na zdrowie i życie mieszkańców, a także ich codzienne poczucie bezpieczeństwa - dodaje **wicemarszałek Wojciech Bochnak.**

Uroczyste przekazanie kluczyków odbyło się w siedzibie Komendy Wojewódzkiej Straży Pożarnej we Wrocławiu

Przekazanie wozu dla OSP Prusy wpisuje się w szerszą strategię doposażania jednostek ochotniczych w regionie. Samorząd Województwa Dolnośląskiego oraz służby pożarnicze konsekwentnie realizują działania mające na celu wyrównywanie poziomu wyposażenia oraz zwiększanie gotowości bojowej lokalnych jednostek.

Dla mieszkańców powiatu strzelińskiego oznacza to kolejny krok w kierunku budowy profesjonalnego i sprawnego systemu bezpieczeństwa. Nowoczesny sprzęt, wyszkoleni druhowie oraz dobra współpraca służb z samorządem to elementy, które w sytuacjach zagrożenia mają kluczowe znaczenie.

Jak podkreślają strażacy, każdy nowy pojazd to nie tylko narzędzie pracy, ale także symbol wsparcia dla ich codziennej, często niebezpiecznej służby. W przypadku OSP Prusy jest to również wyraźny sygnał, że lokalne potrzeby są dostrzegane i konsekwentnie realizowane.

TS

eprasa.pl 4ea21077a4

„Nie wyobrażam sobie życia bez gitary..."

Ze Strzelina do TSA i telewizyjnego talent show

Maciek Wester pochodzi z Ludowa Polskiego. Uczęszczał do strzelińskich szkół – „czwórki", gimnazjum nr 1 i do ogólniaka. To tutaj zaczęła się jego przygoda z gitarą. Dziś gra w zespole TSA Michalski Niekrasz Kapłon Wester Lekki, gdzie z powodzeniem kontynuuje brzmienie jednej z najważniejszych polskich formacji rockowych. Równolegle rozwija własny projekt – The Bad Tales, z którym pracuje nad nowym materiałem. Niedawno zespół wystąpił w polsatowskim talent show.

STRZELIN

Kiedy zaczęła się Twoja przygoda z gitarą?

– W gimnazjum. Miałem może 15 lat. Rodzice już wcześniej zachęcali mnie do gry na klawiszach czy gitarze, ale wtedy inne rzeczy bardziej mnie interesowały. Gitara przeleżała parę lat w domu, ale w gimnazjum do niej wróciłem.

W jakich okolicznościach to się wydarzyło?

– Zacząłem słuchać bardziej świadomie muzyki, ale też miałem kolegów w klasie, którzy grali na gitarach, i mnie do tego zachęcili. Pamiętam dzień, kiedy pomyślałem, że może to jest to, co powinienem robić w życiu, że będę gwiazdą rocka (śmiech). Nakręciłem się i poszedłem na lekcje do Jacka Kramarza. Intensywnie ćwiczyłem i po dwóch, trzech miesiącach pan Jacek powiedział mi, że nie muszę przychodzić, bo już umiem grać. W tym samym czasie zacząłem grać z kolegami w zespole.

W ogólniaku wraz z kolegami założyłeś zespół Bonhart...

– Zaczęliśmy grać koncerty trochę dalej, jeździć na przeglądy, robiliśmy pierwsze nagrania. To wszystko przerwała tragiczna śmierć naszego kolegi, Piotrka Bachora, który zginął w wypadku samochodowym w 2018 roku. Był świetnym artystą i muzykiem. To był mój przyjaciel, najlepszy kumpel, mieliśmy wspólne marzenia o graniu. To, co się wydarzyło odcisnęło się mocno na moim życiu.

Jak dalej wyglądała Twoja muzyczna droga?

– Któregoś razu na koncert zespołu Bonhart przyszedł Zenon Wawrzynów, który był kiedyś managerem TSA. Został później moim mentorem, przyjacielem. Dał mi wtedy kontakt do siebie i powiedział, że będę grał z Niekraszem z TSA. Podszedłem do tego z dystansem, bo słyszałem już takich gości, co obiecują cuda na kiju (śmiech), ale po jakimś czasie rzeczywiście się spotkaliśmy. Kazali mi nauczyć się kilku blues-rockowych numerów na próbę i tak trafiłem do zespołu Bluespower, gdzie zastąpiłem Alka Mrożka, znanego wrocławskiego gitarzystę, co już było dla mnie wielką nobilitacją. Pomyślałem wtedy, że zaczynam grać z ludźmi, którzy są zawodowcami i znaczą wiele w tym muzycznym świecie. W naszym trio graliśmy na festiwalach bluesowych, poznałem scenę wrocławską, różnych muzyków.

W 2019 roku w TSA doszło do rozłamu. Niedługo później pojawiłeś się w składzie TSA Michalski Niekrasz Kapłon...

– Znowu zadzwonił Zenon i kazał mi uczyć się materiału TSA. Później Janusz Niekrasz odezwał się, że odpalają zespół w nowym składzie i spytał, czy chciałbym z nimi grać. Zgodziłem się bez zastanowienia. Dla mnie to było ogromne wyróżnienie, ale i wyzwanie – TSA to zespół kultowy. W czasach szkolnych często słyszałem, żebym skończył studia i znalazł sobie „normalną, poważną pracę", a ja od zawsze marzyłem o graniu na gitarze. Miałem szczęście, że trafiłem na odpowiednich ludzi. Instrumentalistów takich jak ja jest naprawdę wielu i nie każdemu się udaje. Nie mogę powiedzieć, że to, że jestem w miejscu, w którym jestem, zawdzięczam tylko sobie. Po prostu wszystko pięknie się złożyło.

Jak wspominasz pierwsze koncerty z TSA i jak odnalazłeś się w legendarnym zespole?

– Już siedem lat gramy razem i zaliczyliśmy około 300 koncertów – zarówno w Polsce, jak i za granicą. Podczas pierwszych występów czułem stres, bo nie wiedziałem, jak fani przyjmą nowego gitarzystę, czy nie pojawią się głosy, że coś robię źle, bo nie jestem Andrzejem Nowakiem. Na szczęście nic takiego się nie wydarzyło. Bardzo szybko odnalazłem się w zespole. Mimo różnicy wieku, dogadujemy się z chłopakami rewelacyjnie. Zgraliśmy się jako zespół, zaprzyjaźniliśmy i od tamtej pory wszystko fajnie funkcjonuje.

Jak wygląda życie rockandrollowca, Twoja codzienność?

– Przede wszystkim kocham to, co robię. Życie na walizkach i ciągłe jeżdżenie z koncertu na koncert ma swoje plusy i minusy. Ludzie często widzą tylko wierzchołek góry lodowej – koncerty, scenę, rockandrollowy klimat. Nie widzą tego, co jest pod spodem, a to naprawdę absorbująca praca. Na koncerty jeździmy często bardzo daleko, pakujemy sprzęt do busa, mamy próbę, gramy. Na szczęście od jakiegoś czasu zajmuję się tylko muzyką – dokładnie tak, jak zawsze marzyłem. Przed każdym występem jadę na salę, żeby jeszcze raz przećwiczyć materiał, nawet jeśli grałem go już tysiąc razy. Wszystko musi być sprawdzone. Do tego ciągle pracujemy nad nowym materiałem – komponuję, układam solówki, ćwiczę nowe kawałki. A jak tylko mogę, staram się znaleźć czas na indywidualne granie. Naprawdę nie wyobrażam sobie życia bez gitary.

Gitarzysta Maciek Wester (z lewej) z Maxem Kwapieniem, wokalistą zespołu The Bad Tales. Fot. archiwum prywatne

Jakie emocje towarzyszą Ci, gdy stajesz na scenie i widzisz przed sobą fanów, tłum ludzi, którzy skandują nazwę zespołu i śpiewają z Wami piosenki?

– To ogromna frajda. Za każdym razem czuję taką samą radość jak podczas pierwszego występu w życiu. Mnie to bardzo cieszy, że ludzie przychodzą na nasze koncerty. Każdy z nich ma swoje problemy, zmartwienia, a podczas tych kilkudziesięciu minut na koncercie mogą o tym zapomnieć. Uwielbiam to, co robię, ale nie robię tego, żeby ktoś mnie podziwiał, robię to dla tych ludzi. Cieszy mnie, że mogę dać im radość. Oczywiście jest zawsze mały stres – nie trema, tylko taki niepokój czy wszystko zagra, czy nie będzie problemów technicznych. Emocje są zdecydowanie pozytywne i ja też zawsze staram się dać z siebie 100% – grać tak, jakby to miał być mój ostatni występ.

Współtworzysz także zespół The Bad Tales. Powiedz coś więcej o tym projekcie.

– Zawsze marzyłem, żeby zrobić coś swojego od podstaw, żeby nie być znanym tylko jako „ten gość, który zastąpił Andrzeja Nowaka w TSA". Miałem też sporo swoich kompozycji, które stylistycznie nie pasowały do TSA. Parę lat temu zadzwonił do mnie Max Kwapień z propozycją, abym grał w jego zespole Kac. Wtedy odmówiłem, bo grałem już w The Walkers i w TSA, więc czasowo bym tego nie ogarnął. Koniec końców złożyło się tak, że jednak udało nam się spotkać muzycznie. Razem z Maxem, który jest wokalistą, perkusistą Rafałem Inglotem, basistą Pawłem „Muzzy" Mikoszem i gitarzystą Erykiem Habą stworzyliśmy The Bad Tales. Jakiś czas temu wpadliśmy na pomysł, żeby zgłosić się do programu Must Be The Music.

Co sądzisz o programach tego typu? Czy udział w Must Be The Music traktujesz jako szansę na wybicie się Waszego zespołu?

– Do takich programów podchodziłem zawsze dość sceptycznie. Wydawało mi się, że jest to bardziej napędzanie rozrywki niż forma promocji zespołu. Z drugiej strony to dzięki temu programowi wybiły się takie zespoły jak Enej czy Lemon. Jesteśmy dziś nie bardzo znanym zespołem, grającym muzykę niekomercyjną. Zdajemy sobie sprawę, że będzie nam naprawdę ciężko się przebić, dlatego stwierdziliśmy, że warto spróbować z programem.

Zebraliście bardzo pozytywne recenzje jury. Jak wspominasz casting i pierwszy występ?

– Podszedłem do tego na luzie. Im mniejsze oczekiwania, tym przyjemniej można się zaskoczyć. W precastingach startują dziesiątki tysięcy ludzi. My mieliśmy szczęście, że dość szybko wpuścili nas na przesłuchanie i nie musieliśmy czekać godzinami. Najpierw wystąpiliśmy przed ludźmi z produkcji, którzy powiedzieli, że byliśmy najlepsi tego dnia. Na nagraniach z jednej strony czułem się trochę dziwnie, bo siedziało jury, które miało nas oceniać, ale z drugiej strony zaczęły mi się udzielać takie koncertowe emocje. Słyszałem reakcję publiczności i po prostu zacząłem bawić się muzyką. To jest super uczucie. Szczególnie, kiedy patrzysz na kolegów z zespołu i widzisz, jak oni też się cieszą. Wtedy naprawdę czuję tę więź, która jest między nami. Czekamy teraz na informację, czy dostaliśmy się do półfinałów. Nie wiem, na ile zostanie docenione to, co robimy i nasz styl muzyczny. Gramy muzykę niekomercyjną, więc pozostaje pytanie, czy właśnie tego szukają w telewizji.

Jeden z jurorów, Miousch, wspomniał, że chciałby Was usłyszeć w repertuarze polskojęzycznym...

– Jeśli dostaniemy się do kolejnego etapu, to planujemy wykonać utwór w języku polskim. Ja zawsze słuchałem anglojęzycznego rocka, kapel zza Oceanu i też chciałem grać po angielsku, ale na przykładzie TSA widzę teraz, że do ludzi bardziej trafia muzyka po polsku.

A jakie zespoły ukształtowały Cię muzycznie?

– Zawsze lubiłem muzykę zespołu Black Sabbath i Ozzy'ego Osbourne'a, AC/DC, Guns N' Roses, Aerosmith, Van Halen. Lubię też muzykę bluesową.

Gdzie można Cię usłyszeć w najbliższym czasie?

– 24 kwietnia gram w duecie z wokalistą zespołu TSA Damianem Michalskim – ja na gitarze akustycznej, on na saksofonie największe przeboje zespołu Whitesnake, ale we własnych aranżacjach w Muzycznej Owczarni w Jaworkach. To taki nasz dodatkowy projekcik. 25 kwietnia z zespołem TSA występujemy w Krośnie, a 9 maja gramy akustycznie w Ozimku koło Opola.

A czy chciałbyś jeszcze wystąpić w Strzelinie?

– Oczywiście. Bardzo chciałbym pokazać naszej lokalnej publiczności, co robię, czym się zajmuję. Zarówno z zespołem TSA, jak i The Bad Tales występowaliśmy już w Strzelińskim Ośrodku Kultury, ale mam nadzieję, że uda się to jeszcze powtórzyć. Zawsze chciałem też zagrać na Święcie Miasta i udało mi się to z zespołem Bonhart parę lat temu.

Gdzie widzisz siebie muzycznie za 5, 10 lat? Masz jakieś marzenia, cele do zrealizowania?

– Chciałbym, żebyśmy z TSA grali jak najdłużej i nagrali dużo fajnych rzeczy, żeby zespół The Bad Tales wypłynął, żebyśmy mogli koncertować w Polsce i za granicą. Moim dużym marzeniem od zawsze było zagranie koncertu w Londynie i w tym roku to się udało. Marzę jeszcze o występie dla amerykańskiej publiczności. Najważniejsze, żeby zdrowie i siła dopisywały, żeby było zaangażowanie i chęć tworzenia. Chciałbym mieć więcej instrumentów, pisać ciekawe kompozycje, które trafią do ludzi, i może żeby utwory mojego autorstwa były częściej grane w radiu. W głębi duszy marzę też o tym, żeby rock wrócił do mainstreamu.

Życzę Ci więc, aby wszystkie te plany udało się zrealizować. Dzięki za rozmowę i do zobaczenia w Strzelinie!

Magdalena Ziółkowska

eprasa.pl 4ea21077a4

Zabytek, który czeka na drugie życie

Choć dziś pałac jest opuszczony i stopniowo popada w zapomnienie, jego dzieje sięgają co najmniej XV wieku i odzwierciedlają burzliwe losy śląskiej arystokracji, kolejne przebudowy oraz zmieniające się funkcje tego miejsca. Pałac w Żelowicach czeka na nowego właściciela, który tchnie w to miejsce nowe życie i przywróci mu dawny blask.

KONDRATOWICE

W Żelowicach, w gminie Kondratowice, znajdują się dwa wyjątkowe zabytki: neogotycka kaplica na wzniesieniu (dziś kościół pw. Podwyższenia Krzyża Świętego) z unikalnymi tablicami nagrobnymi oraz pałac, będący sercem dawnego zespołu dworsko-parkowego.

Historia dóbr sięga co najmniej XV wieku. W 1474 r. wzmiankowano tu dwór nawodny otoczony fosą i wałem ziemnym. W początkach XVII wieku rezydencja była jeszcze skromna – składała się z kilku pomieszczeń, kuchni ze studnią i przesklepionej piwnicy. Prawdziwą metamorfozę przyniósł XVIII wiek. Przed 1744 r. hrabia Franz Ludwig Xaver Weighard von Hoffmann gruntownie przebudował dwór w stylu barokowym: dobudował drugą kondygnację, ozdobił elewację pilastrami i okazałym portalem, a fragmenty fosy zasypał, tworząc reprezentacyjny podjazd. Planował nawet ulokować tu przeorat cystersów, lecz zamiar ten nigdy nie został zrealizowany.

W XIX wieku pałac przeszedł w ręce rodziny von Mettich. W 1858 r. baronowa Karolina von Wimmersberg (z domu von Mettich) sfinansowała kolejną rozbudowę – nadbudowano trzecią kondygnację nad środkowymi osiami elewacji, dodano mezzanina po bokach (to pośrednia kondygnacja między parterem a piętrem, zwykle częściowo otwarta na niższy poziom) i zmieniono układ dachów. Dzięki temu rezydencja zyskała bardziej monumentalny, dziewiętnastowieczny charakter.

Bogato zdobiony drewniany sufit nad werandą

Pałac w Żelowicach szuka nowego właściciela

Kilka lat później Karolina poślubiła hrabiego Rudolfa Bernharda von Stillfried-Rattonitz – dyplomatę i mistrza ceremonii na dworze pruskim. To on przeprowadził w drugiej połowie XIX wieku ostatnią, największą przebudowę. Wtedy dwór przekształcono w pałac. Od północy dobudowano dwukondygnacyjny trakt z drewnianą werandą, zwieńczony dwiema charakterystycznymi cylindrycznymi wieżami mieszczącymi klatki schodowe. Pałac nabrał wówczas najbardziej malowniczego, romantycznego wyglądu.

Rodzina Stillfriedów-Mettichów władała Żelowicami aż do 1945 r. Pod koniec II wojny światowej pałac służył jako tymczasowe archiwum dla części zbiorów ewakuowanych z Wrocławia. Po wojnie majątek przekazano PGR-owi. W związku z przemianami ustrojowymi, obiekt przestał pełnić funkcję reprezentacyjnej budowli. W latach 60. XX w. oraz później przeprowadzono remonty, adaptując wnętrza na mieszkania wielorodzinne, które do dzisiaj widać w podziale wnętrz – śladami tego są m.in. współczesne ścianki działowe.

Dziś pałac stoi opuszczony, choć jeszcze kilkanaście lat temu mieszkali w nim lokatorzy. Jak udało nam się dowiedzieć, Krajowy Ośrodek Wsparcia Rolnictwa, właściciel obecnie dzierżawionego budynku, planuje jego sprzedaż. Zakończenie procedury przetargowej planowane jest w czwartym kwartale bieżącego roku. Może ktoś z Państwa zostanie jego nowym właścicielem?

Dodajmy, że niespełna rok temu pałac w Żelowicach odwiedziła Joanna Lamparska, znana wrocławska dziennikarka i popularyzatorka historii Dolnego Śląska. Film z tej wizyty można znaleźć w internecie.

Mimo widocznego zaniedbania, pałac w Żelowicach pozostaje cennym zabytkiem – świadectwem burzliwych losów śląskiej arystokracji i kolejnych zmian architektonicznych, które nadały mu niepowtarzalny charakter.

Magdalena Ziółkowska

Klatka schodowa, która pamięta czasy dawnej świetności tego miejsca

eprasa.pl 4ea21077a4

Uwaga – cyfra w nawiasie, po ogłoszeniu, oznacza numer gazety w roku 2026, w której po raz pierwszy opublikowano jego treść. Każde ogłoszenie publikujemy w dwóch numerach gazety.

MOTORYZACJA
SAMOCHODY MOTORY

sprzedam, kupię:

*Sprzedam Matiz rok 2002, przebieg 240 000, z aktualnym przeglądem i OC, cena do uzgodnienia, dzwonić o 19:00-20:00, tel. 71 394 96 78 (14-15)

*Sprzedam audi 80 b4, 1992 r., 2.0 benzyna, gaz, Przeworno, cena do uzgodnienia, tel. 669 091 179 (*)

CZĘŚCI SAMOCHODOWE, PRZYCZEPY

sprzedam, kupię:

*Sprzedam felgi stalowe do polo, skody, seata, 5jx14H2 komplet 4 szt. nieużywanych, oryginalnych. Dołożę bezpłatnie łańcuchy śniegowe. Tel. 602 450 170 (1-21)

* Sprzedam Alu felgi 5x100x15 4szt. VW/SKODA/AUDI/SEAT, tel. 693 778 798 (14-15)

* Sprzedam opony letdnie good tear 195/65 R15, 91h, 4xkomplet, stan bdb, 800zł, tel. 501 320 534 (14-15)

SPRZĘT ROLNICZY
MASZYNY, CIĄGNIKI, PRZYCZEPY, URZĄDZENIA ITP.

sprzedam, kupię:

* Sprzedam pompę wtryskową do C – 328, korz satelitów C-330, ściągacz do łożysk, tel. 699 800 746 (14-15)

* Kupię ciągniki, przyczepy i maszyny rolnicze, Tel. 602 811 423, 713 926 264 (do 54*)

* Sprzedam maszyny rolnicze: ciągnik Ursus C 355, przyczepę, pług, brony, siewnik zbożowy, cyklop, kombajn do ziemniaków, Wiązów, Tel. 504 242 032 (*).

BUDYNKI - LOKALE NIEMIEWSZKALNE

sprzedam, kupię:

*Sprzedam tanio budynki gospodarcze blisko Strzelina. Tel. 696 524 858 (9-15)

*Sprzedam tanio lokale handlowo – usługowe z miejscem postojowym, Borów, pow. od 33 do 72m2, centrum miejscowości, stan deweloperski, ogrzewanie podłogowe tel. 667 080 945 (13-14)

Kupię lokal usługowy, Tel. 666 855 484 (do 54).

NIERUCHOMOŚCI
MIESZKANIA

wynajem, kupno, zamiana:

*Sprzedam mieszkanie 2 – pokojowe w Strzelinie o pow. 72m2 na 2 piętrze, centrum miasta, bezczynszowe do mieszkania: ogródek, garaż, piwnica, strych, tel. 667 080 945 (13-14)

* Sprzedam kawalerkę w Przewornie, tel. 669 277 027 (11-14)

* Sprzedam mieszkanie 50m2, Wiązów, na parterze z podwórkiem, tel. 575 550 038 (14-15)

* Sprzedam mieszkanie 3- pokojowe w Przewornie o pow. 62M2 przy ul. Strzelińskiej, bezczynszowe, nie wymaga remontu, do mieszkania przzynależy komórka 7m2, tel. 504 636 533 (14-15)

* Kupię lokal usługowy, Tel. 666 855 484 (*)

* Kupię kawalerkę w Przewornie lub w Strzelinie, tel. 668 432 077 (*)

* Kupię mieszkanie 2- lub 3-pokojowe na osiedlu w Przewornie, Tel. 694 043 166 (*)

BIURA W DOBREJ CENIE

Do wynajęcia dwa lokale biurowe o powierzchni 40 m2 każde, na parterze i piętrze, w wolnostojącym budynku. W każdym oddzielne: biuro, toaleta, kuchnia i korytarz. Wszystkie media włącznie z klimatyzacją. Teren ogrodzony i zamykany z dedykowanymi miejscami parkingowymi. Biura nowe, nadające się od razu do użytku. Lokalizacja, Strzelin przy ul. Wrocławskiej.

Bardzo atrakcyjna cena wynajmu. *Tel: 606 28 64 73*

BUDYNKI - DOMY

sprzedam, kupię:

*Sprzedam dom jednorodzinny w Strzelinie 213m2, piwnica, okna plastikowe (nowe), pompa ciepła, kominek, 7 pokoi, 2 łazienki, 3 toalety, kuchnia + kuchnia letnia, spiżarnia, ogród z pergolą. Cena 850 tys. zł. Tel. 519 663 598 (3-31)

* Sprzedam dwa domy na działce 38 w Krzepicach, 25,25a, 1 dom o pow. 119m2, a 2 dom o pow. 104m2, tel. 5508 257 093 (12-13)

*Sprzedam dom jednorodzinny w Gościęcicach o pow. 157m2, podpiwniczony, obok domu warsztat o pow 240m2, cena za całość 599 000zł, tel. 667 080 945 (13-14)

*Sprzedam dwa domy na działce 38 w Krzepicach 25 25a 1 dom o pow. 119m2 a 2 dom o pow. 104m2 i działka 40 arów, tel. 508 257 093 (13-16)

GARAŻE

sprzedam, kupie:

Kupię garaż w Strzelinie, tel. 889 971 887 (51)

GRUNTY, DZIAŁKI

sprzedam, kupię:

*Sprzedam działkę siedliskową 1240m2 (możliwość zabudowy mieszkaniowej.) Borek Strzeliński / Kojęcin. Tel. 691 892 821 (7-15)

*Sprzedam działkę budowlaną w Białym Kościele. Cena do uzgodnienia, tel. 531 000 284 (14-36)

*Sprzedam działkę budowlaną w Kuropatniku pow. 2470m2 za 155 000zł, ul Letniskowa, media: prąd, woda, kanalizacja, blisko lasu, tel. 667 080 945 (13-14)

* Sprzedam grunty orne kl. 3a 1,5ha, położone w Suchowicach, tel. 782 060 760 (13-14)

* Kupię grunty, tel. 692 471 877 (*)

*Przyjmę w dzierżawę grunty orne na terenie Gminy Strzelin, Borów, Jordanów Śl., Kondratowice, Łagiewniki, tel. 603 197 699 (*)

* Sprzedam grunty w okolicach Piotrkowa Borowskiego. Łąki, pole i las, całość 1,86 ha, tel. 666 388 251 (*)

RÓŻNE

sprzedam, kupię:

*Sprzedam drewno twarde liściaste do kominków lub metry gałęziówkę i rozpałkę w workach, tel. 609 139 104 (7-27)

*Sprzedam fotele biurowe obrotowe ze skóry naturalnej. Elektryczny podgrzewacz 51. stół plastikowy, ogrodowy, składany. Cena do uzgodnienia. Tel. 602 450 170 (1-21)

*Sprzedam rower terenowy włoski i szafy metalowe. Tel. 602 450 170 (1-17)

*Sprzedam ziemniaki jadalne grube 80gr, paszowe 30gr, drobne 80gr, tel. 602 811 423 (11-14)

* Sprzedam piła do drzewa wraz z silnikiem + przedłużacz, tel. 664 222 115 (13-14)

* Sprzedam piłę do drzewa wraz z silnikiem + przedłużacz, tel. 664 222 115 (13-14)

*Sprzedam pszenicę, jęczmień, owies, słomę w kostkach, buraki pastewne i kaczki francuskie, ziemniaki sadzenniaki Vineta, tel. 713 930 700 (14-15)

*Sprzedam pszenicę, jęczmień, owies na pasze, godz 22:00-23:00, tel. 782 845 195 (14-15)

* Sprzedam 2 fotele kolor pomarańczowy, fotel rozkładany, do spania 1 osobowy, a wersalkę oddam bezpłatnie, ceny foteli do uzgodnienia, tel. 71 39 34 378, 695 481 026 (13-14)

*Sprzedam stół ślusarski z imadłem (ciężki), cena 750zł, oraz cztery regały 60zł szt., małe przenośne spawarki 300zł, tel. 885 334 674, 785 605 188 (14-15)

* Kupię orzechy Włoskie całe w skorupie i łuskane, przyjadę na miejsce po każdą ilość, tel. 785 605 188, 885 334 674 (14-15)

* Sprzedam magiel ręczny, pralka frania, tel. 699 800 746 (14-15)

* Sprzedam lodówkę Indesit po gwarancji 800zł, tel. 510 850 618 (14-15)

* Sprzedam gitary (kilka do wyboru) elektryczne, akustyczne, tel. 501 315 295 (*)

* Sprzedam sprzęt nar-

WYNAJEM PRZYCZEPEK I LAWETY

Przyczepki o wymiarach przestrzeni ładunkowej: 265 x 126cm
300 x 150cm

Strzelin, tel. 606 28 64 73

eprasa.pl 4ea21077a4

Refleksje senioralne

Czy brak szpitala powiatowego to „problem systemowy”?

„Obywatelom, niezależnie od ich sytuacji materialnej, władze publiczne zapewniają równy dostęp do świadczeń opieki zdrowotnej finansowanych ze środków publicznych (art. 68 pkt 2 Konstytucji Rzeczpospolitej Polskiej)”.

Ustawa o samorządzie powiatowym przypisuje powiatom w tym zakresie „promocję i ochronę zdrowia”. Powiaty realizują to zadanie głównie przez swoje szpitale.

Prawdą jest, że sposób finasowania naszej ochrony zdrowia, a w szczególności szpitali powiatowych, od dekad jest niewłaściwy – jak chociażby zbyt niska wycena wielu świadczeń.

Sprzedaż strzelińskiego szpitala bez gwarancji zapewnienia mieszkańcom dotychczasowego dostępu do opieki szpitalnej w powiecie nie jest „problemem systemowym”.

Gdyby tak było, to w żadnym powiecie w Polsce dzisiaj nie byłoby szpitala powiatowego. Popatrzmy na powiaty ościenne, takie jak chociażby: Oława czy Dzierżoniów – tam funkcjonują szpitale powiatowe.

Zauważmy, że szpitale powiatowe w Polsce mają tego samego płatnika – NFZ i działają w tym samym systemie, to znaczy, że wszystkie powiaty utrzymujące funkcjonowanie szpitali powiatowych pokonują podobne problemy, aby wypełnić wymóg ustawowy w zakresie ochrony zdrowia i zapewnić mieszkańcom opiekę szpitalną w powiecie.

Z tym większą satysfakcją odnotowujemy informację przekazaną na ostatniej sesji Rady Seniorów Powiatu Strzelińskiego przez p. Leokadię Pawliszak, wiceprzewodniczącą RSPS, o inicjatywach podejmowanych przez Stowarzyszenia: Działań Obywatelskich, EUROPOLSCY, Miłośników Ziemi Strzelińskiej, Związek Emerytów i Rencistów (Zarząd Rejonowy) oraz Zarząd Osiedla Południowego w Strzelinie. Organizacje te zwróciły się z pisemną prośbą do p. K. Kimso, przewodniczącego NSZZ „Solidarność” Regionu Dolny Śląsk, oraz do p. Mariusza Urbana, przewodniczącego Rady Społecznej Uniwersyteckiego Szpitala Klinicznego we Wrocławiu. Oto fragment pisma:

„W imieniu podpisanych niżej stowarzyszeń, reprezentujących mieszkańców Strzelina, tą drogą wyrażamy głębokie zaniepokojenie lokalnej społeczności doświadczonej aktualnie utratą bezpieczeństwa medycznego.

Ten stan rzeczy ma swoje źródło w przejęciu naszego szpitala przez Uniwersytet Szpital Kliniczny im. Jana Mikulicza-Radeckiego we Wrocławiu. Wbrew wielokrotnym zapewnieniom i zapisom w umowie kupna-sprzedaży o kontynuacji przez USK działalności medycznej w zakresie nie mniejszym niż dotychczas świadczona przez upadłą spółkę (Strzelińskie Centrum Medyczne), od 2020 r. nie mamy oddziałów: chirurgicznego, pediatrycznego, a od 2022 r. – ginekologicznego.

Sytuacja staje się dramatycznie niebezpieczna. PZLA wziął na siebie ogromny ciężar opieki nad pacjentami, którzy *de facto* powinni korzystać z pomocy szpitala w Strzelinie, ale nie jest w stanie go zastąpić”.

W efekcie tegoż pisma doszło do spotkania z panem K. Kimso, a następnie ww. adresaci doprowadzili do spotkania (9 kwietnia) na forum Społecznej Rady Dialogu władz USK we Wrocławiu z reprezentantami w/w organizacji oraz z udziałem pani Magdaleny Krupy – starosty strzelińskiej. Leokadia Pawliszak i Violetta Missa-Pachut przedstawiły trudną sytuację w powiecie w obszarze opieki zdrowotnej, a szczególnie zwróciły uwagę na pozbawienie nas opieki chirurgicznej i pediatrycznej w godzinach wieczornych i nocnych, co jest szczególnie niebezpieczne w sytuacji zagrożenia życia. Kto zapewni, że karetka dotrze na czas do kliniki przy ul. Borowskiej?

Pani starosta przypomniała, że Powiat Strzeliński wyraził zgodę na sprzedaż szpitala (SCM) pod warunkiem utrzymania istniejących czterech oddziałów. Następnie omówiła istniejące problemy zdrowotne. Z rozmów toczonych na forum Rady Dialogu wynikało, że jest szansa na stworzenie ambulatorium chirurgicznego.

Po dyskusji, przedstawicielki USK zobowiązały się do zaproszenia pani starosty na rozmowy w omawianej sprawie.

Dowiadujemy się, że do takich rozmów doszło 16 kwietnia we Wrocławiu. Podjęto temat – problem. O rezultatach (mamy nadzieję) będziemy Czytelników informować.

Rada Seniorów Powiatu Strzelińskiego

PRACA
zatrudnimy na stanowisko:
PIZZERMAN
Restauracja Biesiadowo w Strzelinie
Tel. 601 763 227

OGRODZENIA
• BETONOWE
• Siatki
• Panele
• Montaż
www.ogrobet-ogrodzenia.pl
PRODUCENT
tel. 77/434 23 20
tel. 607 067 040

Kupię miejsce
na Cmentarzu Parafialnym w Strzelinie.
Tel. 602 185 982

PRACA
zatrudnimy na stanowisko:
OBSŁUGA KLIENTA:
- kelnerkę -
Restauracja Biesiadowo w Strzelinie
Tel. 601 763 227

ciarski, narty, buty, gogle, kijki, pokrowiec na narty, buty rozmiar 44 i 45, tel. 721 980 387 (*)

INNE

*Oddam za darmo gruz, tel. 691 521 758 (1-27)

*Oddam bezpłatnie biurka z kontenerkami, komplety. Tel. 602 450 170 (1-21)

OFERTY PRACY PUP

Powiatowy Urząd Pracy w Strzelinie, ul. Kamienna 10, tel. 71 3921981 w. 33 informuje o ofertach pracy:

osoby do utrzymania czystości terenu zewnętrznego (wykształcenie podstawowe, 3 miesiące doświadczenia zawodowego, praca w Strzelinie);

osoba wykonująca obowiązki operatora maszyny rozlewniczej (wykształcenie średnie, praca w Strzelinie);

osoba wykonująca naprawę maszyn budowlanych, pojazdów ciężarowych (wykształcenie kierunkowe, 5 lat doświadczenia zawodowego, praca w Strzelinie);

młodszy asystent/asystentka (wykształcenie wyższe - technologia żywności, dietetyka, bezpieczeństwo żywności, rok doświadczenia zawodowego, biegła obsługa komputera);

operator/operatorka wytłaczarki do tworzyw sztucznych (ustalony stopień niepełnosprawności, wykształcenie średnie zawodowe, mile widziane doświadczenie w pracy fizycznej lub przy obsłudze maszyn, brak przeciwskazań do pracy fizycznej);

osoba wykonująca obowiązki referenta prawnego (wykształcenie wyższe, biegła obsługa komputera z obsługą Internetu, min. 2-letnie doświadczenie w pracy w kancelarii komorniczej);

osoba wykonująca pracę elektromontera, elektryka, automatyka (wykształcenie zawodowe, obsługa elektronarzędzi, możliwość przyuczenia do wykonywanych prac, transport pracowniczy);

osoba do prowadzenia zajęć z gitary (wykształcenie wyższe pedagogiczne);

koordynator/koordynatorka pieczy zastępczej (wykształcenie wyższe, prawo jazdy kat. B);

osoba wykonująca obowiązki pracownika socjalnego (wykształcenie wyższe, prawo jazdy kat. B);

wychowawca/wychowawczyni (wykształcenie wyższe pedagogiczne-licencjat, praca w Strzelinie);

oraz wolnych miejscach pracy:

Nadodrzański Oddział Straży Granicznej w Krośnie Odrzańskim prowadzi nabór na stanowisko Funkcjonariusz Staży Granicznej do placówek SG: Kłodzko, Wrocław - Strachowice, Legnica, Zielona Góra, Jelenia Góra, Świecko, Tuplice, Gorzów Wielkopolski, Poznań, Kalisz, Zgorzelec. Szczegółowe informacje pod nr telefonu: 683582076, 683582203, 683582261;

Komendant Wojewódzki Policji we Wrocławiu informuje o rozpoczęciu procedury kwalifikacyjne dla kandydatów do służby w policji na terenie województwa dolnośląskiego. Informacje dotyczące procedury kwalifikacyjnej można uzyskać na stronie internetowej www.dolnoslaska.policja.gov.pl.

AUTO SZYBY
SPRZEDAŻ MONTAŻ NAPRAWA
STRZELIN | ZĄBKOWICKA 70B
tel. 662 565 316

SŁOWO Regionu
KUPON OGŁOSZENIOWY
kupię | sprzedam | zamienię | wynajmę | dam pracę
Zaznacz tylko jedną z powyższych opcji - niepotrzebne skreśl
opis
Jak zamieścić ogłoszenie:
Ogłoszenia o treści reklamowej (sprzedaż produktów, świadczenie usług itp.) nie są przyjmowane na tym kuponie. W sprawie tego rodzaju ogłoszeń proszę dzwonić pod numer tel. 502 601 247
• Wszystkich zainteresowanych zamieszczeniem ogłoszenia w gazecie informujemy, że treść ogłoszenia przyjmowana jest na tym kuponie wyciętym z gazety (publikowana 2-krotnie nieodpłatnie)
Ogłoszenia dostarczane nie na kuponie są płatne 4 złote (publikowane 1-krotnie). Dotyczy to tylko osób prywatnych, nie firm.
• Ogłoszenia zlecane przez podmioty gospodarcze, instytucje itp. - 6 zł netto. Osoby prywatne 4 zł
• Publikowane będą tylko te ogłoszenia, których tekst napisany będzie drukowanymi literami i w ramach jednego kuponu honorowany jest tylko jeden anons.
• Wszelkie informacje dotyczące publikacji ogłoszeń drobnych dostępne są pod numerem tel. 71/796-0-196.

eprasa.pl 4ea21077a4

Pokazali charakter na macie

Zawodnicy Boi Team Strzelin

STRZELIN

W Skwierzynie odbył się Puchar Polski No Gi i Gi – Super Puchar Polski w brazylijskim jiu-jitsu. Bardzo dobrze zaprezentowali się zawodnicy Boi Team Strzelin oraz młody reprezentant powiatu strzelińskiego. W rywalizacji bez kimon (No Gi) na podium stanęło kilku strzelińskich zawodników. Piotr Szymkowski wywalczył 3. miejsce w kategorii adult purpurowe pasy do 85,5 kg, a także sięgnął po złoty medal w kategorii master purpurowe pasy (również do 85,5 kg). Świetnie spisał się również Jan Horodyski, który w kategorii junior do 81 kg zdobył 1. miejsce. Z dwoma medalami wrócił Damian Franaszczuk – wywalczył brąz w kategorii adult niebieskie pasy do 91,5 kg oraz srebro w kategorii open niebieskich pasów. W zawodach udział wziął także młody zawodnik z powiatu strzelińskiego – Gracjan Górecki. Startując w kategoriach dzieci (10–11 lat), zarówno w formule Gi, jak i No Gi, zdobył dwa srebrne medale.

Gracjan Górecki wywalczył dwa medale

Radosław Kwiatkowski

Zmiana w bramce UKS-u Karnków

KARNKÓW

Niepokojące wieści napłynęły z UKS-u Karnków. Doświadczony bramkarz zespołu, Paweł Kubat, doznał kontuzji, która wyklucza go z gry do końca obecnego sezonu w grupie III opolskiej klasy A. W tej sytuacji klub zdecydował się na transfer medyczny. Do drużyny dołączył 19-letni bramkarz Konrad Czerniak pozyskany ze Ślęzy Borów. Nowy golkiper zadebiutował już 12 kwietnia w meczu przeciwko Ogrodnikowi Chróścina Nyska. Spotkanie zakończyło się remisem 1:1, a młody zawodnik miał okazję po raz pierwszy zaprezentować się w barwach UKS-u Karnków. Pawłowi Kubatowi życzymy szybkiego powrotu do zdrowia.

Radosław Kwiatkowski

Paweł Kubat w tym sezonie nie wystąpi już w bramce UKS-u

Millennium bank

Konto pełne korzyści

Zapraszamy do oddziału partnerskiego:
ul. Dzierżoniowska 16e, Strzelin
tel. 690 105 731*
pn.-pt. 9.00-16.30

*Koszt połączenia wg stawki operatora.

Prowadzenie rachunku płatniczego Millennium 360° jest bezpłatne. Jeżeli min. 5 razy w miesiącu zapłacisz kartą do konta lub BLIKIEM (1 raz, jeżeli masz 18–26 lat), to nie płacisz także za wypłaty gotówki z bankomatów, za obsługę karty debetowej oraz płatności zbliżeniowe BLIK. Za wypłaty gotówki z bankomatów za granicą ich operatorzy mogą pobierać opłaty, które są niezależne od naszego banku. Szczegółowe informacje opisane są w Cennikach usług – prowizje i opłaty, karty debetowe, stopy procentowe oraz płatności BLIK, Regulaminie ogólnym świadczenia usług bankowych dla osób fizycznych w Banku Millennium S.A., Regulaminie otwierania rachunków w Banku Millennium S.A. z wykorzystaniem zdalnej weryfikacji tożsamości Klienta, Regulaminie otwierania rachunków przez Internet w Banku Millennium S.A. z wykorzystaniem usługi weryfikacji tożsamości. Dokumenty są dostępne na www.bankmillennium.pl oraz w naszych placówkach. Zwroty za zakupy w ramach współpracy z Millennium Goodie Sp. z o.o. dokonywane są na warunkach Regulaminu korzystania z Platformy goodie.pl przez użytkowników, dostępnym na stronie www.goodie.pl

Karnków pokonał lidera

POWIAT

Miniony weekend przyniósł sporo emocji kibicom piłki nożnej z powiatu strzelińskiego. Nasze drużyny rywalizujące w różnych ligach zanotowały zarówno bolesne porażki, jak i efektowne zwycięstwa. W klasie okręgowej jedynym reprezentantem powiatu pozostaje Strzelinianka. Niestety, w sobotę 18 kwietnia zespół musiał uznać wyższość MKP Wołów, przegrywając na własnym stadionie aż 0:4. Już do przerwy goście prowadzili 2:0, kontrolując przebieg spotkania. Po tej kolejce Strzelinianka zajmuje ósme miejsce w tabeli z dorobkiem 30 punktów. Liderem rozgrywek pozostaje Polonia Bielany Wrocławskie, wyprzedzając WKS Wierzbice oraz Rokita Brzeg Dolny. Dużo więcej powodów do radości mieli kibice w opolskiej klasie A, gdzie powiat reprezentuje UKS Karnków. W niedzielę, 19 kwietnia, drużyna sprawiła dużą niespodziankę, pokonując na własnym boisku lidera KS Bodzanów 2:1. Było to spotkanie pełne walki, determinacji i zaangażowania. Bramki dla gospodarzy zdobyli Filip Grzesiak oraz Grzegorz Rogowicz. Zwycięstwo nad liderem ma szczególną wartość i potwierdza potencjał zespołu, który obecnie zajmuje szóste miejsce w tabeli z 29 punktami. W czołówce znajdują się także LKS Rusocin oraz Orzeł Reńska Wieś. W klasie A okręgu wrocławskiego drużyny z naszego powiatu grały ze zmiennym szczęściem. LKS Brożec przegrał na wyjeździe z Polonią Jaszowice 1:5. Honorowego gola dla gości zdobył Tomasz Kubiak. Sytuacja zespołu pozostaje trudna, gdyż Brożec nadal znajduje się w strefie spadkowej. Znakomite spotkanie rozegrali natomiast piłkarze Ludowa Śląskiego, którzy przed własną publicznością rozgromili Rapid Domaniów aż 8:0. Bohaterem meczu został Kamil Baran, autor hat-tricka. Dwie bramki dołożył Henryk Furman, a na listę strzelców wpisali się również: Julian Bednarski, Jakub Paczko oraz Szymon Kuśnierz.

Radosław Kwiatkowski

Oskar Dolech w ataku na bramkę MKP Wołów

Wyniki 22. kolejki klasy okręgowej, 18-19 IV:
Polonia Trzebnica 1-0 Piast II Żmigród
KS Łozina 3-0 Wratislavia Wrocław
Strzelinianka Strzelin 0-4 MKP Wołów
Piast Żerniki (Wrocław) 3-2 Sokół Marcinkowice
Orzeł Pawłowice (Wrocław) 8-0 Zenit Międzybórz
Piast Lutynia 0-1 Błysk Kuźniczysko
WKS Wierzbice 2-0 Orzeł Marszowice
Rokita 1946 Brzeg Dolny 4-0 Polonia Bielany Wrocławskie

Wyniki 22. kolejki gr. IV klasy A, 18-19 IV:
KP Ludów Śląski 8-0 Rapid Domaniów
Zorza Zabardowice 4-0 Korona Osiek
KP Kobierzyce 0-1 Galakticos Solna
Sparta Wrocław 1-5 LZS Stary Śleszów
Burza Bystrzyca 4-6 GKS Kobierzyce
Polonia Jaszowice 5-1 LKS Brożec
Polonia II Bielany Wrocławskie 0-1 KS Żórawina
Ślęża Sobótka 1-0 Energetyk Siechnice

Tabela klasy A, gr. IV:

	(mecze,	punkty,	bramki)
1. Galakticos Solna	22	52	60-21
2. KS Żórawina	22	49	70-18
3. GKS Kobierzyce	22	47	76-41
4. Energetyk Siechnice	22	44	59-31
5. KP Kobierzyce	22	43	57-35
6. Korona Osiek	22	43	55-27
7. Ślęża Sobótka	22	33	48-31
8. LZS Stary Śleszów	22	26	46-61
9. KP Ludów Śląski	22	26	43-42
10. Sparta Wrocław	22	24	22-55
11. Polonia Jaszowice	22	24	41-62
12. Polonia II Bielany Wr.	22	23	36-53
13. Rapid Domaniów	22	21	35-61
14. Burza Bystrzyca	22	18	27-61
15. Zorza Zabardowice	22	16	33-67
16. LKS Brożec	22	15	17-59

Sukcesy łuczników w Warszawie

STRZELIN

W sobotę, 11 kwietnia, w Warszawie odbyła się druga runda Pucharu Polski Field, w której bardzo dobrze zaprezentowali się zawodnicy sekcji łuczniczej Granit ze Strzelina. W kategorii łuku olimpijskiego bezkonkurencyjny okazał się Maciej Cisek, który zajął 1. miejsce. Również w łuku barebow świetny występ zanotowała Irmina Małyszek, zdobywając złoty medal i potwierdzając swoją wysoką formę. Dobrze spisał się także Łukasz Cisek, który w swojej kategorii uplasował się na 11. miejscu, rywalizując w silnie obsadzonej stawce. Zawody w Warszawie były kolejnym dowodem na rosnący poziom sportowy zawodników Granitu, którzy regularnie odnoszą sukcesy na arenie krajowej.

Radosław Kwiatkowski

Zawody odbywały się w trudnym terenie

eprasa.pl 4ea21077a4

Dobra forma przed rywalizacją we Włoszech

STRZELIN

Kwiecień był wyjątkowo pracowity i udany dla młodego kierowcy kartingowego z regionu – Kuby Dwernickiego, który dwukrotnie stanął na podium w prestiżowych rozgrywkach ligowych. W poniedziałek, 13 kwietnia, zawodnik rywalizował w ramach Wrocławskiej Ligi Kartingowej na torze TOP1KARTING. Już dwa dni później, w środę 15 kwietnia, wystartował w kolejnej rundzie Śląskiej Ligi Kartingowej na torze E1GOKART Gokarty Chorzów. W obu startach Kuba zaprezentował bardzo wysoką formę, kończąc wyścigi na drugim miejscu i sięgając po srebrne medale. Szczególnie dużo satysfakcji przyniósł mu występ we Wrocławiu. Po nie do końca udanych kwalifikacjach, które zakończył dopiero na 8. pozycji startowej, zdołał przebić się przez stawkę i ostatecznie finiszować tuż za zwycięzcą. – *To był naprawdę dobry wyścig. Strata do pierwszego miejsca była niewielka, więc pozostaje lekki niedosyt, ale i duża motywacja na kolejne starty* – przyznaje zawodnik. Przed Kubą kolejne, jeszcze większe wyzwanie. Już wkrótce wystartuje w prestiżowym 24-godzinnym wyścigu kartingowym we włoskim Jesolo. Wraz z zespołem Dymovee Racing zamierza powalczyć o jak najlepszy wynik w silnie obsadzonej, międzynarodowej stawce.

Kuba Dwernicki stanął na drugim miejscu podium

Radosław Kwiatkowski

Uczniowie rywalizowali przy szachownicy

STRZELIN

W dniach 14–15 kwietnia w Strzelinie rozegrano 8. turniej IV Międzyszkolnej Ligi Szachowej Powiatu Strzelińskiego. Wydarzenie zgromadziło młodych pasjonatów królewskiej gry z całego regionu, którzy przy szachownicach walczyli o cenne punkty do klasyfikacji generalnej. Pierwszego dnia do rywalizacji przystąpili uczniowie szkół podstawowych, natomiast dzień później swoje partie rozegrali uczniowie szkół średnich. Nie zabrakło emocjonujących pojedynków, zaskakujących rozstrzygnięć oraz walki o każdy punkt, który ma ogromne znaczenie w końcowym zestawieniu po ośmiu turniejach. W swoich kategoriach zwyciężyli: Jan Humelt w grupie C9, Grzegorz Jastrząb w C9 z kategorią szachową, Wiktoria Gierczak w D9, Bartłomiej Piątek w C14, Dawid Grondys w C14 z kategorią szachową, Antonina Razik w D14, Alan Zieliński w C20 oraz Dariusz Kawulak w C20 z kategorią szachową. Turniej po raz kolejny potwierdził rosnący poziom młodych szachistów z powiatu strzelińskiego oraz duże zainteresowanie tą dyscypliną wśród dzieci i młodzieży.

Najlepsze zawodniczki jednej z kategorii wiekowych

Radosław Kwiatkowski

Ligowe zmagania tenisistów

STRZELIN

W sobotę, 11 kwietnia, kolejne mecze ligowe rozegrali tenisiści stołowi ze Strzelina. Zespół Granitu II, występujący w piątej lidze, zmierzył się na wyjeździe ze Świtem Wrocław. Spotkanie rozpoczęło się niekorzystnie dla gości, którzy przegrywali już 0:2. Drużyna pokazała jednak charakter i ostatecznie doprowadziła do remisu 9:9. Ważne zwycięstwa odniosły obie pary deblowe: Krzysztof Humelt i Filip Muszyński oraz Michał Nowakowski i Daniel Słowik. Indywidualnie najlepiej spisał się Daniel Słowik, który wygrał trzy pojedynki, a dwa zwycięstwa dołożył Michał Nowakowski. Po jednym punkcie zdobyli Filip Muszyński i Krzysztof Humelt. Mniej powodów do zadowolenia miał zespół Granitu III, który w meczu siódmej ligi przegrał na wyjeździe ze Świtem III Wrocław 1:10. Honorowy punkt dla drużyny zdobył Hubert Dębowicz. Dla strzelińskich zespołów był to kolejny ważny sprawdzian w ligowych rozgrywkach.

Daniel Słowik pokonał trzech rywali ze Świtu

Radosław Kwiatkowski

eprasa.pl 4ea21077a4

39 goli w siedmiu meczach

POWIAT

W niedzielę, 19 kwietnia, rozegrano spotkania 17. kolejki grupy VI klasy B. Na boiskach powiatu strzelińskiego nie brakowało emocji, zwrotów akcji i dużej liczby bramek. Na szczególne wyróżnienie zasługuje zwycięstwo Kwarcytu Jegłowa, który pokonał Nefryt Jordanów Śląski 4:2. Spotkanie było niezwykle zacięte, a goście dwukrotnie obejmowali prowadzenie. Ostatecznie gospodarze odwrócili losy meczu i sięgnęli po komplet punktów, co pozwoliło im awansować na trzecie miejsce w tabeli. Dwie bramki zdobył Oskar Tomera, a po jednym trafieniu dołożyli Jakub Tomera oraz Artur Smalec. Efektowne zwycięstwo zanotowała także Ślęza Borów, która rozgromiła Zryw Chociwel aż 5:0. Na listę strzelców wpisali się Marcel Stawiarski, Michał Pater, Patryk Majewski, Filip Faber oraz Jakub Witkowski. Feniks Pławna przegrał z Ogniskiem Przeworno 2:5. Bramki dla pokonanych zdobyli Mateusz Paśko oraz Marcin Szczurowski. Pewne zwycięstwo odniósł Gromnik Kuropatnik, wygrywając z Iskrą Janówek 5:1. Po dwa gole strzelili Krzysztof Rączka i Przemysław Wiśniewski. W derbowym pojedynku Orzeł Biały Kościół uległ Strzeliniance II 1:5. Dwie bramki dla zwycięzców zdobył Piotr Koczur, natomiast honorowe trafienie dla gospodarzy zaliczył Kamil Kramarz. Na przebieg spotkania duży wpływ miała sytuacja z 15. minuty, kiedy czerwoną kartkę obejrzał Sebastian Maciuszek, pozostawiając swoją drużynę w osłabieniu. Remisem zakończyło się spotkanie KS Kurów z Borkiem Strzelińskim – mecz zakończył się wynikiem 1:1. Na czele tabeli niezmiennie pozostają Czarni Kondratowice, którzy potwierdzili swoją dominację, rozbijając Świteź Wiązów aż 7:1. 17. kolejka pokazała, że rozgrywki klasy B wciąż dostarczają wielu emocji, a walka o czołowe lokaty oraz utrzymanie w lidze zapowiada się niezwykle interesująco.

Radosław Kwiatkowski

Piłkarze Ogniska Przeworno przed niedzielnym meczem

Wyniki 17. kolejki klasy B, gr. VI, 19 IV:

Feniks Pławna 1-5 Ognisko Przeworno
Gromnik Kuropatnik 5-1 Iskra Janówek
Kwarcyt Jegłowa 4-2 Nefryt Jordanów Śląski
Świteź Wiązów 1-7 Czarni Kondratowice
Starter/Orzeł Biały Kościół 1-5 Strzelinianka II Strzelin
Ślęza Borów 5-0 Zryw Chociwel
KS Kurów 1-1 KP 86 Borek Strzeliński

Tabela klasy B, gr. VI:

	(mecze,	punkty,	bramki)
1. Czarni Kondratowice	17	45	111-20
2. Lider Borów	17	38	87-35
3. Kwarcyt Jegłowa	17	37	87-34
4. Strzelinianka II Strzelin	17	36	83-28
5. Ognisko Przeworno	17	36	64-40
6. Nefryt Jordanów Śl.	17	34	59-27
7. Starter/Orzeł Biały K.	17	30	56-44
8. Zryw Chociwel	17	24	64-69
9. Gromnik Kuropatnik	17	21	39-55
10. Świteź Wiązów	17	21	43-63
11. Logan II Kurów	17	16	33-75
12. Feniks Pławna	17	7	21-63
13. KP 86 Borek Strz.	17	4	9-109
14. Iskra Janówek	17	3	23-117

Wnęk zdominował mistrzostwa

STRZELIN

W niedzielę, 12 kwietnia, w Szczawnie-Zdroju odbyły się Mistrzostwa Dolnego Śląska w tenisie stołowym w kategoriach kadetów i juniorów. Znakomity występ zanotował pochodzący ze Strzelina Krzysztof Wnęk, reprezentujący AZS Wrocław. W kategorii juniorów Wnęk nie miał sobie równych, zdobywając 1. miejsce i tytuł mistrza regionu. To jednak nie koniec jego sukcesów. W grze podwójnej, w parze z Franciszkiem Żygadło, sięgnął po kolejne złoto. Równie imponująco zaprezentował się w rywalizacji par mieszanych, gdzie wspólnie z Natalią Gaworską także stanął na najwyższym stopniu podium. Łącznie Krzysztof Wnęk wrócił z mistrzostw z trzema złotymi medalami, potwierdzając swoją świetną formę. Strzelinianin należy do ścisłej czołówki młodych tenisistów stołowych na Dolnym Śląsku. Teraz może szykować formę na Mistrzostwa Polski.

Radosław Kwiatkowski

Krzysztof Wnęk zdobył trzy złote medale

Podwójne złoto Pawła

STRZELIN

Zawodnik Hałas Team Paweł Tworzewski odniósł duży sukces na Mistrzostwach Polski federacji WPA WPAPol w wyciskaniu sztangi leżąc. Z wynikiem 145 kg zajął 1 miejsce w kategorii paralimpic M40–44 oraz był najlepszy w kategorii open paralimpic. To kolejny dowód jego świetnej formy i ciężkiej pracy, który przyniósł mu dwa złote medale i miejsce w krajowej czołówce.

Paweł Tworzewski

Radosław Kwiatkowski

Peleton przejechał przez nasz powiat

POWIAT

W niedzielę, 12 kwietnia, przez powiat strzeliński przejechał peleton 39. edycji Ślężańskiego Mnicha – Bruki i Szutry – Międzynarodowego Wyścigu Kolarskiego rangi UCI kat. 1.2. Zawody zainaugurowały sezon kolarski w naszym województwie. Start i meta 148-kilometrowej pętli zlokalizowane były w Sobótce, a trasa prowadziła przez liczne miejscowości regionu, w tym także przez gminy powiatu strzelińskiego. W gminie Borów kolarze przejechali przez: Rochowice, Mańczyce, Głownin oraz Piotrków Borowski. Z kolei w gminie Kondratowice rywalizacja toczyła się na trasie prowadzącej przez Podgaj, Karczyn, Kondratowice, Prusy, Czerwieniec, Kowalskie oraz Żelowice. Na trasie nie zabrakło kibiców, którzy dopingowali zawodników, tworząc świetną atmosferę. Nad bezpieczeństwem czuwali strażacy z jednostek OSP, zabezpieczając przejazd peletonu. W ramach wydarzenia rozegrano wyścigi dla zawodników licencjonowanych – od kategorii młodzika aż po elitę, a także zawody dla amatorów. Przejazd prestiżowego wyścigu przez powiat strzeliński był nie tylko sportowym świętem, ale także doskonałą promocją regionu wśród kibiców i uczestników.

Kolarski peleton przejechał przez nasz region

Radosław Kwiatkowski

24.04 piątek	25.04 sobota	26.04 niedziela	27.04 poniedziałek	28.04 wtorek
15.30 Super Mario Galaxy Movie 17.30 Michael 20.00 Mumia : Film Lee Cronina	Kino Nieczynne	15.00 Super Mario Galaxy Movie 17.00 Michael 19.30 Mumia : Film Lee Cronina	16.00 Super Mario Galaxy Movie 18.00 Michael 20.20 Mumia : Film Lee Cronina	16.00 Super Mario Galaxy Movie 18.00 Michael 20.20 Mumia : Film Lee

Co? Gdzie? Kiedy?

POWIAT

III liga tenisa stołowego, 25 IV:
Granit Strzelin – Olimpia Żerniki Wrocławskie

V liga tenisa stołowego, 25 IV:
Brzeg Dolny – Granit II Strzelin

VII liga tenisa stołowego, 25 IV:
LZS II Trzebnica – Granit III Strzelin

Klasa okręgowa, 25 IV:
Sokół Marcinkowice – Strzelinianka (godz. 15:30)

Klasa A, gr. IV, 25 IV:
LKS Brożec – Burza Bystrzyca (godz. 14)
Ślęża Sobótka – Ludów Śląski (godz. 14)

Klasa A, gr. III (opolska), 26 IV:
LKS Rusocin – UKS Karnków (godz. 17)

Klasa B, gr. VI, 26 IV:
Nefryt Jordanów Śląski – Gromnik Kuropatnik (godz. 10)
Borek Strzeliński – Ślęza Borów (godz. 11)
Strzelinianka II – Świteź Wiązów (godz. 11)
Zryw Chociwel – Orzeł Biały Kościół (godz. 14)
Iskra Janówek – Feniks Pławna (godz. 14)
Ognisko Przeworno – KS Kurów (godz. 15)
Czarni Kondratowice – Kwarcyt Jegłowa (godz. 18)

Radosław Kwiatkowski

eprasa.pl 4ea21077a4

Finał konkursu „Mój szczęśliwy dom”

POWIAT

W miniony piątek, 17 kwietnia, w Strzelinie odbył się finał powiatowego konkursu plastycznego pt. „Mój szczęśliwy dom”. W wydarzeniu wzięły udział dzieci w wieku od 5 do 12 lat z powiatu strzelińskiego. Organizatorem konkursu było Powiatowe Centrum Pomocy Rodzinie w Strzelinie we współpracy z ośrodkami kultury i bibliotekami.

Konkurs wpisywał się w kampanię promującą ideę rodzicielstwa zastępczego. Jego celem było także pokazanie, czym dla dzieci jest dom i poczucie bezpieczeństwa. Z prac wynikało, że dzieci postrzegają szczęśliwy dom jako miejsce pełne miłości, troski i opieki.

Jedna z laureatek w towarzystwie starosty Magdaleny Krupy (z lewej) i dyrektor PCPR Agnieszki Tekieli. Fot. Powiatowe Centrum Pomocy Rodzinie w Strzelinie

Podczas finału, w którym uczestniczyły dzieci wraz z rodzicami i najbliższymi, można było oglądać nadesłane prace. Fot. Powiatowe Centrum Pomocy Rodzinie w Strzelinie

W kategorii wiekowej 5–8 lat pierwsze miejsce zdobyła Blanka Banyś, drugie miejsca zajęły Zuzanna Chorążewska i Nadia Barczak, a trzecie Iga Nowak i Sebastian Podgórski. Wśród starszych uczestników (9–12 lat) zwyciężyła Paula Karpińska, drugie miejsce zajęła Iga Konopka, a trzecie Iga Stasienko i Zofia Ciszak.

Wyróżnienia otrzymali: Milena Gołuch, Anatolia Bartków, Ignacy Bartków, Antonina Madej, Zofia Madej, Ignacy Gryf, Zuzanna Rogalska, Hanna Kotarska, Oliwia Kubond, Liliana Majos, Hanna Cieślak, Amelia Piątek, Bartek Bojaś, Wojciech Bojaś, Milena Zabłocka, Adela Konopka, Maria Nyga, Jan Szlag, Kajetan Basiak, Michalina Świrska, Wojciech Brusiło, Gabriel Brusiło, Maja Salimandra, Emilia Nowak, Colin Iljaszczuk i Grzegorz Wysocki.

Nagrody i dyplomy wręczyły starosta Magdalena Krupa oraz dyrektor PCPR Agnieszka Tekiela. Wszystkie dzieci biorące udział w konkursie zostały nagrodzone za zaangażowanie i kreatywność.

Do konkursu wpłynęło łącznie 35 prac z placówek z Borowa, Wiązowa i Przeworna. Organizatorzy podziękowali za współpracę m.in. Strzelińskiemu Ośrodkowi Kultury, Gminnej Bibliotece Publicznej w Borowie, Gminnej Bibliotece w Wiązowie, Gminnemu Ośrodkowi Kultury w Przewornie oraz Gminnemu Ośrodkowi Kultury w Kondratowicach.

AK

Odeszli:

+1 IV	Stanisław Motyka	lat 74
+1 IV	Krzysztof Rosicki	lat 74
+1 IV	Tadeusz Górniak	lat 90
+2 IV	Katarzyna Wołczyk	lat 70
+4 IV	Lesław Komar	lat 78
+4 IV	Mariusz Żywiczka	lat 65
+5 IV	Jerzy Piwko	lat 70
+6 IV	Anna Kasela	lat 94
+8 IV	Zbigniew Wąsowicz	lat 75
+8 IV	Krystyna Janus	lat 88
+10 IV	Rozalia Warcholińska	lat 87
+11 IV	Czesław Budzyński	lat 75
+12 IV	Maria Barczyk	lat 77
+14 IV	Irena Piecychna	lat 77
+17 IV	Agnieszka Pietrzyk	lat 57
+18 IV	Janina Szewczyk-Nowicka	lat 84
+19 IV	Adam Pielech	lat 73

“Tylko to, co gotujesz z miłością, jest naprawdę smaczne” Alison Singh Gee

Kronika kulinarna

Czy typowe wypieki nadają się na przyjęcia? Jakie ciasto lubią niemal wszyscy?

PIOTRKÓW BOROWSKI

Przed nami sezon komunijny. Wiele osób mimo że przyjęcia robi w lokalach lub z cateringiem, to słodkości woli mieć domowe. Moda się zmienia, wypieki również, ale klasyczne ciasta to zawsze dobry wybór. Do takich zalicza się na pewno przepis Ani Nowickiej z Piotrkowa Borowskiego. Dostała go od swojej koleżanki, a ta również od koleżanki i dzięki temu trafił także do nas:

Sernik z rosą

Spód

Składniki: 3 żółtka, 30 g cukru pudru (3 łyżki), ½ łyżeczki proszku do pieczenia, kilka kropel olejku waniliowego, 1 szkl. mąki pszennej, 100 g masła.

Sposób przygotowania: Wszystkie składniki połączyć dokładnie. Ciasto równomiernie rozłożyć na dnie blaszki, wyłożonej papierem do pieczenia. Piec 10 minut w temp. 180 ºC.

Masa

Składniki: 1 kg sera z wiaderka, 8 jajek, ¾ szklanki cukru, 2 budynie śmietankowe bez cukru, 2 szklanki mleka, 1 szklanka oleju, 1 duża śmietana 18%.

Sposób przygotowania: Wszystko razem dokładnie zmiksować. Kiedy spód lekko przestygnie, wylać masę serową. Piec 50 minut w temp. 180ºC. Po 40 minutach pieczenia ciasta dołożyć piankę na wierzch.

Pianka/beza

Składniki: 3 białka, ½ szklanki cukru, 1 łyżka mąki ziemniaczanej.

Sposób przygotowania: Ubić białka na sztywną pianę. Dodać cukier i mąkę, ubijając do połączenia się składników. Wyciągnąć na chwilę ciasto z piekarnika i rozłożyć równomiernie ubitą pianę. Widelcem zrobić wzdłuż rowki w pianie (zbierze się w nich rosa w czasie stygnięcia ciasta). Wstawić do piekarnika na pozostałe 10 minut. Po upieczeniu sernik do ostygnięcia zostawić w piekarniku, uchylając jego drzwiczki.

Ania ze swoim popisowym sernikiem z rosą. Fot. archiwum rodzinne

Ani dziękuję bardzo za przepis i cierpliwość w jego wysyłaniu (pierwszy plik nie chciał się otworzyć i dzielnie odtwarzała wszystko jeszcze raz). A Was zachęcam do wysyłaniu swoich na adres e-mail: przepis@sloworegionu.pl

Sabina Zawer

NIEZALEŻNY TYGODNIK LOKALNY - SŁOWO REGIONU STRZELIŃSKIEGO

SŁOWO Regionu

Wydawca: Agencja Reklamowo Wydawnicza - **SŁOWO REGIONU STRZELIŃSKIEGO s.c.**
SIEDZIBA REDAKCJI: 57-100 Strzelin, ul. Mickiewicza 8, tel./fax 71/796-0-196
www.sloworegionu.pl, e-mail: redakcja@sloworegionu.pl

Redakcja: Andrzej Kaczmarek - redaktor naczelny, Wojciech Cerkowniak - zast. redaktora naczelnego, Radosław Kwiatkowski (sport), Magdalena Ziółkowska, Jacek Bomersbach, Marta Dorczyńska

Współpraca: asp. Aleksandra Bezrąk (oficer prasowy KPP w Strzelinie), mł. bryg. Jarosław Łuczak (PSP w Strzelinie), Katarzyna Olędzka, Dariusz Stępień,

Korekta: Magdalena Ziółkowska
Grafika: *Katarzyna Kaczmarek*
DZIAŁ REKLAMY: Radosław Sych, 502 601 247, e-mail: reklama@sloworegionu.pl
Dystrybucja: tel. 692 48 77 64 **Nakład do 3000 sztuk**
Druk: Drukarnia Polska Presse Sp. z o.o., Sosnowiec
Materiałów niezamówionych redakcja nie zwraca. Zastrzegamy sobie prawo do skracania tekstów i zmiany tytułów. Redakcja nie ponosi odpowiedzialności za treść reklam i ogłoszeń.
(TS) *- tekst sponsorowany*

eprasa.pl 4ea21077a4

Sezon plażowy rozpoczęty

BIAŁY KOŚCIÓŁ

W miniony weekend, 18–19 kwietnia, w powiecie strzelińskim oficjalnie zainaugurowano sezon siatkówki plażowej. Zawody rozegrano w ośrodku wypoczynkowym „Nad Stawami" w Białym Kościele, gdzie na piaszczystych boiskach rywalizowało ponad 30 zespołów. Organizatorami wydarzenia byli Sunrise Beach Volleyball oraz Strzelińskie Centrum Sportowo-Edukacyjne. Turniej przyciągnął zarówno doświadczonych zawodników, jak i amatorów, którzy wspólnie stworzyli świetne widowisko sportowe. Piękna, słoneczna pogoda towarzyszyła uczestnikom przez cały weekend, sprzyjając rywalizacji i przyciągając kibiców. Nie zabrakło emocjonujących spotkań, efektownych akcji i zaciętej walki o każdą piłkę. Jak podkreślają uczestnicy, był to bardzo udany początek sezonu. W swoich kategoriach triumfowali: Karolina Woźniak i Klaudia Czerwik, Mateusz Wikło i Jakub Wierciński oraz Marysia Jachowicz i Błażej Szymczak. Finaliści zaprezentowali wysoki poziom sportowy i dostarczyli kibicom wielu emocji. Organizatorzy zapraszają już na kolejny turniej, który ponownie odbędzie się w Białym Kościele w dniach 2–3 maja. Wszystko wskazuje na to, że sezon siatkówki plażowej w powiecie strzelińskim zapowiada się niezwykle interesująco.

Radosław Kwiatkowski

Siatkarze wrócili do Białego Kościoła

Od smyka do olimpijczyka

STRZELIN

W sobotę, 11 kwietnia, w Aquaparku Granit w Strzelinie odbył się pierwszy etap pływackiej ligi „5 miast – od smyka do olimpijczyka". W zawodach wzięło udział blisko 300 zawodników, reprezentujących dziewięć klubów sportowych. Dla wielu młodych pływaków był to pierwszy start w życiu, co tylko podkreśla wyjątkowy charakter wydarzenia. Na słupkach startowych stanęły nawet 4-letnie dzieci, które z ogromnym zaangażowaniem i radością pokonywały swoje pierwsze dystanse. Zawodom towarzyszyły wielkie emocje, sportowa adrenalina i mnóstwo uśmiechu. Była to nie tylko rywalizacja, ale przede wszystkim cenne doświadczenie, które pomaga najmłodszym rozwijać pasję i budować pewność siebie. Wydarzenie pokazało również, jak ważna jest współpraca między klubami, trenerami oraz całym środowiskiem sportowym. Liga „5 miast – od smyka do olimpijczyka" to wspólna inicjatywa ośrodków z Kłodzka, Ząbkowic Śląskich, Bielawy, Nowej Rudy oraz Strzelina. Kolejna odsłona zmagań odbędzie się już 9 maja w Ząbkowicach Śląskich, gdzie młodzi pływacy ponownie staną do walki o jak najlepsze wyniki i kolejne sportowe doświadczenia.

Radosław Kwiatkowski

Dla wielu młodych pływaków był to pierwszy start w życiu

eprasa.pl 4ea21077a4