Najwięcej informacji z CHEŁMA i powiatu CHEŁMSKIEGO + telewidz PROGRAM TV

ISSN 1895-2992

nowy tydzień
tygodnik lokalny

nr 8(743)
24 lutego - 1 marca 2020 r.
ISSN 1895-2992
Nr indeksu 00204684
Nakład 14999 egz.
CENA: 3,30 zł w tym VAT 5%

Zboczeniec zaatakował

Policjanci poszukują mężczyzny, który zaatakował 18-letnią kobietę i próbował ją zmusić do tzw. innych czynności seksualnych. str. 3

Matka z piekła rodem

Taka matka to koszmar każdego dziecka. Kobieta w pijackim widzie rzuciła się z nożem na własnego syna, bo nie dostała pieniędzy na alkohol. Nad swoją ofiarą znęcała się od lat. str. 10

Blisko epidemii

Lekarze nie są w stanie przyjąć wszystkich pacjentów, którzy się zgłaszają. Tak uciążliwego, grypopochodnego wirusa dawno w naszym regionie nie było. W ciągu tygodnia liczba zachorowań wzrosła aż siedmiokrotnie. str. 5

Życie bez sedesu

Kąpiel w misce, załatwianie potrzeb fizjologicznych w wychodku na podwórku, a w awaryjnych sytuacjach - do wiadra w sieni. Taka jest codzienność wielu mieszkańców powiatu chełmskiego, który ma jeden z najniższych wskaźników kanalizacji w województwie lubelskim, a tym samym w kraju. str. 8

Samochody wygrywają z ludźmi

Rośnie liczba samochodów na chełmskich drogach. Na tyle szybko, że jeszcze trochę, a w mieście będzie więcej pojazdów, niż ludzi. str. 2

Doktor widzi potencjał

Józef Szafranek, lekarz rodzinny z Sawina, po raz kolejny i ostatni zwrócił się do gminy o sprzedaż ziemi przy zalewie. Chce tam zbudować ośrodek rehabilitacji, sportu i rekreacji z kortami tenisowymi i kawiarnią. str. 15

Zenek przegrał z erotykiem

W mieście, w którym rządzą prawicowe władze, a zdecydowana większość mieszkańców deklaruje przynależność do kościoła katolickiego, furorę zrobił erotyk przepełniony przemocą i przedstawiający gwałt jako spełnienie marzeń każdej kobiety. Choć niektórych może to dziwić, ale film roku według TVP - „Zenek", nie zarobi w Chełmie tyle, ile „365 dni". str. 5

WĘGIEL LUZEM I WORKOWANY
W OFERCIE PEŁNY ASORTYMENT WĘGLA
ODSIEWANY PRZED ZAŁADUNKIEM
Bezpłatny dowóz powyżej 1 tony (do 20km)
SPRZEDAŻ RATALNA Santander CONSUMER BANK
skład opału BORYS
Chełm, ul. Kolejowa 45A
tel. 82/ 565 59 23, 500 089 196

PRZYJAZNY SKŁAD OPAŁU
Chełm, ul. Podgórze 36
tel. 887 50 51 50
WĘGIEL ODSIEWANY PRZED ZAŁADUNKIEM niskie ceny!
Nowość PELLET
MOŻLIWOŚĆ ZAPŁATY KARTĄ
TRANSPORT - szczegóły w sklepie

22-151 Janów, Mickiewicza 87
SKŁAD OPAŁU
NISKIE CENY, PŁATNOŚĆ KARTĄ
RATY NA DOWÓD, WĘGIEL LUZEM I WORKOWANY
PRZESIANY I PRZESORTOWANY PRZED ZAŁADUNKIEM
USŁUGA ROZŁADUNKU, TRANSPORT
skład opału janów www.wegielchelm.pl
691-88-82-88
ORZECH, GROSZEK, KOSTKA, EKOGROSZEK, MIAŁ, PELLET

MIELNICZENKO
TRANS-AGRO
SKŁAD OPAŁU
NAJLEPSZY ASORTYMENT WĘGLA I MIAŁU
• WĘGIEL ŚLĄSKI I IMPORTOWANY
• WĘGIEL LUZEM I WORKOWANY
Chełm, ul. Kolejowa 45A
tel. 502 268 706, 82 56 55 943

SKŁAD OPAŁU
Chełm, ul. Piwna 1 (plac Browaru)
☎ 609 393 770
Nowość! PELET BRYKIET
WĘGIEL ŚLĄSKI I IMPORTOWANY
TRANSPORT - RATY - WORKOWANIE

SKŁAD OPAŁU SZUMIŁO
WĘGIEL
PELLET -750 zł
ul. Hrubieszowska (za Borkiem)
82 560 33 92
530 294 183

DOM WESELNY ZA BORKIEM
WOLNE TERMINY
Na miejscu pokoje 2 i 3-osobowe
Chełm, ul. Hrubieszowska 135
tel. 82 560 32 71, 785 701 066
www.zaborkiem.pl

eprasa.pl 4f2afcef2e

Serdeczne podziękowania
Ks. Proboszczowi Parafii pw. NNMP w Chełmie
Andrzejowi Sternikowi i kapłanom,
Pani Marzenie Koprukowniak, dyrektorowi IV LO w Chełmie,
Gronu Pedagogicznemu, Pracownikom Szkoły i Młodzieży,
Rodzinie, Przyjaciołom i Sąsiadom,
za piękną ceremonią pogrzebową

Ś.P.

STANISŁAWA GUŹCA

składają
żona, córka, syn
i rodzina

Rodzinie i Bliskim
PROFESOR KRYSTYNY SIEDUSZEWSKIEJ - KARWOWSKIEJ

Z głębokim smutkiem przyjęliśmy wiadomość o śmierci

Ś.P.

KRYSTYNY SIEDUSZEWSKIEJ - KARWOWSKIEJ

wspaniałej nauczycielki i wychowawczyni pokoleń młodzieży
I LICEUM OGÓLNOKSZTAŁCĄCEGO
im. Stefana Czarnieckiego w Chełmie.
Wyrazy szczerego współczucia Rodzinie i Bliskim składają
uczniowie i wychowankowie klasy I B,
w której Ś.+ P. Profesor Krystyna Sieduszewska - Karwowska
w latach 1971 - 1975, z wielkim sukcesem, realizowała swoje
pierwsze wychowawstwo.

Z głębokim żalem żegnamy

Ś. P.

ELŻBIETĘ WOCH

wieloletniego nauczyciela naszej szkoły.
Niech spoczywa w pokoju wiecznym.

żegnają:
Dyrektor, Grono Pedagogiczne, Pracownicy Administracji
i Obsługi oraz cała Społeczność Uczniowska
Zespołu Szkół Ekonomicznych
i Mundurowych im. gen. Wł. Andersa w Chełmie

Dyżur całodobowy
502 791 454
82 566 40 53
KOMPLEKS
Zakład Usług Pogrzebowych
KOMPLEKSOWE USŁUGI POGRZEBOWE
NA TERENIE POLSKI I ZAGRANICĄ
Chełm, ul. Rejowiecka 93
Rejowiec Fabr., ul. Dworcowa 4

Wyglądało groźnie

Przerażenie ogarniało tych, którzy widzieli, co zostało z samochodu dostawczego po zderzeniu z tirem. To cud, że kierowca peugeota wyszedł z tego praktycznie bez szwanku.

Do groźnie wyglądającej kolizji doszło w czwartek rano (20 lutego) na drodze krajowej nr 12. Przed godz. 6, w Stołpiu, kierujący samochodem dostawczym marki Peugeot Partner 23-latek z powiatu świdnickiego, wjechał w tył naczepy jadącego przed nim tira.

- Samochodem ciężarowym marki Daf kierował 53-letni obywatel Ukrainy. Kierujący autem dostawczym został przewieziony do szpitala, gdzie po udzieleniu pomocy medycznej opuścił placówkę. Obaj kierujący byli trzeźwi - informuje podkom. **Ewa Czyż**, rzecznik prasowa Komendy Miejskiej Policji w Chełmie.

23-letni sprawca kolizji został ukarany mandatem. - Apelujemy o zachowanie ostrożności na drodze. Pamiętajmy, że nawet chwila nieuwagi może doprowadzić do tragicznych w skutkach zdarzeń drogowych - przypomina podkom. Czyż. **(pc)**

CHEŁM. Narzekamy na smog i zastawione chodniki, ale…

Samochody wygrywają z ludźmi

Rośnie liczba samochodów na chełmskich drogach. Na tyle szybko, że jeszcze trochę, a w mieście będzie więcej pojazdów, niż ludzi. Czas na ograniczenia. Czy wzorem innych samorządów magistrat zacznie wreszcie promować ekologiczne rozwiązania komunikacyjne?

Zgodnie z danymi na koniec stycznia w Chełmie żyje 60 217 osób. Oczywiście od tego czasu zdążyli urodzić się już nowi mieszkańcy, część też odeszła. Nie wiadomo natomiast, ile osób przebywa na stałe za granicą, mimo meldunku w Chełmie. Faktem jednak jest, że z roku na rok ogólna liczba mieszkańców spada. W opozycji do tego rośnie zaś liczba zarejestrowanych w Chełmie samochodów. Według stanu na koniec grudnia 2019 r. jest ich już 54 182, podczas gdy rok wcześniej było 52 856.

Im więcej jest samochodów, tym większy tłok na ulicach. Dobitnie widać to w centrum miasta, bo proporcjonalnie do wzrostu liczby aut nie przybywa, niestety, wolnych miejsc parkingowych. Istniejące nie są w stanie pomieścić wszystkich samochodów mieszkańców miasta, a przecież każdego dnia do Chełma, do pracy, przyjeżdżają osoby z powiatu (wg danych ze starostwa w pow. chełmskim zarejestrowanych jest 93 068 samochodów).

Z jednej strony narzekamy na smog i zastawione pojazdami trawniki i chodniki. Z drugiej - nieważne, czy to na drugi koniec miasta, do centrum czy sklepu na sąsiedniej ulicy, większość i tak wybiera podróż samochodem. A to jeszcze powiększa skalę cywilizacyjnej tragedii. Trend wydaje się oczywisty - wzorem innych samorządów miasto powinno zachęcać mieszkańców do porzucenia wygodnych osobówek na rzecz transportu zbiorowego i jazdy rowerem. Tymczasem wprowadzane kolejne ograniczenia w liniach autobusowych i długi czas oczekiwania na przyjazd autobusu powodują jedynie, że ludzie coraz bardziej odwracają się od komunikacji miejskiej na rzecz samochodów, które emitują o wiele więcej spalin, pyłów i hałasu na szkodę środowiska.

Podczas gdy w 2015 roku CLA zanotowały 3 560 605,46 zł netto wpływów ze sprzedaży biletów, to w 2019 r. kwota ta zeszła już do 3 261 149,72 zł. Zdaniem urzędników chełmskiego magistratu to właśnie niska cena biletów (jednorazowy - 2,6 zł; karnety 6-przejazdowe i bilety czasowe) i przygotowanie nowej siatki komunikacyjnej, *„która - w większości przypadków - zapewnia bezpośrednie połączenia do różnych części miasta”*, ma być sposobem na zachęcenie mieszkańców do korzystania z transportu zbiorowego.

- We wszystkich pojazdach Chełmskich Linii Autobusowych zainstalowano systemy monitorowania pojazdów. Dzięki nim możliwa jest koordynacja i synchronizacja trasy przejazdu, po to, by zapewnić punktualność kursowania - mówi **Damian Zieliński** z biura prasowego urzędu miasta, dodając, że w planach jest zakup trzech nowych autobusów klasy midi (do 9,5 m) z normą emisji spalin Euro 6. Samorząd liczy też na dotację z Funduszy Norweskich na zakup nowego, niskoemisyjnego taboru w ramach projektu „Zielone Miasto Chełm”. - Miasto będzie realizować również program roweru miejskiego. Fakt, iż Chełmianie będą mogli korzystać z miejskich jednośladów z pewnością sprawi, że częściej będą wybierać tę formę komunikacji, zostawiając w garażu swój samochód - dodaje z przekonaniem Zieliński. - Rowerami Chełmianie pojadą po nowych ścieżkach. Ciągi komunikacyjne dla sympatyków dwóch kółek powstaną wzdłuż DK12 (9 kilometrów trasy), przy ul. Kolejowej (prace trwają) oraz wzdłuż ul. Hrubieszowskiej. **(pc)**

Odeszli...

Irena Ilczuk, 62 lata
Krystyna Nowik, 65 lat
Teodor Czerwiński, 87 lat
Marianna Bock, 90 lat
Franciszek Kościelniak, 63 lata
Feliks Kopiel, 65 lat
Tadeusz Stępniak, 66 lat
Włodzimierz Basaj, 79 lat
Władysław Struski, 81 lat
Kazimierz Wyczyński, 85 lat
Tadeusz Gołębiowski, 66 lat
Piotr Czeryna, 56 lat
Tadeusz Domański, 73 lata
Zofia Klajnert, 86 lat
Edward Wójcik, 66 lat
Tadeusz Fornal, 67 lat
Teodozja Panas, 88 lat
Mieczysław Nowosad, 68 lat
Krzysztof Piłat, 69 lat
Stanisław Guziec, 80 lat
Krystyna Zawadzka, 82 lata
Halina Gawron, 65 lat
Piotr Rychter, 61 lat
Danuta Koczura, 79 lat
Tadeusz Chojnacki, 83 lata
Elżbieta Woch, 67 lat
Genowefa Jamróz, 88 lat
Zofia Szacoń, 89 lat
Maria Mazurkiewicz, 72 lata

TANIE USŁUGI POGRZEBOWE
- Trumny od 400 zł
- Kremacja 600 zł
Pogrzeb w Chełmie od 1250 zł
+ koszty cmentarne
Firma Łukowiec - tel. 82 564-36-07 kom. 602-469-287
Chełmski Dom Pogrzebowy, Chełm ul. Szpitalna 49
www.łukowiec.pl
USŁUGI CAŁODOBOWE-BEZGOTÓWKOWE
Wypłacamy Zasiłki Pogrzebowe ZUS i KRUS Przed Pogrzebem

nowy tydzień tygodnik lokalny
NOWY TYDZIEŃ. TYGODNIK LOKALNY Ukazuje się w poniedziałki na terenie powiatów: chełmskiego, krasnostawskiego i włodawskiego
WYDAWCA: Grupa Medialna ITM Sp. z o.o. ul. Bramowa 6, 20-111 Lublin, Prezes zarządu - Marcin Futyma
REDAGUJE ZESPÓŁ: redaktor naczelny - Marcin Futyma, zastępca redaktora naczelnego - Piotr Morlewski; dziennikarze - Paulina Ciesielska, Bogumił Fura, Magdalena Hawryluk,Karol Garbacz, Katarzyna Głaz, Bogumił Mikulski, Piotr Stępień. e-mail: redakcja@nowytydzien.pl
DZIAŁ REKLAM I OGŁOSZEŃ: Bożena Weremko - kierownik, Sebastian Janiszewski, e-mail: reklama@nowytydzien.pl
DRUK: Agora S.A., ul. Daniszewska 27, 03-230 Warszawa
Redakcja / Biuro reklam i ogłoszeń: 22-100 Chełm, ul. Lwowska 14 (II p.) tel. 82 565 44 44
/redakcja nie ponosi odpowiedzialności za treść ogłoszeń i reklam/

PRENUMERATA realizowana przez RUCH S. A.:
Zamówienia na prenumeratę można składać na stronie **www.prenumerata.ruch.com.pl**
Ewentualne pytania prosimy kierować na adres e-mail: **prenumerata@ruch.com.pl**
lub kontaktując się z Centrum Obsługi Klienta „RUCH” pod numerami: 22 693 70 00 lub 801 800 803
– w dni robocze w godzinach 7^{00} – 17^{00}. Koszt połączenia wg taryfy operatora.

PRENUMERATA realizowana przez POCZTĘ POLSKĄ S.A.:
Zamówienia prenumeraty „Nowego Tygodnia” można składać
– na stronie internetowej: prenumerata.poczta-polska.pl
– w każdym urzędzie pocztowym lub u listonosza.

Informacja dla Ogłoszeniodawców (osób fizycznych) i Uczestników konkursów
Administratorem Państwa danych osobowych jest Grupa Medialna ITM Sp. z.o.o. (adres: ul. Bramowa 6, 20-111 Lublin). Podanie danych osobowych jest dobrowolne. Celem przetwarzania danych osobowych jest realizacja świadczonych przez Administratora usług oraz cele marketingowe. Podstawą przetwarzania danych osobowych jest zgoda osoby, której dane dotyczą. Odbiorcami danych osobowych mogą być podmioty współpracujące z administratorem. Osoba, której dane osobowe dotyczą, ma prawo wycofania zgody w dowolnym momencie. Dane osobowe będą przetwarzane przez czas niezbędny do realizacji celu, w jakim są przetwarzane. Osoba, której dane osobowe dotyczą, ma prawo do żądania od Administratora dostępu do swoich danych osobowych, ich sprostowania, usunięcia lub ograniczenia przetwarzania, prawo przenoszenia danych osobowych oraz prawo wniesienia skargi do organu nadzorczego - Prezesa Urzędu Ochrony Danych Osobowych.
Szczegóły zamieszczone są w *Polityce prywatności* na stronie internetowej - www.nowytydzien.pl

eprasa.pl 4f2afcef2e

Onanizował się przy dzieciach?

Zboczeniec zaatakował

Policjanci z Krasnegostawu poszukują mężczyzny, który w ubiegły poniedziałek zaatakował 18-letnią kobietę i próbował ją zmusić do tzw. innych czynności seksualnych.

- Do zdarzenia doszło 17 lutego po godzinie 13.00 na jednym z krasnostawskich osiedli - informuje **Piotr Wasilewski** z krasnostawskiej policji. - Młoda kobieta weszła do klatki schodowej bloku, w którym mieszka. Za nią wszedł mężczyzna w kurtce z kapturem. Gdy znaleźli się wewnątrz, mężczyzna chwycił kobietę obiema rękoma, a ta straciła równowagę i upadła - dodaje.

Z obrazu zarejestrowanego przez kamery miejskiego monitoringu wynika, że mężczyzna, który napadł na kobietę, był wysoki, tęgiej budowy ciała, w wieku około 50 lat. - Razem z prokuratorem prowadzimy postępowanie w kierunku dopuszczenia się innej czynności seksualnej - mówi Wasilewski. Wizerunek zboczeńca policja upubliczniła w piątek, 21 lutego. Udało się nam dotrzeć do zapisów z monitoringu. Kamera twarz podejrzanego zarejestrowała na ul. Zielonej w Krasnymstawie. Mężczyzna zachowuje się dziwnie. Rozgląda się jakby czegoś szukał, przez chwilę obserwuje starszego człowieka idącego z małym dzieckiem. Po chwili grzebie dłonią w kieszeni spodni, wykonując ruchy, jakby się masturbował.

Trwający 29 sekund filmik rozszedł się po sieci z dopiskiem „Uważajcie na swoje dzieci pedofil krąży po mieście". Na jednym z internetowych forów pojawiła się sugestia, że mężczyzna był też widziany w Chełmie. Tam też miał zaatakować kobietę. Nieoficjalnie dowiedzieliśmy się, że policja już ustaliła jego tożsamość i zatrzymanie zboczeńca jest kwestią czasu. Do tematu wrócimy. **(kg)**

Inna czynność seksualna to zachowanie seksualne niebędące obcowaniem płciowym. Inną czynnością seksualną jest przykładowo: kontakt cielesny o charakterze seksualnym niebędący obcowaniem płciowym (dotykanie ciała w celach seksualnych), masturbacja, każda czynność o charakterze seksualnym (także bez kontaktu cielesnego), która zmierza do uzyskania pobudzenia seksualnego lub zaspokojenia potrzeby seksualnej przez osobę wykonującą tę czynność lub aranżującą jej wykonanie.

KRASNYSTAW / ŁOPIENNIK

Drogowa masakra

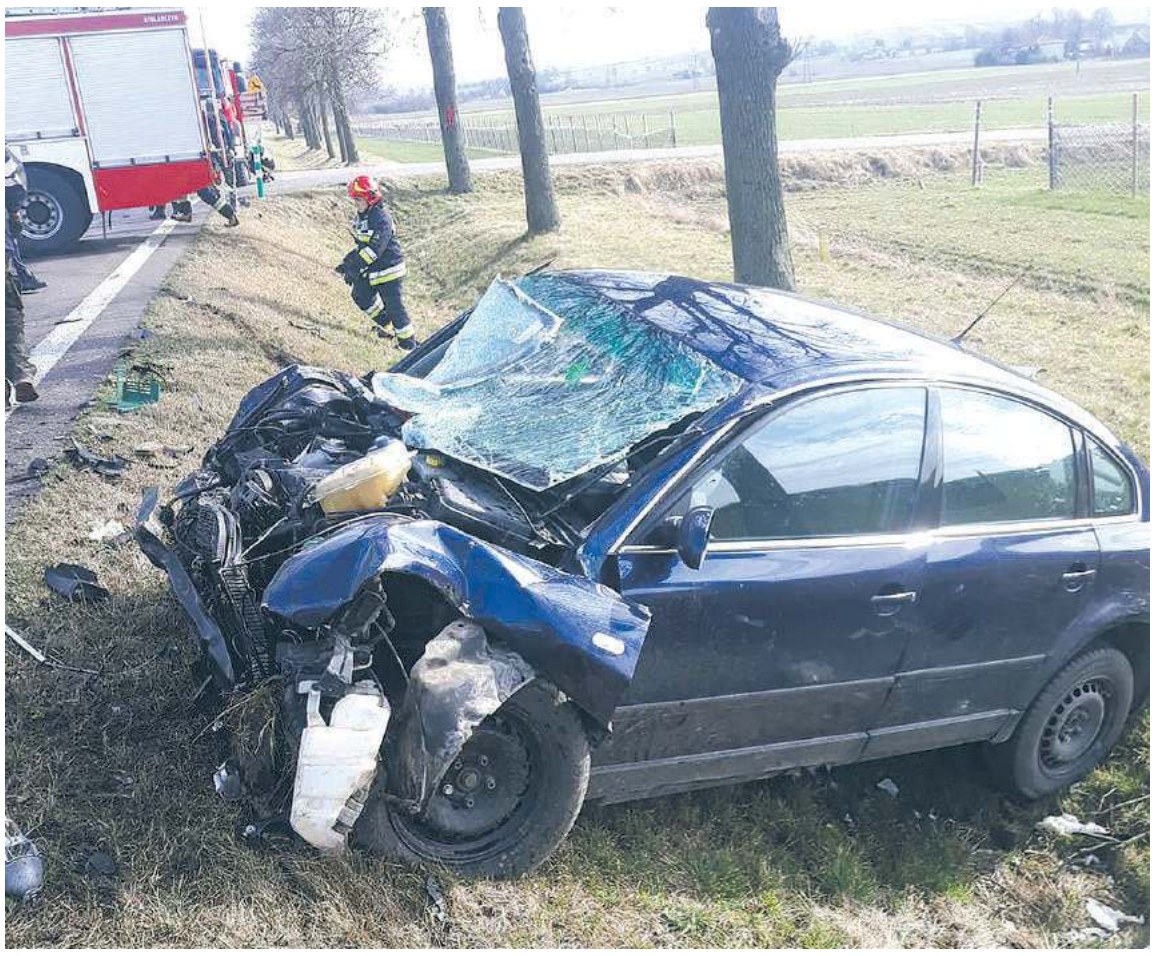

Dwie osoby w szpitalu, trzy kompletnie rozbite auta - to skutki wypadku, do którego doszło w sobotę (22 lutego) pod Krasnymstawem.

- Jak wstępnie ustalili policjanci, 68-letnia mieszkanka Krasnegostawu, kierująca samochodem marki BMW, wyjeżdżając z drogi podporządkowanej, prowadzącej do miejscowości Kolonia Stężyca, nie ustąpiła pierwszeństwa przejazdu jadącemu Volkswagenem Passatem drogą krajową nr 17 w kierunku Lublina 41-latkowi z gminy Łopiennik Górny - opowiada **Jolanta Babicz**, rzecznik krasnostawskiej policji. Auta wbiły się w siebie ze sporą siłą. Mało tego. Jadący za volkswagenem, 63-letni mieszkaniec Zamościa, kierujący drugą „beemką", chcąc uniknąć zderzenia, odbił gwałtownie w prawo, zjechał z jezdni na pobocze i uderzył w znak drogowy. 68-latka z Krasnegostawu i 41-latek z Łopiennika Górnego trafili do szpitala. Stan kobiety jest dość poważny, młodszy kierowca miał więcej szczęścia. 63-latkowi z Zamościa nic poważnego się nie stało. Wstępne ustalenia wskazują, że wszyscy uczestnicy wypadku byli trzeźwi. Droga krajowa nr 17 była zblokowana przez kilka godzin. **(kg, fot. OSP Zastawie)**

Zmiana numeru na policję

Od poniedziałku (24 lutego) zmienia się sposób wybierania numerów resortowej sieci telefonicznej. Aby dodzwonić się do lubelskich jednostek policji, zamiast numeru kierunkowego trzeba będzie wybrać wyróżnik MSWiA - 47. Nowe numery do poszczególnych jednostek lubelskiego garnizonu znajdują się na stronie internetowej policji. Dla komendy w Chełmie będzie to: 47 813 - XXXX. Co ważne, zmianie nie ulega numer alarmowy. **(opr. pc)**

eprasa.pl 4f2afcef2e

CHEŁM. Sprawa nie do rozwiązania?

Segregacja nadal kuleje

Mieszkańcy wspólnot i małych spółdzielni narzekają na brak pojemników na wszystkie frakcje odpadów. Śmieci zmieszane i biodegradowalne muszą wrzucać do jednego kontenera. Zarządcy nieruchomości winą za to obarczają chełmskie MPGK, które - według nich - nie dostarczyło wszystkich pojemników. Prezes spółki Marcin Czarnecki odbija piłeczkę i przekonuje, że zgodnie z umową z miastem, spółka ma obowiązek zapewnić kontenery tylko na trzy frakcje: papier, szkło oraz tworzywa sztuczne i metale...

Od stycznia br. wszyscy mieszkańcy Chełma mają obowiązek segregować śmieci. Jak mówi **Marcin Czarnecki**, prezes Miejskiego Przedsiębiorstwa Gospodarki Komunalnej, które świadczy dla miasta usługę odbioru i wywozu śmieci, większość chełmian poważnie potraktowała podział odpadów na pięć frakcji.

- Mieszkańcy naszego miasta znali już ten sposób selektywnej zbiórki śmieci, ponieważ wprowadzone zmiany są niewielkie w stosunku do obowiązujących w poprzednich latach przepisów - podkreśla prezes Czarnecki. - Mimo to, nadal wiele osób ma wątpliwości, co do odpowiedniego zakwalifikowania poszczególnych odpadów. Miasto we współpracy z MPGK, w związku z wprowadzonym systemem zbiórki odpadów, przygotowało szereg informacji, które trafiły bezpośrednio do mieszkańców, jak i też były udostępniane w mediach społecznościowych.

Obecnie funkcjonujący system opłat za odbiór i wywóz śmieci przewiduje stawkę aż 4-krotnie wyższą od opłaty podstawowej. Zostanie ona naliczona w przypadku stwierdzenia nieprawidłowej segregacji.

- W takiej sytuacji nie możemy odebrać odpadów z nieruchomości do czasu prawidłowego ich posegregowania. Właściciel wystawionego do wywozu pojemnika może natomiast spodziewać się na nim naklejki informującej o złej segregacji - wyjaśnia Marcin Czarnecki. - Przypominam, że przy niepodporządkowaniu się do obowiązujących zasad segregacji miasto jest zobowiązane naliczyć właścicielowi bądź zarządcy nieruchomości podwyższoną opłatę za odbiór i zagospodarowanie odpadów. Kwestie związane z ochroną środowiska, przemawiające za selektywną zbiórką odpadów nie zawsze przekonują mieszkańców do jej prowadzenia tak skutecznie, jak argumenty finansowe. Wiele kontrowersji i wątpliwości budzi także odpowiedzialność zbiorowa w przypadku chociażby bloku mieszkalnego. Wprowadzenie właściwych i skutecznych rozwiązań dla zapewnienia właściwej segregacji leży w gestii ich zarządców. Mylne i krzywdzące jest postrzeganie problemu po stronie naszej spółki i zrzucanie na nią odpowiedzialności. Należy pamiętać, że wprowadzone zmiany wynikają bezpośrednio z przepisów ustawowych, a MPGK jest jedynie podmiotem wykonującym usługi odbioru odpadów.

O ile właściciele domów jednorodzinnych nie mają problemów z selektywną zbiórką odpadów, o tyle w spółdzielniach, zwłaszcza tych małych i wspólnotach mieszkaniowych segregacja, mówiąc delikatnie, nadal kuleje. Mieszkańcy mają pretensje do zarządców, że brakuje pojemników na wszystkie frakcje i odpady zmieszane oraz biodegradowalne muszą wrzucać do tego samego kontenera. Ci natomiast tłumaczą, iż świadczące usługę odbioru i wywozu odpadów Miejskie Przedsiębiorstwo Gospodarki Komunalnej w Chełmie nie dostarczyło do spółdzielni, wspólnot odpowiedniej ilości pojemników.

MPGK wyjaśnia, że na podstawie umowy z miastem, spółka zobowiązała się do wyposażenia nieruchomości z wielorodzinną zabudową w zestawy pojemników o wielkości od 1100 do 2500 litrów, przeznaczonych do zbiórki trzech frakcji: szkła, papieru oraz metali i tworzyw sztucznych.

- Z umowy tej wynika, że zarządcy i właściciele tych nieruchomości są natomiast zobowiązani do zapewnienia pojemników do gromadzenia bioodpadów oraz śmieci zmieszanych, które mogą zakupić u dowolnego dostawcy - podkreśla prezes Marcin Czarnecki. - Kierowany w naszą stronę zarzut, że spółka nie wyposażyła wspólnot w niezbędne pojemniki jest nieprawdziwy.

Obecny sposób selektywnego gromadzenia odpadów, de facto obowiązuje już od dwóch lat na terenie naszego miasta, z niewielkimi zmianami. - Dlatego większość nieruchomości w zabudowie wielorodzinnej powinna kontynuować wprowadzony w poprzednich latach system selektywnej zbiórki odpadów. Mimo dobrowolności jego stosowania część wspólnot i spółdzielni w ubiegłym roku deklarowała zbiórkę selektywną, korzystając z niższej opłaty. Niezrozumiałe jest zatem, że nieruchomości nie są wyposażone w odpowiednie pojemniki - twierdzi M. Czarnecki.

Spółka dostrzega także inny problem. Przy odbiorze odpadów z zabudowy wielorodzinnej kierowcy narzekają na uciążliwości, związane z dojazdem do miejsc, w których znajdują się pojemniki z odpadami. - To jest temat do rozmowy między właścicielami i zarządcami sąsiadujących ze sobą nieruchomości. Chodzi o to, by ustalić dogodną dla wszystkich lokalizację na kontenery - mówi prezes MPGK. - Dużym problem dla wspólnot, czy spółdzielni jest właśnie brak miejsca na duże pojemniki. Stąd też wiele z nich zwraca się do spółki o mniejsze, ale zgodnie z naszą umową z miastem naszym obowiązkiem jest dostarczyć kontenery o pojemności od 1100 do 2500 litrów i na trzy frakcje odpadów.

Spółka na prośbę zarządców sukcesywnie dostarcza mniejsze pojemniki. - Zapotrzebowanie na nie jest duże i nie mamy aż tylu sztuk na stanie. Zatem czas realizacji dostawy na pewno wydłuży się, bo MPGK podlega restrykcyjnemu prawu zamówień publicznych i czasochłonnym procedurom zakupowym - wyjaśnia M. Czarnecki. - Posiadamy natomiast pojemniki 110 l i 240 l z możliwością ich dzierżawy lub zakupu dla wszystkich mieszkańców, które możemy dostarczyć na bieżąco. **(s)**

CHEŁM. Zaparkować przy gmachu...

Wciąż ciasno

Mimo że niedawno przybyło przy gmachu dodatkowych miejsc parkingowych, petenci zwracają uwagę, że to wciąż za mało. - Miejsca rano zajmują głównie urzędnicy, a interesanci krążą autami, próbując się gdzieś wcisnąć - mówi chełmianin. Zarządcy odpowiadają, że powodem braku miejsc parkingowych jest zwiększona liczba posiadaczy samochodów...

- Ostatnio załatwiałem sprawę w gmachu i już o siódmej trzydzieści parking był zastawiony głównie przez auta pracowników gmachu. Ta kwestia powinna zostać uporządkowana, bo nie powinno być tak, że dla interesantów wciąż brakuje miejsc parkingowych - mówi nasz Czytelnik.

W gmachu mieści się ponad 40 instytucji, m.in. chełmska delegatura Lubelskiego Urzędu Wojewódzkiego w Lublinie (LUW zarządza gmachem), Starostwo Powiatowe w Chełmie, Biuro Powiatowe Agencji Restrukturyzacji i Modernizacji Rolnictwa, Powiatowy Urząd Pracy, Powiatowe Centrum Pomocy Rodzinie w Chełmie czy Powiatowy Zespół do Spraw Orzekania o Niepełnosprawności MOPR w Chełmie. **Marek Wieczerzak**, rzecznik prasowy wojewody lubelskiego, informuje, że na terenie administrowanym przez chełmską delegaturę LUW znajduje się około 280 miejsc parkingowych dostępnych dla interesantów i pracowników instytucji znajdujących się w budynku. Przypomina, że jesienią 2018 roku dzięki przebudowie ciągów komunikacyjnych przed budynkiem, pozyskano około 50 nowych miejsc parkingowych.

- Największe zapotrzebowanie na stanowiska parkingowe jest w okresie składania wniosków do ARiMR, a także rejestracji bezrobotnych w PUP, rejestracji samochodów w starostwie oraz załatwiania spraw paszportowych i cudzoziemców w delegaturze LUW - mówi M. Wieczerzak. - Powodem braku miejsc parkingowych jest zwiększona liczba posiadaczy samochodów. Z parkingów wokół budynku i przed budynkiem oprócz interesantów jednostek korzystają także mieszkańcy okolicznych osiedli mieszkaniowych, którzy parkują samochody w godzinach pracy urzędu, jak i późniejszych. **(mo)**

Tydzień Pomocy Osobom Pokrzywdzonym Przestępstwem 2020

Gdzie szukać porady?

Rozpoczyna się ogólnopolski Tydzień Pomocy Osobom Pokrzywdzonym Przestępstwem. Z tej okazji sądy i prokuratury w całej Polsce przygotowały dla ofiar specjalne dyżury, podczas których można bezpłatnie zasięgnąć opinii prawnej. Do jakich instytucji możemy się zgłosić w Chełmie?

Do piątku (28 lutego) trwa Tydzień Pomocy Osobom Pokrzywdzonym Przestępstwem. W tych dniach policjanci, aplikanci, asesorzy, asystenci prokuratorów i prokuratorzy, a także sędziowie i kuratorzy będą udzielać ofiarom przestępstw, w tym ofiarom przemocy domowej, informacji o przysługujących im uprawnieniach i możliwych działaniach prawnych. We wszystkich tych instytucjach zorganizowano specjalne dyżury, podczas których będzie można uzyskać darmowe porady.

Od 21-28 lutego, w godz. od 8 do 15 w budynku Komendy Miejskiej Policji w Chełmie, przy ul. Żwirki i Wigury 20, dyżurować będą wyznaczeni funkcjonariusze. Osoby zainteresowane uzyskaniem pomocy mogą stawić się osobiście lub zadzwonić pod numer telefonu: 82 560-14-47.

Dyżury w Prokuraturze Rejonowej w Chełmie (ul. Sienkiewicza 20) zaplanowane są w godz. 7:30 do 11:30. Porad można też uzyskać, dzwoniąc pod nr tel.: 562-94-50, 562-94-51, 562-94-52, 562-94-55, 562-94-56 i 562-94-65.

Z kolei od godz. 11:30 do 15:30 dyżury przejmie Ośrodek Zamiejscowy Prokuratury Okręgowej w Lublinie z siedzibą w Chełmie (również budynek przy ul. Sienkiewicza 20). 24 lutego - pokój nr 110, tel. 562-94-05, 25 lutego - pokój nr 113, tel. 562-94-02, 26 lutego - pokój nr 116, tel. 562-94-15, 27 lutego - pokój nr 109, tel. 562-94-04, 28 lutego - pokój nr 110, tel. 562-94-05.

W Sądzie Rejonowym w Chełmie dyżury będą prowadzone w godz. 9-15. 24 lutego - pokój nr 45, pl. Kościuszki 3. 25 lutego - p. 1, al. Żołnierzy I AWP 16 oraz p. 63 w budynku na pl. Kościuszki 3. 26 lutego - p. 63, pl. Kościuszki 3. 27 lutego - p. 27, pl. Kościuszki 3 oraz p. 1 w budynku przy al. Żołnierzy I AWP 16. 28 lutego - p. 27, pl. Kościuszki 3 oraz p. 2 w budynku przy al. Żołnierzy I AWP 16.

Idea obchodów Tygodnia Pomocy Ofiarom Przestępstw zrodziła się w 2000 r. i jest bezpośrednio związana z obchodzonym 22 lutego Międzynarodowym Dniem Ofiar Przestępstw. Ma ona na celu zwrócenie szczególnej uwagi na potrzeby i prawa ofiar. **(pc)**

Szukają sprawcy pożaru

Całe popołudnie strażacy walczyli z ogniem na terenie Sielca. Teraz sprawę przejęła policja, próbując ustalić sprawcę bądź sprawców wybuchu pożaru.

Zgłoszenie do pożaru w Sielcu (gmina Leśniowice) dotarło na stanowisko kierowania PSP w Chełmie po godz. 13:30, w środę (19 lutego). Ogień pojawił się na terenie opuszczonego kompleksu po dawnym przedsiębiorstwie. Gdy na miejsce dotarły pierwsze zastępy straży, płomienie objęły już 50 proc. murowanego obiektu.

- W akcji wzięło udział sześć zastępów PSP oraz jeden OSP, a także pogotowie ratunkowe i policja - mówi mł. bryg. **Wojciech Chudoba**, z-ca Komendanta Miejskiego Państwowej Straży Pożarnej w Chełmie.

Płomienie buchały wysoko w górę, a strażakom utrudniał pracę strzelający z dachu, niczym fajerwerki, eternit. Podali prądy wody w natarciu i obronie, a na koniec rozebrali nadpalone elementy konstrukcji budynku i przelali wodą. Po prawie 4 godzinach udało się całkowicie opanować sytuację.

Po zakończonej akcji gaśniczej strażacy przeszukali kompleks, ale nie znaleźli żadnych dowodów na celowe podpalenie. Jako prawdopodobną przyczynę pożaru przyjęto zaprószenie ognia przez osobę o nieustalonej tożsamości.

- Postępowanie w tej sprawie prowadzi policja - mówi podkom. **Ewa Czyż**, rzecznik prasowy chełmskiej komendy. **(pc)**

Uroczystości w Chełmie. **Dzień Pamięci Żołnierzy Wyklętych**

W tym tygodniu w mieście organizowane są obchody Narodowego Dnia Pamięci Żołnierzy Wyklętych. Podajemy harmonogram.

Piątek, 28 lutego: godz. 10.00 - projekcja filmu „Wyklęty" reż. K. Łęcki (Chełmski Dom Kultury); godz. 12.00 - konferencja „Żołnierze Wyklęci - Żołnierze Niezłomni" (Chełmska Biblioteka Publiczna).

Sobota, 29 lutego: godz. 18.00 - Marsz Pamięci Żołnierzy Wyklętych (Zbiórka - skrzyżowanie ul. Wołyńskiej i al. J. Piłsudskiego); godz. 18.30 - Wieczór Pamięci Żołnierzy Wyklętych. Wspólne śpiewanie piosenek partyzanckich, prezentacja grup rekonstrukcyjnych, wojskowa grochówka (Parking przy *Gmachu* - Pl. Niepodległości).

Niedziela, 1 marca: godz. 9.00 - Msza Święta w intencji Żołnierzy Wyklętych (Bazylika pw. Narodzenia Najświętszej Marii Panny); 10.15 - złożenie wieńców i wiązanek pod tablicą przy byłym Areszcie UB (ul. Reformacka 27); 10.30 - złożenie wieńców i wiązanek przy pomniku 27 Wołyńskiej Dywizji AK (Park Miejski); 12:00 - 15:00 - bieg „Tropem Wilczym" ulicami miasta; 15:00 - projekcja filmu „Wyklęty", reż. K. Łęcki (Chełmski Dom Kultury); **18:00 - koncert „Panny Wyklęte" - Halina Mlynkova, Marika, Kasia Malejonek, Lilu, Mona, Darek Malejonek i Maleo Reggae Rockers (Chełmski Dom Kultury)**.

Wydarzenia towarzyszące: 29 lutego, godz. 10.00 - Otwarty Turniej Tenisa Stołowego z okazji obchodów Narodowego Dnia Pamięci Żołnierzy Wyklętych pod patronatem Prezydenta Miasta Chełm (hala MOSiR); 3 lutego, godz. 17.00 - „Kim byli chełmscy żołnierze wyklęci?" - wykład J. Masłowskiego. Filmy ukazujące sylwetę E. Taraszkiewicza „Żelazny". **(red)**

eprasa.pl 4f2afcef2e

CHEŁMSKIE

Siedmiokrotny wzrost zachorowań, nie sposób przyjąć wszystkich pacjentów

Blisko epidemii

Lekarze nie są w stanie przyjąć wszystkich pacjentów, którzy się zgłaszają. Tak uciążliwego, grypopochodnego wirusa dawno w naszym regionie nie było. W ciągu tygodnia liczba zachorowań wzrosła aż siedmiokrotnie.

- W poniedziałek, wtorek, środę i czwartek próbowałam zarejestrować się na wizytę w przychodni przy ulicy Połanieckiej i się nie udało - mówi chełmianka. - Każdego poranka, gdy ja lub mąż zjawialiśmy się w okienku rejestracji, numerków do lekarza już nie było. Ja leczę się jeszcze dostępnymi w aptece lekami, ale choruje moje dziecko i nie wiem, co dalej robić.

Mariusz Żabiński, dyrektor Miejskiego Samodzielnego Publicznego Zakładu Opieki Zdrowotnej w Chełmie, potwierdza, że problemy z rejestracją są. Bo po raz pierwszy od dawna zachorowalność jest tak wielka, podobnie, jak wielki jest deficyt lekarzy.

- Zgłoszeń od pacjentów jest tyle, że fizycznie nie jesteśmy w stanie przyjąć wszystkich - przyznaje dyrektor Żabiński. - Jeden lekarz przyjmuje jednego dnia około sześćdziesięciu - siedemdziesięciu pacjentów, czyli i tak więcej niż powinien. Gdyby miał przyjąć wszystkich, którzy się zgłaszają, byłoby to około dwustu pacjentów w ciągu dnia. To niemożliwe.

Lekarze mówią, że to pierwszy sezon o tak wielkiej zachorowalności od około dwudziestu lat. Duże znaczenie odgrywa tu pogoda. Wahania temperatur i brak mrozu sprawiają, że bakterie i wirusy mają świetne warunki do rozwoju i rozprzestrzeniania się. Wirus, który krąży w naszej okolicy charakteryzuje się wysoką gorączką, bólem brzucha, głowy.

Siedmiokrotny wzrost w ciągu tygodnia

Wirus grypy i infekcje grypopochodne najczęściej atakuje dzieci, młodzież i osoby starsze. W województwie lubelskim z powodu niskiej frekwencji zamykane są kolejne szkoły. Jeśli chodzi o powiat chełmski, to niedawno odwołano na kilka dni lekcje w szkole w Rudzie-Hucie. W chełmskich przedszkolach i szkołach frekwencja jest jednak najniższa od lat. W niektórych klasach, zwłaszcza nauczania początkowego lub oddziałach przedszkolnych zjawia się po kilkoro dzieci. W niektórych placówkach zdarzały się dni, kiedy na zajęcia nie przyszedł ani jeden przedszkolak. Grypa bywa szczególnie groźna u osób starszych. W województwie lubelskim odnotowano już kilka przypadków śmiertelnych. Ofiarami byli seniorzy. Z kolei w powiecie chełmskim z powodu ciężkiego przebiegu grypy hospitalizowano dwie osoby. **Elżbieta Kuryk**, dyrektor Powiatowej Stacji Sanitarno-Epidemiologicznej w Chełmie, mówi, że w ostatnich tygodniach odnotowano rekordowy w tym sezonie wzrost zachorowalności. Dane z ostatnich „tygodniówek" są alarmujące. W pierwszym tygodniu lutego odnotowano 92 przypadki grypy rozpoznanej przez lekarzy na podstawie objawów klinicznych (nie laboratoryjnie). Z kolei, w kolejnym tygodniu tj. od 8 do 15 lutego odnotowano już 688 przypadków takich zachorowań.

- To aż siedmiokrotny wzrost - mówi dyrektor Kuryk. - To wciąż jeszcze nie epidemia, ale zalecamy, aby szczególnie zadbać o przestrzeganie higieny. Jeśli kichamy, zasłaniajmy usta, myjmy dokładnie ręce. **(mo)**

Drogi do bezdomności

Precz z domu!

Drogi do bezdomności są różne. W naszym regionie zauważono nowy trend. Jeśli któryś z członków rodziny uprzykrza życie, zdeterminowani bliscy coraz częściej pozbywają się go z domu.

W jednej z gmin powiatu chełmskiego w ostatnich miesiącach mieszkanka wymeldowała swojego eksmęża. Za jej przykładem poszła kolejna pani, a to samo planuje następna. Wymaga to załatwienia szeregu formalności, ale jest możliwe, jeśli ktoś jest wystarczająco zdeterminowany, aby zakończyć toksyczną relację z partnerem. Taką tendencję zauważają pracownicy instytucji zajmujących się osobami bezdomnymi.

- Trafia do nas wiele osób, które rozstały się z partnerem - mówi **Anna Adwent**, kierownik Schroniska dla osób bezdomnych Markot w Chełmie, działającego pod szyldem Stowarzyszenia MONAR kierownik chełmskiego Monaru. - Najczęściej przyczyną są alkohol, narkotyki. Druga połowa ma po prostu dość życia z osobą uzależnioną. Jeśli to kobieta opuszcza dom i nie ma dokąd pójść, to przeważnie radzi sobie lepiej niż mężczyzna w takiej sytuacji. Znajduje dach nad głową u rodziny, koleżanki. Mamy też do czynienia z sytuacjami, gdy rodzice nie wpuszczają do domów swoich dorosłych dzieci, które nadużywają alkoholu. Trudno jest wyjść z bezdomności i nałogu. Najczęściej jest tak, że, jeśli już uda się takim osobom znaleźć pracę, wynająć stancję, to po pierwszej wypłacie znowu kupują alkohol i po jakimś czasie wracają do nas. Takie błędne koło.

Kierownik Monaru mówi, że do ośrodka trafiają także osoby po długoletnich odsiadkach w więzieniu, np. za groźby karalne, molestowanie dzieci. Według niej często tacy podopieczni są bardziej zdyscyplinowani, niż osoby, które trafiły do ośrodka po kilkuletnim pobycie na ulicy. Typowego bezdomnego często trzeba nakłaniać, aby się wykąpał, zmienił ubranie, nie kładł się brudny w czystą pościel.

Starzy, niepotrzebni

Ale do Monaru trafiają też osoby starsze, przywożone przez członków swojej rodziny.

- Nawet dziś przyjęliśmy taką osobę, przywiezioną przez syna - mówi kierownik Adwent. - W takich sytuacjach słyszymy tłumaczenie, że rodzina sobie nie radzi z opieką nad starszą osobą, która zapomina, ma problemy psychiczne albo nadużywa alkoholu. Jeśli chodzi o osoby starsze, które cierpią na dolegliwości związane z wiekiem, to są dla nich miejsca bardziej odpowiednie, na przykład domy opieki społecznej, a także dziennego pobytu. Tylko, że często w grę wchodzą tu kwestie finansowe. Popieram więc wszelkie działania związane z tworzeniem miejsc dziennego pobytu dla seniorów, bo będą coraz bardziej potrzebne.

Z taką inicjatywą od dawna wychodzi **Edyta Niezgoda**, wójt gminy Żmudź. Kilka lat temu powstał tam dom samopomocy w Wólce Leszczańskiej, a od jakiegoś czasu w byłej szkole w Wołkowianach lokum znajdują starsi, niepełnosprawni mieszkańcy. W planach jest też zaadaptowanie budynku dawnej szkoły w Leszczanach na cele socjalne, w tym na dom dziennego pobytu dla osób starszych (na ok. 3200 mieszkańców gminy Żmudź około 760 to osoby powyżej 60. roku życia). Warunkiem jest zdobycie ministerialnej dotacji.

- Osoby starsze coraz częściej będą potrzebowały wsparcia, ale zauważamy też trend wymeldowywania osób - mówi wójt Niezgoda. - W sytuacjach, gdy miejsce ostatniego meldunku znajduje się w naszej gminie, mamy zapewnić tym osobom dach nad głową. Gdyby udało się pozyskać dotację na zagospodarowanie budynku byłej szkoły w Leszczanach, moglibyśmy skoncentrować w jednym miejscu tego typu usługi socjalne. **(mo)**

Więzień pokazał ludzki gest

Pozytywna zmiana. Skazany za paserstwa chełmianin wyszedł z zakładu karnego na 5-dniową przepustkę i przyjechał do domu. Jednego dnia, korzystając z kilku dni swobody i ładnej pogody, wybrali się z córką spacerkiem na zakupy. W okolicy „Stokrotki" na os. Zachód mężczyzna znalazł portfel, w którym były dokumenty i około 1400 zł. Schował portfel z gotówką do kieszeni i... poszedł do komendy policji. Jako przykładny obywatel oddał zgubę, która wróciła już do właściciela. **(pc)**

Ostatni dzwonek na „mały ZUS"

Jeszcze tylko ten tydzień został przedsiębiorcom na zgłoszenie się do tzw. małego ZUS-u na nowych zasadach. Rejestracji można dokonać maksymalnie do 2 marca.

- Od lutego z „małego ZUS" może korzystać przedsiębiorca, którego przychód z poprzedniego roku kalendarzowego nie przekroczył 120 tys. zł. Jeśli prowadził działalność gospodarczą krócej niż rok, to limit przychodu wylicza się proporcjonalnie do liczby dni prowadzenia firmy. Z ulgi skorzysta tylko osoba, która prowadziła działalność gospodarczą w poprzednim roku przez co najmniej 60 dni. Z „małego ZUS" wykluczone są firmy, które rozliczają się na karcie podatkowej z jednoczesnym zwolnieniem sprzedaży od podatku VAT oraz te, które prowadzą dodatkowo inną pozarolniczą działalność (np. jako wspólnik spółki jawnej). Z ulgi nie skorzysta także osoba, która wykonuje dla byłego lub obecnego pracodawcy to, co robiła dla niego jako pracownik w bieżącym lub poprzednim roku kalendarzowym - przypomina **Małgorzata Korba**, rzecznik ZUS w województwie lubelskim.

Do tej pory do ZUS w Chełmie, Krasnymstawie i Włodawie wpłynęło w sumie 189 zgłoszeń. **(pc)**

eprasa.pl 4f2afcef2e

Ma być bezpieczniej

Kocie oczka na chełmskich ulicach

Zdania są podzielone. Jedni chwalą pomysł miasta, które chce poprawić bezpieczeństwo i zdobyć 300 tys. zł na wykonanie trzech aktywnych przejść dla pieszych, ale musi też dołożyć 60 tys. z budżetu, inni natomiast uważają, że za te pieniądze można kupić energooszczędne lampy ledowe na wymianę oświetlenia nad każdym przejściem w mieście.

Chełmscy radni do pomysłu prezydenta **Jakuba Banaszka** uwag nie mieli. Miasto chce zbudować trzy aktywne przejścia dla pieszych, by poprawić ich bezpieczeństwo. Urzędnicy w czwartek 20 lutego złożyli do realizowanego przez Ministerstwo Spraw Wewnętrznych i Administracji programu „Razem Bezpieczniej" wniosek o dofinansowanie zaplanowanych przedsięwzięć. Do zdobycia jest 100 tys. zł na każde z przejść. Dzień wcześniej rada miasta na specjalnie zwołanej przez prezydenta sesji, zabezpieczyła w budżecie na ten cel 60 tys. zł, po 20 tys. zł na jedno. Radni chcieli jedynie wiedzieć, jakie lokalizacje zostały wytypowane i poznać sposób działania aktywnych przejść.

Jak mówiła na komisji budżetu i rozwoju gospodarczego **Katarzyna Fik**, wicedyrektor Departamentu Inwestycji i Rozwoju, jedno przejście jest planowane na ul. Wojsławickiej, nieopodal niepublicznej szkoły „Arka", dwa kolejne natomiast po obu stronach al. Żołnierzy I AWP, w pobliżu skrzyżowania z ul. Partyzantów. - Powstanie dodatkowa infrastruktura czuła na ruch pieszego - tłumaczyła Fik. - Na znakach drogowych pojawią się pulsujące światła, uruchamiające się na fotokomórkę, przejścia zostaną dodatkowo doświetlone, a w drodze znajdą się punktowe elementy świetlne LED, tzw. „kocie oczka". Diody zaświecą się tylko w momencie wkroczenia pieszego na przejście. Wykonamy też grubowarstwowe oznakowanie poziome, a na dojazdach drogowcy ułożą antypoślizgową specjalną nawierzchnię, która ułatwi i skróci drogę hamowania. Aktywne przejście dla pieszych to system poprawiający bezpieczeństwo zarówno pieszych jak i kierowców. Pomocny jest zwłaszcza po zmierzchu lub w trudnych warunkach atmosferycznych, gdy piesi są najmniej widoczni.

Nie wszystkim jednak pomysł budowy aktywnych przejść dla pieszych przypadł do gustu. Chełmianie w mediach społecznościach i na różnych forach przekonują, że za te pieniądze można byłoby kupić energooszczędne lampy ledowe i wymienić oświetlenie nad wszystkimi przejściami dla pieszych w mieście. Poprawiłoby to bezpieczeństwo w całym Chełmie.

Choć pierwsze aktywne przejścia jeszcze nie powstały, już znane są kolejne lokalizacje. Urzędnicy planują je na przejściach: przy ul. Obłońskiej, nieopodal Szkoły Podstawowej nr 2, którą jeszcze niedawno zamierzali zlikwidować, w al. Marszałka Józefa Piłsudskiego, przed skrzyżowaniem z ul. Koszykową, przy ul. Powstańców Warszawy, w pobliżu Szkoły Podstawowej nr 11 oraz przy ul. Lubelskiej, w sąsiedztwie ul. Synów Pułku. **(s)**

CHEŁM. Zrób dziś, co masz zrobić jutro

Przewodniczący wyciągnął projekt z szuflady

Chełmscy urzędnicy chcieli tymczasowo odstąpić od przygotowania projektu drogi łączącej ulice Chemiczną i Hutniczą, bo nie ma ogłoszonych programów, z których miasto mogłoby dostać dofinansowanie. I pewnie będąca w powijakach dokumentacja na kilka miesięcy utknęłaby w szufladzie, gdyby nie reakcja zaskoczonego takim obrotem sprawy przewodniczącego rady miasta Longina Bożeńskiego. Skrytykował decyzję urzędników, a rada na jego wniosek zobowiązała ich do dalszego prowadzenia prac przygotowawczych.

Ten temat wywołał dość gorliwą dyskusję podczas posiedzenia komisji budżetu i rozwoju gospodarczego rady miasta Chełm. W tegorocznym budżecie, który został uchwalony 31 stycznia br., zaplanowano 1 mln zł na przebudowę istniejącej ul. Hutniczej, od skrzyżowania z ul. Rampa Brzeska, i wykonanie nowej drogi, która połączyłaby Hutniczą z Chemiczną.

Zapisane w budżecie pieniądze miały wystarczyć na przygotowanie kompletnej dokumentacji projektowej i na zabezpieczenie udziału własnego do wniosku o dofinansowanie przebudowy istniejącego odcinka drogi, który miasto w połowie bieżącego roku zamierza złożyć do Funduszu Dróg Samorządowych.

Niespełna trzy tygodnie po uchwaleniu budżetu na br. urzędnicy uznali, że z planowanej inwestycji „zabiorą" 220 tys. zł, a pieniądze przeznaczą na inne zadania. Wicedyrektor Departamentu Inwestycji i Rozwoju, **Katarzyna Fik**, zmniejszenie wydatków na Hutniczą tłumaczyła tym, że miasto postanowiło tymczasowo odstąpić od prac przygotowawczych, związanych z wykonaniem projektu budowy łącznika między Hutniczą i Chemiczną. - Na ten moment nie ma programów, z których miasto mogłoby dostać dofinansowanie do budowy łącznika - uzasadniała K. Fik.

- Jestem zaniepokojony tą informacją - mówił zaskoczony decyzją urzędników **Longin Bożeński**, przewodniczący rady miasta. - Takie połączenie ulic byłoby ułatwieniem dla wszystkich, którzy poruszają się po dzielnicy przemysłowo-składowej.

Przewodniczący tłumaczył, że kierowcy jadący w kierunku Włodawy, mogliby ominąć drogę krajową nr 12 i przejechać ulicami Hutniczą, Chemiczną, Okszowską i dalej w kierunku Okszowa. - Prace projektowe nad tym łącznikiem powinny być kontynuowane - mówił Bożeński i w myśl zasady, zrób dziś, co masz zrobić jutro, złożył wniosek formalny, by zobowiązać urzędników do kontynuowania prac nad dokumentacją techniczną.

Bożeńskiemu wtórował **Mirosław Czech**, przewodniczący komisji budżetu i rozwoju gospodarczego. - Ten łącznik jest również szansą dla tych, co mieszkają w tej części miasta. Nie odstępujmy od opracowania projektu, bo stracimy na czasie - przekonywał Czech.

Maciej Baranowski argumentował, że w każdej chwili może zostać ogłoszony nabór wniosków, a bez dokumentacji technicznej nie można ubiegać się do zewnętrzne pieniądze. Wicedyrektor Fik starała się wyjaśnić, że miasto nie zamierza rezygnować zarówno z opracowania projektu jak i z budowy drogi łączącej Hutniczą z Chemiczną. - Nie ma naboru wniosków, ale zadanie zostaje w budżecie. Nie wiemy natomiast, jakie będą wymagania w konkursie, bo ten nie został jeszcze ogłoszony. Dlatego też zdecydowaliśmy o tymczasowym zawieszeniu prac projektowych - tłumaczyła.

Marzena Guzowska, dyrektor Departamentu Budżetu dodała, że po odjęciu 220 tys. zł w budżecie miasta na inwestycję pozostało 780 tys. zł. Urzędnicy zapewniali, że jeśli w przyszłości zajdzie potrzeba zwiększenia kwoty, będą wnioskować o kolejne zmiany w budżecie.

Maciej Baranowski stwierdził, że skoro na inwestycję pozostało aż 780 tys. zł, to te pieniądze powinny wystarczyć zarówno na udział własny do wniosku o dofinansowanie przebudowy istniejącego odcinka ul. Hutniczej, jak i na opracowanie dokumentacji projektowej.

Wniosek przewodniczącego Bożeńskiego poparło siedmiu radnych. Trzech wstrzymało się od głosu. **(s)**

CHEŁM. Wieść niesie...

Dyrektor zmieni szpital?

Dyrektor chełmskiego szpitala odchodzi ze stanowiska i przechodzi do szpitala marszałkowskiego w Zamościu - poszła pogłoska przed tygodniem. W Zamościu zwolniło się miejsce po tym jak tamtejszy szef przeszedł na emeryturę.

Przez kilka dni w szpitalu w Chełmie krążyła pogłoska o rzekomej zmianie na stanowisku dyrektora. Kamila Ćwik miała dostać propozycję przejścia do szpitala marszałkowskiego w Zamościu. W zamojskiej lecznicy rzeczywiście zwolnił się wakat szefa, bo tamtejszy dyrektor Andrzej Mielcarek odszedł na emeryturę. Podobno zanim obowiązki szefa powierzono na trzy miesiące jego zastępcy propozycję objęcie stanowiska miała dostać dyrektor chełmskiego szpitala.

- Pracę pani dyrektor Ćwik oceniam bardzo dobrze, ma duże doświadczenie z Narodowego Funduszu Zdrowia, dobrze porusza się w tematyce służby zdrowia, ale nie słyszałem o propozycji przejścia do Zamościa - mówi Zdzisław Szwed, członek zarządu województwa lubelskiego i przewodniczący Rady Społecznej chełmskiego szpitala.

Kamila Ćwik również dementuje pogłoski i zapewnia, że nigdzie się nie wybiera. - Słyszałam o tej plotce, ale nie mam pojęcia skąd się pojawiła - mówi. **(bf)**

CHEŁM. Zenek przegrał z erotykiem

W mieście, w którym rządzą prawicowe władze, a zdecydowana większość mieszkańców deklaruje przynależność do kościoła katolickiego, furorę zrobił erotyk przepełniony przemocą i przedstawiający gwałt jako spełnienie marzeń każdej kobiety. Choć niektórych może to dziwić, ale film roku według TVP - „Zenek", nie zarobi w Chełmie tyle, ile „365 dni".

Chełmianie wybrali „:Zenka", ale tylko w walentynki. 14 lutego, na premierze opowieści o fenomenie muzyki disco polo na sali CKF „Zorza" był komplet, gdzie nawet na seansie „365 dni" znalazło się parę wolnych miejsc. Jednak już według danych z weekendu (14-16 lutego) na produkcję TVP przyszło w ciągu 3 dni zaledwie 558 chełmian, podczas gdy erotyk w tym samym czasie obejrzało aż 1069 osób. Z kolei do piątku (21.02) „Zenka" obejrzało łącznie 1816 (885 w „Zorzy" i 931 w ChDK), a „365 dni" - 1965 osób.

Wygląda na to, że kontrowersyjny film o toksycznej miłości bardziej przemówił do chełmian, niż szeroko promowana w publicznych mediach historia o spełnianiu marzeń. Tym bardziej, że w Chełmie erotyk grany był już wcześniej, od 7 lutego. Do premiery „Zenka" odbyło się 17 seansów, na które przyszło w sumie 2269 osób, a i tak - jak widać - chętnych na późniejsze seanse nie brakowało. **(pc)**

Miłość babci nie zna granic

Prośba o wsparcie dla wnuczka

Babcia 8-letniego Michała Macegoniuka prosi o przekazywanie 1 proc. podatku na rzecz jej wnuczka. Chłopiec od urodzenia jest ciężko chory.

Starsza pani z trudem wspięła się po schodach naszej redakcji. Niedawno przeszła operację, porusza się o kulach. Ale zniosłaby każdy ból, zrobiła wszystko, co w jej mocy, aby pomóc swojemu ukochanemu wnuczkowi. Ze łzami w oczach wylicza listę chorób 8-letniego Michałka. Chłopiec urodził się z mózgowym porażeniem dziecięcym. Cierpi na hemofilię, wodogłowie, padaczkę, ma wadę serca i niedowład prawej strony ciała. Choroba ogranicza chłopcu szczególnie sprawne poruszanie prawą ręką. Michał mieszka z rodzicami i starszym rodzeństwem w Murowanej Goślinie (woj. wielkopolskie). Jego tato wychowywał się w Chełmie. Tutaj też mieszka babcia chłopca, która kolejny rok odwiedza naszą redakcję, aby prosić chełmian i wszystkich ludzi dobrej woli o wsparcie dla jej wnuczka.

- Wpłaty z jednego procenta są bardzo ważne, bo przyczyniają się do tego, że mój wnuczek może korzystać z tak bardzo mu potrzebnej, ale kosztownej rehabilitacji - mówi babcia Michałka. - Utrzymanie chorego dziecka, to wielki wydatek. Wiedzą o tym, ci którzy tego doswiadczyli. Michałek jest bardzo dzielny i zdolny. Ma nauczanie indywidualne. Ostatnio, gdy zaczynały się ferie, bardzo się z tego cieszył. Ale dostał ataku padaczki. To były trzy ataki pod rząd, bardzo wyczerpujące. Trafił do szpitala. Mój kochany wnuczek... Sama pomagam, jak mogę. Za chwilę wracam do domu robić pierogi, które prześlę Michasiowi i jego rodzeństwu w paczce. Bardzo proszę o wsparcie dla mojego wnuczka. Dobro powraca.

Pani Daria, mama Michasia, przesyła do redakcji zdjęcie swojego syna. Chłopiec, mimo przeciwności losu, stara się być radosny i uśmiechnięty. Michasia można wesprzeć w prosty sposób, który nic nas nie kosztuje. Wystarczy w swoim rocznym rozliczeniu podatkowym wpisać numer KRS 0000 0379 04, a w rubryce cel szczegółowy: 20133 - Michał Macegoniuk. **(mo)**

WÓJT GMINY CHEŁM

INFORMUJE, że zgodnie z art. 35 ust. 1 ustawy z dnia 21 sierpnia 1997 roku o gospodarce nieruchomościami (Dz. U z 2020 r., poz. 65), Uchwałą Rady Gminy Chełm Nr XV/129/2020 z dnia 30.01.2020 roku, że na tablicy ogłoszeń w Urzędzie Gminy Chełm Pokrówka, ul. Gminna 18 II piętro, na stronie internetowej www.gminachelm.pl, oraz na stronie BIP został zamieszczony do publicznej wiadomości **wykaz nieruchomości przeznaczonej do dzierżawy** na okres do 3 lat na rzecz dotychczasowego dzierżawcy. Wykaz ten zamieszcza się na okres 21 dni od dnia 24 lutego 2020 roku do dnia 16 marca 2020 roku.

Bliższe informacje na ten temat można uzyskać w siedzibie Urzędu Gminy Chełm lub pod tel. (082) 563 65 53.

Przedsiębiorstwo Usług Mieszkaniowych Sp. z o.o.
z siedzibą w Chełmie
OGŁASZA KONKURS OFERT
NA WYNAJEM LOKALI POŁOŻONYCH W CHEŁMIE

Przedmiotem konkursu ofert jest wynajem lokali położonych w Chełmie:

1. **Lokal mieszkalny ul. Kopernika 1, powierzchnia 92,96 m²**
księga wieczysta LU1C/00085253/9
2. **Lokal mieszkalny ul. Kopernika1, powierzchnia 53,06m²**
księga wieczysta LU1C/00085255/3

Oferty najmu należy składać w zamkniętych kopertach oznaczonych „konkurs ofert na wynajem" na adres Przedsiębiorstwa Usług Mieszkaniowych Sp. z o.o. ul. Bieławin 9, 22-100 Chełm. Termin składania ofert upływa w dniu 11 marca 2020 r. o godzinie 13:00. Oferty należy składać osobiście w dniach poniedziałek – piątek w godzinach 7:00-15:00 z wyłączeniem dni ustawowo wolnych od pracy lub za pośrednictwem poczty z zastrzeżeniem, że dla zachowania terminu istotna jest data wpływu. Otwarcie ofert nastąpi w dniu 13 marca 2020 r. o godzinie 12:00.

Regulamin konkursu ofert na wynajem dostępny jest na stronie internetowej http://www.syndyksprzedaz.pl/www.pum.chelm.pl oraz w siedzibie Przedsiębiorstwa Usług Mieszkaniowych Sp. z o.o. z siedzibą w Chełmie przy ul. Bieławin 9, 22-100 Chełm.

eprasa.pl 4f2afcef2e

STEPPOL AGRO

zaprasza do współpracy producentów rolnych w zakresie produkcji nasiennej roślin rolniczych

- Życicy wielokwiatowej,
- Facelii błękitnej,
- Rzodkwi oleistej,
- Esparcety,
- Gorczycy białej,
- Bobiku,
- Naszym Kontrahentom zapewniamy doradztwo agrotechniczne począwszy od wyboru odmiany poprzez prowadzenie plantacji od siewu do zbioru.
- Naszym Kontrahentom oferujemy solidne pewne partnerstwo oparte na wieloletnich umowach kontraktacyjnych z gwarantowaną ceną

INFORMACJI UDZIELAMY: STEPPOL AGRO Spółka Jawna Łykoszyn 61, 22-652 Telatyn,
www.steppolagro.pl, e-mail: biuro@steppolagro.pl Tel. +48 608 714 829, +48 794 777 093

CHEŁM. Jest praca, chętnych nie ma
Magistrat nie przyciąga

Niskie wynagrodzenia, a z drugiej strony dość wysokie wymagania. Magistrat ogłasza nabór na wolne stanowiska pracy za naborem, ale wiele z nich nie przynosi rezultatu. Urząd nie jest już magnesem przyciągającym pozostające bez pracy osoby. Wydaje się, że zmienić może to tylko wzrost wynagrodzeń. Ale czy prezydent zechce głębiej sięgnąć do kieszeni?

Jakub Banaszek rządzi Chełmem od ponad 15 miesięcy. W tym czasie ogłosił aż 81 naborów na wolne stanowiska pracy w chełmskim magistracie. Dla porównania jego poprzedniczka **Agata Fisz**, w okresie od czerwca 2013 r. do końca swojej kadencji, a więc do 23 listopada 2018 r., na urzędnicze stanowiska przeprowadziła niespełna 60 konkursów.

Banaszek nie ma jednak wyjścia, musi szukać pracowników, bo tylko w ciągu pierwszego roku jego prezydentury z różnych przyczyn z ratuszem pożegnało się blisko 90 urzędników. Jak już pisaliśmy, 24 dostało wypowiedzenia, 30 odeszło za porozumieniem stron, 17 złożyło wypowiedzenia, a 18 osobom nie przedłużono umów terminowych. W tym czasie magistrat przyjął do pracy 68 nowych urzędników, z czego 24 to pracownicy zlikwidowanego z końcem lipca minionego roku Zarządu Dróg Miejskich.

Praca w magistracie, czego najlepszym dowodem są ogłaszane nabory, nie jest już magnesem przyciągającym osoby szukające zatrudnienia. Wiele z konkursów nie zostało rozstrzygniętych i powtarzano je czasami nawet dwukrotnie. Z prostych powodów. Albo brakowało chętnych, albo kandydaci nie spełniali oczekiwań. Inna sprawa, że wynagrodzenia w magistracie do atrakcyjnych nie należą i to również jest przyczyna słabego zainteresowania ze strony potencjalnych kandydatów. Pensja na starcie w urzędzie na poziomie zbliżonym do minimalnego wynagrodzenia zasadniczego, które od nowego roku wynosi 2 600 zł, czyli na rękę niespełna 2 tys. zł (osoby do 26. roku życia mogą liczyć dodatkowo na ponad 120 zł z tytułu zwolnienia od podatku dochodowego), gdzie skala odpowiedzialności jest wysoka, dziś mało kogo zadowala. Tym bardziej, że przy naborach np. do Departamentu Inwestycji i Rozwoju od ubiegających się o pracę oczekuje się dodatkowych kwalifikacji, jakimi są np. uprawnienia budowlane. Można jedynie domniemywać, że dopóki prezydent głębiej nie sięgnie do kieszeni, kolejki do pracy przed urzędem raczej się nie ustawią. Choć wydaje się, że wyższe płace na starcie są chyba mało realne, bo wtedy Jakub Banaszek musiałby też podnieść wynagrodzenia zatrudnionym w magistracie urzędnikom. A tego budżet Chełma mógłby nie wytrzymać.

W ostatnich trzech miesiącach prezydentowi nie udało się rozstrzygnąć ponad połowy konkursów na wolne stanowiska pracy w urzędzie. Departament Geodezji, Kartografii, Nieruchomości, Architektury i Budownictwa szukał dwóch osób do Wydziału Architektury i Budownictwa. Kandydaci nie spełnili jednak oczekiwań. Z podobnym skutkiem zakończył się nabór do Departamentu Budżetu na stanowisko ds. sprawozdawczości budżetowej. Z kolei do konkursów na stanowiska ds. koordynacji i ds. przygotowania i realizacji inwestycji w Departamencie Inwestycji i Rozwoju nie zgłosiła się ani jedna osoba. Urzędnicy nie rozstrzygnęli jeszcze dwunastu naborów, choć w większości przypadków termin składania ofert już minął. Aktualnych, ale do poniedziałku i wtorku, jest pięć konkursów. Aż pięć osób z wykształceniem ekonomicznym i ze znajomością m.in. przepisów z zakresu rachunkowości podatkowej, a także budżetowej może znaleźć pracę w Departamencie Finansów. Pracownika, który zająłby się sprawozdawczością budżetową, szuka Departament Budżetu. Nie ma jeszcze rozstrzygnięć trzech naborów do Departamentu Inwestycji i Rozwoju, trzech kolejnych do Departamentu Geodezji, Kartografii, Nieruchomości, Architektury i Budownictwa i konkursu na audytora wewnętrznego, gdzie termin składania ofert już minął. Ciekawe, czy znów zabraknie chętnych, czy też kandydaci nie spełnią oczekiwań... **(s)**

WÓJT GMINY SAWIN

INFORMUJE, że na tablicy ogłoszeń Urzędu Gminy oraz na stronie internetowej Urzędu (www.sawin.pl) zamieszczono wykaz dotyczący przeznaczenia do dzierżawy na okres do 5 lat działek komunalnych położonych we wsi Podpakule - dot. działki Nr 290 o pow. 1,02 ha; Sajczyce Nr 562 o pow.0,21 ha z przeznaczeniem do rolniczego użytkowania oraz najem pomieszczenia (małej sali gimnastycznej) o pow. 109,20 m^2 w budynku Zespołu Szkół w Sawinie przy ul. Brzeskiej 14.

Informacje pod Nr telefonu 82 567 30 12 wew. 29 i 30

CHEŁM. Będą łatać dziury w drogach

Choć tegoroczna zima do srogich nie należała, a dużych mrozów w zasadzie nie było, to wiele chełmskich dróg przypomina szwajcarski ser. Urzędnicy wreszcie ogłosili przetarg na łatanie dziur w mieście, ale nie wiadomo jeszcze, jakie ulice zostaną naprawione w pierwszej kolejności, bo szczegółowy plan remontów zostanie opracowany, gdy miasto wyłoni firmę, która się nimi zajmie.

Na tegoroczne cząstkowe remonty chełmskich ulic w budżecie zaplanowano około 1 350 000 zł. W poniedziałek 17 lutego miasto wreszcie ogłosiło przetarg na wyłonienie firmy, która załata dziury w drogach. Na oferty urzędnicy czekają do 3 marca. Szczegółowego planu remontów jeszcze nie ma. Zostanie on ustalony, gdy poznamy firmę, która zajmie się uzupełnianiem ubytków w chełmskich drogach. A tych nie brakuje, choć tegoroczna zima należy do najłagodniejszych od lat, a liczbę dni z ujemnymi temperaturami można by policzyć na palcach rąk. Ubytków nie znajdziemy jedynie na drogach, które w ostatnich kilku latach zostały przebudowane.

O bieżących remontach dróg dyskutowali też radni podczas ostatniej komisji budżetu i rozwoju gospodarczego, która odbyła się w środę 19 lutego. **Maciej Baranowski** pytał, czy miasto może zlecić to zadanie bez konieczności ogłaszania przetargu swojej spółce, Miejskiemu Przedsiębiorstwu Robót Drogowych, w ramach procedury udzielania zamówień in-house, czyli z wolnej ręki. Wiceprezydent **Agnieszka Kruk** odpowiedziała, że w tym przypadku zastosowanie takiej właśnie procedury było niemożliwe, co wynika ze specyfiki zamówień publicznych.

Radni chcieli też wiedzieć, czy do bieżących remontów choćby dróg nieutwardzonych zostanie wykorzystany frez z ulic, które w tym roku zostaną przebudowane. **Mariusz Kowalczuk** pytał, jaka będzie klasyfikacja dróg, które zostaną wyremontowane w pierwszej kolejności. Radny od kilku miesięcy zabiega o naprawienie nawierzchni odcinka ul. Świętej Królowej Jadwigi od Ogrodowej wzdłuż ścieżki rowerowej nad Uherką.

Katarzyna Fik, wicedyrektor Departamentu Inwestycji i Rozwoju w chełmskim magistracie, wyjaśniła, że przetarg obejmie remonty cząstkowe ulic do końca roku, lub do wykorzystania zaplanowanej na ten cel kwoty. - Dziś trudno stwierdzić, czy wystarczy frezu na wszystkie drogi gruntowe. Jeśli chodzi o plan remontów, na pierwszy rzut pójdą ulice mające największe znaczenie w układzie komunikacyjnym miasta. Pod uwagę bierzemy każde zgłoszenie. Moce przerobowe są jednak ograniczone i na raz wszystkiego nie zrobimy - wyjaśniała K. Fik.

Longin Bożeński, przewodniczący rady miasta, dodał, że wraz z remontem cząstkowym dróg, miasto powinno już pomyśleć o akcji zamiatania ulic i czyszczenia rynsztoków, bo zanieczyszczenia trafiają do kanalizacji burzowej. - Ich czyszczenie jest znacznie droższe niż użycie zamiatarek - podkreślił Bożeński. **(s)**

CHEŁMSKIE. Ściągną turystów zamieszaniem

Miasto Chełm chce z powiatem zachęcić gminy do współpracy przy tworzeniu oferty inwestycyjnej, turystycznej i organizacji imprez - informowaliśmy niedawno. Ale o wspólnym promowaniu gminy pomyślały znacznie wcześniej. Przygotowują wydawnictwo i stronę internetową, w których zaprezentują swoje walory. Poza Wierzbicą, która promocją nie była zainteresowana.

Niedawno w Starostwie Powiatowym w Chełmie odbyło się spotkanie samorządowców dotyczące przygotowania wspólnej promocji regionu i oferty gospodarczej. Z zaproszeń, które trafiły do gmin, mogło wynikać, że inicjatorami przedsięwzięcia są starosta powiatu i prezydent miasta Chełm. Ale za całym „zamieszaniem" stoi **Artur Juszczak**, prezes Chełmskiego Parku Wodnego, który chyba nie wiedział, że gminy o promowaniu się i regionu pomyślały znacznie wcześniej. Od miesięcy pracują m.in. nad poświęconym temu wydawnictwem. Dlatego zaproszenie na spotkanie potraktowali troszkę sceptycznie, tym bardziej że poza ogólnikowymi hasłami propozycji konkretnych działań nie było.

- Wspólnie z miastem Chełm, gminami z powiatu chełmskiego oraz dwoma gminami spoza naszego powiatu przygotowujemy już folder z najważniejszymi informacjami na temat atrakcji, imprez kulturalnych i sportowych, bazy noclegowej i żywieniowej, ścieżek i tras turystycznych oraz wielu innych informacji. Będą również inne poważniejsze działania - mówi **Wiesław Kociuba**, wójt gminy Chełm, która podjęła się koordynacji przedsięwzięcia.

Pierwsze spotkanie na temat wspólnej promocji odbyło się już we wrześniu 2019 roku, dzięki Lokalnej Grupie Działania Ziemi Chełmskiej.

- Wtedy spotkaliśmy się ze specjalistą od promocji, który mówił nam o zasadach rozpowszechniania turystyki, o tym, jak dotrzeć do jak najszerszej liczby odbiorców itp. - mówi **Adam Haponiuk** z Urzędu Gminy Chełm, która podjęła się koordynowania przedsięwzięcia.

Pracownicy gminy zwrócili się do wójtów z powiatu chełmskiego bezpośrednio lub za pośrednictwem pracowników instytucji kultury w gminach o włączenie się do projektu. Zgodzili się wszyscy poza gminą Wierzbica. Tamtejszej wójt miało nie przekonywać wydanie przez kolegów papierowego folderu. Sama wolała promocję w internecie. Co akurat nie powinno nikogo dziwić, bo swoją aktywnością w internetowych mediach społecznościowych zaskakiwała nie raz. Podczas spotkania w starostwie była też bardzo aktywna, co można rozumieć jako aprobatę gminy Wierzbica dla pomysłu A. Juszczaka. A ten zakłada powołanie stowarzyszenia na wzór Lokalnej Organizacji Turystycznej, które w social mediach i za pośrednictwem aplikacji na telefon będzie zachęcało do odwiedzania i inwestowania w naszych stronach.

- Folder gmin to dobra rzecz, ale gdzie on trafi? - pytał A. Juszczak. - Do mieszkańców poszczególnych gmin, którzy przecież wiedzą, co się dzieje w okolicy. Nam chodzi o stworzenie stowarzyszenia, które promuje region szerzej. Folder gmin może być uzupełnieniem tej promocji.

Ale okazuje się, że gminy wcale na folderze nie zamierzają poprzestać. - Wersja papierowa będzie pierwszym etapem działania i nie jest prawdą, że powielamy to, co już istnieje. Bo czegoś tak kompleksowego jeszcze nie było - mówi wójt Kociuba. - Po folderze papierowym, który ma trafić przede wszystkim do turystów, chcących odwiedzać nasze gminy, ma być również promocja w mediach społecznościowych. Powstanie też strona internetowa.

- Do 15 kwietnia folder zostanie wydrukowany, aby przed sezonem letnim można było z nim wyjść „w świat" - mówi A. Haponiuk. - Jednocześnie będziemy pracować nad promocją w sieci.

Oba przedsięwzięcia różni nie tylko stopień zaawansowania. Gminy działają nieformalnie i dobrowolnie. Same przygotowują materiały, które w marcu będą ostatecznie weryfikowane pod kątem publikacji. Gminy nie ponoszą też żadnych kosztów - poza własną pracą. A zapłacą jedynie za druk egzemplarzy foldera, który zamówią.

Pomysł „miasta" na promocję to najpierw powołanie stowarzyszenia, wybór władz i prezesa, stworzenie swojej struktury, później zapewne składka na funkcjonowanie organizacji, która - zdaniem niektórych - skupi się raczej na promowaniu atrakcji Chełma, a nie okolicznych gmin. **(bf)**

eprasa.pl 4f2afcef2e

CHEŁMSKIE. Do wygódki można się przyzwyczaić

Życie bez sedesu i wanny

Kąpiel w misce, załatwianie potrzeb fizjologicznych w wychodku na podwórku, a w awaryjnych sytuacjach - do wiadra w sieni. Taka jest codzienność wielu mieszkańców powiatu chełmskiego, który ma jeden z najniższych wskaźników kanalizacji w województwie lubelskim, a tym samym w kraju.

Jak wygląda życie bez łazienki, bez muszli klozetowej, wanny czy prysznica? Nikt, kto tego nie doświadczył, nie ma o tym pojęcia.

- Można się przyzwyczaić - mówi nasza rozmówczyni. - Najgorzej jest zimą. Czasem nie ma wyjścia i trzeba skorzystać z wychodka w środku nocy. Tegoroczna zima nie jest mroźna, więc nie jest tak źle. Gorzej mają ludzie starsi, niedołężni. Ale, jeśli ktoś żyje w ten sposób od urodzenia, to nie wydaje mu się to taką udręką, jak na przykład mieszkańcom miasta. Jest jeden plus - nie mając łazienki nie zużywamy tyle wody.

W czołówce niechlubnego rankingu

Województwo lubelskie ma najniższy w Polsce wskaźnik skanalizowania. To zaledwie 53 procent. Ale wskaźnik ten w powiecie chełmskim jest o połowę niższy. Wynosi 27, 1 proc. i jest jednym z najniższych w województwie lubelskim. Według danych z 2018 r. przekazanych przez Urząd Marszałkowski w Lublinie gorzej pod tym względem jest w powiecie lubelskim - 22,8 proc., a także zamojskim - 16,9 proc. Dla porównania wskaźnik skanalizowania w powiecie krasnostawskim wynosi 35 proc. a we włodawskim - 54,9 proc. Rzecz jasna, w miastach jest pod tym względem o niebo lepiej - wskaźnik dla Chełma wynosi 93,3 proc. Z kolei łączny wskaźnik zwodociągowania i skanalizowania dla powiatu chełmskiego to 79,6 proc.

Szansa dla tych, co w ogonie

Aby podnieść te niechlubne rankingi i podźwignąć gospodarkę wodno-ściekową Zarząd Województwa Lubelskiego w marcu br. ogłosi nabór wniosków o dotacje na inwestycje z tym związane. Na wnioskodawców czeka do rozdysponowania pula ponad 80 mln zł. O dofinansowania z Programu Rozwoju Obszarów Wiejskich na lata 2014-2020 będą mogły się ubiegać samorządy oraz jednostki im podległe. Wsparcie skierowane jest do gmin wiejskich i miast poniżej 5 tysięcy mieszkańców. Projekty w ramach konkursu mogą być realizowane tylko w miejscowościach poza aglomeracjami zdefiniowanymi w Krajowym Programie Oczyszczania Ścieków Komunalnych. Dotacje będzie można otrzymać na budowę, przebudowę, modernizację lub wyposażenie obiektów budowlanych służących do zaopatrzenia w wodę i odprowadzania ścieków oraz na zakup i montaż urządzeń kanalizacyjnych i wodociągowych. Punktacja wniosków w konkursie będzie premiowała gminy z mniejszymi dochodami na jednego mieszkańca. Brana pod uwagę będzie również m.in. liczba ludności korzystającej z sieci wodociągowej i kanalizacyjnej, wskaźnik zwodociągowania gminy czy gęstość zaludnienia gminy.

- Na ten nabór czekało wiele samorządów oraz spółek, w których udziały mają wyłącznie jednostki samorządu terytorialnego, bowiem tylko one będą mogły ubiegać się o dofinansowanie w tym konkursie - informują w Urzędzie Marszałkowskim w Lublinie. - Spodziewamy się dużego zainteresowania ze strony gmin. Poziom skanalizowania wsi jest nadal bardzo niski, stąd tak ważne są inwestycje, które przyczynią się do redukcji ścieków. Niedostateczne wyposażenie w infrastrukturę wodno-ściekową hamuje rozwój przedsiębiorczości oraz wpływa negatywnie na poziom życia mieszkańców terenów wiejskich.

Problemem pieniądze na wkład własny

Z danych urzędu marszałkowskiego wynika, że najniższe wskaźniki skanalizowania w powiecie chełmskim mają gminy Leśniowice - 5,2 proc. i Białopole - 5,5 proc. Urzędnicy z gminy Leśniowice zdają sobie sprawę, że mają najkrótszą sieć kanalizacyjną w powiecie chełmskim - 1,9 km. Mieszkańcy gminy Leśniowice zaopatrzeni są w szamba, które regularnie należy opróżniać. Część z nich dysponuje też przydomowymi oczyszczalniami ścieków. Urzędnicy z gminy Leśniowice widzą potrzebę modernizacji miejscowej oczyszczalni ścieków. Podłączonych jest do niej około dwudziestu okolicznych budynków, w tym urząd gminy, szkoła, bank w Leśniowicach. Do oczyszczalni od jakiegoś czasu nie są przyjmowane ścieki z zewnątrz. Technicznie nie ma takiej możliwości. Choć dotacja na remont leśniowskiej oczyszczalni przydałaby się, to gmina obecnie nie ma możliwości, aby się o nią starać.

- Niestety, nie jesteśmy w stanie zabezpieczyć w tegorocznym budżecie pieniędzy na ten cel, bo zaplanowaliśmy inne inwestycje. Szans na dotacje na oczyszczalnię będziemy szukać w przyszłości - mówi **Joanna Jabłońska**, wójt gminy Leśniowice. **(mo)**

CHEŁM. Mieszkańcy się skarżą a ...

Świerki pod topór

Chełmska Spółdzielnia Mieszkaniowa chce wyciąć dwa rosłe świerki przed blokiem nr 5 przy ul. Generała Stanisława Maczka. Spotkało się to ze sprzeciwem części lokatorów. - Sadziliśmy te drzewa 30 lat temu, szkoda takich okazów! - mówią i zbierają podpisy przeciw wycince. Ale tym razem drzewa trudno będzie uratować.

Wycinka drzew przed blokami potrafi wzbudzać sprzeczne emocje. Część mieszkańców domaga się pozostawienia drzew, bo zieleni w mieście jest coraz mniej. Inni skarżą się, że przez coraz wyższe drzewa, które zasłaniają im słońce, żyją w ciągłym mroku. Zazwyczaj to na prośbę tych drugich spółdzielnie podejmują próbę przetrzebienia zieleni przed blokami.

Kiedy na klatkach schodowych bloku przy ul. Gen. Maczka 5 pojawiła się informacja o planowanej wycince dwóch świerków, od razu odezwali się obrońcy drzew.

- Sadziliśmy je 30 lat temu, jak można wycinać takie okazy? Już zbieramy podpisy przeciwko - mówili nam.

Czas na odwołanie lokatorzy mają do 12 marca. Ale, co ciekawe, tym razem wycinka nie była wynikiem skarg. A przynajmniej nie na rzucające cień drzewa. - Pod zieleńcem przy bloku biegnie przykanalik, który na pewnym fragmencie, właśnie pod dwoma świerkami jest przełamany - mówi **Maciej Cieślak**, zastępca prezesa ds. technicznych w ChSM. - Ludzie skarżą się na zatkaną kanalizację a usunięcie usterki nie obejdzie się bez wycinki drzew.

Tym razem chodzi o względy techniczne. I chociaż mieszkańcy, zgodnie ze spółdzielczą procedurą, mogą wypowiedzieć się w sprawie wycinki, to raczej drzew nie uratują. Pracownicy wydziału ochrony środowiska Urzędu Miasta Chełma, który wydaje pozwolenie na wycinkę, już podobno byli na miejscu.

Zieleni przed „piątką" nie brakuje. Wycinki dwóch świerków mieszkańcy nie powinni za bardzo odczuć. **(bf)**

SAWIN. Radny w spięciu z wójtem

Mącą we własnym gnieździe

Między dwoma działaczami sawińskiego PiS, wójtem gminy Dariuszem Ćwirem i powiatowym radnym Stefanem Sakowskim, najwyraźniej „iskrzy". Na gminnej sesji radny wytykał wójtowi, że niezasłużenie przypisuje sobie sukces powiatowych inwestycji.

Niedawno pisaliśmy, że koalicja PiS i PSL w powiecie chełmskim nie przekłada się na sympatie w gminie. Między wójtem **Dariuszem Ćwirem** (PiS) a radną **Agnieszką Dąbrowską** (PSL) doszło do spięcia podczas jednej z sesji Rady Gminy. Okazuje się, że chemii nie ma już także między wójtem a drugim radnym powiatowym z Sawina, **Stefanem Sakowskim**. Obaj to członkowie PiS, którzy wspólnie działali w kampanii wyborczej.

Podczas ostatniej sesji Rady Gminy (14 lutego) Stefan Sakowski przytoczył fragment artykułu z gminnej „Gazety Sawinian". Pojawiło się w nim zdanie o tym, że zgoda buduje i to dosłownie (w odniesieniu do powiatowych inwestycji na terenie gminy Sawin) oraz podziękowania dla starosty chełmskiego, wicestarosty i wójta Sawina za to, że wiele robią i pozyskują pieniądze na inwestycje. S. Sakowski poczuł się chyba urażony, że nie wspomniano, że rękę do tego przyłożyli też radni powiatu.

- W tamtym roku byłem dużo razy obiektem napaści słownej - mówi podczas sesji S. Sakowski. - Nie będę przytaczał nazwisk, bo to nie jest potrzebne, ale ludzie zarzucali mi, że jako radni powiatowi nic nie działamy w kierunku pozyskiwania pieniędzy dla gminy. I że pieniądze, które są na remonty dróg powiatowych to załatwia pan wójt. Odpowiadałem tym ludziom, że to nieprawda. Bo zgodnie z zasadami samorządowymi gmina ma swoje pieniądze a powiat swoje. Starosta i wicestarosta zapewnili mnie, że wszystkie pieniądze pozyskiwane z zewnątrz to tylko zasługa starosty, zarządu i rady powiatu.

- Może wójt nie zabiegał o środki, ale zaznaczaliśmy, że dobra współpraca z powiatem procentuje, jeśli chodzi o inwestycje - odpowiadał radnemu Dariusz Ćwir, wójt Sawina.

Wójt tłumaczył, że zwracał się o pomoc finansową i wsparcie wniosków powiatu do wojewody oraz byłej marszałek sejmu oraz, że gmina w miarę swoich możliwości dokładała do remontów powiatowych dróg i będzie wspierać wszystkie inwestycje, które przysłużą się mieszkańcom. **(kg)**

Ulotka miała uspokoić?

Stabilna... podwyżka

PGE wprowadza podwyżki cen prądu a klienci dostają rachunki z ulotkami zapewniającymi o „stabilnych cenach za energię dla gospodarstw domowych". Pomyłka czy celowe wprowadzanie w błąd - pytają nasi Czytelnicy?

W listopadzie minionego roku przedstawiciele rządu zarzekali się, że nie będzie podwyżek cen energii elektrycznej w 2020 roku. Wkrótce okazało się, że podwyżki jednak będą, ale tylko dla firm. A na koniec rząd przyznał, że podwyżki obejmą wszystkich - także gospodarstwa domowe. Ale rachunki w domach wzrosnąć miały maksymalnie o 9 zł. Ciekawe, jak zostało to wyliczone, skoro PGE, które obsługuje większość klientów z naszego regionu, podniosła taryfę G11 (dla gospodarstw domowych) o prawie 20 proc.?

Ale mimo pewnych już podwyżek klienci dostali niedawno rachunki z ciekawymi ulotkami. Wynika z nich, że ceny prądu nie dość, że nie wzrosły, to są stabilne, tak jakby żadnych podwyżek miało nie być.

- Czy to jakaś pomyłka czy celowe wprowadzanie klientów w błąd, żeby czasem nie zdenerwowali się przed nadchodzącymi wyborami prezydenckimi? - pytają Czytelnicy.

W ulotce PGE Obrót rzeczywiście zdjęcie obejmującej się, szczęśliwej rodziny podpisane zostało wielką czcionką: „Stabilne ceny prądu dla gospodarstw domowych". A pod nim zapewnienie, już mniejszą czcionką, że „W 2019 roku zużywając energię tak jak dotychczas nie zapłacisz więcej" oraz że ceny energii w 2019 roku pozostają na poziomie tych z 2018 roku i że dzięki zapisom ustawy, która obowiązuje od 1 stycznia 2019 roku, klienci nie odczują żadnej zmiany.

Jeśli ktoś dokładnie śledził zamieszanie z informacjami na temat podwyżek może się domyśleć, że to ulotka z ubiegłego roku. Jeśli nie śledził, to może pomyśleć, że żadnych podwyżek jednak nie ma. - Tylko ciekawe, dlaczego ulotka z 2019 roku trafiła do rachunków w 2020 roku? - dziwią się naci Czytelnicy, którzy przynieśli nam ją do redakcji.

W PGE Obrót przyznają, że spotkali się już z uwagami na temat ulotek. Rzecznik spółki w rozmowie z nami mówił, że być może zostały dołączone do rachunków, które obejmowały cykl rozliczeniowy jeszcze z końcówki poprzedniego roku. - Ulotkę dołączaliśmy w minionym roku w związku z ustawą prądową - mówi **Mariusz Majewski**, rzecznik prasowy PGE Obrót w Rzeszowie. - Ale jest tam wprost mowa o tym, że dotyczy cen w 2019 roku.

Pracownicy PGE przyznają nieoficjalnie, że ulotka może być opacznie zrozumiana. Ale nie ma mowy o celowym dezinformowaniu, bo informacja o tym, że wszyscy sprzedawcy podnosili ceny a Urząd Regulacji Energetyki akceptował nowe, wyższe taryfy była podawana do publicznej wiadomości już jakiś czas temu.

- Opieramy się na zaufaniu klientów i nie zamierzamy nikomu mydlić oczu - zapewnia Majewski. **(bf)**

LEŚNIOWICE. Plan aktualny

Wójt nie odpuści

Gmina Leśniowice nie dostała dotacji z programu „Senior +" na utworzenie domu dziennego i klubu seniora w budynku byłej podstawówki w Teresinie. Ale Joanna Jabłońska, wójt gminy Leśniowice, zapewnia, że będzie szukać źródeł finansowania tej inwestycji aż do skutku.

„Senior +" to nazwa programu realizowanego przez ministerstwo rodziny, pracy i polityki społecznej, w ramach którego samorządy mogły starać się o dotacje na utworzenie lub wsparcie dziennych domów i klubów dla seniorów. Celem programu jest zwiększenie aktywnego uczestnictwa w życiu społecznym osób starszych. Gmina Leśniowice złożyła wniosek o dotację na utworzenie domu dziennegoi pobytu i klubu seniora w budynku byłej Szkoły Podstawowej w Teresinie. Wniosek nie otrzymał jednak dofinansowania. **Joanna Jabłońska**, wójt gminy Leśniowice, zapewnia, że tematu nie odpuści i dalej szukać będzie źródeł finansowania tego przedsięwzięcia.

- Biorąc pod uwagę zmiany demograficzne zachodzące zarówno w naszej gminie, jak i całym kraju, zależy mi na poprawie warunków życia osób starszych - mówi wójt Jabłońska. - Do tej pory zaniedbywany temat, jest obecnie jednym z priorytetów naszej strategii. Podejmujemy obecnie szereg działań zmierzających do utworzenia Domu Dziennego Pobytu czy Klubu Seniora. Idealnym miejscem, do tego typu przedsięwzięcia jest budynek po byłej Szkole Podstawowej w Teresinie. Położony jest na uboczu, w malowniczej scenerii, zapewniając ciszę, spokój i bezpieczeństwo przyszłym uczestnikom. Aktualnie pracujemy nad wyborem odpowiedniego modelu wsparcia osób starszych, adekwatnego do potrzeb naszych seniorów, zapewniającego zwiększenie dostępu do usług opiekuńczych i specjalistycznych usług opiekuńczych, jednocześnie cały czas mając na uwadze nasze możliwości infrastrukturalne. **(mo)**

Kilkadziesiąt złotych więcej

Waloryzacja emerytur i rent 2020. Względem poprzedniego roku świadczenia będą wyższe o 3,56 proc. Sprawdź, o ile od marca wzrosną świadczenia z ZUS.

- W tym roku waloryzacja ponownie będzie procentowo-kwotowa. To znaczy, że emerytury i renty wzrosną o 3,56 procent, ale z gwarancją minimalnej podwyżki. Podwyżka dla emeryta wyniesie przynajmniej 70 zł brutto, pod warunkiem, że pobierał dotychczas minimalną gwarantowaną emeryturę albo wyższe świadczenie. O co najmniej 70 zł brutto wzrosną również renty z tytułu całkowitej niezdolności do pracy i renty rodzinne. Renty z tytułu częściowej niezdolności do pracy będą wyższe o minimum 52,50 zł brutto, natomiast emerytury częściowe - o co najmniej 35 zł brutto - wyjaśnia **Małgorzata Korba**, regionalny rzecznik ZUS w województwie lubelskim.

W całym województwie na podwyżkę czeka około 400 tys. osób. Od 1 marca wszyscy dostaną wyższe kwoty bez składania żadnych wniosków (ZUS waloryzuje świadczenia z urzędu). W górę pójdą też minimalne emerytury i renty. Najniższa gwarantowana emerytura dla osób, które mają odpowiedni staż ubezpieczeniowy (u kobiet - co najmniej 20 lat, u mężczyzn - min. 25 lat), wynosić będzie 1200 zł brutto. Tyle samo otrzymają pobierający rentę z tytułu niezdolności do pracy, najniższą rentę rodzinną oraz rentę socjalną. Renta z tytułu częściowej niezdolności do pracy będzie wynosić min. 900 zł, zaś nowa kwota świadczenia przedemerytalnego - 1210,99 zł.

Waloryzacja obejmuje również dodatki do świadczeń, np. dodatek pielęgnacyjny czy dodatek dla sierot zupełnych, świadczenia i zasiłki przedemerytalne oraz renty socjalne. - Od marca dodatek pielęgnacyjny będzie więc wynosił 229,91 zł - dodaje Korba. **(pc)**

SPRZEDAM DZIAŁKĘ 4568 m²
pod zabudowę szeregową 13 domów z projektem ul. Broniewskiego
tel. 513 010 121

eprasa.pl 4f2afcef2e

CHEŁM. Harmonogram prac na krajowej „Dwunastce" nieznany

Zaczną remont od Rejowieckiej, a skończą na...?

Choć przebudowa drogi krajowej nr 12 w granicach miasta Chełm ma ruszyć lada dzień, w dalszym ciągu urzędnicy nie podają harmonogramu prac. O to na ostatniej komisji budżetu i rozwoju gospodarczego upomniał się radny Stanisław Mościcki, były wiceprezydent Chełma. - Mieszkańcy mają prawo wiedzieć, jak będzie przebiegał remont trasy - mówił.

O tym, że urzędnicy nie podali jeszcze pełnego harmonogramu prac na miejskim odcinku krajowej „Dwunastki", pisaliśmy przed tygodniem. Podaliśmy jedynie, że na pierwszy ogień idą najbardziej zniszczony fragment Rejowieckiej, od ronda im. Romana Dmowskiego do skrzyżowania z ul. Szpitalną i ul. Wschodnia. Staraliśmy się uzyskać cały plan przebudowy z dokładnymi terminami włącznie, ale urzędnicy tłumaczyli, że te kwestie będą tematem rozmów z wykonawcą, czyli firmą Budimex. Spotkanie w tej sprawie ma odbyć się w poniedziałek 24 lutego. Wydawałoby się, że skoro obie strony doszły do porozumienia, ustaliły zakres wszystkich robót, podpisały przed sądem ugodę, to również opracowały i zaakceptowały harmonogram prac.

Na ostatniej komisji budżetu i rozwoju gospodarczego o harmonogram upomniał się radny **Stanisław Mościcki**. Stwierdził, że w naszej gazecie przeczytał jedynie, iż na początku zostanie przebudowany odcinek Rejowieckiej i Wschodnia, natomiast nie wiadomo, co będzie dalej. Były wiceprezydent Chełma przypomniał, że szczegółowy harmonogram prac powstał wcześniej, zanim jeszcze Budimex wystąpił z dodatkowymi roszczeniami. Wiadomo natomiast, że tamten dokument jest nieaktualny. Według niego cała krajowa „Dwunastka" została podzielona na dwanaście etapów. Zawarte w nim były terminy rozpoczęcia i zakończenia prac na wszystkich odcinkach. Najdłużej, bo około 11 miesięcy miałaby potrwać budowa wiaduktu nad torami przy ul. Wschodniej, w kierunku Włodawy. Prace, według wcześniejszych planów, miały zakończyć się na ul. Podgórze i wyremontowanym kilka lat temu odcinku ul. Rejowieckiej, od skrzyżowania ze Szpitalą do mostu nad rzeką Uherką.

Radny Mościcki zaapelował do urzędników o to, by chełmianie jak najszybciej mogli zapoznać się z dokładnym planem robót, tak by nie zostali zaskoczeni. Podkreślił, że przebudowa spowoduje utrudnienia dla okolicznych mieszkańców i byłoby dobrze, gdyby wcześniej dowiedzieli się o terminach prac. Zasugerował też opublikowanie harmonogramu przebudowy krajowej Dwunastki w mediach.

Do sprawy wrócimy, gdy tylko miasto i Budimex opracują harmonogram wszystkich robót. **(s)**

CHEŁM. Problem za problemem

Na osiedlu Rejowiecka wciąż niespokojnie

Mieszkańcy osiedla Rejowiecka nadal nie wiedzą, czy inwestor spod Zamościa, który przy ul. Ceramicznej chciał wybudować wytwórnię mas bitumicznych, rzeczywiście szuka nowej lokalizacji, jak zapewniał w piśmie do prezydenta Banaszka. - Niepokoi nas fakt, że do tej pory nie został wycofany z urzędu miasta wniosek o wydanie decyzji środowiskowej - mówi Danuta Dąbska, przewodnicząca rady osiedla i skarży się, że ciężkie samochody wywożące produkowany przez tę samą firmę beton niszczą niedawno wyremontowane osiedlowe uliczki.

Informacja o planowanej przez firmę „Drogmost" spod Zamościa budowie wytwórni mas bitumicznych przy ul. Ceramicznej, na działce po dawnym „Technobudzie", zjednoczyła mieszkańców osiedla Rejowiecka. Inwestor w ubiegłym roku złożył do miasta wniosek o wydanie decyzji środowiskowej, przygotował wymagany prawem raport oddziaływania przedsięwzięcia na środowisko i liczył na to, że sprawa potoczy się po jego myśli. Wcześniej szukał terenów pod asfaltownię w powiecie krasnostawskim, ale w każdym miejscu spotkał się ze zdecydowanym sprzeciwem ze strony społeczeństwa.

Zdecydowany sprzeciw!

Chełmianie, w obawie o otaczające ich środowisko, własne zdrowie, a nawet życie, od samego początku również sprzeciwiali się planowej budowie wytwórni mas bitumicznych przy ul. Ceramicznej. Argumentowali, że asfaltownia będzie sąsiadowała z zabudowaniami wielorodzinnymi i jednorodzinnymi, z ogródkami działkowymi i kąpieliskiem „Glinianki". Liczne protesty, włącznie z uliczną demonstracją, petycją do prezydenta Chełma, zainteresowaniem sprawą już po wyborach samego wicepremiera **Jacka Sasina**, sprawiły, że inwestor w październiku ubiegłego roku powiadomił **Jakuba Banaszka**, iż postanowił poszukać nowej lokalizacji dla swojego przedsięwzięcia.

Spać spokojnie nie mogą

Mieszkańcy osiedla w dalszym ciągu jednak czują zagrożenie. Jak mówi przewodnicząca rady osiedla Rejowiecka, **Danuta Dąbska**, mimo zapewnień inwestora o nowej lokalizacji asfaltowni, tak naprawdę wciąż nie ma jednoznacznej decyzji. - Działkowicze na swój koszt rozpoczęli budowę linii energetycznej, bo chcą mieć energię elektryczną w swoich domkach, ale nie wiedzą, czy ma to sens. Widmo budowy wytwórni mas bitumicznych zagląda nam dalej w oczy - mówi.

Przewodnicząca Dąbska wystąpiła z apelem do prezydenta Chełma Jakuba Banaszka o konkretną informację dla mieszkańców, co dalej w sprawie asfaltowni. - Chcemy, by prezydent zabrał w tej sprawie głos i uspokoił mieszkańców - twierdzi. - Urzędnicy wciąż zajmują się wnioskiem o wydanie decyzji środowiskowej, jakiej domaga się firma „Drogmost". Z jednej strony inwestor zapewnia, że ze względu na protesty społeczne postanowił zmienić lokalizację i w innym miejscu wybudować asfaltownię, z drugiej zaś nie wycofał z miasta swojego wniosku. A w nim jest jasno napisane, że wytwórnia mas bitumicznych miałaby powstać przy ul. Ceramicznej. Dopóki ta sprawa nie zakończy się po naszej myśli, nie będziemy spokojni - dodaje D. Dąbska.

Magistrat uspokaja

Na pismo przewodniczącej do prezydenta Banaszka odpowiedziała **Marzena Kozaczuk**, dyrektor Departamentu Komunalnego. Potwierdziła, że urzędnicy w dalszym ciągu prowadzą postępowanie w sprawie wydania decyzji. Przyznała, że negatywną opinię do tej pory wyraził Powiatowy Inspektor Sanitarny w Chełmie. Z kolei Regionalny Dyrektor Ochrony Środowiska w Lublinie w piśmie z 22 stycznia br. stwierdził, że przygotowany przez inwestora raport oddziaływania przedsięwzięcia na środowisko pod wieloma względami jest niezgodny z przepisami prawa i wezwał firmę do uzupełnienia dokumentacji, wyznaczając jej 45-dniowy termin. Dyrektor Kozaczuk zapewniła przewodniczącą Dąbską, że przed wydaniem ostatecznej decyzji, urząd dokona wnikliwej i merytorycznej oceny całej zebranej dokumentacji, weźmie pod uwagę wszelkie aspekty sprawy, również liczne uwagi mieszkańców. Urzędniczka podkreśliła też, że inwestor rzeczywiście podjął działania zmierzające do budowy asfaltowni w innym miejscu.

Niszczą osiedlowe uliczki

Nie tylko planowana budowa wytwórni mas bitumicznych spędza sen z powiek mieszkańcom osiedla Rejowiecka. Przewodnicząca Dąbska, jak sama mówi, ciężkie samochody, które przywożą kruszywo do firmy „Drogmost" i wywożą z niej beton, notorycznie poruszają się po osiedlowych uliczkach, gdzie podbudowy i nawierzchnie nie są przystosowane do tego, by jeździły po nich 40-tonowe pojazdy. - W ostatnich latach na naszym osiedlu wykonano wiele remontów, powstały nowe drogi, chodniki i nie możemy dopuścić do tego, by ktoś ten wysiłek zniszczył. A tak się niestety dzieje. Samochody firmy „Drogmost", żeby nie stać w korkach na skrzyżowaniu Szpitalna - Rejowiecka, skręcają w wyremontowaną ulicę Kraszewskiego, następnie jadą Piaskową i dopiero wjeżdżają w Rejowiecką. Firma będzie cieszyła się z zysków, nam natomiast pozostaną zniszczone drogi. W dodatku wyjazd z niej znajduje się przy skrzyżowaniu ulic Ceramicznej i Budowlanej, na samym zakręcie, co również stwarza duże zagrożenie dla ruchu. Gdy wcześniej działał „Technobud" też były problemy, ale nie takie. Firma ta miała dużo mniejsze samochody i poruszały się one głównymi drogami - mówiła na komisji budżetu i porządku publicznego rady miasta Danuta Dąbska.

Przewodnicząca zaapelowała do straży miejskiej, policji, ale też i prezydenta o interwencje w tej sprawie. Poruszony przez nią temat zachęcił radnych do dyskusji. **Dariusz Grabczuk**, który mieszka na osiedlu Rejowiecka, przyznał Dąbskiej rację. - Rzeczywiście jest tak, że ciężkie pojazdy z „Drogmostu" nie zwracają uwagi na oznakowania, zakazy, ograniczenia tonażu i jeżdżą przez osiedlowe ulice, niszcząc drogi - mówił.

Według radnego **Mirosława Czecha**, jeśli mieszkańcy będą ciągle narzekać, to do miasta nie zapuka żaden inwestor. **Stanisław Mościcki** stwierdził z kolei, że w poprzednich latach podobnego problemu nie było, bo kierowcy zatrudnieni w firmie „Technobud" przestrzegali przepisów. - Sprawą powinna się jak najszybciej zająć komisja ds. bezpieczeństwa przy prezydencie miasta - stwierdził. Przewodniczący rady, **Longin Bożeński** dodał, że należałoby właściwie oznakować wszystkie drogi na osiedlu, włącznie z umieszczeniem znaków ograniczających tonaż. - To zadanie należy do zarządcy dróg, natomiast służby powinny reagować, gdy jest łamane prawo. Wjazd ponadnormatywnych pojazdów na ulice, gdzie obowiązuje ograniczenie tonażu, może natomiast nastąpić wyłącznie po uzyskaniu odpowiednich zezwoleń od zarządcy drogi - oznajmił Bożeński. **(s)**

eprasa.pl 4f2afcef2e

Zaskakująca decyzja sędziego

Koniec procesu ukraińskich bandytów

Nawet dwóch miesięcy nie potrwał proces przeciwko trzem ukraińskim bandytom, którzy sterroryzowali mieszkańców Chełma i powiatu. Sędzia zamknął przewód i podał termin publikacji wyroku. Na początku marca dowiemy się, jaką karę otrzymają sprawcy najbardziej brutalnych napadów we współczesnych dziejach Chełma.

19 grudnia ub. r. po raz pierwszy przed Sądem Okręgowym w Lublinie stanęli: **Oleksandr F.**, **Oleksandr S.** i **Maksym S.** - oskarżeni o brutalne napady na mieszkańców Ochoży-Kolonii, Okszowa i Chełma. A już w lutym, na czwartej rozprawie, sędzia zamknął przewód i odroczył ogłoszenie wyroku do 2 marca. Wprost niebywałe, jak na polskie standardy. Prokuratury jednak tak ekspresowe tempo postępowania sądowego nie dziwi. - Materiał dowodowy został wyczerpany - komentuje oskarżyciel.

Na żadnej z czterech rozpraw nie byli przesłuchiwani pokrzywdzeni. Ofiary przestępców nie były w stanie na forum po raz kolejny mówić o tym, co je spotkało w 2018 r. Odczytana została treść ich zeznań z akt sprawy.

Prokuratura, podpierając się opinią biegłego, od początku podejrzewała, że w napadach brało udział 10 sprawców, jednak tylko przeciwko 3 udało się zebrać dowody. A i to niezbyt mocne, bo degeneraci z Ukrainy byli dobrze przygotowani do roboty (mieli zamaskowane twarze, kaptury na głowach i rękawiczki, nie zostawili żadnych śladów), a z każdym kolejnym włamaniem rosła też ich bezwzględność. By zdobyć jak najwięcej pieniędzy i kosztowności, ofiary podtapiali w wannie, grozili widłami, przypalali rozgrzanym żelazkiem całe nogi, a lokówką pośladki i brzuch, bili gumowym młotkiem po stopach. Zapowiadał się długi, poszlakowy proces, bo tak naprawdę jedynym dowodem przeciwko oskarżonym były zeznania ofiar, które rozpoznały głosy zatrzymanych. Całej trójce grozi do 12 lat więzienia. Czy sędzia zdecyduje się na maksymalny wymiar kary? To się niebawem okaże. **(pc)**

CHEŁM. Dźgnęła nożem, bo nie dał na flaszkę

Mamuśka z piekła rodem

Taka matka to koszmar każdego dziecka. Kobieta w pijackim widzie rzuciła się z nożem na własnego syna, bo nie dostała pieniędzy na alkohol. Nad swoją ofiarą znęcała się od lat.

Krewka 62-latka została, we wtorek (18 lutego), doprowadzona w asyście policji do Prokuratury Rejonowej w Chełmie. Tam przedstawiono jej zarzuty i zastosowano środek zapobiegawczy w postaci dozoru.

Kobieta została zatrzymana po tym, jak do szpitala zgłosił się jej 34-letni syn. Był ranny. W trakcie wywiadu na jaw wyszło, że mężczyzna mieszka z matką, która delikatnie mówiąc nadużywa alkoholu. Tego feralnego dnia domagała się od syna pieniędzy na kolejną flaszkę. Gdy ten odwrócił się, kobieta dwukrotnie uderzyła go w plecy trzonkiem od noża, a następnie zaatakowała ostrzem w okolice łopatki.

- Funkcjonariusze ustalili, że kobieta od kilku lat znęcała się nad swoim synem, stosując przy tym przemoc psychiczną i fizyczną - informuje podkom. **Ewa Czyż**, rzecznik prasowa Komendy Miejskiej Policji w Chełmie.

Przed sądem 62-latka odpowie zarówno za znęcanie się, jak i spowodowanie uszczerbku na zdrowiu syna. - Zgodnie z przepisami kodeksu karnego oba czyny zagrożone są karą pozbawienia wolności do lat pięciu - dodaje podkom. Czyż. **(pc)**

Kobieta nie żyje, policja bezradna

Minął miesiąc od tragicznego wypadku w Brzeźnie. Apele do świadków nie pomogły, policja w dalszym ciągu nie ma żadnych nowych informacji na temat miejsca pobytu sprawcy czy jego wspólnika. Trop urywa się na granicy.

Czynności operacyjne trwają - podkreślają śledczy. Prokuratura, pod nadzorem której prowadzone jest postępowanie, przyjęła, że sprawcą śmiertelnego wypadku jest obcokrajowiec. A właściwie - obcokrajowcy, bo w tuszowaniu zbrodni z pewnością kierowcy ktoś pomógł. Zresztą mundurowi mieli też ustalić w trakcie rozpytania mieszkańców gminy, że w czasie, gdy doszło do zbrodni, w okolicy widziani byli jacyś podejrzani cudzoziemcy.

Tragedia rozegrała się 17 stycznia. Wracająca busem z Chełma 46-letnia kobieta wysiadła późnym popołudniem na przystanku autobusowym w Brzeźnie (gmina Dorohusk). Ledwie zdążyła zrobić parę kroków w stronę przejścia dla pieszych, gdy na trasie pojawił się rozpędzony samochód. Po uderzeniu zakrwawione ciało kobiety odrzuciło do przydrożnego rowu. Znaleźli je dopiero rankiem następnego dnia przypadkowi przechodnie.

Mniej więcej 500 m dalej policjanci zlokalizowali porzucony samochód osobowy. Od razu założono, że to pojazd sprawcy śmiertelnego potrącenia - samochód był całkowicie wyczyszczony, bez tablic rejestracyjnych. Został zabezpieczony, a technicy zabrali się do pracy w nadziei, że uda im się zdjąć odciski palców z kierownicy czy wyodrębnić jakiekolwiek ślady biologiczne. Czy i co znaleźli? Tego oficjalnie nie wiadomo. Pewne jest natomiast, że zabójca i jego pomocnicy uciekli za granicę i pozostaje tylko czekać, aż przyjadą znowu. Wtedy może przy odrobinie szczęścia wpadną na czymś, a policji uda się powiązać ich z wypadkiem w Brzeźnie. **(pc)**

Spacer po pociskach, saperzy nazajutrz

Niebezpieczne znalezisko w Borku. (16 lutego) Po południu mieszkanka Chełma, która wybrała się na spacer po lesie, w bliskiej odległości od drogi natknęła się na pozostałości z czasów II wojny światowej. Pocisk artyleryjski i łuski amunicji znajdowały się tuż pod powierzchnią ziemi. Kobieta zachowała się prawidłowo - poinformowała o znalezisku dyżurnego chełmskiej komendy. Okazało się jednak, że saperzy nie są w stanie dojechać na miejsce w niedzielne popołudnie, więc wysłany do lasu patrol mundurowych zabezpieczył teren taśmą policyjną. Dopiero następnego dnia saperzy przyjechali i przewieźli niewybuchy na wojskowy poligon, gdzie zostały zneutralizowane.

Chełmska policja apeluje o rozsądek w postępowaniu ze znaleziskami tego typu. W przypadku odnalezienia niewypałów należy od razu powiadomić odpowiednie jednostki. Nie wolno podnosić, przenosić ani w ogóle dotykać tego typu znalezisk, a jedynie w miarę możliwości zabezpieczyć to miejsce przed dostępem osób postronnych. **(pc)**

Stuknął policjanta

Oj, zabolało po kieszeni 66-latka z Chełma, sprawcę środowej kolizji (19 lutego). Kilka minut przed południem kierowca renault, w trakcie zawracania na skrzyżowaniu al. Armii Krajowej z ul. Ogrodową, wjechał w jadącego prosto mercedesa. Na dodatek okazało się, że poszkodowanym w kolizji jest funkcjonariusz chełmskiej komendy (44 l.). Policjant po służbie trafił do szpitala, gdzie po badaniach został zwolniony do domu. Z kolei patrol drogówki, który przyjechał na miejsce, ukarał 66-latka mandatem w wysokości 500 zł. **(pc)**

GMINA BIAŁOPOLE. Kierowca miał 4 promile!

Para pijaków staranowała ogrodzenie

Wiedział, że nie jest w stanie prowadzić, a mimo to bez skrupułów wsiadł za kierownicę. Razem z pijakiem jechała jego równie pijana koleżanka. Zamroczona para obudziła się na płocie w Raciborowicach.

Aż 4 promile alkoholu w organizmie miał 46-letni kierowca mercedesa, który w środę po południu (19 lutego) uszkodził ogrodzenia dwóch posesji w Raciborowicach w gminie Białopole. Pijany jak bela mieszkaniec powiatu hrubieszowskiego w pewnym momencie stracił panowanie nad pojazdem, zjechał z drogi, uderzył w jedno ogrodzenie, po czym zatrzymał się na drugim płocie. Wraz z nim jechała nietrzeźwa pasażerka. Żadne z nich nie ucierpiało.

- Skierowani na miejsce policjanci z ruchu drogowego ustalili, że kierujący samochodem nie posiada żadnych uprawnień do kierowania pojazdami - mówi podkom. **Ewa Czyż**, rzecznik prasowa Komendy Miejskiej Policji w Chełmie.

Policjanci zabezpieczyli samochód pijaka, a jego zawieźli do komendy. Po przeprowadzeniu z nim czynności, 46-latek został zwolniony do domu. Nie oznacza to jednak, że czyn, którego się dopuścił, ujdzie mu płazem. - Teraz o dalszym losie mężczyzny zdecyduje sąd. Zgodnie z przepisami kodeksu karnego kierowanie w stanie nietrzeźwości zagrożone jest karą pozbawienia wolności do lat dwóch i zakazem prowadzenia pojazdów - dodaje podkom. Czyż. **(pc)**

Konik dla koleżanki

Tysiąc tabletek, w tym z wyciągiem z konika morskiego - gatunku chronionego Konwencją Waszyngtońską CITES, zatrzymali celnicy na granicy w Dorohusku. Farmaceutyki wyjęli z bagażu 27-latka z Ukrainy. Mężczyzna tłumaczył się funkcjonariuszom, że przewoził je na prośbę znajomej. To jednak na nic się zdało, bo jak podkreślają celnicy: - Zgodnie z postanowieniami Konwencji oraz przepisami prawa Unii Europejskiej, międzynarodowy obrót ponad ośmiuset gatunkami zwierząt i roślin jest całkowicie zabroniony, a dla ponad trzydziestu tysięcy gatunków - ograniczony (wymagane zezwolenia). Gatunki objęte CITES są zagrożone wyginięciem z powodu nielegalnego handlu żywymi i martwymi okazami oraz wyrobami pochodnymi. Przywóz z krajów trzecich na teren Unii Europejskiej lub wywóz z Unii Europejskiej okazów CITES jest możliwy na podstawie wydanych wcześniej zezwoleń i świadectw. Brak takich dokumentów podczas przewozu skutkuje obligatoryjną konfiskatą okazów CITES, karą grzywny, a nawet pozbawienia wolności od trzech miesięcy do pięciu lat. **(pc)**

STOP! Dawaj prawko

Za brawurę i bezmyślność. Czterech kierowców pożegnało się na trzy miesiące z uprawnieniami do jazdy. Wszystkich wyłapała grupa Speed podczas czwartkowej akcji (20 lutego) na drogach powiatu chełmskiego.

- Policjanci prowadzili pomiar prędkości jazdy kierujących m.in. w miejscowości Siedliszcze, Wola Korybutowa i Brzeźno. W związku z ujawnionymi wykroczeniami, polegającymi na przekroczeniu dopuszczalnej prędkości o więcej niż 50 km/h w terenie zabudowanym, zatrzymali czterem mężczyznom uprawnienia do kierowania. Za popełnione wykroczenie zostali oni też ukarani mandatami i punktami karnymi - informuje podkom. **Ewa Czyż**, rzecznik prasowa Komendy Miejskiej Policji w Chełmie. - Pamiętajmy, że to właśnie nadmierna prędkość jest główną przyczyną powstawania niebezpiecznych w skutkach zdarzeń drogowych. Zwracajmy uwagę na obowiązujące przepisy ruchu drogowego i stosujmy się do nich - apeluje rzecznik. **(pc)**

eprasa.pl 4f2afcef2e

SPECJALIŚCI ALARMUJĄ: **Już co trzeci Polak po 40 roku życia zmaga się z niebezpiecznymi powikłaniami nieprawidłowego poziomu cukru we krwi.**

KRÓTSZE ŻYCIE NAWET O 20 LAT?

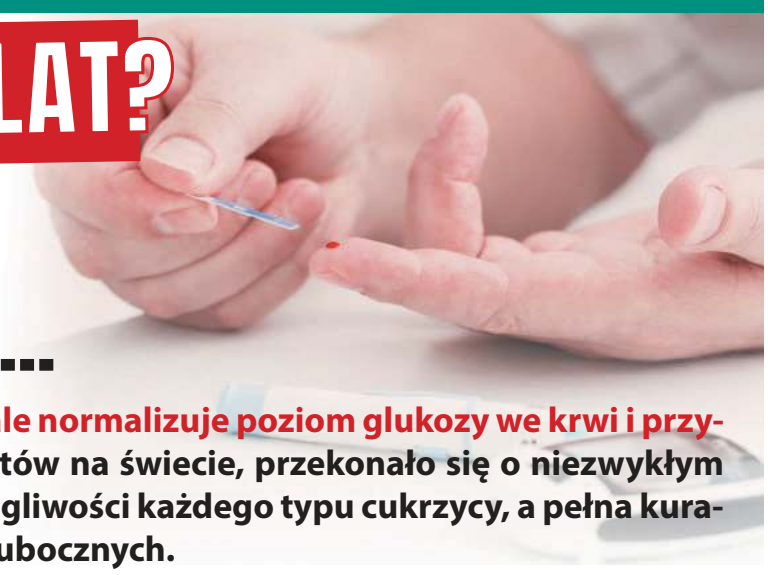

To nie fikcja, a realne zagrożenie nieleczenia cukrzycy. Na szczęście...

...właśnie odkryto autonomiczną formułę, która już w 28 dni długotrwale normalizuje poziom glukozy we krwi i przywraca prawidłowe funkcjonowanie trzustki. Dotychczas 49 tys. pacjentów na świecie, przekonało się o niezwykłym działaniu tego naturalnego preparatu. Metoda eliminuje uciążliwe dolegliwości każdego typu cukrzycy, a pełna kuracja zapobiega gwałtownym wyrzutom insuliny – bez żadnych skutków ubocznych.

Cukrzyca podstępnie wyniszcza cały organizm

Przewlekłe zmęczenie, skurcze mięśni czy zwiększone pragnienie, to tylko kilka najczęstszych objawów podwyższonego poziomu cukru we krwi. Niepokojącymi symptomami są także większa liczba wizyt w toalecie oraz postępująca utrata wzorku. W wielu przypadkach choroba przez wiele lat rozwija się bezobjawowo, zatem nie bez przyczyny cukrzyca nazywana jest często tzw. **„cichym zabójcą".** Jedną z jej najpoważniejszych konsekwencji jest tzw. **śpiączka cukrzycowa.** To nagła utrata świadomości, która może doprowadzić nawet do śmierci. Z roku na rok liczba zachorowań wzrasta, a z tą niebezpieczną chorobą zmaga się już **500 milionów ludzi na świecie.**

Ty też możesz być w grupie ryzyka

„Niestety wśród Polaków nadal powszechne jest przekonanie, że cukrzyca dotyczy głównie osób, które spożywają duże ilości cukru. Rzeczywistość jest jednak inna." – podkreśla diabetolog Anna Walkiewicz z Centrum Chorób Diabetologicznych w Bydgoszczy. „Do rozwoju cukrzycy zarówno 1, jak i 2 typu, przyczyniają się np. obciążenia genetyczne, ale coraz większy wpływ na zdrowie ma nasz styl życia: niski poziom aktywności fizycznej, niedobór snu, papierosy, alkohol oraz **stres.** Ten ostatni, według raportów WHO, **zwiększa ryzyko zachorowalności na cukrzycę typu 2 aż o 61%!** Jednak dzięki wieloletnim badaniom duńskich specjalistów, można już bezpowrotnie zwalczyć tę chorobę, niezależnie od źródła jej pochodzenia. To ogromny postęp w medycynie".

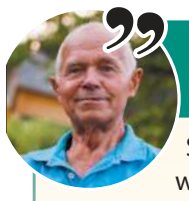

UNIKNĄŁEM AMPUTACJI

Skoki cukru miałem od wielu lat. Próbowałem z tym walczyć, ale czułem się coraz gorzej: ciągle spragniony, głodny i coraz grubszy. Do tego jeszcze doszło nadciśnienie oraz podwyższony cholesterol. Pomimo przyjmowanych leków, efekty były marne i zacząłem mieć problemy z krążeniem. Lekarz straszył mnie, że jak nie wezmę się za siebie, to czeka mnie nawet amputacja prawej nogi! **Wystarczyły jednak 4 tyg. kuracji, by wszystko wróciło do normy. Poziom złego cholesterolu i cukru 5-krotnie obniżyły się, schudłem 12 kg** i nie myślę już ciągle o jedzeniu.

Roman 68 l. Oleśnica

Wahania glukozy zatrzymane już po 1. dawce

Unikatowa formuła została stworzona i przetestowana przez ekspertów z duńskiego Ośrodka Diabetologicznego w Kopenhadze. Uzyskane wyniki ponad wszelką wątpliwość potwierdziły **98,7%** skuteczność preparatu u 460 uczestników analiz klinicznych. Już po zażyciu 1 dawki poziom glukozy u badanych sukcesywnie spadał, osiągając normę 70-99 mg/dL **po 3 dniach.** Ustała ciągła senność, zmęczenie, a liczba wizyt w WC zmniejszyła się **4-krotnie.** Po **2 tygodniach** regularnego zażywania formuły procesy metaboliczne zostały w naturalny sposób wyregulowane, zniknęły niepohamowane napady głodu oraz dolegliwości bólowe. Po **28 dniach** kuracji, trzustka produkowała odpowiednią ilość insuliny, kładąc ostateczny kres szkodliwym wahaniom cukru. Preparat definitywnie usuwa zarówno skutki jak i przyczyny schorzenia bez dodatkowych: zastrzyków, medykamentów, czy inwazyjnych zabiegów.

Współtwórca formuły **prof. Erik Lambourg** wyjaśnia w czym tkwi sekret tej metody: „Efektywność kuracji polega na zastosowaniu bioaktywnych substancji, które spowalniają aktywność enzymów odpowiedzialnych za rozkład węglowodanów w jelicie. Cukier nie przenika zatem od razu do krwi, a jest stopniowo uwalniany do komórek organizmu, nie powodując gwałtownego wyrzutu insuliny. Z kolei właściwości antyhiperlipidyczne preparatu zapobiegają wzrostowi złego cholesterolu, przeciwdziałając nadwadze i nadciśnieniu, które bardzo często idą w parze z cukrzycą".

POZIOM GLUKOZY

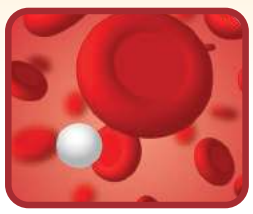

NISKI POZIOM CUKRU
≤ 70mg/dL

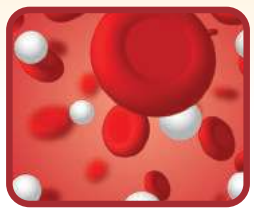

PRAWIDŁOWY POZIOM CUKRU
70-99 mg/dL

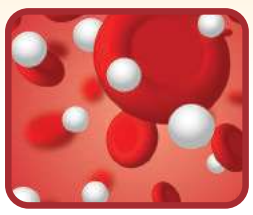

WYSOKI POZIOM CUKRU
≥ 100mg/dL

Pokonaj cukrzycę raz na zawsze!

Nieleczona hiperglikemia prowadzi do niewydolności wielu narządów i rozwoju różnych groźnych powikłań m.in.: zawału serca, znacznej otyłości, trwałej ślepoty czy nefropatii cukrzycowej (niewydolności nerek). Wielu pacjentów dotykają także infekcje skórne, w tym tzw. „stopa cukrzycowa", która już u co drugiego chorego kończy się amputacją. **Jak dowodzą zagraniczne raporty, diabetycy ignorujący swój stan zdrowia, żyją średnio o 15, a nawet 20 lat krócej od zdrowych rówieśników!**

Dzięki wyjątkowej duńskiej formule, osoby zmagające się z cukrzycą, mają teraz niepowtarzalną szansę na powrót do normalnego życia. Bez cierpienia, specjalnych zabiegów i ciągłego sprawdzania poziomu glukozy we krwi. Ta bezpieczna, łatwa i co najistotniejsze **skuteczna formuła,** bezpowrotnie eliminuje dokuczliwe schorzenia wynikające z insulinooporności.

Nie pozwól, aby cukrzyca zrujnowała Ci zdrowie i zamów wyjątkową formułę już teraz!

PRZEZ CUKRZYCĘ PRAWIE STRACIŁAM WZROK

Kiedy okazało się, że za mój pogarszający się wzrok odpowiedzialna jest postępująca cukrzyca, byłam przerażona. Bałam się, że za kilka lat będę całkowicie ślepa i stanę się ogromnym ciężarem dla bliskich. **Całe szczęście trafiłam na tę formułę, która natychmiastowo wyregulowała mój poziom cukru.** Już pierwszego dnia poczułam znaczną poprawę: ustały problemy z koncentracją, sennością i rozdrażnieniem. **Po 2 tyg. znacznie wyostrzył mi się wzrok, a po miesiącu zupełnie rzuciłam okulary w kąt!** Teraz jestem pełna energii i zapomniałam o przykrych dolegliwościach.

Agnieszka 52 l. Zgierz

OFERTA SPECJALNA

Zadzwoń już teraz!

Dołącz do blisko 50 tys. diabetyków na świecie, którzy już zwalczyli cukrzycę i zatrzymali niebezpieczne skutki tej choroby.
Tylko **pierwsze 150 osób,** które zadzwonią **do 2 marca 2020 r.,** otrzyma preparat ze **specjalną zniżką -70%** za **97 zł** zamiast ~~323~~ zł.

zadzwoń: 81 300 37 91

Od poniedziałku do niedzieli w godz. 8:00-20:00
(opłata za 1 min. połączenia wg taryfy operatora)

eprasa.pl 4f2afcef2e

Przedstawiamy uczestników wielkiego konkursu Nowego Tygodnia

Które gospodynie najlepsze w gminie?

W naszym wielkim konkursie „Gospodynie najlepsze w gminie" prezentujemy kolejne KGW. W dzisiejszym wydaniu przedstawiamy: KGW w Hruszowie gm. Rejowiec, KGW „AleBabki" w Dorohusku, KGW w Woli Żulińskiej w gm. Łopiennik Górny, KGW w Bobrowym-Olesin gm. Żółkiewka, KGW w Sobiborze gm. Włodawa, KGW „Suchawianki" w Suchawie gm. Wyryki.

KGW - HRUSZÓW

Koło Gospodyń Wiejskich w Hruszowie swoją działalność rozpoczęło w maju 2015 roku. Liczy sobie 21 członków. Od ubiegłego roku jest zarejestrowane w Agencji Restrukturyzacji i Modernizacji Rolnictwa i korzysta z funduszy przeznaczonych na rozwój działalności. W latach 2018-2019 Koło pozyskiwało też pieniądze z Lokalnej Grupy Działania „Promenada S12", które zostały wykorzystane na organizację wydarzeń związanych z lokalną tradycją.

KGW w Hruszowie zajmuje się utrzymaniem i pamięcią o tradycjach wywodzących się z wsi Hruszów, bierze aktywny udział w wydarzeniach na terenie regionu, promuje rodzimy folklor i zwyczaje, wywodzące się ze swojego środowiska. W 2019 r. Koło zorganizowało „Wesele Wieśniaka", odtwarzając weselne zwyczaje z lat 60-tych i 70-tych w formie przyjęcia. Poza tradycyjnymi potrawami członkinie Koła przygotowywały również dekoracje i stroje dla aktorów. Całe przedsięwzięcie cieszyło się sporym zainteresowaniem lokalnej społeczności. Zaangażowało się w nie wielu mieszkańców Hruszowa i pobliskich miejscowości. Opracowany został scenariusz wydarzenia w oparciu o wspomnienia najstarszych mieszkańców wsi.

Koło w Hruszowie realizuje także wydarzenia cykliczne, takie jak: święto pieczonego ziemniaka, święto dyni, Dzień Dziecka, sylwester, andrzejki i zabawa karnawałowa. KGW aktywizuje mieszkańców Hruszowa oraz okolicznych wsi, współpracuje z wieloma środowiskami, bierze udział w pokazach kulinarnych, prowadzi kursy i organizuje spotkanie integracyjne kół gospodyń wiejskich.

KGW „ALEBABKI" - DOROHUSK

Koło Gospodyń Wiejskich „AleBabki" w Dorohusku należy do najstarszych w powiecie chełmskim. Swoją działalność rozpoczęło w 1958 roku, choć tak naprawdę historia Koła sięga jeszcze lat przedwojennych. Obecnie KGW liczy 17 osób, a członkowie kultywują tradycje do dziś. Koło specjalizuje się w przygotowaniu potraw kuchni kresowej. W 1998 roku powstał zespół śpiewaczy „Ale Babki" z kapelą męską, który ściśle współpracuje z Kołem. W latach 2018-2019 zespół wziął udział w licznych konkursach śpiewaczych, a także dożynkach związanych z odwzorowywaniem potraw i trunków regionalnych, jak choćby konkurs nalewek. Członkowie Koła mogą poszczycić się zajęciem drugiego miejsca w konkursie na najpiękniejszy wieniec dożynkowy w 2018 roku. Zespół śpiewaczy z męską kapelą natomiast w ostatnich latach swoimi występami uświetnił liczne wydarzenia, które miały miejsce na terenie gminy Dorohusk i powiatu chełmskiego.

KGW - WÓLKA ŻULIŃSKA

Koło w Wólce Żulińskiej działa od lutego 2018 roku. Należy do niego 21 osób. To bardzo młoda organizacja pozarządowa, działająca dla mieszkańców wsi Wólka Żulińska i Żulin. Wspólnymi siłami wyremontowano zdewastowany budynek remizy OSP. Koło samo przygotowuje projekty i bierze udział w różnych konkursach grantowych. Organizuje spotkania integracyjne dla mieszkańców: Dzień Dziecka, Andrzejki, Sylwester, choinka, spotkania wielkanocne, bierze udział w licznych konkursach kulinarnych. Za sok z kwiatów czarnego bzu zajął pierwsze miejsce, a za jagły woleńskie trzecie miejsce na festynie „Dobre bo Nasze". KGW prowadzi warsztaty kulinarne i rękodzielnicze. Kultywuje lokalne tradycje: wije palmy do kościoła na niedziele palmową, bierze udział w uroczystościach Bożego Ciała, dożynkach gminnych, powiatowych, a ponadto promuje lokalne produkty. Koło angażuje się w działania charytatywne dla lokalnej społeczności. Aktywizuje mieszkańców do działania i zachęca do wspólnej pracy. Jest jedyną organizacją w gminie Łopiennik Górny, która może poszczycić się rekordową liczbą uzyskanych dotacji na działalność. Współpracuje z gminą Łopiennik Górny i Lokalną Grupą Działania Krasnystaw Plus oraz lokalnymi organizacjami pozarządowymi KGW Zagrodzianki w Zagrodach i OSP w Żulinie. Koło pozyskało fundusze na zakup profesjonalnego sprzętu komputerowego – 4 000 zł, na doposażenie świetlicy w krzesełka i stoliki oraz kącik malucha – 7 500 zł, na zakup kuchenki i chłodziarki do kuchni – 3 000 zł, doposażenie siedziby w sprzęt gastronomiczny – 5 000 zł, na zakup kobiecych strojów ludowych i zorganizowanie wystawy starych fotografii – 11 928 zł, na organizację Dnia Dziecka – 300 zł i sprzęt nagłośnieniowy – 3 000 zł.

KGW – BOBROWE OLESIN

Koło Gospodyń Wiejskich Bobrowe-Olesin powstało w sierpniu 2016 roku i po raz pierwszy wzięło udział w dożynkach gminnych, występując we własnoręcznie uszytych strojach ludowych oraz z uwitym wieńcem dożynkowym. Od tego czasu koło aktywnie uczestniczy w gminnym święcie plonów, a także powiatowym. Na swoim stoisku prezentuje specjały własnej kuchni. KGW bierze również udział takich uroczystościach kościelnych jak: Boże Ciało, Niedziela Palmowa z własnoręcznie zrobioną palmą, Orszak Trzech Króli, Odpusty w Kościele Parafialnym oraz w kaplicy w Bobrowym. Koło organizuje szereg imprez integracyjnych: Dzień Dziecka, kolędowanie dla mieszkańców Bobrowego i Olesina oraz zaprzyjaźnionych kół, spotkanie dla dzieci z Mikołajem. Na koncie ma też liczne nagrody: pierwsze miejsce w konkursie wieńców dożynkowych „Chmielaki Krasnostawskie 2017", pierwsze miejsce w kategorii sałatek na Festiwalu Kresowe Smaki we Włodawie w 2018 r., drugie miejsce w konkursie na najlepsze danie z karpia na Majówce z karpiem w Krasnymstawie w 2019 r. i czwarte miejsce w konkursie ciast podczas IX Ogólnopolskiego Zjazdu Kół Gospodyń i innych Organizacji Kobiecych z Terenów Wiejskich Licheń Stary 2019 r. Członkinie Koła brały też udział w imprezach charytatywnych: Licytacja dla Przemka, Victoria dla życia i Gramy dla Tymka. KGW Bobrowe – Olesin liczy sobie osiem osób.

KGW - SOBIBÓR

Koło Gospodyń Wiejskich w Sobiborze powstało w 1970 r. Działalność jest kontynuowana do dziś. Obecnie skupia 12 osób. Koło zajmuje się organizacją festynów i imprez takich jak: święto pieczonego kartofla, dożynki, Dzień Dziecka, Dzień Kobiet, Dzień Sołtysa, Dzień Babci i Dziadka, Dzień Strażaka, czy spotkanie opłatkowe. KGW skutecznie pozyskuje pieniądze na działalność z Funduszu Inicjatyw Obywatelskich, jak i lokalnych sponsorów.

KGW SUCHAWIANKI - SUCHAWA

Koło w Suchawie działa od nieco ponad roku. Powstało w grudniu 2018 r. i zrzesza aż 32 osoby. Jego głównym celem jest prowadzenie działalności społeczno-wychowawczej i oświatowo-kulturalnej w środowiskach wiejskich. Koło stara się dbać też o rozwój kultury ludowej, w szczególności lokalnej i regionalnej. Organizuje imprezy okolicznościowe: Dzień Babci i Dziadka, Dzień Dziecka, choinka dla dzieci, wigilia dla mieszkańców, Dzień Kobiet, festyny integracyjne, potańcówki w stylu retro, podczas których są prezentowane umiejętności kulinarne. Podczas kiermaszu wielkanocnego w muzeum pojezierza łęczyńsko-włodawskiego panie wystawiły stoisko z ręcznie wykonanymi stroikami, pisankami i palmami. Zainicjowały też I Pieszy Rajd Suchawski, celem którego było pokazanie walorów otaczającej przyrody dzieciom i młodzieży. W minionym roku KGW wzięło udział w rożnych konkursach takich jak np. X Jarmark Leśny w Wyrykach, gdzie zajęło drugie miejsce w kategorii „Coś słonego". Na dożynkach powiatowych w Woli Uhruskiej Koło reprezentowało gminę Wyryki i zdobyło nagrody oraz wyróżnienia m.in. za wieniec dożynkowy, stoisko, chleb dożynkowy i napój regionalny. We wrześniu 2018 r. w konkursie Kresowe Smaku i Talenty, w kat. ciasta Koło zajęło pierwsze miejsce. „Suchawianki" aktywnie uczestniczą w życiu gminy Wyryki, aktywnie reprezentując sołectwo na licznych imprezach powiatowych i wojewódzkich. W minionym roku uzyskały pomoc finansową z ARiMR w wysokości 4 000 zł.

KGW GOSPODARNE DOMINICZANKI - DOMINICZYN

W grudniu 2018 roku powstało także Koło Gospodyń Wiejskich w Dominiczynie, gm. Stary Brus. Działalność rozpoczęło od udziału w Gminnym Koncercie Kolęd, w którym wzięły też udział dzieci i wnuki członkiń Koła. Kolejnym wydarzeniem był festyn rodzinny w Starym Brusie. Panie z Koła przygotowały stoisko wystawiennicze z własnoręcznie wykonanymi potrawami regionalnymi oraz poczęstunek dla artystów występujących podczas festynu. W lipcu minionego roku brały udział w Jarmarku Holeńskim, gdzie przygotowały stoisko wystawiennicze z potrawami, wypiekami oraz własnymi napojami. Dodatkowo „Gospodarne Dominiczanki" wystąpiły jako zespół śpiewaczy, prezentując ludowe piosenki charakterystyczne dla regionu. Koło w Dominiczynie reprezentowało też gminę na dożynkach powiatu włodawskiego. Panie wykonały tradycyjny wieniec dożynkowy i przygotowały stoisko. Brały udział w kilku konkursach, zdobywając pierwsze miejsce w kategorii najsmaczniejszy napój regionalny. W minionym roku koło zorganizowało warsztaty rękodzielnicze związane z tematyką Bożego Narodzenia oraz zabawę choinkową dla dzieci z miejscowości Dominiczyn, jak i pozostałych wsi z terenu gminy Stary Brus. W czasie ubiegłorocznych ferii zimowych KGW prowadziło zimowisko dla dzieci połączone z kursem kulinarnym dla najmłodszych. W 2018 r. i 2019 r. dostało wsparcie na rozwój i działalność kół gospodyń wiejskich w wysokości po 4 000 zł z Agencji Restrukturyzacji i Modernizacji Rolnictwa.

UWAGA!!! Na zgłoszenia do konkursu czekamy do 28 lutego

eprasa.pl 4f2afcef2e

Wielki konkurs dla KÓŁ GOSPODYŃ WIEJSKICH. Nagrodą wyjazd do Strasburga!

GOSPODYNIE najlepsze w gminie!

Kultywują staropolskie tradycje, obyczaje, promują ludową kulturę i sztukę oraz przysmaki regionalnej kuchni, aktywizują lokalne społeczności, wspierają rozwój przedsiębiorczości, integrują mieszkańców. Długo jeszcze by wymieniać zasługi, jakie dla naszego dziedzictwa i rozwoju obszarów wiejskich, i ich mieszkańców mają Koła Gospodyń Wiejskich. Warto je docenić i lansować. Ogłaszamy więc I edycję Wielkiego Konkursu „Gospodynie najlepsze w gminie". A zwycięzcy, na zaproszenie europosłanki Beaty Mazurek, pojadą na wycieczkę do Strasburga, zwiedzić Parlament Europejski! Warto zatem zgłosić swoje Koło i wziąć udział w Plebiscycie!

To pierwsza edycja konkursu „Gospodynie najlepsze w gminie", skierowanego do wszystkich Kół Gospodyń Wiejskich działających na terenie powiatów: chełmskiego, włodawskiego oraz krasnostawskiego. Zarówno do tych, które mogą pochwalić się wieloletnią historią, jak również tych działających od niedawna, ale już mających na swoim koncie osiągnięcia.

Aby wziąć udział w konkursie, wystarczy wypełnić formularz zgłoszeniowy i dostarczyć go do redakcji Nowego Tygodnia w Chełmie przy ul. Lwowskiej 14 (pocztą, mailem lub osobiście) do 28 lutego 2020 roku. Formularz zgłoszeniowy dostępny jest na naszej stronie internetowej: www.nowytydzien.pl. W formularzu będzie miejsce m.in. na krótki opis koła, jego historii, współpracy z jednostkami i instytucjami działającymi na rzecz rozwoju obszarów wiejskich, organizowanych wydarzeń, odniesionych sukcesów i zdobytych nagród, czy pozyskanych funduszy na własną działalność i realizację projektów skierowanych do lokalnej społeczności. Należy wymienić liczbę członków Koła oraz przesłać nam e-mailem **reklama @nowytydzien.pl** aktualną fotografię, którą zamieścimy na łamach Nowego Tygodnia. Szansę na zwycięstwo w konkursie będą więc miały nie tylko KGW z wieloletnią tradycją, ale również prężnie działające, kreatywne, młode Koła. Zgłosić się może każde KGW!

Laureatów w jednej kategorii wyłonią nasi czytelnicy, w drugiej natomiast fachowe jury, w skład którego wejdą przedstawiciele samorządów, powiatów, a także lokalnych grup działań, funkcjonujących w naszym regionie. Warto zatem wypełnić zgłoszenia i przesłać do redakcji.

Wycieczka do Strasburga

Czytelnicy głosując na wybrane przez siebie KGW (z listy którą publikujemy poniżej) będą mogli to zrobić wyłącznie na kuponie konkursowym. Wszystkie KGW zaprezentujemy na łamach naszej gazety wraz ze zdjęciami. Głosowanie zakończymy 31 marca. Nagrodą główną będzie **wycieczka do Parlamentu Europejskiego w Strasburgu** na specjalne zaproszenie europosłanki **Beaty Mazurek**. Pojadą na nią przedstawiciele czterech Kół Gospodyń Wiejskich z terenu powiatu chełmskiego oraz trzech KGW z powiatów krasnostawskiego i włodawskiego, na które zostanie oddanych największa liczba głosów. Dokładne zasady zamieszczone są w regulaminie konkursu.

Zgłoś Koło, upiecz mazurka lub wielkanocną babkę

Dodatkowo, jury na podstawie złożonych przez KGW formularzy zgłoszeniowych i opisów działalności, osiągnięć Kół wyłoni laureatów we wszystkich trzech powiatach. Laureaci przygotują do oceny wypieki (mazurek lub babka wielkanocna), które będą podlegały ocenie przez komisję. Organizatorzy przewidzieli **nagrody w postaci sprzętu AGD** za trzy pierwsze miejsca i dwa wyróżnienia dla KGW w powiecie chełmskim oraz za pierwsze miejsca i dwa wyróżnienia dla Kół w powiatach krasnostawskim i włodawskim. Ogłoszenie wyników i uroczyste wręczenie nagród odbędzie się w niedzielę 5 kwietnia podczas organizowanego co roku przez naszą redakcję Jarmarku Wielkanocnego w Miejskiej Hali Sportowej w Chełmie.

Szczegółowych informacji dotyczących konkursu udzielamy pod nr tel. 82 565 44 44, wewn. 22. Regulamin konkursu jest dostępny w redakcji oraz na stronie internetowej **www.nowytydzien.pl**. Zapraszamy do zabawy! **(red)**

KUPON KONKURSOWY

GOSPODYNIE *najlepsze w gminie!*

Głosuję na KGW: .....

.....

Moje Imię Nazwisko / telefon

		Liczba głosów
POWIAT CHEŁMSKI		
Gmina Białopole		
KGW Pionierki	Teresin	11
KGW Horeszkowice i Strzelce-Kolonia	Strzelce-Kolonia	0
Gmina Chełm		
KGW w Stawie	Staw	3
KGW w Rożdżałowie	Rożdżałów	51
KGW „Czerwone Obcasy"	Pokrówka	0
Gmina Dorohusk		
KGW w Turce	Turka	5
KGW w Okopy Kolonii	Okopy-Kolonia	5
KGW w Ostrowie	Ostrów	0
KGW w Barbarówce	Barbarówka	0
KGW „Ale Babki"	Dorohusk	6
KGW w Wólce Okopskiej	Wólka Okopska	3
KGW w Michałówce	Michałówka	22
Gmina Kamień		
KGW w Strachosławiu	Strachosław	1
Gmina Leśniowice		
KGW „Kreatywni i Aktywni"	Kumów Plebański	30
KGW w Horodysku	Horodysko	17
KGW w Pliskowie	Plisków	23
KGW w Majdanie Leśniowskim	Majdan Leśniowski	66
KGW „Kasiłanki"	Dębina	1
Gmina Rejowiec		
KGW w Hruszowie	Hruszów	4
KGW „Kobylanki"	Kobyle	31
KGW w Bańkowszczyźnie	Bańkowszczyzna	0
KGW „Zagrodzianki"	Zagrody	2
KGW w Wólce Rejowieckiej	Wólka Rejowiecka	2
Gmina Rejowiec Fabryczny		
KGW „Jazgot"	Liszno	1
KGW „Wólenianki"	Wólka Kańska	2
KGW „Gołębianki"	Gołąb	4
KGW „Krzywowolanki"	Krzywowola	5
Gmina Ruda-Huta		
KGW w Poczekajce	Poczekajka	3
KGW w Gotówce	Gotówka	3
Gmina Sawin		
KGW w Chutczu	Chutcze	28
Gmina Siedliszcze		
KGW „Fajne Babki"	Chojeniec	3
Gmina Wierzbica		
KGW w Wólce Tarnowskiej	Wólka Tarnowska	11
KGW w Wierzbicy-Osiedle	Wierzbica-Osiedle	3
KGW „Syczynianki"	Syczyn	5
KGW „ Chylinianki"	Chylin	1
KGW w Pniównie	Pniówno	5
KGW w Kamiennej Górze	Kamienna Góra	0
KGW w Busównie Kolonia	Busówno-Kolonia	0
KGW w Koziej Górze	Kozia Góra	0
KGW w Busównie	Busówno	3
KGW w Wierzbicy	Wierzbica	10
KGW w Ochoży	Ochoża	0
KGW w Staszycach	Staszyce	6
KGW w Olchowcu	Olchowiec	11
KGW w Kolonii Olchowiec	Olchowiec-Kolonia	2
Gmina Żmudź		
KGW Dziarskie Wólczanki	Wólka Leszczańska	7
POWIAT KRASNOSTAWSKI		
Gmina Fajsawice		
KGW „Razem Lepiej"	Ksawerówka	0
Gmine Stowarzenie Aktywnych Kobiet	Fajsławice	4
Gmina Gorzków		
KGW w Piaskach Szlacheckich	Piaski Szlacheckie	25
KGW w Chorupniku	Chorupnik	0
KGW Bobrowe-Olesin	Bobrowe	6
Zespół Kulinarny	Gorzków	4
Gmina Izbica		
KGW „Swojaki"	Tarzymiechy Trzecie	0
KGW „Zgrane Babki"	Wirkowice Drugie	0
KGW w Ostrzycy	Ostrzyca	29
Gmina Krasnystaw		
KGW Bzite	Bzite	14
KGW „Górzanie" z Przedmieścia Góry	Krasnystaw	5
KGW w Widniówce	Widniówka	2
KGW w Jaślikowie	Jaślików	2
KGW w Małochwieju Dużym	Małochwiej Duży	7
Gmina Kraśniczyn		
KGW w Żukowie	Żułów	0
Gmina Łopiennik Górny		
KGW w „ŁOPIANKI"	Łopiennik Nadrzeczny	5
KGW w Woli Żulińskiej	Wola Żulińska	27
KGW w Olszance	Olszanka	6
KGW „Dobryniów nad Wieprzem"	Dobryniów	2
KGW w Łopienniku Dolnym	Łopiennik Dolny	8
Gmina Rudnik		
KGW w Bzowcu	Bzowiec	3
KGW „Wszyscy Razem"	Równianki	19
KGW w Rudniku	Rudnik	5
KGW „Źródła Werbki"	Wierzbica	1
Gmina Siennica Różana		
KGW „Lawenda"	Siennica Królewska Duża	5
KGW „Krynica"	Rudka	7
Gmina Żółkiewka		
KGW w Chłaniowie	Chłaniów	5
KGW „Malinowy Poperczyn"	Poperczyn	2
POWIAT WŁODAWSKI		
Gmina Hanna		
KGW w Dołhobrodach	Dołhobrod	5
Gmina Hańsk		
KGW Wsi Hańsk Kolonia	Hańsk-Kolonia	8
KGW w Ujazdowie	Ujazdów	0
Gmina Stary Brus		
KGW Stary Brus	Stary Brus	2
KGW Gospodarne Dominiczanki	Dominiczyn	8
Gmina Urszulin		
KGW „Budnowskie Baby"	Sęków	7
KGW „ Wereszczynianki"	Wereszczyn	9
Gmina Włodawa		
KGW wsi Żłobek	Żłobek	0
KGW w Susznie	Suszno	6
KGW w Szumince	Szuminka	0
KGW w Sobiborze	Sobibór	31
KGW w Orchówku	Orchówek	4
KGW Korolówka	Korolówka Osada	7
Gmina Wola Uhruska		
KGW Piaskowe Babeczki	Piaski	8
KGW w Zbereżu	Zbereże	3
KGW „Morowe Babki"	Stulno	10
KGW Siedliszcze	Siedliszcze n/Bugiem	57
KGW „Gosposie z Uhruska"	Uhrusk	0
Gmina Wyryki		
KGW „Suchawianki"	Suchawa	15
KGW w Lubieniu	Lubień	0

Na te KGW można już głosować.

Beata MAZUREK
Poseł do Parlamentu Europejskiego

Andrzej ROMAŃCZUK
Starosta Włodawski

ALIOR BANK
Placówka Partnerska
Plac 3 Maja 25
Krasnystaw

Wynajem Namiotów Imprezowych
Damian Skorupski ☎ 668 583 179

eprasa.pl 4f2afcef2e

Wyróżniasz się? Weź udział w konkursie i zgarnij główną nagrodę

MŁODY TALENT ROKU

Jeszcze raz gorąco gratulujemy laureatom i dziękujemy opiekunom artystycznym oraz wszystkim, którzy wzięli udział w konkursie „Moje Boże Narodzenie" i zapraszamy do udziału w kolejnym konkursie, organizowanym we współpracy z Fundacją „Młode Talenty". Tym razem zmieniamy nieco formułę. Główną nagrodą jest tytuł MŁODY TALENT ROKU oraz 1000 złotych!

Każdy z nas ma jakiś talent, wyjątkową zdolność. Niestety, często pozostaje on nieodkryty, nierozwijany z nieśmiałości czy obawy przed krytyką innych. Często też po prostu nie dostajemy od losu szansy, by pokazać, na co nas stać. Dlatego wychodzimy do Was, Młode Talenty.

Śpiewasz, tańczysz, grasz na instrumencie indywidualnie, a może w zespole? Może pięknie malujesz, robisz świetne zdjęcia, wspaniale gotujesz, rysujesz, żonglujesz, tańczysz wykonujesz karciane sztuczki, jesteś mistrzem hula hop lub masz inny, oryginalny talent? Zgłoś siebie lub swoje uzdolnione dziecko do naszej akcji. Do udziału w konkursie zapraszamy wszystkie dzieci i młodzież szkolną w wieku od 5 do 18 lat z Chełma i powiatów chełmskiego, krasnostawskiego i włodawskiego.

Aby zgłosić siebie, swoją grupę, zespół lub dziecko do akcji Młody Talent Roku, wystarczy wysłać / dostarczyć do naszej redakcji wytwór swojego talentu (np. pracę plastyczną) lub na adres **redakcja@nowy-tydzien.pl** albo w wiadomości na Facebooku przesłać krótki filmik prezentujący swój talent. To nie musi być profesjonalne nagranie. Może to być amatorski, domowy, ale autentyczny filmik nagrany telefonem komórkowym, aparatem fotograficznym czy kamerą. Nie musi to być też wideoprezentacja stworzona specjalnie na potrzeby naszej akcji - jeśli posiadasz już filmik prezentujący Twój talent lub wideo z występu, z powodzeniem możesz je wykorzystać w zgłoszeniu. Uwaga, przyjmujemy wyłącznie prace zawierające imię i nazwisko uczestnika, czy wszystkich członków grupy/zespołu, wiek, nazwę szkoły, do której uczęszcza/ją (ew. placówki kultury), imię i nazwisko opiekuna, pod którego kierunkiem rozwijasz/cie swój talent i numer telefonu kontaktowego (w przypadku nieletnich - zgodę opiekuna). Szczegółowy regulamin konkursu dostępny będzie na stronie internetowej Nowego Tygodnia.

Zgłoszenia przyjmujemy do końca marca 2020 roku. Specjalnie powołana komisja konkursowa wybierze finałową dziesiątkę, którą przedstawimy na naszych łamach, na naszej stronie internetowej i profilu Facebooku, a spośród mniej Czytelnicy Nowego Tygodnia głosując na kuponach wybiorą Młody Talent Roku oraz zdobywców II i III miejsca. Zwycięzca konkursu otrzyma nagrodę pieniężną w wysokości 1000 zł, zdobywca II miejsca - 700 zł, a III - 500 zł. Spośród wszystkich, biorących udział w głosowaniu, wylosujemy szczęśliwca, który otrzyma 300 zł. Ale swojego zwycięzcę, spośród nominowanej „dziesiątki" i nagrodę w wysokości 500 zł przyzna również jury konkursu. Być może werdykt pokryje się z wyborem Państwa, ale nie musi.

Celem konkursu, organizowanego przy współpracy w chełmską Fundacją „Młode Talenty" jest prezentowanie i promowanie młodych ludzi z talentem i pasją. Fundacji najbardziej zależy na tym, aby nagrody mogły zachęcać dotąd niedostrzeżonych publicznie artystów i animatorów kultury do kontynuowania swoich twórczych pasji.

Fundacja „Młode Talenty" istnieje od 2008 roku. Początkowo jej celem było wspieranie wybitnie uzdolnionej młodzieży z Chełma i regionu, poprzez liczne konkursy i fundowane stypendia. Z czasem fundacja rozszerzyła działalność o pomoc rodzinom dzieci niepełnosprawnych i ciężko chorych. Obecnie pod opieką fundacji znajduje się siedemnaścioro dzieci, które wymagają kosztownego leczenia i rehabilitacji. Pomóc może każdy, przekazując swój 1 proc. podatku na „Młode Talenty", nr KRS: 0000308484. To tak niewiele, a dzięki tym kilku czy kilkunastu złotym, zebranym w całość, zyska się wiele, a przede wszystkim - uśmiech na twarzach dzieci. **(pc)**

MŁODE TALENTY FUNDACJA
Naszą misją jest wspieranie młodych, twórczych umysłów
Możesz do nas dołączyć...
Przekaż 1% Twojego podatku
KRS: 0000308484

Pieniądze na rozwój działalności gospodarczej z LGD Promenada S12

Można zdobyć nawet 200 tysięcy

Stowarzyszenie Lokalna Grupa Działania PROMENADA S12 ogłosiło nabór wniosków o przyznanie pomocy na rozwijanie działalności gospodarczej. Maksymalna kwota dofinansowania to 200 tys. zł.

Nabór wniosków potrwa do 13 marca. Projekt jest realizowany w ramach poddziałania 19.2 *Wsparcie na wdrażanie operacji w ramach strategii rozwoju lokalnego kierowanego przez społeczność* Programu Rozwoju Obszarów Wiejskich na lata 2014-2020. Z dofinansowania mogą skorzystać osoby, które prowadzą działalność gospodarczą minimum rok, a siedziba lub oddział firmy znajduje się na terenie gmin: Chełm, Sawin, Siedliszcze, Rejowiec, Rejowiec Fabryczny oraz miasta Rejowiec Fabryczny. Maksymalnie można ubiegać się o dofinansowanie w kwocie 200 tys. zł. Dokumentacja aplikacyjna dostępna jest na stronie internetowej **www.promenadas12.pl** w zakładce nabory wniosków - Nabór 1/2020. **(s)**

CHEŁM. Pod prysznicem w aquaparku można się poparzyć

Raz zimna, raz gorąca...

Klienci chełmskiego aquaparku skarżą się na temperaturę wody pod prysznicami. - Jest albo za zimna, albo za gorąca. O co tu chodzi? - pyta nasz czytelnik. Inny z kolei zwraca uwagę na temperaturę wody w basenie 25-metrowym. - Mogłaby być o jeden lub nawet dwa stopnie wyższa.

Problem jest doskonale znany prezesowi spółki Chełmski Park Wodny i Targowiska Miejskie, **Arturowi Juszczakowi**. - Dostajemy sygnały od klientów, że woda pod prysznicem raz jest zimna, raz gorąca. Zresztą sam tego doświadczyłem - mówi prezes. - Taka technologia została zaprojektowana i wykonana. Nasz pion techniczny analizuje, co zrobić, by temperatura wody była stała i nikt nie narzekał, że jednemu jest za zimno, drugiemu za gorąco.

Zdaniem prezesa Juszczaka problem zimnej wody pojawia się w dni, kiedy w aquaparku jest mało klientów. - Siłą rzeczy mniej osób też korzysta z prysznica i znajdująca się w rurach zimna woda nie spłynie w całości - wyjaśnia prezes. - Gdy po jakimś czasie ktoś wchodzi pod prysznic, woda znów jest zimna. Co innego w przypadku wyższej frekwencji w obiekcie. Ilość pobieranej wody jest większa, w obiegu pojawia się ciepła, czasami nawet za gorąca. Pracujemy nad tym, bo wiemy, że wielu klientów z tego tytułu może odczuwać dyskomfort, a też nie chcemy, by ktokolwiek ucierpiał - dodaje A. Juszczak.

Klienci aquaparku skarżą się również na temperaturę wody w basenie treningowym, 25-metrowym. - Mogłaby być o jeden, albo dwa stopnie wyższa - twierdzi nasz czytelnik. - W parku wodnym bywam regularnie, korzystam głównie z basenu i za każdym razem odnoszę wrażenie, że woda powinna być nieco cieplejsza, z większego basenu bardzo niechętnie korzystają również pływające już dzieci, a powinny ćwiczyć już nie w brodziku tylko na torach - mówi.

Artur Juszczak zapewnia, że temperatura wody w basenie 25-metrowym jest zgodna z przepisami. - Zorientuję się dokładniej czy jest możliwość podniesienia temperatury np. o jeden stopień w ramach obowiązujących ustaleń - zaznacza prezes. **(s)**

CHEŁM. Dzwoniła, dzwoniła i się nie dodzwoniła

Głuchy telefon w parku wodnym

Mieszkanka Chełma przez trzy dni bezskutecznie dzwoniła do Chełmskiego Parku Wodnego, by zarezerwować tor w kręgielni. W końcu dała sobie spokój i poszła do konkurencji. Jeśli klienci będą w ten sposób traktowani, spółka długo nie poprawi swojej sytuacji finansowej.

Nasza czytelniczka od soboty do poniedziałku o różnych porach dniach próbowała dodzwonić się do Chełmskiego Parku Wodnego. - Chciałam zarezerwować dla siebie i grupy znajomych tor na kręgielni - mówi. - Wykonałam kilkanaście połączeń, dzwoniąc pod numery telefonów podane na stronie internetowej aquaparku. Wybierałam również numer wewnętrzny, pod którym rezerwuje się kręgielnię. W końcu ktoś odebrał słuchawkę, ale po przełączeniu na rezerwację usłyszałam muzyczkę z komunikatem „proszę czekać na połączenie". Czekałam i się nie doczekałam. Szybciej chyba szóstkę można trafić w totolotka, niż dodzwonić się do parku wodnego. Niby aquapark walczy o klienta, żeby poprawić swoją sytuację finansową, a nie ma komu odebrać telefonu, by zapisać rezerwację. Odpuściłam i poszłam do konkurencji, gdzie dodzwoniłam się za pierwszym razem - dodaje czytelniczka.

Artur Juszczak, prezes Chełmskiego Parku Wodnego, przyznaje, że w weekendy jest spore obłożenie i pracownicy nie mają możliwości odebrania telefonu. - Zdarzają się też sytuacje, że ktoś telefonicznie zarezerwuje czy to kręgielnię, czy też salę do squasha i nie przyjdzie. Dlatego też pracujemy nad wprowadzeniem elektronicznej rezerwacji, która w naszej opinii usprawni pracę - wyjaśnia prezes spółki. **(s)**

Polonistyczny sukces uczennicy SP nr 8 w Chełmie

Laureatka z Ósemki

Izabela Lenart, uczennica kl. VIII c Szkoły Podstawowej nr 8 w Chełmie, została laureatką Konkursu Polonistycznego organizowanego przez Lubelskiego Kuratora Oświaty.

Iza przyniosła chlubę nie tylko szkole, ale i miastu, ponieważ jako jedyna chełmianka zdobyła tak zaszczytny tytuł. W nagrodę ósmoklasistka będzie zwolniona z egzaminu z języka polskiego oraz otrzyma celującą ocenę z tego przedmiotu. Do konkursu Iza przygotowywała się pod kierunkiem swojej nauczycielki języka polskiego - **Ewy Skórzewskiej-Popek**. **(ep)**

eprasa.pl 4f2afcef2e

SAWIN. Co zrobi rada i wójt?

Doktor widzi potencjał

Józef Szafranek, lekarz rodzinny z Sawina, po raz kolejny i ostatni zwrócił się do gminy o sprzedaż ziemi przy zalewie. Chce tam zbudować ośrodek rehabilitacji, sportu i rekreacji z kortami tenisowymi i kawiarnią.

Doktor Szafranek kilka lat temu odkupił nieruchomość po dawnych zakładach torfowych przy zalewie Niwa. Jedną z hal wyremontował i przystosował na kryty kort tenisowy. Chętnych do grania nie brakuje. Doktor postawił na posesji drewniany dom a od dłuższego czasu planuje tam budowę ośrodka rehabilitacyjno-rekreacyjnego. A do tego potrzebuje więcej miejsca. Na ostatniej sesji Rady Gminy Sawin (14 lutego) przewodnicząca odczytała pismo do wójta i rady, w którym J. Szafranek zwraca się o sprzedanie ziemi przy zalewie. Doktor potrzebuje 2 hektarów, na których chce pobudować piętnaście kortów tenisowych, parking samochodowy i bar.

- Jest w stanie pokryć koszty związane z podziałem, rzeczoznawcą i kupić powyższy teren za „rozsądną, ustaloną przez rzeczoznawcę cenę" - przytaczała pismo **Iwona Wołoszkiewicz**, przewodnicząca Rady Gminy.

Doktor kilka lat wcześniej bezskutecznie starał się już o kupienie większego areału przy zalewie. Dlatego w piśmie podkreślił, że zwraca się do władz po raz ostatni.

Wójt gminy mówił, że zależy mu na tym, aby przy zalewie powstała infrastruktura turystyczna i będzie się tak mogło stać, kiedy gmina dokona zmian w miejscowym planie zagospodarowania przestrzennego, by tereny przy zalewie przeznaczyć m.in. pod zabudowę. Mieszkańcy od dawna ubolewają, że przy zalewie nie ma żadnych atrakcji. I chociaż jego budowa poważnie nadszarpnęła budżet gminy to jednak tak duży zbiornik powinno się wykorzystać rekreacyjnie. A każda działalność, która pojawi się przy zalewie niewątpliwie przysłuży się jego promocji.

Ostatecznie radni podczas sesji nie podjęli w sprawie wniosku doktora żadnego stanowiska. **(kg)**

GMINA CHEŁM. Samorząd za dziećmi, konserwator za historią

Batalia o boisko przy pałacu

Skoro szkoły w Srebrzyszczu już nie ma, to i pozostałe po niej boisko utraciło rację bytu, dlatego - dla pełnego przywrócenia wartości historycznej zabytku - powinno zostać zlikwidowane - podkreśla konserwator zabytków w liście do „Nowego Tygodnia", wójta i przewodniczącego Rady Gminy Chełm. - Bzdura - odpowiadają samorządowcy.

Jednym z głównych punktów obrad na ostatnim posiedzeniu Rady Gminy Chełm było głosowanie nad przyjęciem uchwał dotyczących zbycia pałacu w Srebrzyszczu oraz obniżenia z 50 do 1 proc. bonifikaty przy sprzedaży nieruchomości. Wicewójt gminy **Lucjan Piotrowski** tłumaczył wówczas, że gmina pierwotnie chciała wydzielić z kompleksu pałacowo-parkowego boisko po byłej szkole podstawowej, ale nie zezwolił na to konserwator zabytków. Zapewnił jednak, że zarówno w ogłoszonym przetargu, jak i później w akcie notarialnym, znajdzie się zapis o obciążeniu nieruchomości, co oznacza, to nowy właściciel pałacu będzie zobowiązany udostępnić boisko lokalnej społeczności. Takie deklaracje nie spodobały się konserwatorowi, który w odpowiedzi na opublikowany w „Nowym Tygodniu" artykuł o planach gminy („Pałac pod młotek, ale boisko nasze") wysłał do redakcji, wójta, jego zastępcy i przewodniczącego rady swoje stanowisko w tej sprawie.

„Zarówno Wójt Gminy Chełm, jak również Rada Gminy Chełm nie mają kompetencji do określania zasad zagospodarowania zabytkowego zespołu pałacowo-parkowego w miejscowości Srebrzyszcze" - podkreśla w piśmie **Paweł Wira**, kierownik chełmskiej delegatury Wojewódzkiego Urzędu Ochrony Zabytków w Lublinie, zaznaczając przy tym, że w myśl ustawy wszelkie zamierzenia realizacyjne oraz wszelka działalność inwestycyjna wymagają zgody wojewódzkiego konserwatora zabytków. *„Podczas ostatniego remontu pałacu u schyłku XX w., związanego z adaptacją budynku na szkołę, dokonano samowolnej niwelacji terenu i potraktowano to miejsce jako wysypisko odpadów budowlanych o charakterze śmietnikowym i ziemi pochodzącej z wykopów przy pałacu. W wyniku tych prac zatarciu uległ zarys dawnego stawu(?), który w okresie międzywojennym był użytkowany jako warzywnik i prawdopodobnie częściowo jako sad. W związku z likwidacją szkoły, mieszczącej się w pałacu, istnienie boiska szkolnego utraciło rację bytu i obiekt może, a nawet powinien zostać zlikwidowany ze stanowiska konserwatorskiego. W szczególności będzie to niezbędne, gdy opracowany w przyszłości kompleksowy projekt rewitalizacji zabytku będzie zakładał wierne odtworzenie XVIII-wiecznego układu kompozycyjnego parku. Dlatego też potencjalny nabywca powinien mieć możliwość nieograniczonego korzystania ze swojej własności. Zagwarantowanie istnienia współczesnego boiska przez ustanowienie służebności byłoby poważnym utrudnieniem w pełnym przywróceniu wartości historycznych zabytku"* - pisze Wira.

Z takimi argumentami nie zgadzają się natomiast władze gminy, podpierając się wydanym w 2009 roku przez poprzedniczkę Wiry, **Stanisławę Rudnik**, pozwoleniem na budowę boiska szkolnego w Srebrzyszczu. Uznano wówczas, że *„obiekt posiada duże walory estetyczno-użytkowe, harmonizuje z zielenią parkową, a wybrana lokalizacja nie wpływa negatywnie na kompozycję parku"*.

- Owszem, szkoły już nie ma, ale dzieci i młodzież pozostały! Boisko jest cały czas użytkowane, to nie pustostan, a miejsce rekreacji całej społeczności Srebrzyszcza - komentuje słowa Wiry L. Piotrowski. **(pc)**

DUBIENKA. Na wschodzie może być gorzej?

Zapomniana nadbużanka

Biegnąca wzdłuż wschodniej granicy nadbużanka to skaranie boskie kierowców i gmin. - Nie mogę zrozumieć, dlaczego droga, którą dojeżdża się także do przejść granicznych w Zosinie czy Dorohusku jest w takim stanie - mówi wójt Dubienki.

Mieszkaniec Dubienki poskarżył się na fatalny stan drogi wojewódzkiej nr 816, nazywanej potocznie „nadbużanką". Chodziło mu zwłaszcza o odcinek przebiegający przez centrum miejscowości.

- Przy drodze nie ma kanałów burzowych, powstają rozlewiska, kałuże, kierowcy z Ukrainy jeżdżą bez opamiętania, ochlapując przechodniów - mówi. - Najgorzej jest na zakręcie tuż za kościołem. Zbiera się tam woda, która nie ma ujścia. Znika dopiero, gdy wychlapią ją samochody albo gdy wyschnie.

Mieszkaniec wystąpił nawet do Zarządu Dróg Wojewódzkich o ograniczenie prędkości do 30 km/h w obrębie miejscowości. Ale na problem z „nadbużanką" uwagę zwracają też samorządy.

- Odcinek, który biegnie przez Dubienkę, jest i tak w bardzo dobrym stanie, ale to, co jest poza nią, woła o pomstę - mówi **Krystyna Deniusz-Rosiak**, wójt gminy. - Ulica wygląda jak patchwork - łata przy łacie. Nie mogę zrozumieć, dlaczego droga, która prowadzi przecież do międzynarodowych przejść granicznych w Zosinie czy Dorohusku, jest w takim stanie. I od lat brakuje decyzji, żeby ją porządnie wyremontować. To przecież nasza wizytówka.

W ubiegłym roku wójtowie z Dubienki, Horodła i Dorohuska zwrócili się w tej sprawie do władz województwa. - Dołączył się do niego także starosta chełmski - mówi wójt Deniusz-Rosiak. - Konkretnych zapewnień może nie dostaliśmy, ale odpowiedziano nam, że remont tej drogi powinien być ujęty w planach budżetowych na 2021 rok. Cierpliwie czekamy. **(bf)**

DOROHUSK. Niewielkie, ale zawsze

Gmina szykuje podwyżki.. pensji

Pracownicy urzędu gminy i podległych samorządowi placówek mogą spodziewać się podwyżek wynagrodzeń. Regulacja to m.in. skutek podniesienia płacy minimalnej, dzięki któremu najniżej zarabiający dostali nawet po kilkaset złotych podwyżki.

Urzędnicy z Dorohuska i pracownicy podległych gminie jednostek przyzwyczaili się do w miarę systematycznych podwyżek płac. Wójt starał się regularnie podnosić im pensje i niebawem ma to zrobić ponownie. Także ze względu na dysproporcje, jakie od stycznia pojawiły się wraz z podniesieniem płacy minimalnej. Zarabiający najmniej odczuli regulację nie tylko z powodu wzrostu płacy do 2600 zł brutto, ale także korzystniej liczonego dodatku stażowego. Wcześniej mógł on wchodzić do płacy minimalnej, a teraz liczony jest od niej. Dzięki podniesieniu płacy automatycznie wzrósł także i dodatek. Pensje najmniej zarabiających z długim stażem pracy wzrosły nawet o 700 zł miesięcznie.

Na tak spore podwyżki pozostali pracownicy liczyć raczej nie mogą. Ale zawsze lepiej dostać małą podwyżkę niż wcale. W urzędzie gminy i podległych jednostkach pracuje ponad 60 osób. **(bf)**

GMINA CHEŁM. Upaprana jezdnia

Wkrótce lotnisko, teraz błotnisko

Budowa pasa startowego na lotnisku PWSZ w Depułtyczach Królewskich postępuje. To dobra wiadomość. Ale kierowcy zwracają uwagę na niedogodności wynikające z robót budowlanych, a konkretnie na pozostawione na jezdni błoto.

- Codziennie jeżdżę tędy do pracy. W tym miejscu jest niebezpiecznie ze względu na błoto pozostawione na drodze w związku z trwającą na lotnisku inwestycją - mówi Czytelniczka „Nowego Tygodnia". - Zdarzało mi się, że zjeżdżałam na przeciwległy pas, aby ominąć te zanieczyszczenia i nie wpaść w poślizg.

Sygnały od kierowców w tej sprawie dotarły też do inwestora, chełmskiej PWSZ. W międzyczasie na drodze przy lotnisku PWSZ w Depułtyczach Królewskich doszło do dwóch kolizji. Kierowcy wpadli w poślizg, o czym informowaliśmy w „Nowym Tygodniu". W PWSZ zapewniają, że bezpośrednią przyczyną była gołoledź na drodze, ale bez względu na to czyszczarki regularnie czyszczą drogę.

- Przekazaliśmy skargi do wykonawcy, który odpowiada za plac budowy - informuje **Izabela Matczuk** z Biura Rektora PWSZ w Chełmie. - Przeprowadziliśmy również rozmowę z wykonawcą o zaistniałej sytuacji. Błoto szosowe jest nieodłącznym elementem każdej większej budowy. Jednakże, aby zapobiec zagrożeniu wykonawca zapewnił czyszczarki, które regularnie czyszczą drogę przy budowie. Odnosząc się do kolizji, które miały miejsce w ubiegłym tygodniu, ich bezpośrednią przyczyną była gołoledź na drodze.

Wykonano 60 procent robót

Inwestor informuje, że dzięki sprzyjającej pogodzie budowa betonowego pasa na lotnisku Państwowej Wyższej Szkoły Zawodowej przebiega znacznie szybciej niż zakładał harmonogram. Wykonano już 60 proc. zaplanowanych robót, tj. wykopy pod drogę startową, sieć kanalizacji oraz nawierzchnię drogi kołowania. Powstały także drogi pomocnicze ulokowane bezpośrednio przy stacji paliw i hangarze. Do wykonania zostało położenie warstwy nawierzchni utwardzonej i malowanie drogi startowej, ale także instalacja oświetlenia i oznakowanie. Zakończenie inwestycji planowane jest na drugi kwartał 2021 roku. Jej koszt to 25 mln złotych. Jej realizacja nie byłaby możliwa bez wsparcia Ministerstwa Nauki i Szkolnictwa Wyższego, które przekazało na ten cel 16 mln złotych. Pas startowy wpłynie na rozwój uczelni i umożliwi studentom pilotażu doskonalenie umiejętności. **(mo)**

Chełm i powiat chełmski

Samorządowiec 2019 Roku!

Plebiscyt „Nowego Tygodnia"

Redakcja „Nowego Tygodnia" zaprasza do wyborów Samorządowca 2019 Roku. To już piąty taki Plebiscyt. Głos można oddać na prezydenta, burmistrzów, starostę, wójtów, ich zastępców oraz radnych każdego szczebla: sejmiku województwa lubelskiego, miast, powiatu i gmin. Do zabawy zapraszamy czytelników z Chełma oraz powiatu chełmskiego. Wyniki ogłosimy podczas Jarmarku Wielkanocnego, który odbędzie się 5 kwietnia.

W wielu samorządach w wyborach w 2018 roku zmienili się włodarze. Każdy z nich sprawuje władzę w swoim mieście, gminie, powiecie, już ponad rok. Jest to zatem doskonała okazja do pierwszej oceny rządzących. Nowy Tydzień ogłasza 5. Plebiscyt „Samorządowiec Roku". Nasi czytelnicy wybiorą najlepszych spośród prezydenta, burmistrzów, starostę, wójtów, ich zastępców i radnych. Przed nikim nie zamykamy drzwi do udziału w Plebiscycie. W zabawie nie biorą udziału posłowie, o czym przypominamy, bo dostajemy kupony z nazwiskami parlamentarzystów, którzy w ubiegłym roku nie działali w samorządach.

Podobnie jak w latach ubiegłych, nasi czytelnicy wybiorą dziesięciu najlepszych samorządowców z Chełma oraz powiatu chełmskiego. Ale tytuł „Samorządowiec 2019 Roku" może przypaść tylko zwycięzcy rankingu! Nazwiska wszystkich laureatów ogłosimy podczas tradycyjnego Jarmarku Wielkanocnego, organizowanego przez naszą redakcję w Miejskiej Hali Sportowej. W tym roku impreza odbędzie się w niedzielę 5 kwietnia br., tydzień przed świętami.

Zasady udziału w Plebiscycie „Samorządowiec 2019 Roku" są proste. Czytelnicy wypełniają drukowany w gazecie kupon, na którym należy podać imię i nazwisko kandydata do tytułu „Samorządowiec 2019 Roku" oraz funkcję, jaką sprawuje i samorząd, w którym działa. Głosowanie potrwa do 1 kwietnia br.

A tak oto przedstawia się klasyfikacja po podliczeniu wszystkich nadesłanych głosów: **Henryk Gołębiowski** – 22, **Ireneusz Czmuda** – 20, **Wiesław Kociuba** – 15, **Stanisław Bodys** – 14, **Jolanta Popek** – 14, **Mariusz Kowalczuk** – 12, **Zdzisław Szwed** – 10, **Marek Sikora** – 10, **Andrzej Derlak** – 9, **Tomasz Kazimierczak** – 8, **Henryk Maruszewski** – 8, **Jakub Banaszek** – 8, **Jarosław Walczuk** – 8, **Joanna Jabłońska** – 7, **Lucjan Piotrowski** – 6, **Jerzy Kwiatkowski** – 6, **Katarzyna Janicka** – 6, **Radosław Rakowiecki** – 5, **Maciej Baranowski** – 5, **Leszek Nowakowski** – 4, **Tadeusz Starzyniec** – 4, **Stefan Prokop** – 4, **Iwona Wołoszkiewicz** – 4, **Beata Augustynek** – 4, **Hieronim Zonik** – 3, **Longin Bożeński** – 3, **Tomasz Otkała** – 3, **Agata Fisz** – 3, **Dariusz Ćwir** – 3, **Agnieszka Ostrowska** – 2, **Monika Mazur** – 2, **Wiesław Wierzchoś** – 1, **Edyta Niezgoda** – 1, **Piotr Malinowski** – 1, **Edyta Rożek** – 1, **Wojciech Sawa** – 1.

Moim zdaniem, na tytuł nowy tydzień powiat włodawski

Samorządowiec 2019 Roku

zasłużył: .....

Funkcja: ..... Samorząd: .....

Imię i nazwisko głosującego: .....

Adres zamieszkania: .....

eprasa.pl 4f2afcef2e

CHEŁMSKIE. Zostały tylko puste domy

Wieś bez życia

Nikt tam już nie mieszka. Zostały tylko stare, opustoszałe domy i budynki gospodarcze. Niszczeją i porastają mchem. To Gałęzów w gminie Żmudź. W kolejce do zapomnienia są inne wioski. - U nas też wsie wyludniają się w szybkim tempie. Trudno zatrzymać ten trend - mówi Krystyna Deniusz-Rosiak, wójt gminy Dubienka.

W 2016 r. nasza dziennikarka odwiedziła Gałęzów, małą miejscowość w gminie Żmudź. Na końcu leśnej drogi pomiędzy drzewami stał stary, drewniany dom. Żyła w nim wówczas jedna z trzech mieszkanek Gałęzowa. Częstowała ciastem i opowiadała historię swojej rodzinnej wsi. Jako mała dziewczynka słyszała relację swojego ojca o dziedzicu Gałęzowskim, od nazwiska którego pochodzi nazwa miejscowości. Gałęzowski w latach dwudziestych ub.w. sprzedawał swoją ziemię. Okoliczni mieszkańcy wykupywali ją i w ten sposób powstawały gospodarstwa. Przed wybuchem wojny było ich ponad czterdzieści, a Gałęzów był dużą wsią. Ale z czasem młodzi zaczęli ze wsi wyjeżdżać, a starsi umierali. Mieszkanka Gałęzowa, u której gościliśmy, też niedawno się wyprowadziła. Podobnie jak jeden z jej sąsiadów. Drugi sąsiad zmarł. W efekcie w Gałęzowie nie mieszka już nikt. We wsi zostały tylko opuszczone budynki. Gałęzów przechodzi do historii. Podobnie, jak przed laty inna wieś w gminie Żmudź - Borysowiec, która także się wyludniła. Nie ma już jej w żadnej ewidencji. Została po niej tylko dawna szkoła, w której kiedyś tętniło życie. Ale wsi liczących garstkę mieszkańców jest w gminie Żmudź (i nie tylko) więcej. Dotyczy to m.in. Syczowa czy Kazimierówki (do tego sołectwa należy Gałęzów). W tej sytuacji wprowadzenie w gminie zmian administracyjnych jest kwestią czasu. Urzędnicy z gminy Żmudź rozważają połączenie sołectwa Syczów ze Stanisławowem, a także przyłączenie Kazimierówki do sołectwa Roztoka lub Lipinki. Ale żadne decyzje nie zapadną bez konsultacji z mieszkańcami.

- To przykra sytuacja, gdy trzeba wszczynać takie procedury - mówi **Edyta Niezgoda**, wójt gminy Żmudź. - Wcześniej nie było takiej potrzeby. Ale wsie wyludniają się w coraz szybszym tempie. Nie tylko u nas.

Sołtys na cały ...dom

Z problemem wyludnienia boryka się także gmina Dubienka, najmniejsza w powiecie chełmskim. Podczas ostatniej sesji tamtejsi radni podjęli uchwały w sprawie połączenia sołectw. Z dotychczasowych osiemnastu została tylko połowa (Dubienka, Brzozowiec, Skryhiczyn, Radziejów, Uchańka, Starosiele, Tuchanie, Rogatka, Siedliszcze). Zmiany te nie przyniosą gminie większych oszczędności, ale były uzasadnione ze względów organizacyjnych. Niektóre sołectwa liczyły tak niewiele osób, że zebrania sołeckie organizowano w domu sołtysa, a uczestniczyło w nich tylko kilka osób, najczęściej rodzina sołtysa. Z najnowszych danych statystycznych wynikało, że 1 stycznia br. Jasienicę zamieszkiwało 10 osób, Nowokajetanówkę - 11 osób, Józefów - 15. To najmniej liczne miejscowości i między innymi one zostały przyłączone do innych sołectw. Zanim radni to uchwalili, przeprowadzono konsultacje społeczne. Mieszkańcy przyznali, że zmiany administracyjne są uzasadnione.

- Gdy sołectwo liczy kilku mieszkańców, jest problem z wyborem sołtysa, organizacją zebrania sołeckiego, obwodu wyborczego - mówi **Krystyna Deniusz-Rosiak**, wójt gminy Dubienka. - Połączenie sołectw usprawni pracę sołtysów. Ubywa nam mieszkańców w bardzo szybkim tempie. Niestety, w ostatnim czasie liczba mieszkańców naszej gminy spadła już poniżej dwóch tysięcy. Na dzień 1 stycznia 2020 roku liczba ta wyniosła 1999, a gdy niedawno startowałam na wójta, było ich o wiele więcej. Prawda jest taka, że praktycznie z każdego domu ktoś wyjechał - albo na studia, albo do pracy do miasta czy za granicę. Trudno zatrzymać ten trend. Wiele miast, w tym Chełm, też boryka się z tym problemem. Byliśmy i jesteśmy najmniejszą gminą w powiecie chełmskim. Istniejemy tylko dzięki mieszkańcom, którzy kochają to miejsce i żyją tu, jak to się mówi, z dziada pradziada. A co będzie dalej, gdy ich zabraknie? **(mo)**

LEŚNIOWICE. Świętowali z babciami i dziadkami

Przedszkolaki i uczniowie klas I-III ze Szkoły Podstawowej w Leśniowicach **przygotowali uroczystość z okazji Dnia Babci i Dziadka. Dzieci dziękowały swoim najbliższym** za cierpliwość, opiekę, czas, jaki im poświęcają oraz za ogrom bezinteresownej miłości. Życzenia, upominki i występy artystyczne najmłodszych wzruszyły seniorów. W spotkaniu uczestniczyła m.in. **Joanna Jabłońska**, wójt gminy Leśniowice oraz **Beata Kapeluszna**, prezes Leśniowskiego Stowarzyszenia Oświatowo-Samorządowego. **(mo)**

Chełmski słownik biograficzny (288)

- Zbigniew Lubaszewski -

JAN FUDAKOWSKI

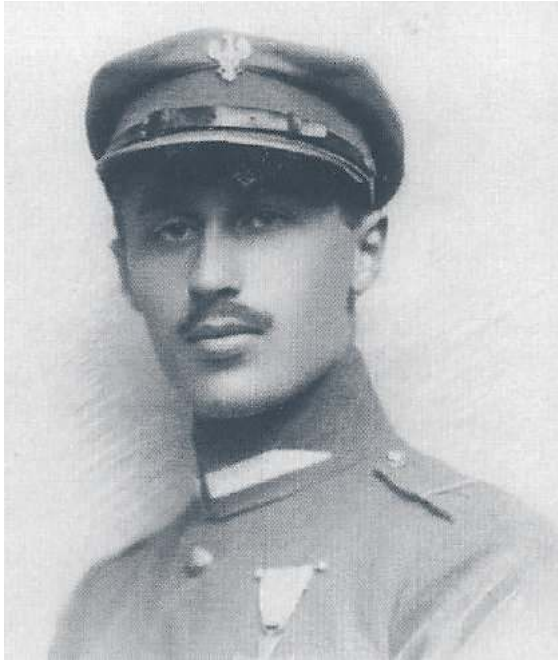

W jednym z odcinków „Chełmskiego Słownika Biograficznego" zaprezentowałem postać Bolesława Jana Fudakowskiego, właściciela podchełmskiego Uhra i działacza społecznego, który między innymi był jednym z założycieli Oddziału Polskiego Towarzystwa Krajoznawczego w 1910 roku (u boku dr. Edwarda Łuczkowskiego). Równie ciekawymi postaciami byli jego synowie, urodzeni w Depułtyczach i Uhrze, którzy z racji wieku zasłużyli się przede wszystkim jako żołnierze. Najstarszym synem był Jan Fudakowski, który jako ochotnik uczestniczył w wojnie polsko-bolszewickiej, a następnie walczył w kampanii wrześniowej, a także służył w Polskich Sił Zbrojnych na Zachodzie.

Jan Fudakowski urodził się 31 maja 1901 roku w Depułtyczach Ruskich (obecnie Stare) jako najstarszy syn Bolesława Jana Fudakowskiego i Anny Wołowskiej. Po nim urodziły się jeszcze siostry Maria i Zofia oraz bracia: Leon, Andrzej i Franciszek. Wszyscy służyli w Wojsku Polskim, a Leon i Andrzej również w Polskich Siłach Zbrojnych na Zachodzie. W 1915 roku w związku z działaniami wojennymi i nakazem władz rosyjskich rodzina opuściła Uher i przeniosła się do Kijowa, gdzie zamieszkała u krewnych. Jan Fudakowski uczęszczał do Męskiej Szkoły Średniej (w której ukończył siódmą klasę), prowadzonej przez Polską Macierz Szkolną. Zaangażował się także w działalność harcerską wstępując do 3 Kijowskiej Drużyny Harcerskiej (przyrzeczenie złożył w marcu 1917 roku). Z czasem został członkiem zastępu instruktorskiego oraz Harcerskiego Oddziału Wywiadowczego przy Polskiej Organizacji Wojskowej.

W maju 1918 roku Fudakowscy powrócili do kraju, a Jan został uczniem Szkoły Lubelskiej, gdzie również działał w POW. Uczestniczył również w rozbrajaniu Austriaków w listopadzie 1918 roku. W kolejnym roku po uzyskaniu matury rozpoczął studia w Szkole Głównej Gospodarstwa Wiejskiego. Po pierwszym semestrze zdecydował się wstąpić ochotniczo do wojska. W lutym 1920 roku został żołnierzem 1 Pułku Ułanów Krechowieckich. Po przeszkoleniu w Tarnowie został wcielony do 4 szwadronu. Uczestniczył w walkach z bolszewikami pod Koziatynem i Wołodarką (między innymi z Armią Konną Siemiona Budionnego). Po przejściu pułku na Lubelszczyznę, uczestniczył również w działaniach pod Zamościem i Komarowem (również przeciw armii Budionnego). Po ponownym przekroczeniu Bugu walczył jeszcze pod Ostrogiem, gdzie został ranny i skierowany do szpitala w Warszawie.

Po zakończeniu wojny Jan Fudakowski powrócił na studia, które ukończył w 1924 roku i uzyskał tytuł inżyniera agronomii. W tym samym roku rozpoczął naukę w Szkole Podchorążych Rezerwy Kawalerii w Ostrołęce i odbył praktykę w 7 Pułku Ułanów. 1 października 1925 roku otrzymał nominację na stopień podporucznika rezerwy (ze starszeństwem od 1 lipca) i przydział do macierzystego 1 Pułku Ułanów Krechowieckich, w którym odbywał ćwiczenia w latach 1929-1936. W 1935 roku otrzymał awans do stopnia porucznika. Po przejściu do rezerwy, zgodnie ze swoim wykształceniem, rozpoczął pracę w rolnictwie. W 1926 roku ożenił się Marią Pfeiffer, W związku urodziło się troje dzieci: Wojciech, Marek i Elżbieta. Od 1928 roku gospodarował w zakupionym majątku Zarzeczewo Stare koło Włocławka.

Po wybuchu II wojny światowej uczestniczył w kampanii wrześniowej w szeregach 1 Pułku Ułanów Krechowickich, w którym dowodził 4 szwadronem. Pułk toczył boje w ramach Suwalskiej Brygady Kawalerii (wchodzącej w skład Samodzielnej Grupy Operacyjnej „Narew"), między innymi pod Zambrowem. W trakcie walk brygada została rozproszona. Część pododdziałów skupił pod swoimi rozkazami gen. Zygmunt Podhorski tworząc Dywizję Kawalerii „Zaza", która dołączyła do Samodzielnej Grupy Operacyjnej „Polesie" gen. Franciszka Kleeberga i walczyła do kapitulacji pod Kockiem. Jan Fudakowski nie uczestniczył w tych walkach, gdyż został skierowany do eskortowania rodzin wojskowych na Lubelszczyznę. 17 września 1939 r. dołączył do pododdziałów pułku w Wołkowysku, które weszły w skład rezerwowej Brygady Kawalerii „Wołkowysk" płk. Edmunda Heldut-Tarnasiewicza, walczącej z oddziałami Armii Czerwonej pod Grodnem. 23 września 1939 r. część brygady z żołnierzami 1 Pułku Ułanów Krechowieckich zdecydowała się na przekroczenie granicy z Litwą pod Sopoćkinami.

Jan Fudakowski został internowany. Polskich oicerów przetrzymywano w pałacu Przeździeckich w Rakiszkach. W grudniu zdecydował się na ucieczkę z dwoma oficerami i przez Łotwę i Szwecję przedostał się do Francji, gdzie wstąpił do 10 Pułku Strzelców Konnych, funkcjonującego w ramach 10 Brygady Kawalerii Pancernej gen. Stanisława Maczka. Po ewakuacji części pododdziałów do Wielkiej Brytanii, formacja funkcjonowała w ramach 1 Dywizji Piechoty. W 1943 roku został urlopowany i przeniesiony do pracy w Ministerstwie Przemysłu i Handlu. Po wojnie pozostał na emigracji w Londynie. Pracował między innymi jako dyrektor działu rolniczego UNRRA w Wiedniu. Zmarł 2 sierpnia 1982 roku w Londynie. Pozostawił wspomnienia z 1920 roku, które zostały opublikowane w „Przeglądzie Kawalerii i Broni Pancernej" (nr 61-62 z 1971 roku) oraz wznowione w 2005 roku przez Towarzystwo Naukowe KUL. Książka pod tytułem *Ułańskie wspomnienia z roku 1920* zawiera obszerne informacje biograficzne autorstwa Bohdana Królikowskiego). O rodzinnie Fudakowskich pisali również Izabela Broszkowska w „Wiadomościach Ziemiańskich" (nr 28 z 2006 roku) oraz Tadeusz Siądecki w „Roczniku Chełmskim" (tom 15 z 2011 roku). Jego biogram został również umieszczony w wydanej w 2018 roku publikacji *Chełmianie w Polskich Siłach Zbrojnych na Zachodzie*, przygotowanej przez Komisję Historii i Tradycji Oddziału PTTK im. Kazimierza Janczykowskiego w Chełmie i Wydawnictwo TAWA Waldemara Taurogińskiego (biogramy obok piszącego te słowa przygotował Janusz Paweł Krzywicki).

eprasa.pl 4f2afcef2e

Co, gdzie, kiedy? Afisz kulturalny

Repertuar Centrum Kultury Filmowej „Zorza”

Zenek: 24, 25, 26 lutego godz. 18.00, 20.45; 27, 29 lutego godz. 18.00; 28 lutego, 1 marca godz. 20.30 (ZORZA);

Superpies i Turbokot: 24, 25, 26, 27 lutego godz. 14.00, 16.00 (ZORZA);

DKF: Monos: 27 lutego godz. 20.45 (ZORZA);

Jumandji: Następny poziom: 28 lutego godz. 18.30; 29 lutego, 1 marca godz. 11.00, 13.30 (ZORZA);

Swingersi: 28 lutego godz. 18.30; 29 lutego godz. 16.00; 1 marca godz. 18.30 (ZORZA);

Bad Boy: 28, 29 lutego godz. 20.30; 1 marca godz. 16.00 (ZORZA).

Koncert Bimber Boys

28 lutego o godz. 19.00 Chełmski Dom Kultury zaprasza na spotkanie ze starymi, niezapomnianymi przebojami w akustycznych, autorskich aranżacjach w wykonaniu zespołu Bimber Boys. Tym razem artyści retro & folk band wcielą się w rolę sułtanów dancingu. Co to oznacza? Tego publiczność dowie się na koncercie, podczas którego obok piosenek z repertuaru: S. Grzesiuka, A. Awdiejewa, M. Fogga, W. Wysockiego, H. Williamsa i K. Krawczyka, usłyszy po raz pierwszy nowe autorskie utwory zespołu. Bilety w cenie 25 zł.

Andrzej Pilipiuk w ChBP

Fundacja ,,Ku Przeszłości” oraz Chełmska Biblioteka Publiczna (ul. Partyzantów 40) zapraszają 28 lutego o godz. 17.00 na spotkanie z pisarzem Andrzejem Pilipiukiem. A. Pilipiuk znany jest głównie z opowieści o przygodach Jakuba Wędrowycza. To popularny i ceniony autor literatury fantastycznej, wielokrotnie nominowany do nagrody im. Janusza Zajdla i nagrodzony w roku 2002 za opowiadanie „Kuzynki”. Prowadzący, Marek Farfos, podczas spotkania autorskiego z Andrzejem Pilipiukiem przedstawi laureatów III edycji konkursu literackiego „U nas za stodołą - spotkanie z duchem Bileluchem” i jednocześnie zaprosi do udziału w kolejnej, IV edycji ogólnopolskiego konkursu literackiego na opowiadanie z gatunku fantasy, science-fiction lub horroru, którego fabuła rozgrywać się będzie w warunkach polskiej wsi. Wstęp na spotkanie wolny.

Dzień Kobiet w Leśniowicach

Wójt Gminy Leśniowice zaprasza 9 marca o godz. 17.00 do Domu Przyjęć „Słowianka” w Rakołupach Dużych na Gminny Dzień Kobiet. Wystąpią muzycy z zespołu „Vox” oraz gminne zespoły śpiewacze. Gwarantowany transport i poczęstunek. Potwierdzenie przybycia do 4: tel. nr 82 567 54 94.

Teatr OKO zaprasza na „Złodziejkę”

Dom Kultury w Rudzie-Kolonii (gmina Ruda-Huta) zaprasza 29 lutego o godz. 18.00 na premierę niezwykłego spektaklu pt. „Złodziejka”. Rezerwacja: tel. nr 573 292 666 lub 82 568 60 55. Trzeba się pospieszyć, bo liczba miejsc jest ograniczona. W dniu premiery będzie prowadzona zbiórka karmy dla zwierząt, która zostanie przekazana do Chełmskiego schroniska dla zwierząt. W związku z tym, w ramach wstępu organizatorzy proszą o dowolne opakowanie karmy dla zwierząt. Dlaczego Złodziejka, skoro zawsze działa zgodnie z kodeksem swojej pracy? Czy zaprosić ją do domu? A co zrobić, gdy się wprosi lub zaskoczy nocą? Skoro Złodziejka działa zgodnie z prawem to, dlaczego Ci, którzy z nią współpracowali są przegrani? A może nazwanie jej Złodziejką jest krzywdzące? Czy jesteśmy w stanie ją polubić? Dziwna z niej kobieta, szalona artystka, sympatyczna i życzliwa, a jednak budzi niepokój. Postrzega siebie jako postać delikatną, wrażliwą, dostrzega kolory, na które my ludzie nie zwracamy uwagi i choć ma stałą pracę, to jednak ciągle pozostaje złodziejką… czy zechcecie zaprzyjaźnić się z nią? Przekonacie się, gdy dowiecie się, kim naprawdę jest…

Scenariusz i reżyseria spektaklu: Marcin Woszczewski, Scenografia, kostiumy i rekwizyty: Marcin Woszczewski, Karolina Szwalikowska, Występuje: Karolina Szwalikowskalnspiracje: Markus Zusak - „Złodziejka Książek” (przekład - Hanna Baltyn), Muzyka: Edvard Grieg - „In the Hall of the Mountain King” - Fragmenty, Czas trwania: 25 min.

Koncert Narodowego Dnia Pamięci Żołnierzy Wyklętych

Chełmski Dom Kultury zaprasza 1 marca o godz. 18:00 na koncert „Panny Wyklęte” z okazji Narodowego Dnia Pamięci Żołnierzy Wyklętych. Na scenie usłyszymy takich wykonawców jak: Lilu, Mona, Marika, Halina Mlynkowa, Kasia Malejonek, Darek Malejonek i Maleo Reggae Rockers. Wygnanie. Walka. Tułaczka. Tęsknota. Od tych kilku słów można rozpocząć przedstawienie kolejnego wspólnego projektu Fundacji Niepodległości, Darka Malejonka i Maleo Reagge Rockers oraz czołowych wokalistek polskiej sceny muzycznej. Płyta Panny Wyklęte „Wygnane” vol. 1, której premiera odbyła się w dniu 9.11.2014 roku to pierwsza część muzyczno-historycznej podróży, która przybliży nam tematy zesłania, gdzie rodziny zostały zdziesiątkowane głodem, zimnem, chorobami, a także walkę za ojczyznę na obcej ziemi, tęsknotę za Polską i zetknięcie z obcą kulturą, muzyką, klimatem... Jest to kolejny tak trudny fragment w naszej historii opowiedzianej tekstem i muzyką ku czci Roku Żołnierzy Tułaczy. Już niebawem druga cześć tej muzyczno-historycznej podróży: Płyta Panny Wyklęte „Wygnane” vol. 2 Projekt PANNY WYKLĘTE to projekt, który powstał w 2013 roku ku pamięci Roku Żołnierzy Wyklętych. Jest kontynuacją projektu Morowe Panny. Ojcem artystycznym projektu jest Darek Malejonek i zespół Maleo Reggae Rockers, a wydawcą Fundacja Niepodległości. W projekcie udzieliły się znakomite osobistości muzyczne sceny polskiej, które stworzyły przepiękne teksty i melodie; Ania Brachaczek, Gonix, Halina Mlynkova, Ifi Ude, Kasia Kowalska, Kasia Malejonek, Lilu, Marcelina, Marika, Mona, Paresłów, Anna Przybysz, Natalia Przybysz, Paulina Przybysz. Darmowe wejściówki do odebrania w kasach ChDK i kina Zorza. Dla naszych Czytelników, którzy w środę, 26 lutego, zadzwonią do redakcji o godz. 12.00 mamy trzy podwójne wejściówki na koncert „Panny Wyklęte”.

Jesienne pejzaże

Pracownia plastyczna Color Wheel Młodzieżowego Domu Kultury w Chełmie zaprasza na wystawę. „Jesienne pejzaże”. Prace wykonane techniką eco printu zachwycają oryginalnością, kolorystyką i subtelnością. Wystawa czynna do 5 marca w Galerii „Na Górce” Młodzieżowego Domu Kultury w Chełmie przy ul. Pocztowej 41.

Wystawa malarska Artura Szczypika

Biblioteka Państwowej Wyższej Szkoły Zawodowej w Chełmie zaprasza na wystawę prac malarskich **Artura Szczypika**. Obrazy można obejrzeć w siedzibie biblioteki, przy ulicy Pocztowej 54 w dniach od 8 lutego do 24 marca w godzinach jej otwarcia. Artur Szczypik urodził się w Siedliszczu. Malarstwem interesuje się od szkoły podstawowej. Lubi fotografować pejzaże, one też są głównym tematem kompozycji, które później służą jako punkt wyjścia przy malowaniu obrazów. Uczestniczył w plenerach malarskich (Siedliszcze, Rejowiec), brał udział w wielu wystawach zbiorowych (Chełm, Łęczna, Kock, Warszawa, Toruń). Jest członkiem Stowarzyszenia Twórczego Prowincja w Siedliszczu. Malarskie zainteresowania A. Szczypika oscylują wokół tradycyjnego pejzażu. Autor w technice olejnej przybliża swoje najbliższe otoczenie zazwyczaj w kompozycjach otwartych.

Koncert Sławka Uniatowskiego

Chełmski Dom Kultury zaprasza 27 marca o godz. 19.00 na koncert „The Best of” czyli wyjątkowy koncert z autorskimi utworami Sławka Uniatowskiego oraz jego największych idoli: Zbyszka Wodeckiego, Andrzeja Zauchy i Franka Sinatry. Podczas koncertu nie zabraknie takich utworów jak „Honolulu”, czy „5 rano”. Wyjątkowe aranżacje oraz ciepły barytonowy głos sprawią, że ten wieczór na długo pozostanie w pamięci publiczności.Sławek Uniatowski - wokalista, kompozytor, autor tekstów, multiinstrumentalista. Urodził się 11 maja 1984 roku w Toruniu, już jako pięciolatek rozpoczął przygodą z instrumentami klawiszowymi. Jako nastolatek zaczął komponować i pisać teksty piosenek, współtworzył toruński zespół Kije, w którym komponował oraz grał na syntezatorach. Pod koniec 2008 roku założył zespół Uniatowski Project. Uniatowski jako jedyny wokalista z Polski miał przyjemność wystąpić na jednej scenie u boku największego amerykańskiego producenta muzycznego Davida Fostera, współpracującego z Whitney Houston, Celine Dion czy Michaelem Buble. Ma na swoim koncie również współpracę z takimi gwiazdami jak Zbigniew Wodecki, Jan Kanty Pawluśkiewicz, Kuba Badach. Koncertował w kraju i za granicą z big bandami wykonując repertuar Franka Sinatry, Tony'ego Bennetta, Nat „King” Cole'a, Cheta Bakera czy Ellie Fitzgerald. Bilety w cenie 80-120 zł, do kupienia także na: EBILET.pl l biletyna.pl l kupbilecik.pl

Natchnienia... - wystawa malarstwa Urszuli Bydlińskiej

Chełmska Biblioteka Publiczna (ul. Partyzantów 40) zaprasza do galerii Nova na cykl „Natchnienia...”, którego inspiracją stał się zachwyt nad malarstwem Madame Tamary Łempickiej i nurtem Art Deco. Autorka wystawy, **Urszula Bedlińska**, wybiera mniej znane obrazy Łempickiej i fragmenty tych prac odtwarza na płótnie, nadając im wiele cech własnego stylu. Zamysłem stworzenia cyklu była też chęć przybliżenia twórczości T. Łempickiej, jej oryginalnego, rzec by można kobiecego nurtu w sztuce, który święcił triumfy w okresie międzywojennym. Zauroczenie pięknem otaczającego krajobrazu i ukłon w stronę realizmu mistrzów pejzażu były impulsem do podjęcia prób tworzenia prac o takiej właśnie tematyce - powstało kilka obrazów w stylu m.in. M. Szczepaniaka i rosyjskich malarzy - często na podstawie akwareli, dzięki czemu udaje się uzyskać delikatny, subtelny efekt w obrazie olejnym niczym akwarela właśnie. Wystawę można oglądać do końca lutego br. Urszula Bydlińska - ur. w Siedliszczu w latach 70. XX wieku. Absolwentka UMCS w Lublinie, Kierunek Historia. Zajmuje się malarstwem amatorsko, podejmuje próbę wskrzeszenia starych dworków, cerkwi, przenosi na płótno pejzaże, uwiecznia zaobserwowaną scenerię, tworzy także kopie prac znanych autorów (zwłaszcza Art Deco i twórczość Tamary Lempickiej). Podejmuje tematykę nie tylko cielesną, żywą, ale także duchową, w głównej mierze sakralną, niematerialną. Mieszka i pracuje w gm. Siedliszcze. Jest członkinią Stowarzyszenia Twórczego Prowincja w Siedliszczu oraz Łęczyńskiego Stowarzyszenia Twórców Kultury i Sztuki PLAMA.

Teatr „Mały Książę”

Chełmski Dom Kultury zaprasza 28 marca o godz. 17.00 na piękną, ponadczasową historię „Małego Księcia”, opowiedzianą różnymi, niespotykanymi technikami artystycznymi. Będzie to rodzinna wyprawa do świata Małego Księcia na wyciągnięcie ręki. Razem z Teatrem Piasku przeniosą się państwo w niezwykłą opowieść zaprezentowaną przez gwiazdy z wielkiego ekranu - programu „Mam Talent” - Tatianę Galistynę i VLODYR-a. Unikalne widowisko będzie malowane na żywo piaskiem, światłem, na wodzie oraz techniką szybkiego malowania (Speed Painting). Te techniki wraz z grą aktorów, świateł i cieni pozwolą przenieść się w niezwykły świat Małego Księcia i zobaczyć wspaniałe widowisko artystyczne. Zwyciężczyni „Mam Talent” Tatiana Galityna na podstawie kultowej opowieści Mały Książę wg Antoine de Saint - Exupery rozpali serca zarówno dużych i małych widzów, pokaże inne oblicze sztuki i przypomni piękną opowieść, z która każdy jako dziecko miał okazję się zetknąć. Dopełnieniem niezapomnianego, ponadgodzinnego show, jest przepiękna oprawa muzyczna, poruszająca najgłębsze emocje i przenosząca nas na magiczną planetę Małego Księcia. Ta pełna ciepła opowieść nauczy dzieci ponadczasowych wartości i przypomni dorosłym o potędze prawdziwej przyjaźni. „Mały książę” to genialna opowieść dla całej rodziny, która więcej mówi o życiu, niż grube, uczone księgi. Spektakl polecany jest dla dorosłych oraz dzieci od 5-ego roku życia. Trwa 55 minut bez przerwy. Więcej informacji na temat tego wydarzenia na stronie teatrpiasku.pl. Bilety od 55 zł, dostępne również na www.teatrpiasku.pl

Wystawa prac Zenona Waśniewskiego

W Muzeum Ziemi Chełmskiej przy ulicy Lubelskiej 56A można oglądać wystawę dzieł Zenona Waśniewskiego. W 128. rocznicę urodzin artysty zaprezentowane są prace artysty zakupione do zbiorów Muzeum. Zakup 48 prac (do tej pory znajdowały się w prywatnej kolekcji) był możliwy dzięki 72 tys. zł dofinansowania z Ministerstwa Kultury i Dziedzictwa Narodowego w ramach programu Narodowego Instytutu Muzealnictwa i Ochrony Zbiorów - Kolekcje muzealne 2019 r. Chełmskie Muzeum posiada obecnie w swoich zbiorach 135 prac Z. Waśniewskiego (1891-1945), które tworzone były w różnych technikach, m.in.: olejnej, pastelu, tempery, akwareli, rysunku ołówkiem oraz linorytu. Wystawę czasową „Obrazy Zenona Waśniewskiego w kolekcji Muzeum w Chełmie” będzie można oglądać do 15 kwietnia 2020 r. Ekspozycji towarzyszy wydawnictwo „Obrazy Zenona Waśniewskiego w kolekcji Muzeum w Chełmie”.

Archeologia Ukrainy

Do 5 kwietnia 2020 r. w Muzeum Ziemi Chełmskiej im. Wiktora Ambroziewicza w Chełmie można obejrzeć wystawę „Ukraina przed wiekami”. Została ona przygotowana ze znalezisk przypadkowych i materiałów z wykopalisk, które przekazywali do krakowskiego Muzeum Archeologicznego od połowy XIX w. po II wojnę światową Polacy mieszkający na Wołyniu, Rusi Czerwonej, Podolu, Bracławszczyźnie i Kijowszczyźnie oraz prowadzący tam badania uczeni z Krakowa.

Spielberg w KDF

W lutym Klub Dobrego Filmu ChBP ma jednego głównego bohatera, a w roli pierwszoplanowej występuje w nim jeden z najbardziej znanych i cenionych amerykańskich reżyserów - Steven Spielberg. Trwa retrospekcja filmów twórcy, który dał światu ET, dinozaury i kosmitów, ale także wzruszał „Listą Schindlera” czy „Szeregowcem Ryanem”. Seanse KDF w środy, w sali widowiskowej ChBP. Rozpoczynają się one o godzinie 18, a wstęp na nie jest jak zwykle jest wolny.

Koncert kabaretowy Artura Andrusa

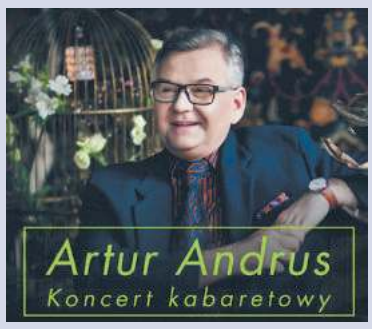

7 marca br. o godz. 19.00 Chełmski Dom Kultury zaprasza na „Koncert kabaretowy” Artura Andrusa. Artysta wraz z zespołem zaprezentuje chełmskiej publiczności swoje największe przeboje oraz utwory z najnowszej płyty „Sokratesa 18”. Album mówi o podróżach - dalekich i bliskich. O miejscach, w których autor był i takich, w których go nie było, bo niektóre nawet nie istnieją. O uczuciach własnych i cudzych, przeżytych, zauważonych, zasłyszanych i zmyślonych. Trochę poważnie i trochę nie. Usłyszymy m.in.: „Babę na psy”, „Piłem w Spale, spałem w Pile”, „Ciocię w gablocie”, czy „Szybciej, wyżej, mocniej”. Koncert będzie przeplatany wierszami, humorystycznymi komentarzami, ciekawymi anegdotami - zawsze na najwyższym poziomie. Artur Andrus jest dziennikarzem i kabareciarzem, którego twórczość znają i podziwiają fani w każdym wieku. Artysta przez wiele lat prowadził program 'Powtórka z rozrywki' w radiowej Trójce, występował również w serialu kabaretowym „Spadkobiercy” TV4 . Współpracuje ze „Szkłem Kontaktowym” w telewizji TVN24. Satyryk występuje na koncertach i festiwalach w całej Polsce. Jego recitale cieszą się dużą popularnością, a krążki sprzedają się w rekordowych ilościach. Do tej pory artysta nagrał pięć albumów, z których „Myśliwiecka” i „Cyniczne córy Zurychu” pokryły się platyną. Arturowi Andrusowi podczas koncertów towarzyszą cenieni muzycy: Wojciech Scec, Łukasz Borowiecki, Łukasz Poprawski, Paweł Żejmo. Bilety od 99 zł. Przed zakupem biletu należy zapoznać się z regulaminem bileterii oraz regulaminem Organizatora. Regulamin Organizatora dostępny na stronie: www.mua.com.pl

eprasa.pl 4f2afcef2e

CHEŁM. Progi punktowe bez zmian

130 pkt. do I LO i II LO, 120 pkt. do klas o profilu technik programista i technik informatyk w Zespole Szkół Technicznych i zaledwie 30 pkt. do szkół branżowych. Departament Edukacji i Sportu w chełmskim magistracie oraz dyrektorzy szkół ponadpodstawowych ustalili progi punktowe przy naborze do pierwszych klas.

Urzędnicy chełmskiego magistratu wspólnie z dyrektorami liceów i techników ustalili progi punktowe na rok szkolny 2020/2021, jakie kandydaci do klas pierwszych muszą osiągnąć, by dostać się do wymarzonych szkół. Uczniowie ósmych klas szkół podstawowych na tę informację czekali od miesięcy. Niestety, chełmscy urzędnicy od lat z ustaleniem progów zwlekają niemal na ostatnią chwilę. Uczniowie z całą pewnością chcieliby poznać „zasady gry" na początku roku szkolnego, a nie dopiero po rozpoczęciu drugiego półrocza.

- Progi punktowe pozostały na ubiegłorocznym poziomie, ponieważ uzgodniliśmy, że są adekwatne do potrzeb rekrutacyjnych w poszczególnych szkołach – wyjaśnia **Dorota Cieślik**, wiceprezydent Chełma.

Maksymalnie kandydat może dostać 200 pkt. Żeby zostać przyjętym do pierwszej klasy o jakimkolwiek profilu w I LO i II LO, trzeba zdobyć 130 punktów. Jeszcze trzy lata temu wystarczyło mieć 110 pkt., ale tak niski wynik powodował, że do liceów, uznawanych za najlepsze w mieście, dostawała się młodzież również z przeciętną wiedzą, co na pewno miało wpływ na poziom nauczania i niskie miejsca szkół w prestiżowym ogólnopolskim rankingu „Perspektywy". Ci, co chcą uczyć się w III LO, muszą uzyskać co najmniej 110 pkt., a w IV LO – 100 pkt.

W Zespole Szkół Technicznych progi są zróżnicowane i liczba punktów do osiągnięcia jest uzależniona od profilu danej klasy. Kandydaci do klas technik programista i technik informatyk muszą uzyskać po 120 pkt. Dla uczniów, którzy chcą kontynuować naukę w klasach technik grafiki i poligrafii cyfrowej, technik mechatronik, technik pojazdów samochodowych, ustalono próg na poziomie 100 pkt., a dla przyszłych techników elektryków i elektroników – 90 pkt. Najmniej punktów, bo 80, muszą zdobyć kandydaci do klasy technik mechanik.

Zespół Szkół Ekonomicznych i Mundurowych przyjmie do technikum te osoby, które uzyskają co najmniej 90 pkt. Jeszcze mniejszy próg punktowy obowiązuje przy naborze do klas pierwszych techniku w Zespole Szkół Gastronomicznych i Hotelarskich. Niezależnie od profilu wszyscy, którzy marzą w przyszłości o pracy w gastronomii, hotelarstwie czy o świadczeniu usług fryzjerskich, muszą zdobyć minimum 75 pkt. Już z 70 pkt. wszystkich chętnych do technikum przyjmą Zespół Szkół Budowlanych i Geodezyjnych oraz Zespół Szkół Energetycznych i Transportowych. Z kolei wszystkie szkoły branżowe, funkcjonujące przy zespołach szkół, po raz kolejny postanowiły nie zmieniać progu i pozostawić go na poziomie zaledwie 30 pkt. **(s)**

ZAPROSZENIE. Dzień otwarty w najstarszej chełmskiej szkole podstawowej

Jedynka zaprasza

3 marca od godziny 16.00 Szkoła Podstawowa Nr 1 w Chełmie otwiera swe drzwi dla wszystkich przyszłych pierwszoklasistów. We wtorek będzie można uczestniczyć w zajęciach wraz z uczniami „Jedynki", poznać nauczycieli i ofertę placówki, a przede wszystkim porozmawiać ze specjalistami i dyrekcją szkoły. Tego dnia będzie też można zapisać się do szkoły, co na pewno jest znacznym ułatwieniem dla osób pracujących.

Jedynka ma powody do dumy. Łukasz Widz, przygotowany przez **Grażynę Cetera** i **Cezarego Kaczora**, został laureatem kuratoryjnego konkursu z fizyki. Jest to olbrzymi sukces ucznia i szkoły, zwłaszcza że już drugi rok z rzędu tylko ta szkoła z powiatu chełmskiego może pochwalić się laureatem konkursu fizycznego. Łukasz na swoim koncie posiada już tytuł laureata z języka polskiego i matematyki, jest też finalistą konkursu historycznego. Niewielu jest uczniów w Chełmie, którzy mogą pochwalić się tyloma tytułami w konkursach kuratoryjnych. W ubiegłym roku „Jedynkę" ukończył uczeń, który był aż czterokrotnym laureatem. Kolejny ubiegłoroczny absolwent miał na koncie dwa zwycięstwa w konkursach. Konkursy kuratoryjne są najważniejszymi w szkolnej karierze uczniów szkoły podstawowej i jako jedyne dają uczniom prawo do zwolnienia z egzaminu ósmoklasisty i pierwszeństwo w naborze do szkoły średniej. Widać zatem, że Szkoła Podstawowa Nr 1 w Chełmie otwiera swoim podopiecznym drzwi do sukcesów. **Karolina Wiechnik** i **Mateusz Koza** zostali w tym roku finalistami konkursu z języka polskiego. Już od kilku lat „Jedynka" ma co roku laureatów i finalistów z języka polskiego, dzięki dodatkowym zajęciom dla uczniów uzdolnionych.

W nowym roku szkolnym, oprócz wielu innowacji w klasach pierwszych, rozwijających uzdolnienia plastyczne, literackie oraz kompetencje matematyczne i komputerowe, będzie nowy program realizowany w klasie piątej. Uczniowie będą kształcić umiejętności matematyczne i z języka angielskiego. Warto przyjść 3 marca do szkoły i dowiedzieć się więcej. Szkoła zaprasza przyszłych pierwszoklasistów oraz obecnych czwartoklasistów zainteresowanych rozwijaniem zdolności matematycznych. **(m)**

CHEŁM. Nowa sala, nowe możliwości

Laboratorium w Czwórce

(21 lutego) W Szkole Podstawowej nr 4 im. Kardynała Stefana Wyszyńskiego w Chełmie oficjalnie otwarto nową salę chemiczno-fizyczną. Goście zwiedzili w pełni wyposażoną pracownię i mieli okazję obejrzeć dwa spektakle o tematyce chemiczno-fizycznej zaprezentowane przez dzieci. Byli też świadkami eksperymentów w wykonaniu uczniów, które pokazały, jak ciekawa może być nauka przedmiotów ścisłych w szkole. Nowa sala ma specjalny system wentylacji, stół laboratoryjny, dygestorium (szklana komora do specjalnych eksperymentów), profesjonalne wyposażenie i pomoce dydaktyczne. **(sr)**

Na początek: *Akt kobiecy*

Przybliżanie sztuk pięknych

Muzeum Ziemi Chełmskiej chce przybliżyć chełmianom historię sztuki. Rozpoczyna się cykl niezwykłych wykładów. Pierwsze z nich już 25 lutego.

Muzeum Ziemi Chełmskiej przygotowało cykl wykładów z zakresu historii sztuki. Będą się one odbywać w ostatni wtorek każdego miesiąca o godzinie 15.30 w budynku muzeum przy ulicy Lubelskiej 55. Spotkania o sztuce będą mieć charakter przekrojowy, a do każdego z wykładów przygotowana została prezentacja multimedialna, bogato ilustrująca omawiane zagadnienia z obszaru sztuk pięknych. W ramach wystąpień omówione zostaną tak popularne gatunki jak pejzaż, portret, autoportret, martwa natura, czy malarstwo o charakterze nieprzedstawiającym pokazane na przykładzie różnych odmian abstrakcji. W odniesieniu do naszej sztuki zaprezentowane zostanie rodzime malarstwo historyczne, jak również malarstwo Młodej Polski. Wykłady prowadzić będą historycy sztuki - pracownicy merytoryczni Działu Sztuki Współczesnej i Galerii 72 chełmskiego muzeum. Spotkania będą miały charakter otwarty, a do udziału w nich zaproszeni są uczniowie klas V-VIII szkół podstawowych oraz szkół średnich, nauczyciele, a także wszyscy zainteresowani chełmianie. Najbliższe spotkanie zatytułowane „Akt kobiecy w sztuce. Od Wenus z Willendorfu po akty Jerzego Nowosielskiego" już 25 lutego br. **(r)**

Rzeźbili w Strachosławiu

W Szkole Podstawowej w Strachosławiu (gmina Kamień) w ramach Koła Regionalnego i zajęć świetlicowych gościł **Piotr Czapka**, miejscowy twórca ludowy. Artysta zaprezentował swoje prace w dziedzinie malarstwa, rzeźby i pisankarstwa. Uczniowie poznali tajniki wykonywania rzeźb tworząc wspólną pracę. Artysta gościł w szkole na zaproszenie **Alicji Nafalskiej**, dyrektor placówki. **(mo, fot. Zbigniew Weremko)**

PŁAWANICE. Święto seniorów

Gminny Dzień Seniora zorganizowany w świetlicy w Pławanicach (gmina Kamień) cieszył się wielkim zainteresowaniem. Seniorzy bawili się doskonale. Wspaniałą oprawę muzyczną zapewnili muzycy z zespołu „Rosa". W uroczystości uczestniczył m.in. **Dariusz Stocki**, wójt gminy Kamień. **(mo, fot. Zbigniew Weremko)**

CHEŁM. Krasomówcy w *Razem*

Przedszkole Niepubliczne z Oddziałami Integracyjnymi „Razem" w Chełmie po raz ósmy zorganizowało Międzyprzedszkolny Konkurs Recytatorski „Krasomówca". Uczestniczyli w nim przedstawiciele trzynastu chełmskich przedszkoli, którzy recytowali wiersze, zmagając się z najtrudniejszymi polskimi głoskami i zbitkami spółgłoskowymi. Konkurs był częścią obchodów Światowego Dnia Języka Ojczystego. Uroczystość prowadziła **Aneta Wawron** z przedszkola „Razem" , a w jury konkursu zasiedli: **Anna Pańczyk**, reprezentująca **Beatę Mazurek**, poseł do Parlamentu Europejskiego; **Maria Pawłowicz** z chełmskiej delegatury Kuratorium Oświaty w Lublinie oraz ks. kan. **Andrzej Pyter**, proboszcz z Parafii Świętego Ducha w Chełmie. Wszyscy mali wykonawcy otrzymali książki z najlepszymi wierszami polskich autorów dla dzieci. Na zakończenie uroczystości 6-latki z przedszkola „Razem" dały wspaniały występ śpiewając i recytując wierszyki autorstwa logopedy - **Eweliny Machel**. Gościem specjalnym spotkania był **Zbigniew Dmitroca**, poeta, bajkopisarz, tłumacz literatury rosyjskiej, który przedstawił swój autorski program pt. „Teatrzyk Jak Się Patrzy". **(r)**

eprasa.pl 4f2afcef2e

Profilaktyka przede wszystkim

Walcz z rakiem

Chełmski szpital zaprasza do korzystania z bezpłatnych badań w ramach programów zdrowotnych, pozwalających wykryć i zwalczyć stany przedrakowe. Wczesna diagnoza często umożliwia całkowite wyleczenie.

Mammografia

adresowana do kobiet w wieku 50 - 69 lat, które nie miały w ciągu ostatnich 2 lat wykonywanego badania. Rejestracja na badanie pod numerem telefonu **82 562 31 47**.

Cytologia

dedykowana dla kobiet w wieku 25-59 lat, które w ciągu ostatnich 3 lat nie miały wykonywanego badania. Miejsce badania to Poradnia Ginekologiczno-Położnicza Szpitala (*za szpitalnym pawilonem B*) a umawiać się można telefonicznie - nr **82 562 31 62**.

Kolonoskopia

kierowana do: osób w wieku 50-65 lat, niezależnie od wywiadu rodzinnego, które nie miały kolonoskopii w ciągu ostatnich 10 lat, osób w wieku 40-49 lat, które mają krewnego pierwszego stopnia, u którego rozpoznano raka jelita grubego oraz osób w wieku 25-49 lat z rodziny z zespołem Lyncha z potwierdzonym rozpoznaniem z poradni genetycznej.

Badanie prowadzone w Pracowni Endoskopowej - **82 562 33 15, po godz. 12.00.**

(reb)

Indywidualna Specjalistyczna Praktyka Ortodontyczna
lek. stom. Paweł Maciejczak
specjalista ortodonta
Nowoczesne metody leczenia wad zgryzu
Chełm, ul. Piłsudskiego 11a
poniedziałek-środa-piątek
tel. 082 / 563 02 71

PROTEZY ZĘBOWE ELASTYCZNE CAŁKOWITE SILIKON
tech. Tomasz JANIAK
NAPRAWY - WYKONASTWO
Chełm, Lutosławskiego 4/16
Demos / obok antyków
czynne: 9:30 - 17:00 protetykachelm.pl
500 338 200

Gabinet Chirurgii Ogólnej i Proktologicznej
lek. Rafał Domagała
SPECJALISTA CHIRURG
Chełm, ul. Szpitalna 37/ Novena Clinica
Czynny w środy 15.30 - 19.30
Rejestracja tel.: 691 984 545
www.chirurg-chelm.pl

PRACOWNIA PROTETYCZNA
tech. dent. Jadwiga Branecka-Kania
WYKONAWSTWO I NAPRAWA PROTEZ
poniedziałek – piątek 10.00 -16.00
Chełm, Plac Kupiecki 10 (II piętro)
tel. 606-902-148

LEK. TOMASZ WOJEWODA
SPEC. GINEKOLOG - POŁOŻNIK
KOMPLEKSOWA OPIEKA POŁOŻNICZA-GINEKOLOGICZNA
USG, KTG, cytologia
Przyjmuje poniedziałek 16.00-18.00
Chełm, ul. Wołyńska 32
REJESTRACJA
tel. 82 563 13 53, 82 565 13 53

TESSA
www.rtg-usg.com.pl
Spec. radiolog Anna Hryszko
Cyfrowy Aparat RTG
Nowoczesny aparat USG, Doppler
GABINET GINEKOLOGICZNO-POŁOŻNICZY
USG 4D
lek. spec. ginekolog-położnik
Marek Lipiec
CZYNNE PN-PT 8.00-18.00
SOBOTY 9.00-12.00
Chełm, ul. Kolejowa 94
tel. 82/ 565-40-68, 549-19-09
(DAWNA SPÓŁDZIELNIA INWALIDÓW - CUKIERNIA)

PIELG-MED NZOZ Centrum Rehabilitacji
- REHABILITACJA KOMPLEKSOWA
  Kinezyterapia - Fizykoterapia
  Laser wysokoenergetyczny - Fala uderzeniowa
- KRIOKOMORA
- MASAŻ
- SKLEP MEDYCZNY
- MOBILIZACJA
- REHABILITACJA DOMOWA
- SZKOŁA ZDROWYCH PLECÓW
INDYWIDUALNA PRACA Z PACJENTEM
KONSULTACJA W CENIE - NOWOCZESNY SPRZĘT - PAKIETY REHABILITACYJNE
Chełm, ul. Hrubieszowska 9
Tel.: 82 565 50 65
Godziny otwarcia:
Poniedziałek - Piątek: 07:30 - 18:30
www.pielg-med.pl

PRYWATNY GABINET POŁOŻNICZO - GINEKOLOGICZNY
Spec. położnictwa i ginekologii
lek. med. Ewa Mojak
- kompleksowa opieka położnicza i ginekologiczna
- USG, KTG, cytologia
Zaprasza: wtorki w godz. 15 - 18
Rejestracja: tel. 577 17 17 03 Chełm, ul. Zachodnia 37

PRYWATNY GABINET NEUROLOGOPEDYCZNY
Ada Wróblewska
PRZYCHODNIA NR 1 W CHEŁMIE
UL. WOŁYŃSKA 11, 661 418 886

Novena Clínica
lek. med. Piotr Kiwiński specjalista chirurg-onkolog
lek. med. Rafał Domagała specjalista chirurgii ogólnej
lek. med. Mariusz Nieróbca specjalista chirurgii ogólnej
lek. med. Maciej Siembida lekarz medycyny estetycznej
lek. med. Andrei Elikau otolaryngolog
CHIRURGIA
- OPERACJE PRZEPUKLIN
- OPERACJE STULEJKI, PLASTYKA NAPLETKA
- OPERACJE WODNIAKA JĄDRA
- OPERACJE GUZKÓW PIERSI
- USUWANIE ZNAMION I NOWOTWORÓW SKÓRY
- WYCINANIE WRASTAJĄCYCH PAZNOKCI
- USUWANIE BRODAWEK, ODCISKÓW
- USUWANIE KASZAKÓW, TŁUSZCZAKÓW
- KOREKTA BLIZN, „WSZYWKI"
- I WIELE INNYCH...
PROKTOLOGIA
- LASEROWE USUWANIE ŻYLAKÓW ODBYTU (HEMOROIDÓW)
- SZCZELINY ODBYTU
- „GUMKOWANIE" ŻYLAKÓW ODBYTU
CHOROBY ŻYŁ
- OPERACJE ŻYLAKÓW KOŃCZYN DOLNYCH - SYSTEM FLEBOGRIF, LASER CELON
- NIEWYDOLNOŚĆ ŻYLNA
- OWRZODZENIA KOŃCZYN
- SKLEROTERAPIA - ZAMYKANIE ŻYLAKÓW, NACZYNEK
LARYNGOLOGIA
- LECZENIE CHRAPANIA
- LECZENIE KRWAWIENIA NOSOWEGO
- USUWANIE ZMIAN SKÓRNYCH ORAZ ZMIAN ŚLUZÓWKI JAMY USTNEJ, GARDŁA, NOSA
- PLASTYKA WĘDZIDEŁKA JĘZYKA/ WARGI GÓRNEJ
- NASTAWIANIE ZWICHNIĘCIA ŻUCHWY
- PUNKCJA ZATOKI SZCZĘKOWEJ
- NACINANIE ROPNIA, KRWIAKA UCHA, GARDŁA, NOSA
- USUWANIE CIAŁA OBCEGO UCHA, GARDŁA, NOSA
- ZDEJMOWANIE SZWÓW Z RAN POOPERACYJNYCH LARYNGOLOGICZNYCH ORAZ STOMATOLOGICZNYCH
- USUWANIE WOSKOWINY Z USZU
MEDYCYNA ESTETYCZNA
- TOKSYNA BOTULINOWA „BOTOX"
- KWAS HIALURONOWY „RESTYLANE" – POWIEKSZANIE UST, KOREKTA ZMARSZCZEK
- OSOCZE BOGATOPŁYTKOWE – „WAMPIRZY LIFTING"
- MEZOTERAPIA I MIKRONAKŁUWANIE
- AUTOLOGICZNY PRZESZCZEP TŁUSZCZU I KOMÓREK MACIERZYSTYCH
- LASER FRAKCYJNY CO2 – KOREKTA ZMARSZCZEK, BLIZN, ROZSTĘPÓW
- NICI LIFTINGUJĄCE, PEELINGI MEDYCZNE
- LECZENIE NADPOTLIWOŚCI
- I WIELE INNYCH...
KOSMETOLOGIA
- DEPILACJA LASEROWA – LASER LIGHT SHEER
- ZABIEGI PIELĘGNACYJNE, ODMŁADZAJĄCE, OCZYSZCZAJĄCE
- OCZYSZCZANIE MANUALNE TWARZY
- MEZOTERAPIA BEZIGŁOWA I MIKROIGŁOWA
- PEELING KAWITACYJNY, KWASY
- MANICURE, PEDICURE
- STYLIZACJA RZĘS I BRWI
www.novenaclinica.pl
rejestracja@novenaclinica.pl
ul. Szpitalna 37
22-100 Chełm
691 98 45 45
Zapraszamy pon.- pt. 10:00 -18:00

GABINET ZDROWIA PSYCHICZNEGO
Lek. med. Piotr Skubis
Specjalista psychiatra
Specjalista terapii środowiskowej
Psychoterapeuta
Chełm, ul. Mickiewicza 41
tel. 606 255 456
przyjmuje w poniedziałki od godz. 15^{00}
(także wizyty domowe)

PSYCHOLOG PSYCHOTERAPEUTA
Anna Bielesza
Certyfikat Polskiego Towarzystwa Psychologicznego
CHEŁM
UL. SZYMANOWSKIEGO 7/30
606 282 065
www.psychoterapeuta-chelm.eu

KANA Katarzyna Kołodyńska
Pobieranie badań laboratoryjnych w domu pacjenta
- podstawowe badania krwi i moczu
- hormony, markery
- autoimmunologia, testy alergiczne
tel. 607 572 909
BADANIA WYKONYWANE W LABORATORIUM LUXMED W LUBLINIE

GABINET ZDROWIA PSYCHICZNEGO
Przychodnia Centrum
Dr n. med. Marek Daniłosio
specjalista psychiatra, psychoterapeuta
22-100 Chełm, ul. Szpitalna 47, tel. 82 569 90 10, 82 569 90 11
www.przychodniacentrum.com

DIAGNOSTYKA laboratoria medyczne ...więcej niż wynik
www.diagnostyka.pl
Największa sieć laboratoriów medycznych w Polsce ...blisko Ciebie
Zapraszamy do Punktów Pobrań w Chełmie:
Al. 3-go Maja 22 (lok. 3) godz. pracy pn-pt 7.30-11.00 sob. 8.00-11.00
ul. Lubelska 66 godz. pracy pn-pt 7.30-11 oraz 15.00-17.00

82 540 80 51 luxmedlublin.pl CENTRUM LUXMED MEDYCZNE
✓ Lekarze Specjaliści
✓ Rehabilitacja
✓ Badania Diagnostyczne
Chełm Plac Kupiecki 12
Zapraszamy do naszych punktów pobrań
ul. Szymanowskiego 6 ul. Piłsudskiego 11B

AOB medycyna estetyczna
dr Alicja Ożóg Brzozowiec
drobna zmiana WIELKIE EFEKTY
- LECZENIE TRĄDZIKU
- ZABIEGI ODMŁADZAJĄCE
- USUWANIE ZMIAN
- BIOREWITALIZACJA
- MIKRODERMABRAZJA
- MEZOTERAPIA
- LIPOSONIX
- ULTHERAPY
- ZABIEGI LASEREM FRAKCYJNYM
- OSOCZE BOGATOPŁYTKOWE
rejestracja telefoniczna: 501 188 060
Chełm: ul. Zachodnia 37
Lublin: ul. Strzembosza 11
www.aobmedycynaestetyczna.pl

eprasa.pl 4f2afcef2e

CHEŁM. VIII Karnawałowe Spotkania z Tańcem Jazzowym MDK

fot. Maciej Kołodziej

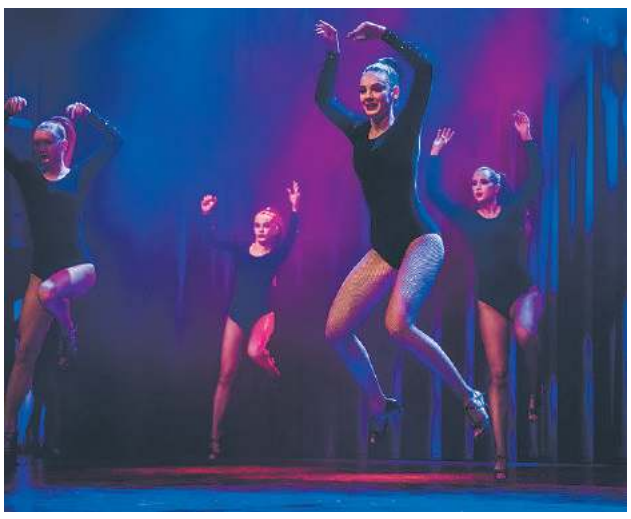

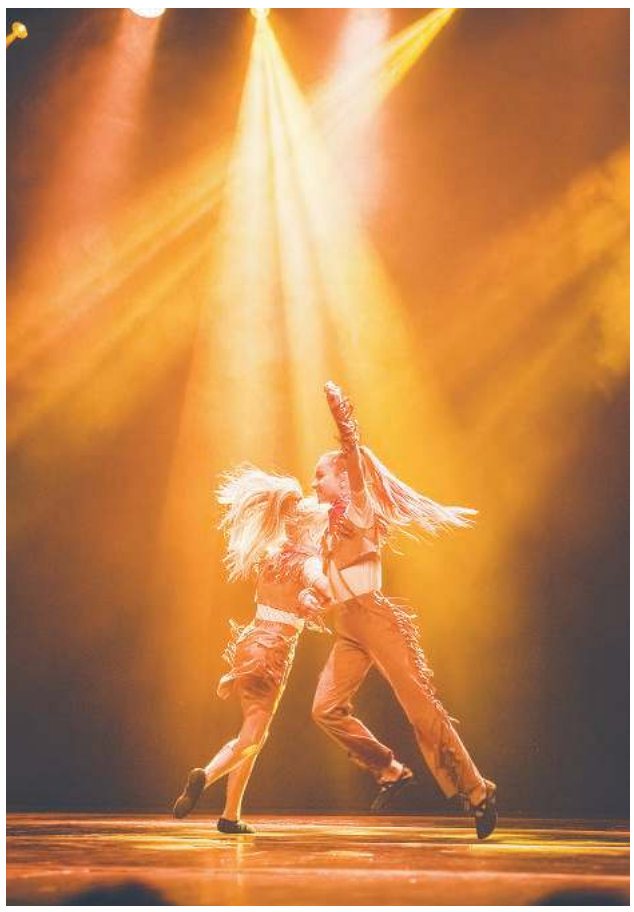

eprasa.pl 4f2afcef2e

Arcybiskup zarządził:

Kościoły wolne od muzyki filmowej i rozrywkowej

W kościołach Archidiecezji Lubelskiej nie wolno podczas liturgii wykonywać muzyki o charakterze świeckim, w tym muzyki filmowej i rozrywkowej. Niedopuszczalne jest też wykorzystywanie pianina elektronicznego, akordeonu, perkusji, gitary elektrycznej, saksofonu, syntezatorów itp. oraz odtwarzanie muzyki z urządzeń elektronicznych.

W lutym br., abp **Stanisław Budzik** wydał zarządzenie „w sprawie wykonywania muzyki podczas celebracji mszy świętych". Według metropolity lubelskiego postępująca współcześnie sekularyzacja dotyka także liturgii, a zwłaszcza muzyki wykonywanej w kościołach. W zarządzeniu czytamy: „...*Ze względu na pojawiające się nieprawidłowości podczas sprawowania Mszy św. obrzędowych, zwłaszcza ślubnych i pogrzebowych, przypominam kapłanom, muzykom kościelnym oraz wszystkim zainteresowanym wiernym, aby pilnie wystrzegać się, by pod pozorem podnoszenia okazałości nie wprowadzać do obrzędów czegoś czysto świeckiego, albo niezgodnego z kultem Bożym (Musicam sacram, 43). Dlatego zarządzam, aby we wszystkich kościołach na terenie Archidiecezji Lubelskiej podczas wszystkich celebracji liturgicznych, a zwłaszcza podczas Mszy św. obrzędowych (ślubnych i pogrzebowych), wykonywać wyłącznie utwory liturgiczne...*". W zarządzeniu czytamy, że „nie wolno wykonywać podczas liturgii muzyki o charakterze świeckim, w tym muzyki filmowej i rozrywkowej", a także, że „nie jest dopuszczalne wykonywanie podczas sprawowania liturgii utworów o treści religijnej, ale z wykorzystaniem muzyki świeckiej". Arcybiskup przypomina, że w liturgii głównym instrumentem są organy, ale „można także używać innych instrumentów, z wyjątkiem tych, które są wykorzystywane w muzyce rozrywkowej np. pianino elektroniczne, akordeon, perkusja, gitara elektryczna, saksofon, syntezator itp.". Za niedopuszczalne uznano odtwarzanie podczas liturgii muzyki z urządzeń elektronicznych. W zarządzeniu jest też mowa o tym, że zaproszeni do celebracji muzycy, w tym organiści spoza parafii, „mają obowiązek uzyskać uprzednią akceptację ze strony proboszcza lub rektora kościoła, a repertuar uzgodnić z miejscowym organistą". W przypadku ślubów uzgodnienia te mają nastąpić przynajmniej na miesiąc przed planowaną uroczystością.

Informację o zarządzeniu udostępnił na swoim FB proboszcz Sanktuarium NNMP w Chełmie. Posypało się na ten temat kilkadziesiąt komentarzy internautów, w tym także księży. Dotyczyły one m.in. kwestii respektowania zarządzenia. **(tr)**

POKUSA PRESTIGE
ul. Okszowska 39 | al. I Armii WP (róg Lwowskiej)
Nowe godziny otwarcia Galerii: pn-pt:8-18, sobota 9-15
PROMOCJA
zabawki Hasbro do 20% Taniej
Wszystko dla Ciebie i Twojego dziecka.
Co miesiąc rozdajemy wyprawkę
Dwa razy w roku wózek dziecięcy
Wystarczy w jednym z salonów Pokusa zostawić drukowany przez nas kupon, który będzie brał udział w losowaniu.
IMIĘ I NAZWISKO
ADRES
TELEFON
DATA PODPIS PRACOWNIKA SKLEPU
Nagrodę można odbierać w terminie do dwóch tygodni od ukazania się wyników losowania.
Już jeden kupon bierze udział w losowaniu

FRANCISZEK, 3600g, 15.02.2020 r.
Agnieszka i Andrzej, Chełm

KACPEREK, 3280g, 12.02. 2020 r.
Ilona i Tomasz Domańscy, Pokrówka

GRZEGORZ, ur. 20.02.2020 r., 2630g,
Magdalena i Łukasz, Strzelce

KLARA, ur. 20.02.2020 r., 3300g,
Dominika i Paweł, Husynne

Hubert ur. 28.01.2020 fot. Małgorzata CUPER

Małgorzata Cuper
Studio fotografii artystycznej
m.cuperstudio@gmail.com
+48 504 878 644

DOM WESELNY DAPEX
"U TERESY SZELEST"
WESELA, PRZYJĘCIA OKOLICZNOŚCIOWE
Chełm
Rampa Brzeska 15
tel. 82 560 38 72
601 34 24 25
www.dapex.pl

FOTOGRAFIA OKOLICZNOŚCIOWA
Rafał Jonak
Znajdź nas na Facebooku
600 206 792
FOTOPLUSBLUE@WP.PL
- ŚLUBY, WESELA, STUDNIÓWKI
- KOMUNIE, CHRZCINY

DOM WESELNY ZA BORKIEM
www.zaborkiem.pl
WOLNE TERMINY
Na miejscu pokoje 2 i 3-osobowe
Zawsze udane bale, wesela i bankiety. Wykwintna kuchnia i fachowa organizacja
Chełm, ul. Hrubieszowska 135, tel. 82/ 560 32 71, 785 701 066

STUDIO FILMU I FOTOGRAFII CYFROWEJ
www.studiovideo.info.pl
tel. 608629490 kita.andrzej@wp.pl

StudioPIX
film i fotografia
tel. 607 160 861
info@fotovideo-studio.pl
filmowanie, fotografia, fotoksiążki, fotoalbumy
archiwizacja kaset i materiału HD na płyty DVD i Blu-ray Disc
www.fotovideo-studio.pl

Imprezy od A do Z
TERAZ PRZY DEPTAKU!
■ doradztwo i organizacja imprez (wesela, komunie, eventy)
■ fotobudka
■ dekoracje kościołów, sal weselnych i innych
Świat imprez
tel. 782 700 037
ul. Lwowska 11 www.swiatimprezchelm.pl

Studio Video - Foto
Marek i Paweł Bzdeń
0696-442-890
082-576-12-73
www.mpbvideo.pl

Full HD 1080p
Studio FOTO VIDEO
Zadzwoń! Przyjdź! Zobacz!! To nic nie kosztuje
Filmowanie i fotografia
Zapis 16:9 SD lub HD
Archiwizacja na DVD i Blu-ray Disc
MARIO MIX
Mariusz Matysek
tel. 82 562 02 60
kom. 604 85 77 97
www.mariomix.pl

eprasa.pl 4f2afcef2e

Renault Koleos

2,0 4x4 190 KM

Duży i wygodny rodzinny SUV od Renault, czyli Koleos to samochód nie tylko wszechstronny, ale też i atrakcyjny pod względem cenowym. Dobrze się prezentuje, ma napęd na cztery koła i dużo systemów bezpieczeństwa. Do pełni szczęścia zabrakło mi jednego - nieco bardziej komfortowo zestrojonego zawieszenia.

Nadwozie i wnętrze

Mamy taką epokę w dziejach motoryzacji, w której nadrzędnym celem niemal każdego producenta jest unifikacja swoich modeli. Nie inaczej jest też w przypadku Renault, którego wszystkie auta mają bardzo wiele jednakowo wyglądających elementów. Sprawia to, że nawet dyletanci nie mają problemów z identyfikacją marki, choć już z określeniem modelu sprawa wygląda o wiele gorzej. Koleosa łączy więc wiele charakterystycznych cech ze swoimi mniejszymi braćmi. Są to pas przedni z wielkim emblematem Renault pośrodku, wąskie i szerokie reflektory oraz tylne lampy sięgające niemal środka klapy bagażnika. Koleos jest dużym samochodem i swoimi rozmiarami budzi respekt. Uwagę przyciąga nie krzykliwymi elementami, ale prostymi, klasycznymi kształtami oraz kuszącymi zaokrągleniami, które razem tworzą naprawdę ładną kompozycję.

Wnętrze Koleosa bardzo przypomina kabiny Talismana, czy Megane. Znaki szczególne to płaska, pionowa konsola, w którą wbudowano wielki wyświetlacz, pod którym znalazło się też miejsce na manualny panel sterowania klimatyzacją i nawiewami. Dla mnie minusem jest brak fizycznego pokrętła do regulacji głośności radia, choć z drugiej strony znajduje się on na kierownicy, więc alternatywa jest. Plus dla Renault należy się za umieszczenie z boku ekranu głównych skrótów do obsługi systemu, co bardzo ułatwia korzystanie z niego podczas jazdy. Bardzo ładnie prezentują się zegary - środkowy obrotomierz może wyświetlać wszystkie wskazania komputera pokładowego, a po jego bokach, oddzielone ściankami, umieszczono wskaźnik poziomu paliwa i temperatury. Koleos dysponuje świetnymi fotelami, oczywiście z funkcją masażu oraz mnóstwem miejsca w kabinie. Piątka dorosłych pasażerów, nawet o ponadprzeciętnym wzroście, nie będzie narzekać na brak miejsca ani na nogi, ani nad głową. Bagażnik tego samochodu ma pojemność aż 579 l, i to przy rozłożonej kanapie.

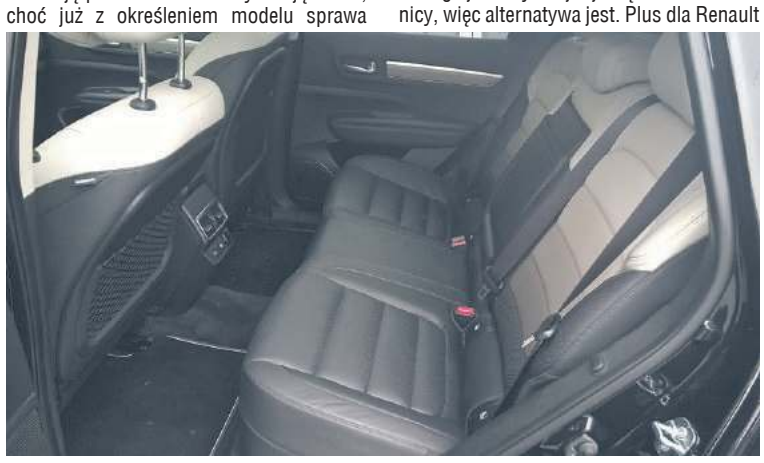

Silnik i skrzynia biegów

Pod maską testowego Koleosa drzemał najmocniejszy diesel przewidziany do tego modelu o pojemności 2 litrów i mocy 190 KM. Osiągi to ok. 10,1 s do pierwszej setki i prędkość maksymalna wynosząca 198 km/h. Niby wartości nie są powalające, ale wrażenia z jazdy są dużo bardziej pozytywne. Auto całkiem żywo reaguje na nacisk na pedał gazu, chętnie przyspiesza i całkiem nieźle hamuje. Spalanie nie jest małe - w teście średnio wyniosło ok. 8,5 l, ale trzeba

pamiętać, że samochód miał napęd na cztery koła i skrzynię X-Tronic z wirtualnymi biegami. To jedna z najlepszych tego typu konstrukcji na rynku. Nie jest głośna, bardzo udanie udaje zmianę przełożeń, szybko reaguje.

Zawieszenie i komfort jazdy

Tutaj dochodzimy do, moim zdaniem, najmniej chlubnego elementu Renaulta Koleosa. Jego zawieszenie jest zbyt sztywne nie tylko na nasze drogi, ale też i na charakterystykę tego samochodu. Na równym asfalcie nie mam zastrzeżeń, ale już na dziurach zawieszenie pracuje bardzo głośno i często dobija. Taka charakterystyka nie pozwala w pełni wykorzystać jego właściwości terenowych, bo szybsza jazda po nierównościach jest po prostu uciążliwa i nieprzyjemna. Dlatego Koleos fantastycznie sprawdzi się w roli typowej bulwarówki.

Wyposażenie i cena

Najtańszy Koleos kosztuje 122 900 zł. Wersja topowa w odmianie Initiale Paris to wydatek od 164 900 zł. Za takie pieniądze dostajemy kompletnie wyposażone auto z elektrycznie sterowanymi fotelami z funkcją masażu (oczywiście podgrzewane i wentylowane), nawigacją, systemem rozpoznawania znaków drogowych, systemem awaryjnego hamowania, nagłośnieniem Bose, bezdotykowo otwieraną klapą bagażnika, dwustrefową klimatyzacją, światłami przednimi Full LED Pure Vision, tylnymi światłami LED, systemem wspomagania parkowania, skórzaną tapicerką. Konkurencja pod względem ceny i wyposażenia wypada mniej atrakcyjnie.

Jaguar I-PACE liderem wśród elektryków

Według danych Instytutu Badań Rynku Motoryzacyjnego Samar, najpopularniejszym w Polsce SUV-em z napędem elektrycznym w 2019 roku (nie tylko segmentu Premium) został Jaguar I-PACE. W ubiegłym roku w naszym kraju zarejestrowano 75 egzemplarzy tego modelu. Tuż za Jaguarem uplasowało się Audi E-tron (71 sztuk), trzecie miejsce zajął Mercedes EQC (18 sztuk), a czwarte Tesla Model X (14 sztuk).

CHEŁM OPON SERWIS Baza
OPONY CAŁOROCZNE
82/565-18-95
Dembowskiego 1/2

Akumulatory
SPRZEDAŻ - SERWIS
Do samochodów, ciągników, motocykli, skuterów.
Montaż oraz sprawdzenie alternatora GRATIS
Chełm, ul. Spółdzielcza 17
(boczna ul. Starościńskiej)
tel. 609 844 744

eprasa.pl 4f2afcef2e

NIERUCHOMOŚCI

Biuro Obsługi Prawnej „VETO”

Chełm, ul. Lwowska 59 (koło ChSM),
tel. 82 562 11 46, 609 44 70 80, godz. 9⁰⁰-17⁰⁰
www.nieruchomosci-veto.gratka.pl e-mail:nieruchomosci-veto_xl@wp.pl

OPINIE O WARTOŚCI – WYCENY

Atrakcyjne działki budowlane o pow. od 826m2 – 991m2 położone na nowo powstałym osiedlu domków jednorodzinnych, media, ul. Polna / Wschodnia, Rejowiec Fabryczny, **c: 32zł/m2**

Wybrane oferty:

1.M-3, 37m2, 4 piętro, ciemna kuchnia, os. Dyrekcja, c: 120.000; możliwa zamiana na M-2, parter – 2 piętro

2.Mieszkanie w bloku kolejowym 49m2, 1 piętro, media miejskie, nowe okna, wolne, os. Dyrekcja Górna, c: 185.000;

3.Lokal mieszkalny w budynku wolno stojącym wielorodzinnym 56m2 (3 pokoje) + przynależna piwnica 15,80m2, oddzielne wejście, wydzielona działka gruntu, , os. Lubelska, c: 149.000; - do negocjacji

M-4, 61,50m2, 4 piętro. Wspólnota mieszkaniowa – niskie koszty utrzymania. Mieszkanie wolne, do zamieszkania od zaraz, os. Zachód, c: 240.000;

4.M-4, 62m2, 4 piętro, os. Kościuszki, c: 150.000; - możliwa zamiana na M-3

5.M-4, 62m2, 4 piętro, wolne, ul. Droga Męczenników, c: 215.000 – do neg.

6.Mieszkanie w bloku kolejowym 77m2 (2 pokoje, kuchnia, łazienka z wc i pom. gosp.) 1 piętro, działka 400m2 – altanka, garaż blaszak, os. Dyrekcja Dolna, c: 285.000;

7.Lokal do zaadaptowania na mieszkanie 84m2 parter, os. Zachód, c: 179.000;

8.Mieszkanie 65m2 położone na parterze domu wolno stojącego (3 pokoje, kuchnia, łazienka z wc, oranżeria). Wejście z oddzielnej klatki schodowej, garaż w bryle budynku, działka, os. Hrubieszowska, c: 215.000; - do negocjacji

9.Dom wolno stojący, piętrowy 144m2, rok bud. 1986, działka 550m2, ogrodzona, osiedle Hrubieszowska, c: 239.000;

10.Dom 1/2 bliźniaka piętrowy o pow. 141m2 podpiwniczony w całości, dwa garaże, nowe okna. Działka 441m2 ogrodzona, os. Rejowiecka – włodawska, c: 278.000;

11.Dom 1/2 bliźniaka parterowy z poddaszem użytkowym, ocieplony 140m2, kryty blachą, nowe okna pcv. Działka gruntu 404m2 ogrodzona, oficyna mieszkalna 35m2, os. Rejowiecka-Włodawska, c: 340.000;

12.Dom 1/2 bliźniaka 120m2, piętrowy, po remoncie, działka 348m2, bud. gospodarczy, os. Rejowiecka, c: 375.000;

13.Budynek mieszkalny, wolno stojący, piętrowy 126m2 + 25m2 na parterze – pomieszczenie przystosowane na dział. usługową, działka 670m2, Centrum Chełma, c: 395.000;

14.Dom wolno stojący piętrowy 140m2, ocieplony, nowe okna, meble kuchenne w zabudowie w cenie, po remoncie, działka 512m2, os. Hrubieszowska, c: 439.000;

15.Dom wolno stojący piętrowy 400m2, możliwość zamieszkania dwóch rodzin (dwa niezależne wejścia), doskonały na działalność, działka 1500m2, dużo nasadzeń, basen, os. Hrubieszowska, c: 450.000;

16.Dom 1/2 bliźniaka parterowy z poddaszem użytkowym, o pow. 165m2, podpiwniczenie mieszkalne, garaż w bryle budynku. Działka pow. 653m2 ogrodzona, zagospodarowana, osiedle Cementownia, c: 475.000;

17.Dom piętrowy, ocieplony 160m2, + podpiwniczenie 60m2. Możliwość zamieszkania 2-óch rodzin. Działka gruntu 726m2 ogrodzona, zagospodarowana. Na działce budynek gosp. 60m2 połączony z bud. mieszkalnym. Możliwość prowadzenia działalności gosp. os. Rejowiecka-Włodawska, c: 490.000;

18.Dom wolno stojący piętrowy 180m2, działka 3655m2 os. Zachód, możliwość prowadzenia działalności gosp., c: 500.000; - możliwość podziału

19.Dom wolno stojący parterowy z poddaszem użytkowym 223m2, rok bud. 2004, działka 2059m2 c: 546.000;

20.Dom wolno stojący parterowy z poddaszem użytkowym 165m2, garaż 1- stan w bryle budynku, rok bud. 2008, działka 750m2 zagospodarowana, kostka brukowa, okolice ul. Metalowej, c: 610.000;

TŁUMACZENIA PRZYSIĘGŁE
- języki świata -

21.Nieruchomość: działka gruntu o pow. 3600m2, budynek mieszkalny piętrowy 224m2, budynki użytkowe, murowane o łącznej pow. 300m2, przystosowane do prowadzenia działalności gospodarczej, os. Bazylany, c: 1.500.000;

22.Lokal użytkowy 60m2 w piwnicy, Centrum Chełma, Al. Żołnierzy I AWP, c: 39.500;- do neg

23.Lokal użytkowy 66m2, parter, szyby antywłamaniowe, alarm, Centrum handlowe, c: 365.000;

24.Lokal biurowo - usługowy 137m2 (4 pomieszczenia, wc z łazienką, odrębne wc) 1 piętro, po remoncie, pełne media (c.o. miejskie). Doskonała lokalizacja na biura, kancelarie, Centrum Chełma c: 595.000zł - możliwość wynajmu w cenie 3000zł /m-c

25.Budynek wolno stojący użytkowy 90m2 na całości podpiwniczony, działka 180m2, c: 77.000;

26.Budynek użytkowy, piętrowy 360m2, działka 364m2, dzielnica przemysłowa Chełma, c: 165.000;

27.Budynek parterowy, murowany w centrum Chełma 400m2, działka 600m2, c: 425.000;

28.Budynek komercyjny parterowy murowany z cegły 953m2, działka 4289m2, piękne starodrzewy, w cenie projekt bud. przebudowy i zmiany sposobu użytkowania budynku na niepubliczny zakład opieki zdrowotnej, zakład odnowy biologicznej oraz mieszkanie, Chełm, c: 590.000;

29.Budynek komercyjny, parterowy na wysokim podpiwniczeniu mieszkalnym z możliwością adaptacji poddasza o łącznej pow. 220m2, działka 781m2, Centrum Chełma, doskonała lokalizacja - możliwość prowadzenia działalności gospodarczej, c: 540.000;

30.Budynek komercyjny, murowany składający się z 6 segmentów po 130m2 każdy, sala sprzedażowa, monitoring, działka 0,25ha. Na działce drugi budynek murowany 200m2, doskonała lokalizacja, Chełm, c: do uzgodnienia

31.Budynek mieszkalno - usługowy o łącznej 780m2, 3- kondygnacyjny, położony w samym centrum Chełma, działka 550m2, doskonała oferta dla inwestorów.

32.Działka usługowa o pow. 1,003ha, w planie - pod składy i magazyny, dzielnica przemysłowa Chełma, przy asfalcie, media, ul. Okszowska, c: 500.000;

33.Działka komercyjna o pow. 3000m2 położona przy głównej ulicy miasta o natężonym ruchu, zabudowana budynkami usługowo-handlowymi o łącznej pow. 456m2, doskonała lokalizacja dla potencjalnego inwestora na prowadzenie działalności gospodarczej, c: 1.230.000;

34.Działka usługowa 7000m2, ogrodzona siatką, brama wjazdowa, przeznaczona pod usługi, składy, zabudowa przemysłowa, c: 40zł/m2

35.Działka komercyjna 3259m2, ul. Rampa Brzeska, c:175.000; - możliwość podziału

36.Działka budowlana 1714m2, ul. Wygon, c: 50.000;

37.Działka budowlana 1600m2, ul. Jarzębinowa, c: 104.000;

38.Działka budowlana 1599m2, ul. Wygon, c: 36.000;

39.Działka budowlana 1506m2 (szer. 24m), ul. Młynarska, c: 55.000;

Poszukujemy współpracowników do obsługi rynku nieruchomości na terenie miasta Chełm oraz powiatu krasnostawskiego i włodawskiego

40.Działka budowalana 1434m2, ul. Wiercieńskiego, os. Bazylany, c: 85zł/m2

41.Działka usługowa 1127m2 wg planu pod składy, magazyny, hurtownie, ul. Wygon, c: 30.000;

42.Działka budowlana 1092m2 (szer. 26,50m) lub pow. 1314m2 (szer. 22,50m) położone obok siebie, media, ul. Wygon, c: 65zł/m2

43.Działka budowlana 1089m2, projekt w cenie, ul. Majdan – Zawadówka, c: 50.000;

44.Działka budowlana 1082m2, ul. Prusa, c: 75.700;

45.Działki budowlane od 1000m2 media: woda, prąd, Wolwinów, c: 85zł/m2

46.Działka budowlana 972m2, asfalt, media, Wygon, c: 65.000;

47.Atrakcyjne działki budowlane o pow. po 940m2, kształt zbliżony do kwadratu, media w ulicy Antonin, ul. Wolwinów, c: 65zł/m2

48.Działka budowlana 908m2 ogrodzona siatką, zadrzewiona, woda na działce, pozostałe media w pasie drogowym, nowo powstałe osiedle domków jednorodzinnych, Wolwinów, c: 95.000;

49.Działka budowlana 900m2, asfalt, os. Bazylany, c: 150zł/m2

50.Dzialka budowlana 800m2 (szer. 17m), Wolwinów, c: 55.000;

51.Działka budowlana 429m2, os. Zachód, c: 40.000;

52.Działka komercyjna – pod budownictwo wielorodzinne 5200m2, media przy działce, os. Zachód, c: 550.000;

gmina Chełm

1.Dom parterowy murowany 50m2 do rozbiórki lub generalnego remontu, działka 6600m2, c: 100.000;

2.Dom parterowy z poddaszem, drewniany 110m2, garaż 3- bramy wjazdowe o pow. 200m2, działka 20a, c: 268.000;

3. Dom piętrowy, wolno stojący 120m2, działka 4400m2, przy drodze asfaltowej, 2km od Chełma, c: 375.000;

4.Komfortowy dom wolno stojący parterowy z poddaszem użytkowym 260m2, garaż 2- stan, działka 2400m2, ogrodzona, c: 630.000;

5.Dom wolno stojący parterowy z poddaszem użytkowym 260m2 w pełni wykończony, rok budowy 2001, działka 3000m2 ogrodzona, komfortowo zagospodarowana, liczne nasadzenia, dzielnica willowa, c: 1.100.000;

6.Działka komercyjna przy głównej drodze wylotowej na Lublin o pow. 1,33ha (szer. 86m) Doskonała oferta dla inwestora, c: 74zł/m2

7.Dwie działki usługowe o pow. po 3500m2 położone obok siebie. Trasa Chełm – Lublin, Janów, c: 74zł/m2

8.Działka budowlana o pow. 3,30ha, doskonała lokalizacja na osiedle domków jednorodzinnych, ul. Balladyny Janów I, c: 43zł/m2 – możliwość podziału

9.Działka gruntu z prawem zabudowy 3100m2, Wojniaki, c: 49.000;

10.Działka gruntu 2400m2, malowniczo położona z widokiem na panoramę Chełma, możliwość rekreacji, blisko las, budynek, gosp., obrzeża Chełma, c: 49.000;

11.Działka budowlana 2400m2, przy lesie, Podgórze k. Janowa, c: 90.000;

12.Działka budowlana 2000m2 (szer. 30m), media, liczne nasadzenia, Srebrzyszcze, c: 60.000;

13.Działka budowlana 2000m2, asfalt, media, Janów I , c: 150.000;

14.Działka budowlana 1500m2, Okszów, asfalt, media, c: 75.000;

15.Dzialki budowlane o pow po 1260m2, Strupin Duży, c: 40zł/m2

16.Działka budowlana 1225m2, wśród zabudowy, Janów I, c: 65.000;

17.Działka budowlana 1064m2 ul. Bazylany, Pokrówka, c: 82zł/m2

18.Działki budowlane od 1000m2, Żółtańce Kol., c: 75.000; /działka

19.Atrakcyjne działki budowlane o pow. od 1000m2, ul. Pana Tadeusza, ul. A. Mickiewicza - Janów I, cena od 43zł/m2

20.Działki budowlane o pow. od 892m2, położone na nowo powstałym osiedlu domków jednorodzinnych, media, Okszów, ul. Jaśminowa, ul. Topolowa, c: od 60zł/m2

21.Działki budowlane od 722m2, Staw, c: 25zł/m2

U nas kupisz projekt budowlany
taniej niż przez internet

gmina Dorohusk

1.Dom wolno stojący parterowy drewniany 60m2 (4 pokoje), działka 5,43ha, 2 stawy, doskonała lokalizacja na rekreację - blisko rzeka Bug, c: 130.000;

2.Dom wolno stojący parterowy z poddaszem użytkowym o pow. 135m2, rok budowy 2008, działka 1600m2 ogrodzona, Świerże, c: 285.000;- do negocjacji

3.Działka 3100m2 domek rekreacyjny do remontu, Husynne, c: 49.000;

4.Dom wolno stojący piętrowy 260m2, do niewielkiego wykończenia, możliwość zamieszkania 2-óch rodzin – odrębne wejścia na poszczególne kondygnacje, 2 garaże, działka 3490m2, – dobre miejsce na prow. dział. gosp. c: 210.000;

5.Dom wolno stojący piętrowy 170m2 + piwnica +poddasze do adaptacji. Parter przystosowany do prowadzenia działalności gosp., działka 1622m2, doskonała lokalizacja, c: 270.000;

6.Działka budowlana 2500m2, Brzeźno, c: 65.000;

7.Działka gruntu 2,10ha położona bezpośrednio przy drodze głównej Chełm – Dorohusk, Brzeźno, c: 100.000;

Nie znasz wartości rynkowej?
ZADZWOŃ
Pomyłki są zbyt drogie!

gmina Rejowiec

1.Dom parterowy drewniany 50m2, woda w budynku, działka 0,60ha, c: 65.000;

2.Dom mieszkalny piętrowy 140m2, działka 0,38ha, budynki gosp. murowane, c: 195.000;

3.Dom piętrowy murowany 120m2, działka 4,76ha, blisko las, c: 230.000;

4.Dom parterowy, murowany 100m2 (3 pokoje), duża stodoła murowana, działka 9800m2, przy drodze asfaltowej, c: 197.000- do neg.

5.Dom wolno stojący parterowy z czerwonej cegły 80m2 (4 pokoje), działka 2500m2 ogrodzona, budynki gosp., c: 210.000;

6.Dom wolno stojący parterowy murowany 100m2, działka 3100m2 ogrodzona, piękna okolica, gmina Rejowiec Fabryczny, c: 220.000;

7.Dom piętrowy na wysokim podpiwniczeniu mieszkalnym 136m2. Parter i piętro budynku do wykończenia, działka 1149m2, c: 265.000;

8.Działka rolno-budowlana pow. 1ha (szer. 26m), przy asfalcie, Rejowiec Fabr., c: 33.000;

9.Działka gruntu z prawem zabudowy 5271m2, Krzywowola, c: 57.000;

10.Działka gruntu z prawem zabudowy 5700m2, na końcu działki rzeczka, lasek, Zyngierówka, c: 42.000;

11.Działka budowlana 1200m2, Kanie, c: 40.000;

gmina Sawin

1. Dom wolno stojący do generalnego remontu, działka 3325m2, Czułczyce Małe, c: 63.000;

2. Działka budowlana 8800m2 w pobliżu lasu, zalesiona częściowo, możliwość podziału, c: 80.000; całość

gmina Siedliszcze

1. Działka budowlana 700m2, odległość 200m od zalewu, Majdan Zahorodyński, c: 20.000;

gmina Świdnik

1. Obiekt produkcyjno - magazynowy składający się z budynków o łącznej powierzchni ponad 6 000 m2. Działka gruntu 1,65ha ogrodzona, c: 3.200.000zł

gmina Włodawa

1. Dom wolno stojący parterowy z poddaszem użytkowym 200m2 z garażem 2-stanowiskowym w bryle budynku, wysoki standard wykończenia, działka 1300m2 ogrodzona, zagospodarowana, c: 700.000;

gmina Żmudź

1. Dom wolno stojący drewniany, parterowy 136,50m2, działka 0,40ha ogrodzona siatką, końcem styka się z lasem, 2km od zalewu, c: 75.000;

2. Wiejska posiadłość: komfortowy dom z bali przy lesie z 2014 roku o pow. 87m2, garaż wolno stojący, działka 6800m2, staw, dużo ciekawych zadrzewień i innych atrakcji, niedaleko zalew, c: 499.000;

DO WYNAJĘCIA:

1.Magazyn 420m2, dzielnica przemysłowa, c: 4.000zł netto

2.Budynek użytkowy 400m2 w tym magazyn 130m2 wszelkie media, monitoring, plac ogrodzony, Chełm, c: 7.000zl netto

3.Budynek użytkowy parterowy z poddaszem 250m2, os. Słowackiego, c: 5000zł + media

4.Lokal handlowy 56m2, parter, ul. Lubelska, c: 2600zł netto + media

5.Lokal użytkowy 60m2, 1 piętro, Centrum Chełma, c: 1200zł netto + media

6.Lokal użytkowy 60m2, parter, w nowo odrestaurowanej kamienicy w Centrum Chełma, możliwość regulacji powierzchni, c: 60zł/m2

8. Lokal użytkowy 70m2, parter, po remoncie, własny parking, wejście dla niepełnosprawnych, do niedawna prowadzona działalaność handlowa, doskonała lokalizacja na gabinety lekarskie, os. Szpitalna, c: 2000zł (odstępne) + media

9. Lokale użytkowe od 80m2 - 130m2 1 piętro w odrestaurowanej kamienicy, Centrum Chełma, doskonałe na dział. biurową, ul. Lubelska, c: od 20zł netto/m2 + media

11. Lokal użytkowy 90m2, parter, wejście bezpośrednio z chodnika, Chełm, c: 800zł + media

12. Lokal użytkowy 128m2, parter, centrum Chełma;

13. Lokal użytkowy na parterze kamienicy 204m2, możliwość adaptacji na gab. lekarskie, Centrum Chełma, c: 2800zł + media

14. M-4, 49m2, 1 piętro, umeblowane, os. Dyrekcja, c: 900zł (czynsz najmu) + koszty ekspl. + liczniki

15. M-3, 47m2, 2 piętro, umeblowane, os. Zachód, c: 700zł (czynsz najmu) + koszty ekspl. + liczniki

16. Parter domu wolno stojącego 60m2 (3 pokoje) umeblowane, garaż, działka, os. Hrubieszowska, c: 1200zł (czynsz najmu) + koszty ekspl. + liczniki

Ogłoszenia drobne

AUTO KOMIS HIT
CHEŁM, UL. CHEMICZNA 11B
TEL: 505-379-192
www.hit-chelm.otomoto.pl

- OPEL ASTRA 1.6 CDTi 136KM 2015r, Salon PL Wersja Business, FA VAT23%, c.23.900zł
- DACIA SANDERO 1.5 DCI 2012r, Import Niemcy, Super oszczędny! c.25.900zł
- FORD FOCUS 1.6 B 105KM 2014r, Salon PL, I wł., tylko 76.000km, c.36.900zł
- SKODA OCTAVIA 1.9 TDI 105KM, Import Niemcy, Serwisowany, c.16.900zł
- KIA RIO 1.4 CRDi 90KM 2015r, Salon PL, Ekonomiczny, Serwisowany, c.24.900zł
- RENAULT THALIA 1.2B 75KM, Salon PL, Bogata Opcja, Klima, Ekonomiczny, c.11.900zł
- VOLVO S60 2.4 GAZ CNG, Navi, Ciekawa Opcja, Gwarancja, Świetny Stan!, c.19.900zł
- BMW 320D 2.0D 143KM 2010r, Pełen Serwis, Perfekcyjny, Gwarancja, c.34.900zł
- AUDI A4 2.0 D 140KM 2008r, NAVI, Serwisowany, Ładne wnętrze, c.18.900zł
- MAZDA 6 2.0 D 140KM 2008r, Super Stan, Ciekawa Opcja, c.24.400zł

oraz 200 innych aut w ofercie - również z Importu
Codziennie nowe auta na placu

SPRZEDAM AUTO-MOTO

- Audi 80 B4 avant 2,0b+g 93r. st.db. 2.000zł, tel. 730 139 447
- Audi 80, 1,9tdi 94r. czarny 2.000z, tel. 511 448 696
- Audi A4 avant 2,0tdi 05r. kombi 2 kpl. kół 15.200zł, tel. 511 722 533
- Audi A6 avant 02r. 1,9tdi 130KM 320000km skóra 2 kpl. kół + 2x af klim. 15.000zł, tel. 512 083 775
- Audi A6 C5, 1,9tdi 130KM 02r. sedan 9.000zł, tel. 693 444 614
- Audi A6, 2,5tdi klimatronik af szd cz h 95r. 4.800zł, tel. 696 943 199
- Chrysler Town & Country Grand Voyager 3,8, V6, 06r. st.bdb., tel. 786 968 819
- Citroen Berlingo 1,9d 99r. 225000km hak 2 kpl. kół zadbany st.bdb. 5.300zł, tel. 692 102 057
- Citroen Nemo 08r. 1,4tdi zarejestrowany ważne opłaty st.bdb. 8.600zł, tel. 793 951 040

Skup Aut
OSOBOWE - BUSY - całe, jeżdżące, uszkodzone, bez prawa rejestracji
CAŁE WOJ. LUBELSKIE
TRANSPORT - GOTÓWKA
Włodawa - tel. 727 563 368

- Daewoo Lanos 1,5b st.bdb., tel. 727 390 795
- Daewoo Matiz 00r. zarej. ubezp. 1.900zł; Toyota Carina 96r. 1,6b+g do 25r. 3.000zł, tel. 502 858 956
- Daewoo Matiz 115km p.; bagażnik Fiat 126p; maszyna do pisania, tel. 661 920 251
- Daewoo Nexia 96r. szary 1,5 st.bdb. garażowany +kpl. opon letnich 1.200zł, tel. 690 459 234
- Daewoo Tico 99r. 122000km nowy rozrząd st.db. 1.800zł, tel. 504 872 088
- Daihatsu Feroza 91r. 1,6b 95KM 7.500zł, tel. 605 829 549
- Fiat Punto 1,2, 01r. 165000km zielony cz kpl. kół ważne OC i przegl. 1.900zł, tel. 660 418 053
- Fiat Seicento 1,1b 03r. st.bdb. 2.000zł, tel. 695 351 905

Autozłomowanie
PŁATNOŚĆ GOTÓWKĄ
Możliwość własnego odbioru
Gorzków, tel. 608 883 933

- Ford C-max 2,0tdi 06r. granatowy st.bdb., tel. 786 968 819
- Ford Focus 1,0b 125KM 12r. 96000km Chełm 26.200zł, tel. 514 256 376
- Ford Focus 1,6d 07r. tanio, tel. 503 998 358
- Ford Focus 1,6tdi 90KM 06r. st.db. bezwypadkowy, tel. 796 620 726
- Ford Focus C-max 2,0tdci 136PS 06r. 237000km automat st.bdb., tel. 786 968 819
- Ford Galaxy 1,9tdi 99r. st.db. 2.300zł, tel. 511 261 226
- Ford Maveric 2,4b+g 93r. napęd 4x4 sprawny opłacony 7.500zł, tel. 505 576 987
- Hyunday Accent 04r. b+g 90KM st.db. 3.000zł, tel. 518 567 821

KUPIĘ KOSZTORYSY
WYCENY SZKÓD KOMUNIKACYJNYCH
SZKODY Z OC
ZADZWOŃ
513 010 121, 505 379 192

- Kemping Niewiadów N126 mobilny ubezp., sprawny, lodówka, Włodawa, 1.800zł, tel. 506 272 834
- Kia Venga biały 10r. 1,4d moc 66kW, tel. 503 998 358
- Lublin 3, XII.99r. tdi blaszak 3os. VAT-1 hak ubezp. do 15.12.2020r. 2.000zł brutto, tel. 605 055 521

KUPIĘ SAMOCHODY
- osobowe
- dostawcze
- roczniki 2005-2019
- bezpłatna wycena

GOTÓWKA OD RĘKI
Chełm, ul. Chemiczna 11B
tel. 505379192, 513010121

eprasa.pl 4f2afcef2e

Stacja Demontażu Pojazdów Nr 64 Włodawa

GM AUTO CZĘŚCI

- kasacja i złomowanie pojazdów
- sprzedaż części używanych
- skup samochodów
- skup i sprzedaż złomu oraz metali kolorowych
- wydawanie zaświadczeń do urzędu komunikacji

100% zadowolonych klientów

sprawdź nasza ofertę: frutiss-0311 gmautoczesci2006 allegro

Orchówek, ul. Nadbużańska 81
22-200 Włodawa
tel. 733 940 400, 82 572 11 29, 506 131 966

Konstal PRODUCENT
GARAŻE Blaszane
BRAMY Garażowe
KOJCE dla Psów
Najniższe CENY
Różne wymiary
Transport i montaż
GRATIS cały KRAJ
Dogodne RATY
GARAŻE WZMOCNIONE
512-182-312 604-397-105
81-440-51-08 82-592-28-44
84-539-81-91 25-740-57-38
www.konstal-garaze.pl

- Mazda 3, 06r. 1,6d 220000km garażowany 2wł. hak szd kp pełna elektronika 8.400zł, tel. 694 556 117
- Mazda 5, 05r. 2,0b van 7os. af kpl. opon zimowych i letnich es hak kamera 15.000zł, tel. 695 749 933
- Mazda Premacy 2,0td 101KM 03r. 193000km czarny st.db. 6.000zł, tel. 508 238 014

Mercedes A 1,5b 90KM 06r. 120000km, użytk. przez kobietę, świetny stan, 13.500zł, tel. 794 294 251

- Mercedes Sprinter 12r. 2,2cdi max; Sprinter średni 2,2cdi; Polonez Truck 99r. b+g, tel. 505 468 817
- Mercedes-Benz klasa E, W210, 01r. diesel srebrny 1wł. w kraju 6.000zł, tel. 502 714 305
- Mitsubishi Lancer 2,0tdi 10r. zarejestrowany czarny, tel. 509 063 790
- Motocykl Honda NT Deauvil 06r. poj. 680 trzy kufry 53700km 14.000zł, tel. 665 612 760
- Nissan Rogue 2,0b 11r. 149000km AGD 141PS automat import bezwyp. serwis. 1wł., tel. 786 968 819
- Opel Astra 1,6b 05r. 196000km polski salon hatchback 9.500zł, tel. 507 841 669
- Opel Astra 1,6b po kapit. remon. ubezp. przegl. +kpl. opon 1.800zł, tel. 501 172 796
- Opel Astra Clasic 99r. sedan 1,4 bordo hak 1.400zł, tel. 532 676 075
- Opel Astra III, 08r. 1,7cdti kombi garażowany 200000km 12.900zł, tel. 505 725 074
- Opel Corsa D, 07r. 1,0b srebrny 5d rozrząd na łańcuszku przegląd i OC do 07.2020r., tel. 724 064 998
- Opel Corsa D, 14r. 1,3cdti 5d kolor morski ekonomiczny salon Polska 21.900zł, tel. 505 725 074
- Opel Corsa E, 15r. 1,4b+g 5d srebrny 170000km salonowy 26.900zł, tel. 505 725 074
- Opel Vectra 1,6, 91r. zarejestrowany po przeglądzie ubezpieczony 800zł, tel. 535 834 154
- Opel Vectra 2,2 st.bdb. 02r. zadbany 6.900zł, tel. 516 635 576
- Opel Zafira 1,7cdti 08/09r. 7os. brązowy st.db. Chełm 14.500zł, tel. 503 749 671
- Opel Zafira 2,0tdi 01r. 4.500zł, tel. 665 317 194
- Peugeot 207, 1,4d 07r. manual hatchback 157800km nie bity garażowany 10.400zł, tel. 604 456 263
- Pilnie - Volvo S40, 99r. 1,8b sprawny pełna elektryka srebrny 3.000zł, tel. 607 245 992
- Przyczepka lekka kryta 05r. 210x120 zarejestrowana opłacona 2.550zł, tel. 604 554 570
- Przyczepka mała „SAM" niezarejestrowana nowy zaczep koła instalacja 700zł, tel. 606 669 737
- Reanult Thalia 01r. 1,4b czerwony bag. 540l 1wł. koła zimowe niski przebieg, tel. 530 147 700
- Renault Captur 1,5dci 15r. 67000km salon Polska 1wł. garażowany 2 kpl. opon 4es, tel. 600 291 123
- Renault Laguna 1,9dci lift kombi 07r. zadbany 2 kpl. opon przegl. i ubezp. 02.2021r., tel. 606 827 741
- Renault Megane 1,6b+g 03r. 1.500zł, tel. 608 109 567
- Renault Scenic II, 1,6b+g granat 03r. 8.100zł, tel. 781 242 851
- Renault Scenic lift 02r. diesel 317000km 2.900zł, tel. 661 861 628
- Saab 93, 01r. 2,2tdi 125KM 254000km klima opłaty aktualne Chełm 2.500zł, tel. 601 696 976
- Seat Alhambra 03r. 1,9tdi 115KM, 7 miejsc zarej. ubezp. 6.300zł, tel. 502 846 914
- Seat Ibiza 06r. sprowadzony po wymianie rozrządu 238000km 1,4b 8.500zł, tel. 697 709 575
- Seat Ibiza 08r. 1,2b st.db. zadbany nowe zimowe opony +letnie 9.700zł, tel. 825 639 835
- Seat Mii (Skoda Citigo) 16/17r. 1,0b czerwony 5d salon Polska 26.900zł, tel. 505 725 074
- Skoda Fabia 02r. 1,4mpi 2 kluczyki klimatyzacja podgrzewane fotele cz af, tel. 786 968 819
- Skoda Fabia 1,4b 16V 75PS 02r. 222000km manual af podgrzewane siedzenia, tel. 786 968 819
- Skoda Fabia 16r. 1,0b+g 5d granatowy 150000km salon PL ekonomiczny 26.900zł, tel. 505 725 074
- Skoda Octavia 13r. automat 1,8b 4x4 czarny combi st.bdb. - pilnie sprzedam, tel. 505 175 806
- Toyota Carina 3.900zł, tel. 825 772 431
- Toyota Corolla E15 Premium 1,6b 09r. 191000km salon PL st.bdb. 23.900zł, tel. 502 561 707
- Toyota Corolla E15, 08r. 1,4b salon oraz Toyota Yaris 15r. 1,0b od właściciela, tel. 661 665 231
- Volvo S40, 1,9tdi 00r. st.bdb. nowe koła zima-lato 5.000zł, tel. 600 897 044
- Volvo V50, 1,6d st.db. garażowany opłacony 06r., tel. 605 963 912
- VW Jetta 16r. 2,0tdi czarny 120000km salon Polska 40.900zł, tel. 505 725 074
- VW LT 98r. 2.000zł, tel. 609 365 617
- VW Passat 1,9tdi 96r. st.db. +kpl. kół letnich 1.000zł, tel. 513 157 623
- VW Passat kombi 1,9tdi hak 97r. 2.000zł, tel. 517 510 786
- VW Polo 1,1, 95r. 5d wiśnia niegarażowany, tel. 797 833 142
- VW Polo 1,2b srebrny 2 kpl. kół 03r. klima el es h cz bk św.dz. 5d 8.900zł, tel. 518 154 649
- VW Polo 1,4tdi 00r. klimatyzacja cz wk es aktualny przegląd i OC, 2.200zł, tel. 500 857 803
- VW Polo 1,4tdi 80KM 09r. srebrny 2 kpl. kół nowy akumulator sprzęgło st.bdb., tel. 514 936 726
- VW T4, 99r. 1.500zł, tel. 609 365 617
- VW Touran 1,9, 08r.; motorower Kymco 50, 10r.; Seicento 1,1, 08r., tel. 606 909 311
- VW Touran 1,9tdi 04r. 105KM, 239000km, bogate wypos., 11.000zł, tel. 510 667 916

AUTO-CZĘŚCI I AKCESORIA

- 4 felgi stalowe 4x108 rozmiar 15", tel. 516 182 404
- Akumulatory do ciągnika nowe na gwarancji 195Ah 1100A 280zł, tel. 609 844 744
- Alufelgi VW Passat 4szt. 15" 5x112; Syrena MSS-1 120W 105dB; opalarka Steinel, tel. 504 933 081
- Audi A3 8L maska przód srebrna pas przedni z belką chłodnicą i wentylatorami 99r., tel. 506 081 643
- Audi B4 1,9tdi wszystkie części alufelgi 15, tel. 511 681 542
- Chłodnica do autobusu kompletna 300zł, tel. 605 055 521
- Części WSK-3 koło zębatka ośka lampa licznik stacyjka amortyzatory szczęki hamul., tel. 507 145 973
- Do jazdy 4 opony letnie 165/70/14 całość 100zł, tel. 606 669 737
- Komplet kół 14" do Audi 2 opony zimowe i 2 opony letnie 100zł, tel. 794 294 251
- Komplet kół stalowych 14" +opony zimowe do Forda rozstaw śrub 4x108, 300zł. tel. 794 294 251
- Opony całoroczne Michelin 215/60/17, 2012r. st.db. 100zł/kpl., tel. 504 375 579
- Opony letnie 195/65/14 kpl. 2szt. Continetal 13R 2szt. Imperial 19R st.bdb. 300zł/kpl., tel. 603 128 494
- Opony letnie 215/60/17 używane Continental 4szt. 700zł, tel. 500 522 599
- Opony letnie 4szt. 175/65/14, opony letnie 4szt. 185/65/15, tel. 691 045 430
- Opony letnie 4x 185/60/14 +4 felgi stalowe 14" +pompka paliwa Golf II benzyna 60zł, tel. 720 779 581
- Opony używane bardzo duży wybór od 30zł Żółtańce-Kolonia, tel. 663 502 292
- Opony zimowe z felgami 165/70/13 jedno koło gratis, tel. 607 860 915
- Oś do przyczepki, 2 resory z Poloneza, 2 amortyzatory, 3 koła 12" z Fiata 126p, tel. 507 145 973
- Pompy wtryskowe do SW400 i Star 28, rozrusznik Bizon, koła bezdętkowe 900x20, tel. 512 111 926
- Reflektor prawy Passat B5; pompka paliwa nowa VW benzyna; sprężyny Audi B4, tel. 518 935 177
- Star 266 i Jecz - różne, koła aluminiowe 275/16 Nissan, tel. 604 403 529
- Wszystko do Audi B4 i B5 1,9tdi 1,8b Opel Zafira 03r. 2,2dti uszk. sterownik pompy, tel. 512 111 926

SPRZEDAM NIERUCHOMOŚCI

- 1/2 bliź. 180m2, 6p+2k+3ł klat. schod. zew. podpiw. Krasnystaw os. Jagiellońskie, tel. 507 077 119
- 3 dz. bud. po 13,5a Żółtańce-Kol. przy drodze głównej 320.000zł, tel. 729 871 068
- 3ha lasu gm. Dorohusk 50.000zł, tel. 696 265 010
- Atrakcyjne działki leśne w gm. Wola Uhruska o pow.: 64a 63a 24a 39a 26a 46a 49a, tel. 698 569 030

Dom z bud. gosp. w stanie surowym dz. 16a Okszów ul. Chabrowa, tel. 518 938 242

- Dom 100m2 +garaż dz. 10a 350.000zł, tel. 500 100 988
- Dom 120m2 bud. gosp. 4,5ha ziemi Petryłów, tel. 693 390 852
- Dom 130m2 budynki gosp. 4ha ziemi Strachosław 3km od Chełma, tel. 502 847 029
- Dom 170m2 podpiw. garaż warsztat 65m2 gaz c.o. dz. 600m2 Krasnystaw 520.000zł, tel. 503 190 214
- Dom 220m2, 2 garaże, solary, dz. 22a zagosp., Chełm ul. Rejowiecka, tel. 509 080 877
- Dom 300m2 piętrowy dz. 18a Majdan Zahorodyński, tel. 600 540 396
- Dom 330m2, 7 pokoi (w tym salon z kominkiem) 3 łaz. dz. 7,4a ogrodzona zadrzew., tel. 793 023 038
- Dom budynek gosp. mur. dz. 30a Zyngierówka gm. Rejowiec Osada, tel. 533 239 488
- Dom do remontu dz. 3,5a przy ul. Kopernika Chełm, tel. 514 306 963
- Dom do wykończ. kanaliz. miejska tynki posadzki woda prąd gaz przy domu dz. 404, tel. 504 933 081
- Dom drew. 110m2 garaż dz. 0,76ha Majdan Ostrowski gm. Wojsławice 95.000zł, tel. 519 555 100
- Dom drew. 2p+k+ł +piwnica studnia głęb. 17a garaż z kanałem Skordiów 45.000zł, tel. 512 563 364
- Dom dz. 33a zab. gosp. garaż sad ogrodz. blisko las zalew ew. zam. na M. w bloku, tel. 724 064 998
- Dom na dz. 3,5a do remontu przy ul. Kopernika w Chełmie, tel. 514 306 963
- Dom obora stodoła garaż spichlerz szopa piwnica 1,93ha ziemi w owczy 130.000zł, tel. 518 420 439
- Dom parterowy 92m2, 3p+k+ł c.o. dz. 16a budynki gosp. mur. Sawin, tel. 603 649 236
- Dom parterowy centrum Żmudzi 96m2, 3p+k+ł c.o. garaż bud. gosp. dz. 9a, tel. 608 610 454
- Dom piętrowy 140m2 garaż mur. dz. 490m2 Chełm, tel. 607 666 338
- Dom piętrowy 150m2 oficyna 80m2 garaż 30m2 dz. 900m2 Chełm 350.000zł, tel. 661 780 142
- Dom podpiw. parterowy 100m2 oficyna 20m2 dz. 500m2 Chełm os. Rejowiecka, tel. 509 531 966
- Dom w Sawinie 120m2 dz. 75a 2 wejścia bud. gosp. 4 garaże wsz. media 330.000zł, tel. 511 625 621
- Dom z dz. 31a las 0,5ha gm. Żmudź; łąka 0,91ha gm. Kamień, tel. 668 500 832
- Dom z oborą 1,22ha dz. bud. 0,87ha dz. orna 0,29ha Strupin Mały, tel. 668 528 068
- Dom zab. szer. 168m2 piwnica 60m2 garaż 68m2 dz. 738m2 media Sawin 220.000zł, tel. 505 280 226
- Dz. 23a Brzeźno dojazd asf. możliwość przyłączy mediów 9km od Chełma 24.000zł, tel. 511 555 650
- Dz. 3900m2 w Chełmie przy ul. Bieławin 72.000zł, tel. 505 379 192
- Dz. 410m2 atrakcyjne położenie obok ronda I AWP /Partyzantów pod inwestycje, tel. 517 748 500
- Dz. 5500m2 Chełm ul. Towarowa / Okszów, 30zł/m2 tel. 511 218 024
- Dz. 9990m2 Srebrzyszcze przy krzyżówce dostęp do drogi asf. z 2 stron 25zł/m2 tel. 505 379 192
- Dz. bud. 0,4ha w Rejowcu Fabr. budynki drew. do rozbiórki gaz woda prąd, tel. 667 643 578
- Dz. bud. 0,5ha uzbr. bud. gosp. Kamień ul. Szlachecka, tel. 825 630 053
- Dz. bud. 13a uzbrojona Ruda-Huta wjazd od szosy, tel. 691 895 800
- Dz. bud. 1411m2 i 1353m2, uzbr. w Janowie I ul. J. Tuwima, tel. 516 182 404
- Dz. bud. 1475m2, 1000m2 Żółtańce-Kol. dobra lokalizacja asfalt oświetl. uliczne, tel. 600 505 350
- Dz. bud. 15a Uher, tel. 507 471 871
- Dz. bud. 15a uzbrojona asfalt ośw. uliczne doj. boczna ul. Metalowej 85.000zł, tel. 505 509 626
- Dz. bud. 17,34a Żółtańce-Kol.z drogą dojazdową, tel. 729 871 068
- Dz. bud. 1ha Żółtańce-Kol., tel. 797 282 848
- Dz. bud. 23a, 19a, 19a Janów I pełny dostęp do mediów, tel. 506 516 355
- Dz. bud. 27x50m Rudka k/ Chełma 75.000zł, tel. 698 426 898
- Dz. bud. 3140m2 Chełm ul. Poleska 70.000zł, tel. 600 074 386
- Dz. bud. 3szt. 11a gaz prąd woda gm. Chełm; dom obora mur. gr. rolne 10ha, tel. 605 490 938
- Dz. bud. 40a Strachosław dostęp do wszystkich mediów 88.000zł, tel. 600 326 062
- Dz. bud. 43a Siennica Królewska Duża możliwość wykopania stawu, tel. 662 600 981
- Dz. bud. 926m2 Chełm ul. Muzyki, tel. 502 645 118
- Dz. bud. 9a Okuninka nad J. Białym blisko kościoła, dom drew., uzbrojona 180.000zł, tel. 695 174 562
- Dz. bud. 9a uzbrojona dom bud. gosp. 35m2 Okszów ul. Sosnowa, tel. 696 894 511
- Dz. bud. uzbr. 140a Kamień ul. Hrubieszowska 18zł/m2, tel. 600 431 519
- Dz. bud. uzbr. 16a i 19a Józefin gm. Kamień, tel. 508 238 014
- Dz. bud. uzbrojona 15a Rudka wylot na Rejowiec wym. 44x34,5m przy drodze asf., tel. 603 656 905
- Dz. bud., tel. 693 653 300
- Dz. bud.-ogrodnicza 1200m2 uzbrojona Krasnystaw ul. Pszczela 68.000zł, tel. 694 955 663
- Dz. bud.-rol. 0,74ha Strupin Duży gm. Chełm (wodociąg, przy szosie) + 0,05ha lasu, tel. 510 122 377
- Dz. letniskowa 621m2 +domek +media zalew Dębowy Las gm. Żmudź, tel. 508 934 246
- Dz. przemysłowa Rejowiec Osada ul. Przemysłowa 12000m2 190.000zł tel. 511 218 024
- Dz. rekreacyjna ze stawem rybnym zadrzew. ogrodz. 0,91ha Wola Uhruska 58.000zł, tel. 604 367 392
- Dz. rolna 0,48ha, dz. rolna 0,46ha uprawiane, Rudka 2km od Chełma - tanio, tel. 883 813 032
- Dz. rolna 1,03ha z możliwością budowy 3km od Jeziora Białego, tel. 694 766 170
- Dz. rolna 10a Ostrów Kolonia 5.000zł, tel. 505 379 192
- Dz. rolna 2ha Turowiec, tel. 502 439 523
- Dz. rolna łączna powierzchnia 1,37ha nr 750/2 nr 166/1 Strupin Duży 79.000zł, tel. 505 379 192
- Dz. siedliskowa 0,26ha Husynne gm. Hrubieszów nad rzeka Bug 48.000zł, tel. 798 489 082
- Działki bud. o łącznej pow. 1800m2 Staw gm. Chełm 50zł/m2, tel. 512 453 413
- Działki bud. przy lesie Borek, os. zamknięte, Chełm, tel. 795 402 818
- Działki o łącznej pow. 0,2555ha Janów gm. Chełm ul. Prusa 100zł/m2, tel. 604 916 985
- Działki rolno-bud. Suszno ul. Podlaska Włodawa, tel. 782 698 319
- Działki w Nowym Folwarku gm. Leśniowice 0,26ha 18.000zł i 0,5ha 26.000zł, tel. 519 555 100
- Garaż mur. nowy ul. Hrubieszowska obok Auto-Gaz obiekt zamknięty monitorowany, tel. 508 209 568
- Gospodarstwo - siedlisko 4,36ha Klesztów dom budynki gosp. 249.000zł, tel. 602 353 086
- Gospodarstwo rolno-leśne 7,8ha budynki garaż woda 180.000zł, tel. 518 262 926
- Grunt rolny 0,5ha +łąka 0,33ha w Wólce Leszczańskiej gm. Żmudź, tel. 792 307 701
- Grunt rolny 1,22 ha nr 152 nr 153 Podgórze gm. Chełm 79.000zł, tel. 513 010 121
- Grunty orne 4ha Klesztów, tel. 665 122 371
- Hala stalowa, tel. 609 150 543
- Kawalerka 21,3m2 IIp. okol. Dyrekcji Dolnej pokój z szafą wnęk. balkon 130.000zł, tel. 781 696 331
- Las 1,26ha Rakołupy Duże, sosna, grab, dąb, ok. 80 lat, 52.000zł, tel. 504 375 579
- Las sosnowy 0,25ha Kol. Mszanna gm. Wola Uhruska, tel. 690 132 727

KUPIĘ NIERUCHOMOŚĆ W CHEŁMIE
może być z nieuregulowanym stanem prawnym
telefon: 505 379 192 513 010 121

Gminna Spółdzielnia „SCH" w Chełmie
SPRZEDA
DZIAŁKA USŁUGOWA
Chełm, ul. Kolejowa 55, pow. 1736 m2; 220 zł/m2
MEDIA: PRĄD - WODA - KANALIZACJA
tel. 82 565 20 06, 604 770 223

NAJTAŃSZY KREDYT
→ do 220 tys. zł na 144 miesiące → już o 0%
→ HIT! pożyczka oddłużeniowa bez BIK na dowód
Chełm, AK 9/10 (Demos 1 p.) tel. 518 646 617, 504 913 098

POŻYCZKA OKAY
Pierwsza pożyczka Za DARMO
Chełm, ul. Lwowska 21 A
Tel. 884-885-686

POŻYCZKA
BEZ ZBĘDNYCH FORMALNOŚCI, ZADZWOŃ I CIESZ SIĘ GOTÓWKĄ
☎ 508 700 247

eprasa.pl 4f2afcef2e

•Lokal 54m2 parter SM „Demos” ul. Lutosławskiego, tel. 609 320 232

•Lokal mieszkalno-usługowy z małą działką przy ul. Ceramicznej w Chełmie, tel. 784 029 999

•Luksusowy dom po generalnym remoncie Janów I Chełm, tel. 504 913 098

•Łąka 0,6ha Ochoża-Kol. gm. Wierzbica - pilnie, tanio, tel. 504 597 144

•Łąka 2,75ha w Żółtańcach przy rzece Uherce, tel. 600 177 020

•M-2, centrum, parter, po remoncie, pilnie, parking, nowa kuchnia, tel. 507 982 778

•M-3 IIp. 42,26m2 w Okszowie po remoncie wspólnota mieszkaniowa 157.000zł, tel. 731 373 011

•M-3 IIp. 52m2 centrum miasta c.o. miejskie nowe okna, może być garaż na posesji, tel. 664 803 708

•M-3 Ip. 61m2 w Chełmie ul. Obłońska, tel. 728 579 160

•M-3 koło Gmachu 47m2 KW do zamieszkania od zaraz, częściowo umeblowane, tel. 515 959 229

•M-4 IIIp. 56m2 ul. Nowy Świat po kapit. remon. zabudowa kuchni i ppok. 4.900zł/m2, tel. 500 227 621

•M-4 IIIp. 62,29m2, 3pok. Chełm ul. Szymanowskiego, tel. 508 731 911

•M-4, 60m2, 3p., kuchnia w zabudowie z jadalnią, po remoncie, 275.000zł, tel. 519 144 769

•Mieszk. 67m2 bezczynsz. dz. 236m2 Różanka 59.000zł, tel. 508 266 152

•Mieszk. 69m2 Ip. w domu 1-rodz. w centrum, oddzielna własność i wejście 299.000zł, tel. 729 871 068

•Mieszkanie 2 pokoje IIIp. centrum miasta w pełni wyposażone 319.000zł, tel. 600 808 180

•Mieszkanie 2pok. IIp. 49m2 Chełm ul. Kolejowa os. „Demos”, tel. 511 466 508

•Mieszkanie 3pok. IVp. 56m2 os. „Cukrownik” ul. PCK, 195.000zł, tel. 694 955 663

•Mieszkanie 4pok. 61,2m2 parter umebl. gotowe do zamieszk. Piłsudskiego 255.000zł, tel. 694 885 804

•Mieszkanie 55m2 wysoki parter w centrum miasta 215.000zł, tel. 600 808 180

•Mieszkanie 56m2 IIIp. w centrum miasta ul. Nowy Świat, do remontu, 189.000zł, tel. 513 010 121

•Mieszkanie 58,2m2 Ip. 3 pokoje w bloku ul. Słowackiego 225.000zł, tel. 601 508 613

•Siedlisko - dom dz. 0,83ha Olenówka gm. Dorohusk, tel. 602 353 086

•Siedlisko 0,5ha Teresin dom b.gosp. sad, 200m od trasy Chełm-Wojsławice 59.000zł, tel. 505 379 192

•Siedlisko 12a +5a dom stodoła obora Suchodoły 1,5km od szosy 90.000zł, tel. 782 096 305

•Wolnostojący dom 1-rodzinny 160m2 Chełm ul. Wirskiego dz. 700m2 bdb. lokaliz., tel. 603 110 682

USŁUGI

•Alarmy, Monitoring, Kontrola dostępu, Serwis, tel. 606 784 123

Bramex
KOWALSTWO
ARTYSTYCZNE I NOWOCZESNE
OGRODZENIA
BALUSTRADY
BRAMY
skrzydłowe i przesuwne
• KLASYCZNE
• NOWOCZESNE
PRODUKCJA MONTAŻ
Chełm
ul.Wiercieńskiego 42
BAZYLANY
tel. 886 156 745

MEBLE
NA WYMIAR
- meble kuchenne
- szafy wnękowe
- garderoby
- drzwi przesuwne
- meble biurowe
- AGD i inne
FUH LEBEM Jerzy Kosz
Chełm, Rampa Brzeska 5 (Meblotap)
tel. 504 113 714

Z.P.H.U MAREX
KOMPLEKSOWE USŁUGI
- siatka ogrodzeniowa
- słupki, bramy i kraty
- drut ocynkowany
Chełm, ul. Łanowa 29 (Bazylany)
tel. 082 563-82-92, 0 692 136 022

BHP Ppoż. SZKOLENIA USŁUGI, tel. 603 120 075

Cyklinowanie bezpyłowe, parkiety, panele, tel. 602 324 113

Cyklinowanie bezpyłowe, tel. 503 685 890

•Elektryka, glazura, terakota, hydraulika, malowanie, gładzie, sufity podwieszane, tel. 797 575 587

•Instalacje elektryczne, tel. 518 706 480

KOMINKI, TEL. 607 924 151

•Kompleksowe remonty od A - Z, tel. 500 616 728

Organizacja eventów, imprez integracyjnych, przejażdżki quadem. NST Sp. z o.o., tel. 691 170 170

Posadzki mixokretem, tel. 600 120 907

•Pozycjonowanie - www.neo-seo.pl tel. 512 392 940

Pranie dywanów i tapicerek, tel. 508 511 716

•Profesjonalne remonty łazienek - glazura, elektryka, hydraulika, gładź, malowanie, armatura (również przez PFRON za pośrednictwem MOPR), tel. 784 828 000

Przeprowadzki, transport - lotniska, tel. 667 666 679

Rusztowania wynajmę, tel. 795 204 150

Skręcanie mebli, garderoby, kuchnie wraz z montażem – profesjonalnie, tel. 577 811 222

Tartak przewoźny. Załadunek i obracanie kłody. Tel. 505 091 013

Tłumacz przysięgły j. niemieckiego, tel. 604 210 111

TYNKI MASZYNOWE – gipsowe, cementowo-wapienne, elewacje, wykończenia wnętrz, posadzki mixokretem, tel. 506 396 999

Wykończenie wnętrz, sufity napinane, k-g, glazura terakota, malowanie, tel. 577 811 222

DREWNO KOMINKOWE, opałowe, suche 2018 r. odpady tartaczne, kostka cena od 75 zł
TRANSPORT GRATIS tel. 609 088 450

SCHODY, PODŁOGI, PARAPETY, BLATY, STOŁY, SZTACHETY, DESKI ELEWACYJNE, kantówki, listwy wykończeniowe
PRODUCENT tel. 609 413 767, 82 563 74 62

•Usługi remontowo-budowlane, glazura, terakota, remonty pod klucz, łazienki, tel. 730 366 026

BUDOWA I NAPRAWA

•Barakowóz na kołach 680x240cm st.db. 3.500zł, tel. 502 563 077

•Blaty Akro różne wymiary, tel. 603 878 980

•Bojler 140l z podwójną wężownicą, kosa Stihl FS130 na części, tel. 513 157 623

•Deski czereśniowe 4cm suche ok. 0,6m3, 380zł, tel. 531 525 899

•Dom drewniany do rozbiórki kryty blachą, tel. 504 089 795

•Drzwi wejściowe i szafa wnękowa, tel. 605 521 400

•Dwa ścięte jesiony na cele budowlane, tel. 514 204 952

•Futryna metalowa 80cm uniwersalna nowa 40zł, tel. 510 104 191

•Gazowy podgrzewacz wody 120l gaz ziemny Beretta mało używany 250zł, tel. 512 821 416

•Gruz betonowy, kruszony - sprzedam, tel. 609 150 543

•Heblarka Fine Żnin, tel. 607 694 114

•Kowadło, imadło, spawarka, prostownik, przecinarka do metalu, krajzega do drewna, tel. 504 133 396

•Krajzega 230W elektryczna duży silnik, tel. 508 983 050

•Krajzega SAM masywna, tel. 607 694 114

•Kuchnia westfalka z piekarnikiem st.db. 380zł, tel. 531 525 899

•Lustro montowane w drzwi szafy rozsuwanej wnękowej 250x55cm 150zł, tel. 694 266 335

•Młoto-wiertarka młot wyburzeniowy Celma 1100W; słupołazy do słupów żelbeton., tel. 504 933 081

•Piec c.o. z pompą obiegową pow. 80-100m2 st.bdb. 530zł można odebrać rury gratis, tel. 511 126 783

•Pilarko-heblarka 380kW st.bdb., tel. 504 913 882

•Płyty drogowe - sprzedam, tel. 609 150 543

•Pompa do wody dwustopniowa z silnikiem 1,5kW 300zł, tel. 732 818 832

•Siding z demontażu 150m2, okna drew. 20szt. z demontażu, 4 sokory grube na pniu, tel. 508 945 882

•Silnik do koparki K408, K415, K418 po kapitalnym remoncie 5.000zł, tel. 609 365 617

•Smartfon Samsung Galaxy Trend GT-S7560 biały 150zł, tel. 881 666 099

•Styropian 3cm 70m2, 5zł +deski rozbiórkowe 2,5cm różne m3 290zł, tel. 694 278 711

•Szalunki do zabezpieczenia wykopów 4.000zł, tel. 609 365 617

•Szlifierka tarczowo-taśmowa słupska - tanio, okazja, tel. 607 694 114

•Szyby 4mm grubości, 4szt. 110x125cm, 6szt. 70x70cm, 2szt. 80x90cm, tel. 531 874 533

•Tapety papierowe Erfurt, beżowe, 10 rolek, tanio, tel. 531 874 533

•Tokarka do drewna DNKA trzy suporty +kopiał, tel. 607 694 114

•Umywalka biała szer. 55cm gł. 44cm, bateria zlewozmywakowa, tel. 506 081 643

•Umywalka dolomitowa, nablatowa, czarna, 60x50cm, tanio, tel. 531 874 533

•Walec Bomag wibracyjny 7.000zł, tel. 609 365 617

•Wanna blaszana emaliowana 170cm st.idealny 200zł, tel. 511 126 783

•Wanna metalowa 70x170, drzwi łazienkowe 70cm, rozrusznik R11B 12V 3kW - nowe, tel. 504 933 081

•Wanna stalowa 70x170 parawan ścienny nad wannę st.bdb. tanio, tel. 530 096 356

•Wełna mineralna 7,5cm 30m2 Rockwoll 120x50cm 14,50zł/m2, tel. 694 278 711

•Wężownica bojler 140l grzejnik 80x60, 350zł, tel. 723 766 430

MEBLE, AGD, RTV

•Antena satelit. kompletna: czasza 75/60cm, konwerter Triax, uchwyt przyścienny, tel. 602 655 786

•Biurko duże, kredens +szafka, 2 fotele, narty, komputer, płyty winyl., rower z ramą, tel. 518 935 177

•Biurko z nadstawką jasne 200zł, tel. 507 032 292

•Czajnik bezprz. grzejnik el. prodiż, samowar el. wentylator stoj. maszynka do lodów, tel. 665 022 730

•Fotel na kółkach wys. oparcie, stolik okrągły, dywan, drzwi wew. 80, umywalka, papa, tel. 665 022 730

•Fotel rozkładany 2os. 130x200cm schowek na pościel 275zł, tel. 507 032 292

•Fotel skórzany kolor piaskowy st.db. 200zł, tel. 502 269 342

•Fotel wypoczynkowy 2szt. +ława; tapczan 1-osobowy; biurko, tel. 508 901 693

•Fotele, pufo-fotele, wypoczynek, tel. 509 619 839

•Grzejnik olejowy 1płyt. 20zł, łóżko 1osob. 40zł, butla gaz. 3kg 30zł, tel. 602 655 786

•Kanapa narożna ruda, maszyna Łucznik na pedał, ubrania dziewczęce wzr. 120cm, tel. 511 551 570

•Komplet wypoczynkowy ze skóry 3+1 kolor miodowy, tel. 609 215 861

•Kopiarka-drukarka-skaner Lexmark X73, tel. 510 104 191

•Kredens kuchenny Szczytno z 1970r. do odnowienia 300zł, tel. 511 428 936

•Kuchenka el. 1-płytk. żelazko el. składane turyst. płaszcz wiosenny damski, kamera, tel. 665 022 730

•Laptop Toshiba 15,6” dysk 160GB ram 4GB Win7 zasilacz, bateria nie trzyma 350zł, tel. 500 486 835

•Laptopy Dell 230, 300, 400, 600zł, Packard 350zł, Advent 280zł, tel. 791 957 702

•Lodówka Amica wys. 158cm szer. 56cm st.bdb., meble seg., biurko pok. młodzież., tel. 696 046 061

•Lodówka Polar wys. 120cm szer. 57cm gł. 48cm 200zł, tel. 510 104 191

•Lodówka Polar wys. 140cm szer. 57cm gł. 48cm 200zł, tel. 510 104 191

•Meble 5 modułów jasne na metalowych nóżkach, krzesła Ikea, stół-ława, komoda, tel. 575 678 625

•Meble kuchenne, TV, magnetowid, parnik el. 100l, beczki 200l metal, tel. 885 837 858

•Meble niemieckie, regały, biurka, materace, szafy, łóżka, tel. 506 094 800

PRZEPROWADZKI TRANSPORT
P.K.TRANS TEL: 500-152-192

NAJTAŃSZE DREWNO OPAŁOWE I KOMINKOWE
DĄB od 110 zł/mp
DREWNO ŁUPANE: GRAB, BRZOZA, OLCHA
Dowozimy
Szeroki wybór Zapraszamy na plac
Nie przebije nikt! PALIMY CENY!
TARTAK ZOLD WOOD, Rakołupy Duże
tel. 513-303-650 514-725-380

SPRZEDAŻ
piasek płukany do mixokreta
piasek budowlany, podsypkowy
kruszywa drogowe
żwir płukany, pospółka
ziemia czarna ogrodowa
Transport na terenie Chełma GRATIS!
AS-TRANS Chełm
ul. Zielna 14
tel. 782 748 918
509 727 383

MARIUSZ USYDUS
usługi remontowo-budowlane
IZOLACJE NATRYSKOWE PIANKĄ POLIURETANOWĄ
TYNKI CEMENTOWO-WAPIENNE, GIPSOWE
PODŁOŻA Z MIXOKRETA
ELEWACJE
501 145 125
usydus@gazeta.pl
www.usydusm.pl

Powiat chełmski, krasnostawski i włodawski
DOCIEPLENIE BUDYNKÓW
MALOWANIE ELEWACJI
KONKURENCYJNE CENY 607 452 099

•Meble VOX do pokoju dziecięcego kompletne z łóżkiem prod. 2017r., tel. 791 970 761

•Meble włoskie: łóżeczko szafa komoda, naturalna sosna 590zł (cena zakupu 8500zł), tel. 504 913 098

•Meble wypoczynek kanapa 3os. 2os. fotel st.bdb. 750zł, tel. 609 524 004

•Narożnik - wypoczynek ekoskóra żółty 750zł, tel. 668 937 493

•Piecyk gaz., antena pok., kuchnia gaz., łóżko do masażu, pilarka, cegła szamot, tel. 723 502 702

•Pralka automat Bosch do małego remontu lub na części 250zł, tel. 669 408 060

•Pralka półautomat typ Frania, tel. 696 894 511

•Pralko-suszarka wsad 7kg nowa firmy Beko, tel. 694 766 170

•Sofa +2 fotele +4 krzesła +dywan st.bdb. mało używany Chełm - bardzo tanio, tel. 572 960 263

•Sofa biało-czarna szer. 180cm gł. 90cm wys. 90cm materiał skaj st.bdb. 400zł, tel. 888 866 953

•Sofa szer. 160cm gł. 80cm, dwa fotele st.bdb., tel. 506 081 643

•Stół szklany z półką st.db. wym. 120x70cm - tanio, tel. 602 629 188

•Subwoofer Koda 75W +głośniki przestrzenne 5szt., 200zł, tel. 502 709 233

•Szafa 3-drzwiowa ciemna z lat 60-tych ubiegłego wieku (odbiór Lublin), tel. 504 377 961

•Szafa stara dębowa (wyślę foto), maszyna do szycia góra drewniana kompletna, tel. 533 944 742

•Tapczan 2-osobowy st.db., tel. 733 571 001

•Telewizor LED Thomson, kuchnia gazowa Mastercook, agregat Honda 9500, tel. 507 377 277

•Telewizor płaski 32” Samsung st.bdb., pilot, uchwyt ścienny - mogę dowieść, tel. 798 682 632

•Wersalka 120zł, szafa z nadstawką 100zł, kanapa narożna 450zł, fotele finka 250zł, tel. 790 287 128

•Wersalka z dwoma fotelami, tel. 698 166 546

•Wyposażenie sklepu spoż., pizzerii, biura - regały szafy biurka wagi Chełm Chrobry, tel. 508 209 568

•Zamrażarka Elektrolux 200l, tel. 504 089 795

•Żelazko krawieckie el. ciężkie, tel. 504 377 961

•

SPORT, ZDROWIE I URODA

•2 rowery damka i składak st.db. odbiór osobisty w Chełmie 230zł, tel. 500 486 835

•Chcesz przestać pić? AA może Ci pomóc, zadzwoń, tel. 518 757 967

•Inwalidzki elektryczny skuter Kometa - sprzedam, tel. 509 194 035

•Łyżwy męskie z butami typ „Bauer” rozmiar 43 jak nowe 200zł, tel. 606 669 737

•Pieluchomajtki Super Seni Plus 75-110, majtki chłonne Tena Pants rozm. M 80-110, tel. 692 303 995

•Rower damski różowy - nowy, tel. 512 374 273

•Rower elektryczny, tel. 693 141 521

•Rower sportowy pr. niemieckiej koła 28” hamulce tarczowe 8 biegów st.idealny 650zł, tel. 793 951 040

MIELNICZENKO
TRANS-AGRO
SKUP ZŁOMU
• KONKURENCYJNE CENY
• WAGA ELEKTRONICZNA
• ODBIÓR WŁASNYM TRANSPORTEM
Chełm, ul. Kolejowa 45A
tel. 502 268 706, 82 56 55 943

OLEK TRANS
HOLANDIA - BELGIA - NIEMCY
+48 698 613 642
+48 82 575 72 69
PRZEWÓZ OSÓB i PACZEK
www.olek-trans.pl

eprasa.pl 4f2afcef2e

Atrakcyjne lokale usługowe w ścisłym centrum Chełma do wynajęcia! Duże witryny, przestronne wnętrza po remoncie. Cena do uzgodnienia. tel. 604 212 004

•Spotkania Dorosłych Dzieci Alkoholików, poniedziałek godz. 18:00, ul. Reformacka 24, Chełm. Zapraszamy. tel. 606 588 208

•Uchwyt prosty 20cm i 30cm, uchylny i fotel obrot. do wanny (dla osoby niepełnospr.), tel. 510 104 191

•Wózek inwalidzki niemiecki +akumulator ładowarka st.bdb. mało używany sprzedam, tel. 692 303 995

•Wózek inwalidzki st.idealny hamulce w kołach oraz w rączkach 250zł, tel. 662 465 703

SPRZEDAM INNE

•5 garniturów 5marynarek na wzr. 175cm z bdb. materiałów różne kolory jak nowe, tel. 504 377 961

•Akordeon Weltmeister 120 basów 4 chóry czerwony 850zł, tel. 512 802 439

•Antena satelit. czasza 75x60 +konwerter Triax +uchwyt anteny (komplet), tel. 602 655 786

•Automat do lodów 2 smaki Stoelding po kapitalnym serwisie z gwarancją 26.000zł, tel. 602 100 201

•Beczka 2000l 600zł, tel. 502 563 077

•Butla gazowa turystyczna mała czerwona, tel. 504 377 961

Deski dębowe, jesionowe, bukowe, sosnowe, tel. 609 413 767

•Drewniana skrzynia wojskowa szer. 80cm gł. 51cm wys. 41cm, tel. 506 081 643

•Drewno kominkowe i c.o. transport gratis, tel. 607 803 931

•Drewno na opał brzoza, olcha, różne od 100zł, tel. 508 105 472

•Drewno na rozpałkę bardzo suche równiutko pocięte na dł. 30cm 2m3, 90zł/m3, tel. 698 426 898

•Drewno opałowe c.o. kominkowe rozpałkowe drobne pellet cięcie rębakiem, tel. 504 860 159

•Drewno opałowe dąb grab brzoza odpady tartaczne od 160zł, tel. 609 088 450

•Drewno opałowe kominkowe rozpałkowe c.o. pocięte i porąbane od 110zł/m3 transp., tel. 724 484 445

•Drewno opałowe kominkowe, porąbane i pocięte, transport gratis od 110zł, tel. 667 690 075

•Drewno opałowe na pniu, tel. 506 821 597

•Drewno sosnowe suche cięte na dł. 25 i 30cm 100zł/m3, tel. 668 074 964

•Drewno sosnowe suche drobne krótko cięte na rozpałkę, worki po 50kg, dowóz, tel. 512 358 959

•Drut spaw. do automatu 1,2mm, rura ocynk. 1", linka stal. fi 13 i 4, palnik do cięcia, tel. 664 589 620

•Dywan 140x200cm st.bdb. kolor brąz beż, tel. 506 081 643

•Fotelik nosidełko st.bdb., wózek spacerówka głęboka st.bdb. - bardzo tanio, tel. 517 748 500

•Garnitur z kamizelką, peruka, marakasy, bańki lekarskie, klatki na ptaki i na papugę, tel. 665 022 730

•Grobowiec dwuosobowy - Krasnystaw, tel. 513 788 771

•Grób pojedynczy z pomnikiem lastryko ul. Mościckiego 3.000zł, tel. 784 472 362

•Karafka „rybka" +6 kieliszków, łyżki obiadowe i łyżeczki deserowe po 12szt. patelnia, tel. 665 022 730

•Koła pasowe różne rozmiary na pasy klinowe i płaskie, tel. 609 153 721

•Kołdra z pierza nowa 100zł, tel. 504 089 795

•Komplet do herbaty (czajniczek, dzbanuszek na konfitury, cukier, śmietankę +taca, tel. 665 022 730

•Kupony materiałów wełnianych, tel. 504 377 961

•Linka stal. z hakiem, podgrzewacz Biawar 10l 1,5kW nowy, grzejnik 1500W 230V, tel. 504 933 081

•Linki fi.10mm różne dł., stal różna z odzysku, giętarka do siatki SAM, tel. 791 807 388

•Maszyna do sz. góra drewniana kompletna, radio Unitra z gramofonem, szafa stara, tel. 533 944 742

•Narzędzia i części mech.-elektr. łożyska duże i małe, piły, itp. „1001 drobiazgów", tel. 509 380 591

•Nowa karuzelka, otulak 1cz., materac 120x60 do łóżeczka, mata dla niemowlaka, tel. 785 462 775

•Okno uchylne plast. szer. 145cm wys. 85cm; zamrażarka 4szufl.; pampersy Seni L, tel. 603 283 845

•Oprawy +świetlówki 2x40W 3szt.; piła tarczowa do cięcia wzdłużnego bali, 2 tarcze, tel. 507 145 973

•Piecyk gaz. pilarka cegła szamot łóżko do masażu antena pok. kuchnia gaz. bojler, tel. 723 502 702

•Podzielnica uniwersalna do frezarki, tel. 792 369 201

•Skóry z barana ziemne i jasne, tel. 504 377 961

•Walizki tekturowe z lat 50-tych ubiegłego wieku, tel. 504 377 961

•Włoska mandolina „Catania" 1913 r. do niewielkiej renowacji 200zł, tel. 606 669 737

•Wózek 2-częściowy st.bdb. dla dziewczynki 300zł, tel. 518 262 926

•Zegarki na rękę stare, tel. 504 377 961

KUPIĘ

•40m2 parter lub Ip. działkę budowlaną w Chełmie - kupię, tel. 505 468 817

•Amplitunery i radia Unitry oraz gramofony, tel. 887 814 860

•Antyki artefakty monety odznaki obraz figurki porcelana inne starocia, tel. 781 943 519

•Antyki monety militaria znaczki pocztówki płyty medale, tel. 605 541 416

•Aparaty foto bagnety hełmy wojskowe strażackie zegarki medale znaczki pocztowe, tel. 796 273 327

•Bagnety pamiątki wojskowe monety złote srebrne zegar obraz inne starocia, tel. 796 273 327

•Fiata Seicento 1,1 stan dowolny od właściciela, tel. 609 844 744

•Ford Galaxy MK, 2,3b 145KM stan obojętny do 1.000zł; ciągnik do 5.000zł, tel. 790 287 128

•Kawalerkę w Chełmie blok lub kamienica (parter, I, II, III piętro) - zdecydowanie, tel. 505 379 192

•Kawalerkę w Chełmie Ip., IIp. lub IIIp. - może być do remontu, również zadłużona, tel. 691 317 117

•Kawalerkę w Chełmie może być do kapitalnego remontu, tel. 511 218 024

Kowadło kupię, tel. 508 983 050

•Kupię konstrukcję hali stalowej (kompletną) wymiary 30 x 12 x 5m lub podobne, tel. 505 379 192

Kupię mieszkanie w centrum Chełma, tel. 511 218 024

•Kupię mieszkanie, tel. 515 959 229

•Ławkę ogrodową metal. lub drew. dł. 180-200cm z dowozem do 200zł, tel. 606 729 026

•Mieszkanie w Chełmie 20-70m2 może być do remontu, tel. 511 218 024

•Mieszkanie w Chełmie o dowolnej powierzchni - zdecydowanie, tel. 505 379 192

•Mieszkanie w Chełmie w bloku - może być do remontu, również zadłużone, tel. 691 317 117

•Mieszkanie w Krasnymstawie w bloku - pilnie, tel. 724 064 998

•Motocykle, samochody zabytkowe polskie i zagraniczne - gotówka od ręki, własny transport, tel. 505 379 192

•Obustronne drzwi do Fiata 126p 650 Elegant z lat 1972-84, tel. 516 182 404

•Pilarki uszkodzone Husqvarna Stihl Makita Dolpima, tel. 785 231 548

•Samochody różne kupię 10.000zł, tel. 781 270 206

•Skup aut osobowe dostawcze uszkodzone wyrejestrowane, tel. 572 258 245

•Stare motocykle części pozostałości, tel. 515 541 641

•Zegarki kieszonkowe na rękę nakręcane pamiątki wojskowe znaczki w klaserach, tel. 796 273 327

WYNAJMĘ

•1os. pokój dla uczennicy /studentki /kobiety prac., wifi, osobna łazienka, ul. Lwowska, tel. 698 607 603

•Część lokalu 30m2 Ip. osobne zamyk. pom. internet Chełm ul. Armii Krajowej 900zł, tel. 504 913 098

•Dam w dzierżawę grunty rolne, tel. 505 379 192

•Do wynajęcia działka w dzielnicy przemysłowej Chełma 1.900zł, tel. 513 010 121

•Domek wolnostojący umeblowany po remoncie M-3 +garaż - tanio, tel. 609 775 335

•Dz. 1ha w dzielnicy przemysłowej Chełma, tel. 513 010 121

•Działka 3000m2 vis-a-vis McDonalds przy samym rondzie 2.900zł, tel. 513 010 121

•Garaż 20m2 Kanał prąd Os. Zachód (Gwarek), tel. 607 444 720

•Kawalerka 30m2 Ip. niski czynsz 600zł +opłaty +kaucja, tel. 692 410 185

•Kawalerka w Chełmie w pełni wyposażona, super lokalizacja 1.100zł +opłaty 250zł, tel. 511 218 024

•Lokal 170m2 dz. 900m2 ogrodz. utwardzona przy ul. Okszowskiej dojazd z 2 stron, tel. 513 010 121

•Lokal 31m2 po zakł. fryzjerskim ul. Lwowska bdb. warunki, tel. 504 020 630

•Lokal 35m2 przy ul. Lwowskiej w piwnicy, tel. 535 834 154

•Lokal 54m2 parter SM „Demos" ul. Lutosławskiego od 1.05.2020r. 1.500zł, tel. 609 320 232

•Lokal 60m2 Ip., ul. Lwowska, tel. 510 747 308

•Lokal handlowo-usługowy 20m2 os. Zachód naprzeciwko Stokrotki, tel. 517 407 140

SPOŁEM CHEŁM Sp. z o.o. OFERUJE;

DO WYNAJĘCIA LOKALE
- ul. Rejowiecka 181 - powierzchnia 80 m/2
- al. M. J. Piłsudskiego 14 - powierzchnia 95 m/2
- al. M. J. Piłsudskiego 26 - powierzchnia 4,5 m2 - boks na usługi w pawilonie handlowym GAMA

DO SPRZEDAŻY: nieruchomość przy ul. Lwowskiej 18 B; budynek 360 m/2 działka gruntu 1062 m/2.

Więcej informacji tel. 660-54-78-09.

•Lokal handlowy 28m2 centrum Chełma ul. pocztowa, tel. 502 389 356

•Lokal handlowy 30m2 ul. Lwowska 43, c. 1.200zł, tel. 608 457 590

•M-3 IIIp. centrum umeblowane - na dłuższy czas, tel. 661 381 154

•M-3 Ip. 60m2 ul. Obłońska - wynajmę lub sprzedam, tel. 728 579 160

•M-3 parter w Chełmie wynajmę osobie stabilnej, tel. 795 402 818

•M-3 umeblowane +AGD po remoncie obok Carrefour'a 900zł +opłaty, tel. 601 076 778

•M-4 Ip. 48m2 cz. umebl. pełne AGD Al. Piłsudskiego ciepłe słoneczne 900zł +opłaty, tel. 608 224 116

•M-4 Ip. centrum umeblowane, tel. 785 629 668

•M-4 przy ul. Kolejowej (os. Demos) 900zł +opłaty. tel. 514 600 684

•M-4 ul. Szymanowskiego 500zł +opłaty, tel. 796 394 173

•Magazyn 80-200m2 w centrum Chełma ul. Lwowska pawilon „Chrobry" 10zł/m2, tel. 508 209 568

•Magazyn 80m2 z rampą w części usług.-handl. Chełma Al. Przyjaźni /ul. Rejowiecka, tel. 602 655 786

•Magazyn z rampą 80m2 w części handlowo-usług. Chełma Al. Przyjaźni /Rejowiecka, tel. 602 655 786

Mieszkanie 60m2 Ip. 3p+k+ł+wc wszystkie media ul. Piłsudskiego, tel. 571 486 245

•Mieszkanie 2p+k+ł po remoncie dobra lokalizacja, tel. 797 413 730

•Mieszkanie 2p+k+ł w centrum od zaraz 800zł, tel. 500 565 614

•Mieszkanie 50m2 c. Chełma dwupoziomowe wyposaż. bdb. lokaliz. 1.300zł +opłaty, tel. 511 218 024

•Mieszkanie 56m2 po kapitalnym remoncie częściowo umeblowane os. Dyrekcja IIp., tel. 608 625 488

•Mieszkanie 70m2 centrum PKS 1.000zł +woda prąd, tel. 510 708 951

•Mieszkanie dwupoziomowe 50m2 w centrum bezczynszowe umeblowane od 1.03, tel. 512 799 313

•Mieszkanie kawalerka Ip. 600zł +opłaty +kaucja, tel. 692 410 185

•Podpiwniczenie 50m2 dwa wejścia i piętro w centrum Chełma ul. Lwowska, tel. 513 266 255

•Pokój 1os. umebl. Ip. mieszkanie samodzielne os. Zachód k/ Stokrotki, tylko 550zł, tel. 600 980 760

•Pokój dla 2 lub 1 studentki / pracującej Lublin ul. Junoszy blisko UMCS i KUL 510zł, tel. 605 357 475

•Pokój dla studentki /os. pracującej (int. tv) ul. połaniecka 400zł z opłatami, tel. 660 449 588

•Pokój w mieszkaniu 3-pok. przy ul. Kolejowej (os. Demos) 700 zł z opłatami, tel. 514 600 684

•Pomieszczenie na biuro lub małą działalność gospodarczą, tel. 514 620 803

•Powierzchnia reklamowa w bdb lokalizacji rondo przy Mc Donald's 400zł/m-c, tel. 511 218 024

•Przyjmę na stancję w Chełmie, tel. 795 846 009

•Siedlisko 0,5ha Teresin-Kol. gm. Leśniowice. do remontu i uporządkowania 700zł, tel. 505 379 192

•Stancja (1 osobie uczącej się /prac.) 1p+k+ł osobne wejście warunki bdb. c. Chełma, tel. 724 544 289

•Stancja dla kobiet w centrum Chełma, tel. 695 632 482

•Wynajmę powierzchnię reklamową na terenie Chełma w bdb. lokalizacji 400zł/m-c, tel. 505 379 192

Kupon ogłoszeniowy

nowy tydzień tygodnik lokalny

- ❑ SPRZEDAM AUTO-MOTO
- ❑ AUTO-CZĘŚCI I AKCESORIA
- ❑ SPRZEDAM NIERUCHOMOŚCI
- ❑ BUDOWA I NAPRAWA
- ❑ MEBLE, AGD, RTV
- ❑ SPORT, ZDROWIE I URODA
- ❑ SPRZEDAM INNE
- ❑ KUPIĘ
- ❑ WYNAJMĘ
- ❑ ZAMIENIĘ
- ❑ INNE
- ❑ ROLNICTWO I OGRODNICTWO
- ❑ ZWIERZĘTA
- ❑ NAUKA
- ❑ SZUKAM PRACY

TREŚĆ OGŁOSZENIA (należy wypełnić DRUKOWANYMI literami)

CENA TELEFON

Imię, nazwisko, adres ogłoszeniodawcy (do wiadomości redakcji):

JEDEN KUPON = JEDNA EMISJA OGŁOSZENIA

Ogłoszenie drobne – korzyść duża!

INFORMACJE dla ogłoszeniodawców!

- Ogłoszenia dotyczące usług SĄ PŁATNE
- Ogłoszenia towarzyskie są płatne.
- Ogłoszenia drobne „dam pracę" przyjmujemy w redakcji (bezpłatnie)
- Anonse matrymonialne są bezpłatne (przyjmujemy je tylko w redakcji - nie należy ich składać na kuponach).

Adresy skrzynek:

CHEŁM: · market Carrefour · targowisko przy Al. Armii Krajowej, Al. Piłsudskiego, Pl. Kupieckim · Dom Handlowy CRS · Urząd Pocztowy przy ul. Hrubieszowskiej · ul. Trubakowska (sklep GAZDA);

KRASNYSTAW: · ul. Zawieprze 1; Plac 3 Maja 25 (Alior Bank), sklep Gama przy ul. Królowej Sońki

REJOWIEC: · Budynek przedszkola miejskiego; sklep Gama ul. Słoneczna

WŁODAWA: · Apteka naprzeciwko Urzędu Miasta.

LEŚNIOWICE: sklep Groszek

ŻMUDŹ: sklep Lewiatan

BIAŁOPOLE: sklep Lewiatan

KAMIEŃ: sklep Gama

DOROHUSK: sklep Lewiatan

RUDA-HUTA: sklep Gama

WOLA UHRUSKA: sklep ABC

WIERZBICA: sklep ABC Basia

SIEDLISZCZE: sklep Delikatesy Centrum

SIENNICA RÓŻANA: sklep Groszek

Kupony wybieramy ze skrzynek w poniedziałki (gminy) i czwartki (Chełm).

eprasa.pl 4f2afcef2e

PRACA ▶ Stolarzy i pomocników stolarzy zatrudnimy. tel. 609 413 767

KOMUNIKAT

Zaginął kot brytyjski w okolicach osiedla działki, waga ok. 6kg, maść szaro-niebieska - dla znalazcy nagroda, tel. 606 113 795

ZAMIENIĘ

- Dom drew. 110m2 dz. 0,76ha gm. Wojsławice 95.000zł - na mieszkanie w Chełmie, tel. 519 555 100
- M-4 IIIp. 60m2 os. Słoneczne - zamienię na M-4 na parterze, może być mniejsze, tel. 512 545 231
- M-5 IVp. os. Kościuszki - zamienię na M-3 parter os. Kościuszki lub os. XXX-lecia, tel. 697 532 848

INNE

- AGD meble kuchenne łóżka wersalki pralki kuchenki złom inne odbiorę bezpłatnie, tel. 504 530 399
- Oczyszczanie piwnic garaży lub inne, tel. 781 270 206
- Odbiorę bezpłatnie meble krzesła kuchnie gaz. wanny zlewozmywaki inne sprzęty, tel. 695 662 795

Przyjmę ziemię z wykopów na działkę w Chełmie, tel. 511 218 024

- Przyjmę ziemię na działkę w Ochoża-Kolonia, tel. 660 375 645
- Przyjmę ziemię z wykopów na działkę w Janowie, tel. 887 807 222

ROLNICTWO I OGRODNICTWO

- Beczka 2000l 750zł beczki 200l kanistry 20l piec stalowy 160zł części do prasy Z224, tel. 888 360 129
- Bizon rekord z sieczkarnią 1992r., 57.000zł, tel. 502 846 914
- Brony 4 składane st.bdb., tel. 722 275 651
- Buraki pastewne 0,50zł/kg, tel. 729 267 579
- Ciągnik SAM 18 podnośnik +przyczepka 2.900zł, tel. 516 695 576
- Ciągnik SAM silnik ES18 podnośnik hydraul. podzespoły Star opony jodła 1.900zł, tel. 661 634 325
- Ciągnik samoróbka silnik S HC102 z podnośnikiem +części zamienne, tel. 663 941 083
- Części do C330, siewnik zbożowy, pług 5skib., zgrabiarka, kierat, tel. 787 498 304
- Części do C330, siewnik zbożowy, pług 5skib., zgrabiarka, tel. 787 498 304
- Czyszczalnia rumianku, palety do suszenia tzw. „kozły", przetrz.-zgrab., wicherek, tel. 512 444 089
- Działka ogrodowa 4a z domkiem przy ul. Jedność, tel. 503 998 358
- Działka ogrodowa ROD im. 22 Lipca za Gliniankami, tel. 535 570 363
- Działka rekreacyjna 4,5a domek prąd woda Chełm (Wygon), tel. 794 937 738
- Gniotownik do zboża nowy, silnik el. 11-15kW 1400obr., heblarko-trójząb, prostownik, tel. 505 379 990

DO ODDANIA dwa psy bardzo dobre do pilnowania posesji. Osoby chętne prosimy o kontakt pod numerem telefonu **508 570 153**.

- Gorczyca żółta oczyszczona z 2014r. 3zł/kg, tel. 693 831 143
- Groch połówki z czyszczenia 70zł/100kg Horodyszcze, tel. 510 105 010
- Groch siewny czyszczony w workach po 25kg 1,20zł/kg Horodyszcze, tel. 510 105 010

Grzyby marynowane i suszone - możliwość wysyłki, tel. 794 294 252

- Jęczmień jary niski, tel. 725 666 137
- Jęczmień jary, pszenica i pszenżyto ozime - w Okszowie, tel. 699 826 473
- Jęczmień, pszenica ozima, pszenżyto ozime - sprzedam, tel. 699 826 473
- Klatki na króliki drewniane góra i przód z siatki dł. 125cm szer. 65cm wys. 55cm, tel. 721 854 898
- Kombajn Bizon 84r. Ursus C360 79r. wiata met. 10x5,5x4,5m silnik 7,5kW spawarka, tel. 519 467 226
- Kombajn zbożowy Bizon Z056, 84r. st.bdb, żniwa wykonał bezawaryjnie, 27.000zł, tel. 782 387 060, 669 603 896
- Kombajn zbożowy Sampo 2020, 32.000zł, tel. 785 406 284
- Koniczyna czerwona 200kg, orzechy włoskie 80kg, tel. 798 077 222
- Koniowóz, brony 5polowe, sieczkarnia 2noż.+silnik, tel. 795 402 818
- Kopaczka wirówka do bielizny sieczkarnia 5 słupy dębowe płużek pielacz obsypnik, tel. 825 671 549
- Kosiarka grabiarka śrutownik wałek krajzegi dz. siedliskowa 98a dom obora stodoła, tel. 825 665 559
- Kosiarka rotac., obsypnik do ziemniaków, wóz do p. zwierząt, przyczepa 1oś., inne, tel. 508 221 576
- Krajzega z piłą, śrutownik na kamienie, wersalka brąz, tel. 695 915 000
- Krajzega, silnik 7,5kW, wicherek, kultywator, wózek 2 osie, tel. 833 796 036
- Kultywator 10łap. st.bdb. tanio 390zł, tel. 724 064 998
- Kultywator 14łap. betoniarka 250l śrutownik rozsiewacz beczki 200l kwasówka 1200l, tel. 695 502 069
- Kultywator ciągnikowy 13łap. st.bdb., tel. 798 692 262
- Kultywator ciągnikowy, tel. 605 521 400
- Lejek do nawozów, wóz z zaczepem +światła, zgrabiarka 5, siewnik konny z zaczep., tel. ???
- Lejek rozsiewacz do nawozów 300zł, tel. 725 153 749
- Łubin drobnolistny słodki 600kg Stulno 1.200zł/t, tel. 500 604 919
- Makuchy ok. 100kg, 1zł/kg, tel. 509 728 234
- Maszyny rolnicze sprzedam, tel. 502 134 425
- Mieszanka zbożowa (owies, jęczmień, pszenica) 600zł/t, tel. 797 665 682
- Nasiona mniszka lekarskiego 90zł/kg, nasiona lubczyku 120zł/kg, tel. 505 303 622
- Opryskiwacz 400l lance 10m, siewnik lejek metalowy, obciążniki do C-330 tył, tel. 825 675 765
- Opryskiwacz 400l szer. lanc 10m, tel. 722 275 651
- Orkan 2.500zł; ręczny wywrot 350zł; przyczepa 1oś 2,5t 1.200zł; bukownik 1.150zł, tel. 661 426 225
- Owies Bingo drugi rok po centrali 70zł, tel. 667 869 179
- Owies Bingo po centrali czysty gruby, słoma w belach owsianka i pszenży., oś +koła, tel. 511 817 227
- Palma koralowa wys. 140cm bardzo ładna 100zł, tel. 504 089 795
- Pietruszka 1,50zł, tel. 880 012 557
- Piła spalinowa Graphite ma ło używana sprawna moc 2,7KM prowadnica 40cm 220zł, tel. 519 555 100
- Pług 5skib. prod. Unia Grudziądz 2.700zł, koła do opryskiwacza 250/85/24, tel. 791 538 036
- Pług 7skib. PHX odkładnie hydrauliczne zabezpieczane sprawny 3.500zł, tel. 605 055 521
- Pług Unia Grudziądz 4skib. pług Unia Grudziądz 3skib. nowego typu 1.050zł, tel. 532 166 036
- Prasa kostkująca Z224 sprawna 3.800zł Petryłów, tel. 693 390 852
- Prasa rolka 8.000zł, prasa kostka 5.000zł, C360 po remoncie 81r. z kabiną 16.000zł, tel. 883 511 598
- Prasa Z224, opryskiw. 3200l, bele siana, cebula szczyp., marchew, pietruszka, soja, tel. 609 093 356
- Przepusty drogowe, beczki na paliwo, kierat, tel. 727 498 304
- Przepusty drogowe, beczki na paliwo, kierat, zgrabiarka, tel. 787 498 304
- Przyczepa 3,5t wywrot bez rej. do remontu, kosiarka rotac. do rem., silnik 4kW 220W, tel. 691 74 826
- Przyczepa drewniana 3,5t bez rejestracji 2.500zł, tel. 509 048 990
- Przyczepa rolnicza D46B, tel. 695 041 240
- Przyczepa samozb. pług leśny zgrabiarka 5 kółek wyorywacz gryka kosiarka rowów, tel. 604 403 529
- Przyczepka sam. Świdnik 135x95cm, 2 osie przycz. 3,5t, piasty felgi 10x15, Romet, tel. 691 742 826
- Pszenica jara rok po centrali 900zł, kukurydza sucha workowana 800zł, tel. 506 154 778
- Pszenżyto wiosenne - kupię, tel. 731 452 737
- Rozrzutnik obor., rozsiew. nawozu Unia-Brzeg MS400, siewnik zb. 2m Amazone D9, tel. 507 312 242
- Rozrzutnik obornika 1-osiowy Czarna Białostocka 3.900zł, tel. 607 368 816
- Rozrzutnik obornika 2-osiowy mało używany 6.000zł, tel. 720 776 683
- Sadzonki - brzoza sosna olcha żarnowiec śliwa malina topinambur od 0,30zł/szt., tel. 731 452 737
- Sadzonki leszczyny odmiana katalońska 2-3 letnie 6zł dowiozę większą ilość, tel. 504 035 108
- Siano w kostkach wóz platforma młocarnia lubelka 4, tel. 825 671 662
- Siano, owies - sprzedam, tel. 733 977 111
- Siatka ochronna na drzewo, torba na liście, narzędzia ogrod., lancet opryskiw. 5m, tel. 665 022 730
- Siewnik konny do ciągnika zgrabiarka 5 kosiarka konna wóz z zaczepem do ciągnika, tel. 790 865 064
- Siewnik polonez mieszalnik waga elektroniczna rozdrabniacz ssąco-tłoczący, tel. 512 476 125
- Siewnik poznaniak, pługi 3-2, brony 5-3, opryskiwacz 300l, wóz do ciągnika, krajzega, tel. 691 742 826
- Siewnik zbożowy 3m Hassia DK300, 6.500zł, tel. 691 863 656
- Słoma w kostkach pogodna składowana w stodole ok. 600szt. 2,50zł/szt., tel. 693 390 852
- Soja, agregat uprawowy szer. 2,4m, tel. 608 176 874
- Sortownik ziemniaków kultyw. 2,5m z wał. strun. rozrzutnik obor. 1oś. obsypnik 3rz., tel. 512 111 926
- Stodoła gara drewniane Białoruś topole gałęzie słoma siewnik lejek, tel. 513 157 606
- Talerzówka szer. 3cm 4.500zł, lucerna polska 7-letnia do siewu 10zł/kg, tel. 502 846 914
- Tanio kombajn Bizon 85r. opryskiwacz 1200l hydraul. ciągany, pług 4sk. wys. słupica, tel. 519 111 369
- Traktor SAM S18 palony z rozrusznika +pług gruber wóz 4.500zł, tel. 505 598 081
- Tuja szmaragd 0,60zł, tel. 518 518 835
- Ule warszawskie poszerz. 3szt.; ule składane 4szt., tel. 508 016 260
- Ursus 912 - sprzedam, tel. 735 449 249
- Ursus C360 (nowe opony i kabina) - sprzedam, tel. 728 794 720
- Ursus C360, 1987r. 16.500zł, tel. 510 546 622
- Wał posiew.2m gładki odkładnice lemiesze do pługa podoryw. sznurek do prasy 20zł, tel. 888 360 129
- Wóz „żelaźniak" do ozdoby ogrodu, tel. 608 515 626
- Wóz 16" +zaczep, krajzega, kierat, śrutownik, beczki 200l metal., zamrażarka 210l, tel. 883 813 032
- Wyka 2,50zł/kg, jęczmień jary 80zł, tel. 606 461 196
- Wyka jara 2,50zł/kg, tel. 607 055 476
- Ziemniaki drobne 0,80zł, siewnik do warzyw, łuskarka do bobu, tel. 505 468 817
- Ziemniaki z dostawą do domu transport gratis 2zł, tel. 735 449 249

Zakupię ciągniki, przyczepy, tel. 669 681 711

ZWIERZĘTA

- 2 jałóweczki biało-czerwone 3tyg. - sprzedam, tel. 692 671 390
- Bardzo ładna buda dla psa średniej wielkości ocieplona z oknami (domek dla pupila), tel. 825 634 030
- Buda dla psa ocieplana 200zł, tel. 608 515 626
- Gołębie rysie 20zł/szt. (proszę dzwonić po 18:00), tel. 665 254 156
- Gołębie zamojskie boki szaryki od 10zł (likwidacja), tel. 791 731 886
- Jałówki cielne sprzedam, tel. 505 536 190
- Kanarki białe i pomarańczowe, tel. 512 893 056
- Kanarki białe i pomarańczowe, tel. 512 893 056
- Kanarki harceńskie sprzedam, tel. 510 132 351
- Klacz kuc pstrokata 10mies. z paszportem - sprzedam, Sawin, tel. 513 304 954
- Kozy sprzedam, tel. 500 282 110
- Krowa młoda drugim cielakiem 5m czarna, tel. 501 590 880
- Krowa pierwiastka z cielakiem, tel. 825 640 522
- Króliki rasowe kaliforn. i nowozel. czerwone samce samice zakocone, kaczki dorosłe, tel. 885 534 069
- Króliki samce, samice oraz młode - sprzedam, tel. 506 550 230
- Oddam koty, tel. 516 261 115
- Oddam za darmo roczne koty półbrytyjskie (kastrowane) bardzo ładne, tel. 514 376 399

PRACA W NIEMCZECH
DLA:
- Kierowców z C i E
- Mechanika do ciężarówek
- Lakiernika
- Budowlańca z doświadczeniem
+49 163 4338030

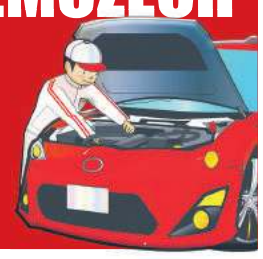

- Para pawi królewskich z 2019r. 500zł, tel. 663 115 031
- Pawie, bażanty, tel. 504 373 223
- Szaryki różnego koloru - sprzedam, tel. 515 874 797
- Zaginął kot brytyjski w okolicach osiedla działki, waga ok. 6kg, maść szaro-niebieska - dla znalazcy nagroda, tel. 606 113 795

NAUKA

- Angielski - matura, egzamin 8-kl., pomoc w nauce, certyfikaty FCE CAE, 30zł/h, tel. 663 191 059
- Angielski dla każdego (tych zdolnych i opornych) - nauczyciel z wielolet. dośw. 35zł/h, tel. 661 323 565
- Angielski korepetycje u nauczyciela z 20-letnim stażem z cert. z Cambridge 25zł/h, tel. 797 423 541
- Historia, WOS - korepetycje, przygotowanie do matury (powtórki), nauczyciel LO, tel. 607 444 720
- Korepetycje z matematyki u nauczyciela, tel. 661 082 907
- Matematyka - matura, nauczyciel LO, egzaminator, tel. 503 029 730

DAM PRACĘ

Firma CAR-HUS
ZATRUDNI OSOBY NA STANOWISKA:
- SPRZEDAWCA
- MECHANIK
- ELEKTROMECHANIK
- POMOCNIK MECHANIKA
Chełm Rejowiecka 37
Tel. 604-22-19-04

Praca w Holandii
■ PRODUKCJA ■ ROLNICTWO ■ OGRODNICTWO
☎ 533 111 037 533 966 678
www.workcentre.com.pl

- Do roznoszenia ulotek w Chełmie, tylko uczciwe osoby, tel. 515 959 229
- Płatny staż w Placówce Franczyzowej Doradztwa Finansowego, tel. 504 913 098
- Poszukuję osoby /firmy do sprzątania domu raz na 2 tygodnie w Janowie I k/ Chełma, tel. 504 913 098
- Zapewnię staż w Placówce Franczyzowej Doradztwa Finansowego osobie poszukującej miejsca odbycia stażu po szkoleniu unijnym, Chełm, tel. 504 913 098

SZUKAM PRACY

Emeryt - w sile wieku, pracowity, solidny - podejmie pracę dodatkową, tel. 604 294 321

- Chętnie podejmę się pracy przy skręcaniu mebli, mogę pomalować mieszkanie, zabiorę stare meble, tel. 534 272 556
- Czyszczenie kominów wentylacji pielęgnacja żywopłotów wycinka drzew, tel. 791 958 504
- Drobne naprawy w domu tzw. „złota rączka", tel. 734 732 927
- Informatyk serwisant z wyższym wykształceniem i wieloletnim doświadczeniem szuka pracy, tel. 570 701 051
- Jako opiekunka do dziecka, osoby starszej, sprzątanie, pomoc w domu, itp., tel. 516 998 421
- Murarz tynkarz docieplenowiec szuka pracy, tel. 511 681 542
- Murarz, cieśla szalunkowy szuka pracy, tel. 505 598 846
- Opiekun osób starszych, pomoc w domu, tel. 511 130 086
- Podejmę pracę jako opiekunka osoby starszej, Chełm, tel. 729 894 743
- Poszukuję pracy fizycznej, sprzątanie, cięcie i rąbanie drewna, itp. - pilnie, tel. 690 311 638
- Poszukuję pracy jako opiekunka do dziecka, odpowiedzialna, z doświadczeniem - pilne, tel. 731 092 392
- Rencista 40l. szuka pracy dorywczej w Chełmie (np. stróż, dozorca), tel. 725 275 461
- Sprzątanie, mycie okien, pomoc w ogrodzie, pomogę osobom starszym, tel. 798 738 106
- Sprzątanie, mycie okien, pomogę w zakupach, tel. 798 758 106
- Szukam pracy jako opiekunka do dziecka lub osoby starszej, mam wykształcenie wyższe pedagogiczne i doświadczenie, tel. 796 025 673
- Szukam pracy jako opiekunka osoby starszej, tel. 510 455 818
- Wycinka drzew zarośli w trudnych miejscach pielęgnacja lasów prace na wysokościach, tel. 791 958 504
- Zaopiekuje się dzieckiem, posprzątam mieszkanie, umyję okna, tel. 796 491 617
- Zawodowa opiekunka osoby starszej, uczciwa, z doświadczeniem - podejmie pracę, tel. 691 155 115

Zakład Doskonalenia Zawodowego w Lublinie - Oddział w Chełmie
CENTRUM KSZTAŁCENIA
tel./fax 82 564 22 69 www.zdz.chelm.pl e-mail: ck@zdz.chelm.pl

Agent celny	Luty 2020 r.
Obsługa komputera Word, Excel, Internet	Luty 2020 r.
Budowlane – różne zawody (glazurnik, malarz, brukarz, itp.)	Luty 2020 r.
Szkolenia okresowe dla wszystkich grup zawodowych	Luty 2020 r.
Pierwsza pomoc przedmedyczna	Luty 2020 r.
Fryzjerski z egzaminem czeladniczym	27 lutego 2020 r. godz. 15.30
Kadrowo – płacowy z obsługą sekretariatu	Luty 2020 r.
Kasjer walutowy	Luty 2020 r.
Kierowca wózków jezdniowych	26 lutego 2020 r. godz. 15.30
Kucharz małej gastronomii	Luty 2020 r.
Kurs kroju i szycia	27 lutego 2020 r. godz. 15.30
Księgowość z obsługą komputera	Luty 2020 r.
Obsługa kas fiskalnych	Luty 2020 r.
Opiekunka osób starszych i niepełnosprawnych	Luty 2020 r.
Obsługa pił spalinowych i kosiarek	Luty 2020 r.
Palacz kotłów wodnych i parowych opalanych węglem, koksem, olejem i gazem - kolejne zajęcia	Luty 2020 r.
Pedagogiczny dla instruktorów praktycznej nauki zawodu	Luty 2020 r.
Kurs przyuczający do zawodu elektryka i przygotowujący do egzaminu na uprawnienia SEP	Luty 2020 r.
Spawanie E,G, MAG, MIG,TIG	Marzec 2020 r.
Ślusarz/Tokarz/Frezer	Marzec 2020 r.
Diagnosta samochodowy	Marzec 2020 r.

eprasa.pl 4f2afcef2e

Na „Ekonomy” nie było mocnych

Chłopcy z Zespołu Szkół Ekonomicznych i Mundurowych zwyciężyli w siatkarskiej licealiadzie, organizowanej przez Miejski Szkolny Związek Sportowy i zostali mistrzami Chełma. Drużyna Doroty Miszczuk wygrała wszystkie swoje mecze, nie tracąc nawet jednego seta!

Zmagania licealistów w siatkówkę, podobnie jak ich szkolnych koleżanek, odbyły się w salach gimnastycznych I LO i II LO. Do rywalizacji przystąpiło siedem szkół. Zabrakło jedynie reprezentacji Zespołu Szkół Gastronomicznych i Hotelarskich. Oto rezultaty eliminacji:

GRUPA „A”: IV LO – I LO 0:2, Zespół Szkół Technicznych – Zespół Szkół Ekonomicznych i Mundurowych 0:2, I LO – ZSEiM 0:2, ZST – IV LO 2:0, I LO – ZST 2:0, ZSEiM – IV LO 2:0. Kolejność: 1. ZSEiM – 6 pkt., 2. I LO – 5 pkt., 3. ZST – 4 pkt., 4. IV LO – 3 pkt.

GRUPA „B”: Zespół Szkół Energetycznych i Transportowych – Zespół Szkół Budowlanych i Geodezyjnych 0:2, II LO – ZSEiT 2:0, ZSBiG – II LO 0:2. Kolejność: 1. II LO – 4 pkt., 2. ZSBIG – 3 pkt., 3. ZSEiT – 2 pkt.

Półfinały i finał odbyły się w sali gimnastycznej II LO. Najpierw II LO pokonało I LO 2:0, a Zespół Szkół Ekonomicznych i Mundurowych zwyciężył Zespół Szkół Budowlanych i Geodezyjnych również 2:0. W spotkaniu o trzecie miejsce I LO wygrało z ZSBiG 2:0, z kolei w pojedynku finałowym ZSEiM w identycznym stosunku pokonało II LO. Ostateczna kolejność: 1. ZSEiM (opiekun **Dorota Miszczuk**), 2. II LO (opiekun **Adam Kot**), 3. I LO (opiekun **Jarosław Betiuk**), 4. ZSBiG (opiekun **Artur Wróblewski**), 5-6. ZSEiT (opiekun **Tomasz Misiewicz**) i ZST (opiekun **Leszek Leśniak**), 7. IV LO (opiekun **Grzegorz Szykuła**). „Ekonomy” i II LO zagrają w zawodach rejonowych, które odbędą się w najbliższą środę 26 lutego w Świdniku. **(r)**

Zespół Szkół Ekonomicznych i Mundurowych

II LO

Zespół Szkół Energetycznych i Transportowych

Zespół Szkół Technicznych

I LO

Zespół Szkół Budowlanych i Geodezyjnych

IV LO

Siatkarki z I LO mistrzyniami Chełma

Dziewczęta z I LO okazały się bezkonkurencyjne i sięgnęły po mistrzostwo Chełma w siatkówce w ramach licealiady, organizowanej przez Szkolny Związek Sportowy. Reprezentacja „Czarnieckiego” będzie reprezentowała miasto w zawodach rejonowych. Udział weźmie w nich również drużyna II LO, która zajęła drugie miejsce.

Siatkarskie zmagania licealistek odbyły się w salach gimnastycznych I LO i II LO. Do zawodów przystąpiły reprezentacje ośmiu szkół ponadpodstawowych. Oto wyniki eliminacji:

GRUPA „A”: Zespół Szkół Gastronomicznych i Hotelarskich – I LO 0:2, Zespół Szkół Energetycznych i Transportowych – Zespół Szkół Budowlanych i Geodezyjnych 1:2, I LO – ZSBiG 2:0, ZSEiT – ZSGiH 0:2, I LO – ZSEiT 2:0, ZSBiG – ZSGiH 2:0. Kolejność: 1. I LO – 6 pkt., 2. ZSBiG – 5 pkt., 3. ZSGiH – 4 pkt., 4. ZSEiT – 3 pkt.

GRUPA „B”: Zespół Szkół Ekonomicznych i Mundurowych – IV LO 2:0, II LO – Zespół Szkół Technicznych 2:0, IV LO – ZST 2:0, II LO – ZSEiM 2:0, IV LO – II LO 0:2, ZST – ZSEiM 0:2. Kolejność: 1. II LO – 6 pkt., 2. ZSEiM – 5 pkt., 3. IV LO – 4 pkt., 4. ZST – 3 pkt.

Półfinały i finał rozegrano w sali II LO. W pierwszym meczu gospodynie, siatkarki II LO pokonały Zespół Szkół Budowlanych i Geodezyjnych 2:0, a w drugim pojedynku Zespół Szkół Ekonomicznych i Mundurowych uległ I LO 1:2. W meczu o trzecie miejsce ZSEiM wygrał z ZSBiG 2:0, natomiast w finale I LO pokonało II LO 2:0. Klasyfikacja końcowa: 1. I LO (opiekun Jarosław Betiuk), 2. II LO (opiekun Emilia Chmielewska), 3. ZSEiM (opiekun Dorota Miszczuk), 4. ZSBiG (opiekun Leszek Kołosiński), 5-6. IV LO (opiekun Renata Janiuk) i ZSGiH (opiekun Aneta Wójtowicz), 7-8. ZSEiT (opiekun Tomasz Misiewicz) i ZST (opiekun Joanna Wadowska). **(r)**

I LO

II LO

Zespół Szkół Ekonomicznych i Mundurowych

Zespół Szkół Budowlanych i Geodezyjnych

Warcaby w internacie

W internacie IV LO w Chełmie w ramach Sportowej Ligi Internatów zorganizowano turniej warcabowy. W rozgrywkach udział wzięli wychowankowie wszystkich chełmskich internatów oraz z internatu z Okszowa. Oto wyniki: chłopcy – 1. **Bogdan Karwacki** (Bursa Szkolna), 2. **Mateusz Koszałka** (Okszów), 3. **Dawid Kasprzak** (ZST), 4. **Łukasz Kędzierawski** (IV LO), 5. **Krystian Śliwiński** (ZSEiT). Dziewczęta – 1. **Uliana Borychevska** (Bursa), 2. **Lidia Krasiuk** (ZST), 3. **Monika Nowak** (Okszów), 4. **Martyna Zielińska** (IV LO), 5. **Patrycja Piotrowska** (ZSEiT). **(k)**

eprasa.pl 4f2afcef2e

Na ringu sieje postrach

Igor Rondoś z MKS II LO Chełm zwyciężył w siódmym międzynarodowym turnieju Lubelszczyzny w boksie. Zawody odbyły się 16 lutego w Lublinie. W turnieju startowało 60 zawodników z klubów województwa lubelskiego oraz z Akademii Boksu z Libiąży, Broń Radom, Stali Stalowa Wola i klubu z Tarnopola. **Igor Rondoś** rywalizował w kat. młodzików w wadze 57 kg. W finale trafił na **Bartłomieja Środę** z Akademii Bokserskiej Libiąż. - Igor stoczył doskonałą walkę i swojego przeciwnika pokonał jednogłośnie na punkty 3:0. Nasz Zawodnik z walki na walkę boksuje coraz lepiej mówi **Józef Radziewicz**, trener MKS II LO. - Jego doskonały repertuar ciosów publiczność nagradzała brawami. Został uznany za najlepszego zawodnika wśród młodzików – dodaje. W sierpniu odbędą się mistrzostwa Europy młodzików. - Jako że jestem trenerem Igora, będę wnioskował do PZB w Warszawie, aby przy ustaleniu kadry wzięto mojego zawodnika pod uwagę. Ma bardzo duże szanse wziąć udział w tych mistrzostwach, to bardzo pracowity i utalentowany chłopak – podsumowuje Radziewicz. (**kg**)

SP Okszów najlepsza w gminie

W Okszowie odbyły się mistrzostwa gminy Chełm w piłce ręcznej chłopców w ramach igrzysk dzieci. W imprezie wzięły udział reprezentacje czterech szkół: SP Staw, SP Stołpie, SP Uher i gospodarze – SP Okszów. Oto wyniki rywalizacji: **SP Staw – SP Stołpie 4:1, SP Uher – SP Okszów 6:12, SP Staw – SP Uher 1:10, SP Stołpie – SP Okszów 3:12, SP Staw – SP Okszów 1:18, SP Stołpie – SP Uher 3:15**. Mistrzostwa zakończyły się zwycięstwem SP Okszów, która zdobyła komplet punktów. Drużynę gospodarzy prowadził **Krzysztof Szyszkowski**. Drugie miejsce zajęli podopieczni **Zbigniewa Połajdowicza**, uczniowie SP w Uhrze. Na trzecim miejscu w turnieju uplasował się SP Staw (opiekun **Anna Gajewska**), a na czwartym SP Stołpie (opiekun **Andrzej Hadam**). Zwycięzca mistrzostw zakwalifikował się do rozgrywek międzygminnych. Turniej zorganizowali Krzysztof Szyszkowski i **Agnieszka Madeja-Dyńska**. (**r**)

Ligi ChTKKF

TENIS STOŁOWY

Wyniki 15. kolejki: **FINO – GROT WERBKOWICE 6:4** (Łatyński 2, Widyński 2, Kryszczuk 1, Łatyński-Widyński 1 - Bednarz 3, Pachla 1), **OCZKO - CEMEX II 3:7** (Czerwiński 3 - Stola 2, Kolenda 2, Mróz 2, Stola-Kolenda 1), **PIP - WŁODAWA TEAM 3:7** (Borysiuk 1, Głuszek 1, Przyłucki 1 – J. Zguczyński 3, S. Zguczyński 3, Zguczyński-Zguczyński 1), **BŁĘKIT CYCÓW - CEMEX I 0:10** (Chrzanowski 3, Rymczuk 3, Linde 3, Rymczuk-Chrzanowski 1). (**k**)

TABELA

1. Cemex I	15	26	110-20
2. Komis Auto Park	15	20	82-48
3. Fino	15	19	93-37
4. Werbkowice	15	19	88-52
5. Włodawa	15	14	64-66
6. Cyców	15	8	54-76
7. PIP	15	7	40-100
8. Cemex II	15	5	38-92
9. Oczko	15	2	31-109

SIATKÓWKA

Wyniki 8. kolejki: **CEMEX – JUNIOR 1:2** (23:25, 25:9, 14:16), **TEMPO – CEMEX 1:2** (25:23, 15:25, 13:15).

TABELA

1. Tempo	7	18	13-3
2. Dorohusk	7	16	12-5
3. Krasnystaw	6	13	10-4
4. Junior	7	7	6-9
5. Cemex	8	7	7-13
6. Srebrzyszcze	7	0	0-14

Gminny pingpong

W SP w Dorohusku zorganizowano mistrzostwa gminy w tenisie stołowym. Do rywalizacji stanęło 14 osób. Wyniki: kat. młodziczki do 10 lat – 1**. Lena Ciemniecka**, kat. młodzicy do lat 10 - 1. **Jakub Prucnal**, juniorzy 11-15 lat – 1. **Bartłomiej Antczak**, 2. **Nikodem Prucnal**, 3. **Kacper Kluk**, seniorzy 16 lat i więcej – 1. **Arkadiusz Walczuk**, 2. **Ernest Ciemniecki**, 3. **Gracjan Suchocki**, debel juniorów 11-15 lat – 1. **Bartłomiej Antczak**, **Kacper Kluk**, 2. **Nikodem Prucnal**, **Krystian Dziurian**, 3. **Jakub Prucnal**, **Igor Ciemniecki**, debel mężczyzn – 1. **Arkadiusz Walczuk**, **Waldemar Ruszkiewicz**, 2. **Paweł Dziurian**, **Ernest Ciemniecki**, 3. **Gracjan Suchocki**, **Jakub Iwaniszczuk**. Zwycięzcy otrzymali puchary, dyplomy oraz medale ufundowane przez organizatorów. Puchar dla najmłodszego uczestnika odebrała 8-letnia **Lena Ciemniecka** z Wólki Okopskiej. W turnieju udział wzięło łącznie 14 tenisistów. Nad całością zawodów czuwał sędzia główny - **Marek Heniborg**. (**k**)

Szachy w Dorohusku

W hali sportowej SP w Dorohusku odbyły się mistrzostwa gminy Dorohusk w szachach. W kat. do 13 lat zwyciężył **Józef Goleń**, a kolejne miejsca zajęli: 2. **Nataniel Żebrowski**, 3. **Nikola Koguciuk**. Kat. 14-17 lat: 1. **Marcin Matczuk**, 2. **Mateusz Koniuszewski**, kat. 18 lat i więcej: 1. **Jan Gryniuk**, 2. **Paweł Kupracz**, 3. **Aleksander Czerepko**. Zwycięzcy otrzymali puchary, statuetki, dyplomy oraz medale ufundowane przez organizatorów. Statuetkę dla najmłodszego uczestnika otrzymała 10-letnia **Nikola Koguciuk** z Turki. Sędziował **Aleksander Czerepko**. (**k**)

Sport szkolny

W hali SP nr 5 w Chełmie zorganizowano miejskie igrzyska dzieci w piłce siatkowej (tzw. czwórki). Oto wyniki rywalizacji: chłopcy: grupa A: SP nr 5 – SP nr 8 1:2, SP nr 5 – SP nr 3 0:2, SP nr 8 – SP nr 3 2:0, grupa B: SP nr 1 – SP nr 4 0:2, SP nr 11 – SP nr 4 0:2, SP nr 11 – SP nr 1 2:1. O 3 miejsce: SP nr 8 – SP nr 11 2:0, finał: SP nr 4 – SP nr 3 2:1. Klasyfikacja końcowa: 1. SP nr 3 (opiekun - **Maciej Jurgilewicz**), 2. SP nr 4 (**Wojciech Miszczuk**), 3. SP nr 8 (**Kamil Kaszak**), 4. SP nr 11 (**Grzegorz Gaj**), 5-6. SP nr 1 (**Ireneusz Drzewiecki**), SP nr 5 (**Agnieszka Kusiak**).

Wyniki rywalizacji dziewcząt: SP nr 11 – SP nr 4 0:2, SP nr 3 – SP nr 11 2:0, SP nr 1 – SP nr 3 0:2, SP nr 4 – SP nr 1 2:0, SP nr 11 – SP nr 1 0:2, SP nr 8 – SP nr 1 2:0, SP nr 4 – SP nr 8 2:0, SP nr 11 – SP nr 8 1:2, SP nr 3 – SP nr 8 2:0, SP nr 4 – SP nr 1:2. Klasyfikacja końcowa: 1. SP nr 3 (opiekun – **Agnieszka Niedźwiecka**), 2. SP nr 4 (**Wojciech Miszczuk**), 3. SP nr 8 (**Kamil Kaszak**), 4. SP nr 1 (**Marta Czerpak**), 5. SP nr 11 (**Agnieszka Radelczuk**).

***

Wyniki miejskich igrzysk dzieci w piłce ręcznej (zawody odbyły się w SP nr 5): dziewczęta: mecz o 3 miejsce: SP nr 4 – SP nr 7 6:0, finał: SP nr 5 – SP nr 8 8:0. Klasyfikacja końcowa: 1. SP nr 5 (opiekun – **Andrzej Worzanowski**), 2. SP nr 8 (**Kamil Kaszak**), 3. SP nr 4 (**Dariusz Stafijowski**), 4. SP nr 7 (**Katarzyna Grabek**), 5-6. SP nr 1 (**Marta Czerpak**), SP nr 11 (**Joanna Wojtaszek**), chłopcy: 1. SP nr 8 (**Piotr Sadura**), 2. SP nr 5 (**Andrzej Worzanowski**), 3. SP nr 4 (**Dariusz Stafijowski**), 4. SP nr 11 (**Piotr Cios**), 5. SP nr 1 (**Ireneusz Drzewiecki**).

***

Wyniki półfinału wojewódzkiego w siatkówce chłopców (zawody odbyły się w Świdniku): 1. SP nr 4 Chełm (opiekun – **Wojciech Miszczuk**), 2. SP nr 7 Świdnik (**Dariusz Kuźma**), 3. SP nr 5 Świdnik (**Grzegorz Martyniuk**), 4. SP w Hannie (opiekun – **Dorota Korneluk**).

***

Zapraszamy na miejską licealiadę w piłce ręcznej. Dziewczęta przystąpią do rywalizacji 28 lutego o 9.00 w Miejskiej Hali Sportowej (w zawodach wezmą udział: II LO, ZSGiH, ZSEiT, ZST, I LO, IV LO i ZSEiM). Turniej chłopców zaplanowano na 12 marca o 9.00. Wezmą w nim udział: IV LO, ZSEiM, ZSEiT, I LO, ZSGiH, ZSBiG, ZST oraz II LO. (**k**)

Koszykarski puchar wójta gminy Kamień

W SP w Strachosławiu uczniowie klas VII-VIII rywalizowali w gminnych zawodach o „Puchar wójta gminy Kamień" w koszykówce chłopców. Zwyciężyła ekipa gospodarzy. W zawodach wzięli udział zawodnicy ze szkół z: Czerniejowa, Kamienia i Strachosławia. Triumfował Strachosław (opiekun - **Izabela Głowacka-Dżaman**), który pokonał Czerniejów (opiekun – **Łukasz Krasuń**) 12:10 i Kamień (opiekunowie - **Paweł Łapiński** i **Mariusz Prystupa**) 9:6. Kamień zajął drugie miejsce pokonując koszykarzy z Czerniejowa 7:6. Klasyfikacja końcowa: 1. SP Strachosław, 2. SP Kamień, 3. SP Czerniejów. Zwycięska drużyna wystąpiła w składzie: **Wojciech Gajewski**, **Michał Szostak**, **Maciej Witkowski**, **Patryk Miszczak**, **Mikołaj Majdan**, **Michał Socha**, **Paweł Chmiel**, **Olaf Szykuła**, **Krystian Godziszewski**, **Sebastian Rutkowski**, **Gerard Stafiński**, **Dominik Szymański**. (**k**)

eprasa.pl 4f2afcef2e

65-lecie ChKS Chełmianka

III liga po 13 latach

W górnym rzędzie od lewej: Łukasz Postój, Łukasz Dyczko, Dawid Wieczorek, Marek Grzywna, Kazimierz Baca, Sebastian Koguta.
W środkowym rzędzie od lewej: Kierownik Klubu: Andrzej Wrona, Trener bramkarzy: Dariusz Pawlak, Łukasz Drzewicki, Mateusz Krzyżak, Tomasz Borys, Sylwester Zdunek, Kamil Drop, Trener: Paweł Łapiński, Prezes Klubu: Grzegorz Gardziński, Członek Rady Nadzorczej Kierownik Drużyny: Krzysztof Zieliński.
W dolnym rzędzie od lewej: Marcin Kasperek, Arkadiusz Słomka, Sławomir Tatysiak, Bartłomiej Porzyc, Łukasz Szlichtyng, Przemysław Abramczuk, Krzysztof Fajman; Paweł Żwirbla, Łukasz Piotrowski.

W tym roku Chełmski Klub Sportowy Chełmianka obchodzi jubileusz 65-lecia powstania. Uroczystości związane z jubileuszem, jak już informowaliśmy, odbędą się we wrześniu. Zgodnie z zapowiedziami do tego czasu będziemy cyklicznie przypominać najciekawsze wydarzenia związane z Chełmianką.

Dziś wspominamy najnowszą historię Chełmianki, czyli sezon 2009/2010, korzystając z bogatego archiwum **Bogusława Kudelskiego**. Prezesem klubu w dalszym ciągu był Grzegorz Gardziński, który stery w Chełmiance przejął na początku 2003 r. Przed rozpoczęciem rozgrywek w IV lidze zanosiło się na spore ubytki w kadrze pierwszego zespołu. Chrapkę na dwóch czołowych piłkarzy z Chełma, **Dawida Wieczorka** i **Kamila Droba** miała świdnicka Avia. Ostatecznie obu zawodników udało się zatrzymać, a dodatkowo drużynę prowadzoną przez trenera **Pawła Łapińskiego** wzmocniło dwóch wartościowych piłkarzy, **Marcin Kasperek** z Tomasovii oraz najlepszy strzelec Nordu Wysokie - **Sylwester Zdunek**. Chełmianka, nic dziwnego, była wymieniana wśród faworytów IV ligi. Do walki o awans zamierzały też włączyć się inne drużyny: Orlęta Łuków, Unia Bełżyce czy Łada Biłgoraj.

Trener Łapiński miał do dyspozycji następujących piłkarzy: **Bartłomieja Porzyca**, **Łukasza Szlichtynga**, **Przemysława Abramczuka**, **Arkadiusza Słomkę**, **Łukasza Dyczko**, **Marka Grzywnę**, **Sebastiana Koguta**, **Tomasza Borysa**, **Łukasza Piotrowskiego**, **Łukasza Łobockiego**, **Michała Niemca**, **Dominika Swatka**, **Marcina Kasperka**, **Pawła Żwirblę**, **Adama Kowalczuka**, **Kazimierza Balę**, **Rafała Sobczuka**, **Dawida Wieczorka**, **Kamila Droba**, **Łukasza Drzewickiego**, **Łukasza Postoja**, **Mateusza Krzyżaka**, **Krzysztofa Fajmana**, **Sławomira Tatysiaka**, **Sylwestra Zdunka**. Kierownikiem drużyny był **Krzysztof Zieliński**, który tę funkcję pełni do dziś, a został nim w 2003 r. W sztabie znajdował się również **Dariusz Pawlak**, który odpowiadał za szkolenie bramkarzy. Z kolei funkcję kierownika klubu pełnił nieżyjący już **Andrzej Wrona**.

Od początku rozgrywek Chełmianka usadowiła się w czołówce tabeli, a z każdą kolejką powiększała przewagę nad następnymi zespołami. Na koniec rundy jesiennej, biało-zieloni mieli imponujący bilans spotkań: 11 zwycięstw i 4 remisy. Nie doznali ani jednej porażki. W 15 meczach zdobyli łącznie 37 punktów i uzyskali ośmiopunktową przewagę nad drugim w tabeli Orionem Niedrzwica Duża. W przerwie zimowej udało się jeszcze wzmocnić zespół. Przybyli: **Łukasz Brzozowiec**, **Karol Knot** oraz **Radosław Leonowicz**.

Niestety, początek rundy rewanżowej nie był taki, jaki być powinien. Po zwycięstwie, zgodnie z planem, w Żółkiewce nad Hetmanem 3:1, biało-zieloni stracili skuteczność. Zaczęli remisować, potencjalnie wygrane mecze. W 22. kolejce przyszła pierwsza porażka, na dodatek w Chełmie z Lublinianką w stosunku 2:4. Faktem jest, że goście rozegrali naprawdę bardzo dobre spotkanie i zespół chełmski, choć bardzo starał się, nie był w stanie zaskoczyć świetnie dysponowanych rywali.

Przewaga w tabeli zaczęła topnieć i sytuacja robiła się niewesoła. Awans do III ligi stał się poważnie zagrożony. Przełomowym momentem było jednak spotkanie w Lubartowie z miejscowym Lewartem, rozegrane 30 maja 2010 roku. Chełmiankę dopingowała spora grupa chełmskich kibiców. Drużyna trenera Łapińskiego od pierwszej minuty rozgrywała bardzo dobre spotkanie. Stwarzała sobie dogodne okazje do zdobycia gola, ale brakowało skutecznego wykończenia akcji. I kiedy wydawało się, że mecz zakończy się podziałem punktów, w 90 min. piłkę na 16 metrze otrzymał Marcin Kasperek. Przymierzył i pewnym strzałem pokonał bramkarza Lewartu, zdobywając upragnionego gola. Zajmowany przez chełmskich kibiców sektor dosłownie eksplodował z radości. Sędzia Hordejuk z Białej Podlaskiej przedłużył pojedynek o kilka minut, ale Lewart nie był już w stanie doprowadzić do remisu. Biało-zieloni mogli wracać do Chełma z podniesioną głową. Do końca rozgrywek, Chełmianka wygrała już wszystkie mecze. Awans przypieczętowała 13 czerwca na stadionie miejskim w Chełmie. W obecności ponad 1 000 widzów podopieczni Pawła Łapińskiego pokonali Huragan Międzyrzec Podlaski 3:1. Po 13 latach do Chełma powróciła trzecia liga piłkarska! Awans nastąpił w roku jubileuszu 55-lecia Klubu! **(opr. r)**

Pewna wygrana Chełmianki

Drugie zwycięstwo w tym roku odniosła drużyna Chełmianki. Podopieczni Jana Konojackiego pewnie pokonali grającą w zamojskiej lidze okręgowej Omegę Stary Zamość 4:0 (0:0). W ostatnim przed inauguracją piłkarskiej wiosny sparingu młody zespół z Chełma w sobotę 29 lutego zagra z Lublinianką.

Mecz z Omegą odbył się na sztucznej płycie w Zamościu. Chełmianka od pierwszej minuty przejęła inicjatywę i szukała okazji do zdobycia gola. W pierwszej połowie było ich niewiele, a najlepszą zmarnował **Volodymyr Hladkyy**, który po minięciu obrońcy Omegi trafił z bliska w boczną siatkę. Po zmianie stron młoda drużyna trenera **Jana Konojackiego** zagrała wysokim pressingiem, zmuszając przeciwnika do popełniania wielu błędów. Odbiór piłki na połowie rywala kończył się stwarzaniem dogodnych sytuacji strzeleckich, z których cztery zespół wykorzystał. Prowadzenie Chełmiance dał zawodnik testowany, popisując się celnym strzałem w długi róg zza pola karnego. Wynik podwyższył 17-letni **Piotr Adamski**, kończąc szybki kontratak. Trzecią bramkę zdobył znów zawodnik testowany, który popisał się pięknym uderzeniem z dystansu z rzutu wolnego. Wynik ustalił **Dawid Lewkowicz**, finalizując składną akcję.

ChKS CHEŁMIANKA – OMEGA STARY ZAMOŚĆ 4:0 (0:0)

Gole strzelili: zawodnik testowany w 61 i 87 min., Piotr Adamski w 82 min. i Dawid Lewkowicz w 90 min.

ChKS: Szymkowiak - Leśniak, Dobrzyński, Salewski, zawodnik testowany I, zawodnik testowany II, zawodnik testowany III, Grądz, Wójcicki, Dawid Kuśmierz, Hladkyy. Na zmiany wchodzili: zawodnik testowany IV, Adamski, Lewkowicz, J. Rak, Rzepecki, Dąbrowski.

Wszystko wskazuje na to, że przed rundą wiosenną Chełmianka dokona pięciu transferów. Zawodnicy, którzy będą grać w ekipie trenera Jana Konojackiego, do tej pory występowali na boiskach czwartej ligi i klasy okręgowej. Sprawa ich pozyskania rozstrzygnie się w ciągu najbliższych kilku dni.

Dobrze spisał się też zespół juniorów Chełmianki. Drużyna złożona z zawodników z rocznika 2002, 2003 i 2004 pokonała A-klasową Vojsławię Wojsławice 3:1. Gole zdobyli: **Kacper Poźniak**, **Łukasz Kołaczkowski** i **Patryk Marczuk**. **(r)**

Grali czwartoligowcy

Drużyny grające na co dzień w czwartej lidze wchodzą w decydujący etap przygotowań. Za cztery tygodnie zainaugurują wiosenną rundę. Wszystkie nasze zespoły w minionym tygodniu rozegrały meczu towarzyskie. Dwa z nich, Włodawianka Włodawa i Kłos Gmina Chełm, zagrały ze sobą. W spotkaniu nie padła ani jedna bramka. Włodawianka kilka dni wcześniej zmierzyła się z Avią i w tym pojedynku padł hokejowy rezultat. Trzecioligowcy wygrali 7:5. Dotkliwej porażki z liderem IV ligi Lewartem Lubartów doznała osłabiona kadrowo w tym meczu Sparta Rejowiec Fabryczny, natomiast Victoria Żmudź nie dała szans liderowi chełmskiej okręgówki, Unii Białopole.

Mecz Włodawianki z Avią Świdnik rozegrano we wtorek. Ci, co wybrali się wieczorem na to spotkanie, nie żałowali. Obejrzeli aż dwanaście goli. Trzecioligowcy zwyciężyli 7:5. Włodawianka w pierwszej odsłonie popełniła bardzo dużo błędów, które przeciwnik wykorzystał bezlitośnie. W drugiej połowie podopieczni **Mirosława Kosowskiego** zaprezentowali się o niebo lepiej, zdobywając w niej aż cztery gole.

AVIA ŚWIDNIK – WŁODAWIANKA 7:5 (4:1), gole dla Włodaiwanki zdobyli: **Piotr Pacek** 3, **Patryk Błaszczuk** 1, **Kacper Kamiński** 1. Zespół z Włodawy zagrał w składzie: Paszkiewicz – zawodnik testowany I, Czarnota, Kwiatkowski, Błaszczuk, Waszczyński, Naumiuk, Magdysz, zawodnik testowany II, Pacek, Budzyński. Na zmiany wchodzili: Gontarz, Kawalec, Kamiński.

Wieczorem w piątek, na boisko wybiegli piłkarze Włodawianki i Kłosa Gmina Chełm. Faworytem był wicelider rozgrywek IV ligi po rundzie jesiennej. Drużyny skupiły się przede wszystkim na tym, by nie dopuścić przeciwnika do podbramkowych sytuacji. Gra toczyła się głównie w środkowej strefie, gdzie było sporo walki. Co ważne dla włodawskich kibiców, kontuzji nabawił się **Michał Budzyński**, którego czeka przerwa. Jak długa, okaże się po badaniach lekarskich. Włodawianka kolejny mecz rozegra z Motorem Lublin, a Kłos zmierzy się z Unią Hrubieszów.

WŁODAWIANKA – KŁOS GMINA CHEŁM 0:0, drużyny zagrały w składach: **Włodawianka** – Polak, Naumiuk, Błaszczuk, Kawalec, zawodnik testowany I, Kwiatkowski, Magdysz, zawodnik testowany II, Waszczyński, Budzyński, Kamiński. Na zmiany wchodzili: zawodnik testowany III, Kosowski. **Kłos**: Łopąg - P. Poznański, E. Poznański, Kowalski, Stepaniuk, Kamola, zawodnik testowany I, Rak, Jabłoński, Fornal, Gierczak. Na zmiany wchodzili: Skuczyński, Szaran, zawodnik testowany II, Korona.

Srogiej lekcji futbolu piłkarzom Sparty Rejowiec Fabryczny udzielił lider IV ligi, Lewart Lubartów. Zespół trenera **Bartosza Bodysa** stracił aż cztery gole, nie strzelając ani jednego. Drużyna Sparta na mecz pojechała jednak bez pięciu zawodników, co na pewno odbiło się na grze zespołu. Lewart atakował, stwarzał okazje do zdobycia gola, Sparta z kolei broniła się i czyhała na kontrataki. Gole traciła po prostych błędach w defensywie, ale również z powodu braku koncentracji. W kolejnym meczu drużyna z Rejowca Fabrycznego zagra z liderem lubelskiej ligi okręgowej, Świdniczanką Świdnik.

LEWART LUBARTÓW – SPARTA REJOWIEC FABRYCZNY 4:0 (1:0), Sparta zagrała w składzie: Podlipny – Oleksiejuk, Paździor, Kurzyna, zawodnik testowany, Wołos, Kasperek, Huk, Martyn, Jasiński, Kuśmierz. Na zmiany wchodzili: Hawerczuk, Sienkiewicz, Sulowski.

Czwarty z naszych czwartoligowców w niedzielne południe rozbił lidera chełmskiej ligi okręgowej, Unię Białopole 3:0. Trener **Piotr Moliński** testował aż pięciu nowych zawodników, z czego jeden wpisał się na listę strzelców.

VICTORIA ŻMUDŹ – UNIA BIAŁOPOLE 3:0 (1:0), bramki zdobyli: **Erwin Sobiech**, zawodnik testowany, **Robert Kazubski**. Victoria grała w składzie: Zapał – zawodnik testowany I, Paskiv, zawodnik testowany II, zawodnik testowany III, Kasprzycki, Sobiech, Kuczyński, J. Sawa, zawodnik testowany IV, Lecki. Na zmiany wchodzili: Kruczek, Przychodzień, Brzozowski, Ścibior, Skowronek, zawodnik testowany V. **(r)**

„Okręgówka" sprawdzała formę

Drużyny z chełmskiej ligi okręgowej rozegrały kolejne mecze kontrolne. Wartościowy wynik uzyskali piłkarze Startu Krasnystaw, którzy zremisowali z czwartoligowym Kryształem Werbkowice. Zupełnie w starciu z wyżej notowanym rywalem nie poradzili sobie zawodnicy Ruchu Izbica. Oto wyniki rozegranych meczów:

START KRASNYSTAW – KRYSZTAŁ WERBKOWICE 1:1 (1:0), gola dla Startu strzelił Marek Szponar. Wicelider chełmskiej ligi okręgowej zagrał w składzie: Skrzypa – Florek, Saj, Lenard, Dworucha, Frącek, Chariasz, A. Kowalski, Szponar, K. Sawa, Wójtowicz. Na zmiany wchodzili: K. Kowalski, Tor, Kowalczyk.

***

BRAT CUKROWNIK SIENNICA NADOLNA - IGROS KRASNOBRÓD 5:5 (1:1), bramki dla Brata zdobyli: **Witka** 3, **Nowicki**, **Aleksander Urbański**. **BRAT**: Pypa - Arkadiusz Kister, Aleksander Urbański, Adam Urbański, Malinowski, Witka, Arnold Kister, Korniszuk, Suduł, zawodnik testowany I, Nowicki, na zmianę wchodzili: Korszun, Kudła, zaw. test. II, Ignaciuk.

***

HUCZWA TYSZOWCE - RUCH IZBICA 6:0 (3:0). **RUCH**: Dołhan, Wlizło, Hopko, Kić, Prystupa, Pawlak, Binek, Lewandowski Gabriel, Lewandowski Patryk, Banach, Czochrowski

***

PIASKOVIA PIASKI - FRASSATI FAJSŁAWICE 1:3 (0:1), bramki dla Frassati: dwie zawodnik testowany, **Slobodyan**. **FRASSATI**: Mazur - zaw. test., A. Błaziak, P. Przebirowski, Madeja, Kostka, Krakiewicz, zaw. test., Slobodyan, Stefaniak, zaw. test oraz Suszek, Bogusz, Sławacki.

***

FRASSATI FAJSŁAWICE - ROHLAND TUSZÓW 2:1(0:1), bramki dla Frassati: **Steafaniak**, **Policha**. **FRASSATI**: Mazur - Madeja, P. Przebirowski, K. Pluta, M. Baran, K. Przebirowski, Dunda, Chruściel, Adamiec, Stefaniak, Olech oraz Slobodyan, Walicki, Suszek, Policha, Ł. Pluta.

***

GÓRNIK ŁĘCZNA JUNIOR STARSZY - GRANICA DOROHUSK 3:2 (0:0), bramki dla Granicy zdobyli: **Kamil Olęder** (karny), **Daniel Daniluk**.

***

SYGNAŁ LUBLIN - OGNIWO WIERZBICA 3:0 (2:0). **OGNIWO**: Zagraba - Siwek, Ciechoński, Szanfisz, Mazurek, Chlebiuk, Marcin Nowaczek, Knot, Bąk, Gałecki, Mateusz Nowaczek, Wronikowski.

***

GÓRNIK ŁĘCZNA JUNIORZY – ORZEŁ SREBRZYSZCZE 4:3 (2:1), bramki dla Orła: **Karol Bohuniuk** 2, samobójcza. **ORZEŁ**: Biłan – D. Trusiuk, Ł. Tatysiak, Dziewulski, S. Tatysiak, Adamiec, A. Olender, Bohuniuk oraz 3 zawodników testowanych.

***

HETMAN ŻÓŁKIEWKA – PERŁA BORZECHÓW 5:5 (2:3), bramki dla Hetmana zdobyli: **Łukasza Sawicki** dwie, **Patryk Niedźwiedź** trzy.

***

HUCZWA TYSZOWCE – HETMAN ŻÓŁKIEWKA 1:3 (0:2), bramka dla Hetmana: **Małek**. **(k)**

Walne w Ruchu Izbica

W sobotę odbyło się walne zebranie sprawozdawczo-wyborcze Ruchu Izbica. Podczas spotkania wybrano nowy zarząd klubu, a także utworzono nową jego sekcję – biegową.

W zebraniu oprócz licznej reprezentacji członków Stowarzyszenia Ruch Izbica wzięli udział m.in. **Janusz Dusznik** - przewodniczący rady gminy Izbica, radni **Dariusz Kulikowski**, **Ewa Szczur**, **Grażyna Naklicka**, **Jacek Kukiełka**, **Ryszard Gorzała** oraz **Tadeusz Śliwa** (reprezentujący również Wspólnotę Gruntową w Tarnogórze). Podczas spotkania dziękowano: Grażynie Naklickiej za wkład w organizację Balu Sportowca, Tadeuszowi Śliwie za wsparcie finansowe Wspólnoty Gruntowej, a Ewie Szczur za osobistą pomoc pieniężną. W trakcie zebrania podjęto kilka istotnych decyzji. Wybrano nowy zarząd klubu, który tworzą: **Mariusz Olech**, **Radosław Pawlak**, **Konrad Bojarski**, **Krzysztof Mrozek**, **Agnieszka Kliszcz**, **Jarosław Kowalczyk**, **Michał Gałka** i **Paweł Zieliński**. W najbliższym czasie zarząd wybierze spośród swojego grona nowego prezesa, wiceprezesów, sekretarza oraz skarbnika. Przypomnijmy, iż dotychczasowym sternikiem klubu z Izbicy był Paweł Zieliński.

Walne wybrało też komisję rewizyjną. W jej skład weszli: **Jarosław Pawlak**, **Aneta Hałas-Prystupa**, **Ewa Szczur**, **Ryszard Gorzała** i **Tadeusz Śliwa**. Podjęto też uchwałę o nadaniu imienia stadionowi gminnemu w Izbicy (osoba patrona zostanie wybrana w głosowaniu, w którym udział będą mogli wziąć wszyscy sympatycy Ruchu Izbica). Na koniec powołano do życia sekcję biegową Ruch Izbica. **(k)**

eprasa.pl 4f2afcef2e

Dwa medale na Ukrainie

Nie ma turnieju, z którego zawodniczki Cementu Gryf Chełm nie wróciłyby do domu z medalami. W ubiegłą sobotę 22 lutego podopieczne trenera Dariusza Kucharskiego walczyły w międzynarodowych zawodach zapaśniczych w kategorii kadetek na Ukrainie. Dwie sportsmenki stanęły na podium.

Chełmska drużyna systematycznie korzysta z zaproszenia zaprzyjaźnionego ukraińskiego Klubu Sportowego Faworit z Klesiva i regularnie bierze udział w międzynarodowej rywalizacji. W tym roku na ukraińskich matach w zmaganiach o medale udział wzięło 158 młodych atletek z Białorusi, Polski i Ukrainy. Na tle silnych i wymagających rywalek najlepiej zaprezentowała się **Wiktoria Kamela**. Zawodniczka chełmskiego klubu wygrała cztery pojedynki i awansowała do finału. Zwycięstwa odniosła nad trzema przeciwniczkami z Ukrainy i jedną zapaśniczką z ULKS Stróża. W pojedynku finałowym Wiktoria musiała uznać wyższość zawodniczki gospodarzy i ostatecznie zakończyła turniej na bardzo dobrym drugim miejscu, zdobywając srebrny medal.

Drugi krążek do chełmskiego klubu wywalczyła **Oliwia Ożarowska**. Reprezentantka Cementu Gryf Chełm wygrała dwa pojedynki z zapaśniczkami z Ukrainy podopieczna i doznała porażki również z zawodniczką gospodarzy. Ostatecznie zajęła trzecie miejsce, wywalczając brązowy medal.

Bardzo bliskie podium były dwie inne zawodniczki Cementu Gryf. **Dagmara Branicka** i **Monika Dadas** przegrały walki o brązowe medale i zawody ukończyły na piątych pozycjach. Kolejny start w zawodach kadetki Cementu Gryf Chełm mają zaplanowany za niespełna trzy tygodnie. W dniach 13-15 marca w Karlinie, niedaleko Kołobrzegu, odbędzie się Puchar Polski. **(r)**

Cement Gryf Chełm najlepszy w województwie

Dwadzieścia sześć medali i tytuł najlepszej drużyny w województwie wywalczyli młodzi reprezentanci Cementu Gryf Chełm podczas rozegranych w Kocudzy mistrzostw województwa dzieci, młodzików i kadetów w zapasach.

W grupie dzieci na srebro wywalczył **Andrzej Barabas** (SP nr 11 w Chełmie), a brąz **Jakub Lewandowski** (SP nr 8 w Chełmie). W grupie młodzików bez żadnej porażki i z tytułami mistrzów województwa do domu wrócili: **Filip ając** (SP nr 5 w Chełmie), **Iwo Borowiec** (SP nr 8 w Chełmie) **Hubert Kusiak** (SP Strupin Duży), **Dawid Hawryluk** (SP Ruda Huta), **Maksymilian Szwalikowski** (SP Ruda Huta), **Michał Woźniak** (SP Ruda Huta) i **Karol Piekło** (SP nr 11 w Chełmie). Srebrne medale w tej samej kategorii zdobyli: **Kacper Skibiński** (SP nr 1 w Chełmie), **Filip Guz** (SP nr 5 w Chełmie), **Oskar Misiec** (SP nr 3 w Chełmie), a brąz: **Michał Szwalikowski** (SP Ruda Huta), **Tomasz Iwaniec** (SP Strupin Duży), **Antoni Guz** (SP nr 5 w Chełmie), **Krystian Kaliński** (SP nr 11 w Chełmie), **Damian Prus** (SP nr 3 w Chełmie), **Krystian Blacha** (SP Strupin Duży). W grupie kadetów mistrzami województwa zostali: **Hubert Sidoruk** (SP Wierzbica) i **Piotr Dąbrowski** (IV LO Chełm). Drugą lokatę zajęli: **Bartosz Kamiński** (II LO Chełm) i **Jakub Kaczor** (SP Strupin Duży), a brąz zdobyli: **Olaf Gajos** (SP nr 7 w Chełmie) i **Michał Dąbrowski** (IV LO Chełm). Piąte miejsce zajął **Kordian Gugułka** (SP nr 5 w Chełmie). Młodych chełmskich zapaśników do zawodów przygotowali: **Dariusz Jabłoński**, **Mirosław Czwaliński**, **Marcin Sadowski** i **Zdzisław Biały**. **(kg)**

Tenis stołowy w Rudniku

W niedzielę odbyła się druga edycja turnieju tenisa stołowego o puchar wójta gminy Rudnik. W zawodach wzięło udział 32 osoby, dwa razy więcej niż rok temu.

W pierwszej fazie zawodnicy zostali podzieleni na 8 grup, następnie dwóch najlepszych z każdej grupy kontynuowało zmagania w 1/8 finału i dalej według układu drabinki. Puchar dla najmłodszego zawodnika, 10-letniego **Bartka Kamienieckiego**, ufundował Klub Tenisa Stołowego z Maszowa. Na czołowych pozycjach uplasowali się: 1. **Rafał Bednarczyk** (tym samym obronił tytuł z 2019 r.), 2. **Dominika Sienkiewicz**, 3. **Marcin Romanek**, 4. **Patryk Chojda**. Puchary za trzy pierwsze miejsca wręczył wójt **Paweł Kucharczyk**. Nagrody dla zawodników z miejsc 2 i 3, w postaci bonów podarunkowych, ufundowała gmina Rudnik, natomiast nagrodę główną, również bon podarunkowy do wykorzystania na zakupy w sklepie sportowym, ufundowała firma Farmix **Andrzej Łoński**. **(k)**

Futbol bez granic

Niedźwiadek Chełm 2012

W miejskiej hali sportowej w Chełmie po raz pierwszy rozegrano międzynarodowy turniej piłki nożnej „Bez granic". Do rywalizacji przystąpili chłopcy z rocznika 2011 i 2012.

WYNIKI RYWALIZACJI W ROCZNIKU 2011: grupa A: Niedźwiadek Zieloni Chełm – Kowel Granica Dorohusk 8:0, Dysh Zmina – Kowel Wołyń II 3:0, Niedźwiadek Zieloni – Hetman Zamość 2:2, Granica – Dysh 0:11, Kowel Wołyń II – Hetman 1:2, Niedźwiadek Zieloni – Dysh 1:4, Granica – Kowel Wołyń II 0:7, Dysh – Hetman 5:0, Niedźwiadek Zieloni – Kowel Wołyń II 4:0, Granica – Hetman 0:6. Grupa B: Champion Chełm – BSS Lublin 0:5, Kowel Wołyń I – Wołyń Łuck 1:0, Champion – FA Tomaszów 9:1, BSS – Kowel Wołyń I 4:2, Wołyń Łuck – FA Tomaszów 2:0, Champion – Wołyń I 0:4, BSS – Łuck 4:3, Wołyń I – Tomaszów 3:0, Champion – Łuck 2:4, BSS – Tomaszów 8:0. Mecze o miejsca 6-10: Wołyń II – Granica 2:0, Łuck – Tomaszów 4:3, Wołyń II – Champion 0:1, Granica – Łuck 0:7, Wołyń II – Łuck 1:3, Granica – Tomaszów 1:6, Łuck – Champion 6:0, Wołyń II – Tomaszów 1:2, Granica – Champion 0:1.

O miejsca 1:5: Dysh – Niedźwiadek 4:0, Hetman – Wołyń I 0:3, Dysh – BSS 1:5, Niedźwiadek – Hetman 6:2, Wołyń I – BSS 2:2, Dysh – Hetman 7:1, Niedźwiadek – Wołyń I 1:7, Hetman – BSS 2:3, Dysh – Wołyń I 3:3, Niedźwiadek – BSS 1:10.

Klasyfikacja końcowa rocznika 2011: 1. Brazylian Soccer Schols Lublin, 2. Kowel Wołyń I, 3. Dysh Zmina, 4. Niedźwiadek Chełm, 5. Hetman Zamość, 6. Wołyń Łuck, 7. Tomaszów Lubelski, 8. Champion Chełm, 9. Kowel Wołyń II, 10. Granica Dorohusk. Królem strzelców został Filip Reszka z BSS. W drużynie Niedźwiadka wyróżnił się Szymon Jarzymowski, w Granicy Dorohusk Paweł Olecha, a w Champion Chełm Daniel Daoudi.

WYNIKI RYWALIZACJI W ROCZNIKU 2012:

Grupa A: Niedźwiadek Chełm – Jedynka Krasnystaw 0:9, BKS Lublin – Spółdzielca Siedliszcze 1:0, Niedźwiadek – Kowel Łuck 0:15, Jedynka – BKS 2:1, Spółdzielca – Kowel Łuck 0:2, Niedźwiadek – BKS 0:6, Jedynka – Spółdzielca 3:0, BKS – Kowel Łuck 0:7, Niedźwiadek – Spółdzielca 0:4, Jedynka – Kowel Łuck 0:3. Grupa B: Niedźwiadek Żółci – Legia Warszawa 2:1, BKS Niebiescy – AP Kijów 3:1, Niedźwiadek – Kowel Wołyń 0:1, Legia – BKS 0:11, Kijów – Kowel 2:1, Niedźwiadek – BKS 1:4, Legia – Kijów 0:2, BKS – Kowel 5:3, Niedźwiadek – Kijów 0:2, Legia – Kowel 0:8.

O miejsca 6-10: Spółdzielca – Niedźwiadek Zieloni 4:1, Spółdzielca – BKS 1:1, Niedźwiadek – Legia 3:0, Spółdzielca – Niedźwiadek Żółci 0:1, Niedźwiadek Zieloni – BKS 1:5, Niedźwiadek Zieloni – Legia 0:2, Niedźwiadek Zieloni – Niedźwiadek Żółci 0:3, BKS – Legia 3:1, BKS – Niedźwiadek Żółci 3:2, Legia – Niedźwiadek Żółci 0:1.

O miejsca 5-10: Kowel Wołyń – Jedynka 3:0, Kowel Wołyń – Łuck 5:0, Kowel Wołyń – Dysh 4:0, Kowel Wołyń – BKS 3:2, Jedynka – Łuck 0:4, Jedynka – Dysh 0:2, Jedynka – BKS 0:3, Łuck – Dysh 1:2, Łuck – BKS 0:1, Dysk – BKS 1:4.

Klasyfikacja końcowa: 1. Kowel Wołyń, 2. BKS Niebiescy Lublin, 3. Dysh Zmina, 4. Wołyń Łuck, 5. Jedynka Krasnystaw, 6. BKS Lublin, 7. Niedźwiadek Żółci Chełm, 8. Spółdzielca Siedliszcze, 9. Legia Warszawa, 10. Niedźwiadek Zieloni Chełm. Nagrodę fair play zdobyła Jedynka Krasnystaw. Wyróżniający się zawodnicy: Niedźwiadek Zieloni – **Łukasz Kędzierawski**, Jedynka – **Szymon Bogusz**, Spółdzielca – **Marcel Chociej**, Niedźwiadek Żółci – **Ksawery Musz**. **(kg)**

Niedźwiadek Chełm 2011

Granica Dorohusk 2011

Champion Chełm 2011

eprasa.pl 4f2afcef2e

lakier do paznokci
zespół komórek
gatunek sera
wyspa na Morzu Egejskim
łosoś po odbyciu tarła
cieknie z kranu
ptak drapieżny
przeszkoda
rewolwer siedmiostrzałowy
rekreacyjny czterokołowiec
Cezary, aktor
7
przędza jedwabna
opanowany filozof
stolica Italii
kaucja
głośna awantura
kocia bogini Egiptu
miasto z Al-Kaabą
lej, wykrot
geol. proces niszczenia
odprowadzenie nadmiaru płynu
zjawisko polarne
mięsny rulon
żonkil
kielich Jezusa
uroda
17
bin Laden z Al-Kaidy
ślad po amputacji
pasmo górskie w Kordylierach
ziemia nadana wasalowi
15
marihuana pot.
szef klasztoru
nieokrzesaniec
węgierski autobus
zlot czarownic
bożek z łukiem
rodzaj operacji bankowej
poddany chana
12
lutnicy z Cremony
bawół indyjski
jacht Teligi
osobliwość
piwo z pubu
nietakt
świątynia buddyjska
bażant
pomoc dawniej
arystokrata
spis potraw
prastare miasto greckie
narzutka z szynszyli
gbur
kraj ze stolicą w Suvie
dobra to fart
państwo
sklep z medykamentami
układ, kontrakt
stolica Jemenu
porażenie serca lub mózgu
płonąca sterta
subtelność
braki w kasie
pogoda
lemurowaty ssak
pod wodą w części rufowej statku
łut szczęścia
pojazd na kulig
pogląd katolika
krótki miecz
muzyczny ozdobnik
stolica Egiptu
godło górnicze
rymopis
marka iPhonów
13
prezydent Egiptu
przed ordowikiem
sanki Eskimosa
ugier
bonifikata
rozum
klucz do wiedzy
mleczny cukierek
niekiedy zamykane przed nosem
drugi pokos łąki
Andrzej, gra Poetę w „Weselu"
połowica
malec potocznie
1
arbiter
stadium procesu
kłopot inaczej
wyspa grecka w Cykladach
4
owca stepowa
mąż Dąbrówki
odkrył Hawaje
kraina w Azji
substytut
włóczykij
astrowaty kwiat
pojazd jednośladowy potocznie
czarna odmiana chalcedonu
liryk starorzymski
44. prezydent USA
hinduski filozof, asceta
rożec w ożaglowaniu
chaos
rzeźnicki sklep
liturgiczne nakrycie głowy
największy terytorialnie kraj
dawka leku
brat Frei
żeglarska lina
„Kac ...", komedia
mityczny półkozioł
bogacz potocznie
żerdź, drąg
19
z oponą i felgą
magot
łącznik graficzny
kopyto krowy
2
okres zbiorów
włókno używane na maty
ślusarski uchwyt
bogini z sową
14
trwoga
waluta Kanady
choroba oskrzeli
gatunek herbaty
królewski ubiór
pozostałość
azjatycki jeleń
stołek
Cameron, aktorka
kiepski lekarz
mały nietoperz
kobyła, szkapa
11
urzędowa opłata
wirnik
wyłącznik elektryczności
6
wstępny szkic
słynny rajd terenowy
8
pochodnia olimpijska
debetowa do eKonta
sąsiad Kamerunu
rodzaj dowodu sądowego
alkohol etylowy
dwukołowa taczka
hańba, niesława
rodzaj powozu
plewa, łupina
ślubna asysta
żuwipalma
Jared, laureat Oscara
zmasowany atak
w ręku ministra
3
kananejska bogini wojny
judo lub lekkaatletyka
5
gatunek tapira
martwica serca
pomieszczenie
potocznie o nodze
męska klatka piersiowa
18
wyzyskiwanie, przemoc
wielkość obuwia
słowa piosenki
uczeń szkoły wojskowej
czernidło kreślarza
9
talerz na owoce
plemię Apacza
polski odrzutowiec
graniczy z Alaską
nakrycie głowy
średnicomierz
koń czarnej maści
roślina astrowata
zatyczka butelki
tłusta na ubraniu
przywidzenie
zbieg zdarzeń
10
materiał grzewczy
słup solny
16
siatka na ryby
do suszenia siana
znak graficzny, króka kreska
wśród aut SEAT-a
ptak lub dźwig
kwiat Nilu
wyrób z terakoty
likier kminkowy
23
hartowany stop
rodzaj weksla
francuski dyktator mody
przysmak
22
pałka, kostur
Dillon, aktor
leży nad Lubuszą
25
miasto w Szwajcarii
ma chory żołądek
wyścigi jachtów
cukier prosty
24
były, 65-letni, pracownik
mięsista, pomarszczona tkanina
iPod Apple
jon naładowany ujemnie
turecki policjant
zapis testatora
21
kartka z ceną
gra liczbowa
13 lew w brydżu
kształt dekoltu
20
koncert jednego artysty
ponosi ją winowajca
gafa
dziki pies z Australii
noworodek
hodowca bydła w Mongolii
paliwo do diesla
zacność, cecha dodatnia
portugalski archipelag
Elizabeth, wielka gwiazda kina
zdobione firanką
1000 kg

nowy tydzień tygodnik lokalny

stówka co tydzień!

KUPON - **krzyżówka 8/2020**

Rozwiązanie krzyżówki wraz z wyciętym kuponem należy nadesłać pocztą, wrzucić do naszej skrzynki ogłoszeniowej lub przynieść do redakcji (Chełm, ul. Lwowska 14) w ciągu 10 dni od daty ukazania się tego numeru. Wśród nadawców rozlosujemy 100 zł oraz dwie nagrody niespodzianki.

AGFA Agfa
Image Center
wywołanie zdjęć cyfrowych
zdjęcia do dokumentów
zdjęcia ze slajdów
zdjęcia ze zdjęcia
skanowanie negatywów
fotogadżety
Chełm, Lwowska 8
tel. (082) 565-66-16
fototam.pl
agfachelm@fototam.pl

Litery z pól ponumerowanych od 1 do 25 utworzą rozwiązanie - przysłowie.

1	2	3	4	5	6	7	8	9	10	11	12	13	14	15	16	17	18	19	20	21	22	23	24	25

100 zł za rozwiązanie krzyżówki z wydania nr 6/2020 otrzymuje **Ewa Kowalczyk** (Krasnystaw), a nagrody niespodzianki - **Szczepan Łazowski** (Pobołowice kol.) i **Stanisław Kołtun** (Kamień)

eprasa.pl 4f2afcef2e