Mateusz Smoła w drodze do Ratusza

Strona 11

Nabici w prezenty

Strona 13

tygodnik

1 IX 2018 r.
nr 35 (939)
cena 2,30 zł
(w tym VAT 8%)

ISSN 1507-1049, INDEKS 325597

Obserwator Lokalny

W Oponiarskiej grożą strajkiem

Kilkadziesiąt osób przerwało pracę i odeszło do maszyn w Firmie Oponiarskiej. To wyraz buntu spowodowanego niskimi płacami pracowników, którzy domagają się podwyżek. Jeżeli toczące się negocjacje nie przyniosą oczekiwanego skutku, załoga największego zakładu w Dębicy zapowiada strajk.

Strona 5

■ Na kino w Morsie nie mają pieniędzy
Strona 3

■ Tragedia na podwórku
Strona 4

■ Zarząd chce być bliżej lodowiska
Strona 7

■ Rodzice wściekli na burmistrza
Strona 18

Reklama

cdent
ORTODONCJA i STOMATOLOGIA
lek.dent. Katarzyna Migacz-Ciepiela specjalista ortodonta
lek. dent Witold Ciepiela
Ortodoncja dla dzieci i dorosłych
Stomatologia zachowawcza
Protetyka
Czarna, ul. Konarskiego 3
tel. 797 392 440
Centrum Medyczne I piętro
www.cdent.pl

I Energooszczędne ogrzewanie kominkowe
I Wentylacja
I Kominy
autoryzowany montaż
JAZA: 605 243 065
DARCO Sp. z o.o.
39-200 Dębica, ul. Metalowców 43
tel. 14 680 90 00, fax 14 680 90 01
e-mail: darco@darco.com.pl
www.darco.com.pl
DARCO

Górecki®
Biżuteria z klasą
PROMOCJE w salonach
Zapraszamy na zakupy!
sklep.bizuteriagorecki.pl
Salon Jubilerski W Galerii Millenium Hall, Rzeszów, ul. Kopisto 1, lokal 142 I piętro, tel. 17/ 770 04 56
Salon Jubilerski w D. H. ROLNIK, Dębica, ul. Rynek 5, tel. 14/ 670 32 47
Salon Jubilerski w C. H. RAJ, Dębica, ul. Rzeszowska 114, tel. 14/ 682 72 10

9 771507 104805

eprasa.pl 4f37629c77

Komentarz

O tym, jak się robi pranie mózgu

AGNIESZKA KRUSZYŃSKA-IDZIOR

Techniki manipulacji mają opanowane do perfekcji. Przekonał się o tym 74-letni mieszkaniec Dębicy, który padł ofiarą sprzedawców naciągaczy. Mężczyzna dostał zaproszenie na pokaz materaców, mat, odkurzaczy i innego sprzętu. Przed spotkaniem organizatorzy zadzwonili do niego, by upewnić się, czy na pewno przyjdzie. Nie wahał się ani chwili, zwłaszcza, gdy usłyszał, że dostanie prezent. Pojechał taksówką, za którą zapłacił z własnej kieszeni, wrócił z organizatorami pokazu i... stertą prezentów. Był podekscytowany, ale tylko do chwili, gdy zaczął rozpakowywać pakunki. Z tymi wszystko było dobrze, ale oprócz nich było coś jeszcze. Rachunek do zapłaty na bagatela 8 500 zł. Ten wyleciał z materaca. Ta historia jeszcze się nie skończyła (piszemy o tym na stronie 13), ku przestrodze dla innych, którzy biorą udział w podobnych imprezach. A być może uczestniczył ktoś w tej, która odbyła się w tamtym tygodniu, w jednej z dębickich restauracji. Wiele wskazuje na to, że poszkodowanych może być więcej, bo ten pokaz zgromadził ponad 50 osób. Jeden z nich zgłosił sprawę na komendzie, ale już na wstępie dowiedział się, że nie ma to większego sensu. Policja w takich sytuacjach jest często bezradna.

Nie ma się co łudzić, Drodzy Państwo, że ktoś da nam coś za darmo

Tymczasem wciąż przybywa osób, które dają się nabrać na tego typu oszustwa. Najłatwiej omamić starszych, ale wśród poszkodowanych są też młodzi, jak podczas ostatniej prezentacji. Później sami się zdziwili, że dali się nabrać. I nie ma się co dziwić, bo stosowane przez sprzedawców sztuczki psychologiczne to nic innego, jak zwyczajne pranie mózgu. Tym bardziej jest to sygnał, żeby przy takich wyjątkowych okazjach, uważać i nie dać się oszukać ludziom, którzy żerują na naiwności innych. Nie ma się co łudzić - Drodzy Państwo - że ktoś da nam coś za darmo.

kruszynska-idzior@ol.com.pl

Liczba tygodnia

2

złote kosztuje kilometr kursu taxi w Dębicy w strefie I, w strefie II kosztuje 4 zł. Opłata początkowa wynosi 7 zł. W czwartek 30 sierpnia przypada Dzień Taksówkarza.

Reklama

O niej się mówi

Wanda Borys

Została wybrana przewodniczącą Klubu Seniora w Nagawczynie.

Przyznaje, że nie jest pewna czy była najlepszą kandydatką na tę funkcję, ale ostatecznie zdecydowała się ją przyjąć.
Przez całe życie prowadziła dom i wychowywała dzieci. Najpierw czwórkę swoich (dwie córki i dwóch synów), a następnie czternaścioro wnucząt (pięć dziewcząt i ośmiu chłopców). Obecnie jest już prababcią Mii i Stanisława.
W spotkaniach Klubu Seniora w Nagawczynie bierze udział od początku jego działalności. Wcześniej działała również w miejscowym Kole Gospodyń Wiejskich, ale zrezygnowała. Bardzo ceni sobie przyjaźń i kontakty z ludźmi. Z najbliższymi sąsiadkami spotyka się nie tylko w KS, ale również poza nim, na codziennej kawie. Podkreśla, że najważniejsze w życiu to żyć w zgodzie z ludźmi.

tra

Z ust wyjęte

Marta Pawełko-Tokarz

– Nie przenoszę emocji na merytoryczną działalność MOSiR-u. Gdyby tak było, umowę UKH wypowiedziałabym już wcześniej.

O konflikcie zarządu Uczniowskiego Klubu Hokejowego z szefową Miejskiego Ośrodka Sportu i Rekreacji piszemy na str. 7

Komentarz

Jej można, bo ona przecież obca

TOMASZ RATUSZNIAK

Zmowa milczenia - tak w najkrótszy sposób opisać można to, do czego doszło w Podgrodziu po zniszczeniu domu pani Anny (piszemy o tym na str. 9). Kobieta ma rację, że niemożliwym jest, by nikt w niewielkiej przecież wsi nie wiedział, kto to zrobił. Ale ludzie mówić nie chcą. Dlaczego? Może dlatego, że dom zniszczyli swoi, a jego właścicielka jest obca, bo nie mieszka tam na co dzień? Jeśli tak, to jest to co najmniej dziwnie pojmowana solidarność.
Z tego samego powodu mogło dojść do zdemolowania budynku. Bo to przecież obca to można. Swojemu nie ruszę, broń Boże, ale obcemu przecież można.
Czy rzeczywiście tak było? Nie wiem. To tylko moje przypuszczenia. Dziwi mnie jednak, że nikt nie chce pomóc kobiecie i podpowiedzieć, kto zniszczył jej dom. A policja? Mam nadzieję, że tym razem nie umorzy sprawy, choć wiem z autopsji, że jej przedstawiciele potrafią zlekceważyć takie zgłoszenie. Kiedyś zwróciłem uwagę jednemu z mundurowych, że do jednego z domów w Dębicy, w którym nikt nie mieszka, włamali się bezdomni i urządzili sobie tam pijacką melinę. To usłyszałem, że to nie było włamanie, bo bramka była otwarta. To nic, że weszli na należącą do kogoś posesję i zniszczyli jego własność. Nieważne. Otwarte, to można robić co się chce. To właśnie przykład poszanowania czyjejś własności.
Dom pani Anny też nie jest ogrodzony. Może dlatego wandale doszli do wniosku, że mogą w nim robić, co chcą. A nie mogą i mam nadzieję, że niebawem się o tym przekonają. Nie tylko stając twarzą twarz z właścicielką zniszczonej nieruchomości.

ratuszniak@ol.com.pl

Felieton gościnny (zamiast listu do redakcji)

Święto wojska bez wojska

Ciekaw jestem, jak czulibyście się Państwo, gdybyście przyszli z wizytą z okazji jakiegoś jubileuszu, a gospodarze zamknęliby się w łazience i tam sobie świętowali? Komu dać kwiaty? Komu zaśpiewać 100 lat? Nie mówiąc już o tym kto nalałby w podzięce za życzenia do pustych kieliszków.

Byłoby niezręcznie, co jest łagodnym określeniem. A taki afront spotkał już drugi raz dębiczan przy okazji święta Wojska Polskiego. Od samego rana w Dębicy świętowano. Najpierw odbył się bieg na 10 kilometrów. Biegano z okazji 100-lecia Odzyskania Niepodległości, ale także świętując tzw. I rocznicę powrotu wojska do Dębicy. Te wojska to obrona terytorialna, ale zawsze zielone mundury, broń i inne tego typu akcesoria.

Biegacze wystartowali z terenu jednostki wojskowej przy ul. Kościuszki, tam też była meta. Z godnym podziwu heroizmem wojskowi wręczali nawet puchary zwycięzcom. Potem swój teren, bo przehandlowany przez władze miasta, zamknęli. I już spokojnie we własnym gronie, dość szczupłym, choć wzmocnionym przez wybranych włodarzy samorządowych, oddali się temu co wojsko lubi najbardziej: maszerowaniu, odznaczaniu, awansowaniu, przemawianiu.

Dębiczanom nie było dane obejrzeć wojska. Honor uratowała, jak zwykle zresztą, Miejska Orkiestra Dęta pod batutą niezawodnego Stanisława Świerka. Kilkanaście utworów wojskowych i muzyki lekkiej, ale także nawiązujących do święta Wojska Polskiego spodobało się sporej grupie dębiczan zebranych na Rynku.

I tylko kapelmistrz Stanisław Świerk nie mógł się powstrzymać w końcowej części koncertu przed wygłoszeniem sarkastycznej uwagi, że może w następnym roku uda się dębiczanom zobaczyć na Rynku wojsko. – Może wtedy wojsko nam coś pokaże, np. musztrę – powiedział.

Trochę to smutne, że nawet wśród widzów nie udało się zobaczyć ani jednego terytorialnego żołnierza. Jedynymi mundurowymi byli strażnicy miejscy i policjanci. Ale to nie było ich święto.

Andrzej Janiec

Reklama

eprasa.pl 4f37629c77

Do końca roku będzie gotowy

Mors z poślizgiem i bez kina

Wyremontowany Dom Kultury Mors burmistrz Mariusz Szewczyk miał otwierać jesienią, jeszcze przed rozstrzygnięciem wyborów samorządowych. Byłoby to dla niego świetne ukoronowanie czteroletniej kadencji na fotelu włodarza Dębicy. Dziś już wiadomo, że tak się jednak nie stanie, a Mors otworzy nowy burmistrz. Niestety bez kina, bo na to, jak twierdzą urzędnicy, nie ma na razie pieniędzy.

Mariusz Szewczyk przekonuje jednak, że po części to jego świadoma decyzja. Bo gdyby nie zdecydował się remontować również zewnętrznej części domu kultury, to firma Hand-Bud, która prowadzi tam prace, skończyłaby do jesieni.

- Ale pan pewnie widział, jak wyglądała elewacja Morsu, jak wycięliśmy choinki. Nie mogliśmy tego nie remontować, bo to by wyglądało jak za przeproszeniem psia buda - tłumaczy burmistrz.

Stąd decyzja, by połączyć dwa planowane wcześniej etapy prac remontowych, nawet za cenę niedotrzymania pierwotnego terminu oddania domu kultury, który ostatecznie ma być gotowy do użytku dopiero końcem roku.

Cud, że się nie zawalił

Ale jednak nie tylko to wpłynęło na opóźnienie się prac przy ul. Sportowej. Przedstawiciele firmy Hand-Bud twierdzą, że w trakcie remontu co rusz wychodziły kolejne usterki, które musieli eliminować, a których plan robót nie uwzględniał.

Najpoważniejszym problemem okazał się dach 40-letniego domu kultury, który pierwotnie miał zostać wymieniony tylko w 30 procentach. Okazało się jednak, że jego konstrukcja zagraża bezpieczeństwu użytkujących i że musi być wymieniony w całości.

- Zleciliśmy ekspertyzę Politechnice Krakowskiej i okazało się, że tylko cudem przez tyle lat nie doszło tam do katastrofy budowlanej. Nawet nie chcę myśleć, co mogłoby się stać, gdyby ta konstrukcja się zawaliła - twierdzi Mariusz Szewczyk.

Miał być na ściance, będzie przed sceną

Przez pewien czas pod znakiem zapytania stało również kino, a właściwie techniczne rozwiązanie połączenia funkcji sali widowiskowej z projekcyjną.

Pierwotnie bowiem ekran miał znajdować się na mobilnej ściance, która w razie potrzeby dzielić będzie salę widowiskową na dwie części. Pomysł ten jednak upadł m.in. przez problemy techniczne z nagłośnieniem.

- Później były analizowane różne rozwiązania, w końcu stanęło na tym, że ekran będzie rozwijany przed sceną. Właściwie nawet przed jej kurtyną, bo okazało się, że obecne systemy kinowe zakładają umieszczenie za ekranem trzech głośników i subwoofera. Będziemy je transportować na wózkach - wyjaśnia Jerzy Sieradzki, naczelnik Wydziału Inwestycji i Zamówień Publicznych Urzędu Miejskiego.

To jednak jeszcze nie koniec schodów związanych z reaktywacją kina w DK Mors. Kolejnym jest amfiteatralny układ przebudowanej sali widowiskowej przystosowany głównie do odbioru spektakli. Spadek tam zastosowany niespecjalnie nadaje się na potrzeby kina.

Prace w Morsie wciąż trwają. Tak wewnątrz, jak i na zewnątrz budynku.

- Jeśli ktoś jeździ do multikina do Rzeszowa czy Krakowa, to kojarzy jakie tam są przewyższenia. My mamy jednak dużo mniejsze, teatralne - zauważa Jerzy Sieradzki.

Dlatego rozważane jest nie tylko maksymalne podwyższenie okienka projektora, ale również wyłączenie, na czas seansów, najwyższych rzędów foteli.

- Najprawdopodobniej z 600 foteli, które będą na sali, na potrzeby kina wykorzystywane będzie tylko 400 - wyjaśnia Sieradzki.

Jeśli radni nie zdecydują inaczej

Ani jednak on, ani Mariusz Szewczyk nie potrafią jeszcze powiedzieć, kiedy kino w Morsie zacznie funkcjonować.

Projekt, dzięki któremu prowadzona jest przebudowa, nie zakłada zakupu m.in. projektora i nagłośnienia.

- Ale przygotowujemy całe zaplecze techniczne tak, by wystarczyło się tylko wpiąć - zapewnia burmistrz.

Deklaruje również, że pieniądze na zakup potrzebnego sprzętu będzie chciał zabezpieczyć w przyszłorocznym budżecie, tak by jeszcze w 2019 roku w kinie odbyły się pierwsze seanse.

Sęk w tym jednak, że budżet zatwierdzać będzie już nowa rada i to jej przedstawiciele zdecydują, czy przeznaczyć je na ten cel, czy może spożytkować w inny sposób.

Tomasz Ratuszniak

Byłe starostwo znów na sprzedaż

Za milion złotych

Była siedziba Starostwa Powiatowego w Dębicy przy ul. Ogrodowej 4 znów idzie pod młotek.

Sprzedaje ją syndyk masy upadłości Zakładu Ceramiki Budowlanej Tadeusz Rucki w Chmielowie. Cena minimalna wynosi 984 tys. zł.

Oferty przyjmuje do 10 września (decyduje data faktycznego dostarczenia do biura) adw. Paweł Sierant z Tarnobrzega. On też udziela szczegółowych informacji pod nr. tel. 502 169 385.

JAG

★ ★ ★ ★ ★

Pięć gwiazdek otrzymuje

Sylwia Kopeć i Edyta Piłat

Prace dębiczanek biorą udział w wystawie podsumowującej 10. Międzynarodowe Biennale Miniatury w Częstochowie. W konkursie brało udział 254 artystów z całego świata, z czego prace 154 zakwalifikowanych zostało do wystawy, która przez dwa lata jeździć będzie po kraju i zagranicy.

★ ★ ★ ★ ★

Pięć gwiazdek otrzymuje

Paula Sroczyńska

Modowa blogerka zdobyła uznanie ponad 30 tysięcy obserwujących, którzy oglądają jej stylizacje i korzystają z porad związanych zarówno z ubieraniem się, jak i stylem życia. Dla studentki grafiki komputerowej i mediów społecznościowych prowadzenie bloga jest nie tylko pasją, ale też głównym źródłem dochodu.

★ ★ ★ ★ ★

Pięć gwiazdek otrzymuje

Tadeusz Wójcik

Ostatni uczestnik walk w leśniczówce Zborżila w Gołęczynie został uhonorowany medalem Za Zasługi dla Światowego Związku Żołnierzy Armii Krajowej przyznanym przez Zarząd Główny ŚZŻAK. Ta miła dla niego uroczystość miała miejsce podczas obchodów 74. rocznicy akcji Burza w powiecie dębickim. Zresztą to on był współorganizatorem patriotyczno-religijnych uroczystości w Gołęczynie i Dobrkowie.

Zamiast karetki z lekarzem, będzie karetka z ratownikiem

Zapadła ostateczna decyzja o rozlokowaniu karetek pogotowia typu S i P. W planach jest przekształcenie jednego zespołu specjalistycznego na 16-godzinny podstawowy i dyslokacja 1 zespołu podstawowego z Dębicy do Żyrakowa.

Zmiany dotyczą całego województwa i związane są m.in. z oczekiwanym wejściem w życie nowych przepisów o Państwowym Ratownictwie Medycznym.

- Nie pociągają za sobą likwidacji miejsc, w których dotychczas stacjonują zespoły, ale pozwolą na uruchomienie zespołów ratownictwa medycznego w nowych lokalizacjach, w których dotychczas oczekiwanie na przyjazd karetki było wydłużone - ocenia Karolina Bogusz, dyrektor Biura Wojewody Podkarpackiego.

W powiecie dębickim ostatecznie zaplanowano przekształcenie jednego zespołu specjalistycznego na 16-godzinny podstawowy, udzielający świadczeń w okresie największej aktywności mieszkańców, i największej liczby zgłoszeń alarmowych w ciągu doby.

- Zmiana dotyczy także przeniesienia 1 zespołu podstawowego z Dębicy do Żyrakowa, co pozwoli na skrócenie czasu dotarcia zespołu do obszarów północnej części powiatu dębickiego – zaznacza Karolina Bogusz.

Jak na razie w Dębicy mamy dwie karetki S z lekarzem na pokładzie.

Od kwietnia przyszłego roku zaplanowane zostało 5 zespołów, tj.: w Dębicy 1 zespołu specjalistycznego i 1 zespołu podstawowego (24-godzinnego), 1 zespołu podstawowego (16-godzinnego) oraz w Żyrakowie 1 zespołu podstawowego (24-godzinnego) i w Strzegocicach 1 zespołu podstawowego (24-godzinnego).

- Przyjęte rozwiązania nie spowodują zmniejszenia ogólnej liczby dostępnych zespołów ratownictwa medycznego - zaznacza Karolina Bogusz.

Choć o likwidacji jednej karetki z lekarzem mówiło się od dawna, oficjalnej, ostatecznej informacji na temat nie dostał jeszcze ani Przemysław Wojtys, dyrektor Zespołu Opieki Zdrowotnej w Dębicy, ani starosta Andrzej Reguła.

- Z tego powodu wstrzymuję się od komentarza - mówi Przemysław Wojtys.

(akr)

eprasa.pl 4f37629c77

KRONIKA POLICYJNA

PONAD 3 PROMILE W OPLU
Kierowca opla astry uderzył w leśny szlaban, zniszczył go i przód swojego samochodu. Gdy na miejsce przyjechała policja okazało się, że kierowca jest kompletnie pijany. 42-latek wydmuchał w alkomat 3,14 promila alkoholu. W ręce policji wpadł w Brzeźnicy, 22 sierpnia o godz. 18.

PO WYPADKU DO SZPITALA
Do szpitala w Dębicy trafiła po wypadku 60-letnia kobieta kierująca oplem corsą i jej 96-letnia pasażerka. Policja ustaliła, że ta pierwsza nie dostosowała prędkości do warunków panujących na drodze, wjechała do rowu i uderzyła w drzewo. Obie są mieszkankami Ropczyc. Do wypadku doszło 23 sierpnia o godz. 13:30 w Grudnej Górnej.

SPRAWCY NIE STAŁO SIĘ NIC
Policjanci wyjaśniają okoliczności wypadku, do którego doszło w Machowej. W zdarzeniu seata z toyotą obrażeń doznał 73-letni kierowca toyoty. Ze wstępnych ustaleń wynika, że kierujący seatem, skręcając w lewo, nie ustąpił pierwszeństwa nadjeżdżającej z przeciwka toyocie corolli. Poszkodowanego przewieziono do szpitala w Dębicy. Sprawcy wypadku, 24-letniemu mieszkańcowi Wielopola Skrzyńskiego, nie stało się nic. Do zdarzenia doszło 21 sierpnia, po godz. 16.

INFORMATOR 112

KOMENDA POWIATOWA POLICJI
Dębica, ul. Chłodnicza 20,
tel. 14 670 63 99, alarm. 112
Oficer dyżurny
-14 670 63 10
Sekretariat komendanta
-14 670 63 05
Rewir Dzielnicowych miasta Dębicy
-14 670 63 45

SĄD REJONOWY
Dębica, ul. Słoneczna 3
tel. tel. 14 68 076 00

PROKURATURA REJONOWA
Dębica, ul 3 Maja 2
tel. 14 670 20 71 -73

TELEFON ZAUFANIA
- 14 670 63 70
od 7 -15 dyżur policjanta,
od 15 do 7 rano - zgłoszenia na automatyczną sekretarkę

KOMISARIATY I POSTERUNKI
Komisariat Policji w Brzeźnicy
-14 670 63 75
Komisariat Policji w Pilźnie
-14 6721007
Komisariat Policji w Brzostku
-14 6830997
Posterunek Policji w Jodłowej
14 670 63 73
Posterunek Policji w Czarnej
-14 6761097
Posterunek Policji w Żyrakowie
- 14 670 63 76

STRAŻ MIEJSKA
Dębica, ul. Ratuszowa 2,
- **14 683 82 59, alarm. 986**

Tragedia w Bobrowej

Dziecko nie przeżyło

Do tragicznego wypadku doszło w Bobrowej. W przydomowym basenie podtopiła się 2,5 roczna dziewczynka. Mimo reanimacji, prowadzonej także w szpitalu w Rzeszowie, dziecko zmarło. Na razie żadne z rodziców nie usłyszało zarzutów, ale zdaniem prokuratora można się ich spodziewać. Śledczy apelują, by w pobliżu wody ani na chwilę nie spuszczać z oczu małych dzieci, szczególnie narażonych na niebezpieczeństwo.

Do zdarzenia doszło na posesji rodziców matki dziewczynki. Małżeństwo z Zasowa wraz z dwiema córkami przyjechało w odwiedziny. Ojciec usiadł z krewnymi, matka z babcią poszły zrywać śliwki. 2,5-latka bawiła się w pobliżu. Jednak w pewnej chwili kobiety zaniepokoiła cisza panująca na podwórku. Zaczęły szukać dziecka, wołały je po imieniu. Po kilku minutach zauważyły dziewczynkę w basenie ustawionym w ogrodzie.

- Dziecko znajdowało się pod wodą - mówi prokurator rejonowy Jacek Żak.

Dziewczynka była nieprzytomna, jej reanimacja rozpoczęła się jeszcze przed przyjazdem karetki. Była reanimowana także w drodze do szpitala w Rzeszowie.

Tam lekarze stwierdzili obrzęk mózgu i płuc spowodowane zachłyśnięciem wodą.

Dziecko trafiło na oddział intensywnej opieki medycznej, rokowania co do utrzymania go przy życiu od początku były złe. W nocy zmarło.

- Zarządziliśmy sekcję zwłok - mówi prokurator Mirosław Michno, zastępca szefa Prokuratury Rejonowej w Dębicy.

W dniu oddania tego numeru gazety do druku, wyniki obdukcji nie były jeszcze znane. Ale śledczy zakładają, że przyczyną śmierci dziewczynki było utonięcie. Do basenu weszła prawdopodobnie korzystając z zamontowanej przy nim drabinki.

Na razie żadne z rodziców nie usłyszało zarzutu.

- Prawdopodobnie będziemy mieć tutaj do czynienia z nieumyślnym spowodowaniem śmierci dziecka, poprzez brak nadzoru nad jego bezpieczeństwem. Grozi za to od 3 miesięcy do 5 lat pozbawienia wolności - dodaje prokurator.

I apeluje do rodziców, żeby podczas pobytów nad wodą albo w pobliżu basenów i oczek wodnych mieć szczególne baczenie na dzieci. Zwłaszcza te najmłodsze. Chwila nieuwagi wystarczy bowiem, by doszło do tragedii.

(nan)

Dziewczynka wpadła do basenu rozłożonego na podwórku.

Zawiesił się na krawężniku

Pijanego zatrzymał po służbie

Policjant po służbie zatrzymał na ulicy Słonecznej w Dębicy pijanego kierowcę. 51-latek miał w organizmie blisko 3 promile alkoholu.

Wracający do domu funkcjonariusz zwrócił uwagę na seata, który w dziwny sposób poruszał się po jezdni. Jego kierowca wjechał z nadmierną prędkością na skrzyżowanie, stracił panowanie nad samochodem i uderzył w znak drogowy. Odbił się od niego i zawiesił na wysokim krawężniku remontowanej drogi. To uniemożliwiło mu uruchomienie auta.

Kiedy auto się zatrzymało, najpierw wysiadł z niego pasażer i pobiegł w kierunku wiaduktu kolejowego. Zaraz potem z samochodu wydostał się kierowca. Stwierdził, że nie potrzebuje pomocy. Policjant wyczuł od niego woń alkoholu i nie pozwolił oddalić się z miejsca zdarzenia. Wezwał kolegów z komendy.

Seatem kierował mieszkaniec Gumnisk. Mężczyzna stracił prawo jazdy i stanie przed sądem. Grozi mu wysoka grzywna, będzie też musiał zapłacić nawiązkę na cel społeczny.

Policjanci przebadali kierowcę alkomatem. Fot KPP w Dębicy.

Z wyzwiskami do ekspedientki

Nawet kara więzienia grozi 40-latkowi z Dębicy podejrzanemu o znieważenie i kierowanie gróźb karalnych.

Poszkodowana to pracownica stacji benzynowej. Grzegorz L. zjawił się tam pijany i wszczął awanturę. Kobieta powiadomiła policję i kilka dni potem znowu miała do czynienia z nieproszonym gościem. Wyzywał ją, groził pozbawieniem życia. Ponownie powiadomiła policję. Grzegorz L. usłyszał zarzuty, ale nie przyznał się do winy. Grozić mu będzie kara do 2 lat pozbawienia wolności.

(nan)

Groził starszemu bratu, że zabije

Zarzut znęcania się nad rodzicami i braćmi postawił prokurator 34-letniemu mieszkańcowi gminy Brzostek. Mężczyzna nie przyznaje się do winy.

Z zeznań poszkodowanych, a zwłaszcza starszego brata, wynika, że 34-latek uprzykrzał im życie od 2016 roku. Wtedy to wrócił do rodzinnego domu, po rozpadzie małżeństwa. Podejrzany zamieszkał w pokoju z braćmi. W domu byli jeszcze rodzice.

Z akt sprawy wynika, że mężczyzna od początku nadużywał alkoholu, a po pijanemu stawał się agresywny.

- Zakłócał domownikom spokój, poniżał, wyśmiewał, obrzucał wyzwiskami - wymienia Jacek Żak, prokurator rejonowy w Dębicy.

Starszemu bratu, który jest właścicielem domu, miał grozić pozbawieniem życia.

Sytuacja była o tyle niepokojąca, że domownicy kilka razy prosili o pomoc policję. Potem awantury przybierały łagodniejszy przebieg i interwencja mundurowych nie była konieczna. Aż do sierpnia, kiedy to podejrzany wpadł w ciąg alkoholowy i bliscy nie byli w stanie zapanować nad jego agresywnym zachowaniem.

Mężczyzna został przesłuchany i usłyszał zarzut znęcania się nad członkami rodziny. Przyznał, że go rozumie, ale zaprzeczył, by był winny. Prokuratura prowadzi postępowanie. Podejrzanemu grozi do 5 lat więzienia.

(ag)

Reklama

eprasa.pl 4f37629c77

Negocjacje jeszcze się nie skończyły

Bunt w Firmie Oponiarskiej - pracownicy domagają się podwyżek

Kilkudziesięciu pracowników odeszło od maszyn na Wydziale BT3 w Zakładzie Produkcji Opon Osobowych w Firmie Oponiarskiej w Dębicy. Wszyscy poszli na przerwę, choć na co dzień chodzą na nią indywidualnie. Domagają się m.in. podwyższenia płacy zasadniczej o 12,5%. Na razie trwają negocjacje, ale jeśli te nie przyniosą skutku, zapowiadają strajk.

T.C. Dębica S.A. jest największym inwestorem i zakładem pracy w Dębicy, i jednym z największych na Podkarpaciu. Zatrudnia blisko 2900 pracowników, współpracując z ponad 300 firmami lokalnymi.

- Jesteśmy jedną z największych firm oponiarskich w Europie, liderem eksportu w zestawieniu największych przedsiębiorstw Podkarpacia, a ciągle słyszę, że nie ma pieniędzy dla pracowników - komentuje jeden z nich.

Niektórym nie podoba się sposób dzielenia wypłat.

- Starsi stażem, którzy pracują dziesięć lat, albo dłużej, narzekają, że dostają prawie taką samą wypłatę, jak ci, co dopiero przyszli do pracy - mówi jeden z pracowników firmy.

Sytuacja w zakładzie od jakiegoś czasu jest napięta. Przybrała na sile w tamtym tygodniu.

- Ludzie zbuntowali się. Poszli do kierowników, żeby dostać podwyżki, a wczoraj mieli spotkanie z dyrektorem - mówi pracownik FO.

W ramach protestu wyszli na 15-minutową przerwę.

- W tym samym czasie dwadzieścia osób wyłączyło maszyny, przy których pracowało i poszło na posiłek. Zawsze robią sobie przerwy pojedynczo - mówi Bogdan Smołucha, przewodniczący Związku Zawodowego Chemików w T.C. Dębica.

Zaznacza, że związki zawodowe nie popierają takich akcji, bo są jeszcze na etapie negocjacji podwyżek na rok 2019.

Bogdan Smołucha zaznacza, że w tym roku już je otrzymali. Rozmowy związkowców z przedstawicielami firmy mają potrwać do końca października. Przewodniczący ZZ Chemików ma nadzieję, że przyniosą oczekiwany skutek. Jeżeli zarząd firmy nie przychyli się do ich oczekiwań, po zakończeniu negocjacji rozpocznie się akcja protestacyjna.

- Na razie strajku nie ma - mówi Bogdan Smołucha.

W ten sam sposób wypowiadają się przedstawiciele Komisji Zakładowej NSZZ Solidarność T.C. Dębica, choć innego zdania są pracownicy. Według nich strajk już się rozpoczął.

- Związki zawodowe twierdzą, że jest nielegalny, i o niczym nie wiedzą - czytamy w mailu przesłanym do redakcji.

Ludzie wspominają też o cichym konflikcie pomiędzy związkami zawodowymi a pracownikami. Co na to władze firmy?

- Zarząd spółki utrzymuje regularny kontakt z pracownikami poprzez stały dialog z przedstawicielami załogi. Aktualnie prowadzimy ze związkami zawodowymi negocjacje dotyczące podwyżek płac. Jest to normalna procedura przewidziana przez Zakładowy Układ Zbiorowy Pracy. Do czasu zakończenia negocjacji Firma Oponiarska Dębica S.A. nie komentuje ich przebiegu - informuje Paweł Jezierski, menedżer ds. komunikacji w Firmie Oponiarskiej.

(akr)

Reklama

SIEĆ HANDLOWA JUBILATKA

OFERTA PROMOCYJNA OBOWIĄZUJE
28.08.2018 r. do 02.09.2018 r.
lub do wyczerpania zapasów

Kiełbasa podwawelska
12,99 zł/kg
NIK-POL

Schab wędzony
16,99 zł/kg
DOBROWOLSKI

Masło EXTRA WYPAS
5,79 zł/szt
200g

Mleko Łowickie 3,2%
1,69 zł/szt
1L

Ketchup Hellmanns
łagodny, pikantny
3,69 zł/szt
450g

Sieć Handlowa Jubilatka informuje swoich Klientów, że w swojej ofercie posiadała i posiada tylko i wyłącznie drób niezawierający nastrzyku oraz innych środków chemicznych, które sztucznie zwiększałyby jego masę.

1/2 LITRA PIWA ZAWIERA 25 GRAMÓW CZYSTEGO ALKOHOLU ETYLOWEGO
SPRZEDAŻ ALKOHOLU OSOBOM DO LAT 18 JEST PRZESTĘPSTWEM

Piwo LEŻAJSK
butelka 5,5%
1,89 zł/szt
0,5L
oferta handlowa

Caprio
czarna porzeczka, jabłko, multiwitamina, pomarańcza
2,89 zł/szt
2l

Sok Fortuna 100%
pomarańcza, jabłko, multiwitamina, nektar czarna porzeczka
1,11 zł/szt
300ml

Jeżyki classic
Jutrzenka
3,69 zł/szt
140g

Boczek wieprzowy
Krakus
3,39 zł/szt
300g

w wybranych sklepach sieci Jubilatka w sprzedaży zdrowa żywność i produkty ekologiczne

eprasa.pl 4f37629c77

Trzy pytania do ... **Pauli Sroczyńskiej,**

blogerki modowej.

Przygodę zaczęłam od Instagrama

Fot. Sylwia Wal

W piątek 31 sierpnia przypada Dzień Blogów. Skąd pomysł na blog o modzie?

– Zawsze interesowałam się modą, jednak przez to, że przez kilkanaście lat wyczynowo trenowałam pływanie, nie miałam wystarczająco dużo czasu na prowadzenie bloga. Sport nauczył mnie jednak, że aby coś osiągnąć, nie można siedzieć bezczynnie. Cała przygoda z blogowaniem zaczęła się właściwie od Instagrama (@paulasroczynska). Tam mam największe zasięgi - ponad 32 tysiące obserwujących - i tam publikuję najwięcej. Otrzymywałam mnóstwo pytań, czy nie planuję na szerszą skalę dzielić się tym, co tworzę, oraz jednocześnie inspirować i przemycać drobne rady. W końcu się zdecydowałam. Dokładnie dwa lata temu mój blog ujrzał światło dzienne, a ja wkręciłam się w to na dobre. Prowadzenie bloga, czy Instagrama, wymaga dużej ilości czasu, który staram się na to przeznaczyć w trakcie podróży. A często jestem w drodze, choćby dlatego, że studiuję w Warszawie grafikę komputerową i media społecznościowe.

Każda pani stylizacja jest bardzo przemyślana. Czy przygotowanie jej zajmuje dużo czasu?

– Wbrew pozorom nie. Bardzo często powstają one zupełnie przez przypadek, szczególnie, kiedy rano mam niewiele czasu, i w pośpiechu wyciągam rzeczy z szafy tak, aby w jakimś choćby detalu do siebie pasowały. Finalnie okazuje się, że całość wygląda całkiem fajnie i często właśnie te stylizacje trafiają na bloga. Choć są też takie, którym muszę poświęcić więcej czasu. To wszystko sprawia mi dużo frajdy, szczególnie wtedy, kiedy czytam komentarze i wiem, że się podoba. W zdecydowanej większości przypadków są to stylizacje w stu procentach wywodzące się z mojej własnej wizji. Inspiruję się czasem w temacie dodatków.

Czy prowadząc modowy blog można czerpać z tego zyski?

– Krótko powiem, że tak. Jest to moje główne źródło dochodu. Zresztą nie tylko na blogu o tej tematyce można czerpać zyski. Jeżeli robi się coś z pasją, i zaangażowaniem, a przede wszystkim jest to docenione przez odbiorców, może znacząco przerosnąć nasze oczekiwania.

(akr)

1 i 2 września pod galerią Raj

Prosto z samochodu

W ostatni weekend wakacji lepiej zapomnieć o diecie. Szczególnie, że 1 i 2 września na parkingu obok Galerii Raj odbywać się będzie II Festiwal Food Trucków.

Pierwszy taki zlot Raj zorganizował w zeszłym roku. Impreza, mimo niesprzyjającej aury, cieszyła się dużym powodzeniem. Wtedy można tam było spróbować m.in. specjałów kuchni włoskiej, tajskiej węgierskiej i meksykańskiej.

W tym roku również nie zabraknie smakowitości z różnych części świata. Pierwsze food trucki, które pojawią się na parkingu przed galerią, organizatorzy przedstawiają już na swoim facebookowym profilu.

Wśród nich m.in. Shinjbi Ramen, czyli mobilna kuchnia oferująca japońskie danie złożone z mocnego wywaru, makaronu, alg, grzybów shitake i warzyw.

Tex Mex Bar Tio Malo serwował będzie m.in. tacos, burritos i quesadillas. Dla niejedzących mięsa wszystkie potrawy przygotowywane będą w wersji wegetariańskiej .

Anuszka Truck przyjedzie do nas z 200 gramowymi burgerami robionymi z czystej wołowiny. W menu znajdą się burgery amerykańskie, koreańskie, meksykańskie, karaibskie i rosyjskie.

Zloty food trucków cieszą się u nas dużym zainteresowaniem.

Świeże owoce w czekoladzie zaserwuje natomiast food truck Owoczek.

Impreza rozpocznie się 1 września o godz. 9:00 i potrwa do 2 września do godz. 20:00.

tra

Zostały tylko pnie

Więcej ciąć nie będą

- Miasto wycina kolejne drzewa - alarmują nasi Czytelnicy. Tym razem chodzi o trzy klony z ul. Czarnieckiego, po których zostały tylko pnie. Mieszkańcy obawiają się, że to dopiero początek wycinki związanej z remontem ul. Czarnieckiego i Słowackiego.

Marcin Jarosławski z Wydziału Infrastruktury Urzędu Miejskiego w Dębicy zapewnia, że na dziś miasto nie planuje kolejnych wycinek.

- No chyba, że w trakcie przeprowadzania remontu okaże się to niezbędne - zastrzega.

Twierdzi również, że usunięcia tych drzew, które zniknęły z krajobrazu ul. Czarnieckiego, nie dało się uniknąć. Nie tylko dlatego, że ich gałęzie wbijały się w elewacje sąsiadujących z nimi budynków.

Marcin Jarosławski tłumaczy, że gdyby chodnik, na którego środku rosły drzewa, był szerszy, wtedy dałoby się je obudować kostką. Jednak w przypadku tak wąskiego przejścia, jakie tam jest, było to niemożliwe, a na pewno niepraktyczne.

Drzew już nie ma. Oznacza to, że niedługo ruszy przebudowa.

- Kostkę trzeba byłoby układać kilka lub kilkanaście centymetrów od pnia. Więc tego miejsca dla pieszych byłoby jeszcze mniej niż dotychczas - wyjaśnia.

Ale nie tylko to byłoby problemem. Trzeba bowiem brać jeszcze pod uwagę, że kładąc kostkę należy pod nią zrobić podbudowę. W tym przypadku, aby ją wykonać trzeba byłoby najpierw ściąć część korzeni. A to i tak mogłoby doprowadzić do ich uschnięcia.

tra

Od października wyższe kryterium dochodowe

Możesz starać się o stypendium

Od 1 do 15 września, w Miejskim Ośrodku Pomocy Społecznej przy ul. Akademickiej 12 w Dębicy, składać będzie można wnioski o przyznanie stypendium szkolnego na rok szkolny 2018/2019. Jedynie słuchacze kolegiów będą mogli składać je do 15 października.

O stypendia mogą starać się tak rodzice czy opiekunowie prawni ucznia, jak również dyrektorzy szkół oraz pełnoletni uczniowie osobiście.

W składanych wnioskach należy przedstawić dochód uzyskany w miesiącu poprzedzającym złożenie dokumentów, czyli w tym przypadku w sierpniu. Należy pamiętać jednak, że aby otrzymać stypendium, dochód na członka rodziny nie może przekroczyć kwoty 514 zł (według obecnych przepisów) i 528 zł (według przepisów, które wejdą w życie już w październiku).

Właśnie w związku ze zmianą przepisów osobom, które zmieszczą się w tym pierwszym limicie, stypendium przysługiwać będzie już od 1 września. Tym, którzy znajdą się w widełkach od 515 do 528 zł na członka rodziny, od 1 października.

Druki wniosków pobrać można w siedzibie MOPS przy ul. Akademickiej 12. Tam również należy je składać. Zespół ds. Pierwszego Kontaktu, odpowiedzialny za stypendia, pracuje od poniedziałku do piątku w godzinach od 7:30 do 15:30.

tra

Ogłoszenie

Sprzedam okazyjnie
nowy dom jednorodzinny w Nagawczynie.
Cena do uzgodnienia. Tel. 505 680 548.

Sonda Obserwatora i portalu www.debica24.eu

Czy masz niewykorzystany urlop z ubiegłego roku?

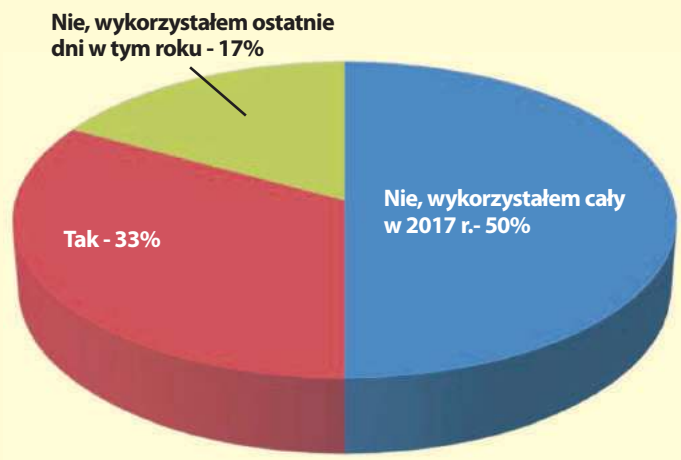

W tym tygodniu prosimy o odpowiedź na pytanie:

Czy uważasz, że miasto powinno kupić teren dworca autobusowego?

Tak
Tak, ale nie za 1,5 mln zł
Nie

Głosuj na stronie: www.debica24.eu
Głosowanie trwa do poniedziałku 3 września br., do godz. 12:00.

eprasa.pl 4f37629c77

U progu sezonu kolejne tarcia pomiędzy MOSiR-em a UKH

Biura z daleka od lodowiska zarząd wynajmować nie chce

Do Dębicy 23 sierpnia trafił agregat, dzięki któremu zostanie zamrożona płyta lodowiska. Do tego samego dnia klub hokejowy miał poinformować dyrekcję MOSiR-u, czy zamierza przyjąć propozycję i lokal nr 104 w części technicznej hali basenów i lodowiska zamienić na nr 104, ale w Domu Sportu. Prezes UKH Marcin Hadowski nie odpowiedział, bo z wypowiedzeniem umowy na wynajem dotychczasowej siedziby biura się nie zgadza.

Janusz Grajcar

Nie od dziś wiadomo, że dyrektor MOSiR-u Marta Pawełko-Tokarz i prezes Marcin Hadowski nie pałają się do siebie sympatią. W rozmowie ze mną zresztą obydwoje tego nie ukrywają. Szefowa dębickiego sportu zapewnia jednak, że w pracy nie kieruje się względami osobistymi.

To nie był odwet

- Nie przenoszę emocji na merytoryczną działalność MOSiR-u. Gdyby tak było, umowę UKH wypowiedziałabym już wcześniej - mówi dyrektorka.

Pisma o konieczności opuszczenia zajmowanych lokali otrzymali też prezesi klubów łyżwiarstwa figurowego Mors i pływackiego Bobry. Oni już to zrobili. Mors innego biura nie potrzebował. Bobry skorzystały z propozycji Marty Pawełko-Tokarz i przeniosą się do pokoju nr 103 w Domu Sportu.

Dyrektorka zapewnia przy tym, że wszyscy zostali poinformowani o zmianach jeszcze w czerwcu. Wynikają one z dwóch przyczyn. W części technicznej, gdzie dotychczas na piętrze mieściły się biura, na parterze zlokalizowane są stacja uzdatniania wody, maszynownia i magazyny z substancjami chemicznymi.

- Są one zagrożeniem dla zdrowia i życia ludzi, a obecność osób nieuprawnionych na stacji uzdatniania również może stanowić takie zagrożenie. Zgodnie z prawem dostęp do takich pomieszczeń powinny mieć tylko osoby uprawnione - zauważa Marta Pawełko-Tokarz.

Biuro dla klubu? Niekoniecznie

Po remoncie, który ma rozpocząć się na przełomie września i października wejść do części technicznej będą mogli tylko pracownicy obsługi dysponujący kartą dostępu.

W 2016 roku po kontroli z Państwowej Inspekcji Pracy dyrektorka otrzymała też zalecenie, by stworzyć zaplecze socjalne dla obsługi. Odpowiednie normy BHP do jego ulokowania spełniają tylko pomieszczenia na piętrze.

- Poza tym, my nie mamy obowiązku przyznawania biur klubom sportowym. I większość z nich ich nie ma. Ale jeśli możemy im je wynająć, to dlaczego nie mielibyśmy tego zrobić - tłumaczy dyrektorka.

Marcin Hadowski argumenty Marty Pawełko-Tokarz przyjmuje. Wie też, że biuro, które klub zajmował od ośmiu lat, będzie musiał opuścić. Ale po otrzymaniu wypowiedzenia postanowił jednak zwrócić się z prośbą do burmistrza Dębicy o wyrażenie zgody na użytkowanie obecnie zajmowanego lokalu do końca sezonu 2018/2019.

Tak będzie tylko w Dębicy

Podkreśla, że klub hokejowy w specyfice funkcjonowania i częstotliwości użytkowania lokalu różni się zdecydowanie od innych klubów wynajmujących biura w tej części budynku. Zauważa, że mecze ligowe rozgrywane są co tydzień. Bo to nie tylko I liga seniorów, ale też inne grupy wiekowe. Ich obsługa wymaga pomieszczenia z dostępem do internetu, drukarki i komputera.

- Ułatwia nam też bieżące funkcjonowanie, komunikację z trenerami i rodzicami - zauważa prezes UKH.

Marta Pawełko-Tokarz zapewnia, że już wkrótce pomiędzy lodowiskiem a basenami powstanie biuro zawodów. W nim będą wszystkie te udogodnienia, o których mówi Marcin Hadowski. Na razie będzie to pomieszczenie tymczasowe, a po remoncie zostanie oddane do użytku takie z prawdziwego zdarzenia.

> **- Niech osoby pełniące funkcje publiczne i biorące za to pieniądze dołożą starań, aby pomóc ludziom pracującym społecznie w klubach. My jako zarząd pracujemy społecznie - podkreśla Marcin Hadowski.**

Prezes taki ukłon ze strony dyrekcji docenia, ale sprawy techniczne to nie wszystko, co jest konieczne przy organizacji imprez. Przyjeżdżają na nie również przedstawiciele zarządów innych drużyn, których w przerwie nie zaprosi do biura położonego kilkaset metrów dalej.

- Jeżdżę po całej Polsce i wszędzie są one na lodowiskach - stwierdza Marcin Hadowski.

Jeszcze na rok

Zwraca też uwagę, że w części technicznej nadal pozostaje szatnia, z której korzystają młodzi łyżwiarze figurowi. I to pani dyrektor nie przeszkadza, choć znajduje się ona tuż za ścianą maszynowni. Dlatego apeluje do niej, by siedziba UKH też mogła pozostać w starym miejscu jeszcze przez rok.

Ma bowiem nadzieję, że w trakcie rozbudowy hali uda się wygospodarować inny lokal, do którego po zakończeniu prac będą się mogli przenieść. O to też zwrócił się w piśmie do burmistrza Dębicy.

UKH Dębica z biura w części technicznej hali basenów i lodowiska ma się wyprowadzić do końca sierpnia. Prezes Marcin Hadowski apeluje do dyrekcji MOSiR-u, by pozwoliła im w nim zostać jeszcze przez rok.

- Niech osoby pełniące funkcje publiczne i biorące za to pieniądze dołożą starań, aby pomóc ludziom pracującym społecznie w klubach. My jako zarząd pracujemy społecznie - podkreśla Marcin Hadowski.

Spory trwają też o grafik

Nieporozumienia pomiędzy UKH a MOSiR-em w ostatnich tygodniach dotyczyły jednak nie tylko wypowiedzenia umowy najmu. Prezesowi UKH nie spodobało się także to, że po raz pierwszy od dziewięciu lat za jego plecami ustalony został grafik korzystania z lodowiska. W nim korzystniej zostali usytuowani, jego zdaniem, łyżwiarze figurowi.

- Proponowane zmiany najbardziej komplikowały treningi najmłodszej grupie hokejowej. Dodam, że tej najbardziej licznej. Zapewniam rodziców, że jako zarząd dołożymy starań, by ci zawodnicy mieli stworzone optymalne warunki do trenowania - mówi Marcin Hadowski.

Rozmowy w tej sprawie jeszcze jednak trwają. Dyrektor Marta Pawełko-Tokarz przedstawiła kilka propozycji. Wszystkie zainteresowane strony chcą dojść do porozumienia, a to najważniejsze.

To może oznaczać, że 1 września, kiedy lodowisko po raz pierwszy zostanie zamrożone a pomocą agregatu, każdy będzie miał swoje miejsce i czas. A trenerzy będą mogli się spokojnie zająć szkoleniem dzieci i młodzieży.

grajcar@ol.com.pl

Ogłoszenie

KUPIĘ DZIAŁKĘ
od 10a
667 173 114
biuro@kupiedzialke.eu

eprasa.pl 4f37629c77

INFORMATOR MIEJSKI

POMOC
Telefon Zaufania Arka – 14 681 81 41, czynny codziennie w godz. 17-19 z wyjątkiem niedziel i świąt.
Miejski Ośrodek Pomocy Społecznej, ul. Akademicka 12, tel. 14 681 35 91.
Powiatowe Centrum Pomocy Rodzinie, Dębica, Parkowa 28, tel. 14 680 31 48.
Ośrodek Interwencji Kryzysowej, tel. 14 670 33 42.
Klub Abstynenta „Jutrzenka", ul. Raczyńskich 7, tel. 14 682 16 69, pon.-pt. 16,00-18.00
Caritas Diecezji Tarnowskiej, ul. Św. Jadwigi 1, tel. 14 682 73 51.
Środowiskowy Dom Samopomocy, ul. Mościckiego 26, tel. 14 670 20 51.
Biuro Porad Obywatelskich SOPC ul. Sienkiewicza 1 p. 15, tel. 14 682 72 19, czynne poniedziałek 12-16, środa 10-14.

STAROSTWO POWIATOWE
ul. Parkowa 28, tel. 14 680 31 00, fax 14 680 31 36
Wydział Komunikacji, Parkowa 28; rejestracja pojazdów – 14 680 31 40, prawo jazdy – 14 680 31 38.
Wydział Ewidencji i Kartografii, ul. Parkowa 28; ewidencja gruntów – 14 680 31 53, dokumentacja geodezyjna – 14 680 31 47.

URZĄD MIEJSKI
ul. Ratuszowa, tel. 14 682 32 32, 14 683 81 00;
sekretariat burmistrza – 14 683 81 60;
ewidencja ludności – 14 683 82 26;
dowody osobiste – 14 683 82 77;
Wydział Przedsiębiorczości – 14 683 81 46;
Biuro Rady Miejskiej – 14 683 81 52.
www.debica.pl

INNE URZĘDY I INSTYTUCJE
Agencja Restrukturyzacji i Modernizacji Rolnictwa, ul. Kolejowa 36, tel. 14 676 60 11.
Biuro Poselskie Zdzisława Gawlika - Platforma Obywatelska, ul. Kolejowa 28, tel. 14 687 62 90
Biuro Poselskie Jana Warzechy – Prawo i Sprawiedliwość, ul. Kolejowa 28, tel. 14 683 38 33.
Powiatowa Stacja Sanitarno-Epidemiologiczna, ul. Parkowa 2, tel. 14 680 93 70.
Powiatowy Lekarz Weterynarii, ul. Kosynierów Racławickich 16, tel. 14 681 82 42.
Powiatowy Rzecznik Konsumentów, ul. Parkowa 28, tel. 14 680 31 27.
Powiatowy Urząd Pracy, ul. Cmentarna 20, tel. 14 681 08 80.
Urząd Celny, oddział w Dębicy, ul. Rzeszowska 133, tel. 14 670 47 89.
Urząd Skarbowy, ul. Kolejowa 21, tel. 14 680 51 36.
Urząd Stanu Cywilnego, ul Ratuszowa, tel. 14 683 82 64.

PAŃSTWOWA STRAŻ POŻARNA
Komenda Powiatowa PSP, ul. Poddęby, tel. 14 681 28 56, alarm. 998.

POGOTOWIA
Energetyczne: 14 670 40 21, alarm. 991;
Gazowe: 14 670 32 51, alarm. 992;
Wod-Kan: 14 670 26 96.

INFORMACJA
PKP – 19 757 dla abonentów TP SA
(42) lub (22) 19 436 dla innych
PKS – 14 683 39 74;
MKS – 14 682 08 99.

DOMY KULTURY
Śnieżka – Bojanowskiego 19, tel. 14 670 31 67;
Mors – Sportowa 28, tel. 14 681 42 01;
TC Dębica (Kosmos), ul. Lisa, tel. 14 680 02 25.

TAXI
osobowe Dębica – 14 670 31 92.
bagażowe Dębica – 14 670 30 13.

POMOC DROGOWA
Assistance 24 h – 14 677 91 99.

Co dalej z centrum przesiadkowym w Dębicy?

Dworzec na sprzedaż, miasto się przygląda

Miasto jest zainteresowane, by dworzec autobusowy pozostał w tym miejscu, gdzie obecnie się znajduje. Wiceburmistrz Dębicy Wojciech Iwasieczko nie wyobraża sobie bowiem, żeby miejsce to nie stało się w przyszłości jednym z najważniejszych elementów centrum przesiadkowego.

W ten sam sposób myśli również Gustaw Fediów, właściciel działki, na której stoi wiata. Mimo to zdecydował się wystawić ją na sprzedaż. Wszelkie uprawnienia w znalezieniu nabywcy i przeprowadzeniu transakcji przekazał pośrednikowi w handlu nieruchomościami. Cenę ustalił na 1,5 mln zł.

- Jak sprzedam dworzec, zainwestuję w tabor, kupię nowe autobusy - zapewnia prezes Monisu i PKS-u.

Teraz na utrzymaniu dworca tylko traci. Miesięcznie przeznacza na ten cel 10 tys. zł. Musi bowiem opłacić podatki, media, śmieci, ubezpieczenia. To ostatnie jest szczególnie ważne, bo obiekt jest w bardzo złym stanie technicznym.

Tego dnia, kiedy przygotowuję się do napisania artykułu, odbieram telefon od mężczyzny, który zwraca na to uwagę. Mówi, że w każdej chwili czekającemu tu człowiekowi może spaść na głowę deska z wbitym gwoździem i tragedia gotowa.

Gustaw Fediów uspokaja, że do takiej sytuacji nie dojdzie, bo stan wiaty cały czas monitoruje, ale woli dmuchać na zimne. Podkreśla, że wiele razy składał propozycje współpracy władzom Dębicy. W maju rozmawiał z wiceburmistrzem Iwasieczko. Nie doczekał się żadnej odpowiedzi.

Z dworca PKS-u w Dębicy korzystają pasażerowie z całego powiatu.

- Pewnie miasto nie jest zainteresowane, by dworzec istniał w tej formie - zauważa Gustaw Fediów.

Podkreśla, że jemu jako przedsiębiorcy chodzi o to, aby wyrównać szanse. Mając dworzec, nic na tym nie zyskuje. Ma większe koszty utrzymania i jego konkurencyjność spada. Zapewnia, że poradziłby sobie, jeśli wszyscy przewoźnicy zatrzymywaliby się tu i płacili za to.

- A miasto zrobiło im przystanek za pocztą i każe sobie płacić po 5 gr za zatrzymanie - mówi Fediów.

On za każdy wjazd swojego autobusu z Dębicy do Rzeszowa musi zapłacić 15 zł. A może się zatrzymać na dwóch przystankach i na dworcu.

Samorząd przymierza się do tworzenia centrum przesiadkowego. Kiedy zostanie oddane do użytku, przewoźnicy będą musieli płacić za korzystanie z niego tyle samo. Jego część ma powstać na działce przy torach od ul. Słonecznej.

- Rozmowy z koleją w tej sprawie są już dopięte, czekamy tylko na decyzję ministerstwa - zapewnia Iwasieczko.

Tam miałyby się zatrzymywać autobusy dalekobieżne. Wiceburmistrz dodaje od razu, że Dębica musi mieć też dworzec do obsługi komunikacji miejskiej i regionalnej. Na pytanie, czy będzie chciało kupić wystawioną przez Gustawa Fediówa działkę, odpowiada, że na razie się temu przygląda.

Zauważa, że jej inny właściciel nie będzie mógł na niej zrobić nic, co będzie niezgodne z planem zagospodarowania przestrzennego. Będzie więc musiał się dogadać z władzami Dębicy.

- Ja nie wyobrażam sobie, żeby dworzec autobusowy był w innym punkcie - zaznacza Wojciech Iwasieczko, uspokajając pasażerów.

Kiedy rozpoczną się prace przy tworzeniu centrum przesiadkowego? Wiceburmistrz podkreśla, że to kwestia kilku tygodni. Zadanie jest wpisane w plan rewitalizacji zdegradowanych części miasta na lata 2018-2020. Prace przy nim na pewno w tym czasie się nie zakończą.

Miasto będzie potrzebowało na budowę kilkadziesiąt milionów złotych i będzie szukało dotacji z zewnątrz. A dodatkową przeszkodą może być trudność w pozyskaniu firm gotowych do wykonania prac.

Janusz Grajcar

Dzięki barierkom ma być bezpieczniej

- Co to za pomysły, żeby namalować przejście dla pieszych, a potem zastawić je barierkami? To ja mam się tam przeciskać między nimi a znakami? - pyta jedna z naszych Czytelniczek.

A chodzi o przejście dla pieszych vis a vis przedszkola Weldon Kids przy ul. Ratuszowej.

Przy budowie ronda przebudowane zostały też chodniki obok przedszkola. Wtedy też pojawiły się tam barierki, utrudniające, jak twierdzi nasza Czytelniczka, korzystanie z przejścia.

- Jak idę z jednym dzieckiem w wózku i drugim za rękę, to już jest wąsko - przekonuje.

Robert Sieradzki, naczelnik Wydziału Infrastruktury Miejskiej tłumaczy, że takie rozwiązania stosuje się przede wszystkim w pobliżu przedszkoli i szkół. Podobne barierki są m.in. przy ul. Robotniczej i Gawrzyłowskiej, gdzie mieszczą się takie placówki.

Naczelnik tłumaczy, że chodzi przede wszystkim o bezpieczeństwo przedszkolaków. Barierki są po to by dzieci, wychodząc z przedszkola, nie wybiegały na jezdnię.

Barierki częściowo blokują przejście.

- W tym przypadku zostały one zamontowane na prośbę pani dyrektor - twierdzi Robert Sieradzki, mając na myśli Agatę Żmudę, szefową Weldon Kids.

Nasza Czytelniczka sugeruje jednak, że jedna barierka, naprzeciw wejścia do przedszkola, w zupełności wystarczyłaby.

tra

Święto Wojska Polskiego w jednostce

Kapitanów dwóch

Podczas obchodów Święta Wojska Polskiego wręczone zostały akty mianowania na stopień wojskowy kapitana dla kombatantów.

Na początek odczytano rozkaz ministra obrony narodowej dotyczący awansu na stopień kapitana. Następnie ppłk Mirosław Ciesielski, komendant Wojskowej Komendy Uzupełnień w Mielcu i ppłk Roland Waszkowiak, dowódca 33. batalionu lekkiej piechoty w Dębicy, wręczyli akty mianowania dla Bronisława Ćwika i Stanisława Garstki. Brązowym Medalem Siły Zbrojne w Służbie Ojczyzny za długoletnią wzorową służbę w Wojsku Polskim minister Obrony Narodowej odznaczył Bogusława Pakułę.

Uroczystość zakończyła defilada wojskowa pododdziałów 33. batalionu lekkiej piechoty 3. Podkarpackiej Brygady Obroty Terytorialnej.

(akr)

Ogłoszenie

Z głębokim smutkiem przyjęliśmy wiadomość o śmierci

Zenona Konika

naszego wieloletniego Kolegi,
którego będziemy wspominać jako oddanego
i życzliwego Współpracownika.

Wyrazy otuchy i współczucia Rodzinie i Bliskim
składa
Zarząd oraz Pracownicy
Firmy Oponiarskiej Dębica S.A.

eprasa.pl 4f37629c77

Wandale w akcji po raz kolejny

Przyszli, żeby zniszczyć

Dla rodziny pani Anny ten domek ma szczególne znaczenie. Nie tylko jako miejsce, z którym wiąże się wiele wspomnień. Tutaj znajdują wytchnienie i święty spokój. Ulokowana w środku lasu chatka przyciąga amatorów wypoczynku na świeżym powietrzu. Niestety nie tylko ich. Stałymi gośćmi są tutaj wandale. Po ostatniej ich wizycie właściciele domu przeżyli szok. Do dziś nie mogą uwierzyć, że ktoś mógł dopuścić się takiej dewastacji.

Wandale zdemolowali wnętrze domu w Podgrodziu.

Zniszczyli wszystko

I to zupełnie bez powodu, bo chatka nikomu nie zawadza. Podobnie jak jej bywalcy. To nie pierwszy raz, kiedy nieznani sprawcy przyszli tu by niszczyć.

- Wcześniej jeszcze mogłam zrozumieć, jak ktoś wybił szybę i coś ukradł. Dom stoi na uboczu, liczyliśmy się z takimi incydentami - wyjaśnia.

Ale po ostatniej wizycie nieproszonych gości do dzisiaj jest w szoku. Nie rozumie, komu mogło zależeć na tym, by dom dosłownie zdewastować. Zastała powybijane szyby, potłuczone naczynia, rozbite meble. Tu nie chodziło o wyłamanie drzwi, by dostać się do środka w poszukiwaniu czegoś wartościowego. Ci, którzy tu byli działali tak, jakby dom chcieli zrównać z ziemią.

I tego pani Anna oraz jej bliscy nie są w stanie zrozumieć.

Policja wie

O sprawie wie już policja. Tak, jak i o poprzedniej dewastacji sprzed kilku miesięcy, kiedy to wandale wytłukli wszystkie szyby w oknach. Wtedy postępowanie zostało umorzone. Właścicielka domu ma nadzieję, że tym razem sprawa zostanie potraktowana poważnie. Jakby na to nie patrzeć, oprócz dewastacji, czyli w prawniczym żargonie - zniszczenia mienia, doszło także do włamania. A to przecież poważne przestępstwo zagrożone karą nawet do 10 lat pozbawienia wolności.

Ludzie też wiedzą

Chatka wprawdzie położona jest na uboczu, ale jej właścicielka jest przekonana, że tożsamość wandali jest we wsi tajemnicą poliszynela. Niemożliwe, żeby nikt nic nie widział i nic nie słyszał. Podgrodzie to niewielka wieś i wieści tutaj rozchodzą się szybko.

- Jak to jest możliwe, że istnieje społeczne przyzwolenie na takie działania? - zastanawia się pani Anna.

Nie jest w stanie zrozumieć także i tego, że komuś sprawia przyjemność takie działanie, które nie ma żadnego uzasadnienia. Ot - sztuka dla sztuki, demolka dla samej chorej satysfakcji z niszczenia. Ma nadzieję, że kogoś we wsi ruszy sumienie i policji z pomocą mieszkańców uda się ustalić sprawców. Chciałaby stanąć z nimi twarzą w twarz i porozmawiać. O tym, że szanowanie cudzej własności jest jednym z przejawów dojrzałego człowieczeństwa.

Zaszklą jeszcze raz

Zapowiada jednak, że ona i jej rodzina nie zamierzają się poddawać. I nie ustąpią pola wandalom. Przyjaciele i znajomi już zadeklarowali pomoc w pracach porządkowych, na nowo - po raz kolejny - wstawione zostaną szyby.

Zdecydowała się także na montaż urządzenia, które pozwoli złapać sprawców na gorącym uczynku, jeśli znowu się tu pojawią. Bo dla jej rodziny ta chatka to coś więcej niż domek na odludziu.

Agnieszka Majba-Pochwat

KRÓTKO

FORTEPIAN DO RENOWACJI
Miasto szuka firmy, która zajmie się renowacją zabytkowego fortepianu do remontowanego obecnie Domu Kultury Śnieżka. Zakres prac jest dość szeroki, a czas na ich wykonanie urzędnicy ustalili na 29 marca przyszłego roku. Jeżeli pojawią się oferty to wykonawca powinien być znany jeszcze w tym tygodniu.

Z OKAZJI 100-LECIA ZHP
Czterdziestu harcerzy z Dębicy i Pilzna wzięło udział w zlocie Związku Harcerstwa Polskiego z okazji 100-lecia ZHP oraz setnej rocznicy odzyskania niepodległości, który odbył się na Wyspie Sobieszewskiej w Gdańsku. Młodzież przez 11 dni zwiedzała region, brała udział w zajęciach kulturalnych i edukacyjnych oraz pracach społecznych. W skład kadry opiekunów weszli: hm. Bernadetta Bańdur, phm. Piotr Bańdur, pwd. Zuzanna Brodawka i pwd. Anna Szyszka.

TAM GDZIE LEŻĄ OFIARY
Miejsca Pamięci Narodowej, to nowa platforma ewidencji cmentarzy, kwater i mogił wojennych, dostępna na stronie internetowej Podkarpackiego Urzędu Wojewódzkiego. Znaleźć tam można m.in. cmentarz wojskowy, cmentarz żołnierzy Armii Czerwonej, mogiły zbiorowe Polaków i Żydów w Dębicy, mogiłę ofiar terroru w Nagoszynie oraz grób Kazimierza Głaszczki, żołnierza AK. Platforma dostępna jest pod adresem: mpn.rzeszow.uw.gov.pl.

Reklama

WYŻSZA SZKOŁA INFORMATYKI i ZARZĄDZANIA
z siedzibą w Rzeszowie

Wybierz studia
we WSIiZ
w Rzeszowie

wsiz.rzeszow.pl

OFERTA DYDAKTYCZNA
NA ROK AKADEMICKI
2018/2019

Studiuj i zarabiaj:
2300 zł miesięcznie
w trakcie praktyk

STUDIA I STOPNIA
Dietetyka
Dziennikarstwo i komunikacja społeczna nowość
| Dziennikarstwo i public relations*
Filologia angielska
| Tłumaczeniowa z językiem chińskim*
Grafika komputerowa i produkcja multimedialna
| Digital Media (studia stacjonarne)* nowość
| Projektowanie gier komputerowych* nowość
Informatyka | inżynierskie
| Programowanie*
| Zaawansowane programowanie (studia stacjonarne)*
Kosmetologia
Logistyka | inżynierskie
Psychologia w zarządzaniu
Zarządzanie
| Finanse i rachunkowość w zarządzaniu*
| Informatyczne systemy zarządzania – SAP nowość
| Zarządzanie firmą nowość

JEDNOLITE STUDIA MAGISTERSKIE
Fizjoterapia

STUDIA II STOPNIA
Dziennikarstwo i komunikacja społeczna
| Grafika multimedialna*
| Nowe media i public relations*
Fizjoterapia
Informatyka
Kosmetologia
Zarządzanie nowość
| Biznes turystyczny*

STUDY IN ENGLISH
BACHELOR studia I stopnia
Zarządzanie lotnictwem (Aviation Management)
Zarządzanie międzynarodowe (International Management)
Informatyka (Information Technology)
MASTER studia II stopnia
Logistyka w transporcie (Logistics in Transport)
Zarządzanie międzynarodowe (International Management)
Informatyka (Information Technology)

Punkt rekrutacyjny w Twoim mieście:
ul. Konarskiego 17a, 39-200 Dębica
tel. kom. 508 997 419
tel. 14 681 36 37, 14 681 36 39

* – odrębna ścieżka kształcenia realizowana od 1. semestru studiów

WSIiZ
KSZTAŁCIMY PRAKTYCZNIE

eprasa.pl 4f37629c77

W OLbiektywie...

Mimo padającego deszczu, kilkaset osób wzięło udział w obchodach 74. rocznicy akcji Burza i bitwy na Kałużówce. Podczas uroczystości odprawiona została msza święta pod przewodnictwem ks. bp. Stanisława Salaterskiego. Po apelu pamięci nastąpiła salwa honorowa w wykonaniu kompanii 33 batalionu lekkiej piechoty w Dębicy 3. Podkarpackiej Brygady Obrony Terytorialnej w Rzeszowie. Następnie delegacje złożyły kwiaty u stóp pomnika.

Utrudnienia na drogach: 28 sierpnia- 3 września

MIASTO DĘBICA

- Ul. Tysiąclecia i ul. Poddęby - przebudowa chodnika, zjazdów i jezdni. Przejazd ul. Tysiąclecia zamknięty.
- Zwężenie chodnika przy budynku Żuławskiego 8, od strony ul. Piekarskiej i ul. Żuławskiego.
- Ul. Fabryczna, Słoneczna i Daszyńskiego - budowa ronda. Ul. Daszyńskiego nieprzejezdna.
- Ul. Konarskiego - jadąc od ul. Kolejowej możliwe utrudnienia w przejeździe po lewym pasie.
- Ul. Północna - możliwe zwężenie lewego pasa, roboty w chodniku, odcinek od ul. Kwiatkowskiego do Lazarowicza.
- Ul. Sobieskiego - utrudnienia dla pieszych, roboty w chodniku w pobliżu Urzędu Gminy Dębica.
- Ul. Parkowa - zwężenie prawego pasa jezdni od ul. Kraszewskiego w kierunku ul. Staszica – remont chodnika na długości 50 m od ul. Kraszewskiego i 100 m od ul. Staszica.

GMINA BRZOSTEK

- Brzostek, zamknięte dla ruchu są przejazdy z ul. Przedmieście na ul. Królowej Jadwigi i łącznik pomiędzy ul. Mysłowskiego i Królowej Jadwigi.
- Brzostek, budowa deptaka na ul. Zielonej.

GMINA CZARNA

- Bez utrudnień.

GMINA DĘBICA

- Pustynia-Paszczyna, budowa i przebudowa drogi gminnej łączącej rondo przy zjeździe z autostrady w Pustyni z powiatówką w Paszczynie.
- Pustynia, budowa łącznika wschodniego Pustynia-Zawada - odcinek od ronda przy zjeździe z autostrady do skrzyżowania w Pustyni zamknięty dla ruchu.
- Kozłów, przebudowa drogi gminnej wraz z budową chodnika wzdłuż stawów.
- Braciejowa-Dział - remont drogi gminnej.
- Brzeźnica, ul. Szeroka i ul. Sadowa - remont.

Trwa budowa ronda przy sądzie w Dębicy.

- Kozłów, remont drogi gminnej od drogi wojewódzkiej obok firmy Bama Logistics.
- Zawada, remont drogi wzdłuż torów i obok oczyszczalni ścieków.
- Paszczyna, remont drogi gminnej na Zarzecze.

GMINA JODŁOWA

- Jodłowa Górna, remont drogi na Gilową.

GMINA PILZNO

- Słotowa Skarpy, remont odcinka od granicy z Pilznem (ul. Węgierska) do cmentarza. Będzie kładziona masa asfaltowa, możliwe chwilowe wyłączenia z ruchu.
- Łęki Dolne, remont drogi Stary Gościniec obok kaplicy na Wygodzie.
- Parkosz, budowa dróg serwisowych po obu stronach DK 94.

GMINA ŻYRAKÓW

- Zawierzbie, przebudowa drogi powiatowej Dębica-Zdziarzec, w ramach której powstaje łącznik zachodni dla autostrady A4.
- Straszęcin, prace na drodze powiatowej Dębica-Chotowa związane z budową łącznika.
- Nagoszyn, przebudowa drogi powiatowej.
- Wola Wielka, remont drogi ubojnia-autostrada.

Listy, e-maile

Obserwator Lokalny; 39-200 Dębica; ul. Żeromskiego 10
e-mail: redakcja@ol.com.pl

Nie ma mowy o zasypaniu zbiornika

W związku z artykułem, który ukazał się w Obserwatorze Lokalnym nr 34(938), na stronie nr 16, a zatytułowany „Albo remont albo zasypać ten basen„ zwracamy się z prośbą o sprostowanie zawartych informacji w przedmiotowym artykule.

W szczególności chcemy nadmienić, że basen przeciwpożarowy w Zasowie służy zgodnie ze swoim przeznaczeniem tzn. stanowi zaplecze infrastrukturalne dla działań OSP w Zasowie. Od wielu lat służył jako źródło wody do działań gaśniczych, działań ćwiczebnych jednostki OSP, a w sytuacji suszy stanowił nawet dodatkowe źródło wody dla zwierząt gospodarskich i było to dobrze odbierane wśród społeczności lokalnej.

Nasza jednostka OSP wybudowała ten zbiornik kilkadziesiąt lat temu, utrzymywała i w dalszym ciągu utrzymuje ten obiekt tzn. sprząta, kosi skarpy, kosi teren przyległy do basenu, w sytuacji zagrożenia pożarowego jest niezbędnym elementem działań gaśniczych, co stanowi o bezpieczeństwie społeczności m. Zasów i innych sąsiadujących miejscowości, które nie posiadają takich zbiorników przeciwpożarowych.

Jest nieprawdą, co zawarto w w/w artykule, że od 35 lat tj. od wybudowania wodociągu nigdy „nie był tam pobrany ani jeden litr wody". Społeczność strażacka jest obrażona takim stwierdzeniem Pani sołtys Zasowa. To Pani sołtys sama stwierdziła w artykule, że cytuję : „jest tam źródło, nigdy nie wysechł i nie trzeba go napełniać". Według nas należy to pozostawić bez komentarza.

Reasumując, zbiornik przeciwpożarowy w Zasowie jest niezbędny dla funkcjonowania jednostki OSP nie ma mowy o zasypaniu jego, zaś nasza jednostka na bieżąco go utrzymuje.

Za Zarząd OSP w Zasowie
prezes Krzysztof Typer

Ja nie chcę tego wdychać

Dzień dobry, chciałbym zwrócić Państwa uwagę na pewien problem. Tzn. problemem jest to dla mnie, bo pewnie nie dla wszystkich. Chodzi mianowicie o osoby palące papierosy. Rozumiem jak palą w domu, to mnie nic do tego. Gorzej jednak, gdy ja, chcąc nie chcąc, muszę to wdychać.

Podjechałem w ostatnią niedzielę z żoną i wnuczką do jednej z galerii handlowych. Żona chciała tylko szybko coś kupić, więc z wnuczką zostaliśmy w aucie na podziemnym parkingu. Pech chciał, że obok pan postanowił zapalić papierosa. Odpalił silnik, stanął obok auta i puszczał dymka zadowolony. Musiałem zamknąć okno, by nie wdychać nie tylko spalin, ale i dymu papierosowego. Odetchnąłem gdy odjechał. Wystarczyła jednak chwila, by ze sklepu na dymka wyszła młoda dziewczyna. Za chwilę dołączyła do niej druga. Nawet nie rozmawiały, tylko patrzyły w telefony i kurzyły papierochy. A my dalej musieliśmy kisić się w aucie, by tego nie wdychać (...).

Zbyszek

Ogłoszenie

Centrum Usług Lingwistycznych ARTIST

zatrudni na stanowisko:

Starszy księgowy

Miejsce pracy (Dębica i okolice)

Opis stanowiska:
- Prowadzenie pełnej księgowości zgodnie z przepisami prawa bilansowego oraz przepisami podatkowymi
- Sporządzanie miesięcznych bilansów, rachunków wyników oraz rocznych sprawozdań finansowych zgodnie z obowiązującymi przepisami,
- Sporządzanie deklaracji podatkowych (CIT, VAT, PIT, PCC) oraz prowadzenie rejestrów VAT,
- Przygotowywanie sprawozdań i raportów dla organów państwowych (GUS, NBP),
- Przygotowywanie i dokonywanie płatności,
- Nadzór nad prawidłowym obiegiem dokumentów,
- Kontakt i współpraca z instytucjami zewnętrznymi – audytorzy, banki, US, GUS,
- Sporządzanie raportów i analiz dla potrzeb zarządu.

Wymagania:
- Wykształcenie kierunkowe (rachunkowość, ekonomia, finanse),
- Doświadczenie zawodowe w wewnętrznym dziale księgowości lub w biurze rachunkowym na podobnym stanowisku,
- Doświadczenie i wiedza w zakresie sporządzania deklaracji CIT, VAT, PIT, PCC oraz sprawozdań do NBP i GUS,
- Doświadczenie w zakresie sporządzania rocznych sprawozdań finansowych,
- Praktyczna znajomość aktualnych przepisów z dziedziny prawa podatkowego i prawa bilansowego,
- Znajomość SAP mile widziana,
- Znajomość MS Excel,
- Wymagana komunikatywna znajomość języka angielskiego.

Oferujemy:
- Możliwość szkoleń zawodowych umożliwiających ciągłe podnoszenie kwalifikacji,
- Samodzielność w realizacji powierzonych zadań,
- Stałą pracę na pełny etat w dynamicznie rozwijającej się firmie.

Zainteresowanych prosimy o wysyłanie CV na adres : biuro@artist.com.pl

eprasa.pl 4f37629c77

Chce postawić na rozwój gospodarczy miasta

Mateusz Smoła idzie po władzę

54-letni Mateusz Smoła, przewodniczący Rady Powiatu Dębickiego, do niedawna wiceprezes Ruchu Integracji Społecznej, prawdopodobnie będzie walczył o fotel burmistrza Dębicy. Jeżeli podejmie ostateczną decyzję, wystartuje z Komitetu Wyborczego Wyborców Koalicja Obywatelska Ziemi Dębickiej popieranego m.in. przez byłego burmistrza Edwarda Brzostowkiego.

Mateusz Smoła ukończył Liceum Zawodowe przy Zespole Szkół Zawodowych nr 1 w Dębicy, na kierunku elektromechanik urządzeń przemysłowych i produkcyjnych. Od 1992 r. prowadzi firmę Transkop, zajmującą się transportem, pracami ziemnymi, wynajmem sprzętu i sprzedażą kruszywa.

Jego kariera polityczna rozpoczęła się w 2010 roku, kiedy został radnym miejskim.

Po ostatnich wyborach samorządowych wybrany został na przewodniczącego Rady Powiatu. Cały czas związany był z Ruchem Integracji Społecznej, którego nieoficjalnym liderem jest Stanisław Rokosz. W tamtym roku, po nieudanym odwołaniu starosty Andrzeja Reguły, grupa radnych powiatowych z Polskiego Stronnictwa Ludowego podjęła próbę pozbawienia stanowiska przewodniczącego RP Mateusza Smołę.

Starosta tłumaczył wtedy powody swojej decyzji. Mówił, że skoro przewodniczący był za jego odwołaniem, to i on opowiedział się za usunięciem go ze stanowiska. Ostatecznie za Mateuszem Smołą murem stanęło 15 radnych Prawa i Sprawiedliwości oraz Ruchu Integracji Społecznej. Próby jego odwołania podejmowane były dwa razy. Obie okazały się nieskuteczne.

Mateusz Smoła zrezygnował niedawno z członkostwa w RIS-ie. Decyzja ta była podyktowana - jak mówi - brakiem wizji rozwoju organizacji i konsekwencji w działaniu. Dlaczego myśli o kandydowaniu na burmistrza Dębicy?

Zaznacza, że nie zależy mu na walce politycznej. Po władzę chciałby pójść po to, by rozwijać miasto pod względem gospodarczym.

- Jest wiele do zrobienia przede wszystkim w temacie infrastruktury, w tym bazy oświatowej - mówi Mateusz Smoła.

Przekonuje, że jako gospodarz Dębicy postawiłby m.in. na usprawnienie współpracy z powiatem. Nie rozumie dlaczego, ta nie układa się najlepiej.

Mateusz Smoła nie krytykuje rządów burmistrza Mariusza Szewczyka. Uważa jednak, że są mankamenty, które trzeba poprawić.

Ponadto zależy mu na zacieśnieniu działań z przedsiębiorcami, w tym rozwoju Dębickiego Parku Przemysłowego.

Nie krytykuje obecnych władz Dębicy. Uważa, że miasto zarządzane jest dobrze.

- Są jednak mankamenty, które trzeba by poprawić - dodaje.

Ostateczną decyzję, dotyczącą kandydowania na burmistrza, ma podjąć w tym tygodniu. Na razie zaznacza, że propozycję otrzymał, ale jeszcze się zastanawia.

Potwierdza to Krzysztof Lipczyński, jeden z liderów porozumienia Dębicka Deklaracja Samorządowa i twórców Komitetu Wyborczego Wyborców Koalicja Obywatelska Ziemi Dębickiej, z którego miałby wystartować Mateusz Smoła.

Samo porozumienie powstało po to, by odsunąć od władzy koalicję Prawa i Sprawiedliwości oraz Wspólnoty Ziemi Dębickiej w Dębicy oraz niedopuszczenie, by ugrupowania te przejęły ją w powiecie dębickim i w jego gminach.

Krzysztof Lipczyński zaznacza, że deklarację poparło wiele znanych osób, m.in. były burmistrz Edward Brzostowski oraz poseł Platformy Obywatelskiej Zdzisław Gawlik.

(akr)

Tomasz Gorczyca proponuje 50 000+

Tomasz Gorczyca będzie ubiegał się o stanowisko burmistrza Dębicy z ramienia komitetu wyborczego Pomysł na Dębicę oraz na powiat dębicki. Został on również pełnomocnikiem tego komitetu.

Tomasz Gorczyca ma 39 lat i pochodzi z Dębicy. Tu skończył Szkołę Podstawową nr 6 i Technikum Budowlane w Zespole Szkół Zawodowych nr 1. Tytuł magistra socjologii zdobył na Uniwersytecie Rzeszowskim.

Choć jak twierdzi, z Dębicą związane jest niemal całe jego życie, to obecnie mieszka i pracuje w Jasionce koło Rzeszowa. Od 12 lat pracuje w sieci budowlanej, obecnie jako kierownik handlowy.

Przekonuje, że decyzja o kandydowaniu oraz o stworzeniu komitetu wyborczego narodziła się w nim niemal dwa lata temu. Patrząc z perspektywy okolic Rzeszowa, porównując rozwój powiatu dębickiego i samej Dębicy, do rozwoju samorządów zarówno na Podkarpaciu, jak i w zupełnie odległych regionach Polski doszedł do wniosku, że to ostatni moment na zmiany. Dlatego postanowił walczyć o najważniejszy fotel w mieście.

Tomasz Gorczyca zarejestrował już komitet w Państwowej Komisji Wyborczej. Twierdzi też, że do 17 września zgłosi kandydatów na radnych miejskich oraz powiatowych.

- Projekt 2018 - 2028: Dębica 50 000+. To hasło mojej kampanii wyborczej, jako kandydata na burmistrza miasta Dębica i jednocześnie sedno programu wyborczego, który już niedługo zaprezentuję w całości - zapowiada.

Tomasz Gorczyca twierdzi, że rozwój Dębicy jest niezbędny.

Określenie 50 000+, jak tłumaczy, oznacza rozwój Dębicy. M.in. zwiększenie liczby mieszkańców, poszerzenie granic poprzez połączenie z gminą Dębica, budownictwo wielorodzinne i zwiększenie atrakcyjności inwestycyjnej.

- Moim zdaniem, Dębica wymaga bardzo radykalnych zmian w zarządzaniu, niestandardowych pomysłów na rozwój, współpracy samorządów i optymizmu, który gdzieś zaginął w tej dzisiejszej rzeczywistości - podsumowuje.

Jednocześnie zapowiada m.in. budowę dworca autobusowego, odtworzenie sportu zawodowego, renowację rynku, zagospodarowanie synagogi, budowę hali targowej, likwidację szpecących Dębicę blaszaków, zwiększony budżet obywatelski, budowę schroniska dla zwierząt i nową koncepcję Dni Dębicy.

tra

Ze źródeł demokracji...

Radni a bogowie

Jedną z charakterystycznych cech religijności starożytnych Greków, w tym i Ateńczyków, było przekonanie o aktywnym udziale bogów w ich codziennym życiu. Za przykład może posłużyć choćby sprawa wpływu bogów na wyłanianie radnych do ateńskiej Rady Pięciuset, o czym była mowa w tekście z zeszłego tygodnia.

W opinii starożytnych Greków, ich bogowie nie różnili się zbytnio wyglądem od nich samych. To co jednak odróżniało ich od ludzi, to m.in. nieśmiertelność, przemożny wpływ na otaczający ich świat, a także to, że zamieszkiwali wysoko ponad nimi, na górze Olimp, i patrzyli z góry na to co się dzieje na ziemi.

To, że zamieszkiwali wysoko ponad ludźmi, nie znaczy, że nie ingerowali w ich sprawy. Otóż ingerowali, pomagając albo szkodząc, w zależności od własnych korzyści. Zdarzało się też i tak, że dochodziło między bogami do sporów w związku ze sprawami ludzi. Spór taki zwyciężał zazwyczaj silniejszy albo sprytniejszy z bogów, przy czym korzyść dla ludzi była z tego raczej niewielka.

Obserwując niektóre sytuacje i działania w otaczającej nas społeczności można niekiedy odnieść wrażenie, jakby tacy, powiedzmy, pseudo „bogowie", byli obecni wśród nas, i ingerowali w to co się wokół nas dzieje. Ingerencje te raz są częstsze a raz rzadsze, w zależności od okoliczności. Wraz ze zbliżającymi się wyborami samorządowymi będą one zapewne częstsze. Należy mieć tego świadomość, starać się je wychwytywać, a następnie oceniać ich skutki.

Wpływ owych pseudo „bogów" na system demokratyczny i układ sił politycznych w regionie jest duży. Nie przynosi to jednak współmiernych korzyści dla regionu. W ostatecznym rozrachunku przeważa bowiem troska o interesy własne, a także niechęć do zmian, które mogłyby naruszyć ich „boski" status.

Michał Podrazik

Reklama

II Food Truck Festiwal w galerii raj

Nie myśl o plecakach, wpadnij na Food Trucka! 1-2 września żegnamy wakacje w kulinarnym stylu – parking Galerii Raj zamieni się w miejsce pełne różnorodnych smaków z Polski i ze świata!

Któż nie chciałby spróbować esencjonalnego ramenu z najświeższymi dodatkami z nutą wschodniego orientu? A może wolicie tacosy, burrito czy quesadillas? To wszystko i wiele więcej skosztujecie już w pierwszy weekend września. Gigantyczne burgery, włoska pizza, belgijskie frytki czy spektakularne kanapki podbiją wasze podniebienia. Będzie też coś dla miłośników naleśników – regionalne smaki z nadzieniem z bryndzy, podhalańskiej fasoli lub aksamitnego musu z jabłek. A na deser lody i to nie byle jakie, bo włoskie! Oprócz nich rozpieszczać was będą owoczki, czyli owoce oblane najlepszą, belgijską czekoladą.

Mamy jeszcze jedną dobrą wiadomość! W dniach **31.08 – 2.09** przyjdź do Galerii Raj, **zrób zakupy za min. 100 zł,** odbierz bon na stoisku i **zjedz za darmo.**

Zapomnij o kaloriach i smakuj. Właśnie po to jest II Festiwal Food Trucków w Galerii Raj.

Szczegółowy regulamin dostępny jest na stronie www.raj-debica.pl oraz na stoisku promocyjnym!

eprasa.pl 4f37629c77

Rozbudowa Hutchinsona. Czy mieszkańcy Zawady i okolic mają powody do obaw?

Blisko rok temu mogliśmy cieszyć się z powstrzymania planów na budowę ocynkowni w naszym regionie. Czy teraz będziemy musieli zmierzyć się z kolejnym toksycznym zagrożeniem dla mieszkańców Zawady i okolic?

Kwestia inwestycji w naszym regionie, budowa bądź rozbudowa kolejnych przedsiębiorstw to w zdecydowanej większości powód do zadowolenia i satysfakcji mieszkańców Dębicy i okolic.

Nowe inwestycje oznaczają przecież m.in. nowe miejsca pracy. Jako Stowarzyszenie Na Rzecz Rozwoju Wsi Nagawczyna oraz Stowarzyszenie „Ekologiczna Pustynia", zawsze na takie inicjatywy patrzymy więc przychylnym okiem. Szanując i doceniając plany kolejnych inwestorów musimy mieć jednak na uwadze przede wszystkim dobro mieszkańców. Kiedy pojawiły się więc pierwsze informacje o planowanej rozbudowie firmy Hutchinson, otworzeniu nowych linii do przetwarzania gumy - musieliśmy zareagować. Skąd nasze obawy? Płyną one prosto z Łodzi, gdzie Hutchinson ma swoją drugą fabrykę. Tam odór i nocny hałas dobiegający z fabryki jest nie do wytrzymania dla okolicznych mieszkańców. Zarzuty mieszkańców są na tyle poważne, że zajął się nimi Wojewódzki Inspektor Ochrony Środowiska w Łodzi. 15 maja tego roku wszczęto postępowanie w sprawie wstrzymania użytkowania zakładu Hutchinsona w Łodzi. Mając takie informacje nie chcieliśmy siedzieć bezczynnie. W połowie czerwca złożyliśmy do wójta wniosek o bycie stroną w postępowaniu administracyjnym w sprawie wydania decyzji o środowiskowych uwarunkowaniach inwestycji w Zawadzie.

Niestety początkiem sierpnia, czyli po półtoramiesięcznym oczekiwaniu otrzymaliśmy odmowę ze strony Pana wójta. Powód? 31 lipca wójt wydał decyzję o braku konieczności przeprowadzenia oceny oddziaływania na środowisko, co skutecznie nas z tego procesu wykluczyło. Niecałe dwa tygodnie później był już gotowy kolejny dokument, potrzebny do realizacji inwestycji, czyli decyzja o uwarunkowaniach środowiskowych.

Sprawa budowy nowej hali zakładu Hutchinson postępuje więc w ekspresowym tempie, a my nadal nie poznaliśmy odpowiedzi na dwa kluczowe pytania: Czy mieszkańcom Zawady i okolic nie grozi scenariusz podobny do tego z Łodzi? Czy firma Hutchinson może zagwarantować, że problem odoru nie zostanie przeniesiony z łódzkiego zakładu firmy do Zawady? Oczekujemy konkretnych dowodów i deklaracji. Zarówno ze strony firmy Hutchinson, jak i Pana wójta.

Za kilka tygodni minie rok od decyzji wójta przeciwko budowie ocynkowni w Zawadzie. Protesty mieszkańców Zawady i okolic przyniosły wtedy oczekiwany skutek. Udowodniliśmy, że działając wspólnie możemy zdziałać naprawdę wiele. Teraz ponownie powinniśmy zachować czujność i jedność.

Mówimy „TAK" dla kolejnych inwestycji w naszym regionie. Jednocześnie mówimy stanowcze „NIE" dla przedsięwzięć, które mogą być szkodliwe dla naszego społeczeństwa.

Stowarzyszenie Na Rzecz Rozwoju Wsi Nagawczyna
Stowarzyszenie „Ekologiczna Pustynia"

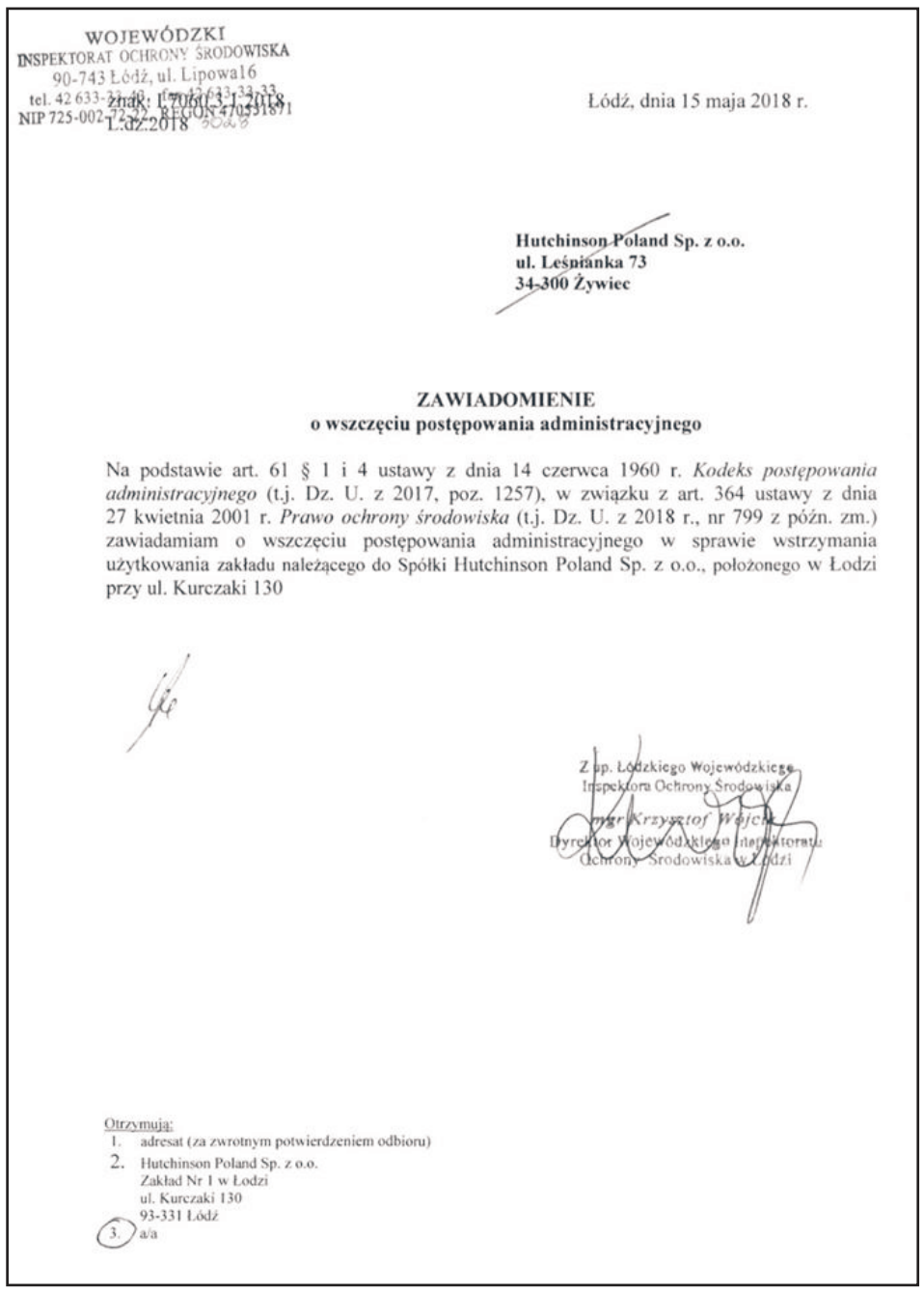

WOJEWÓDZKI
INSPEKTORAT OCHRONY ŚRODOWISKA
90-743 Łódź, ul. Lipowa16
tel. 42 633-33-40, fax 42 633-33-33
NIP 725-002-72-22, REGON 470531871
L.dz.2018

znak: L.7060.3.1.2018

Łódź, dnia 15 maja 2018 r.

Hutchinson Poland Sp. z o.o.
ul. Leśnianka 73
34-300 Żywiec

ZAWIADOMIENIE
o wszczęciu postępowania administracyjnego

Na podstawie art. 61 § 1 i 4 ustawy z dnia 14 czerwca 1960 r. *Kodeks postępowania administracyjnego* (t.j. Dz. U. z 2017, poz. 1257), w związku z art. 364 ustawy z dnia 27 kwietnia 2001 r. *Prawo ochrony środowiska* (t.j. Dz. U. z 2018 r., nr 799 z późn. zm.) zawiadamiam o wszczęciu postępowania administracyjnego w sprawie wstrzymania użytkowania zakładu należącego do Spółki Hutchinson Poland Sp. z o.o., położonego w Łodzi przy ul. Kurczaki 130

Z up. Łódzkiego Wojewódzkiego
Inspektora Ochrony Środowiska
mgr Krzysztof Wójcik
Dyrektor Wojewódzkiego Inspektoratu
Ochrony Środowiska w Łodzi

Otrzymują:
1. adresat (za zwrotnym potwierdzeniem odbioru)
2. Hutchinson Poland Sp. z o.o.
Zakład Nr 1 w Łodzi
ul. Kurczaki 130
93-331 Łódź
3. a/a

eprasa.pl 4f37629c77

Za sprzęt z pokazów muszą płacić bajońskie sumy

To nie były prezenty

74-letni mieszkaniec Dębicy padł ofiarą naciągaczy podczas prezentacji naczyń i materaców w jednym z hoteli w Dębicy.

- Byłem wściekły, gdy zorientowałem się, że zrobili mnie w bambuko – zaczyna opowiadać mężczyzna.

Niedawno dostał pocztą zaproszenie z Poznania na prezentację m.in. materaców i odkurzaczy. Organizatorzy chcieli się upewnić, czy weźmie w nim udział, dlatego zadzwonili zapytać, czy przyjdzie. Obiecali przy okazji, że gratisowo dostanie kamerę. Zgodził się bez wahania.

- Jak gość emeryt zamówiłem taxi i pojechałem, nawet wcześniej, żeby się nie spóźnić - wspomina.

Gdy wszedł do lokalu, zobaczył tłum ludzi. Organizatorzy spisywali wszystkich z dowodów osobistych, odbierali zaproszenia i bony. Po tym na środku pojawił się elegancko wyglądający pan i po przedstawieniu historii firmy przeszedł do prezentacji mat do masażu, odkurzaczy piorących, i kuchennych naczyń. Zachwalał też tabletki na regenerację chrząstki stawowej za 129 złotych, ale dla gości spotkania po promocyjnej cenie 50 zł.

- Potem zapowiedział, że ma dla nas niespodziankę - wspomina 74-latek.

Kazał się wszystkim uzbroić w cierpliwość, bo za chwilę rozpocznie się ogólnopolskie losowanie nagród. Zaczął wyczytywać nazwiska tych, którzy wygrali. Wśród szczęśliwców znalazło się małżeństwo.

- Byłem wściekły, że nie wylosowali mnie, a przecież obiecali, że coś dostanę - zauważa.

Ostatecznie i on załapał się na nagrody. Dostał odkurzacz, matę do masażu i naczynia. A na końcu samochodową kamerę.

- Cały czas powtarzali, że to wszystko jest za darmo, choć był też moment, kiedy podpisywałem jakieś papiery- zaznacza.

Katarzyna Augustynowicz-Skruch, powiatowy rzecznik konsumenta, ostrzega, by nie dać się nabrać na prezenty oferowane podczas pokazów.

Na samym końcu dostał propozycję transportu wszystkich fantów do domu. Tu zorientował się, że został oszukany, gdy z materaca wypadła faktura do zapłaty na 8 500 zł.

- Podcięło mi nogi - wspomina.

Poszedł z tym na policję i do powiatowego rzecznika konsumenta. Wszystkie prezenty odesłał do firmy, z pismem o odstąpieniu od umowy.

- Wysyłając stosowne oświadczenie, istnieje możliwość odstąpienia od umowy, bez podania przyczyn, w terminie 14 dni od jej zawarcia - zaznacza Katarzyna Augustynowicz-Skruch, powiatowy rzecznik konsumenta.

Wiele wskazuje na to, że poszkodowanych może być więcej. W spotkaniu w restauracji wzięło udział ponad 50 osób. Katarzyna Augustynowicz-Skruch ostrzega, by pod żadnym pozorem nie dać się nabrać na takie prezenty.

- Nie łudźmy się, że ktoś da nam coś za darmo - dodaje.

Agnieszka Kruszyńska-Idzior

Na warsztaty, salę doświadczania świata i obserwatorium

W Przedszkolu Miejskim nr 2 w Dębicy może powstać Sala Doświadczania Świata. W Zespole Szkół w Pustyni Szkolne Obserwatorium Astronomiczne, a Orkiestra Dęta - Gminy Dębica może zorganizować warsztaty taneczne. Pod warunkiem, że uda się im zdobyć grant w konkursie Lokalni Herosi, organizowanym przez firmę Eurocash.

W konkursie biorą udział organizacje pozarządowe i instytucje publiczne we współpracy z lokalnymi przedsiębiorcami. PM nr 2 w Dębicy robi to z Mini Marketem Lewiatan Danuty Szymaszek-Michalskiej, ZS w Pustyni z firmą Reddo Sylwii Ostapiuk-Kędzior, a orkiestra ze spółką Awis z Pustkowa Osiedla.

Każdy z wnioskodawców ma szansę zdobyć na realizację swojego pomysłu od 10 nawet do 100 tys. zł.

Można im w tym pomóc oddając swój głos na stronie internetowej konkursu, pod adresem: www.herosiprzedsiebiorczosci.pl.

Warsztaty byłyby przeznaczone m.in. dla zespołu Image Dance.

Tam również znajdują się dokładne opisy wszystkich zgłoszonych pomysłów, a także zasady, na jakich odbywa się konkurs.

Głosowanie potrwa do 14 października. Na razie na najwyższym miejscu w rankingu (15) spośród naszych inicjatyw pochwalić się może orkiestra dęta.

tra

Po harfistce pozostał tylko instrument

- Harfistka była tam od zawsze. Pamiętam, jak w latach osiemdziesiątych rzucaliśmy w nią śnieżkami. A teraz co? Tylko harfa została - martwi się pan Marcin, który zadzwonił do naszej redakcji. Harfistka, o której wspomina, to wycięta z metalu postać kobiety, która przez wiele lat zdobiła muszlę koncertową przy ul. Brzegowej, a której dziś próżno tam szukać.

Pan Marcin, który na osiedlu Słonecznym mieszka od blisko czterdziestu lat, twierdzi, że był przekonany, iż figura cały czas znajduje się na muszli. Na jej brak zwrócił uwagę dopiero w zeszłym tygodniu, gdy wraz z córkami wybrał się na wystawiany tam spektakl dla dzieci.

- Dziewczyny przed sceną oglądały przedstawienie, a ja w tym czasie siedziałem na ławeczce i zastanawiałem się, gdzie podziała się harfistka - śmieje się.

Wspomina, że w latach osiemdziesiątych postać ta była ulubionym celem ataków dzieciaków ze Szkoły Podstawowej nr 5, która działała w budynku obecnego II Liceum Ogólnokształcącego.

- Wszystkim w nią rzucaliśmy. Leciały kule śnieżne, patyki, a nawet worki z kapciami. I przetrwała - opowiada z nostalgią.

Zapewnia, że postać kobiety była tam i w latach dziewięćdziesiątych, gdy z kolegami przesiadywał w otaczającym muszlę parku. A i później na pewno też, choć on akurat już o wiele rzadziej miał okazję odwiedzać to miejsce.

Co więc stało się z harfistką? Postanowiliśmy to sprawdzić.

Dyrektorzy nic nie wiedzą

Jan Borek, obecny dyrektor Miejskiego Ośrodka Kultury, twierdzi, że gdy w kwietniu 2015 roku obejmował to stanowisko, metalowej harfistki na muszli już nie było. Nie ma również pojęcia, co mogło się z nią stać.

Nie wie tego również Elżbieta Kęsik, która szefową MOK była w latach 2007 - 2015. Twierdzi, że muszlę przejęła już bez niej.

- Pamiętam, bo na początku mojej kadencji moi panowie troszkę odmalowywali muszlę i była wówczas rozmowa o tym, że ktoś tę harfistkę musiał ukraść. Kiedy? Nie wiem - przyznaje była dyrektorka.

Winna wichura i złomiarze

Więcej światła na tę sprawę rzuca Zdzisław Worek, wieloletni kierownik Domu Kultury Mors, a obecnie kierownik ds. techniczno-administracyjnych Miejskiego Ośrodka Kultury.

Twierdzi, że harfistka padła prawdopodobnie łupem złomiarzy i żywota dokończyła pewnie w którymś ze skupów.

- To było po jakiejś wichurze, która zrzuciła ją z muszli. Nie mieliśmy tak od razu zwyżki, żeby ją zamocować i zanim zdążyliśmy załatwić, to ktoś już ją ukradł. Ona była chyba z cyny, więc pewnie od razu poszła na złom - wyjaśnia.

Nie pamięta jednak który to był rok. Zapewnia tylko, że na pewno jeszcze przed powodzią, która w 2010 roku nawiedziła Dębicę. Zastanawia się, czy nawet nie jeszcze za kadencji burmistrza Edwarda Brzostowskiego, który rządził miastem w latach 2002-2006. Ale to jednak nic pewnego.

Pewne jest za to, że harfistki na muszli już nie ma. Na szczęście został jeszcze instrument, na którym kiedyś grała. On jest zbyt wysoko by zainteresowali się nim złomiarze. No, chyba że znów pomoże im wichura.

Na instrumencie widać jeszcze niezamalowane ślady po harfistce.

Morsa też ukradli

Zdzisław Worek zauważa jednak, że harfistka, to nie jedyna postać, którą zainteresowali się amatorzy surowców wtórnych. Jej los podzielił ostatnio jeden z dwóch morsów, które od lat siedemdziesiątych zdobiły elewację Domu Kultury Mors.

Metalowe postacie ściągnięte zostały ze ściany budynku na czas jego remontu i przebudowy. Prawdopodobnie wykorzystali to złomiarze, bo jeden z nich zdążył już zniknąć. Drugi, jak zapewnia kierownik, trafi z powrotem na front domu kultury.

Tomasz Ratuszniak

eprasa.pl 4f37629c77

Bezpieczniej, bo bez kolizji

W Czarnej na ulicy Krakowskiej postawione zostało dodatkowe oznakowanie informujące o właściwym kierunku jazdy. Od kiedy się pojawiło, nie doszło tu do ani jednej kolizji.

A jeszcze do niedawna było to miejsce na mapie drogowej gminy, gdzie stłuczki zdarzały się najczęściej. Na 25 w całej gminie, do 8 doszło tutaj. A wszystko przez to, że po przebudowie dróg zmieniła się organizacja ruchu. Choć postawiony został znak informujący o drodze z pierwszeństwem, wielu kierowców nie zwracało na niego uwagi.

Niewiele brakło do wypadku, gdy tir wjechał w toyotę yaris, która jechała od Witosa i była na drodze z pierwszeństwem. Kierowca tira w ostatniej chwili zorientował się i zaczął hamować. Samochody zderzyły się, ale gdyby kierowca ciężarówki nie zatrzymał się w porę, zderzenie mogłoby się skończyć tragicznie. To, co się tutaj działo, niepokoiło nie tylko policjantów, ale też mieszkańców. Codziennie obserwowali, jak dochodzi do niebezpiecznych sytuacji. Zwrócili się do Zarządu Dróg Powiatowych z prośbą, żeby postawić dodatkowe oznakowanie. Po naszej interwencji cel udało się osiągnąć.

- Postawiony został znak sierżant i teraz jadąc od Żdżar widać, że jest skręt w prawo, a do tego odmalowane zostały na jezdni linie, które wcześniej były starte - mówi Jerzy Labak, kierownik Posterunku Policji w Czarnej.

Od tego czasu policja nie odnotowała tu jeszcze ani jednego zdarzenia, choć był przypadek, że kierowca nie dostosował się do znaków.

(akr)

Panele zamontują w 324 domach

120 gospodarstw trafiło na listę rezerwową

3,5 miliona złotych unijnej dotacji dostała gmina na montaż paneli fotowoltaicznych w gospodarstwach domowych. Zakwalifikowani już podpisują umowy na wykonanie instalacji. Nie wszyscy jednak mogą z projektu skorzystać. Nie zakwalifikowało się do niego około 120 właścicieli gospodarstw. Jest szansa, że uda się im się to następnym razem.

Panele fotowoltaiczne przekształcają światło w energię elektryczną. Takie instalacje zapewniają oszczędności w domowym budżecie. Pierwszym krokiem na otrzymanie dotacji było złożenie deklaracji. O dofinansowanie odnawialnych źródeł energii zabiegało około 460 właścicieli gospodarstw. Nie wszyscy jednak zakwalifikowali się do uczestnictwa w projekcie.

- Na liście rezerwowej pozostało około 120 osób. Będą oni mogli skorzystać z programu w sytuacji, gdy ktoś zrezygnuje z tych, którzy zakwalifikowali się – mówi wójt Józef Chudy.

O możliwości skorzystania z dotacji i dołączenia do projektu decydowała suma zebranych punktów. Przyznawane były one m.in. za to, że w gospodarstwie zamieszkują osoby niepełnosprawne albo rodziny wielodzietne.

Szanse otrzymania dotacji zmniejszało natomiast to, że dom pokryty jest eternitem. Jednym z kryteriów była też wielkość instalacji fotowoltaicznej.

Mateusz Kusek z Urzędu Gminy w Czarnej przyjął od mieszkańców chętnych na panele fotowoltaiczne 460 deklaracji.

- Regulamin ustalał Urząd Marszałkowski w Rzeszowie, nie my - stwierdza Józef Chudy.

Kwota dofinansowania w przypadku paneli montowanych na dachu wyniesie 10 300 zł, a w przypadku instalacji stawianych na ogrodzie 7 200 zł.

W niektórych miejscowościach montaż paneli już się rozpoczął.

- Ma się zakończyć z końcem października - zaznacza wójt.

Ze względu na duże zainteresowanie odnawialnymi źródłami energii władze gminy znów będą się starać o zdobycie na to funduszy unijnych. Tak jak do tej pory w ramach projektu przygotowywanego przez Związek Gmin Dorzecza Wisłoki

Józef Chudy pociesza tych, którym nie udało się tym razem dostać dotacji.

- Na gospodarkę niskoemisyjną będzie trochę kasy. Skończymy ten program i zobaczymy, co się dalej będzie działo. Jak tylko pojawi się okazja, będziemy się starać o kolejne dofinansowanie - obiecuje.

Od ponad trzech lat instalacja fotowoltaiczna wykorzystywana jest na budynku krytej pływalni w Czarnej. Wytwarza ona prąd elektryczny z energii słonecznej, a uzyskana w ten sposób energia wykorzystywana jest na potrzeby basenu.

Agnieszka Kruszyńska-Idzior

Reklama

Mozaika
Czarna,
ul. Konarskiego 11
(obok poczty)
ZAPRASZAMY NA ZAKUPY:
art. szkolne i biurowe
art. dekoracyjne i upominki
zabawki

INFORMATOR GMINNY

Urząd Gminy
tel. 14 676 10 30, fax. 14 676 14 42

Gminny Ośrodek Pomocy Społecznej,
tel. 14 676 10 67.

GZGK, tel. 14 676 14 38

OŚRODKI ZDROWIA
Czarna, tel. 14 676 10 95
Róża, tel. 14 681 22 66
Stara Jastrząbka, tel. 14 676 22 84

Posterunek Policji w Czarnej
tel. 14 670 63 72

Stypendia dla uczniów

Rozdzielą pieniądze

Od 3 do 15 września Gminny Ośrodek Pomocy Społecznej w Czarnej będzie przyjmował wnioski o stypendium szkolne. Może je otrzymać uczeń znajdujący się w trudnej sytuacji materialnej.

O wsparcie można się starać zwłaszcza wtedy, gdy w rodzinie występuje: bezrobocie, niepełnosprawność, ciężka lub długotrwała choroba, wielodzietność, alkoholizm lub narkomania. Także wówczas, gdy rodzina jest niepełna lub wystąpiło jakieś zdarzenie losowe.

Miesięczna wysokość dochodu na osobę, uprawniająca do ubiegania się o stypendium, nie może być wyższa niż kwota określona w ustawie o pomocy społecznej, tj. 514 zł.

Stypendium szkolne może zostać przyznane uczniom w formie: całkowitego lub częściowego pokrycia kosztów udziału w zajęciach edukacyjnych, w tym wyrównawczych, pomocy rzeczowej, w tym zwłaszcza na zakup podręczników, całkowitego lub częściowego pokrycia kosztów związanych z pobieraniem nauki poza miejscem zamieszkania, co dotyczy uczniów szkół ponadgimnazjalnych i słuchaczy kolegiów.

Wysokość stypendium nie jest taka sama dla wszystkich uczniów.

- Uzależniona jest od wysokości dochodu - mówi Wioleta Kozioł, kierownik GOPS w Czarnej.

Jeszcze nie wiadomo, jak dużą pulę pieniędzy otrzyma GOPS na stypendia dla uczniów.

Na razie nie wiadomo jeszcze, jaką pulę pieniędzy gmina otrzyma na rozdysponowanie wśród uczniów.

Osoby starające się o stypendium mogą pobierać wnioski w GOPS w Czarnej przy ul. Spółdzielczej 4 w pokoju nr 3, lub ze strony internetowej czarnad.naszops.pl. Słuchacze kolegiów językowych i nauczycielskich mogą je składać do 15 października.

(akr)

Po ten kryminał ustawiają się kolejki

Bibioteka Publiczna w Czarnej wzbogaciła się o 53 nowe książki. Wśród nich najwięcej jest kryminałów.

Choć nowości wydawnicze dostarły niedawno, na wypożyczenie niektórych trzeba już czekać.

- Największym zainteresowaniem cieszą się pozycje Katarzyny Bondy - mówi Anetta Mika z Biblioteki Publicznej w Czarnej.

Bonda jest pisarką białoruskiego pochodzenia, autorką bestsellerowych powieści kryminalnych. Jedną z jej książek dostępnych w bibliotece jest Czerwony pająk.

Anetta Mika mówi, że chętnie czytane są też powieści Remigiusza Mroza, zwłaszcza ta zatytułowana Hashtag.

Pośród nowości wydawniczych są też książki historyczne i romanse.

Biblioteka w Czarnej jest czynna: poniedziałek 9:00-17:00, wtorek 7:30-15:30, środa 9:00-17:00, czwartek 8:00-16:00, piątek 7:00-15:00.

(akr)

Wśród nowości są też książki dla dzieci. Na zdjęciu Anetta Mika.

eprasa.pl 4f37629c77

Planują pracę na dwie zmiany

Będzie kontrakt z NFZ

Magdalena Nowak, właścicielka firmy Rehnova, ma powody do zadowolenia. Kontrakt z NFZ to większa liczba pacjentów przychodni. Tu na nowej bieżni, z której będą mogli oni korzystać.

Gdy w piątkowy poranek w Przychodni Zdrojowej w Latoszynie trwała konferencja podsumowująca pierwszy miesiąc jej działalności, w Narodowym Funduszu Zdrowia rozstrzygała się kwestia kontraktu dla niej. Informacja o tym, że kontrakt będzie, dotarła jeszcze tego samego dnia. - Mamy się z czego cieszyć, bo to oznacza, że z przychodni korzystać będzie jeszcze więcej osób niż dotychczas - cieszy się Paweł Wolicki prezes Latoszyn Zdrój.

W pierwszym miesiącu działalności fizjoterapeuci z firmy Rehnova wykonali w Latoszynie 3120 zabiegów, z których skorzystało 69 pacjentów. Najliczniejszą grupą wśród nich były kobiety w wieku od 41 do 71 roku życia, korzystające przede wszystkim z laseroterapii i ultradźwięków.

Jako, że dzięki przyjętemu przez radnych programowi mieszkańcy gminy z zabiegów korzystać mogą za darmo, to właśnie ich najwięcej jest wśród pacjentów przychodni. Przede wszystkim tych, którzy mają tam najbliżej, czyli mieszkańców Latoszyna, Podgrodzia i Stasiówki.

- Teraz, kiedy podpiszemy kontrakt z NFZ, z bezpłatnego leczenia korzystać będą mogli wszyscy - wyjaśnia Paweł Wolicki.

Oczywiście kontrakt obejmie ograniczoną liczbę zabiegów, dlatego, według prezesa, idealnym rozwiązaniem byłoby, aby pozostałe gminy naszego powiatu przyjęły podobny program jak gmina Dębica i dofinansowywały zabiegi swoim mieszkańcom.

A fizjoterapeuci pracujący w Latoszynie są już gotowi na przyjęcie większej liczby pacjentów. Nawet mimo tego, że nie znają jeszcze szczegółów kontraktu z NFZ.

Magdalena Nowak, właścicielka firmy Rehnova zapowiada, że po podpisaniu tego dokumentu, a powinno do tego dojść w najbliższych tygodniach, godziny pracy przychodni zostaną wydłużone i będzie ona działać w systemie dwuzmianowym od godz. 8:00 do 18:00.

tra

W Paszczynie wieńce dożynkowe były dwa

Mieszkańcy Paszczyny nie wyobrażają już sobie zakończenia zbiorów bez święcenia wieńców w kościele Matki Bożej Różańcowej w tej miejscowości. Dlatego co roku, jeszcze przed gminnymi dożynkami organizują własne, sołeckie.

W tym roku na czele tych, którzy dziękowali za plony, stanęli starostowie: Helena Wąs i Adam Strzałka. Dziękczynny orszak z wieńcami przygotowanymi przez miejscowe Koło Gospodyń Wiejskich i młodzież z tamtejszego Zespołu Szkół pod przewodnictwem Aleksandry Kloc, wyruszył tradycyjnie spod Domu Strażaka. Prócz starostów prowadził go również gospodarz wsi, sołtys Marek Miazga.

Mszę świętą, podczas której rolnicy dziękowali za zebrane plony, poprowadził ks. proboszcz Stanisław Łącz. To jemu właśnie starostowie dożynek wręczyli bochen chleba, będący symbolem owocu ziemi i pracy ludzkich rąk.

Proboszcz poświęcił też wieńce oraz wiązanki ziół i kwiatów.

- Wieniec przygotowany przez panie z KGW był w kształcie kopki złożonej ze snopków z sercem Jezusa w środku, a ten, który zrobiła młodzież z panią Kloc nawiązywał do tematyki maryjnej. Skromniejszy, ale bardzo ładny - podkreśla sołtys Marek Miazga, który dziękuje przy okazji wszystkim zaangażowanym w organizację uroczystości.

tra

Pierwsi od lewej starostowie dożynek: Helena Wąs i Adam Strzałka.

INFORMATOR GMINNY

Urząd Gminy Dębica, tel. 14 680 33 10.

Straż Gminna, Dębica, tel. 14 680 33 31.

Gminny Ośrodek Pomocy Społecznej, Dębica, tel. 14 680 33 33.

OŚRODKI ZDROWIA
Pustków Osiedle, tel. 14 682 16 16
Gumniska, tel. 14 681 66 77
Pustków, tel. 14 681 28 22
Zawada, tel. 14 677 50 92

Centrum Kultury i Bibliotek w Pustkowie Osiedlu, tel. 14 681 10 06

Gminny Ośrodek Sportu i Rekreacji w Pustkowie Osiedlu, tel. 14 681 85 49

Centrum Edukacji Ekologicznej w Stobiernej, tel. 724 346 922

PGO, Paszczyna, tel. 14 681 79 12

GZK w Brzeźnicy, tel. 14 682 04 20

Posterunek Policji w Brzeźnicy tel. 14 670 63 75

Rachunki w górę

Za ścieki trochę drożej

Państwowe Gospodarstwa Wodne Wody Polskie w końcu zatwierdziły taryfy dla zbiorowego zaopatrzenia w wodę i zbiorowego odprowadzania ścieków na terenie gminy. I choć w związku z tym cena metra sześciennego wody nie poszła w górę, to miesięczny rachunek i tak będzie wyższy niż do tej pory.

Nowością jest bowiem wprowadzony przez Wody Polskie abonament za ścieki, który wyniesie 5,08 zł miesięcznie, niezależnie od tego ile ścieków wyprodukujemy.

Do tego należy doliczyć 4,48 zł abonamentu za wodę (wcześniej 5,67 zł), co razem daje 9,56 zł miesięcznie.

Dostarczenie metra sześciennego wody do klientów indywidualnych nadal kosztować będzie 3,96 zł. Gmina dopłaca bowiem od 42 do 46 gr do kubika.

Odprowadzenie ścieków będzie jednak droższe. Kosztować będzie już nie 6,63 zł za m^3, ale 7,03 zł. Nawet mimo dopłaty gminy w wysokości 1,38 zł/m^3.

W związku z tym zużywając 10 m^3 wody miesięcznie, nie zapłacimy już 111,57 zł, jak do tej pory, ale 119,46 zł, czyli o 7,89 zł więcej.

Od września rachunki wzrosną.

Choć taryfy zatwierdzone przez Wody Polskie obowiązywać mają przez trzy lata, to podane stawki dotyczą okresu do 17 sierpnia 2019 roku. Późniejsze opłaty zależeć będą od gminnych dopłat.

tra

Reklama

eprasa.pl 4f37629c77

Wspomnienia i przesłanie Antoniego Cyrana

Zdrów i cały wracaj!

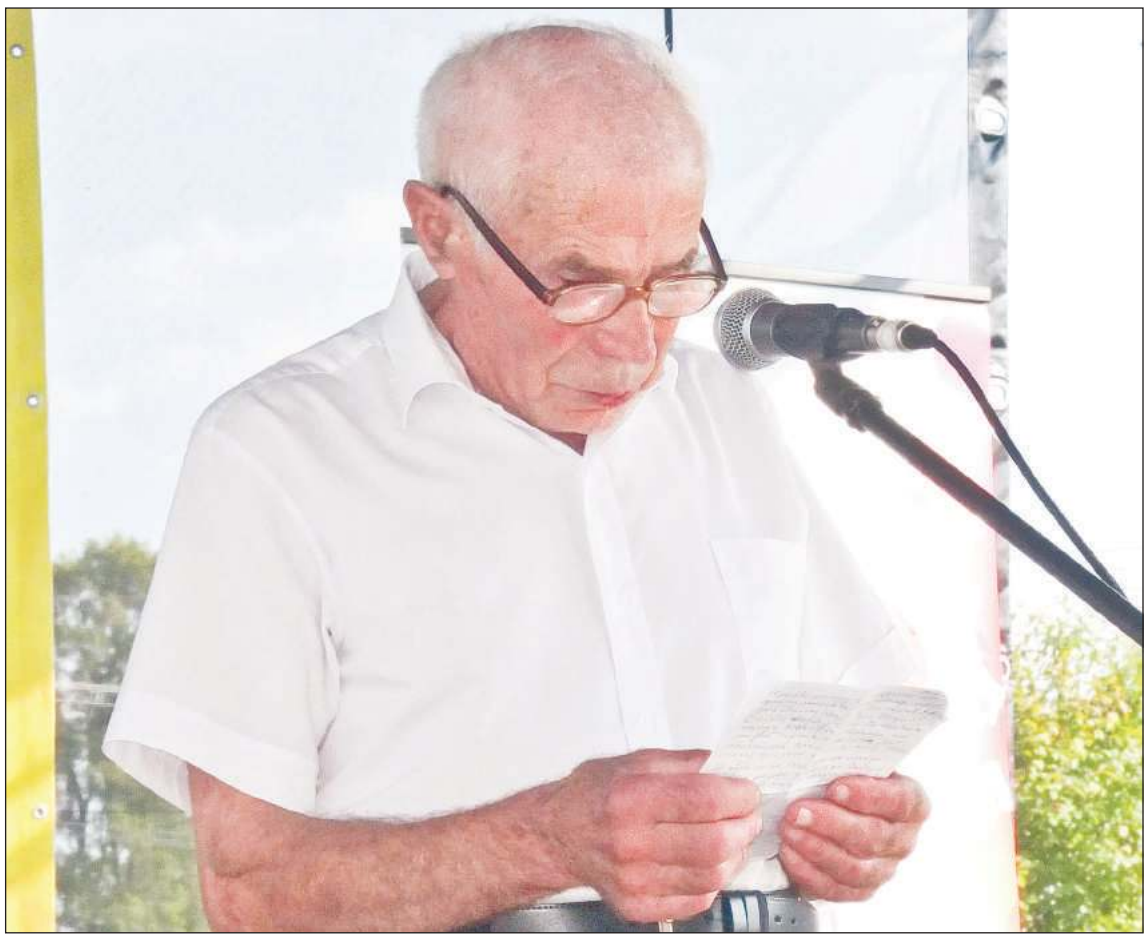

Antoni Cyran wystąpił podczas dożynek gminnych w Nagoszynie.

- Pamiętam pogłoski o zbliżającej się wojnie i gromki śpiew w kościele: Od powietrza, głodu, ognia i wojny zachowaj nas, Panie! A potem pożegnanie mężczyzn wezwanych do wojska. Na placu kościelnym ks. proboszcz Leon Pyzikiewicz nad każdym wznosił znak krzyża i mówił krótko: Zdrów i cały wracaj. Mija 79 lat od tego wydarzenia, wspominanego podczas dożynek w Nagoszynie przez Antoniego Cyrana, mieszkańca tej wsi.

To jedna z wielu migawek z przeszłości, którymi z zebranymi dzielił się Antoni Cyran.

Choćby taki obraz z czasów wojny:

- W chałupach pobielanych wapnem podziwiałem w kółko ołtarzyki, na których stała figura Matki Bożej i polne kwiaty. Tu także, jak pisał Mickiewicz, szły dzieci na wzgórek, by modlić się o powrót taty. Ufność i wiara w bożą opatrzność przejawiała się tu na każdym kroku - mówił.

W pamięci zostały łuny pożarów w Bobrowej, Zasowie i Wiewiórce. Te sąsiednie wioski zostały w 1943 roku spacyfikowane przez Niemców. Nagoszyn ominęła taka tragedia, ale ludzie spodziewali się podobnych wydarzeń w każdej chwili. W świątyni śpiewali gromki hymn błagalny: Salve Regina, Mater misericordiae.

Ale były też inne wspomnienia, do których ciężko powracać.

- Trudno wspominać żebraków, którzy zwłaszcza w okresie świątecznym za otrzymane jajko i kromkę białego placka klękali na ziemię i modlitwą dziękowali - opowiadał Antoni Cyran, sam, jak mówił, syn fornala z Nagoszyna.

Jak dodał, dzisiaj wzrasta troska o rodziny, zwłaszcza wielodzietne, a były czasy, że takie rodziny były źródłem zdobycia tanich pastuchów i parobków.

- Matko Boska upomnij się o polską wieś. Aby widmo zaniedbanej ziemi nie było dla nas wyrzutem sumienia wobec naszych praojców, którzy każdy zagon pieczołowicie uprawiali. Kroniki podają, że większość naszych ziem w gminie należała do wielkiego rycerza spod Grunwaldu. A potem różnie było. Dzisiaj dziękujmy Panu Bogu i naszym bohaterom, że ta ziemia nie jest ziemią austriacką, ani niemiecką, ani radziecką. Jest naszą ojczyzną, zdobytą krwią i blizną - zakończył swoje wystąpienie.

Antoni Cyran jest z zawodu stolarzem. Wykonał m.in. ławki do kościoła w Nagoszynie. Strażak OSP, odznaczony medalem Bolesława Chomicza, najbardziej prestiżowym w tej organizacji. Jest kronikarzem jednostki OSP.

(ad)

INFORMATOR GMINNY

Urząd Gminy, tel. 14 683 12 21

Gminny Ośrodek Pomocy Społecznej, tel. 14 682 26 35

OŚRODKI ZDROWIA
Gminny Ośrodek Zdrowia, tel. 14 670 12 17
NZOZ Lekarz Rodzinny Krystyna Osuch, tel. 14 68 22 850
Straszęcin, tel. 14 676 86 44
Bobrowa, tel. 14 682 43 00
Nagoszyn, tel. 14 682 88 14

GZGK, tel. 14 682 26 38

Posterunek Policji w Żyrakowie tel. 14 670 63 76

Obskurny przystanek zniknął

Głaz już na miejscu

To będzie Plac Wolności. Trwają prace w Wiewiórce.

Jest już głaz, na którym umieszczona będzie tablica. Rozebrana została stara wiata, strasząca od lat rudera. Przystanek pozostał w tym samym miejscu, ale mieszkańcy, głównie ze względu na bezpieczeństwo chcą, by przenieść go bliżej szkoły.

Nazwa skweru, który jest porządkowany, nie jest przypadkowa. Wpisuje się w 100-lecie odzyskania niepodległości, ale też, jak kilka tygodni temu wyjaśniał w OL radny Tadeusz Kulas, rośnie tam dąb wolności. Nikt nie wie na pewno, skąd taka nazwa, ale funkcjonuje ona od lat.

(ad)

Nie wiadomo, czy formalnie uda się nadać nazwę przed 11 listopada.

Deklaracje na nowy piec do 5 września

Do środy 5 września zgłaszać się można do projektu, w ramach którego wymienione zostaną stare piece lub kotły węglowe na nowoczesne na gaz lub ekogroszek.

Gmina Żyraków przystąpiła do przygotowania wniosków, w ramach których możliwe będzie otrzymanie dofinansowania, wspólnie z innymi samorządami dorzecza Wisłoki. Jeśli się uda, z pieniędzy Europejskiego Funduszu Rozwoju Regionalnego zostanie pokrytych 85% kosztów.

Warunkiem uczestnictwa jest lokalizacja budynku na terenie gminy Żyraków. Chętni muszą mieć uregulowany stan prawny nieruchomości, na której znajduje się budynek i gdzie ma być wymieniony piec. Ważny jest też brak długów wobec gminy, np. podatkowych.

Trzeba pamiętać o złożeniu deklaracji uczestnictwa w projekcie najpóźniej do 5 września w godzinach pracy UG.

Już po uzyskaniu dofinansowania trzeba będzie dokonać wpłaty wkładu własnego (15%) oraz podpisać umowę.

Wymiana pieców realizowana będzie przez dwa lata. Zacznie się w marcu 2019 roku, potrwa do roku 2021.

Wstępne zainteresowanie ze strony mieszkańców jest bardzo duże. O zakwalifikowaniu się do projektu będzie decydowała suma uzyskanych punktów na etapie weryfikacji. W przypadku uzyskania tej samej ilości punktów ważna będzie data i godzina złożenia deklaracji. Są one dostępne w wersji elektronicznej na stronie internetowej Urzędu Gminy w Żyrakowie - https://gminazenergia.gminazyrakow.pl oraz w wersji papierowej w Urzędzie Gminy, pokój nr 2. Tam też należy je składać.

Można otrzymać 85% kosztów wymiany starego pieca na nowy.

(iw)

Trawy w potokach groźne po ulewach

Zanim zaleje wieś

Te chaszcze na wprost to Potok Bobrowski w samym centrum wsi.

Trudno dostrzec wodę w Potoku Bobrowskim, mimo, iż przez weekend padało sporo i rzeczka wcale nie wyschła.

- Tak zarośniętego potoku jeszcze żeśmy nie mieli. Jak cofnie tę wodę, to zaleje całą Bobrową - alarmowała na sesji radna Zuzanna Janora.

I choć minęły prawie trzy tygodnie, sytuacja się nie zmieniła.

Tym bardziej niepokoi to mieszkańców, że potok nie raz już dał się im we znaki. Choć nie ma tu wielkich wzgórz, płynąc od strony Mokrego i Nagoszyna zbiera wodę z pól ze zlewni od Zasowa z jednej strony i od Żyrakowa z drugiej. Przy dużych deszczach zalewa położone po obu stronach domy i gospodarstwa. A trawy i inne zielska, które rosną już nie tylko na brzegach, ale także w samym korycie, mogą sprawić, że woda zamiast przepływać do Wisłoki, zatrzyma się na zielonym zatorze.

Wójt Marek Rączka, mówi, że wiele razy interweniował w Wodach Polskich, które administrują zlewnią. Nie tylko w sprawie tego jednego potoku, ale też Wiewiórreckiego, który płynie przez Wolę Wielką i Straszęcin. Choć tam problem jest mniejszy, bo nurt szybszy.

Podobnie było teraz, jak mówi, na drugi dzień po wniosku radnej wysłał pismo z interwencją.

- Zero reakcji - twierdzi wójt.

Jak dowiedziałem się w Wodach Polskich, brzegi potoków zostaną wykoszone, ale dopiero na przełomie października i listopada.

- Pieniądze na to są - zapewnia Krzysztof Kopeć, kierownik Nadzoru Wodnego w Dębicy.

Aktualnie przygotowywane są przetargi na wykonanie prac. **(iw)**

eprasa.pl 4f37629c77

W rocznicę walk w Gołęczynie

Wzruszenia Tadeusza Wójcika. Był medal i gromkie sto lat

74 lata od walk pilzneńskiego zgrupowania Armii Krajowej w akcji Burza, w Gołęczynie i Dobrkowie zorganizowane zostały patriotyczno-religijne uroczystości rocznicowe. Pierwsza część przed pomnikiem poległych żołnierzy przy drodze Gołęczyna – Połomia. Druga w kościele Narodzenia NMP w Dobrkowie, do którego uczestnicy udali się po złożeniu wiązanek kwiatów, by wziąć udział w mszy świętej.

W tematykę obchodów wprowadził wszystkich wiceprezes Okręgu Tarnów Światowego Związku Żołnierzy AK Maciej Małozięć. Przypomniał zgromadzonym najważniejsze akcje bojowe żołnierzy pilzneńskiego zgrupowania oraz przywołał nazwiska tych, którzy polegli w boju w Gołęczynie 20 sierpnia 1944 roku.

Pilzneńskie zgrupowanie AK kryptonim Płoza składało się z żołnierzy z placówki Pilzno i Zasów. Dowódcą był kpt. Edmund Matecki ps. Lis. W okresie akcji Burza żołnierze tego zgrupowania przeprowadzili szereg działań zbrojnych atakując m.in. kolumny niemieckich czołgów oraz broniąc ludność przed pacyfikacjami.

W kościele mszy św. przewodniczył proboszcz dobrkowskiej wspólnoty ks. Stanisław Jędrzejczyk. Na uroczystość nie mógł przybyć zapowiadany wcześniej ks. prałat Władysław Szewczyk.

Po nabożeństwie, na placu przed świątynią wszyscy wspólnie śpiewali pieśni patriotyczne. Z montażem słowno-muzycznym wystąpiła młodzież ze Szkoły Podstawowej w Pilźnie. Program opracowali członkowie Towarzystwa Przyjaciół Pilzna i Ziemi Pilzneńskiej.

Miłe chwile przeżył też Tadeusz Wójcik, ostatni uczestnik walk w leśniczówce Zborżila w Gołęczynie. Został on uhonorowany medalem Za Zasługi dla Światowego Związku Żołnierzy Armii Krajowej przyznanym przez Zarząd Główny ŚZŻAK.

Po wręczeniu odznaczenia wszyscy zaśpiewali mu Sto lat, bo 24 sierpnia obchodził 95. urodziny. Po uroczystości Tadeusz Wójcik nie krył wzruszenia podkreślając, że tak pięknych obchodów w Gołęczynie nie było od lat.

Tadeusz Wojcik został odznaczony medalem Za zasługi dla ŚZŻAK.

Tadeusz Wójcik to żołnierz Narodowej Organizacji Wojskowej, później ZWZ-AK Dębica „Deser". W działalność konspiracyjną zaangażowany od 1940 r. W sierpniu 1944 r. brał udział w walkach III Zgrupowania 5. PSK AK Obwodu Dębica. W akcji Burza, m.in. w bitwie w Gołęczynie.

Po wojnie ukończył studia ekonomiczne na Akademii Handlowej w Krakowie. Do 1956 r. pracował w Warszawie w organizacjach zarządzania przemysłem. W latach 1956-71 był pracownikiem naukowym Instytutu Badań Jądrowych w Świerku. W 1965 r. uzyskał stopień doktora nauk ekonomicznych w Wyższej Szkole Ekonomicznej w Krakowie.

Od 1971 r. pracował w Międzynarodowej Agencji Energii Atomowej w Wiedniu jako doradca Dyrektora Generalnego, a od 1980 r. jako szef Gabinetu Dyrektora Generalnego. Po powrocie do Polski w 1992 r. został doradcą prezesa Państwowej Agencji Atomistyki.

Organizatorem uroczystości w Gołęczynie był ŚZŻAK.

(iw)

Gmina Pilzno już przyjmuje wnioski

Kotły węglowe do wymiany

Mieszkańcy gminy Pilzno mogą starać się o dofinansowanie na wymianę pieców węglowych na kotły gazowe, na biomasę lub na ekogroszek. Wnioski w tej sprawie mogą składać do 5 września w Urzędzie Miejskim w Pilźnie.

Projekt realizowany jest przez Związek Gmin Dorzecza Wisłoki. Zainteresowani mogą się starać o 85 proc. sumy potrzebnej na zakup i montaż urządzenia oraz jego przyłączenie do sieci. Deklaracje mogą składać właściciele budynków, wspólnoty mieszkaniowe i spółdzielnie.

Dokumenty dostępne są w wersji elektronicznej na stronie internetowej http://gminapilzno.gminazenergia.pl. W wersji papierowej można je otrzymać w UM w Pilźnie w pokojach nr 15 i 16. Po wypełnieniu należy je złożyć w sekretariacie urzędu.

Kolejność zgłoszeń nie jest ważna. Każdy wniosek zostanie oceniony w oparciu o kryteria punktowe podane w regulaminie. Jest on dostępny na stronie podanej powyżej. Tam też można się zaznajomić z innymi szczegółami.

Realizacja projektu planowana jest na lata 2019-2021. Rozpocznie się, jeśli ZGDW uzyska unijne dofinansowanie.

JAG

INFORMATOR GMINNY

Urząd Miejski,
tel. 14 672 10 36

Gminny Ośrodek Pomocy Społecznej,
tel. 14 676 16 88

Punkt Rozwiązywania Problemów Alkoholowych– tel. 14 676 63 54,

OŚRODKI ZDROWIA
PILMEDIC Pilzno, tel. 14 672 10 77;
Dobrków, tel. 14 672 10 35;
Łęki Dolne, tel. 14 672 50 03;
Strzegocice, tel. 14 681 72 20.
SUMED Pilzno, tel. 14 672 33 33.

MZWiK, tel. 14 672 12 98.

MZK „PILZNO" Sp. z o.o.,
tel. 14 681 57 88

Komisariat Policji w Pilźnie
tel. 14 670 63 74

Urodzinowy Bieg Miasta Pilzna

Miejsc coraz mniej

Już po raz czwarty w niedzielę 16 września wystartuje Urodzinowy Bieg Miasta Pilzna. Na 10-kilometrową trasę uczestnicy wyruszą o godz. 14:00. Zapisy trwają.

Zarejestrować można się wchodząc na stronę www.pilzno.um.gov.pl, a następnie klikając w znajdujący się w lewym górnym rogu odnośnik Urodzinowy Bieg Miasta Pilzna - weź udział. Liczba miejsc jest ograniczona i wynosi 250. Zostało ich jeszcze 86. Zgłoszenia przyjmowane będą od osób, które ukończyły 16 lat. Wpisowe wynosi 20 zł.

Start i meta biegu znajdować się będą na Rynku. Trasa prowadzić będzie w większości drogami asfaltowymi, ale też brukowanymi (ok. 5 proc). Po wyruszeniu z Rynku biegacze podążą ul. Węgierską, a koło cmentarza skręcą w kierunku Słotowej. Później pobiegną w kierunku kościoła (tu będzie punkt odżywczy), za placem kościelnym skręcą w prawo na drogę powiatową i zrobią pętlę w kierunku odcinka, którym przybiegli, by wrócić do Pilzna. Obowiązuje limit 1,5 godziny.

Organizatorzy zauważają, że trasa jest bardzo wymagająca. Zawodnicy mogą się na niej spodziewać kilku podbiegów. Jeden z nich będzie na nich czekał w Słotowej po minięciu kościoła.

W programie zawodów będą też biegi dla dzieci, które rozpoczną się o godz. 12:30. Na 3,5-kilometrową trasę wyjadą zaś osoby niepełnosprawne na wózkach. Zrobią to przed grupą, która wyruszy do biegu głównego.

Biuro zawodów zlokalizowane będzie w hali sportowej Liceum Ogólnokształcącego w Pilźnie, ul. Lwowska 14, czynne od godz. 11:00. O szczegółach imprezy można dowiedzieć się dzwoniąc pod nr tel. 14 680 77 39.

JAG

W czwartek bawią się przez trzy godziny

Na ostatnie już wakacyjne animacje zaprasza dzieci na miejski Rynek Dom Kultury w Pilźnie. Impreza rozpocznie się jak zwykle w czwartek o godz. 17:00 i potrwa przez trzy godziny.

- W programie są gry i zabawy, pop-corn i wata cukrowa gratis - mówi Anna Bączek z DK w Pilźnie.

Prowadzą je animatorzy z Ropczyc. Jak twierdzi dyrektor Andrzej Kozik dzieci bardzo ich polubiły, dlatego lubią przychodzić na Rynek, nawet kiedy wysoka temperatura tak jak choćby w poprzedni czwartek, nie za bardzo do tego zachęca.

Dyrektor podkreśla, że imprezy odbywają się z inicjatywy burmistrz Ewy Gołębiowskiej. Był też pomysł, by sprowadzić do Pilzna wesołe miasteczko, ale nie pozwoliły na to zbyt wysokie koszty, które miasto musiałoby ponieść.

- Mamy animacje i dzieci są też bardzo zadowolone, bo jest to wszystko fajnie podane - podkreśla Andrzej Kozik, zapraszając w ostatni czwartek sierpnia.

JAG

Mimo upału chętnych do zabawy dzieci w ubiegły czwartek nie brakowało.

eprasa.pl 4f37629c77

Najpierw unieważniony konkurs na dyrektora, teraz pierwszoklasiści

Wokół szkoły w Brzostku wrze

Mieszkańcy Brzostku nie szczędzą burmistrzowi Wojciechowi Staniszewskiemu słów krytyki. Wśród wielu innych określeń pojawiają się nawet te, że jest tyranem i despotą. A wszystko przez unieważnienie konkursu na dyrektora Szkoły Podstawowej w Brzostku i zamieszanie związane z tworzeniem w niej pierwszych klas.

Do czasu rozstrzygnięcia, kto będzie nowym dyrektorem SP w Brzostku burmistrz Wojciech Staniszewski (po prawej) powierzył pełnienie tych obowiązków szefowi Gimnazjum Jackowi Berkowi (po lewej).

Przypomnijmy, że konkurs na dyrektora wygrała Magdalena Machaj. W głosowaniu komisji stosunkiem głosów 7:5 pokonała Alinę Kobak-Hunię. Burmistrz dopatrzył się jednak nieprawidłowości w procesie powoływania członków komisji z ramienia rady rodziców oraz rady pedagogicznej i wybór unieważnił.

- Gdyby to pani Machaj złożyła do mnie protest w sprawie przebiegu konkursu, potraktowałbym go dokładnie w ten sam sposób - zapewnia Wojciech Staniszewski.

Wniosek do wojewody

Magdalena Machaj z taką decyzją się nie pogodziła i złożyła wniosek o stwierdzenie nieważności decyzji burmistrza do wojewody. W piśmie tym czytamy, że po głosowaniu został sporządzony protokół, do którego nikt nie wniósł uwag.

- Jeżeli członkowie komisji mieli uwagi do przebiegu konkursu lub zastrzeżenia do wyboru komisji, dlaczego nie zgłosili tego wcześniej - dopytuje Magdalena Machaj.

W piśmie, które trafiło do wojewody, pojawiają się zarzuty, że burmistrz w rozmowach kuluarowych miał stwierdzić, że każdy może być dyrektorem szkoły w Brzostku, tylko nie ona.

- Pan burmistrz zrobił wszystko, by nie dopuścić mnie do objęcia tego stanowiska - podkreśla.

Wojciech Staniszewski zaznacza, że jeśli wojewoda uchyli jego zarządzenie, podpisze umowę z Magdaleną Machaj. W międzyczasie ogłosił już jednak kolejny konkurs na to stanowisko. Do czasu rozstrzygnięcia sprawy obowiązki dyrektora pełnił będzie Jacek Berek.

Do redakcji OL trafiło też oświadczenie podpisane przez przewodniczącego komitetu PiS Gminy Brzostek Zbigniewa Kowalskiego.

- Jesteśmy zbulwersowani działaniami burmistrza w związku z decyzją, którą unieważnił konkurs na stanowisko dyrektora Szkoły Podstawowej im. Edukacji Narodowej w Brzostku - czytamy w nim.

Opozycja zarzuca włodarzowi gminy, że unieważnił konkurs, bo wygrała go kandydatka, która nie była przez niego lansowana. Twierdzi, że nie kierował się przygotowaniem merytorycznym osoby, tylko nieokreślonymi pobudkami.

Zarządzenie krytykuje PiS

- W naszym odczuciu jest to działanie wysoce szkodliwe dla mieszkańców oraz rodziców dzieci uczęszczających do tej szkoły. Naszym zdaniem zarządzenie wydane przez pana burmistrza jest bezpodstawne i powinno być bezwzględnie uchylone - zauważa Zbigniew Kowalski.

Wojciech Staniszewski wytyka mu, że zapomniał przeczytać jego zarządzenie, w którym wskazane są powody, dla których podjął taką a nie inną decyzję.

- To jest powrót do złych tradycji, do czasów, kiedy Komitet Gminny PZPR opiniował kandydatów na szefa kółka rolniczego czy gminnej spółdzielni - stwierdza burmistrz.

Wojewoda nie zdążył jeszcze rozpatrzyć wniosku Magdaleny Machaj, a wokół Szkoły Podstawowej w Brzostku atmosfera zgęstniała jeszcze bardziej. Do pierwszej klasy zostało w niej zapisanych 51 dzieci. W jednym oddziale na tym etapie kształcenia może ich być 25. Jeśli jest o choćby 1 więcej, to trzeba grupę podzielić na trzy klasy po 17 osób.

Decyzja będzie w środę

Arkusz organizacyjny, który został zatwierdzony w maju przewidywał utworzenie dwóch oddziałów pierwszej klasy. O tym, że trzeba będzie utworzyć trzeci, dyrekcja szkoły miała powiadomić organ prowadzący na tydzień przed rozpoczęciem roku szkolnego.

Burmistrz poinformował więc dyrekcję, że dzieci spoza rejonu powinny być skreślone z listy przyjętych. Chodzi o uczniów z Nawsia Brzosteckiego i Januszkowic.

- Kiedy to zrobiłem, przed godz. 15:00 w urzędzie zjawili się rodzice, by przemeldować swoje dzieci - stwierdza Wojciech Staniszewski.

Bo - jak mówi Grzegorz Szweda - rodzice dla dobra swoich pociech zrobią wszystko. Jego dziecko też w tym roku idzie do pierwszej klasy.

- Burmistrz nie może grać naszymi dziećmi - zaznacza Grzegorz Szweda.

W poniedziałek rano zebrała się komisja oświaty, która stosunkiem głosów 3:2 opowiedziała się za utworzeniem w Brzostku trzeciego oddziału pierwszej klasy. Burmistrz, do którego należy decyzja, zapowiada, że ostateczną decyzję podejmie do środy. Na razie jest bliższy stanowiska, że powinny powstać dwa oddziały.

Dzień wcześniej obie sprawy dotyczące szkoły zostaną poruszone podczas zebrania z mieszkańcami, które rozpocznie się o godz. 19:00 w sali widowiskowej Domu Kultury w Brzostku.

Janusz Grajcar

INFORMATOR GMINNY BRZOSTEK

Urząd Miejski, tel. 14 683 01 11

Miejsko-Gminny Ośrodek Pomocy Społecznej, tel. 14 680 89 21

OŚRODKI ZDROWIA
Brzostek, tel. 14 683 04 72.
Smarżowa, tel. 14 683 59 37.
S-Med, tel. 14 639 62 00

ZGK, tel. 14 683 01 20

Komisariat Policji w Brzostku
tel. 14 670 63 71

INFORMATOR GMINNY JODŁOWA

Urząd Gminy, tel. 14 683 30 53.

Gminny Ośrodek Pomocy Społecznej, tel. 14 683 30 45.

OŚRODKI ZDROWIA
GK-MED, tel. 14 672 63 23

Rewir dzielnicowych w Jodłowej
tel. 14 670 63 73

Gnat i Lech sięgają po zwycięstwo

Bardzo dobry termin wybrali w ubiegłym tygodniu organizatorzy na rozegranie III Amatorskiego Turnieju Piłki Siatkowej Plażowej w Jodłowej. Mecze odbyły się w czwartek, kiedy pogoda zdecydowanie sprzyjała uprawianiu tej dyscypliny sportu.

Do rozgrywek zgłosiły się trzy pary: Mateusz Gnat i Damian Lech, Sebastian Składanowski i Łukasz Bik oraz Karolina Kłoczkowska i Jakub Marcinek. O zwycięstwo walczyli więc systemem każdy z każdym.

Wyniki spotkań:

Gnat/Lech - Składanowski/Bik 2:1

Gnat/Lech - Kłoczkowska/Marcinek 2:0

Składanowski/Bik - Kłoczkowska/Marcinek 2:0

Klasyfikacja końcowa:

1. Gnat/Lech - 5 pkt. (4:1)
2. Składanowski/Bik - 4 pkt. (3:2)
3. Kłoczkowska/Marcinek - 0 pkt. (0:4

Decydujący o zwycięstwie w turnieju mecz pomiędzy parami Sebastian Składanowski/Łukasz Bik i Mateusz Gnat/ Damian Lech był najlepszym widowiskiem tej imprezy. O zwycięstwie duetu Gnat/Lech zadecydował tie-break, w którego końcówce gra toczyła się na przewagi.

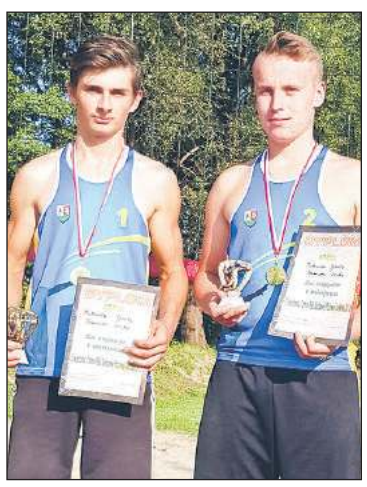

Turniej w Jodłowej wygrali Mateusz Gnat (z lewej) i Damian Lech.

Organizatorami imprezy byli animatorzy Orlika Robert Warzecha i Grzegorz Papiernik.

JAG

Przetarg na kanalizację ogłoszony

Rur będzie 18 km

Gmina Jodłowa ogłosiła przetarg na budowę oczyszczalni ścieków i części sieci kanalizacyjnej dla aglomeracyjnej Jodłowej Dolnej.

Zadaniem zwycięzcy postępowania będzie wykonanie oczyszczalni mechaniczno-biologicznej o przepustowości 625 m^3/dobę. Będą w niej przyjmowane ścieki dostarczane zarówno rurociągiem, jak również te dowożone beczkowozem.

Rury kanalizacyjne ułożone zostaną na odcinku ponad 18 km. Powstanie też 6 przepompowni. Rozpoczęcie robót przewidziane jest na koniec października tego roku, a zakończenie w listopadzie 2019 r. Na oferty gmina czeka do 26 września.

JAG

Reklama

eprasa.pl 4f37629c77

Obserwator
NA WRZESIEŃ 2018

Niektóre klasy liczyć będą po 4 uczniów

Witaj szkoło

Choć w tym roku nie pierwszego, a trzeciego września zabrzmi pierwszy dzwonek, to po raz pierwszy usłyszy go aż 1421 sześcio i siedmiolatków z naszego powiatu. Najwięcej oczywiście w Dębicy, gdzie naukę rozpocznie 519 uczniów. Najwięcej - 124 dzieci w Szkole Podstawowej nr 5 przy ul. Paderewskiego, a najmniej - 13 w SP nr 8 przy ul. Wielopolskiej. Na dzieci czekają również miejskie i gminne przedszkola.

W gminie Dębica szkolny plecak po raz pierwszy założy 260 dzieci. Najwięcej, bo aż 43 uczyć się będzie w Szkole Podstawowej w Pustkowie Osiedlu. Najmniej - 9 w SP w Zawadzie.

- Ale szkoła w Zawadzie nie jest jakaś szczególna, bo np. w Głobikowej i Gumniskach do pierwszej klasy idzie po 10 dzieci - przekonuje Ewa Mucha, zastępca dyrektora Gminnego Zespołu Ekonomiczno-Administracyjnego Szkół i Przedszkoli.

Dwustu pierwszaków rozpocznie naukę w gminie Pilzno. Największą liczbą uczniów, którzy stawiać będą dopiero swoje pierwsze kroki na szkolnych korytarzach pochwalić się może SP w Pilźnie, do której zapisanych zostało 78 dzieci. Tylko 6 przyjęła SP w Jaworzu Górnym.

Podobna liczba dzieciaków pójdzie do pierwszej klasy w gminach: Czarna, Brzostek i Żyraków.

W Czarnej będzie to 128 pierwszoroczniaków. Najliczniejszą grupę (34 osoby) tworzyć będą ci z SP w Czarnej. Najmniej (po 9 osób) uczyć się będzie w SP w Róży i Żdżarach.

Tylko troje dzieci mniej niż w Czarnej pójdzie po raz pierwszy do szkoły w gminie Żyraków. 24 spośród 125 uczniów rozpocznie naukę w SP w Żyrakowie. Najmniejsza klasa (6 dzieci) powstanie w SP w Korzeniowie.

6 uczniów liczyć będzie również I klasa w SP w Dęborzynie w gminie Jodłowa, w której w sumie zapisanych zostało tylko 65 dzieci. Najliczniej obstawioną tam przez pierwszaków szkołą będzie SP nr 1 w Jodłowej (26 dzieci).

Rekordzistą, jeśli chodzi o najmniej liczne pierwsze klasy, okazała się gmina Brzostek. Tam w dwóch szkołach: w Kamienicy Dolnej i Gorzejowej powstają grupy liczące tylko po 4 uczniów. Najwięcej dzieci uczyć się będzie w SP w Brzostku - 47. W sumie w gminie naukę rozpocznie 124 pierwszoklasistów.

3 września prócz uczniów zajęcia rozpoczną również przedszkolaki. W Dębicy najważniejszym wydarzeniem z tym związanym będzie otwarcie nowej siedziby Przedszkola Miejskiego nr 8 przy ul. Szkolnej.

Taką uroczystość przeżywali już mieszkańcy Nagoszyna, gdzie przed tygodniem oddane zostało do użytku nowe przedszkole, z nowocześnie wyposażoną kuchnią i jadalnią. Połączone z budynkiem Szkoły Podstawowej stanowią razem Zespół Szkół. W pierwszej klasie podstawówki rozpocznie tu naukę 7 osób. **(tra)**

Przedszkole otwarte; pierwsza z lewej Renata Górak, dyrektor Zespołu Szkół w Nagoszynie.

Przedszkole Miejskie nr 8 już 3 września ma zostać oddane do użytku.

Reklama

eprasa.pl 4f37629c77

Kalendarz wydarzeń

Super niedziela:
dożynki powiatowe, święto ziemniaka, biesiada i otwarcie żłobka

2 września (niedziela)

DOŻYNKI POWIATOWE

Jodłowa

14:00 - msza św. w Sanktuarium Dzieciątka Jezus
15:00 - przemarsz na boisko sportowe przy Zespole Szkół nr 1 w Jodłowej
15.30 - część oficjalna
- rozpoczęcie dożynek i przywitanie gości
- przemówienie starosty Andrzeja Reguły
- przedstawienie starostów dożynek
- wystąpienia zaproszonych gości

16:00 - ceremoniał dożynkowy, w tym:
- prezentacja wieńców dożynkowych
- prezentacje stoisk KGW

17:00 - rozstrzygnięcie konkursu: Rolnik Roku Powiatu Dębickiego 2018
18:00 - koncert zespołu Hideaway
20:00 - gwiazda wieczoru: Blue Cafe
21:30 - zabawa taneczna

2 września (niedziela)

BIESIADA FOLKLORYSTYCZNA

Czarna - Rynek
godz. 15:00

- koncert Zespołu Pieśni i Tańca Rochy z Sędziszowa Małopolskiego
- koncert kapeli Ogórki z Podhala
- zabawa taneczna

2 września (niedziela)

DZIEŃ ZIEMNIAKA

Wiewiórka (gmina Żyraków)

14:00 - msza św. w kościele parafialnym
15:30 - stadion
- powitanie
- wręczenie medali św. Izydora Oracza
- część artystyczna w wykonaniu uczniów Szkoły Podstawowej w Wiewiórce
- Sztafeta Sołecka z ziemniakiem w tle
- ziemniaczane zawody dla najmłodszych
- zabawa taneczna z grupą Sekend Band (ok. 18:30)

Dodatkowe atrakcje:
- podkarpacka ziemniaczanka, jedyna o wiewióreckim smaku - zaprasza Stowarzyszenie Aktywnych Kobiet
- strażackie pieczone - zapraszają druhowie OSP Wiewiórka
- prezentacja sprzętu rolniczego
- dmuchańce

2 września (niedziela)

OTWARCIE ŻŁOBKA W BRZEŹNICY

Otwarcie pierwszego żłobka w gminie Dębica. Godzina nieustalona.

8 września (sobota)

SUPER OES GMINY DĘBICA

11:00 – 17:30
Zespół Szkół w Głobikowej

Zapisy do 5 września. Szczegóły na www.akstomil.pl

8 września (sobota)

NARODOWE CZYTANIE

Pilzno - Rynek
Godzina nieustalona.

9 września (niedziela)

DOŻYNKI GMINY DĘBICA POŁĄCZONE ZE ŚWIĘTEM PIEROGA

godz. 11:00 – msza święta w sanktuarium w Zawadzie

Pustków - stadion
godz. 15:00 – 24:00
15:00 – koncert Orkiestry Dętej Gminy Dębica
15:30 – otwarcie dożynek
16:00 – obrządek dzielenia się chlebem i przegląd wieńców żniwnych
17:00 – występy grup działających przy Centrum Kultury i Bibliotek oraz licytacje charytatywne GOPS
20:00 – występ zespołu Shantel
21:30 – zabawa taneczna z zespołem Sekend

9 września (niedziela)

DOŻYNKI GMINY BRZOSTEK

Siedliska - Bogusz
Rozpoczęcie o godz. 14:00

- msza św. w kościele parafialnym
- przejście na stadion
- ceremoniał dożynkowy
- atrakcje dla dzieci
- koncert zespołu Mila
- zabawa taneczna

9 września (niedziela)

PARAFIADA W PARAFII ŚW. STANISŁAWA BM W JODŁOWEJ

Program i godziny nieustalone

12 września (środa)

DZIEŃ PAMIĘCI O LEGIONISTACH PILZNEŃSKICH

Pilzno
Godziny nieustalone:
- msza św. w kościele ojców Karmelitów
- blok imprez w parku Sokoła

14 września (piątek)

JOAN RYAN - GRAFIKA

Dębica - Galeria Sztuki Miejskiego Ośrodka Kultury
godz. 19:00

Wernisaż wystawy artystki, związanej z Graphic Studio Dublin

16 września

IV URODZINOWY BIEG MIASTA PILZNA

Pilzno - Rynek
Start godz. 14:00

Dystanse: bieg główny - 10,7 km, bieg na wózkach - 3,5 km.
Zapisy do 15 września, opłata startowa - 20 zł.

16 września (niedziela)

BIEG NA 6 ŁAP

Pustków Osiedle - obiekty Gminnego Ośrodka Sportu i Rekreacji
Godzina jeszcze nieustalona

16 września (niedziela)

130-LECIE OSP W BRZOSTKU
70-LECIE KGW W BRZOSTKU

11:30 - msza św. w kościele parafialnym w Brzostku
14:00 - część oficjalna na stadionie OSiR w Brzostku
- występ kapeli Zastawnych
- pokaz zabytkowego strażackiego wozu konnego
- występ orkiestry strażackiej z Szerzyn

18:00 - koncert zespołu Teraz My
20:00 - zabawa taneczna

16 września (niedziela)

EDITH PIAF - KOLEJNE BIOGRAFIE

Dębica - Kino Kosmos
godz. 17:00

Biograficzne widowisko muzyczne, poświęcone pamięci Edith Piaf.
Wykonawcy:
Debora Ranieri
Big Band Krak
Kwartet Smyczkowy Bonjour

Znakomita włoska solistka zaprezentuje najbardziej nastrojowe oraz rozpoznawalne kompozycje z repertuaru Edith Piaf, a narrator wprowadzi publiczność w biograficzne wątki dotyczące życiorysu gwiazdy. Dodatkowo orkiestra zaprezentuje standardy jazzu big bandowego.

Bilety - 45 zł dostępne są w kasach i sekretariacie MOK Dębica oraz na www.kupbilecik.pl.

18 września (wtorek)

DZIEŃ SYBIRAKA

Mokre (gmina Żyraków)

godz. 12:00

Uroczystość patriotyczna przy Kapliczce Sybiraka w 74.rocznicę wywiezienia do sowieckich łagrów mieszkańców Mokrego, żołnierzy Armii Krajowej.

20 września (czwartek)

ANDROPAUZA 3

Dębica - Dom Kultury Kosmos
godz. 19:00

Sztukę Andropauza 3 - czyli jak żyć i nie zwariować, napisali i wyreżyserowali Piotr Dąbrowski i Katarzyna Mikiewicz, na podstawie pomysłu Leszka Kwiatkowskiego.

Obsada wymiennie :
Hrabia - M. Damięcki, T. Ross, P. Skarga
Sławek - D. Gnatowski , A .Zaborski, S. Maciejewski
Behemot - A. Dziurman, B. Kalus, P. Dąbrowski
Miernota - P. Pręgowski, J. Kawalec , M. Pietrzak
Rola żeńska - A. Załęcka, K. Mikiewicz, M.Damięcka, A.Dąbrowska

22 września (sobota)

GRZYBOBRANIE W WISOWEJ

Start: godz. 9:00

Plac przy Szkole Podstawowej nr 3 w Jodłowej Wisowej

29 września (sobota)

LAST MINUTE - KABARET JURKI

Dębica - Dom Kultury Kosmos
godz. 19:00

Kabaret Jurki z nowym programem w Dębicy.
Jurki tworzą: Agnieszka Marylka Litwin, Wojtek Kamiński, Przemysław Sasza Żejmo oraz Marek Litwin.
Bilety: 50 zł - do nabycia w DK Kosmos oraz na kupbilecik.pl, biletynakabarety.pl

30 września (niedziela)

VI DĘBICKA CZASÓWKA DĘBICKIEGO KLUBU KOLARSKIEGO GRYF

Rozpoczęcie godz. 14:00

Start: Szkoła Podstawowa w Latoszynie.
Meta, biuro zawodów i parking: Zespół Szkół w Głobikowej.

30 września (niedziela)

KONCERT Z OKAZJI 100-LECIA ODZYSKANIA NIEPODLEGŁOŚCI PRZEZ POLSKĘ

Jodłowa - hala sportowa
godz. 15:00

- koncert w wykonaniu Tomasza Furmana
- odsłonięcie tablicy pamiątkowej na budynku Szkoły Podstawowej nr 1 w Jodłowej
- podsumowanie konkursu i otwarcie wystawy pokonkursowej Jodłowa w starej fotografii

eprasa.pl 4f37629c77

21 września 2018

Miejsce:
Hotel LORD
Dębica, ul. Leśna 36

MIĘDZYNARODOWY

DZIEŃ URODY

PROGRAM:

17:30 - Rejestracja uczestników
18:00- 18:30 - Przywitanie gości, wykład "Moja recepta na młodość i urodę"- dr n. farm. Lucyna Samborska
18:30- 19:00 -"Stylowy wizerunek w każdym zawodzie", prowadzi: stylistka wizerunku Sofi Socha
19:00- 19:10 - Zdrowe Stopy- "Jak zadbać o ważny narząd ruchu"- prowadzi: podolog Beata Dwojak
19:10- 19:35 - Pokaz ZUMBA, w wykonaniu Wioleta Piękoś - instruktor ZUMBA- FIVE FIT Gym&Fitness Dębica oraz Weronika Zięba- instruktor ZUMBA- Rzeszów
19:35 - 20:15 - "Lekcja makijażu dziennego", prowadzi: wizażystka Justyna Kusz
20:15 - 20:30 - Podsumowanie i loteria - zakończenie

NAGRODA GŁÓWNA
SAMOCHÓD NA WEEKEND z pełnym bakiem

WSTĘP BEZPŁATNY

Lucyna Samborska

- doktor nauk farmaceutycznych, właścicielka Apteki Melisa w Dębicy, prezes Podkarpackiej Okręgowej Rady Aptekarskiej w Rzeszowie. Wykładowca na Uniwersytecie Jagiellońskim i Uniwersytecie Rzeszowskim. Laureatka wielu nagród i wyróżnień, m.in. prezesa Naczelnej Izby Aptekarskiej. Odznaczona Srebrnym Krzyżem Zasługi oraz tytułem i medalem Ambasadora Farmacji.

Sofi Socha

- stylista i kreator wizerunku, autorka książek, dziennikarka modowa. Ukończyła z wyróżnieniem krakowską Artystyczną Alternatywę, na kierunku stylizacja i kreowanie wizerunku. Brała udział w licznych kursach i szkoleniach związanych ze stylizacją, kreowaniem wizerunku, projektowaniem mody, wizażem oraz visualmerchandisingiem (w tym na prestiżowych London College of Fashion oraz Central Saint Martins). Obecnie zajmuje się głównie stylizacją personalną i stylizacją sesji zdjęciowych.

Justyna Kusz

- wizażystka, pasjonatka makijażu. Oferuje makijaże na najwyższym poziomie opierając się na profesjonalnych i selektywnych markach kosmetycznych takich jak Estee Lauder, Clinique, Kryolan MUF, Tarte, Inglot, Morphe Brushes, NYX, Pupa Millano, Art deco i wielu innych.

Ewa Ziobro

- kosmetyczka, wizażystka. Salon kosmetyczny oferuje zabiegi z zakresu kosmetologii m. in. oczyszczanie twarzy np. chemiczne, mechaniczne, zabiegi odmładzające oraz zabiegi upiększające z zakresu wizażu takie jak henna brwi, rzęs, makijaże oraz stylizacja paznokci (paznokcie żelowe, hybrydowe) jak również kompleksowa pielęgnacja dłoni i stóp. Każdy zabieg kosmetyczny opiera się na tworzeniu i realizowaniu zabiegów dostosowanych do indywidualnych potrzeb klienta, jeśli będzie odpowiednio dobrany pomoże przywrócić zdrowy, naturalny i młody wygląd skóry.

Beata Dwojak

Gabinet podologiczny „Zdrowe Stopy" zajmuje sie profilaktyką i leczeniem stóp. Skutecznie i trwałe usuwamy odciski, zrogowacenia i modzele. Nieinwazyjnie leczymy wrastające paznokcie przy pomocy klamer metalowych. Skutecznie leczymy grzybice stóp i paznokci, a perfekcyjny pedicure leczniczy jest zabiegiem najczęściej wykonywanym w naszym gabinecie.

Dodatkowe bezpłatne atrakcje:

- Zabiegi pielęgnacyjne na twarz oraz stylizacja paznokci - Salon kosmetyczny "EVA"
- Porady kosmetologa - MINCER PHARMA
- Konsultacje ze stylistką wizerunku - stylizacja ubioru - jak uniknąć modowych wpadek
- Konsultacje z dietetykiem
- Analiza składu ciała
- Konsultacje z fizjoterapeutą uroginekologiczną
- Badania EKG, pomiary ciśnienia tętniczego krwi
- Catering dietetyczny
- Animacje dla dzieci z Kulkoland - malowanie buziek, modelowanie baloników, przeciąganie liny, zabawy z husta klanza, zabawy taneczne, konkurencje sportowe

SERDECZNIE ZAPRASZAMY WSZYSTKICH ZAINTERESOWANYCH ZDROWIEM I URODĄ

LICZBA MIEJSC OGRANICZONA -

Zapisy pod nr tel. 883 435 414

MINCER PHARMA · SYLVECO silva·natura·ecologia · VIANEK polski z natury · Pasja Smaku CATERING · PELVIMED · FOREVER LIVING PRODUCTS · FIVE FIT · ZUMBA fitness · KULKOLAND · AUTO-RES · HARTMANN

eprasa.pl 4f37629c77

Chcesz przyjść, zarezerwuj miejsce

Dzień Urody nie tylko dla pań

Przy okienku w aptece zawsze brakuje czasu, a ludzie są złaknieni informacji na temat zdrowego stylu życia, pielęgnacji i dbania o swoje ciało. Lucyna Samborska, właścicielka apteki Melisa, postanowiła wyjść naprzeciw tym oczekiwaniom. W piątek 21 września do hotelu Lord zaprasza na Międzynarodowy Dzień Urody i obiecuje wiele atrakcji. Nie tylko dla pań - także dla panów. A i dzieci nie będą się nudzić.

Lucyna Samborska podkreśla, że to nie pierwsza tego rodzaju impreza, której jest organizatorką. Tym razem postanowiła się skupić na temacie, który z racji zawodu, jest jej wyjątkowo bliski.

- Ludzie przychodzą do apteki, chcą rozmawiać o zdrowym stylu życia, potrzebują informacji, porad. A my nie zawsze mamy czas na taką rozmowę - wyjaśnia.

Na pewno nie zabraknie go podczas spotkania w hotelu Lord. Początek zaplanowano na 17:30, zakończenie 3 godziny później. I chociaż nazwa imprezy sugeruje, że adresowana jest raczej do pań, farmaceutka kategorycznie temu zaprzecza.

- Ależ skąd! Jest coraz więcej panów, którzy dbają o swój wygląd i zdrowie. Na pewno znajdą dla siebie coś ciekawego w naszym programie - zapewnia.

A ten zapowiada się interesująco. I będzie w nim sporo lokalnych akcentów, bo Lucyna Samborska podkreśla, że zależy jej na tym, by promować ludzi z własnego podwórka.

Jako pierwsza wystąpi ona sama z wykładem pt: Moja recepta na zdrowie i urodę.

O tym, jak w każdej sytuacji i każdym zawodzie móc się pochwalić stylowym wyglądem opowie stylistka wizerunku Zofia Socha.

- To uznane nazwisko - podkreśla Lucyna Samborska.

Dębicka podolog Beata Dwojak będzie radzić, co zrobić, by mieć zadbane i zdrowe stopy, które są przecież ważnym narządem ruchu.

Pokaz zumby poprowadzą Wioleta Piękoś i Weronika Zięba.

Wizażystka Justyna Kusz udzieli lekcji makijażu dziennego.

Na uczestników czekać będzie loteria z cennymi nagrodami w postaci kuponów na usługi kosmetyczne i pielęgnacyjne.

- Na przykład wykonanie paznokci metodą hybrydową - dodaje organizatorka.

Ponadto w programie zaplanowano porady kosmetologa, konsultacje dietetyczne, analizę składu ciała, badania EKG i pomiary ciśnienia oraz dietetyczny catering.

Nie zabraknie atrakcji dla najmłodszych. Będą animacje, modelowanie balonów, zabawy z chustą.

Wstęp wolny, w sprawie rezerwacji miejsc, należy dzwonić pod numer 883 435 414.

(nan)

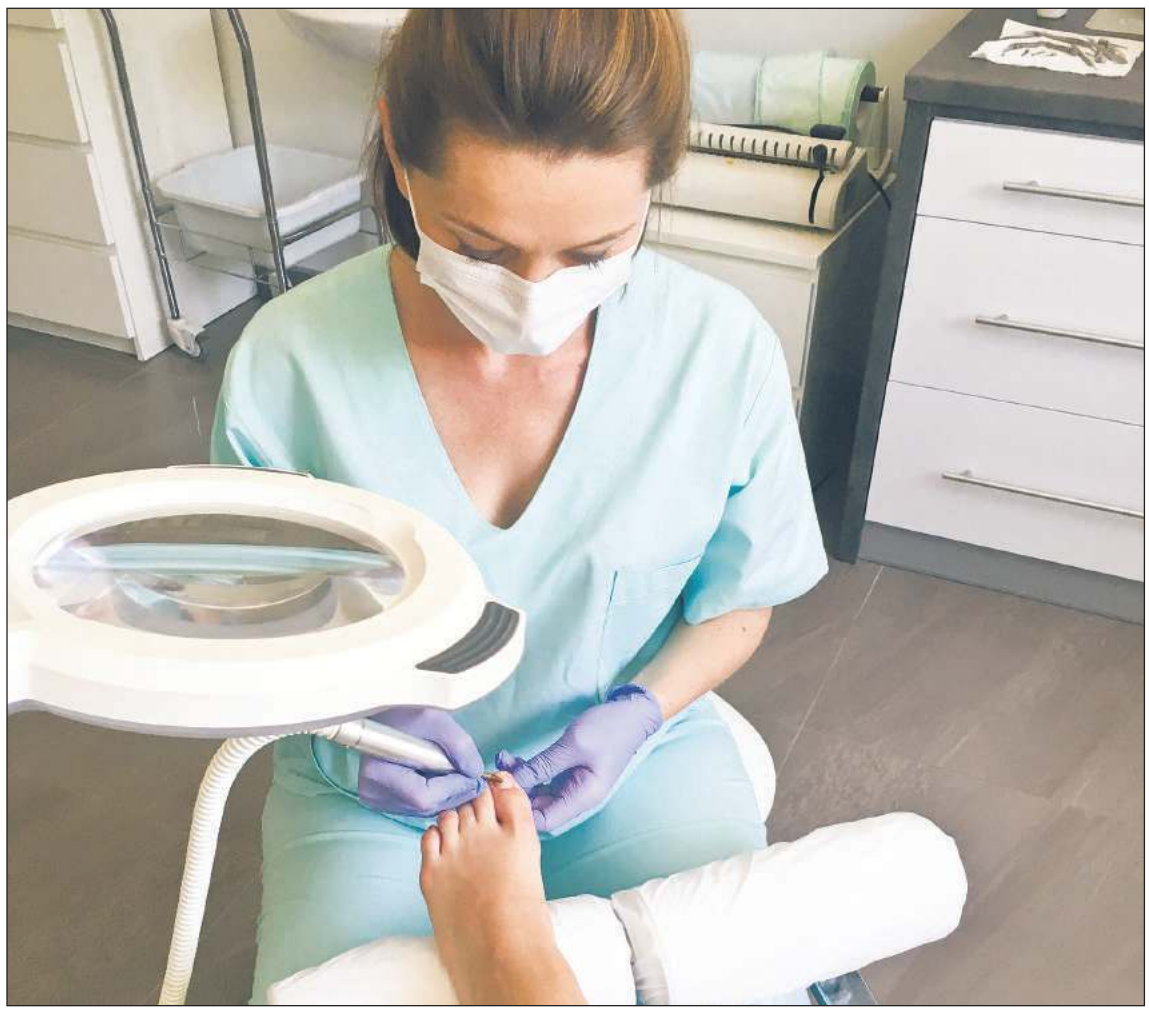

Beata Dwojak, podolog opowie o tym,jak zadbać o stopy, by były piękne i zdrowe.

Reklama

eprasa.pl 4f37629c77

Wielki Odpust w Sanktuarium Matki Bożej w Zawadzie

Modlić się będą, by ziarno wydało plon stokrotny

W sobotę 1 września rozpoczyna się Wielki Odpust w Sanktuarium Matki Bożej w Zawadzie. Uroczystości potrwają do 9 września. W tym roku towarzyszyć im będzie hasło przewodnie: Służebnico Ducha Świętego, wspieraj nas! Sumę odpustową odprawi ks. prał. Ryszard Piasecki, dziekan dekanatu Dębica-Wschód.

Do udziału w uroczystościach zaprasza wszystkich wiernych ks. Józef Książek, kustosz zawadzkiego sanktuarium. Podkreśla, że w tym roku Matkę Bożą w tajemnicy narodzenia czcimy jako służebnicę Ducha Św.

- Za jej wstawiennictwem chcemy Go prosić o wsparcie dla ojczyzny, lokalnych społeczności i parafii, by przynosił dobre owoce dla nas - zaznacza proboszcz z Zawady.

Przypomina, że odpust rozpoczyna się Dróżkami Różańcowymi 1 września, a więc w dniu rocznicy wielkiej katastrofy dla Polski, jaką był wybuch II wojny światowej.

Zaprasza także tych, którzy pamiętają, że MB w tajemnicy narodzenia, jest też nazywana siewną. Ci, którzy nie będą mieli zboża do poświęcenia, przez dwa dni (8-9 września), będą mogli zabrać garstkę z wystawionych naczyń.

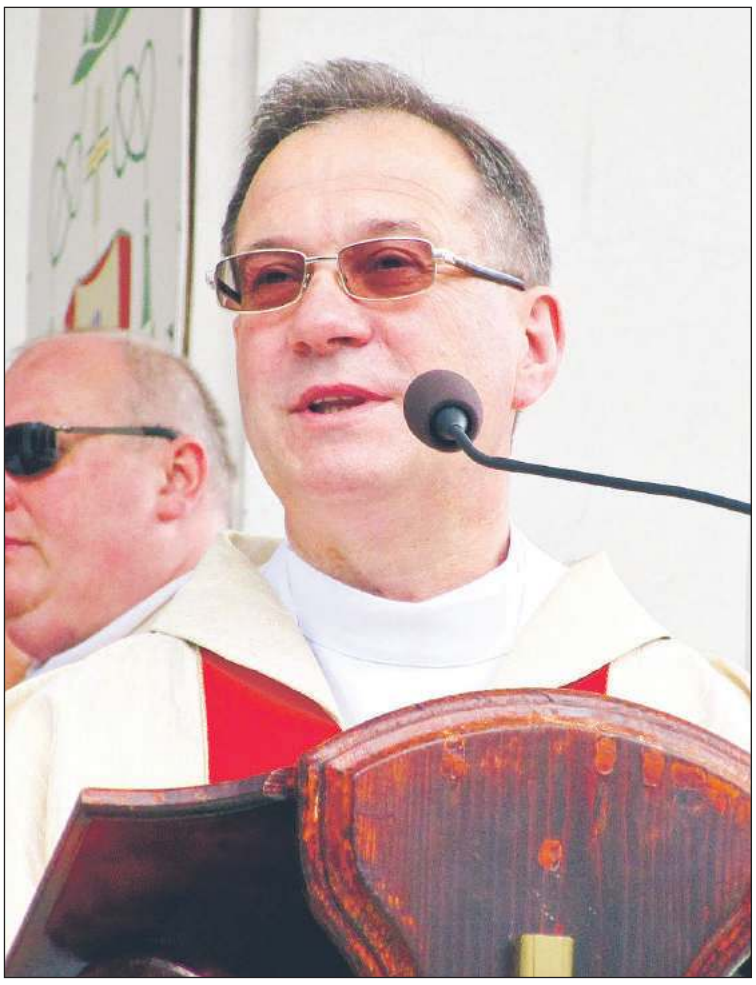

Na Wielki Odpust w Sanktuarium Matki Bożej w Zawadzie zaprasza jego kustosz i proboszcz tutejszej parafii ks. Józef Książek.

Szczegółowy program odpustu:

1 września (sobota)
15:00 - Dróżki Różańcowe
Rozważania tajemnic światła podczas procesji różańcowej poprowadzi ks. Jerzy Bulsa, proboszcz parafii Przemienienia Pańskiego w Radomyślu Wielkim.

2 września (niedziela) - Dzień Rodziny
11:00 - małżeństwa obchodzące złotą, srebrną i każdą inną rocznicę ślubu

Po każdej mszy św. błogosławieństwo dzieci.

3 września (poniedziałek) - Dzień Misji
11:00 - rodziny kapłańskie, zakonne i kleryckie
16:00 - grupy Papieskiego Dzieła Misyjnego Dzieci

4 września (wtorek) - Dzień Ojczyzny i Służb Mundurowych
11:00 - żołnierze AK, represjonowani Żołnierze-Górnicy, rezerwiści, kombatanci, sybiracy, rodziny ofiar Katynia i obozów koncentracyjnych
16:00 - harcerze, zuchy, służby mundurowe

5 września (środa) - Dzień Chorych
9:00 i 11:00 - msza św. z udzielaniem sakramentu namaszczenia chorych i agapą
15:00 - niepełnosprawni

6 września (czwartek) - Dzień Wychowawców i Nauczycieli
11:00 - emerytowani nauczyciele, katecheci i wychowawcy
16:00 - nauczyciele, katecheci i wychowawcy

7 września (piątek) - Dzień Młodzieży
18:00 - młodzież pracująca, studiująca, ucząca się

8 września (sobota) - Święto Narodzenia Najświętszej Maryi Panny - Dzień Liturgicznej Służby Ołtarza i Dziewczęcej Służby Maryjnej
11:00 - msza św. i Dróżki Różańcowe dla Liturgicznej Służby Ołtarza i Dziewczęcej Służby Maryjnej
Po każdej mszy św. poświęcenie ziarna siewnego.

9 września (niedziela) - Dzień Rolników i Ludzi Pracy
11:00 - uroczysta suma z poświęceniem wieńców żniwnych i ziarna siewnego - dziękczynienie za tegoroczne plony

Nabożeństwa stałe:
Niedziele:
Godzinki - 5:30
Msze św. - 6:00, 7:00, 9:00, 11:00, 16:30, 18:00
Dni powszednie:
Godzinki - 8:30
Msze św. - 7:00, 9:00, 11:00, 16:00, 18:00
Różaniec - 19:30
Apel Maryjny - 20:00

JAG

Kapela parafialna prowadzi nabór dzieci i młodzieży

Dołącz do Iskierczan

Kapela Ludowa Iskierczanie działająca przy parafii Najświętszego Serca Pana Jezusa w Dębicy-Latoszynie ogłasza nabór dzieci i młodzieży do grupy Młodzi Iskierczanie.

Zainteresowani śpiewem i muzyką naszego regionu, którzy mają od 10 do 18 lat, mogą już teraz przyłączyć się do kapeli. Żeby to zrobić, powinni osobiście skontaktować się z prowadzącym zespół w każdy piątek o godz. 19:00 w domu parafialnym lub napisać wiadomość na profilu Placówka Wsparcia Dziennego Iskierka na Facebooku.

Na Jasną Górę dotarli po raz dwunasty

Z Dobrkowa na Jasną Górę dotarła XII Rowerowa Pielgrzymka na Jasną Górę. Jej uczestnicy pokonali blisko 250 km w 2 dni.

Uczestniczyło w niej 115 osób. Najmłodszy pielgrzym miał 14 lat, najstarszy - 71. Rowerzyści jechali w kilku mniejszych grupach. Każda z nich takim tempem, żeby żaden z jej członków nie został z tyłu.

W pierwszym dniu przejechali blisko 140 kilometrów. W drugim do pokonania mieli 105 km. Pod Jasną Górą dołączyli do Pieszej Pielgrzymki Tarnowskiej, by tradycyjnie wejść z nią na Błonia 25 czerwca. Organizatorem przedsięwzięcia było Polskie Towarzystwo Gimnastyczne Sokół Dobrków.

JAG

Na Synaj do Dębicy w sobotę 15 września

Już po raz dwunasty odbędzie się w naszej diecezji spotkanie młodych Synaj. Jego gospodarzem będzie w sobotę 15 września parafia Miłosierdzia Bożego w Dębicy.

Podczas czuwania, które rozpocznie się o godz. 13:30 młodzież rozważać będzie słowa towarzyszącego mu hasła: Mapa serca. Młodzi ludzie, wiara i rozeznanie powołania.

W programie spotkania m.in. konferencja kardynała Luisa Antonio Tagle z Filipin, który znany być może niektórym z katechezy, którą wygłosił w Tauron Arenie podczas Światowych Dni Młodzieży w Krakowie. Będzie też adoracja Najświętszego Sakramentu, możliwość skorzystania ze spowiedzi oraz msza św. pod przewodnictwem bpa Andrzeja Jeża.

Zgłoszenia za pośrednictwem kwestionariusza dostępnego na stronie https://kwestionariusz.diecezja.tarnow.pl przyjmowane są do 8 września. Przy zapisie należy określić liczbę zgłaszanych osób (świeckich, kapłanów, konsekrowanych). Dzięki temu jedna osoba może zapisać całą grupę.

Młodzi ludzie zapraszani są do Dębicy na dwunasty już Synaj.

JAG

KRONIKA

ONI POPROWADZĄ KATECHEZY W PARAFII ŚW. JADWIGI
Posługę w parafii św. Jadwigi zakończyła s. Krystyna Stopka, która przez trzy lata uczyła religii w Szkole Podstawowej nr 9 i opiekowała się Dziewczęcą Służbą Maryjną. Zastąpią ją s. Katarzyna Dudko i s. Joanna Włodarczyk. W zbliżającym się roku szkolnym katechezę w szkołach na terenie parafii św. Jadwigi będą też prowadzili: ks. Jan Majocha i ks. Rafał Jagoda (I Liceum Ogólnokształcące), ks. Bogusław Soleński i ks. Stanisław Ryz (Zespół Szkół Nr 4), ks. Roman Krukowski (Miejskie Gimnazjum nr 1) oraz ks. Roman Krukowski, ks. Stanisław Ryz, s. Barbara Czaja i Agnieszka Wielgus (Szkoła Podstawowa nr 9).

PODZIĘKUJĄ KS. KAMILOWI
Decyzją biskupa ordynariusza Andrzeja Jeża ks. Kamil Wróbel będzie wikariuszem w parafii Najświętszego Serca Pana Jezusa w Tarnowie. Przez ostatni rok posługiwał we wspólnocie NSPJ w Dębicy-Latoszynie. Dotychczasowi parafianie podziękują mu za duszpasterską troskę w niedzielę 2 września podczas mszy św. o godz. 11:30.

ZMIANA GODZIN MSZY ŚW.
Od pierwszej niedzieli września parafia Zwiastowania NMP w Czarnej wraca do stałych godzin mszy św. Odprawiane one będą o godz. 7:00, 9:15, 11:00 i 16:00. W kaplicy w Jaźwinach o 8:00 i 15:00. Od 2 września nie będzie mszy św. o godz. 20:30 w kościele św. Jadwigi w Dębicy, wróci ta o godz. 17:00. Od przyszłej niedzieli będzie już także msza św. o godz. 12:30 w kościele Wszystkich Świętych w Straszęcinie i o godz. 10:00 w kaplicy w Głowaczowej.

DROGA KRZYŻOWA W PIĄTEK
W piątek 31 sierpnia na tradycyjne już nabożeństwo Drogi Krzyżowej zaprasza parafia św. Krzyża i Matki Bożej Bolesnej w Dębicy. Wierni chcący przeżywać tajemnicę męczeńskiej śmierci Pana Jezusa powinni przyjść do kościoła na godz. 20:00.

DOŻYNKI W GORZEJOWEJ
Parafia św. Grzegorza Papieża przeżywać będzie w niedzielę 2 września Dożynki Parafialne. Msza św. w błogosławieństwem wieńców zostanie odprawiona o godz. 10:00.

ODPRAWA KATECHETYCZNA
Księża, którzy uczyć będą religii w parafiach powiatu dębickiego należących do diecezji tarnowskiej, spotkają się w czwartek 30 sierpnia na odprawie katechetycznej. Rozpocznie się o godz. 9:30 w auli Wyższego Seminarium Duchownego w Tarnowie.

ODPUSTY PARAFIALNE

Niedziela (3 września):
– klasztor Karmelitów w Pilźnie, odpust na MB Pocieszenia.

– parafia świętych Apostołów Piotra i Pawła w Starej Jastrząbce, odpust na MB Pocieszenia.

eprasa.pl 4f37629c77

Twoja galeria

Nie mogę się zdecydować na kolor. Fot. Arkadiusz Noga

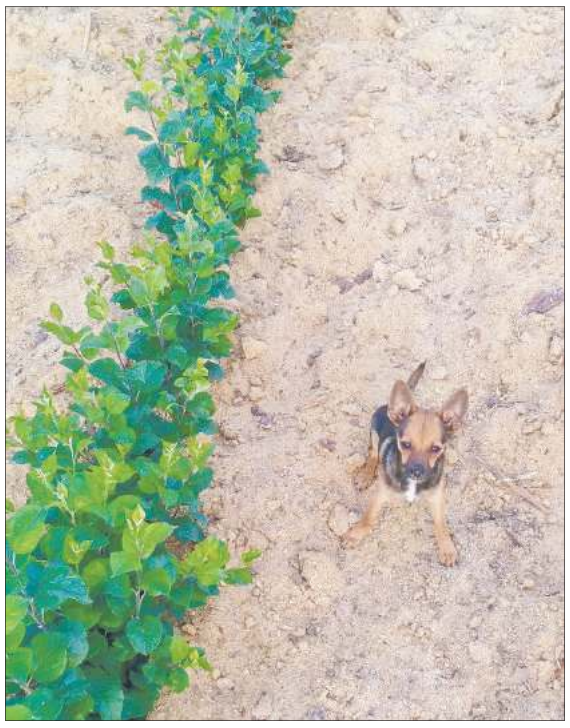

Mały pomocnik. fot. Andrzej Osora

Tengah z wrocławskiego zoo. fot. Natalia Kędra

Ciągnik. fot. Przemysław Wojtys

Żabka. fot. Michał Wolak

Chcesz, by Twoje zdjęcie ukazało się na łamach OL? Nic prostszego. Ta galeria przeznaczona jest właśnie na fotografie wykonane przez naszych Czytelników.

Można je przesyłać do naszej redakcji, bez względu na temat: mogą to być portrety, pejzaże, zdjęcia z wakacji, dalekich i bliskich podróży, ze szkoły, ze spaceru po swojej miejscowości. Zdjęcia dzieci, osób starszych, zwierząt i martwej natury. Ich temat jest dowolny i niczym nieograniczony.

Przesyłając zdjęcia prosimy koniecznie o podanie imienia i nazwiska autora. Tych danych nie będziemy przetwarzać, ale ich przesłanie oznacza zgodę na publikację w Obserwatorze Lokalnym w podpisie pod zdjęciem.

Co tydzień autor jednej z kilku zamieszczonych fotografii otrzyma nagrodę w wysokości 30 złotych. W tym tygodniu otrzymuje ją **Natalia Kędra** za zdjęcie: **Tengah z wrocławskiego zoo**.

Po odbiór nagrody zapraszamy do redakcji Obserwatora Lokalnego, 39-200 Dębica, ul. Żeromskiego 10, III piętro (nad kwiaciarnią Róża), w terminie miesiąca od dnia ukazania się tego wydania OL, czyli do 27 września 2018 r.

Na ten sam adres prosimy przesyłać zdjęcia wywołane metodą tradycyjną, natomiast fotografie cyfrowe na e-mail: rozrywka@ol.com.pl.

Uwaga: redakcja nie zwraca przesłanych zdjęć.

Humor

Na rybach

Kowalski z żoną wybrali się na ryby. Kiedy już się rozłożyli i przygotowali wędki Kowalski woła do żony:
- Skarbie, podaj mi chleb.
- Zjadłam.
- To podaj mi kukurydzę.
- Też zjadłam!
- To zjedz jeszcze robaki i jedziemy do domu.

To zakupów nie zrobią

Przed sklepem w lesie stoi w kolejce mnóstwo zwierząt: niedźwiedzie, lisy, wilki, jeże sarny, itp. Przez kolejkę przepycha się zając. Rozpycha inne zwierzęta łokciami, wreszcie jest na początku kolejki! W tym momencie łapie go niedźwiedź i mówi:
- Ty zając, gdzie się wpychasz?!
Na koniec!
I rzuca go na koniec kolejki. Zając znowu się przepycha, ale znowu łapie go niedźwiedź i odrzuca na koniec. Zając powtarza swój wyczyn jeszcze kilka razy, ale za każdym razem niedźwiedź wyrzuca go na koniec. Wreszcie obolały zając otrzepuje się z kurzu i mówi do siebie:
- Aaaaa, w nosie to mam. Dzisiaj sklepu nie otwieram!

Sam chciał szczegółów

Generałowi urodził się wnuk, więc wysłał swego adiutanta do szpitala, aby się dowiedział czegoś więcej. Po powrocie generał pyta:
- I jak wygląda?!
Na to adiutant:
- Jest bardzo ładny... Bardzo podobny do pana generała.
- Podaj więcej szczegółów!
- Melduję, że jest mały, łysy i bez przerwy drze mordę.

Czy wiesz, że...

Około 170 lat temu w Nagawczynie zbudowany został murowany dwór.

Dworek rozbudowany został 80 lat temu. Gdy w II połowie XIX wieku mieszkał w nim dzierżawca o nazwisku Pieniążek, gościł u niego znany poeta Adam Asnyk. Przed przejęciem budynku na potrzeby szkoły elementarnej zamieszkiwał tam Włodzimierz Borowski, zarządca dóbr Raczyńskich. Murowany, piętrowy dwór na planie prostokąta, otoczony został niewielkim parkiem. Przy zachodniej ścianie znajduje się weranda z balkonem i betonową balustradą. Nieopodal stoi dworski czworak z drugiej połowy XIX wieku. Dworek należy obecnie do prywatnego właściciela.

15 lat temu wpisany został do rejestru zabytków kościół pw. Świętego Stanisława Biskupa Męczennika w Pustkowie Osiedlu.

Wzniesiony został w latach 1937-1939. Wyposażenie wykonane zostało w latach 1973-1974, według projektu rzeźbiarza krakowskiego Mieczysława Stobierskiego.

(akr)

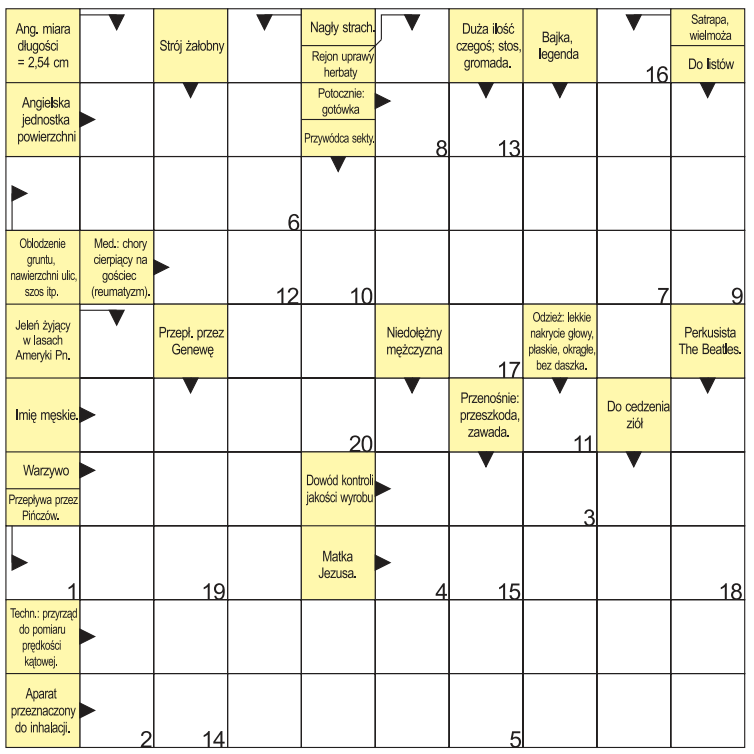

1	2	3	4	5	6	7	8	9	10	11	12	13	14	15	16	17	18	19	20

Rozwiązania – **hasło, tylko na oryginalnym kuponie**, prosimy przesyłać na adres: Obserwator Lokalny, 39-200 Dębica, ul. Żeromskiego 10 do 7 września 2018 roku. Jeden z autorów prawidłowego rozwiązania otrzyma nagrodę – 30 złotych.

Rozwiązanie krzyżówki w nr **32/2018** – hasło: **Nic o nas bez nas.** Za prawidłową odpowiedź nagrodę otrzymuje **Natalia Czapla.** Odbiór w redakcji OL do 27.09.2018 roku.

Informacja. Przesyłając zdjęcie do Twojej Galerii lub rozwiązanie krzyżówki wyrażacie Państwo zgodę na przetwarzanie swoich danych osobowych wyłącznie w celu realizacji obu konkursów oraz zgodę na publikację swego imienia i nazwiska na łamach Obserwatora Lokalnego. Dane te będą przechowywane do zakończenia konkursów, zaś dane zwycięzców w terminie wymaganym przez przepisy podatkowo-księgowe. Administratorem danych jest Agencja Wydawnicza Agard, wydawca tygodnika Obserwator Lokalny. Dane te nie będą przekazywane innym podmiotom.
Szczegóły w regulaminie konkursów na stronie: www.ol.com.pl

eprasa.pl 4f37629c77

Pochwal się swoim pupilem

Tylko do końca sierpnia czekamy na zdjęcia czworonożnych (i nie tylko) przyjaciół naszych Czytelników. Nie tylko psów i kotów, ale też ptaków, węży, gryzoni i wszystkich innych. Prosimy nie zapominać o krótkim opisie zwierzęcia oraz o imieniu i nazwisku pełnoletniego właściciela, bez tych danych fotografie nie będą publikowane.

Cześć , przedstawiam Wam Kropkę i Kreskę , od kilku miesięcy nierozłączni przyjaciele. Przyjaźń psa z kotem? O tak i to jaka.
Właściciel: Joanna Baran.

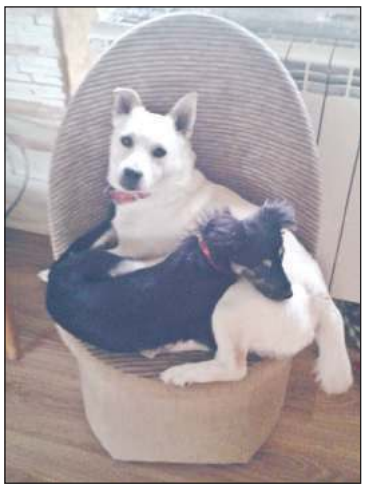

Ten biały piesek to ja Badi, a ta czarnulka obok mnie to sunia Chrupka. Jesteśmy kumplami, razem się bawimy, jemy z jednej miski i śpimy razem w budzie. No i nie robimy sobie krzywdy. Wraz z naszą właścicielką pozdrawiamy Ale Animale i Obserwator.
Właściciel: Maria Łabaj.

Oto Stella, kundelek przygarnięty rok temu. Mieszaniec dwóch wyjątkowych ras - spaniela i jamnika. Mimo że suczka nie jest rasowa jest bardzo inteligentna i zdolna. Zna mnóstwo sztuczek i komend.
Właścicielka: Izabella Zarzycka.

Kotek Łezka. Uwielbia pozować do zdjęć. Większość czasu psoci i bawi się między innymi dyniami, które widać na zdjęciu. Kiedy patrzy na nas swoimi małymi oczkami, aż serce mięknie.
Właściciel: Małgorzata Kochanowska-Czapiewska.

Gacek i Pan Kot podczas ulubionego zajęcia czyli drzemki.
Właściciel: Klaudia Pytel.

Nasza kotka Pyśka.
Właściciel: Agnieszka Kalita.

Oto Ryszard , ma 5 lat i koleguje się z kotami.
Właściciel: Klaudia Pytel.

„Wnuczki"na wakacjach. Zwierzaczki córki: dalmatyńczyk Szira lat 10 , wyżeł wajmarski Malayka Grey Fellow lat 5, kotka Zocha lat 9. Lubią być u „babci", bo jak to każda babcia - rozpieszcza!
Właściciel: Krystyna Urban.

Moja świnka morska rasy abssinian ma już 4 lata. Jest bardzo żywiołowym i sympatycznym zwierzątkiem. Lubi jeść marchewkę i zieleninę. Lubi towarzystwo innych zwierząt, jest przyjaciółką mojego kota.
Właściciel: Aleksandra Kądzielawa.

Nagrody

Nagrody w konkursie ufundował sklep Ale Animale w Galerii Dębickiej. Są to bony zakupowe wartości: 200 zł za 1 miejsce w każdej kategorii, czyli: pies, kot i inne zwierzę - 150 zł za drugie i 100 zł za trzecie miejsce.

Dane osobowe

Przesyłając zdjęcie i uczestnicząc w konkursie wyrażacie Państwo zgodę na przetwarzanie swoich danych osobowych wyłącznie w celu jego organizacji oraz zgodę na publikację swego imienia i nazwiska na łamach OL oraz portalu debica24.eu. Dane będą przechowywane do zakończenia konkursu, zaś dane zwycięzców w terminie wymaganym przez przepisy podatkowo-księgowe. Administratorem danych jest Agencja Wydawnicza Agard, wydawca Obserwatora Lokalnego. Dane nie będą przekazywane innym podmiotom. Szczegóły w regulaminie na stronie: www.ol.com.pl. Na zdjęcia czekamy pod adresem: zwierzeta@ol.com.pl.

Partner konkursu

ALE ANIMALE

SIEĆ POLSKICH SKLEPÓW ZOOLOGICZNYCH

eprasa.pl 4f37629c77

Dębiczanki na 10. Międzynarodowym Biennale Miniatury

Gumy Sylwii i Edyty rysunki węglem

Sylwia Kopeć nie wierzyła, gdy na plakacie reklamującym wernisaż wystawy podsumowującej 10. Międzynarodowe Biennale Miniatury w Częstochowie zobaczyła jedną ze swoich prac. - Piszczałam mamie do telefonu z radości - przyznaje ze śmiechem. Na wystawie oglądać będzie można m.in. jej twórczość, a także jeszcze jednej dębiczanki - Edyty Piłat.

Sylwia Kopeć z jedną ze swoich prac z cyklu lalki polskie.

Międzynarodowe Biennale Miniatury od 2000 roku organizuje Ośrodek Promocji Kultury Gaude Mater z Częstochowy. Biorą w nim udział tak studenci uczelni artystycznych, jak i profesjonalni twórcy z całego świata. Każdy z nich może nadesłać trzy prace wykonane w jednej z czterech technik plastycznych: malarstwo, grafika, rysunek i fotografia monochromatyczna.

W tym roku do konkursu zgłosiło się 254 autorów z 22 krajów, którzy nadesłali w sumie 671 miniatur.

- Przeglądając listę uczestników znalazłam tam m.in. nazwiska moich profesorów - zauważa Sylwia Kopeć.

Ale byli również twórcy z Meksyku, Portugalii, Indii, Izraela, Kanady, Australii i Republiki Południowej Afryki.

Sylwia zgłosiła dwa cykle po trzy prace. Jury, w skład którego wchodzili m.in. wykładowcy akademii sztuk pięknych w Polsce, Chorwacji i na Słowacji, doceniło ten w którym przedstawiła lalki polskie.

Reprodukcja jednej z nich znalazła się nawet na plakacie reklamującym wystawę.

Edyta Piłat na biennale zgłosiła trzy rysunki węglem o wymiarach 10x7,5 cm zatytułowane Z rekonstrukcji I, II i III.

- Miniatury nawiązują do mojego ostatniego cyklu prac rysunkowych zatytułowanego Rekonstrukcje - Przestrzeń ukryta - wyjaśnia.

Edyta w częstochowskim konkursie wzięła udział po raz pierwszy. Sylwia uczestniczyła w nim już cztery lata temu i wtedy również została zauważona i zakwalifikowana do wystawy.

- Wtedy też byłyśmy dwie dębiczanki. Ja i Kasia Gawryś-Wyczałek - wspomina.

Prace Sylwii i Edyty po raz pierwszy pokazane zostały publicznie podczas wystawy podsumowującej konkurs, która otwarta została w ostatnią sobotę w Galerii Ośrodka Promocji Kultury Gaude Mater w Częstochowie. Później, przez blisko dwa lata, ekspozycja jeździć będzie po Polsce i świecie. Prace wrócą do autorów w styczniu 2020 roku.

***

Sylwia Kopeć jest absolwentką Liceum Plastycznego w Tarnowie, a także Krakowskich Szkół Artystycznych na kierunku kreatywnej fotografii. Licencjat z malarstwa obroniła w 2011 roku w pracowni prof. Marka Pokrywki. Tytuł magistra grafiki warsztatowej zdobyła na Uniwersytecie Rzeszowskim w pracowni wklęsłodruku dr Pawła Binczyckiego.

Zajmuje się malarstwem, grafiką, fotografią i szlachetnymi technikami fotograficznymi. Najchętniej pracuje w technice gumy dwuchromianowej.

***

Edyta Piłat w 2012 roku ukończyła z wyróżnieniem studia magisterskie na Wydziale Sztuki Uniwersytetu Rzeszowskiego, kierunek Edukacja Artystyczna w zakresie Sztuk Plastycznych, specjalizacja: Malarstwo w pracowni prof. Jadwigi Szmyd - Sikory; gdzie w 2010 roku uzyskała również wyróżnienie za dyplom licencjacki.

Tomasz Ratuszniak

Nabory już ruszyły, scena czeka

Czas szykować baletki i wygodne stroje. Dębickie szkoły tańca ogłosiły właśnie nabory na nadchodzący sezon taneczny. Oferta skierowana jest do dzieci i młodzieży od lat 4 do ponad 18.

Dziewczyny z Fame po występie.

Szkoła Tańca Fame, której podopieczni do tej pory spotykali się w Domu Kultury Kosmos, od września trenować będzie przy ul. Gawrzyłowskiej 69A (budynek w którym mieści się też sklep Centrum). Jedynie zajęcia z akrobatyki odbywać się będą w Szkole Podstawowej nr 11 przy ul. Szkotniej 14.

Fame prowadzi zapisy do grup show dance w grupach wiekowych: 4 lata, od 5 do 6 lat, od 7 do 9 lat, od 10 do 12 lat i od 13 do 15 lat, a także hip hop w grupach wiekowych: od 9 do 11 lat, od 12 do 15 lat i powyżej 15 lat.

Zajęcia z akrobatyki również prowadzone są w grupach wiekowych: dzieci w wieku 6 lat, od 7 do 9 lat i powyżej 10 lat.

Spotkanie organizacyjne dla dzieci, które chcą dopiero rozpocząć naukę tańca w tej szkole odbędzie się we wtorek 4 września o godz. 17:00 w budynku przy ul. Gawrzyłowskiej.

Spotkanie dla dzieci zainteresowanych akrobatyką zaplanowane jest na środę 5 września o godz. 17:00 w SP nr 11 przy ul. Szkotniej.

Zapisy do grup show dance i hip hop prowadzone będą do końca sierpnia pod nr tel.: 663 923 666. Pod tym samym numerem, ale do 4 września, zapisywać się można na akrobatykę.

Trzeba się zakwalifikować

Do nowych grup tanecznych show dance zaprasza również Mistrzowska Szkoła Tańca i Ruchu Soul Dance. Tam zapisy prowadzone są poprzez formularz zgłoszeniowy dostępny na stronie internetowej szkoły, a nowi uczestnicy zajęć, z uwagi na ograniczoną liczbę miejsc, przyjmowani będą po wstępnych lekcjach kwalifikacyjnych.

Soul Dance nabór prowadzi do grup wiekowych: od 4 do 5 lat, od 6 do 8 lat (do wyboru zajęcia raz lub dwa razy w tygodniu), od 9 do 11 lat i od 12 lat wzwyż. Szkoła organizuje też zajęcia z akrobatyki, w których mogą brać udział dzieci, które ukończyły 6. rok życia.

Zapisy prowadzone są do 10 września.

Pierwsze zajęcia darmowe

Tydzień wcześniej, czyli 3 września ruszają za to zajęcia organizowane przez Simply Swagg Group.

W Osiedlowym Klubie Kultury Emka tworzone będą trzy nowe grupy tańca nowoczesnego: 13+, 15+ i 18+. Żeby jednak powstała dana grupa musi się do niej zgłosić co najmniej 10 osób.

Niezdecydowanym, udział w pierwszych zajęciach organizatorzy proponują za darmo. Dotyczy to jednak wyłącznie oferty dla dzieci i młodzieży.

Wszystkie zajęcia grupy Simply Swagg trwają pełną godzinę zegarową. Jedynym wyjątkiem są próby przed występami, które czasami mogą trwać dłużej, jednak są one zawsze dużo wcześniej zgłaszane rodzicom i opiekunom dzieci z konkretnych grup.

Zapisy prowadzi Osiedlowy Klub Kultury Emka. Więcej informacji na temat naboru uzyskać można pod nr. tel.: 796 349 098, lub pisząc na adres: simplyswagg2012@gmail.com.

tra

Zgłoszenia do 7 września

Integracja przez teatr i sztukę

Warsztaty teatralne, wspólne tworzenie scenografii, rekwizytów, kostiumów, zajęcia z tworzenia fryzur oraz charakteryzacji, a na wielki finał premiera spektaklu wraz z wystawą fotograficzną. To działania w ramach projektu Zespołowo!, do udziału w którym zaprasza Miejski Ośrodek Kultury w Dębicy.

Integracyjne warsztaty teatralne, w których weźmie udział młodzież pełnosprawna i osoby niepełnosprawne, mają pomóc przełamać za pomocą sztuki bariery, lęki i stereotypy związane z dysfunkcjami fizycznymi i psychicznymi.

Uczestnicy warsztatów będą musieli współpracować przygotowując spektakl pod okiem profesjonalistów. Zaprojektują i wykonają scenografię, rekwizyty oraz kostiumy do przedstawienia. Nauczą się jak robić charakteryzację; fryzury i makijaże.

Spotkania odbywać się będą we wrześniu i październiku w salach Domu Kultury Kosmos. Zajęcia organizowane będą dwa razy w tygodniu, przeważnie w piątki i soboty.

Do udziału w projekcie zaproszonych zostanie około 30 osób, powyżej 12. roku życia, które zostaną wybrane przez koordynatorów i instruktorów projektu poprzez selekcję formularzy.

Formularz, wraz z oświadczeniem uczestnika, pobrać można pod adresem: www.mokdebica.pl.

Wypełnione dokumenty należy do 7 września przesyłać na adres e-mail: dominika.migon@mokdebica.pl lub dostarczyć osobiście do DK Kosmos przy ul. Lisa 3.

W przypadku osób niepełnosprawnych formularz może wypełnić opiekun.

Szczegółowych informacji udziela Dominika Migoń pod nr. tel.: 510 39 49 81.

iw

Kino KOSMOS 3D
ul. Lisa 3, 39-200 Dębica
tel. 14 696 91 43 – kasa i portiernia (godz.15-22)

MAMMA MIA: HERE WE GO AGAIN!
28, 29 sierpnia - 17:00, 19:30
2D napisy, prod. USA / 2018 / od lat: 13
musical / 114 min.
2D - bilety: bilety: 15 zł, 13 zł – ulg.
Sophie zachodzi w ciążę i poznaje historie z młodości swojej matki – szczególnie o czasie, w którym była ona w ciąży.

UPROWADZONA KSIĘŻNICZKA
31 sierpnia, 1, 2, 4, 5 września
godz. 17:00
2D dubbing, prod. Ukraina / 2018
animacja, fantasy, komedia / 85 min. od lat: 7
2D - bilety: bilety: 15 zł, 13 zł – ulg.
Ukochaną Remika porywa zły czarnoksiężnik, chłopak wraz z grupą zwierzaków wyrusza jej na odsiecz.

ODNAJDĘ CIĘ
31 sierpnia, 1, 2, 4, 5 września
godz. 19:30
2D prod. Polska / 2018 / od lat: 15
sensacyjny, thriller / 83 min.
2D - bilety: bilety: 15 zł, 13 zł – ulg.
Córka policjantki Justy - Lena zostaje uprowadzona. Kobieta, aby ją uratować decyduje się popełnić przestępstwo.

Bilety można kupić przez internet na stronie: http://kosmos.mokdebica.pl/

eprasa.pl 4f37629c77

Witajcie!

Miłosz Szczepanik, syn Marzeny i Ireneusza, waga 3,1 kg, wzrost 52 cm, Wola Brzostecka.

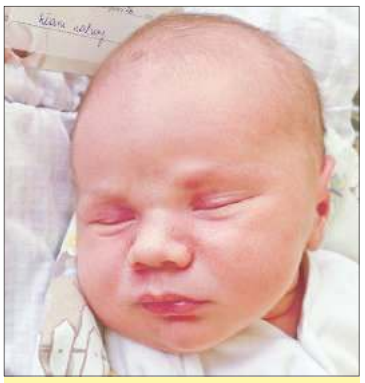

Szymon Broda, syn Anety i Mateusza, waga 3,68 kg, wzrost 56 cm, Straszęcin.

Syn Anny i Marcina Saków, waga 3,3 kg, wzrost 55 cm, Nagoszyn.

Julia Skowronek, córka Małgorzaty i Marcina, waga 3,8 kg, wzrost 57 cm, Dębica.

Antoś Partacz, syn Joanny i Pawła, waga 3,75 kg, wzrost 57 cm, Bobrowa.

Nikodem Jucha, syn Moniki i Adriana, waga 3,53 kg, wzrost 57 cm, Budy Głogowskie.

Emilia Wójcik, córka Renaty i Przemysława, waga 3,7 kg, wzrost 58 cm, Latoszyn.

Miosz Stasiowski, syn Barbary i Wiesława, waga 3,41 kg, wzrost 56 cm, Januszkowice.

Alicja Zima, córka Marii i Leszka, waga 3,24 kg, wzrost 55 cm, Pilzno.

Gabriel Buczyński, syn Klaudii i Adriana, waga 2,76 kg, wzrost 53 cm, Jabłonica.

Natalia Marciniec, córka Kamki i Artura, waga 3,18 kg, wzrost 56 cm,Dębica.

Tymon Pociask, syn Anny i Łukasza, waga 2,91 kg, wzrost 53 cm, Straszęcin.

Wszystkich rodziców noworodków zapraszamy do prezentowania pociech na łamach Obserwatora Lokalnego. Rubryka Witajcie! tworzona jest dzięki współpracy z ZOZ w Dębicy.
Dziękujemy za pomoc w jej przygotowaniu.

1 września w klubie Moderna

Na disco polową nutę

Przy góralskim disco polo będzie można przywitać nowy rok szkolny w klubie muzycznym Moderna. W sobotę 1 września wystąpi tam bowiem zespół Kordian, który wylansował takie hity jak: Dziewczyna z gór, czy Wina dzban.

Kordian, to nie tylko nazwa grupy, ale i pseudonim artystyczny jej lidera, wokalisty, kompozytora i autora tekstów - Kordiana, a właściwie Wacława Cieślika.

Zespół tworzą również: Tomasz Butrym, odpowiedzialny za instrumenty klawiszowe, akordeon i klarnety, a także tancerki: Magdalena Lippa i Anna Nowak.

Formacja powstała w 2013 roku, a głośno zrobiło się o niej dzięki piosence Dziewczyna z gór, która przez cztery lata zdobyła w serwisie YouTube ponad 40 milionów wyświetleń.

Hitami okazały się też takie utwory jak: Wina dzban (6,3 mln wyświetleń), Ja nie jestem milionerem (5,9 mln), czy Daj, daj kochana (4,3 mln).

- Tworzę muzykę lekką, z folkową nutą, bo folk jest mi bliski. Nie śpiewam o d**** Maryni, zależy mi na tym, żeby moje teksty miały jakiś przekaz - podkreśla lider grupy w jednym z wywiadów.

tra

Beata Czernecka z recitalem

Na XX Dniach Sztuki zaśpiewa w jidisz

Pod patronatem Obserwatora Lokalnego

Beata Czernecka, artystka związana z krakowską Piwnicą pod Baranami, będzie gwiazdą drugiego wieczoru tegorocznych jubileuszowych Dni Sztuki. Wystąpi z recitalem pieśni żydowskich zatytułowanym Zol zajn.

Beata Czernecka pochodzi z Krakowa. Tam rozpoczęła swoją karierę artystyczną. Jest absolwentką Państwowej Wyższej Szkoły Teatralnej w Krakowie oraz Średniej Szkoły Muzycznej. Od 1997 roku związana z Piwnicą pod Baranami, współpracuje też z formacją Bester Quartet.

Recital Zol zajn, z którym wystąpi 14 października w Domu Kultury Kosmos, to nastrojowy i przepełniony aurą krakowskiego Kazimierza koncert pieśni żydowskich zaśpiewanych w języku jidisz.

Teksty utworów zaczerpnięte są ze współczesnej poezji żydowskiej oraz starych ludowych pieśni.

- Uwielbiam śpiewać w jidysz. Samo wypowiadanie słów w tym języku sprawia mi radość - twierdzi artystka.

Z Zol zajn występuje od 1999 roku. Z recitalem tym gościła m.in. na Festiwalu Kultury Żydowskiej w Krakowie, Festiwalu Kultury Żydowskiej Warszawa Singera, jak i na zagranicznych imprezach.

W Dębicy towarzyszyć jej będą muzycy z Piwnicy pod Baranami: Agata Półtorak - skrzypce i Tomasz Kmiecik - piano.

Bilety na ten koncert, w cenie 30 zł, od września kupić będzie można w sklepie muzycznym Miro przy ul. Gawrysia.

Tam również do nabycia będą wejściówki na galę inaugurującą tegoroczne Dni Sztuki, zatytułowaną Europejska Noc. Wstęp na ten koncert kosztował będzie 45 zł.

Beata Czernecka wystąpi w DK Kosmos w niedzielę 14 października.

Ten koncert, jak zapowiada Jan Michalak, dyrektor artystyczny agencji Aplauz, która jest organizatorem Dni Sztuki, będzie wyjątkowym wydarzeniem. W programie znajdą się światowe przeboje i standardy muzyki rozrywkowej w nowych symfonicznych aranżacjach.

W Domu Kultury Kosmos wystąpią: dobrze już znany dębickiej publiczności włoski tenor Francesco Malapena, śpiewaczka Kasia Mirowska, skrzypek Tomasz Mirowski, pianista Piotr Łukaszczyk i oczywiście Jan Michalak (bas -baryton).

Solistom towarzyszyć będzie Międzynarodowa Orkiestra Symfoniczna – The Film Harmony Orchestra, pod dyrekcją Marcina Mirowskiego.

Jako gość specjalny wystąpi 12-letni multiinstrumentalista, kompozytor, aranżer i piosenkarz Lydian Nadhaswaram z Indii, okrzyknięty przez media dziecięcym geniuszem muzycznym.

tra

eprasa.pl 4f37629c77

Alergologia

Lek. med. Krystyna Rybka
specjalista chorób płuc, alergolog
przyjmuje
poniedz. i środa od 16.00 do 18.00
Dębica, ul. Czarnieckiego 4
Rejestracja: 601 514 300

SPECJALISTA PEDIATRA
ALERGOLOG
lekarz Maria Wojtaszek-Czapla
Dębica, ul. Królewska 48
Rejestracja telefoniczna:
791 244 146.
www.pediatra.debica.pl
www.alergolog.debica.pl

Analityka

Diagnostyka Tarnów
Badania analityczne, mikrobiologiczne, mykologiczne, cytologia, wymazy ginekologiczne
Czynne od pon.-pt. 6:45-16:00
sobota 7:00-11:00
Dębica ul. Rzemieślnicza 2
Centrum Medyczne "Pod Akacjami"
tel.14 676 04 45
Najniższe ceny w regionie.
www.diagnostyka.tarnow.pl

Chirurgia

lek. med. Grażyna Chmaj
SPECJALISTA CHIRURGII I UROLOGII DZIECIĘCEJ
„DOMED"
Dębica, Sobieskiego 31
tel 14 670 30 98
www.domed.info.pl

Lek med. Stanisław Plata
specjalista chirurg
Pracownia Endoskopii
Dębica, ul. Paderewskiego 2
• porady gastroenterologiczne **/gastroskopia/**
• porady proktologiczne **/rektoskopia/**
• małe zabiegi chirurgiczne
Przyjmuje w poniedziałki i piątki
Rejestracja codziennie od 16.00 do 20.00
Tel. 604 489 052

Dermatologia

Lek. med. Małgorzata Krasoń
specjalista dermatolog - wenerolog
przyjmuje od poniedziałku do czwartku
Dębica, ul. Żołędziowa 3, rejestracja telefoniczna **14 670 41 83**
- kriochirurgia
- dermatologia estetyczna
laserowa trwała depilacja, peelingi, wypełnianie zmarszczek
Również porady ze skierowaniem w ramach NFZ

LASERY
* **usuwanie**
– owłosienia, tatuaży, naczynek (również nogi), brodawek, plam, piegów, itp.
* **fotoodmładzanie**
BOTOX – zmarszczki, nadpotliwość, mezoterapia i inne zabiegi dermatologii estetycznej
Gabinet Dermatologiczny
tel. 602 789 581

Lek. med. Bogusława Rydzewska
Dermatolog
Gabinet prywatny
Dębica, ul. Sobieskiego 13/40
wt. i czw. 16.00 - 17.30
Tel: 14 68 12 643 (dom), 14 670 50 50 (gab.)
609 284 184
ROPCZYCE – NFZ
Ropczyce, ul. Grunwaldzka 9
tel. (17) 2228 288
wt.-czw. 8.00 - 12.00
poniedziałek 12.00 - 17.00.

Endokrynologia

Lek. med. Bolesław Komorowski
spec. chorób wewnętrznych – endokrynolog
choroby tarczycy i cukrzyca
Dębica, ul. Paderewskiego 2,
środa od 15.00
informacja: +48 14 670 52 71
rejestracja +48 887 807 566

Endokrynologia

Lek. med. Jadwiga Niemiec-Kulij
Endokrynolog
Spec. chorób wewnętrznych
Dębica, ul. Królewska 55
Poniedziałek od 17.30.
Rejestracja tel. 608 879 367

dr nauk med. Zofia Grażyna Żyła
specjalista endokrynolog
specjalista chorób wewnętrznych
przyjmuje we wtorki od godz.15.00
„ Pod Akacjami" Dębica,
ul. Rzemieślnicza 2
tel. 509 648 757 lub 604 588 920
Lekarz robi USG i biopsję tarczycy.

Ginekologia

Lek med. Anna Siwińska
specjalista ginekolog położnik
poniedziałek 8-12 i 15-18;
wtorek 8-12 i 15-18;
środa 8-12 i 15-18;
czwartek 8-12; piątek 8-12
USG i USG przezpochwowe, Krioterapia nadżerki, USG piersi
Tel. 606 453 528, Dębica,
CENTRUM POD AKACJAMI, ul. Rzemieślnicza 2

Kardiologia

KARDIOLOG
lek. Jacek Czapla
EKG, ECHO serca, Test wysiłkowy, Holter EKG
Dębica, ul. Paderewskiego 2
i ul. Kolejowa 9
Rejestracja telefoniczna: 883 059 136
www.kardiolog.debica.pl

KARDIOLOG
Lek. med. Krystyna Moskal
kardiolog, specjalista chorób wewnętrznych
Poniedziałek 15-18
Dębica, ul. Sobieskiego 3 *(obok Kaprysu)*
REJESTRACJA **tel. 14 676 35 71**
517 408 805

KARDIOLOG
lek. Adam Rojek
• **EKG Holter EKG Holter ciśnieniowy**
• **Echo serca Test wysiłkowy EKG**
Rejestracja:
pon. – pt.: 12:00 - 16:00
19:00 - 20:00
Tel. 691 704 912
Dębica, ul. Paderewskiego 2

Lek. Marcin Urbański, specjalista kardiolog
Echo serca, EKG, Holter EKG
Holter ciśnieniowy
Gabinet Kardiologiczny
Nagawczyna 24 a,
tel. 570 623 580
Miejsce pracy: Oddział Kardiologii, Szpital MSW Rzeszów

Laryngologia

Lek. med. Jarosław Jankowski
specjalista laryngolog
wizyty NFZ: poniedziałek 14-18,
od wtorku do piątku 8-14
gabinet prywatny: poniedziałek 18-20,
środa, czwartek 16-18,
Rejestracja tel.: 501 684 220
Dębica, ul. Krakowska 94E
(Kępa, budynek Apteki Millennium)

Laryngolog
lek. med. Stanisław Mazur
Dębica, ul. Lazarowicza 25
Przyjmuje:
w poniedziałek i czwartek
od 16.00-18.00
Tel.14 670 00 66, 501 525 377
po wcześniejszej rejestracji telefonicznej

Laryngologia

SPECJALISTA LARYNGOLOG
lek. med. KRZYSZTOF POSTOLKO
Dębica, Sobieskiego 31,
rejestracja 14 670 30 98.
KONSULTACJE KRAKOWSKICH SPECJALISTÓW

SŁUCHMED
APARATY SŁUCHOWE
- Nowoczesne **aparaty słuchowe**
- **Bezpłatne badania słuchu**
- Refundacje - **umowa z NFZ**
- Korzystny system ratalny
- Bezpłatne porady akustyczne
- Bezpłatna 5-letnia opieka

Dębica , ul. Kolejowa 18A,
tel. **14 / 681 58 87**

Logopedia

AUXILIUM
TERAPIA EEG BIOFEEDBACK
TERAPIA LOGOPEDYCZNA
KOMUNIKACJA POZAWERBALNA - MÓWik
mgr Karina Lewtak
neurologopeda
Dębica, ul. Rzeszowska 66 B
Tel. 692 461 960. (po godz. 15-tej)

Specjalistyczny Gabinet Logopedyczny DIALOG
mgr Marta Pociask
logopeda, neurologopeda
terapeuta integracji sensorycznej
Dębica, ul. Sobieskiego 31
tel. 531 712 573
www.logopedawdebicy.pl

Medycyna pracy

SPECJALISTA CHORÓB WEWNĘTRZNYCH
lek. med. Jan Marć
BADANIA PROFILAKTYCZNE WSTĘPNE, OKRESOWE, KONTROLNE, SANITARNO-EPIDEMIOLOGICZNE, BADANIA DLA KIEROWCÓW WSZYSTKICH KATEGORII
Dębica, ul. Krakowska 88 A
(przy aptece Medella)
przyjmuje w poniedziałek i środę 16.00-18.00
Inne terminy po uzgodnieniu tel. 604 472 462

Neurochirurgia

DR N. MED. SYLWIA ŚLIWONIK
specjalista neurochirurg
* leczenie chorób układu nerwowego: mózgu, kręgosłupa, nerwów obwodowych
Dębica, Mielec, Sandomierz,
rejestracja tel. 695 944 434
* badanie EMG - Mielec, rejestracja pn - pt w godz. 15:00 - 18:00, tel. 725 455 100

Neurologia

SPECJALISTA NEUROLOG
Krzysztof Bałabuszek
Dębica, ul. Wielopolska 123 A,
Rejestracja tel. 507 971 563,
14 676 97 40
EEG badanie głowy

dr n. med. Sławomir Kroczka
NEUROLOG DZIECIĘCY
PEDIATRA
rejestracja telefoniczna
14-670-30-98
„Domed" - konsultacje specjalistów z Krakowa i Rzeszowa
Dębica, ul. Sobieskiego 31

Neurologia

Pracownia EEG
badanie u dzieci, młodzieży i dorosłych
tel. 661 675 000
Dębica, ul. Nosala 4, gabinet 4

Okulistyka i optyka

Badanie wzroku
Dobór soczewek kontaktowych
Dębica, ul. Kolejowa 30 C, tel. 14 670 27 07
pon. - pt. 9.00 - 17.30, sobota 9.00-13.00
Realizacja recept NFZ
6-optyk
K. POKORNA-STAFIN
rok. zał. 1963

dr n. med.
Barbara Brożyna-Żyłka
specjalista chorób oczu
rejestracja tel.: 14 677 65 60
502 071 715
Dębica ul. 3 Maja 12/11

DOKTOR MARCHEWKA
Bezpłatne badania wzroku oraz gwarancja najniższej ceny
Dębica, ul. Rzeszowska 116 (pasaż Kaufland)
Zarejestruj się! Tel. 14 666 58 09
Pon. – sb. 9 - 21, Nd - 10 - 19

OPTYK
Wiesława Kędzior
39-200 Dębica
ul. Sobieskiego7
zapraszamy:
tel. 14 681 76 00
pn. -pt. 9.00 - 17.00
sob. 9.00-12.00

Zakład Optyczny „OPTI"
Pocica-Niziołek
Dębica, Rynek 24.
pn. - pt. 9.00-17.00,
sob. 10.00-13.00
Gabinet okulistyczny, rejestracja
tel. 14 676 42 74

Lek. med. Mirosław Psuja
specjalista okulistyki
Badanie OCT
poniedziałek, wtorek, środa - 9 -14
czwartek - 14 - 19
piątek - 8 - 14
sobota (jedna w miesiącu)
Rejestracja telefoniczna,
tel. 604 566 992
Porady odpłatne.
Dębica, ul. Paderewskiego 2.

6-optyk
K. POKORNA-STAFIN
rok. zał. 1963
Dębica, ul. Rynek 18, tel. 14 670 35 00
pon. - pt. 9.00 - 17.30, sobota 9.00-13.00
Realizacja recept NFZ

SALON OPTYCZNY SENSOPTYK GALERIA DĘBICKA
Bezpłatne badanie wzroku
Dobór soczewek kontaktowych
Okulary od 65 zł
tel. 537 301 404
Pon-Sob 10:00 do 21:00, Nd 10:00 do 19:00

Okulistyka i optyka

SENSOPTYK
ul. Kolejowa 24
PROGRESY od 390 zł
Realizacja recept
Bezpłatne badanie wzroku
REJESTRACJA: 14 694 06 24
pon-pt 9:00-17:00

Ortopedia

Lek. med.
Maksymilian Chmura
specjalista ortopeda - traumatolog
Przyjmuje: środa od 15.00 do 18.00
Dębica, ul. Paderewskiego 2
Rejestracja i informacja: **609 051 589**

Lek. med. Marcin Dec
Specjalista Ortopedii i Traumatologii, Chirurg
usg narządu ruchu, stawów i mięśni
diagnostyka i leczenie ortopedyczne
Sędziszów Młp 3 Maja 29
czwartek od 15:00
rejestracja 603-757-452

Lek med. Paweł Jasiński
specjalista-ortopeda traumatolog
Asystent Oddz.Ortopedii Szp. Woj.Nr 2 w Rzeszowie
-USG stawów biodrowych u dzieci
-USG innych stawów i narządu ruchu
-artroskopie
-leczenie operacyjne po urazach
Centrum Medyczne Pod Akacjami
509 648 757

Lek. med. Zbigniew Kiebała
specjalista
chirurg urazowy,ortopeda
- **USG stawów kolanowych, barkowych, mięśni, ścięgien, bioderek u dzieci**
- leczenie i diagnostyka urazów i schorzeń narządu ruchu oraz wad postawy

Przyjmuje: wtorek, czwartek
16.00-18.00
Dębica, ul. Rynek 32
Rejestracja tel. 503 157 841 po 17.00

Psychiatria

Gabinet Lekarski
Agnieszka Żaba–Susz
Specjalista psychiatra
Dębica, ul. Paderewskiego 2
Przyjmuje: poniedziałki od 15.00
Rejestracja telefoniczna
607 366 336

Psychologia

Biofeedback
terapia zaburzeń koncentracji uwagi, pamięci, nadpobudliwości u dzieci i dorosłych wspomagająco przy dysleksji i dysortografii
Dębica ul. ks. Nosala 4, Gabinet nr 4
rejestracja telefoniczna tel. 661 675 000

Fundacja IPIR
informuje o działalności Poradni Leczenia Uzależnień dla Dzieci, Młodzieży i Dorosłych
w Przecławiu, ul. Kilińskiego 29
Tel. 885 422 244, www.ipir.org.pl
Wszystkie porady są bezpłatne w ramach kontraktu z NFZ

Gabinet Psychoterapeutyczny
Katarzyna Dziuba-Owsianka
psycholog, psychoterapeuta
ul. Głowackiego 10/7 segment B, Mielec
Rejestracja telefoniczna:
692 357 347
Pracuję z dziećmi, młodzieżą i osobami dorosłymi.
Prowadzę psychoterapię par.
www.psychoterapia-mielec.pl

eprasa.pl 4f37629c77

Psychologia

PSYCHOLOG
PSYCHOTERAPIA CBT
DIAGNOSTYKA
mgr Ewelina Baran-Pięta
Dębica, ul. Ks. Nosala 4,Gabinet nr 5
Rejestracja
od poniedziałku do piątku:
515 915 905

Gabinet Psychoterapeutyczny
Dobry Kontakt
mgr Magdalena Krajewska
pedagog, psychoterapeuta Gestalt
specjalista terapii uzależnień
Dębica, ul. ks. Nosala 4
- Openmed, parter gabinet nr 6
Rejestracja telefoniczna:
731 279 187
kontakt@dobry-kontakt.pl

PSYCHOTERAPEUTA, PSYCHOLOG, COACH
mgr Robert Gutkowski
Centrum Medyczne Pod Akacjami
Dębica, ul. Rzemieślnicza 2
Rejestracja: 14 635 11 63
CERTYFIKAT PSYCHOTERAPEUTY
Polskiego Towarzystwa
Psychiatrycznego Nr 711

mgr Wiktor Podraza
BADANIA PSYCHOLOGICZNE KIEROWCÓW:
(alkohol, punkty karne, kat. C, C+E, D, D+E)
- **operatorów** (dźwigi, koparko – ładowarki)
- **broń** (myśliwi broń strzelecka, do pracy w ochronie)
- **psychoterapia**: młodzież, dorośli

Dębica, ul. Paderewskiego 2,
tel. 605 231 410.
Przyjmuje codziennie

Pracownia Zmiany
Gabinet Psychoterapii
mgr Dagmara Styś
Psycholog, Psychoterapeuta,
Specjalista Psychoterapii Uzależnień
Psychoterapia indywidualna:
- zaburzenia depresyjne, nerwicowe, lękowe, somatyczne
- uzależnienia (m. in., alkohol, narkotyki, leki, hazard)
- DDA, DDD, współuzależnienie
ul. Krakowska 1, IV piętro („Kaprys")
Rejestracja telefoniczna 600 607 720.
www.pracowniazmiany.com

Pulmunologia

Lekarz medycyny Anna Psuja
Specjalista chorób płuc
Przyjęcia: wt., czw. 13-17
śr., pt. 9-13
Spirometria
Rejestracja telefoniczna: 690 073 016,
w godzinach pracy poradni.
Dębica, ul. Paderewskiego 2
Porady odpłatne

Radiologia

Prywatny rentgen ogólny i stomatologiczny
Nowoczesny sprzęt pełnoochronny
- **zdjęcia:**
pantomograficzne, cefalometryczne zębów, płuc, kręgosłupa, kończyn, czaszki, zatok, stawów skroniowo-żuchwowych,

Czynne: pon.-pt. 16.00-18.00.
Dębica ul. Bławatowa 12
tel. 14 677 81 38, kom. 509 181 373

Rehabilitacja

Fizjo-Med Studio Terapii
Manualnej i Rehabilitacji
mgr Jurek Podgórski
mgr Norbert Podgórski
Terapia schorzeń kręgosłupa i stawów obwodowych
Dębica, ul. Kościuszki 18
Tel. 602 481 553, 14 676 96 96

Gabinet Rehabilitacji
fizykoterapia, masaż
Małgorzata Barnaś
tel. 661 675 000
Dębica ul. Ks. Nosala 4 gabinet 4

Reumatologia

Lekarz Reumatolog
Beata Pawłowska-Błachuta
Przyjmuje : Przychodnia DOMED,
ul. Sobieskiego 31 , Dębica
Rejestracja tel. 14 670 30 98;
665 751 322
www.domed.info.pl

Stomatologia i protetyka

Ewa Bronikowska
lekarz stomatolog
przyjmuje
od poniedziałku do czwartku
Róża 59 A (koło kościoła)
Rejestracja telefoniczna:
607 815 514
Kontrakt z NFZ

Pracownia Protetyki Stomatologicznej
tech. dent. Jakub Franczyk
Usługi protetyczne, naprawa protez
Dębica ul. Północna 88
Tel.: 886-706-886, 14-677-87-71

JANECZKO profesjonalna stomatologia
dr n. med. Ewa Janeczko
lek. dentysta
Pełny zakres usług stomatologicznych w tym abrazja powietrzna i leczenie kanałowe w mikroskopie
D-ca, ul. Konarskiego 17 a,
rej. tel. 14 670 87 88, 604 298 923

STOMATOLOGIA LEWICCY
Diana i Paweł Lewiccy
pn. - pt. 9.00-19.00, sobota 9.00-13.00
Leczenie kanałowe pod mikroskopem
Tel. 500 526 800
Dębica, ul. Rzeszowska 26,
(naprzeciw kościoła św. Jadwigi)

Specjalista protetyk
Jadwiga Naziemiec
Dębica, ul. Cmentarna 40
Kontrakt z NFZ
Tel. 14 670 86 49

Prywatny Gabinet Stomatologiczny
lek. stom. Mariusz Pogorzelski
Dębica, ul. Słowackiego 8
14 670 35 50, 602 557180
Umowa z NFZ

Gabinet Stomatologiczny
lek. stom. EWA POŁOMSKA
przyjmuje codziennie
ul. Paderewskiego 2
rejestracja telefoniczna
14 677 98 20, tel.kom 693 461 770
Kontrakt z NFZ
www.dentystadebica.pl

STOMATOLOGIA
openmed
ORTODONCJA
IMPLANTY
Dębica, ul.Ks.Nosala 4,
Tel: 570 208 708
www.openmed.eu

Stomatologia i protetyka

RAMUT STOMATOLOGIA
tel. 668 988 870
ul. Prof. Gawrysia 5/1, Dębica
www.ramutstomatologia.pl

Lek. stom.
Sylwia Sieracka- Klisiewicz
stomatologia zachowawcza,
endodoncja,
stomatologia dziecięca
Stomatologia Zając & Zieliński
Manufaktura Zdrowia
39-200 Dębica, ul. Rynek 32, tel. 666 362 111

Prywatny gabinet stomatologiczny
Lekarz stomatolog
Agnieszka Wiercioch
Tel. 604 221 309
Centrum Medyczne pod
Akacjami ul. Rzemieślnicza 2/6

STOMATOLOGIA
ZAJĄC & ZIELIŃSKI

STOMATOLOGIA	lek. stom. Łukasz Zając
ORTODONCJA	lek. stom. Anna Guzek (specjalista ortodoncji)
	lek. stom. Anna Haberko
PROTETYKA	lek. stom. Marzena Korabiowska
CHIRURGIA STOM.	lek. stom. Wiktor Szybist
RTG	Panoramiczne, Cefalometryczne, Zębowe

Dębica, ul. Rynek 32 tel: 666 362 111
MANUFAKTURA ZDROWIA

Zapraszamy
wszystkie dzieci z Dębicy i okolic do gabinetu stomatologicznego NFZ w Szkole Podstawowej Nr 9 w Dębicy, ul. Grottgera 3
Rejestracja tel. 500 038 130
czynny od poniedziałku do czwartku 6:30 - 13:00
Oferujemy krótkie kolejki i piękny uśmiech

Urologia

Gabinet Urologiczny
lek. Daniel Łukaszewski
przyjmuje w soboty 14:00-18:00
i poniedziałki 17:00-20:00
39-200 Dębica, ul. Paderewskiego 2
rejestracja tel. 530 309 303
USG, diagnostyka, leczenie chorób układu moczowego i płciowego m.in. prostaty
PROFESJONALIZM I MIŁA ATMOSFERA!

USG

USG NARZĄDU RUCHU
lek. Maksymilian Chmura
Diagnostyka: uszkodzeń układu mięśniowo więzadłowego; stawów barkowych, kolanowych i innych; torbieli dołu podkolanowego (cysty Bakera)
Profilaktyka: dysplazji stawów biodrowych u dzieci
Dębica, ul. Paderewskiego 2
Rejestracja i informacja: **609 051 589**

Lek. Marcin Gajewski
specjalista chorób wewnętrznych i chorób naczyń
- **USG** jamy brzusznej, piersi, tarczycy
- **USG** doppler (przepływy) tętnic i żył
- **ECHO** serca

Gabinet lekarski **ULTRAMED**
Dębica, ul. Sobieskiego 3 *(obok Kaprysu)*
REJESTRACJA: **517 408 805**

GABINET LEKARSKI
USG DZIECI I DOROSŁYCH
węzły chłonne, szyja, jama brzuszna, piersi
badania naczyniowe (żyły, tętnice)
lek.med. Tomasz Krzyżanowski
specjalista medycyny rodzinnej
specjalista medycyny transportu
Umawianie badań:
tel. 603 993 449, 14 648 37 00
oraz **www.vivere-usg.pl**

ZESPÓŁ OPIEKI ZDROWOTNEJ W DĘBICY,

UL. KRAKOWSKA 91, 39-200 DĘBICA, www.zoz-debica.pl tel. 14 670 36 21, 14 680 36 00

TELEFONY ALARMOWE
POMOC DORAŹNA: 999 lub 112

NOCNA i ŚWIĄTECZNA OPIEKA ZDROWOTNA:
14 680 84 44

SZPITALNY ODDZIAŁ RATUNKOWY:
14 680 83 96

IZBA PRZYJĘĆ PLANOWYCH:
14 680 82 71

SEKRETARIAT:
14 670 30 20, 14 680 82 24,
FAX - 14 670 28 49

ODDZIAŁY:
- ANESTEZJOLOGII i INTENSYWNEJ TERAPII: 14 680 83 16
- CHIRURGII OGÓLNEJ z PODODDZIALEM GASTROENTEROLOGII: 14 680 83 11
- CHIRURGII URAZOWEJ i ORTOPEDII: 14 680 82 10
- CHORÓB WEWNĘTRZNYCH I: 14 680 83 54
- CHORÓB WEWNĘTRZNYCH i KARDIOLOGII: 14 680 83 59
- DZIECIĘCY: 14 680 83 70
- GINEKOLOGICZNO-POŁOŻNICZY z PODODDZIAŁEM GINEKOLOGII ONKOLOGICZNEJ: 14 680 83 26, blok porodowy: 14 680 83 20
- NEUROLOGICZNY: 14 680 83 89
- NOWORODKÓW i WCZEŚNIAKÓW: 14 680 83 72
- OBSERWACYJNO-ZAKAŹNY i CHORÓB WĄTROBY: 14 680 83 87
- OKULISTYCZNY: 14 680 83 45
- REHABILITACJI z PODODDZIAŁEM REHABILITACJI DZIECIĘCEJ: 14 680 83 40

LABORATORIUM CENTRALNE:
14 680 84 81

STACJA DIALIZ:14 680 84 14

ZESPÓŁ PORADNI SPECJALISTYCZNYCH
rejestracja: 14 680 82 08

ODDZIAŁY PSYCHIATRYCZNE W STRASZĘCINIE
izba przyjęć: 14 680 36 01

Uroda

GABINET KOSMETYCZNY
Venus
- mezoterapia igłowa
- mezoterapia mikroigłowa frakcyjna
- mikrodermabrazja
- oczyszczanie twarzy

Dębica, ul. Kolejowa 13, tel. 509 638 718

Profesjonalne usługi z zakresu kosmetyki oraz wizażu
Tel. 534 930 417
Dębica, ul. Kolejowa 19, II piętro
(nad Pub City Pizza)

estetica Centrum Urody
Gabinet Kosmetyczny
Inez
Katarzyna Pięciak
Rynek 17, Dębica,
Depilacja laserowa LIGHT Sheer
Zamykanie naczynek THERMAVein
Kompleksowe zabiegi pielęgnacyjne i lecznicze
KWASY
tel. 664 743 482

STUDIO ZDROWA STOPA
Zapraszam panie i panów
w każdym wieku.
Możliwy dojazd do klienta.
Zmiana adresu z ulicy Rzeszowskiej 76
na ul. Głowackiego 35
obok banku PeKaO
Tel. 504 552 173

APTEKA DYŻURNA
od 6:00 do 23:59
Apteka „CENTRUM",
Dębica, ul. Krakowska 10,
Tel. 14 670 34 02

Zapraszamy

gabinety lekarskie, salony kosmetyczne, fryzjerskie do zamieszczenia swojej oferty w Obserwatorze Lokalnym.
Dębica, ul. Żeromskiego 10.
Tel. 14 670 42 34, reklama@ol.com.pl

USG

Pracownia USG
dr n. med. Robert Undas
Dębica, ul. Ks. Nosala 6
Tel. 14 676 32 63, 602 11 44 70
ELASTOGRAFIA
DYNAMICZNA
Ocena włóknienia wątroby
Ocena zmian w tarczycy
Ocena węzłów chłonnych
Inne po uzgodnieniu

Pracownia USG
dr n. med. Robert Undas
Dębica, ul. Ks. Nosala 6
Tel. 14 676 32 63, 602 11 44 70
USG
jamy brzusznej
tarczycy
tętnic szyjnych (Doppler)
inne
ELASTOGRAFIA

eprasa.pl 4f37629c77

Ogłoszenia drobne

ANTYKI

- Skupujemy antyki – starocie: radia, zegary, aparaty, maszyny itp. 698 693 846.

DAM PRACĘ

- Barman/ka lub kierowca – zatrudnię do Pizzerii. Dębica, ul Kościuszki 32 Tel. 606 225 694.
- Firma APROFI zatrudni Tokarza z doświadczeniem do obsługi tokarki konwencjonalnej. Możliwość pracy na pół etatu, stawka 17 zł/1godz. Tel. 14 681 99 91.
- Firma BS System zatrudni montera instalacji przemysłowych, spawacza tig, met: 141 stale nierdzewne, węglowe. Spawanie rurociągów, zbiorników, konstrukcji. Tel. 696-276-931, 505-224-821.
- Firma budowlana zatrudni na stanowiska: ślusarz, blacharz. Zainteresowanych proszę o kontakt tel.: 664-740-723.
- Firma Motoryzacyjna zatrudni młodego szybko uczącego, po szkole o kierunku mechanicznym. Mile widziany kierunek samochodowy. Praca w Dębicy tel. 602 439 657.
- Firma Promont Mazanek przyjmie do pracy spawaczy met. TIG oraz brygadzista/monter. Tel. 666 047 250.
- Firma zatrudni murarzy, cieśli, zbrojarzy, monterów konstrukcji stalowych, inżyniera budowy, pracownika do zgrzewania papy termozgrzewalnej. Tel. 14 682 28 02.
- Poszukuję kierowcy z Dębicy lub najbliższej okolicy. Z doświadczeniem. Praca na terenie całego kraju. Tel. 602 514 692, 604 255 791.
- Praca za granicą, zatrudnimy osoby z doświadczeniem w zawodach; cieśla, zbrojarz, murarz, monter płyt K/G. Bezpłatne zakwaterowanie, atrakcyjne zarobki. Wyjazdy początkiem września. Tel; 14 676 34 01, 662 783 524. KRAZ 11990.
- Przyjmę do pracy doświadczonego operatora koparki i koparko – ładowarki Tel. 668-155-652.
- Przyjmę do pracy przy produkcji mebli na wymiar; inf. od 8.00 do 9.00. Tel. 781 314 571.
- Przyjmę kierowcę C + E, transport międzynarodowy. Umowa o pracę. Tel. 605 682 517.
- Zatrudnię kierowcę do rozwożenia posiłków, na pełen etat, na ternie miasta Dębicy. Tel. 535 840 888.
- **Zatrudnię kierowcę.** Zatrudnię kierowcę kat. CE. Transport krajowy i międzynarodowy transport@zaczyk.pl, tel. 600 952 159.
- Zatrudnię mężczyznę do pracy w ciastkarni. Mile widziane doświadczenie w zawodzie cukiernik lub piekarz. Kontakt: 535 513 250, 669 660 215.
- Zatrudnię na stanowisko: Inżynier Budowy, Kierownik Budowy, Majster Budowy, Kierownik Przygotowania Produkcji oraz Kosztorysant. Oferujemy: atrakcyjne wynagrodzenie, stabilne warunki zatrudnienia, możliwość dalszego rozwoju i awansu, interesujące wyzwania zawodowe. Wszelkie informacje pod numerem telefonu: 664 740 723.
- Zatrudnię szwaczki, umowa o pracę, pełny etat. Brzezówka k/Dębicy. Tel.: 601 500 901.
- Zatrudnimy do sprzedaży odpustowo – festynowej. Tel. 788 885 639.
- Zatrudnimy kierowcę kat. C + E. Miejsce wykonywania pracy: Dębica. Jazda naczepami do przewozu bydła na terenie Polski. Wolne weekendy. Wymagania: prawo jazdy kat. C + E, niekonieczne doświadczenie. Kontakt: 668 035 815 P. Grzegorz lub skup@zaczyk.pl
- Zatrudnimy pracowników budowlanych. Kontakt: 664 740 723.

DOMY

- Sprzedam dom drewniany, działka 90 a, Podlesie Machowskie. Tel. 502 563 763.

DZIAŁKI

- Bobrowa – Nagoszyn. Działka 20 a, asfalt, gaz, media, krańcem lasu. Tel. 516 005 172.
- Dębica, Mościckiego, 53 a, uzbrojona, uchwalony MPZP. Tel. 668 639 401.
- Działki budowlane 8 a i 12 a, ul. Mościckiego – sprzedam. Tel. 602 723 605.

KREDYTY, POŻYCZKI

- Ekspresowe kredyty gotówkowe, hipoteczne, na oświadczenie, również działalność. Tel. 14 681 11 71, 531 411 512.
- **Kredyty dla osób pracujących za granicą. Tel. 509 461 116.**

KUPIĘ, RÓŻNE

- Kupię dęby. Tel. 604 115 735.

MIESZKANIA

- Sprzedam mieszkanie własnościowe 28,55 m^2 z piwnicą w Dębicy, ul. Konarskiego. Tel. 604 209 382, po 20.00.
- Sprzedam mieszkanie w Tarnowie. Tel. 664 476 580.

MOTORYZACJA

- Skup samochodów osobowych i dostawczych od ręki 574 283 937.

NAUKA, KOREPETYCJE

- Angielski i niemiecki w domu ucznia. Tel. 735 494 661.
- Matematyka – korepetycje w domu ucznia. Tel. 728 392 010.

NIERUCHOMOŚCI, RÓŻNE

- aokazja.pl szuka mieszkania, lokal, hala, obiekt, grunt, działka, pole, las, gospodarstwo, dom. Ubezpieczenie OC transakcji gratis 607 720 930.
- Sprzedam 1,8 ha lasu do wycinki. Tel. 787 128 408.
- Wycena nieruchomości. Tel. 691 765 362.

OGRODNICTWO

- Aeracja, wertykulacja, koszenie, wykaszanie, regeneracja trawnika. Cięcie drzew i krzewów ozdobnych oraz owocowych; ozdobne formowanie roślin. Tel. 609 797 306.
- Wycinka i pielęgnacja drzew trudnych, metodami alpinistycznymi, usługi ogrodnicze. Tel. 663 198 971.

RÓŻNE

- SALA WESELNA ORGANIZACJA IMPREZ OKOLICZNOŚCIOWYCH, KONFERENCJE, POKOJE – 80 zł, JACUZZI, RZESZÓW. TEL. 799 900 002.

SPRZĄTANIE

- Czyszczenie dywanów, wykładzin, tapicerki meblowej. Jerzy i Tomasz Matłok, Dębica, Szkotnia 2. Tel. 14 670 87 28, 725 681 541.
- Czyszczenie kostki brukowej ogrodzeń elewacji – Perfekto, 8 lat na rynku. Tel. 14 682 40 04, 796 643 529.
- EWA – LUX – profesjonalne czyszczenie dywanów i wykładzin, tapicerki meblowej i samochodowej. Dębica, ul. Świętosława 161. Tel. 696 952 833.

SPRZEDAM – RÓŻNE

- Pług 2/3/5, brony 5, rozrzutnik 3,5 tony, cyklop, C330, T25, rotacyjna, opryskiwacz 400l, Tel. 604 190 723.
- Siewnik zbożowy ciągnikowy, kultywator 14-łapowy, pługi 3 średnie, taśmówka Akpil, kopaczka do ziemniaków – po 650 zł. Tel. 604 291 251.
- Sprzedam ciągnik C328 – ogumienie 90% oś okrągła zwolnice i pochwy, kolumna kierowcy do C-360 i C – 330, silnik C – 330, opony kormoran z obręczami C- 360. Tel. 698 945 798.
- Sprzedam kopaczkę gwiazdową, kultywator i bronę talerzową 160 cm. Tel. 604 127 730.
- Sprzedam pralkę wirnikową i wózek dziecięcy. Tel. 600 675 432, 14 681 80 50.
- Sprzedam wyposażenie domu. Tel. 793 631 336.
- Rozrzutnik obornika 1 – osiowy, burty do poprawy – 2700 zł. Tel. 604 291 251.
- Tanie blachy dachowe, drugi gatunek, Blachtex, Klęczany 275 a, tel.: 606 402 915.
- Tanie blachy dachowe, drugi gatunek, Blachtex, Klęczany 275 a, tel.: 606 402 915.
- Tanie blachy dachowe, drugi gatunek, Blachtex, Klęczany 275 a, tel.: 606 402 915.
- Tanie blachy dachowe, drugi gatunek, Blachtex, Klęczany 275 a, tel.: 606 402 915.
- Tanie blachy dachowe, drugi gatunek, Blachtex, Klęczany 275 a, tel.: 606 402 915.
- Tanie blachy dachowe, drugi gatunek, Blachtex, Klęczany 275 a, tel.: 606 402 915.
- Tanie blachy dachowe, drugi gatunek, Blachtex, Klęczany 275 a, tel.: 606 402 915.
- Tanie blachy dachowe, drugi gatunek, Blachtex, Klęczany 275 a, tel.: 606 402 915.
- Tanie blachy dachowe, drugi gatunek, Blachtex, Klęczany 275 a, tel.: 606 402 915.
- Tani opał, zrzyny dębowe, cena 80 zł. Tel. 607 611 868.

TŁUMACZENIA

- Alemannia Centrum Tłumaczeń. Wszystkie języki. Dębica, ul. Kolejowa 18; pon – pt: 8:00 – 17:00. Tel. 14 682 18 08, 785 992 307.

UBEZPIECZENIA

- UBEZPIECZENIA na każdą okazję, dla CIEBIE i TWOJEJ RODZINY. Po-

Weź mnie do domu

Czaruś to niewielki piesek, który bardzo lubi spacery w towarzystwie kolegów i bliskość człowieka. Zaszczepiony, odrobaczony, ma czip. Telefon kontaktowy 695 930 959.

Rita to suczka w typie pekińczyka, która w azylu odchowała młode i teraz sama czeka na dobry dom. Zaszczepiona, odrobaczona, czip. Kontakt: 695 930 959.

Jantar wśród swoich przodków na pewno miał psy myśliwskie, wygląda jak mieszanka posokowca z wyżłem. Przyjazny i miły młody pies. Kontakt: 695 930 959.

Chilli to młodziutki samczyk, bardzo ładny i niewielkich rozmiarów. Pokojowo nastawiony do innych psów. Ma szczepienia, jest odrobaczony. Kontakt: 695 930 959.

eprasa.pl 4f37629c77

nad 20 firm w ofercie, na rynku od 1992 r. Zapraszamy pn. – pt.: 8:30 – 17:00, sob. 9:00 – 12:00, 39 – 200 Dębica, Rynek 16. Tel.: 14 682 65 15, 14 670 22 01. www: ubezpieczeniamarco.pl

USŁUGI BUDOWLANO – REMONTOWE

- Adaptacja poddaszy, elewacje, malowanie, szpachlowanie, tynkowanie, układanie płytek itp. Tel. 500 823 660.
- Adaptacja poddaszy, podwieszane sufity, szpachlowanie, malowanie, układanie płytek, panele podłogowe, ścienne, tapetowanie, przeróbki elektryczne i hydrauliczne. Tel. 537 268 782.
- **Atrakcyjne ceny**. Malowanie dachów, elewacji, obrabianie kominów, rynny, itp. Tel. 691 419 597.
- Atrakcyjne ceny, malowanie dachów, elewacji, ogrodzeń, montaż śniegołapów, czyszczenie i mycie dachówki i blachodachówki z porostów i zabrudzeń. Tel. 886 231 674.
- Autoryzowany montaż Darco – kominy, wkłady chrom, nasady Jaza. Tel. 14 681 58 63, 605 243 065.
- Bezpyłowe cyklinowanie, kompleksowa renowacja podłóg i parkietów. Usuwanie subitu. Tel. 14 676 03 31, 880 597 732.
- Bezpyłowe cyklinowanie, polerowanie, układanie, lakierowanie. Usuwanie subitu. Wypożyczę cykliniarkę. Tel. 888 056 895.
- „Cama“ adaptacja poddaszy, pełny zakres prac wykończeniowo – remontowych. Jesień/zima znaczne rabaty. Tel. 600 975 532.
- Czyszczenie, mycie, malowanie dachów, elewacji i obróbki kominów, wymiana rynien. Prace dekarskie. Tel. 880 898 632.
- Dachy – dekarsko – ciesielskie usługi. Krycie i wymiana pokryć dachowych. Montaż rynien, obróbki kominów, obróbki blacharskie, parapety. Tel. 782 503 863.
- Docieplanie budynków, elewacje, podbitki, tynki agregatem, układanie płytek elewacyjnych. Tel. 14 682 38 07, 696 396 690.
- Docieplenia pianką poliuretanową. Izolacja idealna. Izolacja poddaszy, hal, przechowalni. www.piotrowski-okna.pl tel. 509 655 100.
- **Elewacje**. Malowanie, odnawianie dekortynków, docieplenia budynków. Niskie ceny. Tel. 724 550 614.
- **FIRMA BUDJAN. Remonty, adaptacja poddaszy, docieplenia budynków, tynki** gipsowe i cementowo – wapienne (maszynowe). Tel. 668 854 123.
- Kopalnia kruszywa: kliniec, żwir, ziemia ogrodowa, drewno opałowe. Tel. 602 579 389.
- Kopalnia Kruszywa LIPINY koło Pilzna oferuje: żwiry 2-8, 8-16,16-63 kliniec, piasek, pospółkę, ziemię ogrodową możliwość transportu, tel.: 601 621 816.
- Kopalnia Kruszywa Wola Żyrakowska, sprzeda: piasek zasypowy, piasek płukany, piasek żółty, żwir, kamyk, ziemię ogrodową, kliniec, tłuczeń, grysy, korę kamienną. Transport. Tel. 510 457 303.
- Malowanie dachów, elewacji, obróbki dekarskie, kominy. Tel. 531 229 029.
- Malowanie dachów, elewacji, obróbki kominów, montaż śniegołapów. Konkurencyjne ceny, dojazd gratis. Tel. 575 783 406.
- Malowanie dachów i elewacji. Tel. 516 267 207.
- **Malowanie,** szpachlowanie, panele, regipsy, remonty. Tel. 724 550 614.
- Malowanie, szpachlowanie, struktury dekoracyjne, adaptacja poddaszy, płytki, panele, regipsy. Tel. 692 930 325.
- Malowanie wnętrz domów i mieszkań. Tel. 665 608 958.
- Szpachlowanie, malowanie wnętrz. Tel. 792 309 545.
- Świadczymy usługi koparką, koparko – ładowarką, minikoparką. Kontakt: 668 155 652.
- Układanie kostki brukowej, mycie kostki, ogrodzenia. Tel. 576 799 371.
- Usługi dźwigiem (10 t i 30 t). Kontakt: 668 155 652.
- Usługi koparką 4 tony wozidłem i wywrotką. Wywóz ziemi, kopanie fundamentów, kanalizacja, usuwanie pni drzew. Wolne terminy. Tel. 537 114 117.
- Usługi: minikoparka, koparka, ładowarka; ogrodzenia, drenaże; kostka brukowa. Tel. 667 402 547.
- Usługi remontowe domów: prąd, woda, co, ogrodzenia, itp. Tel. 692 908 966.
- Usługi remontowo – wykończeniowe. Tel. 668 086 261.
- Usługi wod – kan – co – gaz. Wykonanie solidne. Tel. 798 392 302, 14 677 94 32.
- Usługi wywrotką 3 – osiową (przewóz ziemi, piasku, żwiru) Kontakt: 668 155 652.
- Wykończenie wnętrz: szpachlowanie, malowanie, kamień dekoracyjny, zapraszam. Tel. 503 537 908.
- Wylewki anhydrytowe. Tel. 509 655 100, www.piotrowski-okna.pl.
- Wylewki maszynowe, niwelowanie laserem, zacieranie mechaniczne, wysoka jakość, krótkie terminy. Tel. 509 655 100, www.piotrowski-okna.pl.
- Wynajmę rusztowanie warszawskie 20 ramek oraz szalunki pod murki ogrodzeniowe oraz pecki. Tel. 503 537 908.

USŁUGI KOMINIARSKIE

- Czyszczenie kominów, doradztwo, ekspertyzy, opiniowanie. Mistrz kominiarski Dariusz Pieniążek. Tel. 664 492 296.

USŁUGI RÓŻNE

- Czyszczenie pierza, przeróbka pierzyn, szycie kołder, poduszek tel. 14 683 11 17,669 885 762.
- Montaż i naprawa anten satelitarnych, telewizyjnych, instalacje wewnętrzne. Tel. 14 683 34 10, 602 19 90 38.

cd na str. 32

kmOKNO
PRODUCENT PCV I ALUMINIUM
OKNA
ENERGOOSZCZĘDNE
KLASA A+
SALON PRODUCENTA OKIEN
Dębica
ul. Rzeszowska 1
tel. 14 681 60 60
kom. 690 997 751
VEKA
aliplast aluminium systems
aluplast
PRODUKCJA: 39-215 CZARNA, BOROWA 171 www.kmokno.pl

KREDYTY DLA OSÓB PRACUJĄCYCH ZA GRANICĄ
PRACUJESZ ZA GRANICĄ I POTRZEBUJESZ DODATKOWEJ GOTÓWKI? JAKO JEDNA Z NIELICZNYCH FIRM W POLSCE MOŻEMY CI POMÓC.
AKCEPTUJEMY DOCHÓD UZYSKIWANY POZA GRANICAMI POLSKI.
WSPÓŁPRACUJEMY Z WIELOMA INSTYTUCJAMI FANANSOWYMI. CHCESZ SIĘ DOWIEDZIEĆ WIĘCEJ? ZADZWOŃ LUB NAPISZ!
DOM FINANSOWY
Dębica Ul. Kolejowa 30 A
Tel.: (14) 68 111 71
Kom.: 509 461 116
E-mail: kredytyzagranica@gmail.com

DOCIEPLENIA - ELEWACJE typu SIDING
WYKONAWSTWO MATERIAŁY - WOJCIECH MICEK
PODSUFITKI
biała, kremowa, brązowa, grafitowa, złoty dąb, winchester, orzechowa
BORYSZEW
SIDING
PANELE PCV
Dębica ul.Tysiąclecia 21 tel/fax.14 6703746 kom 501 477174
micekw@gmail.com docieplenia-debica.pl

Roltiss
F.H.U.P Roltiss
Stasiówka 103
39-200 Dębica
tel. 663 038 058 www.roltiss.pl
ROLETY ▪ ŻALUZJE ▪ MOSKITIERY

HEAVEN
ZAKŁAD POGRZEBOWY
tel. całodobowy:
507 707 787
39-200 DĘBICA
ul.Krakowska 33
www.heaven-debica.pl

DEZAKO
ROK ZAŁ. 1991
Sp. z o.o.
Dębica, ul. Rzeszowska 27 (Plac Gryfitów)
telefony całodobowe: 604 421 277, 14 670 40 29
biuro czynne: pn.-pt. 7:00-18:00
ZAKŁAD POGRZEBOWY
CAŁODOBOWE KOMPLEKSOWE USŁUGI POGRZEBOWE I CMENTARNE
* kompleksowa organizacja pogrzebu w 24 h
* trumny i urny, krzyże i tabliczki, wieńce i wiązanki
* krajowy i międzynarodowy transport zmarłych
* oprawa muzyczna ceremonii
ZAKŁAD KAMIENIARSKI
* nagrobki, grobowce
* kostka granitowa, parapety, blaty
PRODUKCJA – REMONTY – SPRZEDAŻ
FACHOWE DORADZTWO
GWARANCJA NA WYKONYWANE PRACE

Dom Pogrzebowy
Kowalczyk
Kompleksowe Usługi Pogrzebowe
Produkcja trumien
(konkurencyjne ceny)
Dębica, ul. Krakowska 49
tel. całodobowy 502 433 479

eprasa.pl 4f37629c77

- Montaż, naprawa anten satelitarnych, naziemna telewizja cyfrowa, instalacje. Tel. 728 392 010.

USŁUGI STOLARSKIE

- Meble na wymiar: kuchnie, szafy wnękowe, meble nietypowe itp. Tanio, szybko, solidnie. FPHU Vega, Brzeźnica, ul. Złota 1, www.meble-tobola-krzysztof.pl. Tel. 663 795 727.

- Schody samonośne, na betonie, drzwi na wymiar, balkony, zadaszenia,. „Jurex", Żyraków 4. Tel. 602 571 937, 14 682 27 50, www.schody-jurex.pl.

USŁUGI ŚLUSARSKIE

- Balustrady, bramy, ogrodzenia metalowe, klasyczne i nowoczesne – montaż; www.m-spaw.pl, tel. 504 820 762.

USŁUGI TRANSPORTOWE

- Przeprowadzki kompleksowo, transport, bus 9 – osobowy. Tel. 14 681 64 91, 607 231 561.

- Tani transport busem – plandeka (8 europalet) do 1,3 tony. Tel. 785 800 034.

WYNAJEM

- Lokal do wynajęcia, parter, ul. Poddęby 13, naprzeciw Biedronki. Tel. 601 242 802.

- Lokal 60 m^2, do wynajęcia, przygotowany na studio fryzjerskie. Tel. 792 832 181.

- Podnajmę stanowisko fryzjerskie przy salonie kosmetycznym ok. 80 m^2. Więcej informacji pod nr telefonu: 661 072 309.

- Przyjmę reklamę, Dębica: obok dworca PKS, Carrefoura, kościoła (Mickiewicza). 14 670 25 08.

- Wynajmę garaż blaszak przy ZSZ nr 1 (Mechanik). Tel. 502 083 446.

- Wynajmę tanio lokal usługowy, 26 m^2. Dębica, Głowackiego, obok PKS. 14 670 25 08.

ZWIERZĘTA

- Ferma Drobiu Beata Fornal, Machowa oferuje kokoszki, brojlery, kaczki. Tel. 600 137 375, 14 626 50 87.

- **Ferma Drobiu Żmuda w Zdziarcu posiada w sprzedaży: kokoszki i koguty różnokolorowe 17-tygodniowe – 17 zł/szt., kokoszki i koguty 10-tygodniowe różnokolorowe 10 zł/szt. Tel. 14 681 13 53, 602 817 064.**

- Sprzedam koguty i kokoszki kolorowe, kaczki i gęsi do uboju, koza z mlekiem oraz młode kózki. Tel. 793 223 799.

Wypożyczalnia przyczep, skup złomu
w Głowaczowej
zaprasza firma Tomex Tomasz Czapla
Rewelacyjne ceny wynajmu przyczep i skupu złomu.
Usługa ważenia - waga do 30 ton.
Tel. 508 461 117

Przepraszam panią Joannę Paszńyską - Janas oraz panów Pawła Grzyba, Rafała Czajkę, Daniela Lesiaka za swoje negatywne zachowanie w dniu 08.04.2017 r.
Alan Królikowski

Obserwator Lokalny

KUPON NA OGŁOSZENIE DROBNE

.....

.....

.....

.....

Kupon upoważnia do publikacji drugiego ogłoszenia tej samej treści z 50 % rabatem.
Emisja ogłoszenia po uregulowaniu należności w biurze ogłoszeń, ul. Żeromskiego 10, Dębica.

UWAGA!!! Kupon ważny przez miesiąc od daty emisji gazety **28.08.2018**

Informacja dotycząca ochrony danych osobowych

Informujemy osoby fizyczne, zlecające druk ogłoszenia drobnego lub reklamy w tygodniku Obserwator Lokalny, że administratorem Państwa danych osobowych jest Agencja Wydawnicza Agard, 39-200 Dębica, ul. Żeromskiego 10; kontakt: pajura@ol.com.pl. Dane te będą przetwarzane tylko w celu realizacji umowy, czyli druku ogłoszenia/reklamy, na podstawie otrzymanego zlecenia. Będą przekazywane odbiorcom zewnętrznym tylko w celu wykonania obowiązków księgowych. Okres przechowywania danych - 5 lat, wymagany przepisami prawa podatkowego.
Ogłoszeniodawcom przysługuje prawo dostępu do swoich danych osobowych, do ich sprostowania, usunięcia lub ograniczenia przetwarzania, prawo do wniesienia sprzeciwu wobec przetwarzania, a także prawo do przenoszenia danych oraz prawo do wniesienia skargi do organu nadzorczego.
Podanie danych osobowych jest warunkiem druku ogłoszenia/reklamy, wynikającym z przepisów podatkowo-księgowych.

eprasa.pl 4f37629c77

eprasa.pl 4f37629c77

eprasa.pl 4f37629c77

Klasa A

Jedyny remis w Nagoszynie

Nie krył rozczarowania z podziału punktów, do którego doszło w Nagoszynie kierownik miejscowej drużyny Andrzej Miazga. Gospodarze od pierwszych minut przeważali na boisku, piłka dwukrotnie odbijała się od słupków bramki strzeżonej przez Ciebienia, a kiedy już wreszcie Szerszeń trafił do siatki, to kilka minut później Stasiówka wyrównała po strzale D. Strzałki. Podobnie było zresztą po drugim golu dla Nagoszyna.

Zawodnicy przygotowują się do rozegrania rzutu wolnego. W pierwszym planie Kazimierz Łanucha z Nagoszyna.

Grupa I

Mała - Paszczyniak 3:2 (0:1)

Dla Paszczyniaka: Kusibab (1), Kucharski (52).

Paszczyniak: Świętoń - W. Chorązy, Zaborowski, Giełbaga (85 Wrona), Tokarz (85 Żurek), Podjasek (73 Chamera), Zieliński, T. Nowak (50 W. Nowak), Kusibab (46 W. Kozioł), Rudny, Kucharski (73 R. Chorąży).

Dla gości mecz w Małej ułożył się wyśmienicie. Już w 20. sek do bramki trafił Kusibab. Na początku drugiej połowy prowadzenie podwyższył Kucharski i wtedy coś w dobrze naoliwionej dotąd maszynie się zacięło. Kolejne bramki strzelali już gospodarze, którzy ostatecznie wygrali to spotkanie.

Grupa II

Brzeźnica - Żyraków 3:4 (0:1)

Bramki: Konsur, Pikuła, Wicek - Mitan 2, Daniel Kurczyk, Książek.

Brzeźnica: Drąg - Kitrys (72 Kalita), D. Jaskot, W. Pęcak, Różak, Konsur, K. Jaskot (82 Kosiński), Dybowski, Pikuła (82 Pasiecznik), Puzio (12 P. Pęcak), Wicek.

Żyraków: Małozięć - Kłusek, Kawa, Kujawski, Chęciek (69 Orkisz), P. Jaszcz, Kalita, Kieta (67 Książek), Daniel Kurczyk (85 P. Grych), Balasa (46 Mitan), B. Jaszcz.

Bardzo dobrą zmianę dał Kamil Mitan, który pojawił się na boisku na początku drugiej odsłony. To on strzelił drugą i trzecią bramkę dla ekipy Żyrakowa. Pierwszą wyrównał stan meczu na 2:2, a drugą zapewnił gościom prowadzenie. Decydującego o zwycięstwie gola zdobył Sebastian Książek.

Borowiec - Łęki Górne 3:0 (1:0)

1:0 Grych (25), 2:0 Gawłowski (50), 3:0 T. Giermata (65).

Borowiec: Kurdziel - Panek, Kluk, Grych, Poproch (80 S. Giermata), Gawłowski (60 Kutrzuba), Drąg (65 Buczyński), Zassowski (70 Krzyżak), Gąsior (65 Gawle), T. Giermata (75 Rzeszowski), Depowski.

Łęki: Sidor - Sokół, Urjasz, Jurczyński, Nalepka (70 Rogowski), Książek (60 Łojek), Wyszyński, Domek, Kozioł (48 Żurek), R. Łazowski, A. Łazowski.

Nagoszyn - Stasiówka 2:2 (2:1)

1:0 Szerszeń (22), 1:1 D. Strzałka (27), 2:1 D. Rzepa (43), 2:2 Rojek (56).

Nagoszyn: Sroka - Szerszeń, A. Węgrzyn, Róg (70 Sąsiadek), Kędzior, Ćwik (78 Kaczor), P. Rzepa, D. Rzepa, Łanucha (85 Grzyb), M. Węgrzyn.

Stasiówka: Ciebień - Malinowski, Łukaszewski, A. Strzałka, D. Strzałka, K. Śliwa, Ryba, Krasoń (60 Konrad Momola), Matłok, Rojek (87 Bieszczad), Siop.

Czarnovia - Pustków 4:1 (1:0)

1:0 Świerczek (44), 1:1 K. Mazur (50), 2:1 Kubisztal (81), 3:1 Świerczek (83), 4:1 Wajs (87).

Czarnovia: Klęk - Mazur, Ruda, Wolak, Ziarko, Kubicki (85 Krawczyk), Miazga, Świerczek, Wajs, Szacik (60 Wadas), Kubisztal.

Pustków: Wilk - D. Struzik, K. Mazur, M. Kalita (85 P. Kalita), R. Krawczyk (67 Rusin), Paduch (46 Ćwik), D. Pytel (46 Walczyk), M. Struzik (50 J. Mączka), Dragan, Kulik (75 Wróbel), M. Krawczyk.

Zasów/Mokre - Wisłoka II 1:3 (0:1)

0:1 D. Bieszczad (33), 0:2 Guzik (52), 1:2 Janeczek (68-k.), 1:3 Kubisztal (90+2)

Zasów/Mokre: Wiącek - Świąder, Matłok, Nosal, Wałęga (46 Kuciemba), Ryczek, Janeczek, Kilian, Wolak, Zioło (60 Gera), Pleban (80 Krzystyniak).

Wisłoka II: Łyczko - D. Bieszczad, Kozioł, Mazur, Cyza, P. Guzik (60 Kubsiztal), Kowalewski, K. Bieszczad, Ziaja (70 Jaje), Bielatowicz, Nowak (85 F. Hamdane).

Dragon - Team 1:3 (0:0)

Bramki: Piłat (k.) - T. Mazur, Rusin, D. Mazur.

Jamnica - Orły 4:2 (0:1)

Bramki: M. Wolak 3, M. Giża - Waśko 2.

JAG

Klasa A gr. I

1	Pogórze	2	6	12-1
2	Sokół	2	6	9-3
3	Progres	2	6	9-4
4	Łopuchowa	2	3	5-6
5	Strzelec	1	3	2-1
6	Plon	2	3	5-5
7	Strażak	2	3	3-3
8	Mała	2	3	4-6
9	Olimpia	1	1	3-3
10	**Paszczyniak**	**2**	**1**	**5-6**
11	Huragan	2	0	4-7
12	Gród	2	0	2-7
13	Inter	2	0	2-13

Klasa A gr. II

1	Borowiec	2	6	10-1
2	Wisłoka II	2	6	6-1
3	Team	2	6	5-1
4	Żyraków	2	4	7-6
5	Zasów/Mokre	2	3	3-4
6	Jamnica	2	3	4-4
7	Łęki Górne	2	3	1-3
8	Czarnovia	2	3	5-3
9	Nagoszyn	2	2	5-5
10	Stasiówka	2	2	4-4
11	Pustków	2	1	3-6
12	Brzeźnica	2	0	3-5
13	Dragon	2	0	1-6
14	Orły	2	0	3-11

Triathlon

Iron Mana pokonało trzech

Czterech reprezentantów powiatu dębickiego wystartowało w imprezie PolskaMan Triathlon w Wolsztynie. Trzech z nich pokonywało trasę wytyczoną dla śmiałków mierzących się z Iron Manem, jeden zdecydował się na połówkę Irona Mana.

Najlepszy z naszej czwórki okazał się Tomasz Olszewski. Na pokonanie trasy potrzebował 11:52:01. Dało mu to 24. miejsce w kategorii open, ale już 10. wśród mężczyzn w wieku 40-49 lat.

Robert Zaborowski na pokonanie 226 km potrzebował 13:50:25 i zameldował się na mecie jako 46., a w kategorii 50-59 lat był 7.

Artur Susz, który obecnie mieszka w Krakowie, ale pochodzi z Dębicy, dobiegł do mety jako 42. w czasie 13:33:13.

W tej konkurencji zawodnicy mieli 3,8 km do przepłynięcia, 180 km do przejechania na rowerze i 40,2 km do przebiegnięcia. Startowali z plaży, musieli opłynąć wyspę na jeziorze i dopłynąć do molo w Wolsztynie, gdzie na Rynku była strefa zmian. Tam wskakiwali na rower i pokonywali 6 pętli po 30 km w kierunku na Nowy Tomyśl. Na koniec czekało ich 8 pętli po 5 km wzdłuż jeziora parkowymi alejkami, które musieli pokonać biegiem.

W 1/2 Iron Mana wystartował Łukasz Kozioł. Ukończył zmagania na 13. pozycji w czasie 4:42:01. W kat. wiekowej 30-39 był zaś 7.

JAG

Fot. Ł. Kozioł

Robert Zaborowski i Tomasz Olszewski wystartowali w Wolsztynie.

Klasa B

Hetman z Dąbrówką zgubił buławę

Bardzo dobrze rozpoczęła sezon Dąbrówka Stara Jastrząbka. Po pauzie w pierwszej kolejce, w drugiej wygrała z Hetmanem Dąbrówka Wisłoka aż 4:1.

Dąbrówka - Hetman 4:1 (2:1)

Dla Dąbrówki: Waśko, Marć, Grzyb, Nicoś.

Dąbrówka: Gałat - Czuba, Piękoś, Durołek, A. Mrozowski (65 Nicoś), Kużdżał, Sz. Czuchra (80 Janus), Waśko (60 Kubisztal), Drozd (70 Ł. Czuchra), Grzyb (80 Jachym), Marć (75 Ćwiok).

Mecz ustawiły bardzo szybko zdobyte dwie bramki przez Kacpra Waśko i Damiana Marcia. Później do głosu doszli goście i strzelili gola kontaktowego. Po przerwie karnego dla Dąbrówki nie wykorzystał Sebastian Kużdżał, ale jego koledzy dołożyli jeszcze dwa trafienia.

Baszta - Góra Motyczna

Mecz rozegrany zostanie w środę 5 września o godz. 17:00

Brzostowianka - Korona 1:0 (0:0)

Bramka: Wojdyła.

Piast - Apollo 3:0

Borkovia - Bystrzyca 2:3

JAG

Klasa B

1	Bystrzyca	2	6	7-3
2	Piast	2	4	4-1
3	**Dąbrówka**	**1**	**3**	**4-1**
4	Borkovia	2	3	5-3
5	Hetman	2	3	6-4
6	**Brzostek**	**2**	**3**	**2-4**
7	**Dąb**	**1**	**1**	**0-0**
8	**Baszta**	**1**	**1**	**1-1**
9	Korona	2	1	0-1
10	**Góra Mot.**	**1**	**0**	**0-5**
11	Apollo	2	0	0-6

eprasa.pl 4f37629c77

	PONIEDZIAŁEK	WTOREK	ŚRODA	CZWARTEK	PIĄTEK	SOBOTA
8 15	FUNCTIONAL WOMEN Dobrawa 08:15		CORE & MORE Wiola 08:15		BODY ATTACK Mateusz 08:15	
9 15	JOGA IYENGARA Magda (1,5h) 09:15	WOMEN & GYM Maciek 09:15		WOMEN & GYM Maciek 09:15		JOGA IYENGARA Magda (1,5h) 09:15
17 00				CAPOEIRA DLA DZIECI Brandon 17:00		
18 00	ZDROWY KRĘGOSŁUP Mateusz 18:00	FIT BODY Klaudia 18:00	BOSU SHAPE Dorota 18:00	CAPOEIRA Brandon 18:00	POLE DANCE I Kasia 18:00	
	ABT Dorota 18:00	WOMEN BOKS Andrzej 18:00	ZDROWY KRĘGOSŁUP Wiola 18:00	KETTLE Maciek 18:00	ZDROWY KRĘGOSŁUP Wiola 18:00	
	RUNMAGEDDON Łukasz 18:00		RUNMAGEDDON Łukasz 18:00		STEP SHAPE Klaudia 18:00	
18 30		JOGA IYENGARA Magda (1,5h) 18:30		JOGA IYENGARA Magda (1,5h) 18:30		
		POLE DANCE II Kasia 18:30				
19 00	KETTLE Maciek 19:00	BOKS Andrzej 19:00	ZUMBA Wiola 19:00	FUNCTIONAL TRAINING Mateusz 19:00	ZUMBA Wiola 19:00	
	GIMNASTYKA Łukasz 19:00	FUNCTIONAL TRAINING Mateusz 19:00	K1 Paweł 19:00	BOKS Anrzej 19:00	K1 Paweł 19:00	
	CYCLING BY KEISER* Maja 19:00		FUNCTIONAL WOMEN & MEN Dobrawa 19:00			
	CROSS FIVE *					
18 00				CROSSFIVE BEGINNERS Kacper 18:00		
19 00	GIMNASTYKA Łukasz 19:00	FUNCTIONAL TRAINING Mateusz 19:00	FUNCTIONAL WOMEN & MEN Dobrawa 19:00	FUNCTIONAL TRAINING Mateusz 19:00	CROSSFIVE BEGINNERS Adrian 19:00	
19 15	CROSSFIVE BEGINNERS Kacper 19:15		CROSSFIVE BEGINNERS Kacper 19:15			
20 00		CROSSFIVE BEGINNERS Adrian 20:00				

* ZAPISY OBOWIĄZKOWE

FIVE FIT

GRAFIK ZAJĘĆ

Dębica, ul. Głowackiego 19 +48 787 998 817 www.fivefit.pl recepcja@fivefit.pl

NOWO OTWARTA
OKRĘGOWA STACJA KONTROLI POJAZDÓW

ZIBI MG CARS

LPG

przeglądy pojazdów w pełnym zakresie

ZAPRASZAMY:

od poniedziałku do piątku
od 7.00 do 20.00
w soboty
od 7.00 do 15.00

Nagawczyna 78A

tel. 14 30 00 340

www.autozibi.pl

eprasa.pl 4f37629c77

TABOR DĘBICA

OFERTA PRACY

Tabor Dębica Sp. z o.o.
poszukuje kandydatów na następujące stanowiska:

INSPEKTOR KONTROLI TECHNICZNEJ

Zakres obowiązków:
- bieżąca analiza oraz monitorowanie wyników jakościowych
- ocena zgodności wykonanych prac z wymaganiami technicznymi
- nadzór nad korygowaniem wykrytych nieprawidłowości

Wymagania:
- znajomość rysunku technicznego
- znajomość technologii pomiarów
- samodzielność w działaniu

Oferujemy:
- Zatrudnienie w stabilnej firmie
- Atrakcyjne warunki wynagrodzenia do uzgodnienia
- Pakiet korzyści socjalnych

Zainteresowane osoby prosimy o przesłanie CV na adres
rekrutacja@tabor-debica.pl
lub osobiste zgłoszenie się w siedzibie spółki
(39-200 Dębica, ul. Sandomierska 39)

www.tabor-debica.pl

Ogłoszenia drobne przez SMS w Obserwatorze Lokalnym.

Wyślij SMS
na nr 74567
wpisując w treści:
OL.INNE spacja treść ogłoszenia.
Koszt SMS – 4,92 zł
(4,00 zł + VAT 23%).

Regulamin na www.ol.com.pl lub w redakcji

Wójt Gminy Dębica informuje, że w siedzibie Urzędu Gminy Dębica ul. Stefana Batorego 13, 39-200 Dębica na tablicy ogłoszeń wywieszony został w dniach od 22.08.2018 r. do 12.09.2018 r. wykaz nieruchomości do dzierżawy położonych na terenie Paszczyny, które zostaną przeznaczone na rozbudowę Przedsiębiorstwa Gospodarowania Odpadami Sp. z o. o. w Paszczynie. Nieruchomości stanowią własność Gminy Dębica. Szczegóły na stronie internetowej www.ugdebica.pl w dziale ogłoszenia oraz pod numerem tel. 14 6803327.

Centrum Kształcenia Praktycznego w Dębicy zaprasza na bezpłatne kwalifikacyjne kursy zawodowe,

od września 2018 r. startujemy z kwalifikacjami dla zawodów:

- **Technik elektryk**
  EE.05 – Montaż, uruchamianie i konserwacja instalacji, maszyn i urządzeń elektrycznych
- **Technik automatyk**
  EE.17 – Montaż i uruchamianie urządzeń automatyki przemysłowej

Zajęcia będą realizowane w formie zaocznej

Jedynym wymaganiem jest ukończenie 18. roku życia

Osoby zainteresowane proszone są o zgłaszanie się w sekretariacie CKP w Dębicy, ul. I. Lisa 2 w godzinach od 8:00 do 14:00, tel. 14 6813 150

KREDYTY DĘBICA
BANKOWE I POZABANKOWE
BANKOWE I POZABANKOWE
Bank odmówił Ci kredytu?! NIC NIE SZKODZI!!!
Wysokie kwoty na oświadczenie bez dokumentowania dochodu!!!
Masz problem z komornikiem?!
MAMY OFERTĘ DLA ZADŁUŻONYCH
W ofercie kilkanaście firm pozabankowych z decyzją w kilka minut!
Przyjdź do nas!
Dębica, ul. Łąkowa 46 t. 501 730 095 czynne: 9.00 - 21.00
Dębica, ul. Piekarska 17 t. 534 235 516 czynne: 9.00 - 17.00

Montaż i serwis INSTALACJI LPG
Legalizacja zbiorników LPG na 10 lat
ŁOMNICKI 24h TECH
728 134 683
Ostrów 60 k. Ropczyc

Możesz kupić Obserwatora Lokalnego przez Internet:
www.egazety.pl
www.eprasa.pl

DOCIEPLENIA
- STYROPIAN
- KLEJE, TYNKI
- DESKA ELEWACYJNA

FARBY NA ELEWACJE I DO WNĘTRZ
CHEMIA BUDOWLANA GREINPLAST
WOJCIECH MICEK - DĘBICA ul. TYSIĄCLECIA 21
tel/fax. 14 670 37 46 kom 501 477 174
micekw@gmail.com docieplenia-debica.pl

SKUP SAMOCHODÓW
- OSOBOWYCH
- DOSTAWCZYCH
- CAŁYCH I USZKODZONYCH
- POWYPADKOWYCH

GOTÓWKA OD RĘKI
s-skup@o2.pl
730 452 515

- Markizy
- Rolety
- Moskitiery
- Szutlery
- Okna
- Bramy garażowe
- Automatyka

Jovanna
ul. Krakowska 31, Tel. 691 364 667
e-mail: jovanna@interia.eu

TUI w Dębicy!

www.facebook.com/chodaktravel
Chodak Travel, ul. Rzeszowska 52, Dębica
794 194 204
BIURO PODRÓŻY CHODAK TRAVEL

eprasa.pl 4f37629c77

Biegi

Partyzant zaliczony

Trasę półmaratonu podczas Biegu Partyzant najszybciej pokonali Anna Grudzińska z Buska-Zdroju i Piotr Kobylarz z Rzeszowa. Na 10 km zaś najszybciej pobiegli Małgorzata Ligęzka z Dębicy i Patryk Stanosz z Pawęzowa. Rywalizację na obu trasach w limicie czasu ukończyło 113 osób.

21 kilometrów
Kobiety:
1. Aneta Grudzińska (Busko-Zdrój) – 2:19:52;
2. Jolanta Morawczyńska (Dębica) – 2:28:25;
3. Katarzyna Magda (Jagodnik) – 2:30:55;
4. Małgorzata Lesiak (Dębica) - 2:39:15, 5. Bernadetta Mardeusz (Dębica) - 2:43:06; 6. Barbara Kawa (Wola Żyrakowska) - 2:47:50; 7. Agnieszka Kędra (Rzeszów) - 2:49:17; 8. Beata Milas (Podlesie) - 2:53:22; 9. Magdalena Ruciak (Dębica) - 2:57:01; 10. Patrycja Kasprzyk (Dębica) - 3:01:33

Mężczyźni
1. Piotr Kobylarz (Rzeszów) – 1:45:01;
2. Jakub Herba (Dębica) – 1:47:03;
3. Piotr Lipa (Żyraków) – 1:50:39;
4. Witold Pyc (Kowalowa) - 1:53:44; 5. Michał Opaliński (Pustynia) - 1:54:06; 6. Mariusz Delekta (Łowisko) - 1:58:36; 7. Michał Drożdż (Straszęcin) - 1:59:04; 8. Kamil Piękoś (Dębica) - 1:59:21; 9. Sławomir Pełczyński (Dębica) - 2:00:00; 10. Jan Delekta (Łowisko) - 2:01:44.

Patrole
1. Dzikie Mustangi
Agnieszka Żurek - 2:43:06,
Jan Kościak - 2:43:07,
Sebastian Pluta - 2:25:41;
2. Dębickie Gepardy
Ireneusz Mazur - 2:06:36
Kinga Mazur - 2:54:11
Wiesław Nauka - 2:54:11;
3. KB Maratończyk
Paweł Serafin - 2:55:03,
Anna Puzio - 3:09:24,
Waldemar Puzio - 3:09:26.

10 kilometrów
Kobiety:
1. Małgorzata Ligęzka (Dębica) – 0:54:01
2. Aneta Giełbaga (Pustynia) – 0:58:34
3. Marta Gaweł (Brzeźnica) – 1:02:59
4. Łucja Kosińska (Brzeźnica) - 1:03:01; 5. Agnieszka Raś (Kraków) - 1:03:33; 6. Małgorzata Lenczowska (Straszęcin) - 1:04:10; 7. Marta Pluta (Brzeźnica) - 1:06:02; 8. Edyta Nauka (Stasiówka) - 1:18:21; 9. Małgorzata Garstka (Januszkowice) - 1:23:31; 10. Marzena Machnica (Ropczyce) - 1:28:14

Mężczyźni
1. Patryk Stanosz (Pawęzów) – 0:50:23
2. Dariusz Lis (Dębica) – 0:52:54
3. Tomasz Dąbrowski (Rzeszów) – 0:53:05
4. Łukasz Depowski (Dębica) - 0:53:10; 5. Adrian Tokarz (Paszczyna) - 0:54:25; 6. Szymon Salwa (Strzyżów) - 0:54:29; 7. Henryk Smagacz (Stara Jastrząbka) - 0:55:27; 8. Paweł Malik (Kraków) - 0:55:49; 9. Adam Wiśniowski (Dębica) - 0:56:09; 10. Roman Pych (Dębica) - 0:57:00

Organizatorem biegu był Klub Biegacza Maratończyk Dębica, przy współpracy z 33. Batalionem Piechoty Lekkiej 3. Podkarpackiej Brygady Obrony Terytorialnej, Urzędem Gminy Dębica i Gminnym Ośrodkiem Sportu i Rekreacji w Pustkowie Osiedlu.

JAG

Najlepszych biegaczy Partyzanta (na podium patrole) dekorował mjr Roland Waszkowiak. (fot. Katarzyna Pajura)

III liga kobiet - przed sezonem

Startują 8 września

Nie 1 września, jak informowaliśmy przed tygodniem, a tydzień później rozpoczną rozgrywki w III lidze kobiet zawodniczki DAP Girls Dębica. Powodem zmiany terminarza jest wycofanie się drużyny ZKS Stal Stalowa Wola.

Pierwszy mecz podopieczne Kamila Nowaka rozegrają więc 8 września w Jarosławiu z tamtejszym Startem. Początek tego spotkania zaplanowany został na godz. 17:00.

Kolejne mecze dębiczanek:
15 września: DAP Dębica - Korona Tuchla, g. 11:00
22 lub 23 września: Sokół II Kolbuszowa Dolna - DAP Dębica
29 września: DAP Dębica - Izolator Boguchwała, g. 11:00
7 października: Sitowianka Budy Łańcuckie - DAP Dębica, g. 17:00
13 października: DAP Dębica - Inter Gnojnica, g. 11:00
20 lub 21 października: Sanovia Lesko - DAP Dębica
27 października: DAP Dębica - Grodziszczanka Grodzisko D., g. 11:00
3 lub 4 listopada: Olimpia Pysznica - DAP Dębica.

W kadrze na rundę jesienną znajdą się: Marta Bielatowicz, Gabriela Cyganowska, Małgorzata Dropińska, Julia Gac, Katarzyna Jezioro, Angelika Jezuit, Natalia Kisiel, Krystyna Klabacha, Agata Michoń, Anna Mucha, Martyna Mucha, Anna Orkisz, Emilia Orkisz, Karolina Pieniążek, Karolina Placek, Marlena Pyskaty, Beata Rogaczewska, Paulina Sąsiadek, Emilia Sokołowska, Agnieszka Sopel, Gabriela Szymaszek, Maria Wielgus, Alicja Zwierzyńska.

JAG

Reklama

Piłka nożna

Wisłoka z Polonią w Przemyślu, a Rzemieślnik z Izolatorem

IV LIGA
5. kolejka (29 sierpnia):
Wisłoka - Wisłok, 17:00
Rzemieślnik - Izolator, 17:00
Sokół - Igloopol, 17:30
6. kolejka (1 września):
Polonia - Wisłoka, 11:00
Korona - Rzemieślnik, 17:00
Igloopol - Piast, 17:00

V LIGA
3. kolejka (29 sierpnia):
Stal II - Kamieniarz, 17:00
Olchovia - Monis, 17:00
Victoria O. - Chemik, 17:00
Głowaczowa - Lechia, 17:30
Victoria Cz. - Wiewiórka, 18:00
4. kolejka (1-2 września):
Chemik - Lechia, s. 17:00
Wiewiórka - Stal II, n. 12:00
Monis - Korona, n. 14:00
Kamieniarz - Sparta, n. 16:00
Radomyśl - Głowaczowa, n. 17:00

KLASA A
Grupa I
Paszczyniak - Łopuchowa, n. 17:00

Grupa II
Łęki G. - Jamnica, s. 16:00
Orły - Dragon, s. 17:00
Team - Zasów/Mokre, s. 17:00
Żyraków - Borowiec, n. 14:00
Stasiówka - Brzeźnica, n. 14:00
Pustków - Nagoszyn, n. 15:00
Wisłoka II - Czarnovia, n. 17:00

KLASA B
Góra Mot. - Dąbrówka, n. 14:00
Hetman - Dąb, n. 14:00
Apollo - Baszta, n. 14:00
Baszta - Góra M., 5 września 17:00

eprasa.pl 4f37629c77

V liga

Bez punktów zostaje tylko Monis

Kto oglądał Chemika w V-ligowych zmaganiach w poprzednim sezonie, w tym może przecierać oczy ze zdumienia. A co ciekawe w składzie tej drużyny są obecnie niemal sami wychowankowie. W ostatnią sobotę znaleźli sposób na beniamkinka z Głowaczowej.

O piłkę walczą wypożyczony z Igloopolu do Głowaczowej Luigi Manzo (czerwona koszulka) i Dominik Kulas z Chemika.

Chemik - Głowaczowa 3:1 (1:1)

0:1 Ferenc (26), 1:1 Balasa (41-k.), 2:1 Cieślik (47), 3:1 Balasa (80).

Chemik: Papiernik - Balasa, Gwóźdź, Gawęda (80 Żarnowski), N. Nędza (46 Madej), Kucharski, Cieślik (60 Guzik), Gawryś (80 Wicher), Kulas, Gołąb (46 Kura), D. Nędza.

Głowaczowa: Mazur - Czerwiec, Nowak, S. Knych, M. Bielański, B. Knych, Manzo, Kołodziej (46 Ryng), Majewski (78 Kutrzuba), J. Bielański, Ferenc (78 Socha).

Na początku spotkania lepiej spisywała się Głowaczowa. Jedną z akcji gości wykończył po zamieszaniu podbramkowym Łukasz Ferenc. Gospodarze wyrównali jeszcze przed przerwą. Rzut karny po faulu na Pawle Cieśliku, perfekcyjnie wykonał Kamil Balasa. Tuż po wznowieniu gry na indywidualną akcję zdecydował się Cieślik. Ruszył lewą stroną boiska, po czym zszedł do środka i uderzył w długi róg bramki. Bramkarz gości nie był w stanie sięgnąć piłki. Wynik ustalił Balasa, który głową skierował futbolówkę do siatki po rzucie rożnym wykonywanym przez Pawła Kurę.

Monis - Płomień 2:4 (1:3)

1:0 Czarnik (6), 1:1 Chudyba (13), 1:2 Mandziuk (21), 1:3 Chudyba (39), 2:2 Adamczak (57), 2:4 Pazdan (66).

Monis: Dybowski - Kurek, Ciołek, Papiernik, Łączyński, Porzuczek, Piecuch, Adamczak, Godziński (85 Hendzelewski), Chmura, Czarnik.

Wiewiórka - Victoria O. 1:1 (0:0)

0:1 P. Nędza (63), 1:1 K. Czerwiec (80).

Wiewiórka: Lis - Smagacz, Grdeń, D. Kaczor, Jędrzejczyk, Łękawa, Śliwa, Kędzior, K. Kaczor, B. Sujdak (60 K. Czerwiec), R. Czerwiec (88 Białogłowicz).

Goście wyszli na prowadzenie, kiedy w zamieszaniu podbramkowym Sebastiana Lisa pokonał P. Nędza. Cieszyli się z niego do 80. minuty. Wtedy Konrad Łękawa dośrodkował z rogu na głowę Kamila Czerwca, a ten wyrównał.

Kamieniarz - Victoria C. 5:3 (2:1)

Dla Kamieniarza: Kantor 2 (20, 65), Małek (40), Juszkiewicz (50), M. Lada II (90).

Kamieniarz: Kochan - Koczot, Kurek, Dymek, Janiga, Klęk (70 M. Lada II), Motyka, Nosal, Juszkiewicz, Kantor, Małek (65 Olędzki).

JAG

V Liga

1	Stal II	2	6	6-1
2	Sparta	2	6	5-2
3	Płomień	2	4	5-3
4	Radomyślanka	2	4	2-1
5	Victoria O.	2	4	5-2
6	**Chemik**	**2**	**4**	**3-1**
7	**Kamieniarz**	**2**	**3**	**6-7**
8	Victoria C.	2	3	10-6
9	Lechia	2	2	3-3
10	Korona	2	2	3-3
11	**Wiewiórka**	**2**	**2**	**1-1**
12	Olchovia	2	1	1-2
13	**Głowaczowa**	**2**	**1**	**2-4**
14	**Monis**	**2**	**0**	**3-7**
15	Kolorado	2	0	2-6
16	Kaskada	2	0	1-9

IV liga

Popisowe zawody braci Rokitów

Po zwycięstwie nad Błękitnymi Rzemieślnik-Taurus Pilzno został liderem tabeli IV ligi.

Błękitni Ropczyce – Rzemieślnik-Taurus 2:4 (1:1)

0:1 Piwowar (26), 1:1 Kwaśniczko (43), 1:2 Macnar (56), 1:3 Wolański (66), 1:4 Szyszka (88), 2:4 Hirka (90).

Rzemieślnik: Baran – Szymański, Kwaśniczko, Tragarz (72 Bytnar), Fryś (33 Ślęczka) - Szyszka, Florian, Ślęzak (83 Anioł), Macnar (80 M. Nalepka), Barycza - Wolański (76 H. Nalepka).

Czerwone kartki: Hajnas (72), Orzech (87) - obaj Błękitni.

Bogusław Pacanowski nie jest już trenerem Błękitnych. Rezygnację złożył po przegranym spotkaniu z Rzemieślnikiem, który prowadził przez kilka miesięcy na przełomie 2009 i 2010 roku.

Jego podopieczni, którzy od początku sezonu nie zdobyli nawet punktu, z impetem ruszyli na pilźnian. Piotra Barana próbowali zaskoczyć hirka i Siepierski, ale golkiper Rzemieślnika był zawsze na miejscu. Aż do 26. min, kiedy po faulu na Orzechu rzut wolny wykonał Piwowar.

Strata gola wyraźnie rozdrażniła gości. Tuż po niej Damian Wolański przymierzył w poprzeczkę. Tym razem piłka do bramki nie wpadła, ale dwie minuty przed przerwą Radosław Macnar znakomicie obsłużył Patryka Kwaśniczkę, a ten głową pokonał Albrychta. W 56. min to Macnar skorzystał z podania Dawida Floriana i też popisał się precyzyjną główką. Kiedy dziesięć minut później po szybkiej kontrze podwyższył Wolański, było już właściwie po meczu. A w końcówce to, że Rzemieślnikowi należały się trzy punkty potwierdził czwartym trafieniem Adrian Szyszka. Gol Hirki dla Błękitnych był już tylko na otarcie łez.

Ekoball Sanok - Wisłoka 0:0

Wisłoka: Dybski - Król, Remut, Hus - Bożek (72 Guzik), Fedan, Cabała, Łanucha, Rębisz - Sojda (61 Nowak), Gwiazda (72 Lubera).

Żółte kartki: Fedan, Król, Łanucha. **Czerwona:** Król (87-za drugą żółtą).

Szymon Gwiazda, który znakomicie spisywał się w pierwszych meczach sezonu, spotkania z Ekoballem do udanych nie zaliczy. To on miał najlepsze okazje do pokonania Krzanowskiego. Przegrał jednak dwa pojedynki z golkiperem z Sanoka. Za trzecim razem na początku drugiej połowy piłkę uderzoną w kierunku bramki zablokowali obrońcy. Gospodarze odpowiedzieli strzałami Lorenca i Sieradzkiego, które nie sprawiły jednak żadnego problemu Kamilowi Dybskiemu.

Igloopol – Karpaty Krosno 2:0 (1:0)

1:0 D. Rokita (16), 2:0 K. Rokita (55).

Igloopol: Psioda - Lamparty, Wanat , Darłak, Stefanik - Syguła (82 Jezuit), Janus (86 Żydek), T. Nalepka (90+2 Socha), D. Rokita (87 G. Ostaszewski) - P. Nalepka (72 Pyskaty), K. Rokita (72 Machnik).

Żółte kartki: Wanat, T. Nalepka.

Miłym wstępem do spotkania było wręczenie z okazji 40-lecia Igloopolu srebrnego medalu PZPN kierownikowi drużyny Jurkowi Gawcowi. I jeśli to miał być dobry omen dla gospodarzy, to się w pełni sprawdził. A pomogli w tym bracia Dawid i Kamil Rokitowie.

Kamil miał szansę na bramkę już w pierwszych minutach, ale wtedy jeszcze przestrzelił. Bardziej precyzyjny był Dawid, który wykończył akcję zapoczątkowaną dobrym wykopem bramkarza Łukasza Psiody i przedłużoną główkę Tomasza Nalepki.

Wynik został ustalony dziesięć minut po przerwie, kiedy Piotr Syguła przejął źle podaną przez obrońcę piłkę do bramkarza, odegrał do Kamila Rokity, a ten dopełnił formalności. Ten sam zawodnik mógł jeszcze później dobić piłkę odbitą przez Krawczyka po strzale Przemysława Nalepki, ale tym razem był mniej precyzyjny.

JAG

IV Liga

1	**Rzemieślnik**	**4**	**10**	**12-6**
2	Polonia	4	10	10-4
3	Piast	4	9	9-5
4	Wisłok	4	9	10-9
5	**Wisłoka**	**4**	**8**	**7-1**
6	Wiązownica	4	7	8-5
7	Izolator	4	7	605
8	Karpaty	4	6	4-3
9	Sokół KD	4	5	10-9
10	Ekoball	4	5	4-3
11	JKS	4	5	5-5
12	Przełom	4	5	4-4
13	Korona	4	4	7-9
14	**Igloopol**	**4**	**3**	**5-9**
15	Sokół N.	4	3	2-7
16	Orzeł	4	2	2-6
17	Stal	4	1	3-10
18	Błękitni	4	0	4-12

Tenis ziemny

Z ósemki najlepszy Daniel

Młodzi zawodnicy i zawodniczki rywalizujący w turnieju o Puchar Akademii Tenisa Michała Matyfiego potraktowali ten start jako jeden z elementów treningu.

Zwycięzcą turnieju został Daniel Mikrut (na zdjęciu w środku).

Startująca w zawodach młodzież mogła skorzystać podczas gry z licznych wskazówek trenera Matyfiego. Nie oznacza to, że tenisiści nie zwracali uwagi na wyniki. One też się dla nich liczyły.

Końcowy triumf przypadł w udziale Danielowi Mikrutowi, który wyprzedził Miłosza Rogusa i Gabrielę Drozd. Kolejne miejsca zajęli: 4. Aleksandra Michalik, 5. Adam Woźny, 6. Kinga Wolak, 7. Kacper Niedzielski, 8. Mieszko Krajewski. Ten ostatni musiał się wycofać z turnieju przed drugim meczem z powodu kontuzji.

- Wszyscy zawodnicy byli niesamowicie zmotywowani i mimo upałów, które utrudniały rywalizację walczyli o każdy punkt na korcie - podkreśla szkoleniowiec Michał Matyfi.

Dziękuje on także Siłowni Herkules za ufundowanie nagród dla wszystkich graczy.

JAG

Tygodnik powiatu dębickiego

Obserwator lokalny

Wydawca:
Agencja Wydawnicza AGARD

Adres redakcji:
39-200 Dębica, ul. Żeromskiego 10
tel. 14 670 27 87, 14 670 27 80,
14 670 42 38, fax.14 670 42 34
e-mail: redakcja@ol.com.pl

Biuro Reklam i Ogłoszeń:
Agnieszka Olsza
tel/fax 14 670 42 34
e-mail: reklama@ol.com.pl
Czynne od poniedziałku do piątku w godzinach 8^{30} - 15^{30}

Redaguje zespół: Agnieszka Majba-Pochwat - (red. naczelna), Janusz Grajcar, Agnieszka Kruszyńska-Idzior, Grzegorz Król, Tomasz Ratuszniak, Ryszard Pajura.
Red. techniczny: Artur Barwacz

Redakcja nie zwraca nie zamówionych tekstów i zastrzega sobie prawo do ich dowolnego redagowania i skracania. Redakcja nie ponosi odpowiedzialności za treść ogłoszeń i reklam.

ISSN 1507-1049
Druk: Seregni Printing Group sp. z o.o.
Nakład: 9 700 egz.

eprasa.pl 4f37629c77

Wcale nie na marginesie

Panisko pokazuje, kto tu najważniejszy

Agnieszka Majba-Pochwat

Są tacy ludzie, których określić można jako niereformowalnych. Ich życiowa postawa jest wynikiem pewnego stanu umysłu, mentalności, która przejawia się w tym, że niektórzy nie potrafią dostosować się do reszty społeczeństwa. I nie jest to fajne niedostosowanie w rodzaju odstającego od stada geniuszu, który nie mieści się w ramach przeciętności. Albo barwnego odszczepieńca, co to zawsze własną tylko drogą podąża. Takie zawsze mają u mnie 10 plusów. Tym razem jednak chodzi o odrębność, która przejawia się tzw. słomą z butów wystającą.

Opowiadał mi kolega, jak to ostatnio wybrał się do dużego sklepu w Dębicy w celu zakupu spodni. Czekając, aż zwolni się kabina, obserwował młodą kobietę, która donosiła zamkniętemu w przymierzalni mężowi kolejne koszule. Pan w końcu wyszedł, a jego miejsce zajął mój znajomy.

- I szczęka mi opadła! Cała podłoga zasłana wymiętymi, rzuconymi byle jak koszulami. Nawet się nie chciało facetowi na prawą stronę odwrócić - opowiadał mi zażenowany.

Tym bardziej, że dosłownie metr od drzwi kabiny znajduje się taki wieszak, na który można odwiesić przymierzony ciuch, żeby nie latać z nim po całym sklepie, odkładając na półkę. Widać i takie udogodnienie to za mało dla paniska, co to na każdym kroku musi potwierdzić swoją wartość. Cóż - jaka wartość, takie i potwierdzenie. Tylko tych ekspedientek żal, co po takich sprzątać muszą.

Nikt nie żyje po to, by spełniać oczekiwania innych. Ale i nie po to, by tym innym życie ciągle zatruwać

Mistrzynią parkowania nie jestem. Ale stawiając auto staram się, by nie było zawadą dla nikogo (zwłaszcza po tym, o czym tu kiedyś wspominałam, jak jeden z internautów wytknął mi publicznie, że za daleko w chodnik wjechałam). Baczę i na to, żeby trzymać się zasady - jedno miejsce parkingowe dla jednego samochodu. Z okna naszej redakcji codziennie patrzę na auto, które ktoś zostawia na parkingu. Nie wiem, jak on lub ona to robi, ale mimo że przyjeżdża wcześnie, kiedy tłoku nie ma, przeważnie stawia auto tak, że jakiś jego fragment wystaje poza linie ograniczające stanowisko. Więc faktycznie zajmuje dwa miejsca. I tak dzień po dniu. Bez refleksji, że innym utrudnia życie. Ważne, że ja mam wygodnie, bo przecież mi się należy.

Albo taki przykład. Domy koło siebie, w jednym spokojne starsze małżeństwo, w drugim rodzina z panem domu - fanem, załóżmy, heavy metalu. Co z tego, że sąsiedzi być może nie lubią. On lubi, więc sobie będzie słuchał głośno, a jak się komu nie podoba to...No, właśnie - co? Ma się wyprowadzić? Nie otwierać okien? Iść się kłócić? Każda z opcji tak samo beznadziejna.

Mogłabym mnożyć takie przykłady w nieskończoność. I każdy z Państwa na pewno też. A wystarczyłoby tylko poszanowanie siebie nawzajem i spojrzenie ciut dalej niż na koniec własnego nosa. Wystarczyłoby pomyśleć: hej, przecież nie jestem tu sam, nie żyję wszak na bezludnej wyspie. A i pępkiem świata nie jestem.

To naprawdę tak wiele?

majba@ol.com.pl

Reklama
GABINET STOMATOLOGICZNY
"APARACIK"
lek. stom. Jerzy Żabicki
specjalista ortodonta
Świadczenia z zakresu:
- stomatologia zachowawcza
- protetyka - korony i mosty porcelanowe
- ortodoncja - aparaty ruchome, aparaty stałe
Dębica, ul. Kolejowa 29
(pawilon Spółdzielni Mieszkaniowej)
tel. 14 670 87 80, kom. 602 176 852

Obserwatorium

Jeden z internautów nazwał Wojciecha Staniszewskiego, burmistrza Brzostku, Tyranem i Despotą. Właśnie tak, z dużej litery. Inwektywy, inwektywami, ale to w końcu władza i jakiś szacunek się należy.

- W Latoszynie wszyscy masują. Oprócz prezesa. Żeby była jasność, ja nie masuję - zapewniał podczas konferencji Paweł Wolicki, prezes spółki Latoszyn Zdrój. - Przynajmniej na razie - skomentował szybko wicewójt Marek Mikrut. Czyli coś jest na rzeczy. Pewnie były burmistrz jakiś kursik będzie musiał zrobić.

Ponoć w Ratuszu po naszych telefonach w sprawie kina raban się zrobił. Ktoś na dywanik trafił, ktoś musiał się gęsto tłumaczyć, że to nie on wymyślił, że kina ma nie być. A kina przecież rzeczywiście ma nie być. Sam burmistrz to potwierdza. Przynajmniej na razie. Potem pewnie będzie. Jeśli oczywiście radni pieniądze dadzą. Tak że relaks panowie, relaks.

W Pilźnie członkowie Gminnego Koła Ruchu Integracji Społecznej spotkali się z przedstawicielami zarządu głównego. Spotkanie dotyczyło nadchodzących wyborów. Na zdjęciu udostępnionym na FB naliczyliśmy osiem osób. Andrzej Trzeciak był pewnie dziewiąty, ale zdjęcie robił. No, jest poważna siła polityczna, nie ma co.

Reklama
BAN-KOR-BET
BETON TOWAROWY
Dębica, ul. Drogowców 12
tel. 14 681 18 98
Tarnów Mikołajowice 220
tel. 14 650 11 50

Do wynajmu
działka o powierzchni 2 ha
w Dębicy ul. Lwowska
(przy obwodnicy
dawna baza SKANSKA)
Teren ogrodzony i utwardzony.
Wynajem w całości lub częściowy.
Kontakt: 693 290 130

DRE producent drzwi
225 modeli drzwi na ekspozycji
260 wzorów podłóg
tel. 14 6 200 600
„DOM-MAX" - DRZWI - OKNA - PODŁOGI - Dębica, ul. Gawrzyłowska 69A

Kupisz,
Zaprojektujesz,
Wykonasz
– wszystko w jednym miejscu!
Zadzwoń teraz!
511 599 511
KOSTKA BRUKOWA
KRUSZYWA
OGRODZENIA
NAJLEPSI FACHOWCY
w jednym miejscu
do Twojej dyspoz
Odkryj swoje otoczenie
na nowo...

ISSN 1507-1049

eprasa.pl 4f37629c77