Piątek
27 października 2023
Nr 43 (2363)
Cena: 3,99 zł
(w tym 8% VAT)
ISSN 1644-1249
INDEKS 349887
WYDAWCA POLSKI

DZIENNIK STARGARDZKI

Stargard, Chociwel, Dobrzany, Ińsko, Suchań, Dolice, Kobylanka, Marianowo, Stara Dąbrowa

Nasz region:
Pomorze Zachodnie

Kiedy naprawią chodniki na ulicy Czeskiej?

KERNER NIERUCHOMOŚCI STARGARD
NA SPRZEDAŻ MIESZKANIE
PO GENERALNYM REMONCIE
POW. 46 m2 | PARTER

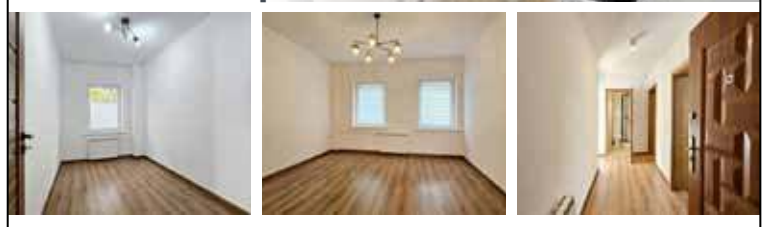

MOBILE GSM 500 700 758
WWW.KERNER-NIERUCHOMOSCI.PL

Klub Piłkarski Orzeł Grzędzice istnieje od siedemdziesięciu lat

„Kontynuując chwalebną sportową tradycję idziemy w przyszłość…”

Powstanie nowy żłobek

Nasz Felieton

Miliarder bez skarpetek

Interpelacja na bis przyniosła efekt. Dziennik też interweniował.

Jakie prace wykonano na Moniuszki?

REKLAMA

SKUP AUT
najlepsze ceny w regionie
STACJA DEMONTAŻU POJAZDÓW Z/29 · ul. Jana Pawła II 36 · 73-130 Dobrzany
SPRZEDAŻ UŻYWANYCH CZĘŚCI SAMOCHODOWYCH
tel. 509 695 191
www.megakasacja.pl / MegaKasacja
SKUPUJEMY WSZYSTKIE POJAZDY:
OSOBOWE • BUSY • AUTOBUSY • CIĘŻAROWE • ROLNICZE
TRANSPORT GRATIS
KOMPLETNE, NIEKOMPLETNE, POWYPADKOWE, ROZBITE, ZAGRANICZNE

Przy AquaStar powstał Panteon Gwiazd Stargardzkiego Sportu

eprasa.pl 4f3cce70dc

Dni coraz krótsze, widoczność coraz mniejsza. Akcja Policji na ulicach miasta

Funkcjonariusze rozdawali odblaski

Słaba widoczność spowodowana niekorzystnymi warunkami atmosferycznymi i wcześnie zapadający zmrok powodują, że piesi i rowerzyści na drodze są mało widoczni dla kierujących. Dlatego, w trosce o bezpieczeństwo niechronionych uczestników ruchu drogowego stargardzcy policjanci przeprowadzili działania profilaktyczne zachęcając wszystkich do noszenia elementów odblaskowych.

Mundurowi doskonale wiedzą, jak istotnym elementem garderoby jest odblaskowa zawieszka, szczególnie teraz, kiedy za oknami przez większość dnia jest ponuro i szaro. Policjanci obsługujący poważne zdarzenia drogowe z udziałem pieszych często zastanawiają się, czy poważnego w skutkach wypadku udałoby się uniknąć, gdyby tylko pieszy był lepiej widoczny, posiadał jakikolwiek element odblaskowy. Po zmroku pieszy czy rowerzysta, który ubrany jest na ciemno i nie posiada żadnych elementów odblaskowych, a kierowca dodatkowo oślepiany jest reflektorami innego auta, zostanie zauważony przez kierującego dopiero z odległości około 10-15 metrów. Najczęściej jest już wtedy za późno na wykonanie jakiegokolwiek manewru. Dlatego też stargardzcy policjanci dbając o bezpieczeństwo mieszkańców naszego miasta wręczali pieszym i rowerzystom kamizelki odblaskowe, które z całą pewnością pozwolą na zwiększenie bezpieczeństwa niechronionych uczestników ruchu drogowego.

Asp. Justyna Siwarska

Policjanci wręczali pieszym i rowerzystom kamizelki odblaskowe

Poprawa widoczności, zwłaszcza gdy dni są coraz krótsze, to jeden z zasadniczych elementów bezpieczeństwa

Wyprzedzał na podwójnej ciągłej

W warunkach „recydywy" rażąco przekroczył prędkość

Tym razem policjanci stargardzkiej drogówki zwrócili uwagę na volkswagena, którego kierowca popełnił wykroczenia w ruchu drogowym, przez co stworzył zagrożenie

Stargardzcy policjanci z grupy Speed codziennie zatrzymują kierowców, którzy swoją jazdą zagrażają bezpieczeństwu na drodze. Policyjny wideorejestrator utrwala sporo niebezpiecznych zachowań, które o tej porze roku, przy zmieniających się warunkach pogodowych są szczególnie niebezpieczne. I tak było w przypadku młodego kierowcy volkswagena, który w warunkach recydywy rażąco przekroczył dozwoloną prędkość wykonując do tego niebezpieczny manewr wyprzedzania.

Jednym z fundamentalnych zadań Policji jest zapewnienie bezpieczeństwa uczestnikom ruchu drogowego. Kierowcy lekceważący przepisy muszą liczyć się z wysokimi mandatami, a nawet z utratą prawa jazdy. Czuwa nad tym między innymi policyjna grupa Speed. W dalszym ciągu niestety, nie wszyscy kierowcy zdają sobie sprawę z zagrożenia jakie niesie za sobą jazda z nadmierną prędkością. Tym razem policjanci stargardzkiej drogówki zwrócili uwagę na volkswagena, którego kierowca popełnił wykroczenia w ruchu drogowym, przez co stworzył zagrożenie bezpieczeństwa dla innych użytkowników dróg. Młody mężczyzna siedzący za kierownicą zignorował obowiązujące przepisy, wyprzedzając na „podwójnej ciągłej" oraz znacząco przekroczył dozwoloną prędkość. Jak się okazało kierowca, był już karany za przekroczenie dozwolonej prędkości. Dlatego też policjanci, zgodnie z obowiązującymi przepisami nałożyli na kierowcę mandat w ramach „recydywy", co oznacza, że grzywna za przekroczenie prędkości wynosi dwa razy więcej niż ta, która jest przypisana do tego wykroczenia. Kierujący za popełnione wykroczenia otrzymał 3 200 mandatu, a na jego konto trafiło 18 punktów karnych.

mł. asp. Justyna Siwarska

Odeszli do wieczności...

Pochówki 24.10.2023 r.
TADEUSZ BORYSIAK, lat 84, zmarł 21.10
Uroczystości pogrzebowe odbyły się na cmentarzu w Maszewie
Pochówki 25.10.2023 r.
FRANCISZKA DOBRZYCKA, lat 93, zmarł 18.10
Uroczystości pogrzebowe odbyły się na Starym Cmentarzu
CZESŁAW BONCZAŁ, lat 92, zmarł 19.10
Uroczystości pogrzebowe odbyły się na Starym Cmentarzu
MARCIN KĘCKI, lat 48, zmarł 20.10
Uroczystości pogrzebowe odbyły się na Nowym Cmentarzu
Pochówki 26.10.2023 r.
JULIAN ONYSZKIEWICZ, lat 83, zmarł 19.10
Uroczystości pogrzebowe odbyły się na Nowym Cmentarzu
PIOTR ZIĘTEK, lat 57, zmarł 21.10
Uroczystości pogrzebowe odbyły się na cmentarzu w Strzebielewie
BRONISŁAWA MESZYŃSKA, lat 75, zmarła 22.10
Uroczystości pogrzebowe odbyły się na Nowym Cmentarzu
HELENA SAFIANOWICZ, lat 96, zmarła 23.10
Uroczystości pogrzebowe odbyły się na Starym Cmentarzu
DARIUSZ KRAŚNICKI, lat 59, zmarł 23.10
Uroczystości pogrzebowe odbyły się na Cmentarzu w Dobrzanach
LIDIA CHLEBIO, lat 62, zmarła 21.10
Uroczystości pogrzebowe odbyły się na Nowym Cmentarzu
Pochówki 27.10.2023 r.
JANINA KOSMAL, lat 95, zmarła 22.10
Uroczystości pogrzebowe rozpoczną się o godz. 13.30 w kościele pw. Podwyższenia Krzyża Świętego w Tychowie
ZBIGNIEW ZAWIŁOWSKI, lat 88, zmarł 22.10
Uroczystości pogrzebowe rozpoczną się o godz. 11.00 na Starym Cmentarzu
ANDRZEJ KOŁODZIEJSKI, lat 69, zmarł 24.10
Uroczystości pogrzebowe rozpoczną się o godz. 12.00 na Starym Cmentarzu
ANDRZEJ KOTULIŃSKI, lat 71, zmarł 23.10
Uroczystości pogrzebowe rozpoczną się o godz. 09.15 w Kościele w Lipniku
ANNA STRUŻYŃSKA, lat 89, zmarła 22.10
Uroczystości pogrzebowe rozpoczną się o godz. 14.00 na Starym Cmentarzu
Pochówki 28.10.2023 r.
STANISŁAW KWIECIŃSKI, lat 65, zmarł 16.09
Uroczystości pogrzebowe rozpoczną się o godz. 9.00 w Kościele Miłosierdzia Bożego w Stargardzie
ANNA ZWOLIŃSKA, lat 70, zmarła 23.10
Uroczystości pogrzebowe rozpoczną się o godz. 11.30 w kościele w Marianowie
TERESA NOWICKA, lat 65, zmarła 23.10
Uroczystości pogrzebowe rozpoczną się o godz. 10.00 na Starym Cmentarzu
STANISŁAW AUGUSTYN, lat 85, zmarł 24.10
Uroczystości pogrzebowe rozpoczną się o godz. 9.00 na Starym Cmentarzu
OLGA ROMACKA, lat 18, zmarła 25.10
Uroczystości pogrzebowe rozpoczną się o godz. 13.00 w kościele Miłosierdzia Bożego w Stargardzie
SEWERYNA OLSZEWSKA, lat 83, zmarła 24.10
Uroczystości pogrzebowe rozpoczną się o godz. 9.30 w kościele w Bielkowie
ELŻBIETA ZAWIERACZ, lat 69, zmarła 22.10
Uroczystości pogrzebowe rozpoczną się o godz. 11.45 w kościele w Reptowie

eprasa.pl 4f3cce70dc

DZIENNIK STARGARDZKI

Problem trafił na biurko prezydenta

Kiedy naprawią chodniki na ulicy Czeskiej?

W ostatnim czasie na biurko prezydenta Rafała Zająca w drodze interpelacji radnego trafił problem kiepskiego stanu chodników przy ulicy Czeskiej.

Mieszkańcy chcą, aby jak najszybciej został przywrócony komfort poruszania się po chodniku na ul. Czeskiej i ulicach sąsiadujących (Os. Chopina)

Autorem interpelacji jest radny Damian Gralak, który następująco opisuje problem mieszkańców ulicy Czeskiej. – Chodniki na ulicy Czeskiej są w opłakanym stanie – podkreśla radny – Trudno po nich chodzić osobom starszym. Po opadach deszczu stoją na nich kałuże, które utrudniają przemieszczanie się – dodaje D. Gralak i kieruje zapytanie do władz miejskich – Kiedy mieszkańcy Osiedla Chopina mogą liczyć na naprawę chodników na ulicy Czeskiej i ulicach przyległych? – pyta radny w interpelacji.

Faktycznie, gdy udaliśmy się na miejsce, mogliśmy jedynie potwierdzić przedstawiony przez radnego stan rzeczy. W podobnym tonie wypowiadają się również mieszkańcy, którzy podkreślają, że problem wymaga natychmiastowych działań naprawczych. – Sądzę, że taki stan chodnika z pewnością jest daleki od tego, czego oczekujemy jako mieszkańcy – mówi jedna z napotkanych przez nas osób – Chodnik powinien być w takim stanie, by poruszanie się po nim było komfortowe i bezpieczne – dodaje.

Gdy tylko Urząd Miejski odniesie się do interpelacji radnego D. Gralaka powrócimy do tematu na łamach Dziennika. Tymczasem przedstawiamy ten problem z nadzieją, że niebawem stan chodników zostanie doprowadzony do oczekiwanych przez mieszkańców standardów.

Piotr Słomski

Jak podkreśla w interpelacji radny Damian Gralak, chodniki są w opłakanym stanie

Chodniki na ul. Czeskiej wymagają naprawy

Prace mają ruszyć w połowie przyszłego roku

Powstanie nowy żłobek

Jak informuje Urząd Miejski, 116 nowych miejsc dla dzieci od 3 miesiąca do nawet 4 roku życia będzie w rozbudowanym żłobku miejskim na os. Zachód. Niedługo ruszy opracowanie niezbędnej dokumentacji, a roboty mają się zacząć w połowie 2024 r. Po zakończeniu inwestycji o ponad połowę wzrośnie dostępność publicznych miejsc żłobkowych dla mieszkańców Stargardu.

W oficjalnej informacji, UM podkreśla, że Os. Zachód A4 to adres dobrze znany rodzicom. Nowoczesne pomieszczenia staną właśnie tam – w bezpośrednim sąsiedztwie Żłobka Miejskiego „Leśna Polana". W każdym z nich zapewniona zostanie profesjonalna pielęgnacja, opieka i edukacja, dostosowane do wieku najmłodszych stargardzian. Wszystkie sale będą odpowiednio wyposażone – deklaruje Miasto.

Jak się dowiadujemy, Miasto rozpoczęło już poszukiwania wykonawcy dokumentacji projektowo-kosztorysowej. Ta ma być gotowa latem 2024 r. Później trzeba będzie wyłonić firmę, która wybuduje nowy żłobek. Inwestycja powinna się zakończyć najpóźniej w drugim kwartale 2026 r. – czytamy w nocie urzędu.

Nowoczesne pomieszczenia mają stanąć w bezpośrednim sąsiedztwie Żłobka Miejskiego „Leśna Polana" na Os. Zachód

Przypomnijmy, na chwilę obecną w Stargardzie jest 200 miejsc w żłobku publicznym. Kolejnych 200 można znaleźć w placówkach niepublicznych. W tym drugim przypadku miasto dofinansowuje pobyt każdego z dzieci. W skali roku to wsparcie dla rodziców wynosi nawet ponad 800 000 zł. Rozbudowa żłobka może kosztować przeszło 5 000 000 zł. Stargard pozyskał na ten cel ponad 4 700 000 zł wsparcia w ramach programu „Maluch +". Projekt zakłada także dofinansowywanie funkcjonowania nowoutworzonych miejsc przez 3 lata – zaznacza UM.

(ps)

redakcja@dziennikstargardzki.pl

eprasa.pl 4f3cce70dc

Nasz felieton

Miliarder bez skarpetek

1. W czasach gdy tak wysoko cenimy sobie dobra materialne i gromadzenie bogactw to ludzie nie wykazujący przywiązania do majątku stanowią zupełne wyjątki zwłaszcza wśród świeckich czyli tych którzy ślubami duchowymi nie zobowiązują się do osobistego ubóstwa.

2. Kilka dni temu obiegła świat wiadomość o śmierci, w sędziwym wieku 92 lat, Chucka Feeney-a. Kim był zmarły i dlaczego wspominamy go w kontekście zakreślonym w pkt 1?

3. Chuck Feeney, to miliarder, król sklepów wolnocłowych. Od lat swoje miliardy rozdawał. Trzy lata temu osiągnął osobisty cel, jakim było rozdanie większości ze swojej 8-miliardowej fortuny. Zgodnie ze swoją wizją «living while giving» (co można tłumaczyć, jako «żyć dając»), Feeney przez dziesięciolecia przekazywał anonimowo darowizny na rzecz różnych organizacji charytatywnych, uniwersytetów i innych instytucji za pośrednictwem swojej fundacji „Atlantic Philanthropies", która została założona w 1982 r. Fundacja została zamknięta w 2020 r. po tym, jak w końcu skończyły się jej pieniądze.

4. Chuck Feeney od zawsze, gardził luksusem. Oprócz swojej filantropii Feeney był również osobiście niezwykle oszczędny i prowadził bardzo skromny styl życia. Na ogół wynajmował mieszkanie, a późniejszym okresie życia Feeney i jego żona Helga nie mieli domu ani nawet stałego miejsca zamieszkania — według dziennikarza O›Clery›ego przeprowadzali się z miasta do miasta, mieszkając w skromnych wynajmowanych mieszkaniach. Pod koniec życia mieszkał w wynajętym mieszkaniu w San Francisco.

5. Także mimo częstych podroży biznesowych to jeździł używanym volvo i latał w klasie ekonomicznej. Feeney nalegał na latanie w klasie ekonomicznej aż do 80. roku życia, dopóki jego przyjaciele i rodzina nie przekonali go, że jest to szkodliwe dla jego zdrowia. Podczas podróży naziemnych podróżował na ogół autobusem, taksówką lub pociągiem…. Skromnie się ubierał, i nosił zegarek Casio za 10 dol.. „Po co mi Rolex, skoro wskazuje ten sam czas?"- powiedział Chuck Feeney. w 2017 r. dla „Irish Times"

6. Jak to się stało ze Feneney miał co rozdawać i dlaczego taką drogę życia skromnego wybrał? Urodzony w ubogiej rodzinie robotniczej w New Jersey w 1931 r. Feeney był współzałożycielem luksusowej grupy detalicznej „Duty Free Shoppers" Już od początku kariery biznesowej nie zwracał uwagi na osobiste konsumowanie swojego majątku: — po prostu doszedłem do wniosku, że pieniądze, kupowanie łodzi i wszystkich tych gadżetów nie przemawia do mnie — powiedział Feeneyk. Przejął się, za życia, słowami Jezusa: «Uważajcie i strzeżcie się wszelkiej chciwości, bo nawet gdy ktoś ma wszystkiego w nadmiarze, to życie jego nie zależy od jego mienia».

7. Mimo praktykowanej ascezy w życiu osobistym Feeeny zadbał materialnie o swoja rodzinę . W 2012 r. powiedział „Forbesowi", że odłożył ok. 2 mln dol. — ułamek swojej całkowitej fortuny — na emeryturę i założył skromne fundusze powiernicze dla każdego z pięciorga swoich dzieci, „z wystarczającą ilością pieniędzy na to, czego powinny i będą potrzebować w życiu".k

8. Oczywiście przypadek Feeney-a można też skomentować że łatwiej być skromnych gdy człowiekowi realnie niczego nie brakuje. Ale Feeney nie był skromny na pokaz - nie podjadał noca poszcząc w dzień gdy wszyscy widzą – on tak skronie zył na codzień to był jego wybór i dlatego dla wielu jest dzisiaj wzorem»Chuck jest wzorem dla nas wszystkich" — powiedział kiedyś w wywiadzie dla „Forbesa" Warren Buffett, który znany jest również z oszczędnego życia pomimo swojej ogromnej fortuny. „Jeśli masz w życiu odpowiednich bohaterów, jesteś w 90 proc. na dobrej drodze. Chuck Feeney jest właśnie takim bohaterem".- powiedział Buffet

Marek Słomski

Interpelacja na bis przyniosła efekt. Dziennik też interweniował.

Jakie prace wykonano na Moniuszki?

Na ulicy Moniuszki uzupełnienia wymagał fragment chodnika. Temat trafił na biurko prezydenta dwukrotnie, w listopadzie 2021 i pod koniec sierpnia 2023. W grudniu 2021 r. poruszyliśmy ten temat na łamach Dziennika.

Autorem interpelacji był radny Krzysztof Kozłowski. W jej treści czytamy: W listopadzie 2021 r. składałem interpelację w sprawię uzupełnienia krótkiego odcinka chodnika na ulicy Moniuszki w Stargardzie. Poniżej przytaczam jej treść i ponawiam prośbę mieszkańców: „Na ulicy Moniuszki w Stargardzie (na wysokości posesji 3 i 5) występuje przerwa w ciągłości chodnika. W imieniu mieszkańców osiedla (w szczególności z ulic Moniuszki i Kurpińskiego) zwracam się z uprzejmą prośbą o uzupełnienie brakującego odcinka ciągu pieszego (długość około 35 metrów). Wybudowanie fragmentu chodnika poprawi komfort pieszych a przede wszystkim wpłynie na zwiększenie poziomu bezpieczeństwa niechronionych uczestników ruchu drogowego." – zaznaczał radny K. Kozłowski.

Odpowiedzi na interpelację datowaną na 11 września udzielił prezydent Rafał Zając, który pisał – W odpowiedzi na interpelację z dnia 29 sierpnia 2023 roku w sprawie modernizacji odcinka ciągu pieszego na ulicy Stanisława Moniuszki uprzejmie informuję, że roboty związane z powyższym zadaniem zostały zaplanowane do realizacji na przełomie miesiąca września i października bieżącego roku.

(zdjęcie z grudnia 2021 r.) Mieszkańcy wnioskują, aby ponad 30-metrowy fragment chodnika został uzupełniony

Zdjęcie z dnia wczorajszego, czyli z czwartku 26 października 2023 r. Chodnik, jak widać, został uzupełniony.

W chwili obecnej prowadzone są czynności związane z dokonaniem niezbędnych uzgodnień określonych przepisami Prawa Budowlanego – zaznaczał prezydent.

Fragment chodnika został ostatecznie ukończony i jak się dowiadujemy, mieszkańcy są zadowoleni z tego pomyślnego finału sprawy.

(ps)

OGŁOSZENIE

Już jest do nabycia książka o losach Polaków deportowanych na Syberię, którzy osiedlili się po powrocie z zesłania w naszych okolicach

„Do zobaczenia, Kasztanku!"

Autor Piotr Słomski

Wydanie II uzupełnione. Warto dodać, że nakład wydania I-szego został wyczerpany do ostatniej sztuki!

Książkę w cenie 60 zł można nabyć w redakcji tel. 511 407627

eprasa.pl 4f3cce70dc

Tak uzupełnią ubiegłoroczny SBO…

Będzie chodnik na Paderewskiego

UM informuje, że na ulicy Paderewskiego zostanie wyremontowana trasa dla pieszych na długości ponad 400 m.

Nawierzchnia ma być wygodna. Chodnik powstanie z kostki betonowej, ponadto zostaną przebudowane zajazdy na posesje. – Taka będzie wyremontowana trasa dla pieszych wzdłuż ul. I. Paderewskiego – zaznacza UM – W sumie okoliczni mieszkańcy zyskają tam ponad 400 m. nowego chodnika. Inwestycja uzupełni ubiegłoroczny remont na tej ulicy wykonany w ramach Stargardzkiego Budżetu Obywatelskiego – informuje Miasto.

Jak się dowiadujemy, prace obejmą drogę biegnącą po jednej stronie wzdłuż całej ulicy – od skrzyżowania z ul. S. Moniuszki do skrzyżowania z ul. H. Wieniawskiego. Dodatkowo przebudowane zostaną zjazdy do posesji. Będą wykonane z kostki betonowej w innym kolorze niż droga dla pieszych – po to, żeby zwrócić uwagę przechodniów, którzy w takich miejscach powinni zachować szczególną ostrożność. Wygodny chodnik naprzeciwko był zrobiony tam już w 2022 r. – informuje UM.

Ponadto, jeszcze w tym roku ma zostać rozstrzygnięty przetarg na remont chodnika wzdłuż ul. I. Paderewskiego. Całość może kosztować 400 000 zł. Te bardzo oczekiwane przez okolicznych mieszkańców prace najprawdopodobniej rozpoczną się już w przyszłym roku – zaznacza urząd.

(ps)

Całość może kosztować 400 000 zł. Te bardzo oczekiwane przez okolicznych mieszkańców prace najprawdopodobniej rozpoczną się już w przyszłym roku

W sumie okoliczni mieszkańcy zyskają tam ponad 400 m. nowego chodnika

OBWIESZCZENIE

Starosta Stargardzki zgodnie z **art. 11f ust. 3** ustawy z dnia 10 kwietnia 2003 r. o szczególnych zasadach przygotowania i realizacji inwestycji w zakresie dróg publicznych (tekst jednolity - Dz. U. z 2023 r. poz. 162 z późn. zm.) podaje do publicznej wiadomości, że na wniosek:

Wójta Gminy Kobylanka

wydano decyzję o zezwoleniu na realizację inwestycji drogowej obejmującą rozbudowę oraz przebudowę drogi gminnej w miejscowości Cisewo, dz. nr geod.: 126, 135, 169, 170/1, 170/2, 171 oraz części dz. nr geod.: 131/1, 175 obr. Cisewo gm. Kobylanka.

Z treścią decyzji strony mogą zapoznać się w Wydziale Urbanistyki, Architektury i Budownictwa Starostwa Powiatowego w Stargardzie przy ul. Skarbowej 1 (pokój 222) w godzinach 8^{00} – 16^{00}.

Dzień publicznego obwieszczenia o wydaniu decyzji: 27.10.2023 r.

Starosta Stargardzki

OBWIESZCZENIE

Starosta Stargardzki zgodnie z **art. 11d ust. 5** ustawy z dnia 10 kwietnia 2003 r. o szczególnych zasadach przygotowania i realizacji inwestycji w zakresie dróg publicznych (tekst jednolity - Dz. U. z 2023 r. poz. 162 z późn. zm.) podaje do publicznej wiadomości, że na wniosek:

Wójta Gminy Stargard

zostało wszczęte postępowanie w sprawie wydania decyzji o zezwoleniu na realizację inwestycji drogowej obejmującej rozbudowę oraz przebudowę drogi gminnej (ul. Spacerowa) w miejscowości Grzędzice dz. nr geod.: 98, 104/3, 103/1, 349, 102/4, 105/11, 105/9, 339/1, 336/1, 335/1, 331/1, 330/1, 327/1, 321/3, 310/4, 317, 310/3, 309, 295, 70/2 oraz części dz. nr geod.: 101, 100/2, 343/2, 100/1, 343/1, 846/1, 340/1, 334/10, 326, 325, 322, 318/28, 86/9, 310/5, 308 obr. Grzędzice gm. Stargard.

Uwagi i wnioski do prowadzonego postępowania administracyjnego można wnieść w Wydziale Urbanistyki, Architektury i Budownictwa Starostwa Powiatowego w Stargardzie przy ul. Skarbowej 1 (pokój 222) w godzinach 8^{00} – 16^{00} w terminie do dnia **17.11.2023 r.**

Starosta Stargardzki

Wójt Gminy Stargard informuje

o wywieszeniu od dnia **25 października 2023 r.** na tablicy ogłoszeń w siedzibie Urzędu Gminy Stargard przy ul. Rynek Staromiejski 5 oraz zamieszczeniu na stronie internetowej urzędu: www.bip.gmina.stargard.pl, wykazu nieruchomości przeznaczonej do oddania w dzierżawę, położonej w obrębie Wierzchląd.

Wykaz wywiesza się na okres 21 dni.

OGŁOSZENIE

Produkcja świeczek.
3 zmiany. Stargard.
Mile widziane osoby
z niepełnosprawnościami
Tel. 734 108 163

Usługi autolawetą

tel. 721 697 496

REKLAMA
karolinasb@djmedia.pl
Tel. 506 638 789

TARTAK LISOWO
* więźba dachowa
* tarcica budowlana
* deski, kantówki, łaty, kontrłaty
* drewno kominkowe i opałowe
* inne według zlecenia

SZYBKI TERMIN REALIZACJI • KONKURENCYJNE CENY
TEL. 603 285 438

eprasa.pl 4f3cce70dc

Klub Piłkarski Orzeł Grzędzice istnieje od siedemdziesięciu lat

„Kontynuując chwalebną sportową tradycję idziemy w przyszłość…”

Orzeł Grzędzice to klub z długą historią i tradycją. Jako Ludowy Zespół Sportowy powstał w roku 1953 i do dziś stanowi nie tylko miejsce odkrywania przez dzieci i młodzież sportowego talentu, ale również przestrzeń realnej integracji lokalnej społeczności. Klub uczestniczy już trzeci sezon w rozgrywkach Klasy Okręgowej.

Dariusz Walter, Daniel Wilk, Dawid Adamek, Łukasz Woźniak, Mateusz Baryluk.

Na początku lat pięćdziesiątych twórcą klubu sportowego w Grzędzicach był Zbigniew Stachowiak. Dzięki zabiegom tego działacza w roku 1953 został powołany do życia LZS Orzeł. Początkowo dyscypliną sportu, którą młodzi ludzie mogli uprawiać w ramach działalności klubu była siatkówka, z czasem jednak rozpoczęto również treningi piłkarskie. I to właśnie piłka nożna stała się główną dyscypliną, w której młodzi ludzie na przestrzeni siedmiu dekad mogą szlifować swoje umiejętności. Kolejnymi po Zbigniewie Stachowiaku działaczami klubu byli: Józef Celiński, Stanisław Siwek i Andrzej Kręzel. Dzięki zaangażowaniu tych osób klub utrwalał się na sportowej mapie naszego powiatu. Orzeł istniał nieprzerwanie do roku 1988, kiedy to jego działalność została zawieszona. – Zdaje się, że był to czas, w którym priorytetem stało się sprawne odnalezienie się w nowej sytuacji gospodarczej i politycznej, więc zaangażowanie środków a także społecznych zasobów było kierowane na inne cele – mówi Daniel Wilk prezes klubu Orzeł Grzędzice. Niemniej z upływem lat wrócił też czas na przywrócenie w Grzędzicach działalności klubu piłkarskiego…

Reaktywacja

Po piętnastu latach działalność klubu udało się wreszcie wznowić dzięki zaangażowaniu lokalnej młodzieży i miłośników piłki nożnej. – Kiedy Orzeł zawiesił działalność, miałem dziesięć lat. Niemniej większość chłopaków z Grzędzic nadal grywała nieregularnie w piłkę – podkreśla Daniel Wilk – Z upływem lat jeździliśmy na różne nieoficjalne mecze, m.in. do Małkocina, gdzie działał klub, który również nosił nazwę Orzeł. W roku 2003, gdy miałem 25 lat i odbywałem staż w Gminie Stargard, jeden z moich znajomych, z racji na fakt, że – jak to określił – byłem blisko tzw. urzędowej „papierologii”, zaproponował, żeby reaktywować klub Orzeł Grzędzice ze mną jako prezesem i Dariuszem Celińskim jako sekretarzem. I tak oficjalna działalność Orła zaczęła się po latach na nowo – zaznaczył Daniel Wilk.

Dokładnie 10 marca 2003 postanowiono powrócić do pierwotnej nazwy klubu. Pierwszym trenerem reaktywowanego Orła Grzędzice został wieloletni nauczyciel w-f Dariusz Walter. Funkcję tę pełnił dziesięć lat. Początki nie były jednak wcale łatwe – We wrześniu 2003 roku zgłosiliśmy się do rozgrywek w B-klasie – wspomina D. Wilk – Niestety nie mieliśmy odpowiedniego boiska. Przez pierwszy rok staraliśmy się jakoś doprowadzić płytę boiska do użytku, ale tak naprawdę nie nadawało się ono do gry, bo przez piętnaście lat mocno zarosło a płyta stała się nierówna. Więc przez pierwsze dwie rundy graliśmy głównie na wyjazdach. Z czasem uzyskaliśmy od Wójta Gminy Stargard środki na wynajęcie spycharki w celu wyrównania nawierzchni. W ten sposób w 2004 roku mieliśmy wreszcie swoje boisko, gdzie za szatnię służył stary kiosk. Przez sześć lat graliśmy w B-klasie. Następnie przez kilka lat uczestniczyliśmy w rozgrywkach A-klasy. W 2008 r. Gmina Stargard pozyskała fundusze unijne i wybudowała szatnię. W 2016 roku z uwagi na wysoki poziom wód gruntowych i zalewanie płyty boiska zmuszeni byliśmy do nawiezienia ziemi i podniesienia poziomu płyty boiska. Dzięki wsparciu ze strony Przedsiębiorstwa Budowlano-Transportowego ARBET udało się rozłożyć pod płytą boiska rudy pod przyszłe nawodnienie – . Po dziesięciu latach działalności klubu z inicjatywy Łukasza Woźniaka i Dariusza Waltera powstała przy nim młodzieżowa szkółka piłkarska. Aktualnie za szkółkę odpowiedzialny jest wspomniany Dariusz Walter.

Tu można przekazać doświadczenie i umiejętności

Obecnie jednym z trenerów w klubie Orzeł Grzędzice jest wspomniany Łukasz Woźniak. Wcześniej był on piłkarzem m.in. Błękitnych Stargard, Polonii Warszawa, Pogoni Świebodzin, Korony Kielce i Ilanki Rzeplin – Na początku, po osiedleniu się w Grzędzicach, niezobowiązująco przychodziłem, by pomóc młodzieży Orła w treningach – mówi Łukasz Woźniak – Pracowałem wtedy jako trener w trzecioligowej Drawie Drawsko i gdy tylko miałem możliwość, przychodziłem też na mecze Orła – dodaje.

Warto w tym miejscu zaznaczyć, że dzieci Łukasza Woźniaka: Kacper, Tymoteusz i Hania, będąc wychowankami Orła Grzędzice, obecnie trenują jako juniorzy w Pogoni Szczecin, natomiast Hania jest nawet brana pod uwagę jako zawodniczka młodzieżowej kadry narodowej Under 15.

– Prawdziwa piłka nożna zaczyna się właśnie od takich klubów jak Orzeł Grzędzice – podkreśla Łukasz Woźniak – To w takich miejscach, poprzez zabawę i pracę u podstaw, zaczyna się wykuwać talent i formować młodego piłkarza – zaznacza – Najlepszą formą jest rozpoczęcie od ćwiczenia podstawowej koordynacji w kontakcie z piłką, a następnie stopniowe otwieranie dzieci i młodzieży na wymagającą coraz większych umiejętności drużynową grę na boisku opartą na taktyce – opisuje Ł. Woźniak.

Dzieci i młodzież pod fachowym okiem

Obecnie z klubem Orzeł Grzędzice współpracuje pięciu trenerów. Oprócz wspomnianego Łukasza Woźniaka, który posiada licencję trenerską UEFA A (wcześniej prowadził m.in. drużyny: Błękitni Stargard – II liga, Drawa Drawno – III liga, Zorza Dobrzany – klasa okręgowa szczecińska, Mechanik Warnice – klasa okręgowa południe, Orzeł Grzędzice – Klasa A i Klasa Okręgowa, juniorzy, młodziki), jest także Paweł Piotrowski, również posiadający licencję trenerską UEFA B (prowadził m.in. drużyny juniorów i seniorów Pomorzanin Krąpiel – klasa okręgowa, Klasa A, Orzeł Grzędzice – Klasa A i Klasa Okręgowa). Ponadto jako trener działa również w klubie Dawid Adamek – licencja trenerska UEFA B (prowadził m.in. drużyny juniorów i seniorów Orzeł Grzędzice – Klasa A, orliki, młodziki), Dariusz Walter – licencja trenerska UEFA B, absolwent

Górny rząd od lewej: Maciej Kupis, Andrzej Daroszewski, Władysław Synowiecki, Andrzej Kręzel, Sławomir Przybyszewski Dolny od lewej: Dariusz Oleszak, Jacek Krawczyk, Piotr Latański, Wiesław Kania, Andrzej Kupis, Krzysztof Dominiuk.

eprasa.pl 4f3cce70dc

DZIENNIK STARGARDZKI

Instytutu Kultury Fizycznej w Szczecinie, licencjonowany Instruktor koszykówki, studia podyplomowe „Fizjoterapia i masaż w odnowie biologicznej" (prowadził m.in. drużyny juniorów i seniorów Orzeł Grzędzice – Klasa A, Klasa B, juniorzy, orliki, młodziki i żaki) oraz Denis Makijewski – licencja trenerska UEFA GRASSROOTS C (wieloletni zawodnik klubu, opiekował się od czerwca 2022 r. drużyną juniorów oraz pomagał przy młodszych grupach wiekowych).

W sezonie 2023/2024 klub LZS „Orzeł" Grzędzice zgłosił swoje zespoły do następujących rozgrywek: Klasa okręgowa Grupa 1, II klasa juniorów Grupa 3, C1 Trampkarz Grupa 5, D1 Młodzik Grupa 2, E1 Orlik oraz Żak starszy Grupa L. Dodatkowo od początku 2021 roku prowadzone są treningi w kategorii Skrzat obejmujące roczniki 2016 i młodsze. Planowane jest też zgłoszenie tego zespołu do rozgrywek prowadzonych przez ZZPN w sezonie 2024/2025. W 2023 roku zaplanowano po minimum dwa półtoragodzinne

Mirosław Kazimierczak, Kazimierz Szydłowski, Roman Pakul, Andrzej Stawicki, Stanisław Balcerzak, Marian Chudek Dół od lewej: Andrzej Daroszewski, Ciupak, Ireneusz Kupis, Andrzej Kręzel, Sławomir Przybyszewski

Najmłodsi zawodnicy Orła szlifują swój piłkarski talent.

treningi tygodniowo dla każdej z sześciu grup wiekowych uczestniczących w rozgrywkach ZZPN co daje łącznie ok. 920 godzin treningów w ciągu roku. – Klub działa głównie w oparciu o środki z dotacji przyznawane przez Gminę Stargard w ramach otwartego konkursu na realizację zadań publicznych z zakresu rozwoju sportu, które są jednak niewystarczające nawet do podstawowego utrzymania wszystkich grup wiekowych klubu – informuje D. Wilk – W 2023 r. klub uzyskał również dofinansowanie z Programu „Klub". Wspomnieć należy także o wsparciu ze strony prywatnych sponsorów, którzy wspomagają działania klubu – zaznacza. Sprawami związanymi ze sponsoringiem i marketingiem w klubie zajmuje się Mateusz Baryluk i Łukasz Krawczyk. Duży wkład w bieżącą działalność klubu mają również Krystian Duda, Paweł Piotrowski, Mateusz Mrówka, Ireneusz Ziętek, Mateusz Wrzeszcz i Mateusz Celiński. – Trzeba przyznać, że w klubie panuje bardzo dobra atmosfera – mówi Mateusz Baryluk – Liczba zawodników Orła, która obecnie wynosi 140 piłkarzy, stale ulega zmianie, gdyż dochodzą do nas kolejni zawodnicy. Cieszy również fakt, iż coraz większa ilość młodych zawodników rozpoczynających treningi w naszym klubie kontynuuje swoją przygodę z piłką nożną w wyższych ligach i przechodzi do takich klubów jak Pogoń Szczecin czy też Błękitni Stargard, z którymi współpracuje się nam naprawdę dobrze. Chcemy rozwijać cały czas nasz klub również infrastrukturalnie, ponieważ rosnące zainteresowanie grą w klubie tego wymaga – podkreśla Mateusz Baryluk.

Wysiłek przekuwany w sukces

Klub może pochwalić się różnymi zwycięstwami zarówno w ramach rozgrywek organizowanych przez ZZPN, jak również w rozgrywkach o Puchar Wójta Gminy Stargard, halowych gminnych rozgrywkach piłki nożnej, oraz w ramach rozgrywek o Puchar Polski. Od 2005 roku klub uczestniczył również w rozgrywkach Halowej Amatorskiej Piłki Nożnej organizowanych przez Ośrodek Sportu i Rekreacji w Stargardzie.

Klub Orzeł Grzędzice stanowi jedno z prężnych ogniw życia społeczności Grzędzic. Tradycja więc zobowiązuje, widoczne efekty pracy nad młodzieżą inspirują do działania a wyzwania przyszłości skłaniają do stawiana sobie dalekosiężnych celów. To, ilu z tych bardzo młodych ludzi trenujących w Orle zwiąże się w życiu z piłką zdaje się nie być aż tak istotne, jak to, że wypracowana kondycja fizyczna i przeniknięcie duchem zdrowej rywalizacji, zaowocują u nich w przyszłości – bo to właśnie daje sport, … także w Grzędzicach.

Piotr Słomski

W trakcie treningu ćwiczone są m.in. elementy gry taktycznej

eprasa.pl 4f3cce70dc

Projekt Enei Operator wśród finalistów 7. edycji konkursu International VR Awards

Enea Operator jako jedyna firma z Polski znalazła się wśród finalistów najbardziej prestiżowego, międzynarodowego konkursu branży wirtualnej rzeczywistości. Innowacyjny program szkoleń Enei Operator został zakwalifikowany wśród 12 nominowanych do nagrody w kategorii „Rozwiązanie Roku w Edukacji i Szkoleniach VR".

Celem konkursu organizowanego przez AIXR (Academy of International Extended Reality) jest nagrodzenie wybitnych osiągnięć z całego świata w zakresie wykorzystania wirtualnej rzeczywistości. Nominacja w kategorii "Rozwiązanie Roku w Edukacji i Szkoleniach VR (VR Education and Training Solution of the Year)" wyróżnia projekty VR, które umożliwiają immersyjne i efektywne doświadczenie edukacyjne. Finaliści powinni wykazać, w jaki sposób ich rozwiązanie zaspokaja konkretne potrzeby oraz jak skutecznie realizuje rolę edukacyjną w swoim działaniu. Konkurs zostanie rozstrzygnięty 30 listopada w Rotterdamie.

– *Bardzo się cieszę, że innowacyjny projekt VR Enei Operator został dostrzeżony na arenie międzynarodowej. To ogromne wyróżnienie dla naszej firmy, która jako jedyna z naszego kraju, została zakwalifikowana pośród finalistów najbardziej prestiżowego konkursu w branży wirtualnej rzeczywistości* – powiedział Marcin Gawroński, prezes Enei Operator.

Nominowany projekt został opracowany przez Biuro Inicjatyw Innowacyjnych przy współudziale jednostek merytorycznych Enei Operator. Szkoleniowy VR zawiera trzydzieści interaktywnych scenariuszy, które zostały stworzone na bazie skanowanych w technologii 3D konkretnych obiektów energetycznych spółki. Szkolenia VR odbywają się na dokładnie odwzorowanych w wirtualnej rzeczywistości 15 tzw. Głównych Punktach Zasilających (GPZ), dziewięciu stacjach średniego napięcia oraz w graficznej wersji ośrodka szkoleniowego prac pod napięciem (PPN) Enei Operator.

Kompleksowo zaimplementowany system edukacyjny zwiększa dostępność szkoleń wśród nowych pracowników i osób bez kwalifikacji zawodowych uprawniających do pracy jako elektromonter. Na każdym etapie szkolenia system pozwala na bieżącą ocenę poprawności wykonywanych działań i podejmowanych decyzji. Taka interaktywność znacząco zwiększa zaangażowanie w proces edukacyjny oraz poszerza wiedzę, szczególnie w kontekście zasad bezpieczeństwa zawodowego.

Projekt VR Enei Operator z czasem ewoluował i został rozszerzony o możliwość szkoleń mobilnych za sprawą innowacyjnego VRBusa. Dzięki temu rozwiązaniu, spółka jest w stanie organizować szkolenia wyjazdowe oraz prezentacje na konferencjach, targach branżowych oraz spotkaniach edukacyjnych dla studentów i uczniów szkół patronackich zainteresowanych podjęciem pracy w energetyce. Wirtualny spacer po VRBusie jest dostępny tutaj.

Projekt ENEI Operator wród finalistow 7. edycji konkursu International VR Awards

Inicjatywa badawczo-rozwojowa Enei Operator, dotycząca wykorzystania technologii wirtualnej rzeczywistości do szkolenia pracowników służb technicznych, otrzymała w 2019 r. Diament Top Industry i została wyróżniona w kategorii „Innowacja Roku", a nagrodę wręczono podczas Gali Top Industry Summit.

Projekt „Elastyczny system zwiększania kompetencji pracowników służb technicznych z zastosowaniem technik rzeczywistości wirtualnej" realizowany przez Eneę Operator jest współfinansowany ze środków unijnych w kwocie ponad 3 mln zł w ramach Programu Badawczego „Szybka ścieżka dla dużych przedsiębiorstw i konsorcjów" wdrażanego przez Narodowe Centrum Badań i Rozwoju. Wartość całego projektu przekracza 6,2 mln zł.

Celem AIXR jest napędzanie przyszłości AI i XR – jednoczenie profesjonalistów przy wspieraniu innowacji. AIXR angażuje się w rozwój branży, zapewniając solidną platformę networkingową do wymiany doświadczeń i rozwoju. Wspiera specjalistów i przedsiębiorstwa AI i XR w osiąganiu pełnego potencjału w poszczególnych branżach. AIXR od 2017 roku organizuje International VR Awards. W połączeniu z całorocznymi inicjatywami międzynarodowymi, nagrody w konkursie stanowią centrum uznania i celebracji wybitnych osiągnięć w dziedzinie wirtualnej rzeczywistości. International VR Awards to wydarzenie non-profit skierowane do branży immersyjnej. Wszystkie przychody trafiają bezpośrednio na rozwój brnży XR.

Enea Operator jest jednym z czterech największych Operatorów Systemu Dystrybucyjnego (OSD) w Polsce. Skutecznie zarządza przepływem energii w sieci dystrybucyjnej dostarczając rocznie ponad 20 TWh energii elektrycznej, do ponad 2,7 mln Klientów. Obszar działania spółki obejmuje sześć województw północno-zachodniej Polski. Jest to teren ponad 58 tys. km2 na których posadowiono ponad 108 tys. km linii energetycznych oraz ponad 39 tys. stacji transformatorowo-rozdzielczych. Enea Operator wspiera również rozwój odnawialnych źródeł energii (OZE). Na koniec 2022 r. do sieci Enei Operator przyłączonych było ponad 151 tys. OZE o łącznej mocy ponad 4,3 GW. Spółka wchodzi w skład Grupy Enea.

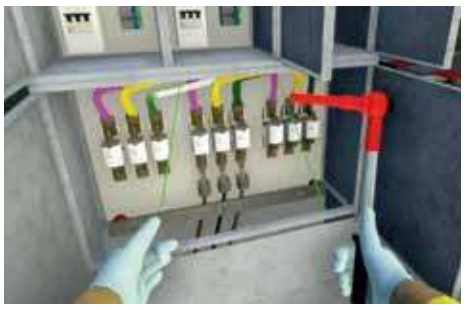

511 407 627

eprasa.pl 4f3cce70dc

MATERIAŁ PROMOCYJNY PFRON

iPFRON+ ułatwiamy życie osobom z niepełnosprawnościami

Państwowy Fundusz Rehabilitacji Osób Niepełnosprawnych (PFRON) stworzył System iPFRON+, który pozwala jeszcze łatwiej uzyskać wsparcie na rzecz ON. Wśród jego celów jest m.in. uproszczenie procesu aplikowania o środki PFRON, usprawnienie i przyspieszenie procesu udzielania dofinansowań, a przede wszystkim poprawa jakości życia beneficjentów.

Wielka zmiana

PFRON pomaga ON już od 1991 r., czyli ponad trzydzieści lat. Obecnie realizuje projekt, dotowany z Unii Europejskiej, który zrewolucjonizuje system ubiegania się o wsparcie. Dzięki iPFRON+, instytucje działające na rzecz ON mogą wnioskować o środki PFRON w bardziej dogodny sposób. Załatwienie sprawy jest teraz możliwe drogą elektroniczną: począwszy od uzyskania informacji o trwających naborach, wypełnienia wniosku, jego podpisania i złożenia, przez dokonanie ewentualnych wyjaśnień i uzupełnień, zapoznanie się ze wzorem umowy, jej ewentualną negocjację i podpisanie, aż po rozliczenia online dofinansowania bądź refundacji.

Wnioskodawca, podczas całego cyklu trwania sprawy, ma również możliwość komunikowania się z PFRON posługując się przygotowanym do tego celu komunikatorem. Co więcej, wnioskodawca, który jest Instytucją, może dodatkowo w systemie zarządzać danymi Instytucji takimi jak: osoby reprezentujące Instytucję, użytkownicy Instytucji, baza Beneficjentów, baza Pracowników czy baza Kontrahentów.

Dla kogo i na co wsparcie

PFRON oferuje cały szereg programów, w tym dofinansowanie szkoleń języka migowego i innych środków komunikowania się dla osób z trudnościami. Jego adresatami w tym wypadku są wszyscy, którzy doświadczają trwałych lub okresowych trudności w komunikowaniu się. Zaliczają się tu osoby głuchonieme, te, które mają problemy z mową i inne dysfunkcje komunikacyjne. Drugą grupą są bliscy osób z trudnościami komunikacyjnymi, którzy mają z nimi stały lub bezpośredni kontakt. Umożliwia to członkom rodziny osoby z dysfunkcjami lepsze zrozumienie jej potrzeb. Do trzeciej grupy zaliczają się osoby, które mają z reguły zawodowy i stały lub bezpośredni kontakt z osobami z trudnościami komunikacyjnymi. Są to: tłumacze-przewodnicy, asystenci i wszyscy, którzy zapewniają wsparcie w komunikacji osobom z trudnościami w tym zakresie.

Dodatkowa pomoc

Dla osób, które miałyby jakiekolwiek problemy z obsługą systemu, powstała specjalna infolinia. Przeznaczona jest dla Wnioskodawców Indywidualnych, Wnioskodawców Instytucjonalnych, Beneficjentów oraz Pracowników Jednostek Realizujących. Działa od poniedziałku do piątku w godzinach od 9:00 do 17:00 pod bezpłatnym numerem telefonu 800 007 140. Konsultanci udzielają informacji dotyczących nawigacji w Systemie iPFRON+, wprowadzania danych do formularza wniosku i wypełniania pól formularza w zakresie podstawowej wiedzy merytorycznej wynikającej z przepisów prawa i ogólnych uregulowań czy problemów technicznych w działaniu aplikacji.

Pragniemy jeszcze bardziej wychodzić naprzeciw potrzebom ON. Jesteśmy przekonani, że dzięki nowej platformie ich życie stanie się łatwiejsze. Aby otrzymać wsparcie, należy najpierw wejść na stronę **https://ipfronplus.pfron.org.pl/**. Do złożenia wniosku elektronicznego niezbędne będzie posiadanie Profilu Zaufanego ePUAP lub podpisu kwalifikowanego. Zachęcamy do składania wniosków już dziś.

Od 5 września organizacje pozarządowe oraz podmioty wymienione w art. 3 ust. 3 ustawy z dnia 24 kwietnia 2003 r. o działalności pożytku publicznego i o wolontariacie, mogą dokonać rejestracji w Systemie i złożyć wniosek w otwartym konkursie ogłaszanym w ramach zadań zlecanych z art. 36 ustawy o rehabilitacji zawodowej i społecznej oraz zatrudnianiu osób niepełnosprawnych. Ogłoszenie konkursu planowane jest jesienią 2023 r.

Projekt „Uniwersalna platforma do projektowania i realizacji programów wsparcia ON wraz ze zintegrowanym modułem analitycznym – System iPFRON+" w ramach Programu Operacyjnego Polska Cyfrowa 2014-2020, Oś Priorytetowa 2 „E-administracja i otwarty rząd", Działanie 2.1 „Wysoka dostępność i jakość e-usług publicznych".*

Burmistrz Nowogardu zaprasza do składania ofert na stanowisko

Referenta w Wydziale Gospodarki Komunalnej, Mieszkaniowej i Ochrony Środowiska

Osoba zatrudniona na wyżej wymienionym stanowisku będzie odpowiedzialna za:
- Przygotowywanie projektów umów na udzielanie zamówień publicznych.
- Przygotowywanie projektów dokumentów obowiązujących zamawiającego w postępowaniu o udzielenie zamówienia publicznego (SWZ, protokoły postępowania, informacje itp.).
- Prowadzenie dokumentacji dotyczących stałych i tymczasowych zmian organizacji ruchu.
- Prowadzenie dokumentacji rozliczeniowej w zakresie nadzoru inwestorskiego.
- Zgłaszanie rozpoczęcia i zakończenia inwestycji w Nadzorze Budowlanym.

Od osoby na wyżej wymienionym stanowisku oczekujemy:
- Umiejętności dobrej organizacji pracy.
- Komunikatywności i umiejętności współpracy w zespole.
- Dyspozycyjności, sumienności, zaangażowania.

Dodatkowych informacji o naborze udziela Pani Katarzyna Kotkiewicz, tel. 913926204, e-mail: kadry@nowogard.pl, pokój 201.

Wszystkich zainteresowanych zapraszamy do zapoznania się ze szczegółami ogłoszenia na stronie www.bip.nowogard.pl w zakładce „wolne stanowiska".

Dokumenty należy składać w Biurze Interesanta do **03 listopada 2023 roku**, w zamkniętych opatrzonych imieniem i nazwiskiem kopertach z dopiskiem *„Referent w wydziale GKMiOŚ"*

Najtaniej i najszybciej
BANERY
plakaty A0, wycięte naklejki, folie na szyby
tel. 91 39 22 165
grafik@djmedia.pl

eprasa.pl 4f3cce70dc

SŁOWO NA NIEDZIELĘ

UROCZYSTOŚĆ WSZYSTKICH ŚWIĘTYCH 1 LISTOPADA 2023

Słowa Ewangelii według Świętego Mateusza: Jezus, widząc tłumy, wyszedł na górę. A gdy usiadł, przystąpili do Niego Jego uczniowie. Wtedy otworzył usta i nauczał ich tymi słowami: «Błogosławieni ubodzy w duchu, albowiem do nich należy królestwo niebieskie. Błogosławieni, którzy się smucą, albowiem oni będą pocieszeni. Błogosławieni cisi, albowiem oni na własność posiądą ziemię. Błogosławieni, którzy łakną i pragną sprawiedliwości, albowiem oni będą nasyceni. Błogosławieni miłosierni, albowiem oni miłosierdzia dostąpią. Błogosławieni czystego serca, albowiem oni Boga oglądać będą. Błogosławieni, którzy wprowadzają pokój, albowiem oni będą nazwani synami Bożymi. Błogosławieni, którzy cierpią prześladowanie dla sprawiedliwości, albowiem do nich należy królestwo niebieskie. Błogosławieni jesteście, gdy wam urągają i prześladują was i gdy z mego powodu mówią kłamliwie wszystko złe o was. Cieszcie się i radujcie, albowiem wielka jest wasza nagroda w niebie».

(Mt 5, 1-12a)

Myślę, że nie powinniśmy stawiać Bogu granic. On ma moc i pragnienie zbawienia każdego człowieka. Może warto więc w niedzielę Wszystkich Świętych wyznać tę szaloną nadzieję powszechnego zbawienia i nie stawiać Bogu granic również w sobie. To znaczy przystąpić do spowiedzi i komunii, oddając Chrystusowi władzę nad sobą i swoim domem. Nie w bogactwie i własnym prestiżu, nawet nie w rodzinie i bliskich, lecz w Bogu Ojcu złożyć nadzieję. „Każdy zaś, kto pokłada w Nim nadzieję, uświęca się, podobnie jak On jest święty" – przekonuje św. Jan Apostoł. To uświęcenie nas jest dziełem Jego Ducha.

Pewien mężczyzna, który stracił przytomność z powodu upojenia alkoholowego, znalazł się w szpitalu psychiatrycznym. Gdy wytrzeźwiał, przeżył ogromny wstrząs. Pod jego wpływem się nawrócił i zaczął zdrowieć. Kiedy jezuicki ksiądz Pedro Arupe wyjechał na misję do Japonii, został oskarżony o szpiegostwo na rzecz „sił zachodnich". Spędził trzydzieści pięć dni w pojedynczej celi. Przetrzymał tam grudniowy chłód, nie mając nic oprócz maty do spania. Później tak o tym okresie opowiadał: „Nauczyłem się wtedy wielu rzeczy; sztuki milczenia, samotności, surowej i srogiej biedy, wewnętrznego dialogu z gościem mojej duszy. Jestem przekonany, że był to najbardziej pouczający miesiąc w całym moim życiu". Poprzez duchowe ciemności i brak doświadczenia Boga Matka Teresa przygotowywała się do zrozumienia tego, czego On od niej chce. Dzięki temu mogła później utożsamić się z tymi, których ten świat odrzucił. Starszy zakonnik, który zachorował na udar mózgu, wyznał: „Bardziej niż kiedykolwiek czuję się teraz w rękach Boga. Właśnie tego pragnąłem przez całe życie, od najwcześniejszej młodości. Teraz jednak jest pewna różnica: inicjatywa należy wyłącznie do Boga".

Nigdy nie wiemy, czy to, co nas spotyka, jest błogosławieństwem czy przekleństwem. Czy smutek, choroba, niesprawiedliwy osąd lub utrata dobrego imienia nie przyczynią się do naszej świętości? Czy cierpienie ofiarowane Bogu nie przysłuży się zbawieniu innych? W Biblii to właśnie kamień odrzucony staje się fundamentem pięknej budowli.

To dziwne, że wśród „ośmiu powodów do szczęścia" (użyte przez Mateusza greckie słowo makaroi oznacza dosłownie „szczęśliwi") znajdujemy pochwałę: braku, smutku, łez, prześladowania. Czyżby Jezus chciał dla nas tego wszystkiego? Czyżby cierpienie było czymś dobrym? Oczywiście nie, ale… błogosławieństwa należy czytać od tyłu. Człowiek nie jest szczęśliwy, dlatego że płacze lub cierpi prześladowanie, ale dlatego że właśnie on zostanie pocieszony przez samego Boga. Optymizm chrześcijanina bazuje na nadziei wynikającej z przekonania, że Bóg wie, co robi, i zawsze będzie robił to, co jest dla ludzi najlepsze. Ktoś inny bowiem niż my sami czuwa nad nami. Jezus, wygłaszając kazanie o obietnicach Boga, chce jednocześnie dodać słuchaczom odwagi, aby wytrwali, kiedy wszystko wydaje się bezcelowe. Te „błogosławione" momenty są konieczne, gdyż aby dojść do pełnego wyzwolenia, musi najpierw dokonać się oczyszczenie z tego wszystkiego, co Nim nie jest.

Obietnica Jezusa jest paradoksalna: szczęśliwi ubodzy, płaczący, prześladowani… Chrystus nie przemilcza tego, że błogosławieństwo rodzi się „tu i teraz", przez doświadczenie braku, bo „co w nas niespełnione też będzie zważone i być może najwięcej zaważy" (Ernest Bryll). Jako „anawim" (z hebr. „ubodzy Pana") możemy zawsze być u Boga, który w Chrystusie sam przeszedł przez pustkowie. Patrz na rany Zmartwychwstałego, one są tego zapisem. Stał się „anawim": cichy, płaczący, sprawiedliwy, miłosierny, prześladowany, czysty, tzn. niepodstępnego serca. Zraniony przebywaniem z nami, nadal żyje. Przyjął nasze „dziś", bo innego „po tej stronie grobu" nie będzie. Jednocześnie zaprasza do „innego" życia w Nim, które sięga poza grób. Jak namacalny jest każdy nasz gest, emocje, myśli, jak nieudawane są radość i smutek, tak prawdziwe jest życie. Zyskuje jednak „drugą przestrzeń" przez wiarę w. Jezusa Chrystusa. Pragnijmy Nieba! Bo, jak mawiał bł. Carlo Acutis, umierając w wieku 15 lat na białaczkę: „Niebo nie może czekać"…

Tekst: ks. Rafał J. Sorkowicz SChr

STARGARDZKI KLUB LEKKOATLETYCZNY

Sebastian Łukaszewski dwukrotnie na podium Open w imprezach biegowych

Zwycięża w Bydgoszczy i drugi w Barlinku

Miniony weekend był bardzo udany dla zawodnika SKL Sebastiana Łukaszewskiego, który wygrał bieg w Bydgoszczy i uplasował się na drugiej pozycji podczas zawodów w Barlinku.

Najpierw w sobotę 21 października zawodnik SKL Sebastian Łukaszewski wystartował w jesiennym biegu z Cyklu Botaniczna Piątka. Tym razem sprawdził się na trasie w malowniczym ogrodzie botanicznym w Bydgoszczy. Na mecie zameldował się na pierwszym miejscu wygrywając rywalizację Open na dystansie 5 km. Przypomnijmy, że Botaniczna Piątka to cykl trzech biegów rozgrywanych wiosną, latem oraz jesienią na terenie kilku ogrodów botanicznych na terenie całej Polski.

Następnego dnia, w niedzielny poranek 22 października, stargardzianin stanął na starcie biegu przełajowego w Barlinku pod nazwą Bieg Puchacza. Biegacze rywalizowali na przełajowej, leśnej 6-kilometrowej trasie. Zawodnik SKL zakończył zawody na drugim miejscu podium w kategorii Open. Bieg Puchacza to cykl biegów przełajowych z cyklu Grand Prix Barlinka. W tym sezonie organizatorzy zaplanowali pięć startów w całym cyklu dla dorosłych oraz dzieci.

(red)

Sebastian Łukaszewski zwyciężył Botaniczną Piątkę w Bydgoszczy.

eprasa.pl 4f3cce70dc

DZIENNIK STARGARDZKI

Przy AquaStar powstał Panteon Gwiazd Stargardzkiego Sportu

Zasłużyli na szczególne upamiętnienie

W piątek 20 października na terenie przy AquaStar (ul. Szczecińska 35) pojawiło się 6 totemów z 18 tabliczkami. Każda z nich symbolizuje wybitnego sportowca związanego z naszym miastem – jest to Panteon Gwiazd Stargardzkiego Sportu.

Podczas uroczystości głos zabrał m.in. prezydent Rafał Zając – Ludzie budujący naszą tożsamość i ich losy są niewątpliwie jednymi z istotniejszych punktów odniesienia dla każdej lokalnej społeczności. Ten panteon ma nam przypominać najważniejsze postaci stargardzkiego sportu. Ma pokazywać ich historie i sukcesy, którymi cieszyło się wiele pokoleń – mówił prezydent Rafał Zając, który nie kryje też satysfakcji z samego projektu i jakości wykonania panteonu. – Wiedza o stargardzkich sportowcach dotrze do naszych domów i świadomości. Myślę, że wielu zaskoczą i te historie i skala sukcesów odnoszonych przez stargardzian na przestrzeni dziesięcioleci. Mamy kolejne miejsce w mieście, z którego możemy być dumni. AquaStar codziennie odwiedza średnio tysiąc osób. Ten obiekt znajduje się przy ruchliwym szlaku komunikacyjnym, dlatego jestem przekonany, że panteon będzie często oglądany – zaznaczył prezydent Rafał Zając.

Odsłonięcie Panteonu stanowiło istotne wydarzenie nie tylko dla ludzi sportu

Jak zaznacza UM, każdy totem oznaczony jest tabliczką z nazwiskiem sportowca. Zbiór liczy 18 nazwisk, a każde z nich to wyjątkowa, osobista historia ciężkiej pracy, treningów, sukcesów i porażek.

W Panteonie Gwiazd Stargardzkiego Sportu znaleźli się: Władysław Wojtakajtis (1949-2016) – pływanie – wychowanek, zawodnik i trener Neptuna Stargard. Dwukrotny olimpijczyk (Meksyk 1968 r. oraz Monachium 1972 r.), wielokrotny mistrz Polski i rekordzista Polski. Zbigniew Szajewski (1914-1997) – zapasy – dwukrotny olimpijczyk (Berlin 1936 r. i Helsinki 1952 r.), pięciokrotny mistrz Polski w zapasach, trener, działacz i sędzia. Bernard Pruski (1929-2018) – kolarstwo – dwukrotny uczestnik Wyścigu Pokoju (w 1957 r. zajął 5. miejsce i był najlepszym z Polaków), mistrz Polski, trener m.in. reprezentacji Austrii na IO w Monachium (1972 r.) i w Montrealu (1976 r.). Danuta Piecyk (1950-2011) – lekkoatletyka – sprinterka i płotkarka, rekordzistka świata i wielokrotna rekordzistka Polski, olimpijka z Monachium (1972 r.). Bernard Kręczyński (1950) – kolarstwo – wielokrotny mistrz Polski, olimpijczyk (Monachium 1972 r.), kapitan zwycięskiej drużyny w Wyścigu Pokoju w 1974 r. Władysław Stecyk (1951) – zapasy – wielokrotny medalista mistrzostw Polski, Europy i świata, trzykrotnie występował na Igrzyskach Olimpijskich (1976 r. – Montreal, 1980 r. – Moskwa, 1988 r. – Seul), zdobywając w 1980 r. srebrny medal. Janusz Olszewski (1958) – żeglarstwo – wielokrotny mistrz Polski, zajmował także czołowe lokaty w regatach w Polsce i za granicą. Ryszard Chybiński (1958) – żeglarstwo – wielokrotny mistrz Polski, startował również w licznych zawodach w Polsce i za granicą. Jan Kwieciński (1955) – żeglarstwo – zdobywca złotych i srebrnych medali mistrzostw Polski. Krzysztof Koziorowicz (1957) – koszykówka – wychowanek Spójni Stargard, zawodnik i trener m.in. żeńskiej reprezentacji Polski i męskich drużyn ekstraklasy i 1. ligi, z którymi osiągał sukcesy w rozgrywkach krajowych, europejskich oraz światowych. Kazimierz Wąsaty (1954) – kolarstwo – zdobywca tytułów mistrza Polski, członek kadry narodowej. Kurt Zombek (1930-2019) – pływanie – jeden z pierwszych trenerów Neptuna Stargard, jego podopiecznym był m.in. Władysław Wojtakajtis. Tadeusz Świniarski (1917-2007) – lekkoatletyka – jeden z założycieli oraz pierwszy prezes Błękitnych Stargard, biegacz, mistrz Polski i uczestnik pierwszych powojennych lekkoatletycznych Mistrzostw Europy w Helsinkach w 1946 r. Marek Ładniak (1950) – koszykówka – wychowanek Spójni Stargard, zdobywca mistrzostwa Polski z Wisłą Kraków, 156-krotny reprezentant Polski, uczestnik m.in. mistrzostw Europy. Zenon Świętoński (1950-2005) – koszykówka, siatkówka – trener, pedagog, wraz z młodzieżową drużyną Spójni zdobywca mistrzostwa Polski juniorów starszych (jako II trener), jego wychowankiem był m.in. Adam Hrycaniuk. Wiesław Wraga (1963) – piłka nożna – wychowanek Błękitnych Stargard, w 1983 r. grając w reprezentacji Polski do lat 20 jako kapitan zdobył brązowy medal na mistrzostwach świata, zdobywca wysokich miejsc w polskiej ekstraklasie z Widzewem Łódź. Ryszard Janik (1943) – koszykówka – wieloletni trener Spójni Stargard, funkcję I trenera pełnił od 1966 r. do 1989 r., później II trener i trener-konsultant, wychowawca kilku pokoleń koszykarzy w naszym mieście. Jerzy Cieśla (1934-1987) – lekkoatletyka – współzałożyciel LKS Pomorze Stargard, trener, działacz, nauczyciel akademicki, zdobywca najwyższego stopnia trenera klasy mistrzowskiej w lekkiej atletyce.

Podczas uroczystości głos zabierali m.in. prezydent Rafał Zając i prezes Zachodniopomorskiej Rady Olimpijskiej Stanisław Kopeć

Jednym ze sportowców, którzy znaleźli się w Panteonie, jest widoczny na zdjęciu Władysław Stecyk, wicemistrz olimpijski z Moskwy 1980 r.

Zdjęcia: UM w Stargardzie

redakcja@dziennikstargardzki.pl

eprasa.pl 4f3cce70dc

DZIENNIK STARGARDZKI
Nr 43 (2363)

COOLTUROWNIK

Nr 192

dla dzieci i młodzieży

REBUS

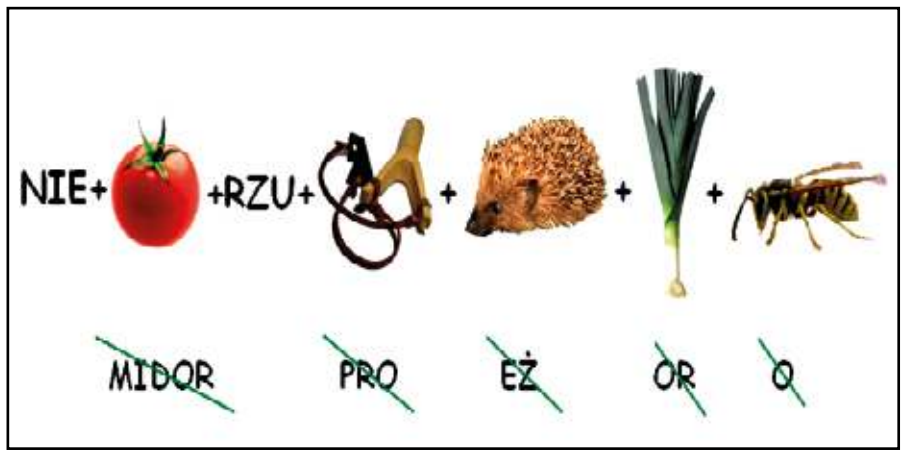

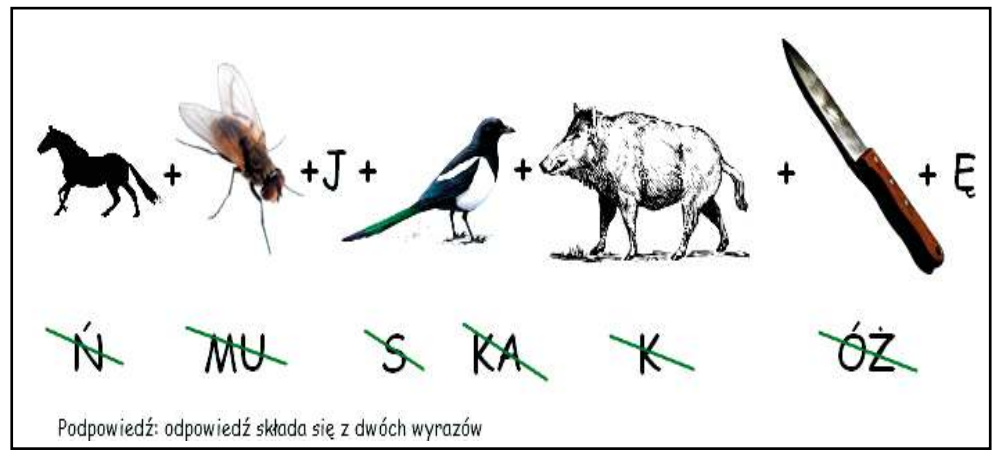

Młody artysta

ZRÓB DYNIĘ Z SUCHYCH LIŚCI

Potrzebne materiały: biała karta, pisak, klej, suche liście, nożyczki.

eprasa.pl 4f3cce70dc

DZIENNIK STARGARDZKI

KRZYŻÓWKA

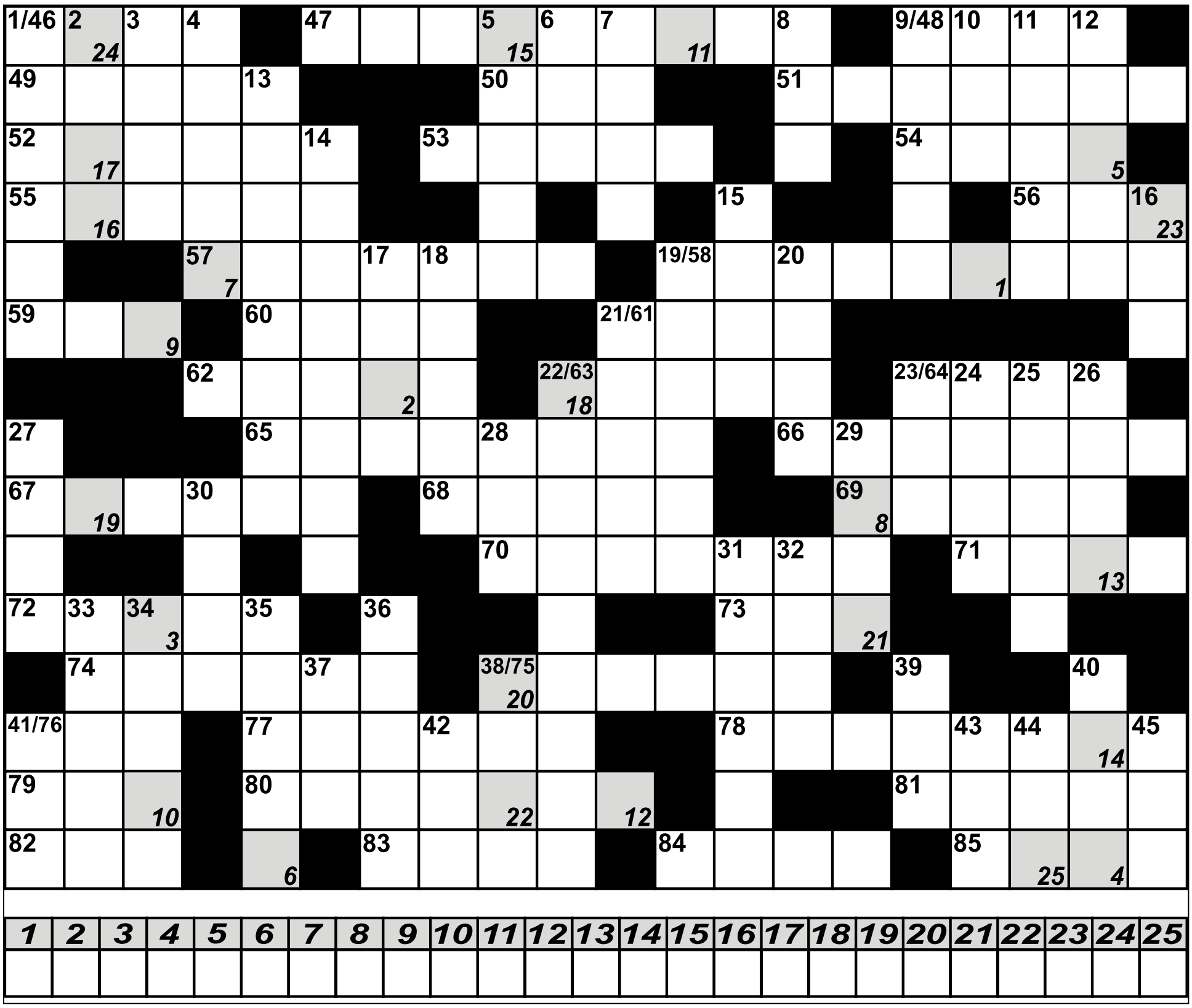

1	2	3	4	5	6	7	8	9	10	11	12	13	14	15	16	17	18	19	20	21	22	23	24	25

Pionowo:

1. Charlotte (1816-55), pisarka ang., „Dziwne losy Jane Eyre"
2. stan w USA
3. postać z „Tanga" Mrożka
4. wrzawa
5. przesadne kłanianie się
6. krętoróg z Azji
7. rodzaj fryzury
8. syn Posejdona
9. surogat
10. rozstrzyga w sprawach administracyjnych
11. w starożytności: miasto Wolsków
12. wojskowy pilnie strzeżony
13. raksloty
14. obiekt z karuzelą
15. miasto w Ugandzie
16. Thomas, ang. pisarz z XVI w.
17. miasto w płn. Węgrzech
18. marmur włoski
19. nałogowa gra o pieniądze
20. ssak z rodziny krętorogich
21. ojciec farmacji
22. jednoosobowa sala w szpitalu
23. stolica Baszkirii
24. niefachowiec, dyletant
25. miasto w Saksonii
26. psie pięcioraczki
27. arabska kraina historyczna
28. pierzynka oseska
29. wyspa obok Sumatry
30. seicento lub maluch
31. miasto w Holandii
32. wulkan na Luzonie
33. zabawa Krakusów
34. maniera właściwa danemu artyście
35. wędrowna ryba
36. płyta z płyt
37. dźwięk w Hadesie
38. himalajski potwór
39. pańskie konia tuczy
40. poznański kartofel
41. narty dziadka
42. w Zodiaku przed Lwem
43. trójchloroetylen
44. napój marynarzy
45. elegancka fryzura.

Poziomo:

46. kolor śniegu
47. zasady przyznawania punktów
48. krewny po matce
49. krajan, ziomek
50. brytyjskie wojska lotnicze
51. fizyk, który stał się jednostką
52. strój sportowy
53. ocalała z potopu
54. ze stolicą w Kinszasie
55. miasto w zach. Kenii
56. wulkaniczny komin
57. kukła
58. rezydencja Vaclava Havla
59. miasto w Nigerii
60. kostur, laska
61. dziki bawół z Azji
62. winny degustator
63. dziki karp
64. teolog muzułmański
65. krzywa szabla turecka
66. hańba, niesława
67. niebieska odmiana korundu
68. znak niwelacyjny
69. japońska forma szermierki
70. lichy wyrób
71. gatunek pacyficznego łososia
72. mebel z książkami
73. etiopski książę
74. w parze z Cyrylem
75. miasto w USA
76. bieszczadzka rzeka
77. wielka tajemnica
78. naprawia instalacje
79. pieje o świcie
80. koniec karnawału
81. miasto uniwersyteckie w Boliwii
82. miasto w Japonii (Honsiu)
83. sanki w kształcie łódki
84. boczna linia Plantagenetów
85. ślusarski uchwyt.

PODPOWIEDŹ: ATINA, BRONTE, INFAMIA, ISE, KARAR, PYRRA.

redakcja@dziennikstargardzki.pl

eprasa.pl 4f3cce70dc

APTEKI DYŻURNE W STARGARDZIE

DYŻUR ROZPOCZYNA SIĘ O GODZ. 8:00 RANO I KOŃCZY O GODZ. 8:00 NASTĘPNEGO DNIA

27.10.2023 r. - „Centrum Zdrowia" ul. Piłsudskiego 90 91-578-13-29

28.10.2023 r. - „Centrum Zdrowia" ul. Piłsudskiego 90 91-578-13-29

29.10.2023 r. - „Centrum Zdrowia" ul. Piłsudskiego 90 91-578-13-29

30.10.2023 r. - „Centrum Zdrowia" ul. Piłsudskiego 90 91-578-13-29

31.10.2023 r. - „Centrum Zdrowia" ul. Piłsudskiego 90 91-578-13-29

ul. Pierwszej Brygady 35
pokój 202
73-110 Stargard
Redakcja czynna
od pon. do pt.
w godz. 8.00-16.00
tel. 511 407 627
91 573 09 96
redakcja@
dziennikstargardzki.pl

Redakcja
Piotr Słomski
red. naczelny)
Tel: 511 407 627
Michał Padiasek
Reklama
tel. 91 39 22 165
tel. 506 638 789
redakcja@
dziennikstargardzki.pl
Wydawca/druk
DJ Media Sp. z o. o.
ul. Kościuszki 10
73-150 Łobez

Redakcja zastrzega sobie prawo do adiustacji nadesłanych tekstów. Za treść ogłoszeń i reklam redakcja nie odpowiada.

Strona internetowa:
www.dziennikstargardzki.pl

OGŁOSZENIA DROBNE

50 gr za słowo

kupno sprzedaż wynajem motoryzacja praca inne

NIERUCHOMOŚCI

- Sprzedam mieszkanie w Maszewie na parterze o pow. 38 m2. 665 779 648
- Wynajmę tanio mieszkanie 52m2 ul. Książąt Pomorskich, Szczecin. Tel. 696 801 512
- Wynajmę garaż w centrum Stargardu. Tel. 692-416-623
- Kupię działkę lub dom, za gotówkę tel. 604842195
- Gospodarstwo kupię za gotówkę tel. 604842195
- Zamienię mieszkanie 2 pokojowe na dom z dopłatą, tel. 601976591
- Działki budowlane w Grzędzicach, 4 km od Stargardu. Uzbrojone, wydane warunki zabudowy. Tel. (91) 576-41-10, lub 695-986-397
- Działkę budowlaną o pow. 3000 m2 z linią brzegową Jeziora Woświn. Cena 30 zł/m2. Tel. (91) 439-18-80 lub 502-914-559
- Sprzedam. Sowno 17 km od Szczecina, Stargardu i Goleniowa. Działka budowlana o pow. 800 m2. Cena 30 zł/m2. Tel. 502-914-559
- Kupię mieszkanie. Tel. 783-408-684

MOTORYZACJA

- Sprzedam przyczepę Niewiadów B5 750, nowa, nieużywana, prok prod. 2021. OC do X 2024 roku, Kupię Fiata Panda z małym przebiegiem. Młody rocznik. Tel. 663-920-167
- **Sprzedam przyczepę D47 wywrotka na niskich kołach. Tel. 795 911 886**
- Kupię ładowarke teleskowpową, koparko-ładowarkę stan bez znaczenia, może być do remontu tel. 782 655 123 lub 669 653 515
- Sprzedam akumulator do silnika do łódki, nieużywany, marki Jenox, łódkę płaskodenną (3 siedzenia, wymiary 3,5x160), siatki rybackie Wontony, używane. Tel. 666-892-857
- Mercedes Benz Klasa E W210, kombi, poj. 2,7 l, przebieg 370.000 km, 6 biegów manual. Stan dobry. Cena 7900,00 zł do uzgodnienia. Tel. 602-787-840
- Sprzedam stalowe felgi do VW Golf V, 4 szt. 15", tel 605 522 340

ROLNICTWO

- Gęsi i kaczki na wagę. Żywe, do uboju lub dalszego chowu. Dowóz od 20 sztuk gratis. 600539790
- Szkółka w Karsku poleca bardzo duży wybór drzew owocowych, róże pienne i krzaczaste, tuje szmaragd wysokość 70-80 cm. 15 zł za sztukę. Tel. 606 106 142
- Kurki odchowane Tetra, Rosa i Zielononóżki. Dowóz od 20 sztuk gratis. 600539790
- Sprzedam przyczepę Niewiadów B5 750, nowa, nieużywana, prok prod. 2021. OC do X 2024 roku, cena 3.500 zł. Tel. 500-830-340
- Sprzedam teownik stalowy 30x30x4 za połowę ceny. Tel. 600-345-608
- Sprzedam beczkowóz do gnojowicy, czeski ładowacz do obornika, przyczepę rolniczą, sadzarkę do ziemniaków, wóz konny, opryskiwacz 400 litrów, 12 metrów, silnik elektryczny 10 kW na wózku z kablem, piłę tarczową. Tel. 606 576 417.
- Wyprzedaż sprzętu rolniczego. Tel. 518 447 999
- KUPIĘ ciągnik URSUS ZETOR MTZ lub inny, stan obojętny może być do remontu. Tel 782 655 123 lub 669 653 515
- Kupię każdy ciągnik rolniczy, stan obojętny oraz minikoparki, koparki, ładowarki i wózki widłowe. Tel. 694-400-305
- Kupię każdy ciągnik rolniczy, stan obojętny oraz minikoparki, koparki, ładowarki i wózki widłowe. Tel. 694-400-305
- Sprzedam przyczepę D-47, wywrotkę, do remontu lub zamienię na przyczepę 3,5t. wywrotkę. Tel. 795 911 886
- Sprzedam kombajn zbożowy, siewnik Stegstet 3m, spawarkę Bester, prostownik, szlifierkę stołową i inne narzędzia, słomę żytnią w kostkach. tel. 608 791 487

PRACA

- Poszukuję sprzątaczek na klatki schodowe. Tel 506 152 414
- **Przyjmę pomocnika montażystę mebli i kierowcę dostawcę z prawem jazdy kat. B, zarobki 5500-8000 zł na rękę, wyjazdy za granicę z noclegiem, tel. 781 060 250**
- Podejmę pracę jako konserwator. Tel. 518-482-509
- Firma transportowa zatrudni kierowców C+E w transporcie międzynarodowym. Gwarantujemy stałe, atrakcyjne wynagrodzenie:11.000,00 zł netto. Jeździmy po całej Europie nowoczesną, zadbaną flotą (Mercedesy – plandeka). Zainteresowanych prosimy o kontakt telefoniczny: 697 800 266
- Oferujemy kierunki zachodniej Europy oraz kraje Skandynawii. Atrakcyjne wynagrodzenie, składki rozliczane wg zachodnich stawek godzinowych, wyjazdy z Płot. Tel. 508 269 905
- Firma transportowa Lucas z siedzibą koło Płot zatrudni kierowców C+E w ruchu międzynarodowym na ciągniki siodłowe z naczepą firanką, system 2/1 lub inny.
- Potrzebny doświadczony kierowca z samochodem osobowym najlepiej emeryt lub rencista szczegóły do uzgodnienia telefonicznie. Tel. 728 496 680
- Wykonam docieplenia. Tel. 504-258-129
- **Regulacja, naprawa, konserwacja okien i drzwi. Tel: 695 181 070**
- KIEROWCA C+E PL-SE-PL TEL. 601420009
- **Regulacja, naprawa, konserwacja okien i drzwi. Tel: 695 181 070**
- **Opiekunki do Niemiec od zaraz. 533 848 005**
- **Zatrudnię osobę do wymiany opon w samochodach ciężarowych. Tel. 885 555 263**
- **Zatrudnię mechanika pojazdów ciężarowych. Tel. 885 555 263**
- Sprzedam tanio worki jutowe. Proszę o kontakt po godz. 17. Tel. 692-598-580)
- **Przyjmę pomocnika montażysty mebli, 5000-7000 zł netto, wyjazdy od pon. do pt, prawo jazdy kat. B, tel. 781-060-250**
- **Zatrudnię elektryków mogą być emeryci cały, pół, ćwierć etatu, praca na budowie lub w warsztacie. Tel. 606 824 461**
- Prace remontowo-budowlane, 30 lat doświadczenia. Tel. 504-258-129
- **Zatrudnię kierowcę C+E praca na miejscu. Tel. 501 923 309**
- **„Firma zatrudni kierowców C+E. System pracy 2/1 – transport liniowy. 13 dni pracy, 8 dni wolnego. Wymagany ADR. Telefon kontaktowy: 607 585 567. Atrakcyjne wynagrodzenie.'**
- Usługi remontowo-budowlane, 30 lat doświadczenia. Tel. 504-258-129
- Praca w Niemczech - monter, ślusarz, tel. 696 443 643
- Zatrudnię kierowcę C+E - Niemcy- wschodnie. Zakwaterowanie, umowa i stawki niemieckie, system pracy 2/1 i inne. Tel. 0049 179 3405 475 lub sms- oddzwonię.
- **Zatrudnię mechanika oraz pomocnika samochodów ciężarowych. Tel. 885 555 263**
- Serwis sprzątający w Kobylance zatrudni do pracy osobę z orzeczeniem o niepełnosprawności.
- Zatrudnię blacharza/lakiernika/mechanika. Tel. 603-742-034
- **Zatrudnię kierowcę C+E, może być emeryt, również dorywczo, kraj. Tel. 783 678 674**
- PRZYJMĘ POMOCNIKA MONTAŻYSTY MEBLI. WYNAGANE: PRAWO JAZDY I J.ANG LUB NIEM.KOMUNIKATYWNY. 781060250
- Wykonam prace remontowo- budowlane. 35 lat doświadczenia w budownictwie. Tel. 504-258-129
- Montaż klimatyzacji i systemów wentylacyjnych tel. 607 329 710
- Zatrudnię kierowcę C+E, Norwegia – Czechy – Słowacja - Węgry, atrakcyjne wynagrodzenie, Tel. 607 585 561
- **Zatrudnię osobę na warsztat do wymiany opon. 885 555 263**
- **Zatrudnię mechanika oraz pomocnika samochodów ciężarowych. Tel. 885 555 263**
- **Zatrudnię kierowcę C+E, może być emeryt, również dorywczo, kraj. Tel. 783 678 674**

INNE

- Sprzedam garaż betonowy w elementach i schody betonowe. 692 598 580 dzwonić po godz. 17.00
- Sprzedam tanio worki jutowe. Proszę o kontakt po godz. 17. Tel. 692-598-580)
- Gęsi i kaczki na wagę. Żywe, do uboju lub dalszego chowu. Dowóz od 20 sztuk gratis. 600539790
- Kurki odchowane Tetra, Rosa i Zielononóżki. Dowóz od 20 sztuk gratis. 600539790
- Sprzedam przyczepę Niewiadów B5 750, nowa, nieużywana, prok prod. 2021. OC do X 2024 roku, cena 3.500 zł. Tel. 500-830-340
- Sprzedam starocie: hełm wojskowy, buty oficerskie plus prawidła, żelazko węglowe. Tel. 602-706-890
- Usługi ślusarsko-spawalnicze, w domu i u klienta (po południu). Tel. 518-482-509
- Sprzedam akumulator do silnika do łódki, nieużywany, marki Jenox, łódkę płaskodenną (3 siedzenia, wymiary 3,5x160), siatki rybackie Wontony, używane. Tel. 666-892-857
- Sprzedam 2 różne fotele, antyki. Tel. 600-345-608
- Sprzedam elementy grubościówko-wyrówniarki do złożenia jako złom uzytkowy. Tel. 600-345-608Kupię stare polskie komiksy i literaturę polską. Tel. 790 716 816
- Wyprzedaż garażowa, duży wybór. Godziny 10-14. Tel. 571-455-561
- 2 laptopy, wanna wolno stojąca, 2 rowery nowe, wielofunkcyjna pralka nowa, odkurzacz mały. Tel. 784 660 924
- Sprzedam łóżko rehabilitacyjne sterowane na pilota. Tel. 601-486-463
- Sprzedam elektryczne łóżko rehabilitacyjne z materacami. Cena 1100 zł do negocjacji. Tel. 514 465 202.
- Podejmę pracę jako konserwator. Tel. 518-482-509
- Wyprzedaż sprzętu rolniczego. Tel. 518 447 999.
- Sprzedam węgiel ekogroszek worki po 25 kg, worki po 20 kg około 2 tony. Tel. 666 892 857

ARMA NIERUCHOMOŚCI
FIRMA GODNA ZAUFANIA
SPRZEDAJ I KUP Z NAMI SWOJĄ NIERUCHOMOŚĆ
NIE RYZYKUJ!
ul. Mickiewicza 35/4b - róg Dworcowej
tel. 91 577 71 16
arma@arma.nieruchomosci.pl
www.arma.nieruchomosci.pl

EMKA ELEKTROMONT
FOTOWOLTAIKA
* Instalacje Fotowoltaiczne
* Instalacje Elektryczne
* Ekologiczne Ogrzewanie Elektryczne
* Usługi Minikoparką
NOWOGARD
biuro:
ul. 3 Maja 31
(budynek produkcji okien)
tel. 532-410-445
Tel. 663-256-243
Emka Elektromont

POLSKI WĘGIEL
NOWE NIŻSZE CENY !
PROMOCJA OBOWIĄZUJE DO WYCZERPANIA ZAPASÓW
SKŁAD OPAŁU
STARGARD SZCZECIŃSKI, UL. USŁUGOWA 1a
TEL. 91 573 33 00, KOM. 512 335 114

SKUP złomu i makulatury
Resko, ul. Gdańska 16
tel. 516 785 789 · 509 349 767

511 407 627

eprasa.pl 4f3cce70dc

III liga gr. 2 2023/2024

	m	pkt	Z	R	P	+/-
1. Świt Szczecin	13	33	10	3	0	28 / 7
2. Vineta Wolin	13	27	8	3	2	23 / 18
3. Noteć Czarnków	13	25	8	1	4	37 / 23
4. Elana Toruń	12	24	7	3	2	17 / 7
5. Zawisza Bydgoszcz	13	22	6	4	3	28 / 15
6. Gedania Gdańsk	13	22	7	1	5	28 / 27
7. Pogoń Nowe Skalmierzyce	13	21	6	3	4	21 / 19
8. Cartusia Kartuzy	12	20	6	2	4	25 / 13
9. Pogoń II Szczecin	13	20	6	2	5	32 / 23
10.Unia Swarzędz	13	18	5	3	5	21 / 22
11. Błękitni Stargard	**13**	**17**	**5**	**2**	**6**	**22 / 23**
12. Sokół Kleczew	13	17	5	2	6	20 / 23
13. Polonia Środa Wielkopolska	13	16	4	4	5	21 / 23
14. Flota Świnoujście	13	14	4	2	7	14 / 22
15. Unia Solec Kujawski	13	9	3	0	10	17 / 31
16. Stolem Gniewino	13	9	2	3	8	13 / 28
17. KP Starogard Gdański	13	9	2	3	8	17 / 33
18. Wikęd Luzino	13	4	1	1	11	12 / 39
18. Wikęd Luzino	12	4	1	1	10	11 / 34

5:1 - Pogoń II Szczecin - Wikęd Luzino
0:4 - KP Starogard Gdański - Noteć Czarnków
2:2 - Zawisza Bydgoszcz - Vineta Wolin
0:2 - Pogoń Nowe Skalmierzyce - Gedania Gdańsk
1:2 - Flota Świnoujście - Sokół Kleczew
: - Cartusia Kartuzy - Elana Toruń
1:0 - Unia Swarzędz - Unia Solec Kujawski
1:3 - Błękitni Stargard - Polonia Środa Wielkopolska
0:0 - Stolem Gniewino - Świt Szczecin

IV liga zachodniopomorska 2023/2024

	m	pkt	Z	R	P	+/-
1. Wybrzeże Rewalskie Rewal	12	33	11	0	1	42 / 10
2. Bałtyk Koszalin	12	33	11	0	1	37 / 7
3. Gwardia Koszalin	12	31	10	1	1	55 / 4
4. Polski Cukier Kluczevia Stargard	12	29	9	2	1	47 / 8
5. Biali Sądów	12	26	8	2	2	35 / 24
6. Perła URB Dygowo	12	21	6	3	3	28 / 15
7. Ina Goleniów	12	17	5	2	5	28 / 26
8. Iskierka Mirand Szczecin	12	17	5	2	5	23 / 21
9. Błękitni II Stargard	**12**	**16**	**5**	**1**	**6**	**15 / 24**
10. Mechanik Bobolice	12	16	5	1	6	17 / 36
11. Chemik Police	12	13	3	4	5	18 / 22
12. MKP Szczecinek	12	11	3	2	7	16 / 31
13. Odra Chojna	12	11	3	2	7	8 / 29
14. Olimp Gościno	12	9	3	0	9	15 / 29
15. Orzeł Wałcz	12	9	2	3	7	13 / 29
16. Darłovia Darłowo	12	9	3	0	9	14 / 35
17. Wieża Postomino	12	7	2	1	9	12 / 41
18. Unia Dolice	12	3	1	0	11	4 / 36

1:2 - Darłovia Darłowo - Orzeł Wałcz
2:0 - Ina Goleniów - Olimp Gościno
4:0 - Wybrzeże Rewalskie Rewal - Błękitni II Stargard
4:0 - Polski Cukier Kluczevia Stargard - Biali Sądów
0:3 - Iskierka Mirand Szczecin - Gwardia Koszalin
3:1 - Bałtyk Koszalin - MKP Szczecinek
2:2 - Wieża Postomino - Mechanik Bobolice
2:1 - Chemik Police - Perła URB Dygowo
0:1 - Unia Dolice - Odra Chojna

Polska Liga Koszykówki 2023/2024

	m	pkt	zw-por	pkt +/-	różnica	stosunek
1. Anwil Włocławek	5	10	5 - 0	444 / 389	55	1.1414
2. MKS Dąbrowa Górnicza	5	9	4 - 1	488 / 458	30	1.0655
3. King Wilki Morskie Szczecin	5	9	4 - 1	484 / 412	72	1.1748
4. Pszczółka Start Lublin	5	9	4 - 1	470 / 446	24	1.0538
5. Dziki Warszawa	5	9	4 - 1	406 / 379	27	1.0712
6. PGE Spójnia Stargard	**5**	**8**	**3 - 2**	**396 / 380**	**16**	**1.0421**
7. Twarde Pierniki Toruń	5	8	3 - 2	409 / 411	-2	0.9951
8. Arged BMSlam Stal O. Wlkp.	5	8	3 - 2	393 / 360	33	1.0917
9. Czarni Słupsk	5	7	2 - 3	392 / 431	-39	0.9095
10. Legia Warszawa	5	7	2 - 3	371 / 368	3	1.0082
11. Trefl Sopot	5	7	2 - 3	430 / 433	-3	0.9931
12. WKS Śląsk Wrocław	5	7	2 - 3	382 / 399	-17	0.9574
13. Asseco Arka Gdynia	5	6	1 - 4	412 / 449	-37	0.9176
14. Zastal Zielona Góra	5	6	1 - 4	413 / 460	-47	0.8978
15. Rawlplug Sokół Łańcut	5	5	0 - 5	399 / 454	-55	0.8789
16. GTK Gliwice	5	5	0 - 5	404 / 464	-60	0.8707

80:74 - Anwil Włocławek - WKS Śląsk Wrocław
73:84 - PGE Spójnia Stargard - Twarde Pierniki Toruń
100:93 - Pszczółka Start Lublin - GTK Gliwice
71:53 - Arged BMSlam Stal Ostrów Wlkp. - Legia Warszawa
81:90 - Trefl Sopot - Czarni Słupsk
100:93 - MKS Dąbrowa Górnicza - Zastal Zielona Góra
84:103 - Asseco Arka Gdynia - King Wilki Morskie Szczecin
93:85 - Dziki Warszawa - Rawlplug Sokół Łańcut

redakcja@dziennikstargardzki.pl

REKLAMA
karolinasb@djmedia.pl
Tel. 506 638 789

KUPIĘ DREWNO
tartaczne
świerk, sosna, brzoza, topola
tel. 697 174 369

ATERIMA MED
Opiekunki w Niemczech
Sprawdzone oferty!
Tel. 91 506 55 55
Nawet 1500 EUR netto
+ PREMIA 300 EUR (brutto)

Wodociągi Błękitne Stargard Sp. z o.o.
ul. Stefana Okrzei 6 • 73-110 Stargard
POGOTOWIE WODOCIĄGOWE
91 578 35 80
519 546 992
(całodobowe)

PEC STARGARD
Przedsiębiorstwo Energetyki Cieplnej Sp. z o.o.
ul. Nasienna 6 • 73-110 Stargard
POGOTOWIE CIEPŁOWNICZE
993
(całodobowe)

ATERIMA MED
Opiekunki w Niemczech
Sprawdzone oferty!
Tel. 91 506 55 55
Nawet 1500 EUR netto
+ PREMIA 300 EUR (brutto)

KOSIARKI TRAWNIKOWE
TRAKTORKI, KOSY, GLEBOGRYZARKI
Kupuj u profesionalisty - 25 lat na rynku
Serwis - Doradztwo - Kredyty - Części
MTD, Stihl, Stiga - PHU „SWISSPOL"
Stargard, Strachocin 44a - tel. 91 577 52 03
Stargard, ul. Czarnieckiego 10 - tel. 91 578 61 11

eprasa.pl 4f3cce70dc

Wojewódzki Turniej Koszykówki 3x3 dziewcząt w ZS nr 2

Gospodynie zajęły czwarte miejsce

W poniedziałek 23 października w Zespole Szkół nr 2 odbył się Wojewódzki Turniej Licealiady w koszykówce 3x3 dziewcząt. Wystąpiło 14 zespołów z województwa zachodniopomorskiego.

Koszykarki Zespołu Szkół nr 2 w meczach grupowych uzyskały następujące wyniki: przegrały Zespołem Szkół nr 1 z Koszalina 14:2 a później już wygrywały z Zespołem Szkół nr 6 Szczecinek 1:3, z Zespołem Szkół Ponadpodstawowych z Białogardu 0:6 i CEZiT Świnoujście 5:7. Te wygrane wyprowadziły nasz zespół na drugie miejsce w grupie i awans do ćwierćfinału. Tu nasze koszykarki zmierzyły się z I Liceum Ogólnokształcącym ze Szczecinka i zwyciężyły 5:2, w półfinale zaś przegrały z II Liceum Ogólnokształcącym z Koszalina - późniejszymi zwyciężczyniami całego turnieju. Jednak ta porażka nie odebrała naszemu zespołowi szansy na zdobycie medalu. W walce o brązowy medal z I Liceum Ogólnokształcącym z Koszalina przegraliśmy po emocjonującej końcówce 8:9, tym samym dziewczyny zajęły czwarte miejsce w województwie zachodniopomorskim.

W finale uczestniczyły już tylko zespoły z Koszalina. Drugie miejsce zajęły dziewczyny z Zespołu Szkół nr 1,a mistrzyniami zostały koszykarki z II Liceum Ogólnokształcącego.

Drużyna ZS nr 2 w trakcie Turnieju Wojewódzkiego wraz z dyrektorem Marcinem Przepiórą

Naszą szkołę w rozgrywkach reprezentowały: Weronika Serek, Zuzanna Chrzan z 2 klasy III LO, Julia Wleklińska z klasy 1 ER, Karina Wichłacz z klasy 1 IT oraz Gabrysia Tertoń z klasy 1LO2 z III LO z klasami sportowymi. Należy dodać, że dziewczyny pierwszy raz wystartowały w tego typu rozgrywkach i świetnie sobie poradziły. Brawo i wielkie gratulacje.

Jacek Podgórski

Koszykarki z ZS nr 2 jako gospodynie turnieju zacięcie walczyły o każdy punkt

REKLAMA

SKLEP KOSMETYCZNO-CHEMICZNY
NATURA
ZDROWIE
URODA
Produkty pochodzenia pszczelego, Kosmetyki, MIÓD, Chemia do domu
ESENCJA NATURY
WOJSKA POLSKIEGO 41/11
73-110 STARGARD

Burmistrz Nowogardu zaprasza do składania ofert na stanowisko

Referenta w Wydziale Gospodarki Komunalnej, Mieszkaniowej i Ochrony Środowiska

Osoba zatrudniona na wyżej wymienionym stanowisku będzie odpowiedzialna za:
- Przygotowywanie projektów umów na udzielanie zamówień publicznych.
- Przygotowywanie projektów dokumentów obowiązujących zamawiającego w postępowaniu o udzielenie zamówienia publicznego (SWZ, protokoły postępowania, informacje itp. dot.m.in. zakupu frezu i kruszywa naturalnego).
- Sprawdzanie w terenie zasadności wniosków dotyczących bieżącego utrzymania dróg.
- Kontrola wykonywania robót na drogach.

Od osoby na wyżej wymienionym stanowisku oczekujemy:
- Umiejętności dobrej organizacji pracy.
- Komunikatywności i umiejętności współpracy w zespole.
- Dyspozycyjności, sumienności, zaangażowania.

Dodatkowych informacji o naborze udziela Pani Katarzyna Kotkiewicz, tel. 913926204, e-mail: kadry@nowogard.pl, pokój 201.

Wszystkich zainteresowanych zapraszamy do zapoznania się ze szczegółami ogłoszenia na stronie www.bip.nowogard.pl w zakładce „wolne stanowiska".

Dokumenty należy składać w Biurze Interesanta do **31 października 2023 roku**, w zamkniętych opatrzonych imieniem i nazwiskiem kopertach z dopiskiem *„Referent w wydziale GKMiOŚ".*

Agencja Reklamowa DJ Media
usługi poligraficzne,
skład i druk: wizytówek, ulotek,
plakatów, katalogów,
banerów, folii na szyby i samochody.
karolinasb@djmedia.pl • tel. 506 638 789
TANIO • SZYBKO • PROFESJONALNIE

eprasa.pl 4f3cce70dc