ISSN 1642-8129
INDEKS 368261

super tydzień

CHEŁM • KRASNYSTAW • WŁODAWA

Nr 18 (1273)

CZWARTEK–CZWARTEK • 30 kwietnia - 7 maja 2026 r. • Cena 4,80 zł (w tym 5% VAT)

PIĘKNY JUBILEUSZ PANI TEODORY 13

TWARZE CHEŁMA SPRZED 700 LAT

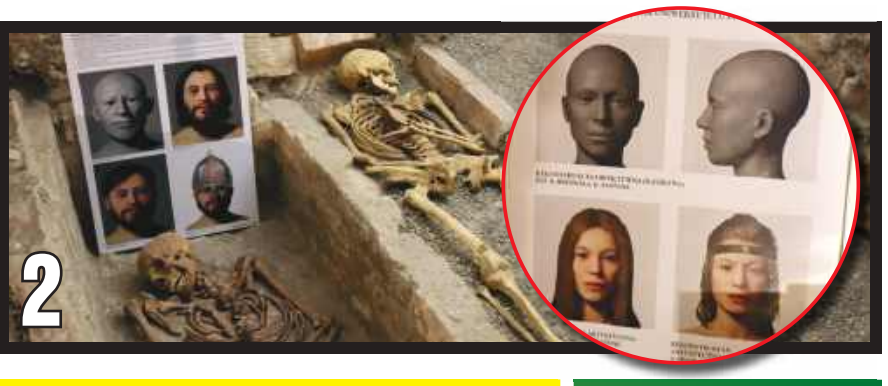

2

W prokuraturze trwa postępowanie dotyczące podejrzenia znęcania się nad zwierzętami. Zawiadomienie o możliwości popełnienia przestępstwa złożył Urząd Miasta Chełm

ŚLEDZTWO W SPRAWIE CHEŁMSKIEGO SCHRONISKA 5

WIELKA MOBILIZACJA SŁUŻB I MIESZKAŃCÓW 5

RATOWALI KONIE UWIĘZIONE W BAGNIE

LOOMBARD.pl skup złota!

Chełm
Armii Krajowej 9/21,
82 549 21 92

Chełm
Pocztowa 1,
82 564 08 31

Chełm
Lwowska 32,
82 563 98 09

Chełm
Lubelska 75/3,
82 564 88 98

Chełm
Kolejowa 80/2,
82 560 21 00

Krasnystaw
Zamkowa 8a,
82 576 05 94

Włodawa
Rynek 2,
82 572 64 30

BUDOMEL Sp. z o.o.

PŁYTY STROPOWE
BETON TOWAROWY
NADPROŻA DO 360 cm

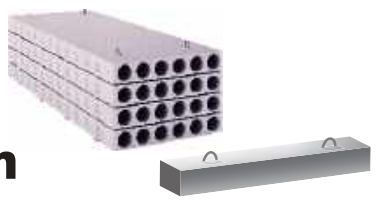

Chełm, ul. Jagiellońska 64
tel. 82 563 24 66, 887 338 886
info@budomel.pl www.budomel.pl

OPAŁ KOLEJOWA CHEŁM
780 723 400
GROSZEK LEW
GROSZEK OGIEŃ
WĘGIEL ORZECH
KOSTKA, PELLET
(LUZEM I WORKOWANY)
„NESS" WÓJTOWICZ ODDZIAŁ KOLEJOWA 45A

NAJNOWSZE INFORMACJE
WWW.SUPERTYDZIEN.PL

PREF-BET

BETON / PŁYTY

• PŁYTY STROPOWE • PIASEK • BETON MOKRY / SUCHY
• KRUSZYWA • TRANSPORT • USŁUGI DŹWIGOWE

508 901 140 508 901 160

Chełm, ul. Towarowa 7
Pawłów, ul. Lubelska 80

eprasa.pl 4f77f7b17d

Masz problem? Zadzwoń!
tel. 82 565 27 05, 565 44 30 POMOŻEMY!

CHEŁM Niezwykłe rekonstrukcje w podziemiach bazyliki

Chełm sprzed 700 lat ma dziś swoją twarz

Chełm odsłania kolejne karty swojej średniowiecznej historii. Zakończył się najnowszy etap prac archeologicznych, budowlanych i aranżacyjnych w kryptach pod bazyliką pw. Narodzenia Najświętszej Maryi Panny oraz w piwnicach dawnego klasztoru Bazylianów na Górze Chełmskiej. Efekty badań są imponujące – naukowcy nie tylko odkryli unikatowe pochówki z XIII wieku, ale także zrekonstruowali twarze dawnych mieszkańców miasta.

Prace prowadzone były z inicjatywy proboszcza parafii, ks. kanonika **Andrzeja Sternika**, a sfinansowano je ze środków miasta Chełm oraz parafii. Za badania archeologiczne i aranżację odpowiadał dr **Stanisław Gołub**.

Jednym z kluczowych elementów było uporządkowanie przestrzeni krypt. W krypcie nr 2 oraz korytarzu prowadzącym do kolejnych pomieszczeń wykonano posadzkę z historycznej cegły, odtwarzając tzw. wątek wendyjski. Dzięki temu wyraźniej wyeksponowano relikty XIII-wiecznej cerkwi.

Chełm, bazylika pw. Narodzenia NMP, krypty, pomieszczenie pod północną zakrystią, rekonstrukcja twarzy kobiety, fot. archiwum Delegatury WUOZ w Chełmie

Pochówek książęcy i wojownik z bliznami

Największe emocje budzi odkrycie i rekonstrukcja wyjątkowego pochówku w tzw. sarkofagu łodziowatym – jedynego takiego znaleziska w Polsce. Spoczywają w nim szczątki młodego mężczyzny w wieku około 25–30 lat. Badacze wskazują, że z dużym prawdopodobieństwem może to być jeden z synów króla **Daniela Romanowicza** – **Roman** lub **Szwarno**.

Obok odnaleziono drugi pochówek – mężczyzny w wieku 45–50 lat, prawdopodobnie elitarnego wojownika. Na jego kościach zachowały się ślady licznych obrażeń, m.in. w obrębie głowy i oka, co świadczy o udziale w walkach.

Najstarsza „znana twarz" chełmianki

Szczególne znaczenie ma także rekonstrukcja twarzy młodej kobiety, mającej około 20 lat. Jej grób znajduje się w pomieszczeniu pod północną zakrystią bazyliki. To jedyny jak dotąd odkryty XIII-wieczny pochówek kobiecy w tym miejscu.

Co więcej, jest to najstarsza znana z wyglądu mieszkanka Chełma. Dzięki nowoczesnym technologiom jej twarz została odtworzona, przybliżając współczesnym mieszkańcom wygląd osoby żyjącej tu ponad 700 lat temu.

Nauka spotyka technologię

Rekonstrukcje były możliwe dzięki bardzo dobremu stanowi zachowania czaszek. Na ich podstawie wykonano cyfrowe modele 3D z wykorzystaniem fotogrametrii. Następnie, przy użyciu specjalistycznego oprogramowania, w tym Blendera oraz metody Manchester, odtworzono tkanki miękkie twarzy.

Proces ten opierał się na naukowych markerach grubości tkanek oraz modelowaniu mięśni twarzy. Eksperci podkreślają jednak, że rekonstrukcje mają charakter przybliżony – nie obejmują cech takich jak kolor oczu czy włosów, które nie pozostawiają śladów w układzie kostnym.

Dwie wersje jednej historii

Przy zrekonstruowanych pochówkach umieszczono specjalne tablice prezentujące dwa typy rekonstrukcji: naukowe oraz historyczno-artystyczne. Te drugie wzbogacono o elementy takie jak: fryzury, zarost czy nakrycia głowy, co pozwala lepiej wyobrazić sobie dawnych mieszkańców Chełma.

Autorami rekonstrukcji naukowych są dr **Beata Borowska** oraz mgr **Karina Woźniak** z Uniwersytetu Łódzkiego. W przygotowaniu wersji artystycznych uczestniczył także **Rafał Ratajczak**.

Równolegle prowadzone były także prace w dwukondygnacyjnych piwnicach dawnego klasztoru Bazylianów. Jak zapowiadają służby konserwatorskie, szczegóły tej części inwestycji zostaną zaprezentowane wkrótce.

AW

Recydywista wpadł podczas pościgu

KRASNYSTAW **Nocny pościg ulicami Krasnegostawu zakończył się zatrzymaniem 29-latka, który za nic miał wyroki sądu i bezpieczeństwo mieszkańców. Mężczyzna, uciekając przed drogówką, porzucił samochód i próbował zniknąć pieszo, jednak czujność funkcjonariuszy nie zawiodła. W jego mieszkaniu kryminalni znaleźli zapas narkotyków, z których można by przygotować blisko 350 porcji dilerskich.**

Wszystko zaczęło się 22 kwietnia od rutynowej kontroli prędkości. Policjanci z krasnostawskiej drogówki zauważyli Opla, którego kierowca wyraźnie zbyt mocno przycisnął pedał gazu. Gdy umundurowany funkcjonariusz wydał sygnał do zatrzymania, siedzący za kierownicą 29-letni mieszkaniec miasta, zamiast zahamować, gwałtownie przyspieszył.

Wysiadł z auta i uciekał pieszo

Policyjny pościg, przy użyciu sygnałów świetlnych i dźwiękowych, przeniósł się na ulice Krasnegostawu. Uciekinier w pewnym momencie zrozumiał, że samochodem nie zgubi radiowozu, dlatego porzucił pojazd i kontynuował ucieczkę pieszo. Chwilę później był już jednak w rękach policjantów.

Szybko wyszło na jaw, dlaczego mężczyzna tak desperacko próbował uniknąć spotkania ze stróżami prawa. Badanie alkomatem wykazało, że był w stanie po użyciu alkoholu. Co więcej, wewnątrz Opla policjanci znaleźli lufkę z resztkami narkotyków. Pobrano od niego również krew, by sprawdzić, czy nie prowadził pod wpływem środków psychoaktywnych.

Magazyn narkotyków w mieszkaniu

Najgorsze dla 29-latka przyszło jednak podczas przeszukania jego miejsca zamieszkania. Funkcjonariusze wydziału kryminalnego odkryli tam znaczne ilości marihuany oraz mefedronu. Łącznie zabezpieczono towar, z którego można było wytworzyć około 350 porcji handlowych.

To nie był pierwszy konflikt z prawem tego mężczyzny. Jak informuje policja, zatrzymany był już wcześniej notowany za kradzieże z włamaniem, jazdę po pijanemu oraz przestępstwa narkotykowe. W chwili zatrzymania obowiązywały go aż dwa sądowe zakazy prowadzenia wszelkich pojazdów mechanicznych.

fot. KPP w Krasnymstawie

Surowe zarzuty i areszt

Lista zarzutów, które usłyszał 29-latek, jest długa. Odpowie za posiadanie znacznej ilości narkotyków, niezatrzymanie się do kontroli drogowej oraz łamanie sądowych zakazów.

- Na wniosek śledczych i prokuratury sąd zastosował wobec 29-latka środek zapobiegawczy w postaci tymczasowego aresztowania na okres trzech miesięcy – relacjonuje podkomisarz **Anna Chuszcza**, rzeczniczka prasowa Komendy Powiatowej Policji w Krasnymstawie.

Jego samochód trafił na parking strzeżony, a on sam najbliższy czas spędzi w celi. Za popełnione przestępstwa, w tym działanie w warunkach recydywy, grozi mu wieloletni pobyt w więzieniu. **(apm)**

super tydzień chełmski

Stosujemy Kodeks Dobrych Praktyk Wydawców Prasy

Ukazuje się na terenie powiatów: chełmskiego, krasnostawskiego i włodawskiego

Redaguje zespół:
Piotr Pyrkosz (redaktor naczelny / dyrektor do spraw wydawniczych)
Agnieszka Pastuszak–Maksim (z–ca redaktora naczelnego)
Marcin Petruk, Rafał Czyżyk, Anna Wietrak, Joanna Klimek

Grafika i DTP:
Mateusz Gendek, Wojciech Kopczyński

Sekretariat:
Karolina Starzyńska

Biuro Reklam i Ogłoszeń:
Joanna Derkacz (kierownik), Renata Kasprzak, Karolina Starzyńska, Edyta Kusiak, Krzysztof Kwiatek

Redakcja/Biuro Reklam i Ogłoszeń:
22–100 Chełm, ul. Lubelska 31
tel./fax 82 565 27 05,
e–mail:
redakcja@supertydzien.pl
reklama@supertydzien.pl

Kolportaż:
PressTrans
tel. 604 494 479

Druk:
Polska Press
Drukarnia Białystok

Wydawca: Grupa Wydawnicza SŁOWO Sp. z o.o. 02-672 Warszawa, ul. Domaniewska 17/19/133

Redakcja nie odpowiada za treść reklam i ogłoszeń

eprasa.pl 4f77f7b17d

Uciekł z więzienia, poszarpał ochroniarza

WŁODAWA Miał odbywać karę, ale wybrał ucieczkę i powrót na przestępczą ścieżkę. 48-letni mieszkaniec Lublina, poszukiwany po ucieczce z Zakładu Karnego we Włodawie, wpadł w ręce lubelskich policjantów. Zanim jednak wrócił za kratki, zdążył dokonać kradzieży rozbójniczej w jednej z lokalnych drogerii.

fot. KWP Lublin

Mężczyzna, zamiast pokornie odbywać wyrok, postanowił samowolnie opuścić Zakład Karny we Włodawie. Jego wolność nie trwała jednak długo. Po miesiącu znów narozrabiał. 48-latka namierzyli funkcjonariusze z Wydziału do Walki z Przestępczością Przeciwko Mieniu Komendy Miejskiej Policji w Lublinie.

Recydywista w drogerii

Z ustaleń śledczych wynika, że niespełna miesiąc po ucieczce 48-latek pojawił się w jednej z lubelskich drogerii. Nie przyszedł po zakupy. Postanowił jednak ukraść wiele cennych artykułów kosmetycznych. Bezkarność po pierwszej kradzieży rozochociła przestępcę, który kilka dni później wrócił do tego samego sklepu.

Tym razem jednak sytuacja przybrała znacznie groźniejszy obrót. Pracownik ochrony próbował zainterweniować i powstrzymać złodzieja, ale mieszkaniec Lublina nie zamierzał oddać łupu, więc zwykła kradzież zamieniła się w kradzież rozbójniczą. 48-latek zaatakował interweniującego ochroniarza. Mężczyzna szarpał i popychał pracownika sklepu, stosując wobec niego przemoc fizyczną. Potem uciekł.

Kryminalni z Komendy Miejskiej szybko jednak wpadli na jego trop. Po zatrzymaniu okazało się, że lista zarzutów, które usłyszy, jest długa, a na dodatek działał w warunkach recydywy.

Powrót do celi

Sprawca usłyszał już zarzuty kradzieży oraz kradzieży rozbójniczej. Odpowie również za naruszenie nietykalności cielesnej pracownika ochrony. Ze względu na kryminalną przeszłość, wymiar kary może być wyjątkowo surowy.

– Po przedstawieniu zarzutów, mężczyzna trafił z powrotem do Zakładu Karnego, celem odbycia pozostałej kary pozbawienia wolności i poniesienia odpowiedzialności za czyny dokonane po swojej ucieczce - informuje podinspektor **Kamil Gołębiowski** z KWP w Lublinie. **(apm)**

Areszt dla domowych oprawców

GM. KRASNYSTAW Dramatyczne wydarzenia w dwóch rodzinach z gminy Krasnystaw znalazły swój finał w sądzie. Dwaj mężczyźni, którzy przez ponad rok terroryzowali swoich najbliższych, zostali odizolowani od ofiar. Za bicie, wyzywanie i groźby pozbawienia życia najbliższe trzy miesiące spędzą w tymczasowym areszcie.

fot. KPP w Krasnymstawie

Policyjne interwencje w gminie Krasnystaw obnażyły kulisy domowych dramatów, które trwały od początku 2025 roku. W obu przypadkach scenariusz był podobny: alkohol, agresja i bezkarność, która skończyła się dopiero po zdecydowanej reakcji mundurowych.

Brutalny atak na partnerkę

Pierwszy z zatrzymanych to 48-letni mieszkaniec gminy Krasnystaw. Z ustaleń funkcjonariuszy wynika, że od stycznia 2025 roku do 19 kwietnia 2026 roku regularnie znęcał się psychicznie i fizycznie nad swoją partnerką. Mężczyzna, będąc pod wpływem alkoholu, wszczynał awantury, podczas których wyzywał kobietę, wyganiał ją z mieszkania i groził śmiercią.

Agresja narastała, aż przerodziła się w drastyczną przemoc fizyczną. Podczas jednej z ostatnich awantur 48-latek miał popychać partnerkę, uderzać ją po twarzy i kopać po całym ciele. Obrażenia, których doznała kobieta, spowodowały u niej rozstrój zdrowia.

Nie oszczędził nawet dzieci

Równie wstrząsające są ustalenia dotyczące drugiego agresora. 53-letni mężczyzna usłyszał zarzuty znęcania się nad swoją 29-letnią córką oraz jej dziećmi. Proceder ten trwał od stycznia 2025 roku do 21 kwietnia 2026 roku.

Pijany oprawca szarpał bliskich i wyzywał ich wulgarnymi słowami. Według śledczych, w jednym z przypadków mężczyzna uderzył córkę pięścią w twarz i zaczął ją dusić. Policjanci ustalili również, że wcześniej stosował przemoc wobec jednego z dzieci.

Surowe konsekwencje i apel policji

Obaj podejrzani zostali doprowadzeni do prokuratury, gdzie usłyszeli zarzuty. Sąd, po zapoznaniu się z materiałem dowodowym, nie miał wątpliwości i zastosował wobec nich najsurowszy środek zapobiegawczy w postaci tymczasowego aresztowania na okres trzech miesięcy.

- Przypominamy, że przemoc domowa jest przestępstwem i nie pozostaje bezkarna. Każda osoba dotknięta przemocą może liczyć na pomoc służb. W sytuacji zagrożenia należy niezwłocznie powiadomić Policję, dzwoniąc pod numer alarmowy 112 – informuje podkomisarz **Anna Chuszcza**, rzeczniczka prasowa Komendy Powiatowej Policji w Krasnymstawie.

Zgodnie z przepisami Kodeksu karnego, za znęcanie się nad osobą najbliższą grozi kara do 5 lat pozbawienia wolności. **(apm)**

Trefne auta na posesjach mieszkańców

POW. KRASNOSTAWSKI Wspólne działania krasnostawskich kryminalnych oraz funkcjonariuszy Straży Granicznej doprowadziły do odzyskania skradzionych pojazdów o wartości blisko 200 tysięcy złotych. Samochody i motocykl, poszukiwane na terenie Unii Europejskiej, trafiły w ręce nieświadomych niczego mieszkańców naszego regionu.

Współpraca krasnostawskich policjantów z funkcjonariuszami Nadbużańskiego Oddziału Straży Granicznej w Hrubieszowie zaowocowała poważnym uderzeniem w rynek nielegalnie pozyskanych pojazdów. Mundurowi zabezpieczyli szereg maszyn, które figurowały w bazach danych jako utracone poza granicami kraju.

Samochody z Niemiec i Włoch

W toku prowadzonych czynności funkcjonariusze odnaleźli pojazdy marek: Citroen, Mazda, Kia oraz Alfa Romeo. Oprócz aut osobowych zabezpieczono również motocykl marki Suzuki. Śledczy ustalili, że maszyny te mogły pochodzić z przestępstw popełnionych między innymi na terenie Niemiec i Włoch.

fot. KPP Krasnystaw

Obecni właściciele pojazdów kupowali je w dobrej wierze, nie przypuszczając, że pochodzą one z przestępstwa. Transakcje odbywały się w różnych częściach kraju – na terenie województw śląskiego, dolnośląskiego i małopolskiego, a także lokalnie: w powiatach zamojskim i krasnostawskim.

Co grozi za zakup skradzionego mienia?

Policja bada obecnie każdy przypadek z osobna, aby wyjaśnić, w jaki sposób auta trafiły do nowych właścicieli i czy doszło do świadomego złamania prawa.

- Policjanci prowadzą działania zmierzające do ustalenia dokładnych okoliczności, w jakich pojazdy trafiły na teren powiatu oraz czy doszło do przestępstwa paserstwa, o którym mowa w art. 291 § 1 kodeksu karnego – informuje podkomisarz **Anna Chuszcza**, rzeczniczka prasowa KPP w Krasnymstawie.

Wszystkie odnalezione pojazdy zostały zabezpieczone do dalszych czynności procesowych. Sprawa jest w toku. **(apm)**

CZYSTE POWIETRZE
DOCIEPLENIA BUDYNKÓW
MALOWANIE ELEWACJI
FIRMA LOKALNA
SPEC-BUD tel. 607 452 099
9074

WÓJT GMINY ŻMUDŹ

informuję zgodnie z art. 35 ust. 1 ustawy z dnia 21.08.1997 r. o gospodarce nieruchomościami (Dz. U. z 2024 r. poz. 1145 z późn. zm.), że na tablicy ogłoszeń w Urzędzie Gminy Żmudź, oraz na stronie internetowej www.zmudz.gmina.pl podany został w dniu 27 kwietnia 2026 r. na okres 21 dni wykaz nieruchomości gruntowych położonych w obrębie ewidencyjnym Pobołowice gm. Żmudź przeznaczonych do dzierżawy.
9232

Kurczęta odchowane
Młode kurki
Kurki Kogutki Brojlery
Ferma drobiu Łowcza - Zembrzycki Gabriel
Tel. 604 283 232
Od marca 2026 roku przy zamówieniu powyżej 50 sztuk transport gratis + 20 kg paszy!
9226

EKO TAXI
JESTEŚMY NAJTAŃSI W MIEŚCIE!
Z TYM KUPONEM OTRZYMASZ DODATKOWE 10 % RABATU
82 540 80 00
8897

eprasa.pl 4f77f7b17d

CHEŁM Darmowe biura nie przyciągnęły tłumów

Nowe technologie nie dla Chełma?

Hub Technologiczny w Chełmie miał przyciągnąć innowacyjne firmy, ale na 38 dostępnych biur zgłosiło się tylko 9 podmiotów. Jest to zaskakujące, bo biura te są niemalże darmowe! Miasto zapowiada już kolejny nabór, ale czy znajdą się chętni? Urzędnicy są przekonani, że tak. – Zainteresowanie naborem pozytywnie nas zaskoczyło, odezwały się lokalne podmioty, a także z regionu oraz dużych ośrodków miejskich w Polsce – mówi Katarzyna Radziszewska, zastępca dyrektora Kancelarii Prezydenta w Urzędzie Miasta Chełm.

Do pierwszego naboru do nowego hubu technologicznego w Chełmie zgłosiło się łącznie dziewięć podmiotów – osiem firm oraz jedna organizacja pozarządowa. Jak informuje magistrat, wyniki zostały opublikowane 22 kwietnia w Biuletynie Informacji Publicznej.

Kto się zgłosił i jakie były zasady?

Nabór trwał od 7 do 14 kwietnia. Wnioski można było składać elektronicznie – m.in. przez ePUAP i e-mail. O przydziale lokali decydowały dwa kluczowe kryteria: kolejność zgłoszeń oraz zgodność profilu działalności z założeniami hubu.

– W przypadku większej liczby chętnych niż dostępnych lokali, decydowałaby kolejność zgłoszeń – informuje **Barbara Czuba** z Urzędu Miasta Chełm.

W kwietniowym naborze taka sytuacja jednak nie wystąpiła.

Miasto opublikowało listę podmiotów, które zostały wyłonione do użyczenia lokali w hubie technologicznym. Wśród nich znalazły się: IMAGE MANAGER Marcin Bieńkowski, KYOKOM sp. z o.o., JANAT Artur Siatka, CTRL+SPACE Maria Augustyniak, Unlimited Martyna Kuśniewska, E-time Rafał Zelcer, BLUE DOT Sp. z o.o. Paweł Walczuk s.c., Krzysztof Jakub Raszka SOVA.

Jak informuje urząd, z przyczyn formalnych odrzucono jedno zgłoszenie – złożone przez Fundację Made In Chełm. Wyłonione podmioty użytkować będą łącznie 12 lokali.

– Zainteresowanie naborem pozytywnie nas zaskoczyło, odezwały się lokalne podmioty, a także z regionu oraz dużych ośrodków miejskich w Polsce. Tak jak zakładaliśmy, okazało się, że oferta Miasta odpowiada na potrzeby sektora IT, AI, bo daje możliwość rozwoju i atrakcyjne warunki współpracy – mówi **Katarzyna Radziszewska**, zastępca dyrektora Kancelarii Prezydenta w Urzędzie Miasta Chełm.

Radziszewska dodaje, że w wizjach lokalnych w hubie uczestniczyło ponad 20 firm i stowarzyszeń. Wiele podmiotów ze względu na toczące się procedury formalne, takie jak np. zakładanie działalności gospodarczej czy rejestracja stowarzyszenia lub fundacji, nie były gotowe do przystąpienia do kwietniowego naboru, natomiast zgłosiły chęć udziału w kolejnym.

– Biorąc również pod uwagę tak duże zainteresowanie branży technologicznej ofertą miasta, przeprowadzenie następnej procedury planujemy na maj. W przypadku dostępności wolnych lokali w hubie (przy 80% obłożenia lokali w trybie użyczenia), Miasto może odpłatnie udostępnić je podmiotom prowadzącym działalność o profilu technologicznym, w trybie przetargu nieograniczonego – dodaje z-ca dyrektora.

Z możliwości skorzystania z miejskiej przestrzeni wykluczone były podmioty, których działalność nie wpisuje się w sektor nowych technologii – weryfikacja odbywała się m.in. na podstawie kodów PKD.

Umowy w maju, start po podpisaniu

Podmioty, które zakwalifikowały się do programu, otrzymały już informację o wynikach. Teraz magistrat oczekuje na potwierdzenie woli podpisania umów.

Same umowy użyczenia mają być podpisywane w maju – po indywidualnym ustaleniu terminów. Z kolei faktyczne rozpoczęcie korzystania z lokali będzie możliwe od momentu zawarcia umowy.

38 biur, część w pełni wyposażona

Nowy hub technologiczny powstał w czterokondygnacyjnym budynku o powierzchni blisko 700 m². Do dyspozycji przedsiębiorców przygotowano 38 lokali biurowych.

Dziesięć z nich jest w pełni wyposażonych w sprzęt biurowy i komputerowy. Pozostałe oferują dostęp do infrastruktury technicznej, umożliwiającej podłączenie własnych usług.

W budynku znajdują się także przestrzenie wspólne – m.in. sale konferencyjne, lobby i zaplecze socjalne.

Biuro za darmo – ale nie bez zobowiązań

Największym atutem programu są warunki finansowe. Lokale udostępniane są bezpłatnie – użytkownicy ponoszą jedynie koszty eksploatacyjne na poziomie 20 zł brutto za m² miesięcznie.

W zamian przedsiębiorcy będą zobowiązani do przygotowania – w ciągu pięciu miesięcy – propozycji rozwiązania technologicznego dla miasta.

Miasto zapowiada, że to dopiero początek. Zgodnie z regulaminem kolejne nabory będą ogłaszane w miarę dostępności wolnych lokali. Najbliższy planowany jest już w maju.

Władze Chełma liczą, że hub stanie się impulsem dla lokalnej gospodarki – przyciągnie innowacyjne firmy i pozwoli zatrzymać specjalistów w regionie. **AW**

Setki mieszkań bez nowoczesnego ogrzewania

CHEŁM Ponad pół tysiąca mieszkań komunalnych w Chełmie wciąż nie ma dostępu do miejskiej sieci ciepłowniczej lub nowoczesnego ogrzewania. Radny Sebastian Bielecki mówi o „wykluczeniu energetycznym" i braku realnych działań. Miasto odpowiada: modernizacje trwają, a zarzuty są przesadzone. Spór dotyczy także kosztów mieszkań w TBS.

Temat miejskiego mieszkalnictwa w Chełmie wraca na tapet. Po interpelacji radnego **Sebastiana Bieleckiego** (Klub Radnych Koalicji Obywatelskiej) i odpowiedzi władz miasta pojawiła się publiczna dyskusja o kosztach życia, tempie modernizacji oraz kondycji spółek komunalnych.

Spór o wysokość czynszu

Radny zwraca uwagę przede wszystkim na stawki czynszu w Chełmskim Towarzystwie Budownictwa Społecznego. Jak podkreśla, w najnowszym budynku przy ul. Zachodniej 53 opłata stała sięga 24,40 zł za metr kwadratowy. Oznacza to, że za mieszkanie o powierzchni 50 m² lokatorzy płacą około 1220 zł miesięcznie – bez kosztów mediów.

– Chełm staje się jednym z droższych punktów na mapie budownictwa społecznego w regionie – ocenia radny, porównując lokalne stawki z TBS-em w Zamościu, gdzie wynoszą one od 17,70 do 18,59 zł za m².

Miasto odpowiada jednak, że czynsze nie były podnoszone od 2022 roku, a ich wysokość wynika przede wszystkim ze wzrostu kosztów kredytów. Podkreśla także, że wszystkie lokale są zajęte, a zainteresowanie nowymi inwestycjami pozostaje wysokie – na 40 mieszkań w nowym budynku zgłosiły się 62 rodziny.

Dyskusja dotyczy także kosztów funkcjonowania spółki TBS. Roczne wydatki administracyjne przekraczają 1,18 mln zł. Radny zapowiada ich analizę pod kątem możliwej optymalizacji.

Miasto przekonuje jednak, że koszty są adekwatne do skali działalności, a oferta spółki pozostaje konkurencyjna na tle innych miast.

Setki mieszkań bez nowoczesnego ogrzewania

Spór dotyczy również skali wykluczenia energetycznego. Z danych przedstawionych przez magistrat wynika, że 528 lokali komunalnych wciąż nie ma dostępu do miejskiej sieci ciepłowniczej ani ogrzewania gazowego. W 2025 roku modernizacja objęła 18 lokali.

– Przy takim tempie proces potrwa dekady – wskazuje Bielecki.

Z kolei władze miasta podkreślają, że inwestycje są realizowane sukcesywnie,

a ich tempo ograniczają m.in. kwestie prawne i finansowe. Wskazują m.in. na problem budynków o nieuregulowanym stanie prawnym – część z nich znajduje się przy sieci ciepłowniczej, ale nie może zostać do niej podłączona ze względu na brak pełnych praw własności. **AW**

CHEŁM Radny ostro krytykuje miasto, mieszkańcy czekają od lat

Spór o ulicę Pszenną

Narasta konflikt wokół remontu ulicy Pszennej. Seria interpelacji radnego Mariusza Kowalczuka i odpowiedzi władz miasta pokazuje, jak z lokalnego problemu drogowego powstał spór o priorytety inwestycyjne i sposób traktowania mieszkańców.

Sprawa dotyczy odcinka ulicy Pszennej, którego stan – jak podkreśla radny – od dawna odbiega od podstawowych standardów. W interpelacji z 27 lutego 2026 roku wskazywał on na powtarzające się, nieskuteczne naprawy i realne zagrożenie dla użytkowników drogi.

Radny **Mariusz Kowalczuk** (KR Chełmianie) apelował o wykonanie trwałej nawierzchni asfaltowej zamiast doraźnego uzupełniania ubytków frezem asfaltowym, który – jak argumentował – szybko ulega degradacji i generuje kolejne koszty.

Miasto: remont możliwy dopiero za kilka lat

W odpowiedzi z 16 marca władze miasta wskazały, że inwestycja została wpisana do planów na lata 2027–2029 i będzie uzależniona od dostępności środków finansowych.

To stanowisko spotkało się z ostrą reakcją radnego. W kolejnej interpelacji z 23 marca podkreślał, że taki zapis ma „charakter wyłącznie deklaratywny", a mieszkańcy nie mają żadnej gwarancji realizacji inwestycji.

Zwracał też uwagę na spadek wydatków inwestycyjnych miasta w kolejnych latach, co – jego zdaniem – jeszcze bardziej zmniejsza szanse na wykonanie remontu.

Opóźnienie i kolejna odmowa

7 kwietnia urząd poinformował o konieczności przedłużenia terminu odpowiedzi ze względu na złożoność sprawy. Ostateczna odpowiedź, przekazana 14 kwietnia, nie przyniosła jednak przełomu. Miasto jasno wskazało, że w budżecie na 2026 rok nie zabezpieczono środków na remont ulicy Pszennej, a realizacja zadania wymaga zmian budżetowych i procedury zamówień publicznych.

„Skandaliczne traktowanie mieszkańców"

Dzień później radny ponownie zabrał głos – tym razem w znacznie ostrzejszym tonie.

„Z niedowierzaniem i głębokim oburzeniem przyjąłem treść Pańskiego pisma (...) Z perspektywy mieszkańców wygląda to tak, jakby ich problem nie był traktowany z należytą powagą. Jest to skandaliczne traktowanie mieszkańców ul. Pszennej jak ludzi drugiej kategorii, którym odmawia się prawa do bezpiecznej i trwałej infrastruktury drogowej, pomimo ponoszenia takich samych ciężarów publicznych jak pozostali mieszkańcy miasta" – napisał radny.

Kowalczuk zarzucił władzom miasta odkładanie sprawy i stosowanie argumentów budżetowych jako wygodnego uzasadnienia braku decyzji.

„Doraźne uzupełnianie ubytków frezem asfaltowym (...) jest działaniem pozornym, nieskutecznym i marnotrawiącym środki publiczne" – podkreślił.

Radny domaga się nie tylko natychmiastowego remontu, ale także przedstawienia szczegółowej kalkulacji kosztów wykonania nowej nawierzchni na odcinku około 450 metrów.

Spór o priorytety

W tle sprawy pojawia się szerszy problem – sposób planowania inwestycji w mieście. Radny wskazuje, że koszt remontu (szacowany wcześniej na 200–300 tys. zł) jest relatywnie niewielki w skali budżetu i możliwy do sfinansowania poprzez przesunięcia środków.

Z kolei miasto podkreśla ograniczenia finansowe oraz konieczność realizacji wielu zadań drogowych jednocześnie.

Na razie nie ma informacji o zmianie stanowiska władz miasta. Remont ulicy Pszennej nadal nie jest zaplanowany na 2026 rok, a jego realizacja pozostaje uzależniona od przyszłych decyzji budżetowych.

Tymczasem – jak podkreśla radny – cierpliwość mieszkańców się kończy. „Ulica Pszenna nie może dłużej pozostawać symbolem zaniedbania i braku decyzji władz miasta" – zaznaczył. **AW**

eprasa.pl 4f77f7b17d

GMINA WOLA UHRUSKA Wielka mobilizacja służb i mieszkańców

Konie uwięzione w bagnie

To był wyścig z czasem i walka z podstępną naturą. Dwa konie ugrzęzły w bagnie w Stulnie tak głęboko, że nie mogły o własnych siłach wydostać się na brzeg. W ratowanie zwierząt zaangażowano zastępy straży pożarnej, weterynarza oraz okolicznych mieszkańców, którzy ruszyli z pomocą, ściągając ciężki sprzęt.

Dramatyczne zgłoszenie wpłynęło do Komendy Powiatowej Państwowej Straży Pożarnej we Włodawie we wtorek, 28 kwietnia, o godzinie 6:26. Wynikało z niego, że w miejscowości Stulno dwa konie wpadły w pułapkę. Zwierzęta ugrzęzły w błotnistym rowie, a każda próba samodzielnego wyjścia powodowała, że zapadały się jeszcze głębiej w muł.

Precyzyjna operacja na bagnie

Na miejsce natychmiast zwysłano dwie jednostki zawodowych strażaków z Włodawy oraz ochotników z OSP Wola Uhruska i OSP Zbereże. Strażacy musieli działać rozważnie, by wycieńczonych zwierząt nie narazić na dodatkowe obrażenia i stres. Pierwszym krokiem było zabezpieczenie dopływów rowu, co pozwoliło odciąć napływ wody i błota do miejsca, w którym znajdowały się konie.

fot. OSP Wola Uhruska

Kluczowym momentem okazało się wsparcie lokalnej społeczności. Do akcji włączył się mieszkaniec sąsiednich zabudowań, który udostępnił swoją ładowarkę teleskopową.

Walka o zwierzęta

Najtrudniejszy etap nastąpił po odsłonięciu podbrzuszy koni. Strażacy musieli ręcznie przełożyć specjalistyczne paski pod uwięzionymi zwierzętami, by umożliwić ich bezpieczne podniesienie. Dzięki precyzji operatora ładowarki, oba konie udało się wyciągnąć na twardy grunt.

Jeden z koni, mimo ogromnego stresu, o własnych siłach dołączył do reszty stada. Drugi, znacznie bardziej wycieńczony wielogodzinną walką w zimnym błocie, wymagał natychmiastowej opieki. Strażacy okryli go kocami i słomą, by zapobiec wychłodzeniu organizmu, po czym przekazali pod opiekę lekarza weterynarii.

Solidarność sąsiedzka na wagę złota

Strażacy z OSP KSRG Wola Uhruska nie kryją wdzięczności dla osób, które bez wahania zaangażowały się w ratunek. Szczególne podziękowania skierowano do okolicznych mieszkańców, których sprzęt i osobiste zaangażowanie przesądziły o sukcesie operacji.

- Dziś wydarzyło się coś, co pokazuje, jak wielką siłę ma współpraca i determinacja. To piękny przykład tego, że razem możemy zdziałać naprawdę wiele – podsumowali druhowie z Woli Uhruskiej. - Dzięki wspólnym wysiłkom, cierpliwości i profesjonalizmowi akcja zakończyła się sukcesem.

(apm)

Mondi w Brzeźnie kończy działalność

GM. DOROHUSK Co się stanie z zakładem Mondi w Brzeźnie? Do Powiatowego Urzędu Pracy w Chełmie wpłynęło oficjalne zawiadomienie o planowanych zwolnieniach grupowych w zakładzie produkującym tekturę falistą i kartonowe opakowania. Wszystko wskazuje na to, że firma ma całkowicie zakończyć swoją działalność w tej lokalizacji, co oznacza utratę zatrudnienia dla blisko 170 pracowników.

Informację o trudnej sytuacji w zakładzie potwierdziła **Ewa Banaszuk-Celińska**, starszy doradca do spraw zatrudnienia w Powiatowym Urzędzie Pracy w Chełmie. Jak wynika z jej relacji, oficjalne pismo od przedsiębiorstwa wpłynęło do urzędu 22 kwietnia. Dokument ten rozwiewa wątpliwości dotyczące przyszłości zakładu.

- W piśmie padła informacja, że rzeczywiście będą zwolnienia 166 pracowników. Z końcem września firma zakończy swoją działalność – tłumaczy pracowniczka urzędu.

Urząd czeka na szczegóły

Choć pracodawca dopełnił obowiązku informacyjnego, przekazane dotychczas dane są na razie dosyć ogólne. Wiadomo, że Mondi planuje wdrożenie specjalnych rozwiązań dla odchodzącej załogi.

- Firma będzie wprowadzała programy odprawowe i naprawcze dla tych osób, które będą zwalniane – wyjaśnia Banaszuk-Celińska.

Dla Powiatowego Urzędu Pracy kluczowe jest teraz doprecyzowanie tych zapowiedzi, aby móc przygotować realną pomoc dla zwalnianych osób. W tym celu urząd wystosował już do firmy zapytanie o szczegóły.

- Chcemy trochę więcej szczegółów, w jakim okresie i kiedy dokładnie będą te zwolnienia, w jakich grupach zostaną przeprowadzone? – wylicza doradca zawodowy.

Czy to problem tylko lokalny?

Pytania urzędników dotyczą nie tylko harmonogramu zwolnień w samym Brzeźnie. Mondi posiada w Polsce kilkanaście oddziałów. Urząd chce ustalić, czy zapowiedziana redukcja etatów dotyczy wyłącznie powiatu chełmskiego, czy jest częścią szerszego procesu w skali całego kraju.

Na ten moment priorytetem pozostaje jednak wsparcie dla lokalnych pracowników.

- Musimy to uszczegółowić, żeby wiedzieć, jaka skala dotyczy naszego terenu i jaką formę pomocy możemy tutaj przekazać tym osobom – podsumowuje Ewa Banaszuk-Celińska.

My też czekamy na oficjalne stanowisko przedstawicieli firmy Mondi. **RC**

CHEŁM Prokuratura i policja badają doniesienia o znęcaniu się nad zwierzętami

Śledztwo w sprawie chełmskiego schroniska

Trwa postępowanie dotyczące podejrzenia znęcania się nad zwierzętami przebywającymi w miejskim schronisku przy ul. Włodawskiej 23. Sprawę prowadzi Komenda Miejska Policji pod nadzorem Prokuratury Rejonowej w Chełmie. Śledczy apelują o zgłaszanie się świadków, którzy mogą posiadać informacje istotne dla postępowania.

Zawiadomienie złożone przez miasto

Jak wynika z informacji przekazanych przez Urząd Miasta Chełm, zawiadomienie o możliwości popełnienia przestępstwa zostało złożone 27 marca 2026 roku. Dotyczy ono funkcjonowania schroniska, które jest administrowane przez firmę CARMIR sp. z o.o.

Następnie, 14 kwietnia, do urzędu wpłynęło pismo z Komendy Miejskiej Policji w Chełmie o wszczęciu dochodzenia w tej sprawie. Postępowanie od początku nadzoruje prokuratura.

Trwa zbieranie materiału dowodowego

Jak poinformowała nas **Diana Wirtel-Mroczek**, szefowa chełmskiej prokuratury, policja przeprowadziła już oględziny schroniska oraz przeanalizowała dokumentację, w tym protokoły kontroli Powiatowej Inspekcji Weterynaryjnej. Obecnie zbierane są informacje o wolontariuszach oraz pracownikach placówki.

Śledczy podkreślają, że kluczowe znaczenie może mieć relacja świadków. Osoby, które posiadają wiedzę na temat ewentualnych nieprawidłowości – w tym przypadków znęcania się nad zwierzętami lub utrzymywania ich w niewłaściwych warunkach – proszone są o kontakt z policją. Zgłoszenia przyjmowane są w Komendzie Miejskiej Policji w Chełmie przy ul. Żwirki i Wigury.

Kontrole miasta: rozbieżne wnioski

Równolegle działania prowadzi miasto, które – jak zapewnia – sprawuje stały nadzór nad schroniskiem. W ostatnim czasie przeprowadzono dwie kontrole szczegółowe.

Podczas kontroli 24 kwietnia zalecono m.in. zapewnienie zwierzętom stałego dostępu do wody oraz uzupełnienie dokumentacji weterynaryjnej. Z kolei kontrola przeprowadzona 27 kwietnia – z udziałem pracowników gminy Sawin – nie wykazała nieprawidłowości.

Dodatkowo w okresie od końca marca do końca kwietnia przeprowadzono szereg kontroli doraźnych. Jak informuje urząd, nie stwierdzono w ich trakcie uchybień, a z każdej sporządzono notatki służbowe.

Procedury i możliwe konsekwencje

Miasto podkreśla, że w przypadku stwierdzenia nieprawidłowości, stosowane są procedury kontrolne, które obejmują wydanie zaleceń wraz z terminem ich realizacji. Ich niewykonanie może skutkować nałożeniem kar umownych na podmiot prowadzący schronisko.

Urząd deklaruje również dalszą współpracę z organami ścigania oraz kontynuację kontroli, jednak – jak zaznaczono – ze względu na dobro postępowania zakres publicznie udostępnianych informacji jest ograniczony.

Sprawa w toku

Na obecnym etapie nie przesądzono, czy doszło do naruszeń prawa. Postępowanie ma charakter przygotowawczy, a jego celem jest ustalenie, czy w schronisku dochodziło do działań noszących znamiona znęcania się nad zwierzętami.

Śledczy liczą, że dzięki zgłoszeniom świadków uda się dokładnie odtworzyć sytuację i wyjaśnić wszelkie wątpliwości. **AW**

Nieszczęśliwy wypadek na ścieżce rowerowej

CHEŁM Do fatalnego w skutkach zdarzenia doszło we wtorkowy poranek przy ul. Lubelskiej w Chełmie. 63-letnia rowerzystka, jadąc elektrycznym jednośladem, wpadła w zapadlisko w nawierzchni ścieżki rowerowej. Na szczęście miała na głowie kask ochronny, ale mimo to jej stan ratownicy ocenili jako poważny.

Wypadek miał miejsce 28 kwietnia przed godziną 8:00 na ścieżce rowerowej w sąsiedztwie chełmskiego aquaparku. Jadąca tamtędy 63-letnia rowerzystka prawdopodobnie nie zauważyła ubytku w kostce. Niefortunny najazd na zapadlisko spowodował gwałtowny ruch kierownicą, w wyniku którego kobieta upadła na twarde podłoże i straciła przytomność.

- Widziałam, jak upadała z rowerem, poleciała na głowę i od razu straciła przytomność – powiedziała nam kobieta, która była świadkiem zdarzenia.

Na miejscu pojawili się żołnierze Wojsk Obrony Terytorialnej. To oni jako pierwsi ruszyli z pomocą poszkodowanej do czasu przyjazdu Zespołu Ratownictwa Medycznego. Ratownicy po wstępnym badaniu i opatrzeniu ran przewieźli kobietę do szpitala. Jak informowała Stacja Ratownictwa Medycznego w Chełmie, 63-latka nie odzyskała jeszcze wtedy świadomości i była w stanie ciężkim.

Policja prowadzi postępowanie w tej sprawie, zostało zakwalifikowane jako wypadek drogowy. Ustalane są szczegółowe okoliczności zdarzenia. **(apm)**

eprasa.pl 4f77f7b17d

GMINA DUBIENKA Co jeszcze uda się tutaj odnaleźć?

Ziemia w Uchańce skrywała starożytny grot

Podczas poszukiwań prowadzonych przez pasjonatów zrzeszonych w Fundacji „Historyczna Lubelszczyzna" odnaleziono wykonany z brązu grot włóczni. Przedmiot wykuto najprawdopodobniej ok. 1300 lat przed naszą erą. Zabytek, będący świadectwem dawnej sztuki wojennej, wzbogaci zbiory Muzeum Ziemi Chełmskiej.

Grot jest uszkodzony, ale do naszych czasów zachował się w bardzo dobrym stanie.

Świadectwo odległej epoki

Jak informuje **Paweł Wira**, kierownik chełmskiej delegatury Wojewódzkiego Urzędu Ochrony Zabytków w Lublinie, zabytek mierzy 135 mm długości, a jego tuleja ma średnicę zewnętrzną 36 mm oraz wewnętrzną około 32 mm.

- Zabytek ten można wiązać z kręgiem kultur pól popielnicowych - wyjaśnia kierownik Wira. - Ze względu na jego mało charakterystyczne cechy, wstępnie datujemy go ogólnie na lata 1300 - 700 p.n.e., co odpowiada III-V okresowi epoki brązu - dodaje specjalista.

W złym stanie zachował się tzw. liść grotu i to ze względu na to właśnie uszkodzenie specjaliści nie są w stanie dokładnie, precyzyjnie opisać badanego przedmiotu. Z drugiej strony wykazano, że w tulei, dzięki której grot mógł być obsadzany na drzewcu, przygotowano dwa otwory. Wszystko wskazuje na to, że dzięki nim możliwe było obsadzenie ostrza tak, aby nie obluzowało się podczas ciężkiej walki.

Broń wojowników i symbol statusu

Odkryty przedmiot to element dawnej broni drzewcowej - oszczepu lub włóczni. Wiedza o tym, jak posługiwano się taką bronią w epoce brązu i wczesnej epoce żelaza, pochodzi m.in. z analizy ikonografii, np. schematycznych rysunków na tzw. urnach twarzowych kultury pomorskiej.

Specjaliści z urzędu konserwatorskiego wskazują, że broń tego typu była niezwykle istotnym elementem ówczesnego uzbrojenia, używanym zarówno przez piechotę, jak i wojowników konnych. Co ciekawe, posiadanie tak kunsztownie wykonanego grotu mogło być również wyznacznikiem pozycji społecznej w dawnych wspólnotach.

- Na podstawie średnicy tulei możemy przypuszczać, że drzewce tego konkretnego egzemplarza miało grubość zbliżoną do 3 cm - zauważa Paweł Wira.

Przyjmuje się, że cały oszczep mógł mieć długość odpowiadającą mniej więcej wysokości człowieka. Konstrukcja ta pozwalała na wszechstronność w walce: oszczepem miotano w pierwszej fazie starcia, by następnie przejść do walki bezpośredniej przy użyciu włóczni.

Nowy eksponat w zasobach muzeum

Dzięki odpowiedzialnej postawie detektorystów z Fundacji „Historyczna Lubelszczyzna" ten cenny ślad prahistorii nie zaginął. Zgodnie z decyzją urzędu konserwatorskiego, grot zostanie przekazany do Muzeum Ziemi Chełmskiej im. Wiktora Ambroziewicza w Chełmie, gdzie zostanie poddany dalszym badaniom i docelowo udostępniony odwiedzającym. **RC**

CHEŁM Kilka kluczowych stanowisk do obsadzenia w krótkim czasie

Miasto poszukuje dyrektorów

W krótkim czasie ogłoszono lub zapowiedziano kilka naborów na stanowiska dyrektorskie w miejskich jednostkach. Chodzi o instytucje z różnych obszarów – od sportu, przez pomoc społeczną, po kulturę. To oznacza, że w najbliższych miesiącach miasto będzie obsadzać kluczowe funkcje kierownicze.

MOSiR: obecnie p.o dyrektora

Aktualnie trwa nabór na stanowisko dyrektora Miejskiego Ośrodka Sportu i Rekreacji. Od 2 stycznia 2026 roku funkcję pełniącego obowiązki dyrektora pełni **Dominik Małys**. Został powołany zarządzeniem prezydenta, zastępując **Bogusława Kudelskiego**.

Małys równolegle pozostaje wiceprezesem Chełmskiego Klubu Sportowego sp. z o.o.

Stanowisko dyrektora MOSiR wiąże się z szerokim zakresem obowiązków – od zarządzania obiektami sportowymi, przez nadzór nad turystyką, po działania promocyjne. Wynagrodzenie na tym stanowisku wynosi od 6,4 do 10 tys. zł brutto miesięcznie.

Centrum Opiekuńczo-Mieszkalne: zarządzanie i odpowiedzialność

Równolegle miasto ponownie ogłosiło nabór na stanowisko dyrektora Centrum Opiekuńczo-Mieszkalnego w Chełmie. To już drugi konkurs – w pierwszym wpłynęła jedna aplikacja, która spełniała wymagania formalne, jednak kandydat zrezygnował z dalszego udziału w postępowaniu.

Placówka działa w obszarze pomocy społecznej, a jej przyszły dyrektor będzie odpowiedzialny m.in. za organizację pracy, finanse oraz zapewnienie odpowiednich warunków mieszkańcom. Wynagrodzenie określono na poziomie od 5,5 do 7 tys. zł brutto.

Biblioteka: liczy się pomysł na rozwój

Konkurs ogłoszono także na stanowisko dyrektora Chełmskiej Biblioteki Publicznej. Obecnie instytucją kieruje **Katarzyna Sokołowska**, która objęła funkcję pełniącej obowiązki dyrektora w sierpniu 2022 roku na mocy zarządzenia prezydenta. Zastąpiła wtedy **Roberta Chełmickiego**.

Wcześniej była związana z Urzędem Miasta – kierowała Departamentem Obsługi Mieszkańców, a jeszcze wcześniej Miejskim Ośrodkiem Pomocy Rodzinie.

Kandydaci na nowego dyrektora muszą nie tylko spełnić wymagania formalne, ale także przygotować autorską koncepcję rozwoju biblioteki na najbliższe pięć lat.

W przeciwieństwie do innych ogłoszeń, w przypadku biblioteki nie wskazano widełek wynagrodzenia. W dokumencie zapisano jedynie, że pensja zostanie ustalona zgodnie z obowiązującymi przepisami i decyzją prezydenta.

Muzeum: kolejny konkurs już zapowiedziany

Zmiany czekają również Muzeum Ziemi Chełmskiej. Obecnie dyrektorem jest **Natalia Jędruszczak**, która kieruje instytucją od września 2019 roku. Początkowo pełniła obowiązki dyrektora, a po wygranym konkursie objęła stanowisko na stałe we wrześniu 2020 roku. Zastąpiła **Krystynę Mart**, która kierowała muzeum od 2007 roku.

Kadencja obecnej dyrektor kończy się 30 listopada 2026 roku. Miasto zapowiedziało, że konkurs na to stanowisko zostanie ogłoszony latem, a nowy dyrektor powinien zostać powołany najpóźniej na początku grudnia. **AW**

Zatarte pasy i ostre pytania

CHEŁM Niewidoczne przejścia dla pieszych w Chełmie znów stały się tematem dyskusji. Radny Tomasz Ochera wraca do sprawy, która – mimo wcześniejszych zapowiedzi i zabezpieczonych środków – wciąż nie została kompleksowo rozwiązana.

Problem z oznakowaniem przejść dla pieszych powraca na forum Rady Miasta Chełm. Radny **Tomasz Ochera** (Klub Radnych Koalicji Obywatelskiej) w swojej interpelacji przypomina, że temat był już poruszany blisko dwa lata temu, a sytuacja w wielu miejscach nadal pozostaje niezmieniona.

Jak podkreśla, w licznych lokalizacjach oznakowanie poziome jest bardzo słabo widoczne, co realnie wpływa na bezpieczeństwo pieszych – szczególnie po zmroku i w trudnych warunkach pogodowych.

„W wielu lokalizacjach na terenie naszego miasta – ze szczególnym uwzględnieniem ciągów komunikacyjnych o dużym natężeniu ruchu – oznakowanie poziome jest niemal niewidoczne lub uległo całkowitemu starciu" – wskazuje radny w interpelacji.

Ochera przypomina również, że już w 2024 roku miasto deklarowało wykonanie prac do sierpnia, a środki na ten cel były zabezpieczone. Mimo to – jak zaznacza – wiele przejść nadal nie zostało odnowionych.

„Pragnę podkreślić, że pierwszą interpelację w tej sprawie złożyłem 1 lipca 2024 roku. W odpowiedzi z dnia 17 lipca 2024 roku otrzymałem zapewnienie, iż: „w budżecie miasta Chełm na 2024 rok zostały zabezpieczone środki finansowe w wysokości 130 tysięcy złotych brutto przeznaczone na odnawianie oznakowania poziomego dróg, w szczególności przejść dla pieszych (...). Przewidywany termin realizacji zadania – sierpień br." Mamy obecnie 16 marca 2026 roku, a wskazane prace w wielu kluczowych miejscach nadal nie zostały wykonane, mimo upływu zadeklarowanego terminu - sierpień 2024 roku oraz posiadanych na ten cel funduszy" – punktuje radny.

W odpowiedzi urząd miasta przyznaje, że skala zadania jest duża, a realizacja prac rozłożona została w czasie. Wskazano także, że nie wszystkie przejścia będą odnawiane.

„Z uwagi na bardzo dużą liczbę elementów oznakowania poziomego (...) wykonanie odnowienia wszystkich przejść dla pieszych w krótkim czasie nie bardzo utrudnione" – czytamy w odpowiedzi wiceprezydenta **Radosława Wnuka**.

Jednocześnie urzędnicy podkreślają, że podstawowym oznakowaniem przejść pozostają znaki pionowe, które są widoczne niezależnie od warunków atmosferycznych. Część przejść została także przeznaczona do likwidacji, co wyklucza ich ponowne malowanie.

Miasto wskazało również konkretne lokalizacje, w których odświeżanie oznakowania już zostało zlecone – to m.in. skrzyżowania przy ul. 11 Listopada, Brzóski, Wojsławickiej czy al. 3 Maja. Prace mają być realizowane sukcesywnie, w zależności od dostępnych środków i możliwości organizacyjnych.

Sprawa jednak pozostaje otwarta. Pytanie radnego o konkretny harmonogram i przyczyny opóźnień nadal wybrzmiewa, a mieszkańcy – jak wynika z interpelacji – wciąż czekają na poprawę bezpieczeństwa na ulicach. **AW**

Droga w Roztoce to kwestia czasu

GM. ŻMUDŹ Wydaje się, że nic już nie jest w stanie przeszkodzić w realizacji niezwykle istotnej dla lokalnej społeczności inwestycji drogowej. Umowa została podpisana. Na którego z wykonawców postawili samorządowcy?

Realizacją zadania pod nazwą „Budowa drogi gminnej nr 122340L w miejscowości Roztoka" zajmie się firma Zakład Budowlano-Drogowy DROGMOST Łukasz Michalski z siedzibą w miejscowości Mokre koło Zamościa. Wybór wykonawcy poprzedzony został analizą ofert, wśród których propozycja zamojskiego przedsiębiorstwa okazała się najbardziej atrakcyjna finansowo.

Łączny koszt inwestycji wyniesie niespełna 330 tys. zł. Warto zaznaczyć, że kwota ta jest znacznie niższa od pierwotnie zakładanego budżetu gminy, który wynosił blisko 686 tys. zł. W postępowaniu przetargowym wzięło udział dosyć liczne grono podmiotów, m.in. Przedsiębiorstwo Robót Drogowych Lubartów (oferta na 338 tys. zł) oraz firmy z Hrubieszowa, Końskowoli, Lublina i Pawłowa, których kosztorysy sięgały nawet 437 tys. zł.

Modernizacja obejmie odcinek o długości ponad 354 metrów i szerokości 3,5 metra. W projekcie założono jednak inne rozwiązanie niż asfalt. Nawierzchnia drogi zostanie wykonana z odpowiednio przygotowanego i wzmocnionego gruntu, z wykorzystaniem kruszywa, gruzu oraz żużlu. Wykonawca przeprowadzi kompleksowe działania: niezbędne roboty ziemne i przygotowanie terenu, wykonanie solidnej podbudowy, stworzenie warstwy nawierzchniowej, budowę zjazdów oraz poboczy gruntowych oraz końcowe roboty porządkowe.

Samorząd otrzymał dofinansowanie z Rządowego Funduszu Rozwoju Dróg na 2026 rok, które pokryje aż 60% kosztów zadania. **RC**

eprasa.pl 4f77f7b17d

GMINA CHEŁM Przełom w sprawie masowego śnięcia ryb w zbiorniku

Prokuratura wznawia śledztwo w sprawie martwych ryb w Stańkowie

Po miesiącach niepewności i kontrowersyjnych decyzjach sprawa masowego śnięcia ryb w zbiorniku Stańków oraz zanieczyszczenia rzeki Uherki z lipca 2025 roku doczekała się nagłego zwrotu akcji. Prokuratura Rejonowa w Chełmie, która wcześniej umorzyła postępowanie, wydała 21 kwietnia 2026 roku zawiadomienie o podjęciu na nowo zamkniętej sprawy. Decyzja ta przywraca nadzieję lokalnej społeczności i wędkarzom na realne rozliczenie winnych zniszczenia ekosystemu.

Czarny szlam i tony martwych ryb

Przypomnijmy: do tragicznych w skutkach zdarzeń doszło w dniach 10–11 lipca 2025 roku. Zamiast czystej wody, rzeką Uherką płynął czarny, cuchnący szlam, który doprowadził do gwałtownego spadku jakości wody i masowego śnięcia zwierząt. Oficjalne dane mówiły o utylizacji 3,5 ton martwych ryb, jednak specjaliści i działacze Polskiego Związku Wędkarskiego (PZW) oceniają, że rzeczywista skala strat mogła być dwukrotnie większa, sięgając nawet 7 ton.

Wartość samych strat w rybostanie oszacowano na ponad 75 tysięcy złotych, nie licząc kosztów utylizacji i niezbędnego wapnowania zbiornika. Według radnego powiatowego **Marcina Łopackiego** zniszczeniu uległ cały lokalny ekosystem, w tym populacje płazów i innych organizmów wodnych.

Tłumaczą się awarią sondy

Postępowanie zostało wszczęte w Prokuraturze Rejonowej w Chełmie pod koniec lipca 2025 roku po zawiadomieniu złożonym przez chełmski okręg Polskiego Związku Wędkarskiego.

Wszystkie czynności prowadzone były „w sprawie nieumyślnego zanieczyszczenia w dniach 10-11 lipca 2025 r. w Chełmie wody rzeki Uherka oraz zbiornika retencyjnego Stańków substancją, która spowodowała istotne obniżenie jakości wody, a także zniszczenie w świecie zwierzęcym o znacznych rozmiarach, poprzez dokonanie zrzutu nieprzetworzonych ścieków przez pracowników Miejskiego Przedsiębiorstwa Gospodarki Komunalnej w Chełmie do rzeki Uherka w związku z eksploatacją instalacji działającej w ramach zakładu, w zakresie korzystania ze środowiska, na

Śledczy na nowo podejmą wątek niebezpiecznego incydentu, jaki miał miejsce w lipcu ubiegłego roku na zbiorniku w Stańkowie.

które zakład posiadał pozwolenie wodnoprawne udzielone decyzją nr 290/D/ZUZ/2024/2024 wydaną przez Państwowe Gospodarstwo Wodne Wody Polskie – Dyrektora Zarządu Zlewni w Białej Podlaskiej, do doprowadziło do śnięcia ryb o łącznej masie 3550 kg, na szkodę okręgu w Chełmie Polskiego Związku Wędkarskiego".

Pracownicy oczyszczalni tłumaczyli, że doszło do awarii sondy pomiarowej, która przesyłała błędne dane do systemu, co w połączeniu z intensywnymi opadami atmosferycznymi doprowadziło do przelania się jednej z komór i zrzutu nieczystości do rzeki.

Mimo że Wojewódzki Inspektorat Ochrony Środowiska (WIOŚ) nałożył na MPGK maksymalny mandat, prokuratura początkowo umorzyła sprawę, uznając czyn za nieumyślny i nie dopatrując się podstaw do dalszego ścigania karnego.

Walka o sprawiedliwość na szczeblu ministerialnym

Decyzja o umorzeniu spotkała się z ogromnym oporem społecznym. Marcin Łopacki, pełniący funkcję radnego powiatowego, (w momencie incydentu był również pracownikiem lokalnej jednostki Wód Polskich) uznał ją za „niezrozumiałą i bulwersującą". W czasie rozmów z nami wielokrotnie podkreślał on, że Uherka nie jest kanałem ściekowym, lecz żywym ciekiem wodnym zasilającym Bug, co nadaje sprawie charakter ponadlokalny.

Działania interwencyjne podjęto na najwyższych szczeblach – powiadomiono Ministerstwo Klimatu i Środowiska oraz Ministerstwo Sprawiedliwości. W piśmie do minister **Pauliny Hennig-Kloski** apelowano o objęcie sprawy nadzorem centralnym, argumentując, że ochrona wód nie może pozostawać „pustym hasłem".

Nowa nadzieja dla wędkarzy

Informacja o wznowieniu śledztwa wywołała entuzjazm wśród działaczy PZW. Dyrektor biura i rzecznik prasowy okręgu chełmskiego PZW **Marcin Adamczyk** ocenia, że to budująca informacja. W pewnym momencie wędkarze stracili bowiem nadzieję na to, że ktoś pochyli się jeszcze nad tym tematem. Działacze podkreślają, że ich celem nie jest piętnowanie konkretnych osób, a jedynie wyciągnięcie konsekwencji wobec instytucji odpowiedzialnych za skażenie. Liczą po prostu na rzetelne wyjaśnienie wszystkich okoliczności.

- Jesteśmy niezmiernie zadowoleni, że ta sprawa nie została umorzona tak, jak było wcześniej – komentuje Adamczyk. Obecnie postępowanie prowadzone jest pod nową sygnaturą, a mieszkańcy regionu z uwagą będą śledzić kolejne kroki organów ścigania.

Nadzieję na rzetelne wyjaśnienie wszystkich okoliczności ma też radny Marcin Łopacki, który jako jeden z pierwszych zauważył niepokojące zjawiska na Uherce.

- Okazuje się, że pewne zabiegi i starania mają sens. Pisma, jakie udało się wysłać do ministerstw, przyniosły konkretny skutek. Mam nadzieję, że wszystkie czynności zostaną przeprowadzone z należytą starannością, z uwzględnieniem wszystkich, naprawdę twardych dowodów, jakie udało nam się wówczas zgromadzić - komentuje sprawę radny Łopacki.

Do tematu będziemy powracać. **RC**

Chcą powalczyć o drogową jakość

GM. REJOWIEC W sumie 3,4 mln zł – środki własne i te z Rządowego Funduszu Rozwoju Dróg – gmina Rejowiec zamierza przeznaczyć na kolejną, dużą inwestycję drogową. Otwarcie ofert potencjalnych wykonawców miało miejsce w połowie kwietnia, natomiast nie podjęto jeszcze ostateczne decyzji, z kim samorządowcy podpiszą wiążącą umowę. Co wiemy o zakresie prac?

Wytypowali kilka gminnych dróg

Plan prac jest dosyć ambitny i obejmuje łącznie siedem odcinków dróg w kilku miejscowościach. Największym przedsięwzięciem będzie budowa drogi w miejscowościach Adamów Kolonia i Rejowiec Kolonia. Odcinek liczy w sumie przeszło 1,4 km. Pozostałe prace koncentrują się na przebudowie nieco krótszych dróg. Mieszkańcy Aleksandrii Krzywowolskiej liczą na poprawę stanu ok. 200 m nawierzchni.

Na wizytę drogowców liczą też społeczności miejscowości takich jak: Bieniów, Niemirów czy Leonów. Także w tej lokalizacji stan nawierzchni ma się poprawić na ok. 200 m. Prace o podobnym zakresie prowadzone będą też w Zawadówce (210 m), Elżbiecinie (200 m), Starym Majdanie (200 m) czy Hruszowie, gdzie wskazano odcinek o długości ok. 370 m.

Zakres robót obejmie nie tylko wykonanie nowej nawierzchni asfaltowej, ale także roboty ziemne, odwodnienie, budowę zjazdów oraz poboczy. Wykonawca zostanie także zobowiązany do zapewnienia obsługi geodezyjnej i przedłożenia dokumentacji podwykonawczej.

Władze gminy nie powinny mieć problemu z wyborem odpowiedniego wykonawcy dużej inwestycji drogowej.

Budżet a oferty fachowców

Na realizację tego zadania samorząd zabezpieczył budżet w wysokości 3,4 mln zł. Do przetargu stanęło sześć przedsiębiorstw, a wszystkie zaproponowane ceny, co oczywiście powinno cieszyć, mieszczą się w budżecie zamawiającego.

Najniższą cenę przedstawiło Przedsiębiorstwo Wielobranżowe „Sadex" Janusz Sadlik z Sitna, wyceniając prace na nieco ponad 2,2 mln zł. Pozostałe propozycje wahają się od około 2,46 mln zł do 2,92 mln zł. Wśród oferentów znalazły się firmy z Lubartowa, Kraśnika, Zamościa, Siedlec oraz lokalny zakład z Pawłowa. Każdy z potencjalnych wykonawców zadeklarował 60-miesięczny okres gwarancji na wykonane prace. **RC**

Sukces projektu: 100% zakupów zrealizowanych – nowoczesna infrastruktura dydaktyczna PANS w Chełmie gotowa do wykorzystania

Państwowa Akademia Nauk Stosowanych w Chełmie zakończyła realizację kluczowego etapu projektu „Rozwój infrastruktury dydaktycznej PANS w Chełmie" (FELU.07.04-IZ.00-0003/24) – wszystkie zaplanowane zakupy zostały wykonane w 100%, a doposażone laboratoria i pracownie są przygotowane do prowadzenia zajęć.

Projekt jest współfinansowany z Europejskiego Funduszu Rozwoju Regionalnego w ramach Programu Fundusze Europejskie dla Lubelskiego 2021–2027, Priorytetu VII Lepsza dostępność do usług społecznych i zdrowotnych, Działania 7.4 Infrastruktura szkół wyższych.

Wartość projektu: 2 452 915,56 zł, dofinansowanie UE: 2 084 978,22 zł.

Najważniejsze obszary doposażenia i modernizacji

W ramach projektu zrealizowano cztery główne zadania inwestycyjne, obejmujące doposażenie i modernizację infrastruktury dydaktycznej:

- Doposażenie Laboratorium Mechaniki Płynów (kierunek Mechanika i Budowa Maszyn) – zakup specjalistycznych stanowisk dydaktycznych, związanych m.in. z zagadnieniami lotniczymi, w tym systemami i podzespołami wykorzystywanymi w szkoleniu praktycznym.
- Doposażenie Laboratorium Inteligentnych Instalacji Elektrycznych (kierunek Elektrotechnika) – m.in. stanowiska Smart Home i automatyki budynkowej, czujniki i mierniki dla instalacji niskoprądowych, miernik parametrów instalacji elektrycznych oraz ekrany multimedialne QLED.
- Modernizacja Laboratorium Spawalnictwa (kierunek Mechanika i Budowa Maszyn) – w tym symulator spawania oraz wyposażenie stanowiskowe, wspierające naukę nowoczesnych technologii.
- Unowocześnienie pracowni nauczania w środowisku MATLAB – zakup oprogramowania i doposażenie stanowisk komputerowych do realizacji zajęć praktycznych.

Efekty projektu

Zrealizowane doposażenie wzmacnia praktyczny profil kształcenia w PANS w Chełmie, zwiększa możliwości prowadzenia ćwiczeń, w warunkach zbliżonych do realiów pracy oraz wspiera rozwój kompetencji poszukiwanych na rynku pracy – w szczególności w obszarach: elektrotechniki i automatyki, spawalnictwa, mechaniki lotniczej oraz zastosowań narzędzi inżynierskich w środowiskach programistycznych.

Jednocześnie zakupiona aparatura dydaktyczna będzie wykorzystywana w procesie kształcenia praktycznego w sposób umożliwiający korzystanie z niej również osobom z niepełnosprawnościami oraz osobom ze specjalnymi potrzebami, zgodnie z zasadami bezpieczeństwa i organizacji pracy w laboratoriach.

Fundusze Europejskie dla Lubelskiego | Rzeczpospolita Polska | Dofinansowane przez Unię Europejską | lubelskie Smakuj życie!

eprasa.pl 4f77f7b17d

REGION Nawet gdy wszyscy wiedzą, kto jest ojcem – i tak potrzebny jest wyrok. Sprawdziliśmy, jak wygląda to w regionie

Między prawem a rzeczywistością

Choć liczba spraw o zaprzeczenie ojcostwa w regionie wyraźnie spada, jedno pozostaje niezmienne – nawet gdy wszyscy wiedzą, kto jest biologicznym ojcem dziecka, sprawa musi trafić do sądu. W wielu przypadkach to tylko formalność, ale dla rodzin oznacza miesiące procedur, a dla dzieci niepotrzebny stres.

Sprawy o zaprzeczenie ojcostwa dotyczą sytuacji, w której trzeba formalnie podważyć zapis w akcie urodzenia dziecka. Zgodnie z polskim prawem, jeśli dziecko urodzi się w trakcie małżeństwa – albo w ciągu 300 dni od jego zakończenia – za ojca automatycznie uznawany jest mąż matki. Nawet jeśli w rzeczywistości biologicznym ojcem jest inny mężczyzna.

Aby zmienić ten stan, konieczne jest złożenie pozwu do sądu i przeprowadzenie postępowania. Dopiero prawomocny wyrok może obalić to domniemanie i uregulować sytuację prawną dziecka.

Temat ten wrócił do debaty publicznej za sprawą zapytania poselskiego **Sławomira Ćwika**, który jesienią ubiegłego roku zwrócił się do Ministerstwa Sprawiedliwości o dane dotyczące liczby takich spraw oraz ocenę, czy nie należałoby uprościć procedur. Do dziś jednak resort nie przedstawił odpowiedzi, ograniczając się jedynie do poinformowania o przedłużeniu terminu.

Postanowiliśmy sprawdzić, jak wygląda sytuacja w naszym regionie – zarówno w Chełmie, jak i w innych częściach województwa lubelskiego.

„To miała być formalność" – historie rodziców

– To było absurdalne. Każdy wiedział, kto jest ojcem mojego dziecka. A mimo to musieliśmy przejść przez cały proces – mówi pani **Marta**. Jej sprawa trwała kilka miesięcy. Nie było konfliktu, nie było sporu, nie było wątpliwości.

– Ojciec biologiczny był obecny, wszystko było jasne. A jednak trzeba było składać pozew, czekać na rozprawę, tłumaczyć coś, co było oczywiste – dodaje.

Podobne doświadczenia ma pan **Kamil**.

– To nie była walka. To była formalność, ale bardzo czasochłonna. Każda rozprawa to stres i poczucie, że to wszystko można by załatwić prościej – mówi.

Jeszcze inaczej wspomina to pani **Agnieszka**.

– Najtrudniejsze było to, że wszystko się przeciągało. Dla dorosłych to może formalność, ale dziecko żyje w tym czasie w pewnym stresie. To naprawdę nie jest obojętne – podkreśla.

Takich historii – choć rzadziej niż kiedyś – wciąż nie brakuje.

Chełm: wyraźny spadek spraw

Dane Sądu Rejonowego w Chełmie pokazują, że liczba spraw o zaprzeczenie ojcostwa w ostatnich latach znacząco się zmniejszyła. W 2015 roku wpłynęło 25 takich spraw, rok później 28, a następnie liczba ta zaczęła stopniowo maleć. W 2025 roku odnotowano już tylko 7 pozwów.

Oznacza to spadek o ponad 70 procent w ciągu dekady.

Jednocześnie zdecydowana większość postępowań kończy się uwzględnieniem powództwa. Innymi słowy – sąd potwierdza, że mężczyzna wpisany jako ojciec nie jest ojcem biologicznym dziecka.

Reszta województwa: większa skala, ten sam trend

Podobna tendencja widoczna jest w innych częściach województwa lubelskiego, które podlegają pod okręg Sądu Okręgowego w Lublinie. Chodzi m.in. o sprawy prowadzone w sądach rejonowych w Lublinie, Zamościu, Białej Podlaskiej, Puławach, Kraśniku, Lubartowie, Radzyniu Podlaskim czy Włodawie.

Tam liczba spraw również systematycznie spada – z 245 w 2015 roku do 89 w 2025 roku.

Choć mówimy o znacznie większym obszarze i liczniejszej populacji, kierunek zmian pozostaje identyczny jak w Chełmie. Spraw jest coraz mniej, ale ich charakter się nie zmienia.

Ile to trwa? Od kilku miesięcy nawet do roku

Czas trwania postępowań w sprawach o zaprzeczenie ojcostwa jest zróżnicowany. Część z nich kończy się już na pierwszym terminie, jednak nie brakuje spraw bardziej rozbudowanych, które trwają kilka miesięcy.

Najczęściej postępowania zamykają się w przedziale od 2 do 6 miesięcy, choć zdarzają się również takie, które wymagają dłuższego postępowania dowodowego. Wynika to m.in. z konieczności przesłuchiwania świadków, a także problemów z ich stawiennictwem na rozprawach.

Są jednak sprawy, które trwają znacznie dłużej – nawet do roku. Dotyczy to przede wszystkim sytuacji, w których sąd dopuszcza dowód z opinii biegłych czy badań DNA. W takich przypadkach postępowania wydłużają się m.in. przez konieczność oczekiwania na badania lub niestawiennictwo stron.

„Dla dziecka to nie jest formalność"

Jak podkreśla prof. UMCS dr **Małgorzata Kostka-Szymańska** z Instytutu Psychologii UMCS, przewlekłość takich postępowań może mieć realny wpływ na rozwój dziecka. – Długotrwały stres związany z niepewnością sytuacji rodzinnej jest czynnikiem ryzyka zaburzeń rozwojowych, zarówno w sferze emocjonalnej, jak i społecznej.

Jak wyjaśnia, dziecko potrzebuje stabilności, jasnych relacji i poczucia bezpieczeństwa, a długie i często konfliktowe postępowania mogą te podstawy zaburzać. – W takich sytuacjach dziecko może doświadczać lęku przed odrzuceniem, niepewności co do swojej roli w rodzinie, a także problemów z budowaniem więzi. Przewlekłe napięcie wpływa na rozwój emocjonalny, może prowadzić do trudności w regulacji emocji, a nawet do stanów lękowych czy depresyjnych – wskazuje ekspertka.

Szczególnie istotny jest także wpływ takich spraw na kształtowanie tożsamości dziecka. – Brak jasności co do sytuacji prawnej i biologicznej może zakłócać proces budowania odpowiedzi na pytanie „kim jestem". To z kolei może mieć długofalowe konsekwencje dla relacji społecznych i wyborów życiowych – dodaje.

Zdaniem psycholog, postępowania sądowe wpływają również na sposób, w jaki dziecko postrzega relacje i konflikty. – Dzieci uczą się poprzez obserwację dorosłych. Długotrwałe spory mogą zaburzać poczucie bezpieczeństwa i zaufania, a także modelować nieprawidłowe wzorce radzenia sobie z konfliktami – podkreśla.

Ekspertka zaznacza jednak, że w sytuacjach, gdy między stronami nie ma sporu, warto rozważyć uproszczenie procedur. – Skrócenie postępowania oznacza mniejsze obciążenie psychiczne dla dziecka. Zgodna wola stron może sprzyjać budowaniu stabilnych relacji, zwiększać poczucie bezpieczeństwa i ułatwiać kształtowanie tożsamości – wskazuje.

Prawo: konieczna kontrola sądu

Z kolei na konieczność zachowania obecnych procedur zwraca uwagę dr **Piotr Piskozub**, adiunkt w Katedrze Prawa Cywilnego WPiA UMCS w Lublinie. – Obowiązujące przepisy nie przewidują innej drogi zaprzeczenia ojcostwa niż postępowanie sądowe. Wynika to wprost z regulacji kodeksu rodzinnego i opiekuńczego, w tym z domniemania ojcostwa męża matki dziecka – podkreśla.

Jak wyjaśnia, domniemanie to działa automatycznie – również w sytuacjach, gdy małżonkowie faktycznie już nie są razem. – Dotyczy to także przypadków, gdy dziecko rodzi się w trakcie trwania małżeństwa albo do 300 dni od jego ustania. Nawet jeśli matka pozostaje już w innym związku, a biologiczny ojciec jest znany, formalnie ojcem pozostaje mąż lub były mąż – tłumaczy.

Prawnik zwraca uwagę, że choć zdarzają się sprawy bezsporne, w praktyce nie są one dominujące. – W większości przypadków biologiczne ojcostwo jest jednak kwestionowane i sprawy mają charakter sporny. Coraz częściej zaprzeczenie ojcostwa pojawia się także jako element innych postępowań, przede wszystkim w kontekście spraw alimentacyjnych – wskazuje.

Jak dodaje, nawet sprawy o charakterze formalnym stanowią dodatkowe obciążenie dla sądów. – W pewnym zakresie można mówić o sprawach, których dałoby się uniknąć, jednak należy pamiętać, że mówimy o jednej z najważniejszych instytucji prawa rodzinnego – ustaleniu pochodzenia dziecka. Kontrola sądu jest tu kluczowa dla zapewnienia bezstronności i wykluczenia nadużyć – zaznacza.

Zdaniem eksperta, choć można rozważać uproszczenie procedur w sytuacjach bezspornych, obecne przepisy spełniają swoją funkcję. – Rezygnacja z drogi sądowej mogłaby prowadzić do nadużyć, nawet jeśli strony formalnie są zgodne. Stawką jest ustalenie pochodzenia dziecka i jego sytuacji prawnej, dlatego udział sądu w takich sprawach wydaje się uzasadniony – podsumowuje.

Między formalnością a koniecznością

Statystyki są jednoznaczne – spraw o zaprzeczenie ojcostwa jest coraz mniej. W Chełmie ich liczba spadła kilkukrotnie, podobnie jak w innych częściach województwa lubelskiego.

Nie zmienia się jednak jedno: każda taka sprawa musi trafić do sądu.

Z jednej strony mamy przepisy, które mają chronić interes dziecka i zapobiegać nadużyciom. Z drugiej – realne historie ludzi. I choć problem dotyczy coraz mniejszej liczby osób, pytanie pozostaje aktualne – czy w sytuacjach, gdy wszyscy są zgodni, prawo powinno nadal wymagać procesu?

Na razie odpowiedź brzmi: tak.

AW

Legenda sił specjalnych opowie o bezpieczeństwie

CHEŁM Już 10 maja w Miejskiej Hali Sportowej przy ul. Granicznej, odbędzie się wyjątkowe spotkanie. Pojawi się na nim major rezerwy Wojska Polskiego Arkadiusz Kups, twórca utylitarnego systemu walki kontaktowej Combat 56, a w przeszłości szef szkolenia w 56. kompanii specjalnej w Szczecinie i pomysłodawca słynnej „Selekcji". Wspólnie ze swoimi instruktorami poprowadzi wydarzenie poświęcone bezpieczeństwu osobistemu i samoobronie.

Krzysztof Bielski, instruktor systemu Combat 56, który jest bezpośrednio zaangażowany w przygotowanie wydarzenia, podkreśla, że będzie to pierwsza tego typu inicjatywa w mieście.

- Pomysł jest prosty – profesjonaliści z wieloletnim doświadczeniem przekażą pakiet swojej wiedzy, który zostanie uzupełniony o sposoby unikania zagrożeń oraz skuteczne reakcje w sytuacjach kryzysowych – zdradza instruktor.

Zajęcia poprowadzi mjr **Arkadiusz Kups** – twórca systemu Combat 56. Powstał ponad trzy dekady temu, ale jest stale doskonalony i dostosowywany do wymagań współczesnego świata.

- Jego doświadczenie oraz autorskie podejście do tematu gwarantują wysoki poziom merytoryczny wydarzenia – zapewnia Bielski.

Mjr Kups to absolwent Wyższej Szkoły Oficerskiej Wojsk Zmechanizowanych we Wrocławiu i studiów w cywilnych na Akademii Obrony Narodowej. Zaczynał w elitarnej jednostce specjalnej – 1 Batalionie Szturmowym w Dziwnowie na wyspie Wolin. Jednostka była przygotowywana do realizacji zadań poza granicami kraju. Potem związany był z 56 Kompanią Specjalną w Szczecinie, która była przygotowywana do misji na obszarze Niemiec i Danii.

fot. Combat56Chełm

Combat56 to przede wszystkim ciężka praca

Mjr Arkadiusz Kups i Krzysztof Bielski

Sam Combat opracował na początku lat 90. - właśnie dla potrzeb jednostek specjalnych. Pierwotnie system przeznaczony był do szybkiej eliminacji przeciwnika i dedykowany wąskiemu gronu formacji specjalnych. Major oparł go na własnych doświadczeniach z innych sztuk i stylów walki - koreańskim kyoksulu, judo czy wzorcach szkoleniowych stosowanych w SWAT, SAS i Specnazie.

Z czasem Combat56 ewoluował w stronę technik interwencyjnych, strzelectwa bojowego, technik bezpieczeństwa i innych dziedzin. Dopisek „56" pojawił się wówczas, kiedy rozwiązano nieoczekiwanie ukochaną przez majora jednostkę.

- Swoje kompetencje, jako autoryzowany instruktor, rozwijam w systemie od ponad 11 lat. Sądzę, że wspólnie udało nam się przygotować naprawdę solidną porcję niezwykle potrzebnej wiedzy, która zostanie przekazana na wysokim poziomie – zapewnia instruktor.

Wydarzenie rozpocznie się o godzinie 9:30 wykładem otwartym, który potrwa do 11:00. Ci jednak, którzy będą otwarci na nabycie dodatkowych umiejętności, mogą skontaktować się z organizatorami i dopytać o zasady uczestnictwa w drugiej, z pewnością bardziej wymagającej części spotkania.

Combat56 to przede wszystkim ciężka praca

- Serdecznie zachęcam do obserwowania naszego profilu w mediach społecznościowych, przede wszystkim na Facebooku. To profil „combat56chelm", gdzie publikowane są bieżące informacje o szkoleniach, wydarzeniach oraz działaniach związanych z systemem COMBAT 56. Sądzę, że majowe wydarzenie to dopiero początek. Poprzez systematyczne inicjatywy chcemy zwiększyć poziom poczucia bezpieczeństwa oraz budować świadomość w zakresie unikania zagrożeń. Wszyscy mamy przecież świadomość tego, że w niepewnej rzeczywistości tego rodzaju inicjatywy są szczególnie cenne – uważa pan Krzysztof.

Co istotne, nie zabraknie też konkretnej oferty dla pań. W ostatnim czasie instruktorzy systemu realizują coraz więcej szkoleń zatytułowanych „Bezpieczna kobieta".

- To ważna część naszej szkoleniowej codzienności. Zatem jeśli ktoś czuje się zaproszony i zachęcony tym, co robimy, zalecam po prostu kontakt. Najlepiej pod adresem mailowym a.kups@combat56.pl – zaprasza Bielski.

RC

eprasa.pl 4f77f7b17d

REGION Zajmują więcej stanowisk niż kiedyś, ale wciąż mniej niż powinny

Kobiety w samorządzie. Dlaczego rządzą tak rzadko?

Kobiet w polskiej polityce lokalnej jest coraz więcej, ale wciąż rzadko sięgają po najwyższe stanowiska. Choć ich udział w samorządach systematycznie rośnie, bariery społeczne, kulturowe i systemowe nadal ograniczają ich realny wpływ na decyzje. A to – jak podkreślają ekspertki – ma znaczenie nie tylko dla samej polityki, ale i jakości życia mieszkańców. O wyzwaniach, barierach i stylu zarządzania mówią samorządowczynie z Chełma, Sawina i Białopola.

Z danych wynika, że udział kobiet w życiu publicznym w Polsce wyraźnie wzrósł. W parlamencie zajmują dziś około 29 proc. miejsc – więcej niż dekadę temu, choć wciąż poniżej średniej unijnej wynoszącej 33 proc.

Podobny trend widoczny jest w samorządach. W 2024 roku kobiety stanowiły około jednej trzeciej radnych w gminach, miastach na prawach powiatu i sejmikach województw. Jeszcze dziesięć lat temu było to około 25 proc. W radach powiatów natomiast udział kobiet wzrósł z około 20 do 25 proc.

W dłuższej perspektywie zmiana jest jeszcze bardziej wyraźna. Na początku lat 90. kobiety stanowiły mniej niż 10 proc. radnych, dziś to już około 37 proc. Dynamicznie rośnie także liczba sołtysek – obecnie stanowią one niemal połowę wszystkich osób pełniących tę funkcję.

Jak jest lokalnie?

W samym regionie proporcje są wyraźnie zróżnicowane. W powiecie chełmskim, obejmującym 15 gmin, kobiety stoją na czele pięciu z nich. Znacznie gorzej wygląda sytuacja w sąsiednim powiecie krasnostawskim – w żadnej z dziewięciu gmin nie ma kobiety na stanowisku wójta. W powiecie włodawskim, gdzie funkcjonuje osiem gmin, kobiety zarządzają dwiema.

Nieco inaczej prezentuje się udział kobiet w radach miast. W Chełmie na 23 radnych tylko pięć to kobiety. W Krasnymstawie w 15-osobowej radzie zasiada sześć radnych, a we Włodawie – siedem na piętnaście mandatów.

Więcej kobiet w radach, mniej u steru

Ten wzrost nie przekłada się jednak na dostęp do realnej władzy. Kobiety zdecydowanie rzadziej obejmują stanowiska wójtów, burmistrzów i prezydentów miast.

– Reprezentację kobiet na stanowisku organu wykonawczego w polskiej gminie, czyli około 16 proc., można uznać za symboliczną – podkreśla dr hab. **Justyna Wasil** z Instytutu Nauk o Polityce i Administracji UMCS.

W praktyce oznacza to, że choć kobiety coraz częściej współtworzą lokalną politykę, to rzadziej decydują o jej kierunku.

Mechanizmy władzy, które sprzyjają status quo

Przyczyny tego zjawiska mają charakter zarówno systemowy, jak i kulturowy. Jednym z kluczowych elementów jest konstrukcja organu wykonawczego – jednoosobowego i wybieranego w wyborach bezpośrednich.

– Taka konstrukcja w pewnym sensie determinuje sposób wyboru i sprzyja mężczyznom – wskazuje Justyna Wasil.

Znaczenie ma także tzw. efekt inkumbenta. Osoby już sprawujące władzę mają większe szanse na jej utrzymanie, a ponieważ większość stanowisk zajmują mężczyźni, przewaga ta utrwala się w kolejnych kadencjach.

Do tego dochodzi czynnik ekonomiczny i społeczny.

– Tam, gdzie są duże pieniądze, a przy dyskutowanym stanowisku tak jest, tam duże zainteresowanie mężczyzn – zauważa ekspertka, wskazując jednocześnie na utrwalone stereotypy dotyczące przywództwa i kompetencji – np. że mężczyzna powinien zarabiać więcej niż kobieta, jest mniej emocjonalny i lepiej rządzi.

Szklany sufit, którego nie widać

W efekcie powstaje mechanizm trudny do uchwycenia wprost, ale wyraźnie obecny w praktyce.

– Można zaryzykować stwierdzenie, że dla kobiet faktycznie istnieje „szklany sufit w samorządzie" – mówi Justyna Wasil. – Kobiety są coraz chętniej wybierane na stanowiska, z którymi wiąże się sporo pracy społecznej i niewielkie pieniądze np. sołtyska, radna. Prawdziwa władza i duże pieniądze wójta, burmistrza, prezydenta miasta są zarezerwowane dla mężczyzn.

To granica, która nie jest formalnie zapisana, ale działa w sposób systemowy i powtarzalny.

Polska lokalna nie jest jednolita

Różnice widać również w zależności od typu samorządu. Wbrew pozorom kobiety częściej odnoszą sukces w mniejszych gminach, zwłaszcza wiejskich.

– W takich jednostkach ludzie się znają, a płeć traci na znaczeniu, rośnie rola kompetencji i doświadczenia – wskazuje ekspertka.

Jednocześnie statystycznie niższy udział kobiet obserwuje się w regionach o bardziej tradycyjnej strukturze społecznej, choć – jak zaznacza – nie jest to regułą. Województwa takie jak lubelskie czy świętokrzyskie wypadają na tle kraju relatywnie dobrze.

Cena władzy, której nie widać w statystykach

O komentarze poprosiliśmy samorządowczynie z naszego regionu. Trzy z nich zechciały podzielić się swoim doświadczeniem w zarządzaniu jednostkami samorządowymi.

Jedną z większych barier przy podejmowaniu decyzji o starcie w wyborach pozostaje życie prywatne.

– Z badań wynika, że ma to kluczowe znaczenie dla decyzji o podjęciu aktywności publicznej przez kobiety – podkreśla Justyna Wasil.

fot. Ministerstwo Nauki i Szkolnictwa Wyższego

Dr hab. Justyna Wasil – badaczka samorządu, obszarów wiejskich i przywództwa kobiet, laureatka nagrody im. prof. Michała Kuleszy.

W praktyce oznacza to często odkładanie tej decyzji do momentu, gdy sytuacja rodzinna na to pozwoli.

O tym aspekcie mówi **Agata Fisz**, która przez 12 lat kierowała miastem Chełm.

– Pełnienie takiej funkcji powoduje, że wiele ważnych chwil z życia rodzinnego mimo wszystko nas omija. Mój syn miał 10 lat, kiedy obejmowałam urząd, a 22, gdy kończyłam kadencję. Czasami zastanawiam się, kiedy on urósł – przyznaje.

Jak dodaje była prezydent, kluczowe jest wsparcie bliskich:

– Bezcenne jest zaangażowanie męża w obowiązki domowe i wychowanie dzieci oraz jego wsparcie w kolejnych wyzwaniach.

Podobne obserwacje ma wójt gminy Sawin **Agnieszka Dąbrowska:**

– Pełnienie funkcji samorządowej wymaga dyspozycyjności i zaangażowania, często poza standardowymi godzinami pracy – podkreśla. – Dla wielu kobiet łączenie tych funkcji może być problematyczne, ale nie jest to przeszkoda nie do pokonania.

Między doświadczeniem a percepcją barier

Doświadczenia kobiet w samorządzie nie są jednak jednolite.

Agnieszka Dąbrowska przyznaje, że w trakcie kampanii zdarzały się sytuacje, w których była oceniana przez pryzmat płci.

– Zdarzały się komentarze, że jako kobieta nie poradzę sobie na stanowisku wójta, stereotypowo przypisanym do płci męskiej – mówi. – Jednak z czasem najważniejsze okazały się konkretne działania i efekty.

Z kolei wójt gminy Białopole **Aneta Radomska** wskazuje na zupełnie inne doświadczenie:

– Nie spotkałam się ani w trakcie kampanii, ani po objęciu stanowiska z sytuacjami, które wynikałyby z tego, że jestem kobietą.

Czy kobiety rządzą inaczej?

Odpowiedź na to pytanie pozostaje niejednoznaczna.

– Na zarządzanie gminą wpływa bardzo dużo czynników poza płcią – zaznacza Justyna Wasil.

Widać jednak pewne różnice w stylu przywództwa. Kobiety częściej angażują się w działania społeczne, edukacyjne czy kulturalne oraz większą wagę przywiązują do relacji i dialogu.

Potwierdza to również Agnieszka Dąbrowska:

– Atutem kobiet jest wielozadaniowość oraz to, że większą wagę przykładają do dialogu, współpracy i budowania relacji.

Między mechanizmem a zmianą społeczną

Zdaniem ekspertki zmiana nie dokona się wyłącznie poprzez naturalną ewolucję.

– Potrzebne są dodatkowe instrumenty, które przybliżą kobiety do rzeczywistej równości w sprawowaniu władzy – wskazuje dr hab. Justyna Wasil.

Wśród możliwych rozwiązań wymienia się m.in. rozwój mechanizmów kwotowych. W praktyce oznacza to obowiązek umieszczania określonej liczby kobiet na listach wyborczych. Dziś takie rozwiązania funkcjonują, ale nie zawsze przekładają się na realne mandaty.

Dlatego pojawia się pomysł wprowadzenia tzw. mechanizmu suwakowego. Chodzi o naprzemienne układanie list wyborczych – kobieta, mężczyzna, kobieta, mężczyzna – co zwiększa szanse kobiet na zdobycie miejsc, które rzeczywiście dają mandat.

Znacznie trudniejsza do wprowadzenia byłaby zmiana dotycząca wyboru władz wykonawczych, czyli wójtów, burmistrzów i prezydentów miast. Jedna z koncepcji zakłada odejście od wyborów bezpośrednich na rzecz zarządów gmin, w których skład wchodziłoby kilka osób – z zachowaniem zasad równej reprezentacji kobiet i mężczyzn.

To jednak rozwiązania systemowe, które wymagają decyzji na poziomie państwa. Równie istotna pozostaje zmiana społeczna – sposób wychowania, edukacji i postrzegania ról kobiet i mężczyzn.

– Nie trzeba czekać na idealny moment. Jeśli ma się pomysł i chęć działania, warto spróbować – mówi Dąbrowska.

Największa zmiana dopiero przed nami

Paradoks polega na tym, że najskuteczniejszym narzędziem zmiany może być sama obecność kobiet w polityce. Choć zmiana zachodzi powoli, jest wyraźna. I – jak podkreślają rozmówczynie – może przyspieszyć wraz z kolejnymi pokoleniami.

– Nie trzeba bać się nowych wyzwań. Mamy wszelkie predyspozycje do zajmowania najwyższych funkcji – podsumowuje Agata Fisz.

– Samorząd potrzebuje nowej dobrej energii i różnorodnych perspektyw. Ważne jednak, aby miały świadomość, że jest to okupione wieloma wyrzeczeniami oraz ogromną odpowiedzialnością – dodaje Agnieszka Dąbrowska.

Im więcej kobiet w samorządzie, tym większa szansa, że kolejne zdecydują się pójść tą drogą. A to może być najważniejsza zmiana, jaka dopiero nadchodzi.

AW

eprasa.pl 4f77f7b17d

CHEŁM Czego nie wiedzieliśmy o synagodze przy Krzywej?

Tajemnice starych tablic

Dzięki owocnej współpracy chełmskiej delegatury Wojewódzkiego Urzędu Ochrony Zabytków z prof. Andrzejem Trzcińskim udało się przywrócić pamięć o zabytkach, które stanowią bezcenne świadectwo życia żydowskiej społeczności naszego miasta. Przedmioty, które przez lata były tylko niemymi świadkami historii, przemawiają dziś swoim własnym głosem.

Tajemnicza macewa z ulicy Krzywej

Jej historia związana jest z badaniami archeologicznymi, które pod adresem Krzywa 37 prowadzone były w latach 1997-1998. Odnaleziono wówczas kamienną tablicę. Po latach szczegółowych analiz została ostatecznie zidentyfikowana jako macewa.

Jak wynika z wyjaśnień, jakich chełmskim specjalistom udzielił prof. Trzciński, ten zachowany fragmentarycznie zabytek upamiętnia postać Chany (lub Chawy) bat Mosze segal. Została opisana jako „skromna pani", której dusza „wyszła w świętości". Kobieta zmarła w połowie XVII wieku – według kalendarza żydowskiego w roku 5417, co odpowiada okresowi między wrześniem 1656 r. a wrześniem 1657 r.

fot. Wojewódzki Urząd Ochrony Zabytków w Lublinie
Kamienna tablica z inskrypcją (macewa) znaleziona w centralnej części synagogi, przy bimie.

Synagoga została wzniesiona pod koniec XVI w., prawdopodobnie w latach 1583-1585, na terenie kahału, na miejscu drewnianej synagogi, która uległa spaleniu w 1578 r. Na przestrzeni wieków budynek był wiele razy niszczony, odbudowywany i powiększany. Jego ostateczną zagładę przyniosły lata II wojny światowej. W 1940 r. synagoga została zburzona i rozebrana przez Niemców.

Modlitwa utrwalona na fotografiach

Drugim niezwykłym obiektem przywołanym przez chełmskich konserwatorów jest tablica, która nie przetrwała do naszych czasów, a jej wygląd znamy wyłącznie dzięki archiwalnym zdjęciom z lat 30. XX wieku. Przed wojną zdobiła ona salę męską chełmskiej synagogi i znajdowała się na wschodnim filarze podpierającym sklepienie, tuż obok bimy.

Tablica ta była unikalnym zapisem aszkenazyjskiej liturgii synagogalnej. Udało się ustalić, że zawierała modlitwę Jehi racon na Rosz Chodesz (odmawianą podczas błogosławieństwa nowego miesiąca) oraz błogosławieństwa Berachu oraz Birkat ha-gomel, wymawiane podczas czytania Tory.

Tablica modlitewna z wnętrza nieistniejącej synagogi
fot. Wojewódzki Urząd Ochrony Zabytków w Lublinie

Tragiczny koniec

Z badań, których wyniki udało się ostatnio uzupełnić, wynika również, że tablica ta została ufundowana przez Jehudę, syna Chajima, na przełomie 1813 i 1814 roku. Niestety, jej historia kończy się w momencie wybuchu II wojny światowej. Obiekt zaginął, kiedy do niszczenia synagogi przystąpili niemieccy okupanci. Podzieliła zresztą los wielu innych zabytków kultury żydowskiej w naszym regionie.

Działania chełmskiej delegatury, która systematycznie przypomina o wynikach dawnych badań i publikuje nowe ustalenia ekspertów, pozwalają na nowo złożyć obraz wielokulturowej naszego przeszłości miasta. **RC**

Nowe życie amfiteatru w Nowinach

POW. CHEŁMSKI W czasie ostatniej sesji Rady Powiatu w Chełmie starosta Piotr Deniszczuk przedstawił plany dotyczące zagospodarowania terenu w miejscowości Nowiny. Kluczowym elementem nowej strategii zarządu powiatu jest lepsze wykorzystanie istniejącej tam infrastruktury kulturalnej.

Amfiteatr pod lupą zarządu

W ramach informacji z działalności zarządu powiatu starosta ogłosił decyzję o przygotowaniu działki w Nowinach do szerszych celów kulturalnych. Planowane prace mają polegać przede wszystkim na odgrodzeniu części terenu, na której znajduje się lokalny amfiteatr. Choć obiekt ten jest powszechnie kojarzony z coroczną organizacją dożynek powiatowych, władze dostrzegają w nim znacznie większy potencjał.

Amfiteatr w Nowinach podczas imprez tętni życiem. fot. red

Kultura i oszczędności

Głównym argumentem przemawiającym za inwestycją w Nowinach jest chęć zwiększenia liczby imprez kulturalnych odbywających się w tym miejscu. Według starosty, takie rozwiązanie przyniesie powiatowi konkretne korzyści finansowe.

- Organizacja wydarzeń we własnym obiekcie pozwoli uniknąć kosztów związanych z wynajmem innych przestrzeni czy domów kultury. Inwestycja jest odpowiedzią na sugestie, że amfiteatr w Nowinach jest obecnie niewystarczająco wykorzystany – zaznaczył podczas obrad starosta **Piotr Deniszczuk**. **RC**

Zabezpieczyli milion na powiatówki

GM. DOROHUSK W czasie ostatniej sesji Rady Gminy Dorohusk podjęte zostały kluczowe decyzje w sprawie zabezpieczenia środków potrzebnych do sfinansowania powiatowych inwestycji drogowych. Kroki, jakie podjęły władze, nie są z pewnością łatwe, ale jak podkreślił wójt Wojciech Sawa, do „udźwignięcia". Cel jest jeden – zadbać o stan techniczny niezwykle istotnych dla gminy i jej mieszkańców odcinków.

Władze zdecydowały się wesprzeć dwie inwestycje kwotami po 500 000 zł każda. Chodzi o odcinki Brzeźno – Żalin oraz Kroczyn – Michałówka.

O ile prace na pierwszym odcinku już ruszyły, o tyle realizacja drugiego zadania stoi niestety pod znakiem zapytania. Wójt **Wojciech Sawa** poinformował podczas obrad o tym, że wykonawca wciąż waha się przed podpisaniem umowy z powodu niestabilnych cen paliw i asfaltu. Jest to oczywiście bezpośredni skutek konfliktu zbrojnego na Bliskim Wschodzie. W przypadku, gdyby umowa na odcinek Kroczyn – Michałówka nie doszła do skutku, gmina nie przekaże planowanej dotacji.

Mimo niepewnej sytuacji na rynkach radni zdecydowali się zabezpieczyć środki, licząc na pomyślną realizację obu inwestycji. Oba zadania będą realizowane dzięki zewnętrznym środkom, jakie samorząd powiatu pozyskał z Rządowego Funduszu Rozwoju Dróg.

W przetargu na przebudowę blisko 5-kilometrowego odcinka drogi powiatowej nr 1843L na trasie Kroczyn – Michałówka zwyciężyło Przedsiębiorstwo Wielobranżowe „Sadex" Janusz Sadlik. Firma zaoferowała wykonanie prac w zamian za wynagrodzenie w wysokości nieco ponad 7,5 mln zł.

O możliwość zawiązania współpracy z powiatem ubiegało się w tym przypadku aż dziewięciu wykonawców, a rozpiętość cenowa ofert była znaczna – najdroższa z nich opiewała na blisko 12,5 miliona złotych. Jedna z ofert, złożona przez PRDM z Hrubieszowa, została odrzucona i nie podlegała ocenie.

Zakres prac na tym odcinku jest dosyć szeroki i obejmuje m.in.: roboty przygotowawcze, wycinkę drzew, przebudowę kolidującej infrastruktury energetycznej, wykonanie nowej konstrukcji jezdni oraz poboczy asfaltowych i gruntowych. Wykonawca otrzymał 210 dni na realizację zadania - od momentu przekazania placu budowy. Teoretycznie wszystko jest na dobrej drodze, ale w praktyce nie do końca. Nie wiadomo bowiem, czy wykonawca zdecyduje się na podpisanie umowy na warunkach, jakie zaproponował w przetargu. Na rozstrzygnięcia w tej sprawie przyjdzie więc jeszcze poczekać.

Drugie z postępowań dotyczy budowy drogi powiatowej nr 1829L na odcinku Brzeźno – Żalin -Kolonia. Drogowcy zmienią oblicze odcinka o długości ponad 3,8 km. Jako najkorzystniejszą wybrano ofertę firmy PBI Infrastruktura z Kraśnika. Inwestycja ta zostanie zrealizowana za kwotę prawie 8,7 mln zł. W tym przypadku o zamówienie walczyło sześciu wykonawców. Podobnie jak w przypadku pierwszego przetargu, kluczowym czynnikiem poza ceną była deklaracja 84-miesięcznego okresu gwarancji, co pozwoliło zwycięzcy na uzyskanie kompletu punktów w ocenie końcowej.

Prace w tym rejonie obejmą nie tylko budowę nowej nawierzchni bitumicznej, ale także rozbudowę skrzyżowań z drogami gminnymi i inną drogą powiatową, przebudowę sieci wodociągowej, teletechnicznej oraz energetycznej. Termin wykonania tego zadania określono na 240 dni od dnia przekazania terenu budowy. **RC**

8724
Chełmski Dom Pogrzebowy
Firma Łukowiec
Organizujemy pogrzeby na wszystkich cmentarzach i zajmujemy się transportem międzynarodowym zmarłych.
■ Przeprowadzamy kremację w ciągu kilku godzin.
■ Posiadamy własną kaplicę i chłodnię.
Dopasujemy się do indywidualnych oczekiwań, potrzeb i możliwości finansowych klientów.
Chełm ul. Szpitalna 49
82 564 36 07
602 469 287
chelmskidompogrzebowy.pl
USŁUGI CAŁODOBOWE - BEZGOTÓWKOWE
Wypłacamy Zasiłki Pogrzebowe ZUS i KRUS Przed Pogrzebem

Odeszli...

Andrzej Czubacki, 86 lat
Krystyna Borówka, 81 lat
Wojciech Stanisław Jołtuch, 64 lata
Anna Popek, 32 lata
Danuta Wronka, 80 lat
Halina Lichota, 89 lat
Helena Lasota, 73 lata
Mariusz Zygmunt, 55 lat
Hanna Stachyra, 89 lat
Jerzy Syczuk, 63 lata
Alicja Rolewicz, 68 lat
Urszula Zienkiewicz, 75 lat
Jan Włoch, 79 lat
Jan Mordacz, 59 lat

Kompleksowe Usługi Pogrzebowe
KOMPLEKS
Zakład Usług Pogrzebowych

24h
Chełm, ul. Hrubieszowska 4 (przy USC)
Rejowiec Fabr., ul. Dworcowa 4
82 566 40 53
502 791 454
9203

eprasa.pl 4f77f7b17d

GMINA SAWIN Śmieciowy problem budzi wiele emocji

Mieszkańcy Malinówki pytają o PSZOK

Do naszej redakcji wpłynęło zapytanie od zaniepokojonego mieszkańca gminy Sawin, dotyczące planów organizacji lokalnego Punktu Selektywnej Zbiórki Odpadów Komunalnych. Czytelnik wskazuje na szereg wątpliwości, jakie pojawiły się po spotkaniu informacyjnym w świetlicy w Malinówce, w którym uczestniczyły przedstawicielki urzędu. Potem zwróciły się do nas z prośbą o interwencję kolejne zainteresowane tym tematem osoby.

Głównym zarzutem mieszkańca jest wybór konkretnych lokalizacji – działek nr 84 i 104 w miejscowości – które, jego zdaniem, nie spełniają wymogów formalnych, m.in. w zakresie infrastruktury drogowej.

- „Czy jest możliwe, że gmina zbuduje PSZOK, nie respektując prawa w zakresie drogi dojazdowej? Czy nie powinno być tak, że najpierw jest droga, a PSZOK później?" – zapytał w skierowanej do nas wiadomości Czytelnik.

Podkreślił, że obecny dojazd do Malinówki to jedynie pas z płyt betonowych. Mieszkańcy obawiają się również, że punkt zostanie posadowiony zbyt blisko zamieszkanych posesji. Wskazują również na brak jasnych kryteriów, według których odrzucono inne, wcześniej rozważane lokalizacje.

W odpowiedzi na te zarzuty, zastępczyni wójta gminy Sawin, **Ewa Zalewska**, wyjaśniła nam, że spotkania w Łowczej-Kolonii oraz Malinówce miały charakter wyłącznie informacyjny i służyły wstępnemu rozeznaniu opinii publicznej. Podkreśla, że żadna z wymienianych działek nie stanowi jeszcze „pewnej lokalizacji", a proces inwestycyjny wymaga czasu oraz skomplikowanych zmian w planie zagospodarowania przestrzennego, podczas których analizowana będzie dostępność i stan nieruchomości.

fot. Freepik

Władze gminy zapewniają, że inwestycja związana z organizacją lokalnego PSZOK będzie jeszcze szczegółowo analizowana i dyskutowana z mieszkańcami.

- „Nasze terenowe spotkania, pomimo że wzbudziły wiele emocji i trochę niezrozumienia intencji, miały jedynie na celu edukację ekologiczną i rozeznanie opinii publicznej dla znalezienia przyszłej lokalizacji dla budowy gminnego PSZOK-u. Ich przebieg i późniejszy oddźwięk społeczny wskazuje na to, że potrzebne jest dalsze podejmowanie podobnych inicjatyw dla lepszego zrozumienia działań gminy w zakresie wypełniania zadań wynikających z ustawy" – zauważyła w skierowanym do nas piśmie urzędniczka.

Zalewska zwróciła również uwagę na istotny w jej ocenie problem komunikacyjny – mieszkańcy często mylą pojęcie PSZOK-u z tradycyjnym „śmietniskiem". Wyjaśnia, że punkt ten działa na rygorystycznych zasadach, obejmujących ścisły monitoring, przyjmowanie jedynie frakcji suchej, krótkookresowe zaleganie odpadów oraz prowadzenie pełnej dokumentacji, takiej jak karty BDO.

Władze gminy podkreślają, że tworzenie PSZOK-ów jest ustawowym obowiązkiem, mającym na celu zapewnienie mieszkańcom łatwego dostępu do selektywnej zbiórki odpadów komunalnych.

- „Bieżąca działalność PSZOK-u w gminie Sawin zostanie wznowiona od maja tego roku, a wszelkie obawy dotyczące nierespektowania prawa czy opinii publicznej są w naszej ocenie, bezzasadne. Rozmowy z lokalną społecznością będą kontynuowane, aby uniknąć dalszych nieporozumień wokół tej niezbędnej dla gminy inwestycji" – zapewniono w skierowanej do nas informacji. **RC**

Chcą wykorzystać potencjał Maczuł

GM. LEŚNIOWICE Dodatkowego wsparcia na działania kulturalno-społeczne udzieliło samorządowi Ministerstwo Kultury i Dziedzictwa Narodowego. Dzięki niemu Samorządowy Ośrodek Kultury wzbogaci znacząco swoje zaplecze techniczne. Sprawdzamy, na co zostaną przeznaczone środki.

Realizowany przez gminę projekt uwzględnia dwie główne lokalizacje – samo centrum kultury w Leśniowicach oraz nowy amfiteatr, który został zlokalizowany w pobliżu zalewu „Maczuły" w Horodysku. Dofinansowanie pozwoli na zakup dodatkowego sprzętu, który posłuży w organizacji wydarzeń plenerowych.

Inwestycja opiewa na łączną kwotę ponad 316 tys. zł, z czego aż 250 tys. zł stanowi dotacja w ramach programu „Infrastruktura domów kultury 2026". Zaplanowano szereg zakupów, które znacząco podniosą standard organizowanych przez ośrodek wydarzeń. Mowa jest o nowoczesnym sprzęcie nagłośnieniowym, który ma zapewnić najwyższą jakość dźwięku podczas koncertów i spektakli. Uwzględniono także profesjonalny aparat fotograficzny z osprzętem. W projekcie zaplanowano także plenerową pętlę indukcyjną, dzięki której oferta kulturalna stanie się dostępna także dla osób niedosłyszących. Zaplecze organizacyjne zostanie uzupełnione także o dodatkowe stoły i krzesła, które mają być wykorzystywane podczas warsztatów plenerowych.

Zmiany czekają też infrastrukturę przy popularnym zalewie Maczuły. Z myślą o widzach i artystach pojawią się tam nowe ławki dla publiczności oraz profesjonalne garderoby.

Jak podkreśla wójt gminy **Joanna Jabłońska**, realizacja tego zadania to zdecydowany krok w stronę nowoczesności.

- Projekt stanowi kolejny etap modernizacji lokalnej kultury, a jego głównym celem jest stworzenie warunków do organizacji wydarzeń o znacznie wyższym standardzie technicznym i artystycznym. Naszym zdaniem nowe wyposażenie nie tylko uatrakcyjni obecną ofertę, ale przede wszystkim pozwoli na jej rozszerzenie, przyciągając do Leśniowic artystów i wydarzenia, które do tej pory mogły być trudne do zrealizowania ze względów technicznych. Co istotne, zakupiona infrastruktura będzie służyła lokalnej społeczności przez wiele kolejnych lat – uważa włodarz. **RC**

Do sołectw trafiło ponad 1200 ton kruszywa

GM. ŻMUDŹ Mieszkańcy jedenastu sołectw w gminie Żmudź mogą już korzystać z poprawionej infrastruktury drogowej. Urząd poinformował oficjalnie o zakończeniu prac, polegających na dostawie oraz wbudowaniu kruszywa na nieutwardzonych drogach. To zadanie, które trzeba realizować cyklicznie, najczęściej po wymagającym sezonie jesienno-zimowym.

Inwestycja objęła swoim zasięgiem znaczną część gminy. Roboty drogowe zostały przeprowadzone w następujących miejscowościach: Wołkowiany, Rudno, Annopol, Bielin, Kazimierówka, Lipinki, Maziarnia, Roztoka, Syczów, Stanisławów oraz Wólka Leszczańska.

Głównym celem zadania była poprawa parametrów technicznych nawierzchni dróg gruntowych. Firma z miejscowości Drzewce (gmina Nałęczów), odpowiadała nie tylko za dostarczenie materiału, ale również za jego odpowiednie rozłożenie i zagęszczenie. Łącznie na gminne drogi trafiło aż 1255 ton kruszywa.

fot. Gmina Żmudź

Na poprawę stanu dróg gruntowych gmina przeznaczyła tym razem ponad 162 tys. zł.

Realizacja tego przedsięwzięcia ma bezpośrednie przełożenie na codzienne życie mieszkańców. Dzięki drogowym zabiegom przemieszczanie się jest po prostu łatwiejsze i bezpieczniejsze. Zyskali zwłaszcza ci, którzy mają utrudniony dojazd do swoich posesji, pól czy działek rekreacyjnych. Wartość zrealizowanego zadania wyniosła ponad 162 000 zł. **RC**

W sprawie przejścia konkretów brak

GM. WIERZBICA Mieszkańcy gminy oraz jej władze z niecierpliwością oczekują na wydzielenie przejścia dla pieszych na drodze wojewódzkiej nr 841. W ocenie lokalnej społeczności dodatkowa infrastruktura, która miałaby powstać w pobliżu jednego z wielkopowierzchniowych sklepów, podniosłaby w znacznym stopniu poziom bezpieczeństwa. Jak poinformowała w czasie ostatniej sesji wójt Anna Flisiuk, czynności administracyjne w tej sprawie zostały już podjęte, ale to, czy przejście powstanie, zależy już od samorządu województwa lubelskiego.

Kwestię budowy przejścia podniosła radna **Halina Kozak**. Chciała uzyskać od władz konkretną informację w sprawie terminu realizacji przedsięwzięcia.

fot. Freepik

O dodatkowe przejście dla pieszych gmina zabiega już od dłuższego czasu. W tej chwili trudno jednak powiedzieć, kiedy konkretnie mieszkańcy mogliby skorzystać z nowej infrastruktury.

Odpowiadając radnej, wójt **Anna Flisiuk** wyjaśniła, że cały proces jest jednak dosyć skomplikowany – przede wszystkim ze względu na podział kompetencji w zarządzaniu infrastrukturą. Droga przebiega co prawda przez teren gminy, ale wszystkie prace w jej pasie może przeprowadzić tylko zarządca drogi, czyli samorząd województwa i urząd marszałkowski.

Wyjaśniono, że sprawa znajduje się obecnie na etapie uzgodnień formalnych.

- Dokumenty są w Komendzie Miejskiej Policji w Lublinie, bo oni też muszą to zaopiniować. Także czekamy – poinformowała wójt Anna Flisiuk.

Zaznaczyła przy tym, że procedury w instytucjach wojewódzkich wymagają czasu, a uzyskanie samej opinii od policji może potrwać minimum trzy miesiące. Kiedy radna Kozak zapytała o to, czy przejście mogłoby powstać do końca tego roku, włodarz sceptycznie odniosła się do tej sugestii.

- Naprawdę nie wiemy tego – stwierdziła.

Gmina Wierzbica stara się aktywnie wspierać cały projekt. Jej rola polega między innymi na partycypacji w kosztach i przygotowaniu niezbędnej dokumentacji projektowej. Podjęcie konkretnych działań jest już jednak poza jej zasięgiem.

- Inwestorem i tak naprawdę wykonawcą, będzie Urząd Marszałkowski Województwa Lubelskiego w Lublinie, więc ostateczna zgoda zależy od nich – wyjaśniła wójt Flisiuk.

Zaapelowała o cierpliwość, przypominając, że pewnych procesów urzędowych nie da się przyspieszyć, zwłaszcza gdy w grę wchodzą rygorystyczne przepisy dotyczące bezpieczeństwa ruchu drogowego.

- Mnie też na tym zależy – zapewniła wójt, podsumowując, że jeśli tylko wszystkie konsultacje zakończą się pozytywnymi opiniami, gmina dołoży wszelkich starań, aby przejście jak najszybciej służyło mieszkańcom. - Na ten moment jednak piłka jest po stronie instytucji wojewódzkich i policji, które muszą wydać ostateczne zielone światło dla tej inwestycji. **RC**

eprasa.pl 4f77f7b17d

GMINA RUDNIK Gmina podpisała umowę

Przebudują drogę w Wierzbicy już niebawem

Gmina rozpoczyna kolejną inwestycję drogową. Podpisano umowę na przebudowę drogi gminnej w miejscowości Wierzbica. Wartość zadania przekracza 1,2 mln zł, a połowa kosztów zostanie pokryta z rządowego dofinansowania.

fot. UG Rudnik

Wójt gminy Rudnik **Paweł Kucharczyk** już podpisał umowę na realizację tej inwestycji. Prace wykona firma z siedzibą w Kraśniku. Wartość robót budowlanych wynosi 1 236 692,20 zł. Zgodnie z założeniami, 50 procent tej kwoty zostanie sfinansowane ze środków Rządowego Funduszu Rozwoju Dróg.

Zakres inwestycji obejmuje kompleksowe prace budowlane. Przewidziano m.in. roboty przygotowawcze i rozbiórkowe, prace ziemne, wykonanie nowej podbudowy oraz nawierzchni jezdni. Dodatkowo zaplanowano umocnienie poboczy kruszywem, dostosowanie wysokościowe zjazdów oraz wykonanie oznakowania drogowego. Inwestycja obejmuje również roboty wykończeniowe i zabezpieczenie istniejącej infrastruktury technicznej. Zakończenie prac planowane jest na grudzień bieżącego roku.

Realizacja zadania ma na celu poprawę stanu technicznego drogi, a tym samym zwiększenie bezpieczeństwa oraz komfortu mieszkańców korzystających z tej trasy na co dzień. **AK**

Złoty medal dla „naszego" sera!

KRASNYSTAW Ser grillowo-sałatkowy, produkowany przez OSM Krasnystaw, zdobył pierwsze miejsce i złoty medal podczas „Krajowej oceny przetworów mlecznych". To wyróżnienie potwierdza wysoką jakość produktu docenioną w branżowym porównaniu.

fot. OSM Krasnystaw

Ser grillowo-sałatkowy z OSM Krasnystaw został uznany za najlepszy w swojej kategorii podczas tegorocznej „Krajowej oceny przetworów mlecznych". Jury przyznało mu pierwsze miejsce oraz złoty medal, co stanowi jedno z ważniejszych wyróżnień w polskim sektorze mleczarskim.

- To dla nas niezwykle ważne wyróżnienie, które potwierdza wysoką jakość naszych produktów, dbałość o każdy etap produkcji oraz zaangażowanie w tworzenie smaku, który trafia na Wasze stoły każdego dnia - informuje OSM Krasnystaw na swoim profilu w mediach społecznościowych.

Wydarzeniu towarzyszyły również inne inicjatywy branżowe, w tym konkurs „Innowacje techniczne i technologiczne w mleczarstwie" oraz „Konferencja Mleczarska XIX Euroforum Polskiego Mleczarstwa". Spotkania te skupiają przedstawicieli branży, ekspertów i producentów, stanowiąc przestrzeń do wymiany doświadczeń oraz prezentacji nowych rozwiązań technologicznych.

Wyroby OSM Krasnystaw od lat cieszą się uznaniem i są lubiane nie tylko w regionie, ale również w całej Polsce. Szeroka oferta produktów – zróżnicowanych pod względem rodzaju i smaków – sprawia, że trafiają one w gusta różnych grup konsumentów, od najmłodszych po seniorów.

To dobry moment, by przypomnieć, jak istotne jest docenianie lokalnych produktów – tworzonych z dbałością o jakość i opartych na sprawdzonych standardach. **AK**

Mieszkańcy łączą siły dla lokalnej społeczności

GM. RUDNIK Na mapie gminy Rudnik pojawiła się nowa inicjatywa społeczna. Mieszkańcy powołali do życia Towarzystwo Przyjaciół Ziemi Rudnickiej – organizację, która ma integrować lokalną społeczność, wzmacniać jej tożsamość i promować walory regionu.

W gminie Rudnik powstało nowe stowarzyszenie, będące oddolną inicjatywą mieszkańców zaangażowanych w rozwój swojej „Małej Ojczyzny". Towarzystwo Przyjaciół Ziemi Rudnickiej ma na celu przede wszystkim integrację społeczności lokalnej, budowanie więzi międzyludzkich oraz wzmacnianie poczucia tożsamości regionalnej.

- Powstanie Towarzystwa Przyjaciół Ziemi Rudnickiej otwiera nową przestrzeń do działania dla osób, które chcą aktywnie włączać się w życie gminy i mieć wpływ na jej rozwój. Zakres działań stowarzyszenia jest szeroki – od organizacji wydarzeń i inicjatyw lokalnych, przez upowszechnianie historii i tradycji, po rozwój turystyki i wspieranie aktywności mieszkańców w różnych obszarach życia społecznego. Towarzystwo pozostaje otwarte – dołączyć może

fot. UG Rudnik

każdy, kto chce działać na rzecz lokalnej społeczności - podkreśla **Monika Kalita**, zastępca wójta gminy Rudnik.

Na czele stowarzyszenia stanął zarząd w składzie: **Anna Mróz**, **Regina Starościak**, **Sylwia Kulesza**, **Dorota Kulesza-Dobrowolska**, **Alicja Karas** oraz **Wojciech Kowalski**. To właśnie oni będą koordynować działania i wyznaczać kierunki rozwoju organizacji.

- Cieszy nas powstanie kolejnej organizacji pozarządowej na mapie gminy, bo współpraca samorządu ze środowiskami społecznymi przekłada się na konkretne efekty – nowe inicjatywy, projekty partnerskie, sięganie po kolejne środki zewnętrzne i większe zaangażowanie mieszkańców. To coś, na czym od dawna nam zależało - dodaje Monika Kalita.

Powstanie Towarzystwa Przyjaciół Ziemi Rudnickiej wpisuje się w szerszy trend aktywizacji społecznej w mniejszych gminach. Inicjatywy tego typu często stają się impulsem do realizacji projektów kulturalnych, edukacyjnych i integracyjnych, które realnie wpływają na jakość życia mieszkańców. Nowe stowarzyszenie jest kolejnym dowodem na to, że gmina Rudnik to miejsce ludzi zaangażowanych i gotowych działać wspólnie na rzecz swojej społeczności. Przed organizacją stoją pierwsze wyzwania, ale także szansa na stworzenie trwałej platformy współpracy i rozwoju lokalnych inicjatyw. **AK**

Nowy strażnik miejski złożył ślubowanie

KRASNYSTAW Straż Miejska w Krasnymstawie ma nowego funkcjonariusza. Po złożeniu ślubowania Marcel Jabłoński dołączył do kilkuosobowego zespołu, który od ponad 30 lat odpowiada za porządek i bezpieczeństwo w mieście.

fot. UM Krasnystaw

Do zespołu Straży Miejskiej w Krasnymstawie dołączył nowy funkcjonariusz. W gabinecie burmistrza odbyła się uroczystość ślubowania, podczas której **Marcel Jabłoński** oficjalnie potwierdził gotowość do pełnienia służby.

Straż Miejska w Krasnymstawie to niewielka, kilkuosobowa jednostka. Obecnie liczy sześciu pracowników, w tym komendanta **Jacka Polichę**. To zespół, który działa lokalnie, ale ma szeroki zakres obowiązków.

Formacja została powołana 11 stycznia 1993 roku. Od tego czasu jej rola wyraźnie się zmieniała – od prostych interwencji porządkowych po rozbudowany system współpracy z policją, urzędem miasta i innymi instytucjami. Dziś strażnicy zajmują się nie tylko patrolowaniem ulic. Między innymi Interweniują w sprawach zakłócania porządku, kontrolują ruch drogowy w określonym zakresie, reagują na zgłoszenia mieszkańców i zabezpieczają miejsca zdarzeń do czasu przyjazdu innych służb. W praktyce oznacza to również zadania mniej oczywiste. Strażnicy koordynują działania związane z bezdomnymi zwierzętami, reagują na przypadki zanieczyszczania środowiska, monitorują spalanie odpadów i kontrolują stan miejskiej infrastruktury.

Biorą też udział w zabezpieczaniu imprez masowych i lokalnych wydarzeń, współpracują ze szkołami, sprawdzając bezpieczeństwo dróg czy prowadząc działania profilaktyczne. Włączają się też w akcje społeczne takie jak pomoc osobom bezdomnym w okresie zimowym. Strażnicy są również częścią miejskiego systemu reagowania kryzysowego. Współdziałają z innymi służbami podczas zagrożeń, klęsk żywiołowych i sytuacji wymagających szybkiej koordynacji działań.

Nowy funkcjonariusz zasilił ten zespół i jak zapowiada urząd, w najbliższym czasie będzie widoczny podczas patroli na ulicach miasta. **AK**

Budżet skorygowany, inwestycje mogą ruszać

GM. SIENNICA RÓŻANA Bez sporów, za to z konkretnymi decyzjami – tak przebiegła 22 sesja Rady Gminy Siennica Różana. Radni jednogłośnie przyjęli zmiany w budżecie i wsparcie dla kluczowych inwestycji drogowych oraz lokalnej infrastruktury.

fot. screen sesja gminy Siennica Różana

Najważniejszym punktem obrad były zmiany w budżecie na 2026 rok. Jak podkreśliła skarbnik gminy, korekty obejmują zarówno zwiększenie dochodów – m.in. ze sprzedaży działki, podatków czy darowizn – jak i przesunięcia w wydatkach. W praktyce oznacza to większe nakłady na infrastrukturę i bieżące funkcjonowanie gminy. Wśród najistotniejszych wydatków znalazły się m.in.: zakup samochodu do obsługi wodociągów, środki na drogi, oświetlenie uliczne czy energię dla oczyszczalni ścieków. W planach jest także budowa nowej świetlicy wiejskiej w Rudce oraz rozbudowa obiektu w Maciejowie.

To właśnie ten element wywołał jedyną wyraźnie emocjonalną reakcję podczas sesji. Radna **Katarzyna Matysiak** podziękowała za poparcie inwestycji.

– Dziękuję bardzo radnym za zagłosowanie za budową świetlicy, bo mieszkańcy bardzo tego oczekiwali i cieszą się, że idzie to w końcu do realizacji - podkreśliła radna.

Równolegle rada zatwierdziła trzy uchwały dotyczące pomocy finansowej dla powiatu krasnostawskiego. Środki zostaną przeznaczone na wykonanie opracowania dokumentacji projektowej na przebudowę fragmentu drogi powiatowej Zagroda – Niedziałowice – Rejowiec. Rada udzieliła także pomocy finansowej dla powiatu krasnostawskiego na wykonanie zadania, jakim jest opracowanie dokumentacji projektowej na rozbudowę drogi powiatowej na trasie Maciejów – Rakołupy. Wesprze też finansowo powiat w przebudowie mostu na rzece Siennica wraz z dojazdami w ramach rozbudowy drogi powiatowej na trasie Siennica Nadolna – Siennica Królewska Mała.

Całość procedowania przebiegła sprawnie. Projekty uchwał były wcześniej omawiane na komisjach, co ograniczyło dyskusję podczas sesji do minimum. Głosowania były jednomyślne – każdorazowo „za" opowiadało się 11 obecnych radnych, czyli wszyscy obecni na sesji.

Pod koniec obrad pojawiły się jeszcze pytania od radnych dotyczące bieżących spraw mieszkańców, m.in. funkcjonowania PSZOK-u w okresie majówki. PSZOK będzie nieczynny 2 maja, jednak w zamian zostanie otwarty tydzień później – 9 maja. **AK**

eprasa.pl 4f77f7b17d

GMINA FAJSŁAWICE Działają „z czystej Woli". Wtedy zmienia się coś więcej niż tylko krajobraz...

Gdy wieś sprząta razem

W Woli Idzikowskiej nie czekają, aż ktoś zrobi porządek za nich. Biorą worki, grabie i sprawy w swoje ręce. Coroczna akcja „Z czystej Woli" pokazuje, że sprzątanie wsi to nie tylko walka ze śmieciami, ale też sposób na budowanie wspólnoty, której dziś często brakuje.

fot. UG Fajsławice

Wiosna od lat wyznacza moment, kiedy przyroda budzi się do życia – ale w wielu miejscach odsłania też to, co przez zimę zostało porzucone i zapomniane. W gminie Fajsławice nie zamiata się problemu pod dywan. Tu mieszkańcy regularnie wychodzą w teren, by zrobić porządek tam, gdzie żyją.

Tak było również w Woli Idzikowskiej, gdzie już po raz trzeci odbyła się akcja sprzątania pod hasłem „Z czystej Woli". Zainicjowana przez sołtys **Karolinę Tujak**, z roku na rok przyciąga coraz więcej osób. I choć scenariusz wydarzenia wydaje się prosty – zbieranie śmieci, porządkowanie przestrzeni – to jego znaczenie wykracza daleko poza sam efekt wizualny.

W akcję aktywnie włączyli się druhowie z Ochotniczej Straży Pożarnej oraz młodzież z Młodzieżowej Drużyny Pożarniczej. Oprócz zbierania odpadów zajęli się także przycinaniem gałęzi przy drogach, poprawiając bezpieczeństwo i estetykę okolicy. Podział na grupy i dobra organizacja sprawiły, że prace przebiegły sprawnie – efekty było widać niemal natychmiast.

Nie jest tajemnicą, że problem śmieci w przestrzeni publicznej wciąż istnieje – także na terenach wiejskich. Wyrzucane do rowów odpady czy pozostawiane przy drogach śmieci to obraz, który mieszkańcy znają aż za dobrze. Tym bardziej takie inicjatywy mają realne znaczenie – nie tylko sprzątają, ale też uczą odpowiedzialności.

Kulminacją dnia było wspólne spotkanie przy ognisku. Bez oficjalnych przemówień, za to z rozmowami, śmiechem i domowymi wypiekami. To właśnie w takich momentach rodzi się coś, czego nie da się zaplanować – poczucie wspólnoty, które później procentuje przy kolejnych działaniach.

- Warto nadmienić, że to nie pierwsza akcja sprzątania gminy w tym sezonie. Jako pierwsi do działania ruszyli nasi niezawodni harcerze z 19 Fajsławickiej Drużyny Harcerskiej „Dąbrowa" pod opieką pani **Jolanty Szymańskiej-Wacławik**. Młodzi ludzie z zapałem posprzątali park w centrum Fajsławic, przywracając mu estetykę i świeżość. To piękny przykład postawy obywatelskiej i dowód na to, że idea harcerstwa – służba, braterstwo i troska o przyrodę – wciąż żyje i inspiruje kolejne pokolenia. Kolejną akcję sprzątania zapowiedzieli również mieszkańcy Suchodół. Trzymamy kciuki - podkreśla **Aleksandra Granat** z UG w Fajsławicach.

Bo choć łatwo powiedzieć, że „ktoś powinien się tym zająć", mieszkańcy gminy Fajsławice pokazują coś innego: że najprostsze rozwiązania są często najskuteczniejsze. Wystarczy chcieć – i zrobić pierwszy krok. A potem kolejny.

- Jesteśmy niezwykle dumni z mieszkańców gminy Fajsławice. Ich zaangażowanie, chęć współpracy i troska o wspólne otoczenie pokazują, jak wiele można osiągnąć, działając razem. Takie inicjatywy nie tylko poprawiają estetykę naszej gminy, ale przede wszystkim wzmacniają więzi społeczne i budują poczucie lokalnej tożsamości. Dziękujemy wszystkim, którzy włączyli się w tegoroczne działania - dodaje Aleksandra Granat.

AK

Ruszają zapisy na bezpłatne badania

GM. SIENNICA RÓŻANA

Mieszkańcy gminy Siennica Różna będą mogli skorzystać z darmowej diagnostyki. Władze gminy organizują zbiorowy wyjazd do Centrum Onkologii Ziemi Lubelskiej, zapewniając uczestnikom bezpłatny transport. Na liście dostępnych badań znalazły się m.in.: mammografia, cytologia oraz konsultacje urologiczne.

Inicjatywa realizowana w ramach „Gminnego Tygodnia Zdrowia" ma na celu ułatwienie mieszkańcom dostępu do specjalistycznej diagnostyki. Program skierowany jest zarówno do kobiet, jak i mężczyzn, a większość oferowanych badań nie wymaga posiadania skierowania od lekarza POZ.

fot. pixel-shot.com/freepik

Panie będą mogły skorzystać z kluczowych badań przesiewowych: cytologii (dla grupy wiekowej 25–64 lata), testów HPV z genotypowaniem oraz mammografii (dla kobiet w wieku 45–74 lata). Wszystkie te świadczenia są realizowane bez skierowania w ramach programów profilaktycznych. Z kolei dla mężczyzn przygotowano konsultacje urologiczne pod kątem nowotworów, przy czym w tym przypadku wymagane jest posiadanie skierowania.

Kluczowym elementem akcji jest zniesienie bariery komunikacyjnej – gmina bierze na siebie logistykę i koszty przejazdu do Lublina. Aby skorzystać z wyjazdu, należy się jednak pospieszyć, ponieważ o udziale decyduje kolejność zgłoszeń.

Zgłoszenia przyjmowane są do 8 maja. Zgłosić można się telefonicznie lub osobiście w siedzibie Urzędu Gminy Siennica Różna. Dokładne daty wyjazdów zostaną wyznaczone po sformowaniu się grupy chętnych. Warto pamiętać, że regularne badania to najskuteczniejsza metoda walki z chorobami cywilizacyjnymi, a wczesne wykrycie zmian daje niemal stuprocentową szansę na całkowite wyleczenie.

AK

Szpital z dofinansowaniem na budowę lądowiska

KRASNYSTAW Szpital w Krasnymstawie pozyskał ponad 3 mln zł na budowę lądowiska dla śmigłowców przy oddziale ratunkowym. Inwestycja ma skrócić czas transportu pacjentów w stanach zagrożenia życia i dostosować placówkę do obowiązujących wymogów systemu ratownictwa medycznego.

Zdjęcie ilustracyjne
fot. wirestock/freepik

Samodzielny Publiczny Zespół Opieki Zdrowotnej w Krasnymstawie zrealizuje inwestycję polegającą na budowie lądowiska dla śmigłowców ratunkowych bezpośrednio przy Szpitalnym Oddziale Ratunkowym. Umowę na realizację zadania już podpisał dyrektor placówki, **Zbigniew Widomski**.

Projekt uzyskał dofinansowanie w ramach rządowego programu modernizacji podmiotów leczniczych, po pozytywnej ocenie wniosku złożonego w konkursie dotyczącym budowy i modernizacji lądowisk przy SOR-ach. Całkowita wartość inwestycji wynosi 3 996 814 zł. Z tej kwoty 85 proc. pochodzi ze środków Ministerstwa Zdrowia w ramach Funduszu Medycznego, natomiast pozostałe 15 proc. stanowi wkład własny powiatu krasnostawskiego.

- Głównym celem przedsięwzięcia jest poprawa dostępności oraz jakości świadczeń zdrowotnych udzielanych w stanach nagłego zagrożenia życia poprzez budowę nowoczesnego lądowiska dla śmigłowców ratunkowych bezpośrednio przy Szpitalnym Oddziale Ratunkowym. Realizacja inwestycji umożliwi bezpośredni transport pacjentów drogą lotniczą, co znacząco skróci czas dotarcia do specjalistycznej opieki medycznej. Ma to kluczowe znaczenie w przypadkach takich jak: udary mózgu, zawały serca czy ciężkie urazy. Projekt odpowiada na istotne potrzeby systemu ratownictwa medycznego, zwiększając efektywność działań ratowniczych oraz poprawiając dostępność do świadczeń zdrowotnych - informuje krasnostawski szpital.

Zakres inwestycji obejmuje budowę naziemnego lądowiska zgodnego z obowiązującymi przepisami i standardami bezpieczeństwa. Powstanie płyta lądowiska wyposażona w oświetlenie nawigacyjne, system zasilania oraz oznakowanie świetlne i poziome. Równolegle zaplanowano modernizację infrastruktury towarzyszącej, w tym dostosowanie dróg dojazdowych, przebudowę ciągów komunikacyjnych, wykonanie ogrodzenia oraz zagospodarowanie terenu.

Realizacja zadania ma także wymiar formalny – pozwoli szpitalowi spełnić wymagania określone w przepisach dotyczących funkcjonowania szpitalnych oddziałów ratunkowych, które nakładają obowiązek zapewnienia dostępu do lądowiska dla śmigłowców ratunkowych o określonych parametrach technicznych i organizacyjnych. Zakończenie prac planowane jest na koniec 2026 roku.

AK

100 lat Teodory Jurek-Kowalczyk

KRASNYSTAW Setne urodziny to rzadki jubileusz, który staje się udziałem nielicznych. 28 kwietnia w Krasnymstawie swoje 100 lat świętowała Teodora Jurek-Kowalczyk – mieszkanka miasta, która mimo sędziwego wieku pozostaje w dobrej formie i pogodzie ducha.

Wyjątkowa uroczystość odbyła się w Urzędzie Miasta Krasnystaw, gdzie 28 kwietnia świętowano 100. urodziny **Teodory Jurek-Kowalczyk**. Choć jubilatka przyszła na świat 1 kwietnia 1926 roku, oficjalne obchody zostały przesunięte ze względu na jej wcześniejszy wyjazd.

Spotkanie zgromadziło przedstawicieli władz samorządowych oraz instytucji publicznych. Wśród obecnych znaleźli się: burmistrz Krasnegostawu **Daniel Miciuła**, jego zastępca **Monika Sawa**, starosta krasnostawski **Janusz Szpak**, a także przedstawicielka Zakładu Ubezpieczeń Społecznych **Małgorzata Jakubowska** oraz kierownik Wydziału Spraw Obywatelskich i USC **Justyna Muda**.

Jednym z najważniejszych momentów uroczystości było wręczenie Jubilatce listu gratulacyjnego od premiera **Donalda Tuska**. Przedstawicielka ZUS poinformowała również o przyznaniu specjalnego świadczenia honorowego – dodatku do emerytury przysługującego osobom, które ukończyły 100 lat. Nie zabrakło tradycyjnych elementów jubileuszu. Był tort, symboliczna świeczka i życzenia składane przez wszystkich obecnych. Teodora

fot. Starostwo Powiatowe w Krasnymstawie

Jurek-Kowalczyk zdmuchnęła świeczkę, a następnie dzieliła się wspomnieniami ze swojego życia, opowiadając m.in. o licznych podróżach i wydarzeniach, których była świadkiem.

Jak podkreślali uczestnicy spotkania, Jubilatka wyróżnia się bardzo dobrą kondycją i pogodą ducha. Jej energia oraz otwartość na rozmowę przyciągały uwagę zgromadzonych, nadając uroczystości mniej formalny, bardziej osobisty charakter.

AK

eprasa.pl 4f77f7b17d

Sernik zachwycił jurorów

GM. SIENNICA RÓŻANA

W świecie gastronomii nie ma miejsca na przypadek. Liczy się precyzja, smak, pomysł i odporność na presję. To wszystko udowodniły uczennice Zespołu Szkół Centrum Kształcenia Rolniczego w Siennicy Różanej, które zdobyły II miejsce w IV Ogólnopolskim Konkursie Gastronomicznym „A na deser...". Finał wydarzenia odbył się w Swarożynie i zgromadził najlepsze młode talenty cukiernicze z całej Polski.

fot. Zespół Szkół Centrum Kształcenia Rolniczego w Siennicy Różanej

Klaudia Weremko i **Anastazja Żydek** nie trafiły na podium przypadkiem. Ich deser – tradycyjny pieczony sernik z mango i marakują na spodzie migdałowo-kokosowym – był efektem wielu godzin pracy, testów i dopracowywania szczegółów. W konkursie, gdzie poziom był wyjątkowo wysoki, a do finału zakwalifikowało się tylko osiem szkół, każdy element miał znaczenie: balans smaków, tekstura, estetyka podania.

Tegoroczna edycja konkursu została w całości poświęcona sernikowi – jednemu z najbardziej klasycznych, ale jednocześnie wymagających deserów. Uczestnicy musieli wyjść poza schemat. Pojawiały się nietypowe składniki, takie jak: rokitnik, marakuja czy mango, a także nowoczesne techniki cukiernicze. Jury nie oceniało wyłącznie smaku – liczyła się również kreatywność i spójność koncepcji.

W tym wymagającym zestawieniu uczennice z Siennicy Różanej pokazały, że klasyka może iść w parze z nowoczesnością. Ich sernik nie był eksperymentem dla samego efektu – był przemyślaną kompozycją, w której egzotyczne owoce podkreślały, a nie dominowały nad tradycyjną bazą. To podejście zostało docenione przez komisję konkursową.

Za sukcesem stoi także systematyczna praca pod okiem nauczycielki **Małgorzaty Rutkowskiej**. Pierwsze miejsce zdobyła szkoła z **Kowala**, a trzecie – uczniowie z **Chrobrza**. Konkurs „A na deser..." to nie tylko rywalizacja. W jego ramach odbyły się również warsztaty i spotkania branżowe, które pokazały, że gastronomia to także współpraca, wymiana doświadczeń i ciągłe uczenie się. **AK**

Jak wzmacniać głos młodych?

KRASNYSTAW Nie wystarczy powołać młodzieżowej rady – trzeba jeszcze stworzyć warunki, by jej głos był słyszany. O tym, jak to zrobić w praktyce, dyskutowano podczas ogólnopolskiego spotkania opiekunów w Warszawie. Obecni na nim byli przedstawiciele Krasnegostawu.

Jak przełożyć zaangażowanie młodych ludzi na realny wpływ w samorządzie? To pytanie wybrzmiewało szczególnie mocno podczas II Ogólnopolskiego Kongresu Opiekunów i Opiekunek Młodzieżowych Rad, który odbył się w Warszawie. Wśród uczestników znalazł się **Marcin Wilkołazki** – opiekun Młodzieżowej Rady Miasta Krasnystaw oraz przewodniczący Rady Miasta Krasnystaw, który wziął udział w wydarzeniu wspólnie z radną **Magdalena Pizoń**, która także aktywnie włącza się w działalność MRMK.

Organizatorem kongresu była Fundacja Civis Polonus, od lat zajmująca się wspieraniem edukacji obywatelskiej i partycypacji młodzieży. Spotkanie zgromadziło opiekunów młodzieżowych rad z całej Polski i stało się przestrzenią do wymiany doświadczeń, ale też krytycznej refleksji nad tym, co dziś działa, a co wymaga zmiany.

- Podczas kongresu rozmawialiśmy o tym, jak skutecznie wzmacniać młodzieżowe rady, tworzyć przestrzeń do dialogu międzypokoleniowego oraz budować trwałe mechanizmy partycypacji młodych w samorządzie. W programie znalazły się m.in. wystąpienia poświęcone założeniom edukacji obywatelskiej, ze szczególnym uwzględnieniem współpracy szkół z młodzieżowymi radami, a także roli młodych ludzi w procesie tworzenia polityk publicznych - podkreśla Marcin Wilkołazki.

Uczestnicy nie skupiali się na ogólnikach. Rozmowy dotyczyły konkretnych narzędzi wzmacniania młodzieżowych rad – od budowania relacji z lokalnymi władzami, przez tworzenie przestrzeni do dialogu międzypokoleniowego, aż po wypracowywanie mechanizmów, które pozwalają młodym realnie współdecydować o sprawach publicznych. Podkreślano, że bez systemowego wsparcia i zaangażowania opiekunów młodzieżowe rady często pozostają jedynie symbolicznymi strukturami.

Jednym z ważniejszych wątków była edukacja obywatelska – szczególnie w kontekście współpracy szkół z młodzieżowymi radami.

- Wiele uwagi poświęcono Diagnozie Młodzieży 2026 oraz pracy warsztatowej nad formułowaniem wniosków do Krajowej Strategii Młodzieżowej. Dyskutowaliśmy również o sposobach skutecznego włączania młodzieżowych rad w dialog obywatelski. Podczas spotkań w zespole poruszaliśmy także temat szans, jakie dla rozwoju młodzieżowych rad stwarza nowy przedmiot, jakim jest edukacja obywatelska - dodaje Wilkołazki.

Kongres nie przyniósł prostych recept, ale jasno wskazał kierunek.

- Wymiana doświadczeń z opiekunami z całej Polski była niezwykle inspirująca i potwierdziła, jak ważne jest mądre, konsekwentne wsparcie opiekunów, którzy tworzą przestrzeń dla aktywności i rozwoju młodzieżowych radnych - podsumowuje opiekun rady. **AK**

Martyna finalistką ogólnopolskiej olimpiady

KRASNYSTAW Determinacja, godziny pracy i prawdziwa fascynacja nauką przyniosły efekt. Martyna Kopańko, uczennica I Liceum Ogólnokształcącego im. Władysława Jagiełły, została finalistką jednej z najbardziej wymagających olimpiad chemicznych w Polsce – „O Diamentowy Indeks AGH".

fot. I LO w Krasnymstawie

Sukcesy naukowe nie biorą się z przypadku – są efektem pracy, konsekwencji i autentycznej pasji. Najlepszym przykładem jest **Martyna Kopańko**, uczennica klasy IV o profilu biologiczno-chemicznym w I Liceum Ogólnokształcącym im. Władysława Jagiełły, która właśnie dołączyła do grona finalistów Ogólnopolskiej Olimpiady Chemicznej „O Diamentowy Indeks AGH".

To konkurs, który od lat uchodzi za jeden z najbardziej wymagających w kraju. Organizowany przez Akademię Górniczo-Hutniczą w Krakowie, przyciąga uczniów z całej Polski – tych, którzy nie tylko dobrze radzą sobie z materiałem szkolnym, ale potrafią myśleć analitycznie, rozwiązywać niestandardowe zadania i swobodnie poruszać się po zagadnieniach wykraczających daleko poza podstawę programową.

Droga do finału nie jest łatwa. Każdy etap to kolejne wyzwania, wymagające nie tylko wiedzy, ale też systematyczności i odporności na presję. Tytuł finalistki to nie tylko prestiżowe wyróżnienie, ale także realna szansa na dalszy rozwój. Za sukcesem Martyny stoi również wsparcie nauczyciela. Opiekę merytoryczną nad uczennicą sprawowała **Agnieszka Jarosz**, nauczycielka chemii w I LO, która towarzyszyła jej w przygotowaniach i pomagała rozwijać naukowe zainteresowania. **AK**

Wiedza warta finału

GM. SIENNICA RÓŻANA

Szymon Dubicki, uczeń Zespół Szkół Centrum Kształcenia Rolniczego w Siennicy Różanej, wywalczył wysokie czwarte miejsce w ogólnopolskim finale konkursu „Fauna i Flora w Biblii". W starciu z reprezentantami szkół z całej Polski wykazał się wiedzą, która wykracza daleko poza program nauczania.

fot. Zespół Szkół Centrum Kształcenia Rolniczego w Siennicy Różanej

Finałowe zmagania odbyły się w ZSCKR w Henrykowie. Konkurs „Fauna i Flora w Biblii" uchodzi za jeden z najbardziej nietypowych i wymagających turniejów tematycznych.

Uczestnicy muszą wykazać się nie tylko biegłością w interpretacji pism, ale także rzadką umiejętnością łączenia teologii z botaniką i zoologią. **Szymon Dubicki**, uczeń klasy 3 BTP, poradził sobie z tym wyzwaniem znakomicie, analizując biblijne opisy przyrody z precyzją godną eksperta.

- To wyjątkowe osiągnięcie jest dowodem jego wiedzy, zaangażowania oraz pasji do zagłębiania treści biblijnych i świata przyrody. Konkurs wymagał nie tylko znajomości tekstów, ale także umiejętności ich interpretacji i łączenia z tematyką przyrodniczą. Serdecznie gratulujemy! - informuje na swoim profilu szkoła. **AK**

Posadzili nowe drzewo. Tak uczniowie świętowali Dzień Ziemi

KRASNYSTAW Zamiast symbolicznych gestów – konkretne działanie. Uczniowie krasnostawskich szkół podstawowych uczcili Dzień Ziemi, sadząc klon palmowy przy Dworku Starościńskim.

Dzień Ziemi w Krasnymstawie po raz kolejny miał wymiar nie tylko edukacyjny, ale przede wszystkim praktyczny. Uczniowie trzech miejskich szkół podstawowych pokazali, że troska o środowisko może iść w parze z działaniem na rzecz lokalnej społeczności. Obchody rozpoczęły się na rynku, gdzie przedstawiciele samorządów uczniowskich zgromadzili się wraz z opiekunami. Z transparentami i balonami symbolizującymi Ziemię młodzież przemaszerowała ulicami miasta w kierunku Dworku Starościńskiego – miejsca tegorocznej akcji.

To właśnie tam posadzono klon palmowy. Wybór nie był przypadkowy. Drzewo to uznawane jest za symbol harmonii, równowagi i piękna natury. Wyróżnia się charakterystycznymi, powycinanymi liśćmi oraz dużą zmiennością kolorystyczną – od delikatnych zieleni wiosną i latem po intensywne odcienie pomarańczu, złota i czerwieni jesienią.

fot. UM Krasnystaw

Wydarzenie jest kontynuacją inicjatywy zapoczątkowanej w ubiegłym roku przez uczniów trzech szkół: Szkoły Podstawowej nr 1, nr 4 oraz nr 5 w Krasnymstawie. Jej głównym celem jest integracja młodzieży wokół działań ekologicznych i pokazanie, że nawet niewielkie inicjatywy mogą mieć realny wpływ na wygląd miasta.

Pierwszym krokiem projektu było posadzenie magnolii przy miejskiej pływalni w 2025 roku. Pomysł szybko przerodził się w stałą tradycję – organizatorzy zakładają, że każdego roku w innym miejscu Krasnegostawu pojawi się nowe drzewo. Uczniów w działaniach wspierali przedstawiciele władz miasta, w tym burmistrz **Daniel Miciuła** oraz kierownik Wydziału Promocji i Komunikacji Społecznej **Magdalena Górecka**. Obecni byli także dyrektorzy szkół, podkreślając znaczenie edukacji ekologicznej i zaangażowania młodzieży. **AK**

eprasa.pl 4f77f7b17d

GMINA WYRYKI Przymierzają się do utworzenia ośrodka kultury oraz...

Liczą na remont biblioteki za 4,2 mln

Gmina przygotowuje się do potężnej inwestycji, która ma szansę całkowicie odmienić lokalną sferę kulturalną. Samorządowcy wprowadzili do wieloletniej prognozy finansowej wyczekiwany projekt kompleksowej termomodernizacji budynku Gminnej Biblioteki Publicznej. Władze chcą nie tylko poprawić stan techniczny obiektu, ale również zreorganizować jego działalność, robiąc pierwszy krok w kierunku powołania do życia Gminnego Ośrodka Kultury.

fot. UG Wyryki, GBP Wyryki

Projekt modernizacji, zaplanowany na lata 2026-2027, opiewa na łączną kwotę ponad 4,2 miliona złotych. Władze gminy liczą na potężne wsparcie zewnętrzne ze środków europejskich, zakładające 85 procent dofinansowania. Zakres prac budowlanych ma być bardzo szeroki i obejmować między innymi głęboką termomodernizację budynku, instalację nowoczesnych pomp ciepła, montaż paneli fotowoltaicznych wraz z magazynami energii, a także kompleksową wymianę okien, drzwi i wewnętrznego oświetlenia. Jak podkreślał gospodarz gminy, inwestycja ta ma zażegnać wieloletnie problemy techniczne placówki.

– Otwiera się przed nami kolejne okno naboru, z którego chcemy skorzystać, by pozyskać środki na gruntowną termomodernizację i wymianę źródła ciepła. W naszej bibliotece od dłuższego czasu zmagamy się z uciążliwym problemem stale zalewanych piwnic oraz kłopotami z ogrzewaniem. Chcemy zmodernizować ten budynek w taki sposób, aby docelowo móc w pełni i bez przeszkód wykorzystywać wszystkie dostępne tam pomieszczenia – tłumaczył radnym wójt **Bernard Błaszczuk**.

Ambitnym pracom budowlanym ma towarzyszyć istotna zmiana administracyjna. W tegorocznym budżecie zabezpieczono już odpowiednie środki finansowe na specjalistyczne usługi doradcze. Krok ten wywołał zrozumiałe zainteresowanie podczas obrad i sprowokował jedno z pytań z sali.

– Mam pytanie dotyczące planowanych zmian. Zapisano w nich środki na usługi doradcze związane z utworzeniem nowej jednostki. Czy powołaniem i organizacją ośrodka kultury zajmie się zatem jakaś zewnętrzna firma? – dopytywał radny **Marek Niedzielak** w trakcie dyskusji.

Władze gminy natychmiast potwierdziły, że wsparcie doradcze będzie realizowane przez podmiot zewnętrzny, który swoim eksperckim doświadczeniem pomoże w sprawnym zreorganizowaniu dotychczasowej działalności.

Powstanie Gminnego Ośrodka Kultury ma być ostateczną receptą na niewykorzystany dotąd potencjał infrastrukturalny placówki. Włodarz gminy nie krył, że obecny stan niektórych pomieszczeń wymaga szybkiej i zdecydowanej interwencji, by miejsce to na nowo zaczęło tętnić życiem i mogło służyć lokalnej społeczności.

– Naszym głównym celem jest ożywienie przestrzeni, które do tej pory często stały po prostu zamknięte. W bibliotece drzemie ogromny potencjał, z którego niestety nie do końca korzystamy. Wystarczy spojrzeć choćby na tamtejsze profesjonalne studio nagrań, z którego powoli odpadają elementy wygłuszenia, a z którego w tej chwili praktycznie nikt nie korzysta. Musimy to zmienić i znaleźć mądry sposób na to, jak na nowo rozwinąć to miejsce – argumentował stanowczo Bernard Błaszczuk.

Co ciekawe, wójt zaznaczył również, że przy okazji planowanego remontu i osuszania piwnic, gmina zamierza poddać je rzetelnej weryfikacji pod kątem przydatności dla obrony cywilnej i zbadania możliwości wykorzystania ich jako miejsc ewentualnego schronienia dla mieszkańców.

Wszystkie uchwały zabezpieczające proces modernizacji oraz pierwsze kroki ku powołaniu nowej instytucji kultury zostały przyjęte przez radnych jednogłośnie. Przed władzami pozostaje teraz kluczowe zadanie – doprowadzić do pomyślnego finału ocenę złożonego wniosku i skutecznie pozyskać unijne fundusze.

PG

Ponad pół miliona na edukację przedszkolną

GM. WYRYKI Władze gminy po raz kolejny udowadniają, że edukacja najmłodszych to dla nich priorytet. Samorząd pozyskał dofinansowanie szeroko zakrojonego projektu wspierającego lokalne przedszkola.

Samorząd pozyskał na ten cel blisko 585 tysięcy zł z funduszy zewnętrznych, a całe wieloletnie przedsięwzięcie pochłonie łącznie ponad 644 tysiące zł. Zaplanowane działania wystartują już w czerwcu tego roku i potrwają do połowy 2029 roku.

Dzięki tak dużemu wsparciu finansowemu, przedszkola w gminie Wyryki zyskają zupełnie nowe możliwości rozwoju, a placówki zostaną doposażone w nowoczesny sprzęt dydaktyczny. Głównymi beneficjentami projektu będą jednak same dzieci. Skorzystają one z wielu dodatkowych zajęć edukacyjnych i specjalistycznych, w tym spotkań logopedycznych oraz terapeutycznych.

Najmłodsi będą mogli również rozwijać swoje pasje podczas zajęć artystycznych i ruchowych, a także brać udział w ciekawych wyjazdach edukacyjnych. Program zakłada ponadto profesjonalne wsparcie psychologiczno-pedagogiczne, z którego skorzystają nie tylko maluchy, ale również ich rodzice. Dodatkowe środki pozwolą także na podniesienie kwalifikacji zawodowych nauczycieli.

– Konsekwentnie sięgamy po fundusze zewnętrzne, bo wiemy, że edukacja najmłodszych to najbardziej opłacalna inwestycja w przyszłość naszej społeczności. Pozyskane środki pozwolą nam na znaczące wzbogacenie oferty edukacyjnej. Dzieci skorzystają z dodatkowych zajęć, nasze placówki zostaną doposażone w nowoczesny sprzęt, a nauczyciele podniosą swoje kwalifikacje. To kolejny krok w stronę jeszcze lepszej edukacji i realne wsparcie dla rodzin z terenu naszej gminy – komentuje **Bernard Błaszczuk**, wójt gminy Wyryki.

PG

fot. UG Wyryki

Zbliża się Bieg 1791

GM. HANNA Władze gminy oraz lokalne instytucje zachęcają mieszkańców do aktywnego uczczenia rocznicy uchwalenia Konstytucji 3 Maja. Właśnie tego dnia odbędzie się sportowo-patriotyczne wydarzenie pod hasłem „Bieg 1791". Impreza wystartuje punktualnie o godzinie 13:00 na placu przy Gminnym Ośrodku Kultury i Sportu w Hannie.

fot. GOKiS Hanna

Za organizację tegorocznych obchodów na sportowo odpowiadają wspólnie: gmina Hanna, Gminny Ośrodek Kultury i Sportu w Hannie, klub sportowy Bug Hanna oraz jednostka KSRG OSP Hanna. Organizatorzy przygotowali trasy dostosowane do różnych grup wiekowych i poziomów kondycji, podkreślając, że w wydarzeniu może wziąć udział każdy.

Dzieci do dwunastego roku życia będą mogły sprawdzić się w Biegu Małego Patrioty na dystansie 235 metrów. Z myślą o młodzieży i dorosłych zaplanowano Bieg Główny na symbolicznym dystansie 1791 metrów, nawiązującym bezpośrednio do daty uchwalenia najważniejszego dokumentu I Rzeczypospolitej. Miłośnicy nieco spokojniejszej aktywności mogą z kolei wziąć udział w marszu nordic walking na trasie liczącej 3000 metrów.

Oprócz sportowej rywalizacji, wydarzenie ma stanowić doskonałą okazję do rodzinnej integracji. Na każdego zapisanego uczestnika będzie czekał pakiet startowy, pamiątkowy medal wręczany na mecie oraz ciepły poczęstunek z grilla. Dodatkową atrakcją, która z pewnością zainteresuje nie tylko najmłodszych, będą specjalne pokazy sprzętu ratowniczo-gaśniczego przygotowane przez druhów z miejscowej Ochotniczej Straży Pożarnej.

Zapisy trwają już tylko do 1 maja, jednak mogą zakończyć się w każdej chwili w przypadku wyczerpania limitu miejsc. Rejestracji można dokonać drogą internetową poprzez portal elektronicznezapisy.pl, telefonicznie, a także osobiście w siedzibie GOKiS w Hannie.

Aby w pełni oddać ducha tego narodowego święta, organizatorzy gorąco zachęcają wszystkich startujących oraz kibiców do przyjścia w strojach z elementami w barwach biało-czerwonych.

PG

Turystyczna i drogowa ofensywa

GM. WYRYKI Ostatnie spotkanie samorządowców przyniosło kilka istotnych decyzji dla rozwoju regionu. Choć obrady przebiegły sprawnie, radni poruszyli kluczowe kwestie dotyczące tegorocznych finansów, pozyskiwania zewnętrznych dotacji oraz ambitnych planów turystycznych, które mają docelowo zmienić wizerunek gminy na mapie Polski.

Na początku posiedzenia przedstawiono projekt niezbędnych zmian w uchwale budżetowej na 2026 rok. Poprawki obejmowały między innymi wprowadzenie 880 tys. zł dofinansowania z Rządowego Funduszu Rozwoju Dróg na budowę drogi gminnej w miejscowości Wyryki-Połód, zabezpieczenie środków na nadawanie numerów PESEL uchodźcom z Ukrainy oraz dotacje celowe na zwrot części podatku akcyzowego dla rolników. W planie finansowym uwzględniono również bieżące wnioski dyrekcji miejscowej szkoły podstawowej oraz kierownika Gminnego Ośrodka Pomocy Społecznej.

– Udało nam się pomyślnie przejść weryfikację projektu i pozyskać dofinansowanie dla naszych przedszkoli. Środki te przeznaczymy na nowe wyposażenie, dodatkowe zajęcia dla dzieci oraz specjalistyczne szkolenia dla nauczycieli. To kwota 600 tysięcy złotych, która w całości wesprze naszych najmłodszych mieszkańców i ich opiekunów – poinformował wójt **Bernard Błaszczuk** w dalszej części obrad.

Włodarz wspomniał również o złożeniu obiecującego wniosku na kompleksową termomodernizację budynku biblioteki, co ma pozwolić na wykonanie hydroizolacji piwnic oraz wdrożenie dodatkowego źródła ciepła.

Jednym z ważniejszych punktów sesji była dyskusja nad modyfikacją wieloletniej prognozy finansowej, do której wpisano nowy, perspektywiczny projekt „Leśna Kraina Jezior". Jest to inicjatywa realizowana wspólnie z okolicznymi samorządami, w ramach której powstanie nowoczesny portal turystyczny, dedykowana aplikacja mobilna, mapy cyfrowe oraz innowacyjne oznakowanie szlaków kodami QR. Gmina Wyryki przeznaczy na ten cel 56 tysięcy złotych z realizacją do 2028 roku. Wójt Błaszczuk mocno wierzy w to partnerskie przedsięwzięcie.

– Partnerstwo z gminami takimi jak Uścimów czy Ludwin, które dysponują jeziorami i cieszą się ogromnym zainteresowaniem, pozwala nam niejako automatycznie korzystać z ich zasięgów promocyjnych. Dzięki temu Wyryki staną się bardziej rozpoznawalne i łatwiej dotrzemy do turystów z informacją o naszych atrakcjach. Musimy aktywnie promować swoje walory przyrodnicze, aby przełamać panujące w kraju krzywdzące stereotypy. Kiedy wyjeżdża się w głąb Polski, często słyszy się opinie, że u nas toczy się wojna, co skutecznie zniechęca ludzi do przyjazdu. Naszym zadaniem jest przełamywanie tych mitów – argumentował wójt.

Turystyczne plany samorządu pociągnęły za sobą dyskusję o infrastrukturze. Radny **Marek Niedzielak** postanowił dopytać włodarza o szczegóły dotyczące oznaczania różnych szlaków, a także o utworzenie i zaplanowanie zupełnie nowych tras dla cyklistów.

– Nowa ścieżka już powstaje, ogłosiliśmy przetarg na pierwszy etap prac. Obecnie przygotowujemy się do złożenia dwóch wniosków o fundusze transgraniczne. Jeden z nich obejmuje budowę brakującego odcinka, który ostatecznie połączy nas z drogą wojewódzką. Będzie to pierwsza z prawdziwego zdarzenia ścieżka rowerowa w naszej gminie, która pozwoli nam wpiąć się bezpośrednio w popularny szlak Green Velo – wyjaśnił wójt Błaszczuk.

Na zakończenie nadzwyczajnych obrad pojawił się również krótki wątek dotyczący obrony cywilnej. Wójt poinformował zebranych, że po swojej niedawnej wizycie na Śląsku zlecił straży pożarnej i nadzorowi budowlanemu przeprowadzenie na terenie gminy oficjalnej inspekcji miejsc potencjalnego schronienia dla mieszkańców.

PG

eprasa.pl 4f77f7b17d

Wojsko przejmuje budynek przy Sztabowej

WŁODAWA W piątek, 24 kwietnia, w Lublinie przedstawiciele Powiatu Włodawskiego i Skarbu Państwa podpisali akt notarialny dotyczący sprzedaży budynku przy ul. Sztabowej we Włodawie. Ma służyć wojsku, a w obiekcie planowane jest ulokowanie stałego komponentu Wojsk Obrony Terytorialnej. Burmistrz Włodawy również podpisał stosowny dokument, dotyczący przekazania działki przy tej nieruchomości należącej do miasta Wojsku Polskiemu.

Transakcja dotyczy budynku wraz z działką i parkingiem. Cena sprzedaży wynosi około 11,5 mln zł netto. Kwota ta jest efektem wyceny nieruchomości na około 12,04 mln zł netto oraz 4-procentowej bonifikaty, na którą we wrześniu 2025 roku zgodziła się Rada Powiatu Włodawskiego.

Po stronie powiatu sprawę prowadzili starosta **Mariusz Zańko** i wicestarosta **Piotr Gorgol**. Po stronie państwowej transakcję pilotowało Ministerstwo Obrony Narodowej i Rejonowy Zarząd Infrastruktury w Lublinie, który zajmuje się nieruchomościami wykorzystywanymi przez wojsko.

- Włodawa i powiat włodawski leżą w miejscu, w którym bezpieczeństwo nie jest pojęciem odległym ani teoretycznym. Jesteśmy powiatem granicznym, dlatego obecność wojska ma dla nas znaczenie praktyczne. Stały komponent Wojsk Obrony Terytorialnej to większa gotowość do działania w sytuacjach kryzysowych, lepsza współpraca ze Strażą Graniczną, policją, strażakami i samorządami oraz szybsza reakcja wtedy, gdy mieszkańcy potrzebują pomocy - mówi Mariusz Zańko. - Mówimy o ochronie granicy, ale także o wsparciu przy klęskach żywiołowych, poszukiwaniach, zabezpieczeniu infrastruktury i działaniach, które w ostatnich latach stały się codziennością służb publicznych. Budynek przy ulicy Sztabowej wraca do funkcji związanej ze służbą państwu.

Budynek przy Sztabowej ma zostać przeznaczony na potrzeby Wojsk Obrony Terytorialnej. Chodzi o 19. Nadbużańską Brygadą Obrony Terytorialnej oraz tworzony Komponent Obrony Pogranicza. Formacja ta ma wspierać działania na terenach przygranicznych, w tym współpracę ze Strażą Graniczną i innymi służbami.

Przed podpisaniem aktu konieczne było uporządkowanie kwestii formalno-prawnej, związanej z przebiegiem pasa drogi miejskiej. Chodziło o błąd formalny polegający na tym, że ściana budynku znajdowała się w źle wytyczonym pasie drogowym. Brak uregulowania tej sprawy blokował finalizację transakcji. Miasto przeprowadziło niezbędne działania, które umożliwiły przekazanie części pasa drogi na rzecz Ministerstwa Obrony Narodowej.

- W imieniu samorządu podpisałem akt notarialny dotyczący przekazania części nieruchomości należącej do miasta dla Wojska Polskiego. Chodzi o część działki przy ul. Sztabowej, która przylega bezpośrednio do budynku, który został również przekazany wojsku przez Powiat Włodawski. Współpraca przynosi realne korzyści, zawsze to mówiłem, wspierałem i będę wspierał dobre działania w naszym mieście i powiecie - skomentował burmistrz Włodawy **Wiesław Muszyński**.

Dla Włodawy oznacza to powrót wojska do miejsca związanego z dawną infrastrukturą koszarową. W rejonie ul. Sztabowej wojsko korzystało już wcześniej z terenów przeznaczonych na cele obronne. W 2022 roku powiat sprzedał Skarbowi Państwa niezabudowaną nieruchomość o powierzchni 3,63 ha z przeznaczeniem na bezpieczeństwo i obronność.

Sprzedaż budynku ma również znaczenie dla budżetu powiatu. Władze samorządowe wskazywały wcześniej, że środki z transakcji mają pomóc w sytuacji finansowej SPZOZ we Włodawie oraz w utrzymaniu części zadań powiatowych.

Zmiana właściciela oznacza też przeorganizowanie usług działających dotychczas przy Sztabowej. Dotyczy to m.in. Dziennego Domu „Senior+". Według wcześniejszych zapowiedzi jego uczestnicy mają zostać przeniesieni do budynku po dawnym domu dziecka, a działalność placówki ma być kontynuowana.

LP

Ruszył projekt dotyczący przyszłości Jeziora Białego

GM. WŁODAWA W piątek, 17 kwietnia, w Okunince miało miejsce spotkanie inaugurujące projekt poświęcony budowie całorocznej marki turystycznej Jeziora Białego. Przedstawiono główne założenia przedsięwzięcia, którego celem jest lepsze wykorzystanie potencjału Okuninki nie tylko w sezonie letnim, ale także w pozostałych miesiącach, wprowadzenie Karty Gościa, katalogu usług, a także opracowanie oraz wdrożenie strategi promocji Jeziora Białego, Okuninki i nie tylko.

fot. Okuninka nad Jeziorem Białym/Facebook

Inicjatorami tego projektu są: **Marcin Zieliński**, **Sebastian Sawicki** oraz dr **Dorota Jegorow**. W trakcie spotkania mówiono o planowanych działaniach promocyjnych, wspólnej prezentacji lokalnej oferty, tworzeniu spójnego wizerunku miejsca oraz rozwiązaniach, które mają pomóc w rozwoju turystyki wokół Jeziora Białego.

Rozmowa dotyczyła również tego, jak skuteczniej łączyć interes mieszkańców, przedsiębiorców i samorządów, aby rozwój Okuninki był bardziej uporządkowany i długofalowy.

Uczestnikom przedstawiono także pomysły związane z budowaniem wspólnej oferty turystycznej, z lepszą widocznością obiektów i usług, działaniami promocyjnymi prowadzonymi wspólnie, a także rozwiązaniami, które mogłyby zachęcać turystów do dłuższego pobytu i częstszych powrotów. Ważnym elementem projektu ma być również rozwijanie oferty poza ścisłym sezonem wakacyjnym, tak aby Okuninka i okolice mogły korzystać z ruchu turystycznego przez większą część roku.

W spotkaniu uczestniczyli mieszkańcy, przedsiębiorcy, działacze społeczni oraz przedstawiciele samorządu. Dyskusja pokazała, że temat rozwoju Okuninki, Jeziora Białego i całego otoczenia turystycznego budzi duże zainteresowanie, a jednocześnie wymaga stałej współpracy pomiędzy lokalnym środowiskiem a władzami samorządowymi.

Właśnie przy okazji tej rozmowy narodził się pomysł utworzenia stałej grupy roboczej działającej przy projekcie oraz przy Radzie Przedsiębiorców i Mieszkańców Okuninki. Taka grupa miałaby regularnie spotykać się z samorządowcami, omawiać bieżące sprawy związane z Okuninką, Jeziorem Białym i okolicami oraz stanowić kanał stałego kontaktu mieszkańców i przedsiębiorców z władzami. Propozycja została zaakceptowana przez wicewójt gminy Włodawa **Annę Czajkę** oraz wicestarostę powiatu włodawskiego **Piotra Gorgola**.

Spotkanie miało więc nie tylko charakter informacyjny, ale stało się także początkiem szerszej rozmowy o tym, jak w praktyce rozwijać Okuninkę i lepiej odpowiadać na potrzeby osób, które tu mieszkają, prowadzą działalność i wiążą z tym miejscem swoją przyszłość.

LP

Równe szanse dla przedszkolaków

GM. HAŃSK Gmina Hańsk z sukcesem pozyskała znaczące środki na rozwój edukacji przedszkolnej. Dzięki wsparciu z funduszy europejskich, opiewającemu na kwotę blisko 378 tysięcy złotych, lokalne przedszkole przejdzie pozytywną metamorfozę.

Całkowita wartość zaplanowanych na najbliższe dwa lata inwestycji przekroczy 412 tysięcy złotych. Pieniądze te pozwolą na kompleksowe wsparcie zarówno najmłodszych mieszkańców, jak i kadry pedagogicznej.

Projekt obejmie swoją opieką 60 dzieci, w tym te o specjalnych potrzebach edukacyjnych. Najbardziej widoczną zmianą w funkcjonowaniu placówki będzie utworzenie nowoczesnej sali integracji sensorycznej oraz założenie przyjaznego ogrodu sensorycznego. Przedszkole wzbogaci się również o nowe pomoce dydaktyczne.

Dodatkowo dla maluchów zaplanowano bogaty pakiet zajęć, w tym spotkania z logopedą, terapię ręki, a także zajęcia matematyczne, plastyczne, muzyczne, przyrodnicze i językowe. Dzieci będą mogły również liczyć na wyjazdy edukacyjne i profesjonalne wsparcie psychologiczno-pedagogiczne. Zmiany obejmą też sześciu nauczycieli, którzy podniosą swoje kwalifikacje poprzez specjalistyczne kursy i studia podyplomowe.

– Zależy nam na tym, aby każde dziecko w naszej gminie miało jak najlepszy, równy start. Dzięki pozyskanym funduszom stworzymy nowoczesne, dostępne i bardzo przyjazne przedszkole. Nowe pomoce dydaktyczne, profesjonalna sala czy ogród sensoryczny to inwestycja, która będzie służyć naszym maluchom przez lata, wspierając ich prawidłowy rozwój na wielu płaszczyznach – podkreśla wójt **Alan Struski**.

PG

Wyborcze karty odkryte

GM. URSZULIN Znamy już oficjalne nazwiska osób, które powalczą o zwolniony mandat w Radzie Gminy Urszulin. Gminna Komisja Wyborcza zakończyła proces rejestracji kandydatów. W majowych wyborach uzupełniających zmierzą się Sylwester Proniuk oraz Bożena Szuba. Zaskoczeniem może być brak kandydata ze strony trzeciego z zarejestrowanych wcześniej komitetów, co rzuca nowe światło na jego udział w całym procesie wyborczym.

Ostatecznie na karcie do głosowania w okręgu nr 13, obejmującym miejscowości: Jamniki, Łomnica i Wola Wereszczyńska, pojawią się tylko dwa nazwiska. Pierwszym z nich jest **Sylwester Adam Proniuk**, startujący z własnego komitetu wyborczego. Jego kontrkandydatką będzie **Bożena Szuba**, reprezentująca KWW Bożeny Szuba. Przypomnijmy, że zaangażowany w organizację i finanse tego drugiego komitetu jest poprzedni wójt gminy, **Tomasz Antoniuk**, co dodaje nadchodzącej rywalizacji interesującego, politycznego tła.

Szczególną uwagę lokalnych obserwatorów zwraca sytuacja związana z Komitetem Wyborczym Normalny Kraj. Choć podmiot ten z dopełnił formalności rejestracyjnych u komisarza wyborczego, ostatecznie nie wystawił w Urszulinie własnego kandydata na radnego. Mimo to przedstawiciele tego komitetu znaleźli się w oficjalnym składzie Gminnej Komisji Wyborczej. Przepisy Kodeksu Wyborczego w żaden sposób nie zabraniają takiej praktyki i nie stanowi to przeszkody prawnej. Taki rozwój wypadków jednak może sugerować, że uzyskanie miejsc w komisji, a co za tym idzie diet z tytułu obsługi wyborów, mogło być głównym i w zasadzie jedynym powodem rejestracji tego komitetu w wyborach uzupełniających.

O tym, kto ostatecznie obejmie funkcję po **Szymonie Osieleńcu**, mieszkańcy zdecydują w niedzielę, 17 maja. Lokale wyborcze będą czynne standardowo w godzinach od 7:00 do 21:00. Będzie to ostateczne rozstrzygnięcie batalii o miejsce w radzie, które zwolniło się po tym, jak dotychczasowy radny i wiceprzewodniczący ze względów zawodowych wyprowadził się do Lublina i złożył rezygnację z mandatu.

PG

Kto pokieruje szkołą muzyczną?

WŁODAWA Burmistrz Wiesław Muszyński ogłosił konkurs na stanowisko dyrektora lokalnej Szkoły Muzycznej I stopnia. Osoby zainteresowane objęciem tej funkcji mają czas na przygotowanie i złożenie swoich ofert do 18 maja.

O fotel dyrektora mogą ubiegać się zarówno doświadczeni nauczyciele mianowani lub dyplomowani, jak i osoby spoza branży stricte pedagogicznej. Od wszystkich kandydatów wymaga się wykształcenia wyższego magisterskiego, ukończonych studiów lub kursów z zakresu zarządzania oświatą oraz pięcioletniego stażu pracy. W przypadku osób niebędących nauczycielami wymagane jest, aby co najmniej dwa lata z tego stażu przypadały na stanowisko kierownicze.

Kandydaci, oprócz standardowych dokumentów, muszą przygotować autorską koncepcję funkcjonowania i rozwoju placówki. Na przyszłego gospodarza szkoły czeka wynagrodzenie zasadnicze w przedziale od 4 do 10 tysięcy złotych brutto, powiększone o dodatki za wieloletnią pracę oraz dodatek funkcyjny.

Zwycięzca konkursu stanie na czele wyjątkowej instytucji. Szkoła Muzyczna we Włodawie, która rozpoczęła swoją działalność 1 września 2015 roku, to jedyna tego typu publiczna szkoła artystyczna w mieście. Jej zadaniem jest dawanie podstaw wykształcenia muzycznego i przygotowywanie lokalnych talentów do podjęcia dalszej nauki w szkołach wyższego szczebla. Organem prowadzącym placówkę jest Gmina Miejska Włodawa, a nadzór pedagogiczny nad jej funkcjonowaniem sprawuje Minister Kultury, Dziedzictwa Narodowego i Sportu poprzez Centrum Edukacji Artystycznej.

PG

eprasa.pl 4f77f7b17d

Wyznaczyli strefy bezpiecznej kąpieli

fot. UG Włodawa

GM. WŁODAWA Gmina rozpoczęła już formalne przygotowania do nadchodzącego sezonu letniego nad Jeziorem Białym. Podczas ostatniej sesji zapadły kluczowe decyzje organizacyjne dotyczące wypoczynku tysięcy turystów. Radni jednogłośnie przyjęli wykaz oficjalnych kąpielisk, które będą nadzorowane podczas tegorocznych wakacji.

Zgodnie z podjętą uchwałą, sezon wodny w Okunince dla trzech kąpielisk gminnych wystartuje w ostatnich dniach czerwca, a dla obiektu przy ośrodku Astur 1 lipca. Wszystkie wyznaczone strefy bezpiecznej kąpieli będą funkcjonować tradycyjnie do końca sierpnia.

Choć sama uchwała wyznaczająca bezpieczne strefy wodne nie wzbudziła kontrowersji, to temat letniej infrastruktury wywołał wśród samorządowców ożywioną dyskusję. Emocje na sali obrad pojawiły się przy okazji procedowania zgody na przedłużenie na kolejne trzy lata umów dzierżawy fragmentów gminnej plaży. Tereny te przeznaczone są pod działalność prywatnych, komercyjnych wypożyczalni sprzętu pływającego. Jeden z radnych wziął w obronę komfort plażowiczów.

– Ogólnie zauważyłem taki problem, że nie wiemy, czy szerokość strefy dla wypożyczalni jest w jakikolwiek sposób ustalona przez gminę. Zastanawiam się, czy dzierżawca sam określa, ile sprzętu pływającego chce wystawić, zasłaniając tym samym bezpośrednie wejście do wody dla innych użytkowników jeziora? – dociekał radny **Marcin Zieliński**.

Urzędnicy szybko uspokoili te obawy, zapewniając zgromadzonych, że załączniki do podpisywanych umów ściśle i rygorystycznie określają maksymalne wymiary wypożyczalni, wyznaczając im pięciometrową szerokość pasa roboczego na plaży.

Znacznie więcej wątpliwości wzbudziły jednak kwestie stricte finansowe oraz proceduralne. Prowadzący obrady **Dariusz Makarewicz** wprost zapytał o powody braku otwartego konkursu ofert na tak atrakcyjne turystycznie lokalizacje.

– Dlaczego nie przeprowadziliśmy standardowego postępowania, które mogłoby wyłonić kolejnych, nowych dzierżawców, tylko po prostu po raz kolejny przedłużamy obowiązujące umowy? Zastanawia mnie również, czy w związku z upływem czasu nastąpił jakikolwiek ruch cenowy z tytułu pobieranych opłat – pytał przewodniczący rady gminy.

Przedstawiciele samorządu wyjaśnili, że obecna sytuacja jest wynikiem złożonych procedur administracyjno-prawnych na wodach. Dotychczasowi dzierżawcy sprzętu posiadają bowiem nie tylko umowę z gminą na wykorzystanie samej plaży, ale również niezbędne porozumienia ze starostą włodawskim i państwową instytucją Wody Polskie na użytkowanie i zajęcie lustra wody.

Kwestia samych stawek czynszu okazała się jednak wymagająca interwencji, gdyż jak przyznano na sali obrad, stawki te nie mają charakteru przetargowego, a te bazowe opierają się na ustaleniach jeszcze z 2014 roku. Władze gminy uspokoiły radnych, zapowiadając rychłą aktualizację cennika poprzez nowe zarządzenie wójta.

– W myśl zasad finansów publicznych, jeżeli w gospodarce następują silne ruchy inflacyjne, gmina jako właściciel terenu również musi na to odpowiednio reagować. Musimy tego pilnować, aby w przypadku ewentualnej kontroli nie narazić się na zarzuty, że nie dokonujemy bieżącego przeszacowania tych stawek – podsumował merytoryczną dyskusję Dariusz Makarewicz.

Ostatecznie, mimo wnikliwych pytań, samorządowcy wyrazili zgodę na dzierżawę, otwierając drogę do przygotowań do szczytu turystycznego nad Jeziorem Białym. **PG**

GMINA WŁODAWA Kto nie segreguje, zapłaci 4 razy więcej

Dołożą do śmieci, ale nagrodzą za kompostowanie

Samorządowcy musieli zmierzyć się z niełatwym zadaniem urealnienia stawek, co było podyktowane systematycznie rosnącymi kosztami obsługi systemu. Zgodnie z przyjętą uchwałą, podstawowa opłata za gospodarowanie odpadami komunalnymi wyniesie teraz 33 zł miesięcznie od każdego mieszkańca.

fot. ilustracyjna

Decyzja o zmianie cennika wywozu nieczystości wywołała zrozumiałe zainteresowanie wśród radnych, którzy dopytywali o dokładne parametry finansowe tego przedsięwzięcia. Przedstawiciele rady chcieli wiedzieć, jak nowe kwoty mają się do opłat z poprzednich lat i jak wpłyną na ogólną kondycję gminnej kasy.

– Jak procentowo kształtuje się podwyżka między rokiem 2025 a 2026 oraz jaka będzie ostateczna skala dopłat z budżetu gminy do wywozu śmieci? Domyślam się bowiem, że cały ten system cenowo i tak się nie zbilansuje – dociekał podczas dyskusji radny **Paweł Czoboda**.

W odpowiedzi urzędnicy wyjaśnili, że wzrost opłat wynosi, w zależności od sposobu naliczania, od około 10 do blisko 14 procent. Mimo tych niezbędnych podwyżek samorząd i tak musi głęboko sięgnąć do własnego budżetu, aby pokryć rosnące koszty zagospodarowania odpadów. Duży wpływ na ten stan rzeczy mają odpady generowane w sezonie turystycznym, a przepisy ustawowe blokują możliwość nałożenia wyższych stawek ryczałtowych na domki letniskowe.

– Łączna kwota planowanego deficytu w systemie odbioru odpadów na 2026 rok wynosi około 539 tysięcy złotych. Z tego deficyt wygenerowany przez nieruchomości letniskowe wynosi blisko 340 tysięcy złotych – precyzyjnie wyliczała skarbnik gminy **Katarzyna Błyskosz**, obrazując samorządowcom skalę finansowego wyzwania.

Aby złagodzić skutki podwyżek i jednocześnie zadbać o aspekt ekologiczny, władze gminy przygotowały niezwykle atrakcyjną propozycję dla właścicieli domów jednorodzinnych. Mieszkańcy, którzy zdecydują się na założenie przydomowego kompostownika i samodzielne zagospodarowanie bioodpadów, mogą liczyć na potężną ulgę. Odliczenie to wyniesie aż 13 złotych i 27 groszy miesięcznie od każdej osoby zamieszkującej daną posesję.

– Porównując to do kwot, które przyjmują inne gminy, jest to godna stawka, która zdecydowanie motywuje do tego, żeby kompostować bioodpady – zachwalał przyjęte rozwiązanie przewodniczący rady **Dariusz Makarewicz**.

Warto jednocześnie zaznaczyć, że gmina zamierza surowo karać te osoby, które będą unikać obowiązkowej segregacji śmieci. W takich skrajnych przypadkach opłata karna wyniesie aż czterokrotność stawki podstawowej, czyli 132 złote miesięcznie za każdego mieszkańca posesji.

Zanim ostatecznie przegłosowano uchwałę wprowadzającą nowy porządek, z ważnym wnioskiem proceduralnym wystąpił włodarz gminy. Wójt **Dariusz Semeniuk** zawnioskował, żeby uchwała weszła w życie z dniem 1 czerwca 2026 roku. Poprawka ta, doprecyzowująca ramy czasowe, podobnie jak cały projekt uchwały ustalającej nowe stawki za odpady, zyskała ostatecznie aprobatę rady przy dwóch głosach wstrzymujących. **PG**

Nowe formy opieki w centrum uwagi

fot. ilustracyjna

GM. WŁODAWA Zapewnienie odpowiedniej opieki seniorom oraz osobom z niepełnosprawnościami to jedno z największych wyzwań, z jakimi mierzą się obecnie lokalne samorządy. Temat ten mocno wybrzmiał podczas ostatniej sesji rady gminy, kiedy to samorządowcy pochylili się nad sprawozdaniem z działalności Gminnego Ośrodka Pomocy Społecznej we Włodawie. Sprawy opiekuńcze wywołały merytoryczną dyskusję, w której głównym wątkiem stał się nowy program wsparcia mieszkańców.

Przewodniczący rady **Dariusz Makarewicz** nawiązał do niedawno podjętych uchwał dotyczących tak zwanej pomocy sąsiedzkiej. Zwrócił on uwagę na ogólnopolski problem, o którym coraz częściej donoszą media – zapotrzebowanie na tego typu usługi zazwyczaj znacznie przewyższa możliwości finansowe samorządów. Prosił o wyjaśnienia i nakreślenie lokalnej sytuacji.

W odpowiedzi kierownik jednostki opiekuńczej potwierdziła, że zjawisko starzejącego się społeczeństwa dotyczy w równym stopniu gminy Włodawa, co reszty kraju. Przedstawiła również dotychczasowe działania, podkreślając, że w minionym roku samorząd z powodzeniem realizował dwa duże programy rządowe: asystent osobisty osoby niepełnosprawnej, z którego skorzystało ponad 40 osób, oraz opiekę wytchnieniową, skierowaną głównie do dzieci. Prawdziwym krokiem naprzód ma być jednak uruchomienie wspomnianych usług sąsiedzkich.

– W tym roku dodatkowo weszliśmy jeszcze w program usługi sąsiedzkie. Na tę chwilę oczekujemy na środki finansowe. Złożyliśmy zapotrzebowanie na 100 tysięcy złotych, mamy do tego niezbędną uchwałę do podpisania umowy i czekamy. Jest to dość duża kwota i myślimy, że obejmiemy też dość dużo osób – wyjaśniała **Anna Wegiera-Walasek**, kierownik Gminnego Ośrodka Pomocy Społecznej we Włodawie.

Wsparcie dla potrzebujących to jednak nie tylko dedykowane programy celowe, ale również sprawdzone formy pomocy, takie jak angażowanie osób bezrobotnych w ramach prac społecznie użytecznych. Włodawscy urzędnicy już na początku roku złożyli w tej sprawie stosowny wniosek, jednak decyzja wciąż leży po stronie urzędu pracy, który dysponuje w tym roku mocno ograniczonym budżetem na aktywizację.

– Urząd pracy tych środków dostał bardzo niewiele. Przeznacza je głównie na staże, na prace interwencyjne. Być może pozostają też środki na prace społecznie użyteczne. Na tę chwilę czekamy i wydaje mi się, że jest nadzieja, że nasz wniosek zostanie uwzględniony – relacjonowała szefowa ośrodka.

Wprowadzenie nowych form opieki spotkało się z dużym zainteresowaniem radnych, którzy patrzą na ten problem długofalowo, wybiegając myślami poza bieżący rok budżetowy. Wątpliwości te zostały natychmiast rozwiane. Kierownik GOPS zaznaczyła, że choć obecna uchwała i przyznane finansowanie dotyczą wyłącznie bieżącego roku ze względu na zasady programu rządowego, to gmina trzyma rękę na pulsie.

– Jeśli tylko w przyszłym roku pojawią się analogiczne możliwości pozyskania funduszy, a wśród mieszkańców nadal będzie zgłaszana taka potrzeba, samorząd bez wahania podejmie kolejne uchwały, aby płynnie kontynuować to cenne wsparcie dla lokalnej społeczności – zapewniła Anna Wegiera-Walasek. **PG**

Podziemny kabel wykosi słupy

fot. UG Urszulin

GM. URSZULIN Władze gminy sformalizowały współpracę z Polską Grupą Energetyczną w zakresie przebudowy infrastruktury przesyłowej. Zgodnie z zawartym porozumieniem, wójt Adam Panasiuk przekazał nieodpłatnie spółce PGE kompletną dokumentację projektową oraz niezbędne uzgodnienia dotyczące modernizacji sieci energetycznej wzdłuż drogi krajowej nr 82.

Jak informuje samorząd, decyzja ta ma kluczowe znaczenie dla planowanych na bieżący rok inwestycji drogowych w centrum miejscowości. Wójt Urszulina podkreśla, że sprawne doprowadzenie do podpisania porozumienia to efekt owocnej współpracy między sektorem energetycznym a samorządem.

- Dzięki przekazanym materiałom możliwe będzie usunięcie kolizji sieci z nowymi ciągami pieszo-rowerowymi, których budowę jeszcze w tym sezonie zaplanowała Generalna Dyrekcja Dróg Krajowych i Autostrad. PGE zobowiązało się do realizacji przebudowy w całości ze środków własnych. Harmonogram prac zakłada, że wykonawca zostanie wyłoniony w czerwcu, a cała inwestycja zostanie sfinalizowana przed końcem roku – informuje **Adam Panasiuk**.

Dodaje, że modernizacja sieci w pasie drogi krajowej nr 82 to nie tylko krok w stronę stabilizacji dostaw prądu, ale także znacząca zmiana estetyczna dla Urszulina. Dotychczasowe, wieloletnie słupy betonowe zostaną usunięte, a cała instalacja zostanie poprowadzona pod ziemią.

- Takie rozwiązanie nie tylko poprawi wizerunek centrum gminy, ale również zwiększy możliwości przyłączeniowe dla nowych odbiorców. Inwestycja generuje także wymierne oszczędności dla budżetu gminy oraz GDDKiA, przyspieszając budowę bezpiecznych tras dla pieszych i rowerzystów. To jednak nie koniec planów, ponieważ PGE zamierza zmodernizować także sieci w Wytycznie i Wólce Wytyckiej – podkreśla wójt Urszulina.

Realizacja projektu była możliwa dzięki zaangażowaniu wielu stron. Władze gminy skierowały podziękowania za sprawne przeprowadzenie uzgodnień do przedstawicieli PGE – dyrektora Marcina Karpiuka oraz Andrzeja Horszczaruka. Wyrazy uznania trafiły również do włodawskiej firmy Frankpol Franciszka Brzozowskiego, która odpowiadała za przygotowanie dokumentacji technicznej. **PG**

eprasa.pl 4f77f7b17d

POWIAT CHEŁMSKI Nie znaleźli przesłanek, by wdrożyć program

Domowe KTG z brakiem rekomendacji

Podczas sesji Rady Powiatu w Chełmie, która miała miejsce 24 kwietnia, radni ostatecznie rozstrzygnęli losy petycji dotyczącej wdrożenia programu „Bezpieczna ciąża domowa". Mimo początkowych nadziei i ożywionej dyskusji nad korzyściami płynącymi z monitoringu wzrostu dziecka samorząd zdecydował o nieuwzględnieniu petycji.

fot. Freepik

Na ten moment mieszkanki powiatu chełmskiego muszą polegać na standardowej opiece okołoporodowej, gdyż lokalny samorząd nie znalazł luki prawnej, która pozwoliłaby na sfinansowanie domowych rozwiązań z własnego budżetu.

Koniec drogi dla „Bezpiecznej ciąży domowej"?

Petycja, która wpłynęła do rady 11 lutego 2026 roku, zakładała wprowadzenie systemu domowego KTG dla kobiet w trzecim trymestrze ciąży. Program miał opierać się na nowoczesnych rozwiązaniach technologicznych, umożliwiających ciężarnym wykonywanie badań w domu pod zdalnym nadzorem medycznym.

Choć podczas wcześniejszych obrad w marcu 2026 roku radni, m.in. **Lucyna Sado**, podkreślali, że KTG to doskonała, nieinwazyjna metoda wykrywania zagrożeń, takich jak niedotlenienie płodu czy odklejenie łożyska, ostateczna analiza prawna okazała się nieubłagana. Przewodnicząca komisji skarg, wniosków i petycji, **Elżbieta Wiorko**, wyjaśniła, że na obecnym etapie brakuje podstaw do sfinansowania tego programu ze środków publicznych powiatu.

Bariery systemowe i brak instrukcji

Rekomendacja komisji skarg, wniosków i petycji o odrzuceniu petycji opierała się na kilku argumentach formalnych. Jakich? Ustalanie programów pilotażowych o charakterze ogólnokrajowym należy do zadań Ministra Zdrowia, a nie samorządu lokalnego, w tym powiatowego. Podniesiono także tę kwestię, że w oficjalnych dokumentach ministerstwa z czerwca 2022 roku nie znaleziono rekomendacji dla powszechnego wdrażania domowego KTG. Poza tym, jak wskazano, realizacja takiego programu wymagałaby pozytywnej opinii Agencji Oceny Technologii Medycznych i Taryfikacji, której powiat nie posiadał.

Komisja uznała, że brak jest „wystarczającego uzasadnienia", które pozwoliłoby na wydatkowanie środków budżetowych na ten cel w proponowanej formie.

Debata miała miejsce w marcu

Warto przypomnieć, że temat ten wzbudzał spore emocje już miesiąc wcześniej. Podczas sesji 17 marca radni narzekali na opóźnienia w przekazywaniu materiałów – dokumenty w tej sprawie w formie papierowej trafiły do nich „za pięć dwunasta", co radny **Marcin Łopacki** uznał za przejaw opieszałości biura rady.

Wtedy też radny **Jarosław Wójcicki** wskazywał, że inne samorządy, takie jak: Wrocław, Bydgoszcz czy powiat pucki, z powodzeniem realizują podobne programy. W powiecie chełmskim dyskusja otarła się nawet o kwestie priorytetów finansowych – radny Łopacki sugerował, że skoro powiat stać na opłacenie gwiazd estrady podczas lokalnych imprez kulturalnych, powinno go stać również na profilaktykę zdrowotną matek.

Co dalej z monitoringiem ciężarnych?

Choć petycja została odrzucona, radni podkreślili, że realizacja postulatów mieszkańców w tym zakresie wymagałaby odrębnych procedur prawnych, wykraczających poza samo rozpatrzenie petycji. Powiat mógłby teoretycznie opracować własny program polityki zdrowotnej, ale musiałby on zostać poprzedzony żmudnym procesem analizy map potrzeb i uzyskiwaniem opinii agencji rządowych.

Na ten moment mieszkanki powiatu chełmskiego muszą polegać na standardowej opiece okołoporodowej, gdyż lokalny samorząd nie znalazł luki prawnej, która pozwoliłaby na sfinansowanie domowych rozwiązań z własnego budżetu. **RC**

REGION Prawa pacjenta – co warto wiedzieć?

351 skarg wpłynęło do lubelskiego NFZ

Nie tak dawno obchodziliśmy Europejski Dzień Praw Pacjenta. Z tej okazji warto pamiętać, że każda osoba, która korzysta w Polsce z opieki zdrowotnej, ma swoje prawa. Dzięki nim pacjent ma zapewnione bezpieczeństwo, dostęp do leczenia i szacunek podczas kontaktu z systemem ochrony zdrowia. W 2025 r. do Lubelskiego Oddziału NFZ wpłynęło aż 351 skarg. 128 okazało się zasadnych.

Osoba ubezpieczona w Polsce ma prawo do leczenia finansowanego ze środków publicznych. Oznacza to, że dostęp do świadczeń powinien być równy dla wszystkich – niezależnie od sytuacji życiowej. Szczególną opieką objęte są m.in. dzieci, kobiety w ciąży, osoby starsze oraz osoby z niepełnosprawnościami.

Do najważniejszych praw pacjenta należą: prawo do leczenia zgodnego z aktualną wiedzą medyczną, prawo do wyrażenia zgody na leczenie lub odmowy, prawo do wglądu w swoją dokumentację medyczną i prawo do poszanowania godności i intymności.

W praktyce oznacza to, że pacjent powinien wiedzieć, co mu dolega, jakie są możliwości leczenia i mieć realny wpływ na podejmowane decyzje.

Dostępność lekarza i prawo do informacji

Lekarz, który leczy danego pacjenta, musi być dla niego dostępny. Jeśli np. ktoś jest po operacji w szpitalu, ma prawo do rozmowy z lekarzem, który operował, a nie tylko kontaktu z lekarzem dyżurnym. Szpital musi wskazać, kiedy lekarz, który operował, będzie dostępny i odpowie na pytania pacjenta.

Lekarz ma obowiązek informować pacjenta o jego stanie zdrowia, możliwościach dalszej diagnozy i leczenia. Informacje powinny dotyczyć m.in.: proponowanych badań diagnostycznych – jakie badanie, kiedy, gdzie, na czym polega, ewentualnie jak się do niego przygotować, wyników badań, dalszego leczenia i jego przewidywanych skutków, zmian trybu życia, jeśli są konieczne dla poprawy i utrzymania zdrowia, skutków ewentualnego zaniechania dalszego leczenia lub rehabilitacji.

To pacjent decyduje

Może się zdarzyć, że pacjent nie chce wiedzieć, w jakim jest stanie – to prawo, które lekarz i każdy inny profesjonalista medyczny ma obowiązek uszanować. Trzeba o tym tylko powiedzieć. Pacjent powinien wyraźnie wskazać, czy rezygnuje ze wszystkich informacji, czy tylko z niektórych. To pacjent decyduje, komu i jakie informacje o jego zdrowiu mogą być przekazywane. Można wyrazić zgodę na udzielanie tych informacji innym osobom np. rodzinie czy znajomym, można również nie upoważnić do tego nikogo.

Lekarz ma obowiązek udzielić pacjentowi informacji w sposób zrozumiały, wyczerpujący, bez używania specjalistycznego słownictwa. Można pytać go o wszystko, co budzi niepokój, do momentu, aż przekazywana informacja będzie dla pacjenta jasna.

Znajomość praw pacjenta pomaga lepiej zadbać o swoje zdrowie. Świadomy pacjent łatwiej podejmuje decyzje i wie, gdzie szukać pomocy. To przekłada się na większe bezpieczeństwo i lepszą jakość leczenia.

fot. Drazen Zigic/freepik

Do kogo zwrócić się o pomoc

- Jeśli pacjent potrzebuje porady lub pomocy, ma trudności na przykład z zapisaniem się do lekarza, nie może się dodzwonić albo jest obciążony dodatkowymi opłatami za świadczenie, które powinno być finansowane przez NFZ, może złożyć skargę do Oddziału Funduszu. Każdą taką skargą zajmujemy się i wyjaśniamy sprawę. W 2025 r. do Lubelskiego Oddziału NFZ wpłynęło 351 skarg. W tym, 128 okazało się zasadnych. Traktujemy to jako ważną informację zwrotną na temat funkcjonowania systemu – podkreśla **Magda Musiatowicz** z Zespołu Komunikacji Społecznej i Promocji Lubelskiego Oddziału Wojewódzkiego NFZ. **AK**

NAJNOWSZE INFORMACJE
WWW.SUPERTYDZIEN.PL

PROTEZY ZĘBOWE ELASTYCZNE
www.protetykachelm.pl
tech. dent. Tomasz Janiak
naprawy protez
protezy całkowite silikon
500-338-200
SM DEMOS, obok antyków (wejście w piwnicy)
wt.-pt.: 11:00 - 17:00
Chełm ul. Lutosławskiego 4/16
8394

Lek. med. Zbigniew Bąk
SPECJALISTA NEUROLOG
Chełm, ul. Zachodnia 41 (os. Gwarek)
Przyjmuje: poniedziałki, czwartki, od godz. 16.00
Rejestracja telefoniczna
82 564 30 74
3236

BADANIE EEG
Chełm, Rejowiecka 119
tel. 502 297 639
8328

PSYCHOTERAPEUTA
EWA JOACHIMOWICZ
Gabinet Psychoterapii i Rozwoju Nako
784 912 289
Chełm, ul. Wołyńska 32, gab. 33
psychoterapia: dorośli, młodzież
psychoterapia małżeńska, par
superwizja indywidualna, grupowa
8494

GABINET ZDROWIA PSYCHICZNEGO
PRZYCHODNIA SPECJALISTYCZNA CENTRUM
Dr n. med. Marek Daniłosio
lekarz specjalista psychiatra
specjalista psychiatra dzieci i młodzieży, psychoterapeuta
leczenie zaburzeń psychicznych u dorosłych, młodzieży i dzieci
Chełm, ul. Szpitalna 47/10
82 569 90 10, 82 569 90 11
www.przychodniacentrum.com
7838

www.nzozlekdent.pl
LEK-DENT Chełm, ul. Wołyńska 32
lek. med. Tomasz Wojewoda
specjalista ginekolog-położnik
zaprasza
poniedziałki - 16:00 - 18:00
KOMPLEKSOWA OPIEKA położnicza i ginekologiczna
USG, KTG i cytologia
Rejestracja tel.
82 563 13 53, 82 565 13 53
3061

PRACOWNIA PROTETYCZNA
Technik dentystyczny
Jadwiga Branecka - Kania
pl. Kupiecki 10 (II piętro)
pon. - pt.: 10.00 - 16.00
Tel: 606 902 148
3858

LEK DENT Chełm ul. Wołyńska 32
Dr n.med. Krzysztof Wojewoda
Specjalista Ginekolog-Położnik
zaprasza
wtorki środy piątki
USG i KTG (w ramach wizyty)
Kolposkopia
Rejestracja tel.
82 563 13 53, 82 565 13 53
4184

APTEKA pomocna
pn - pt 7:00 - 20:00
sob 8:00 - 18:00
ul. Szpitalna 40 Chełm
4749

eprasa.pl 4f77f7b17d

Co jest grane?

KONOPIELKA - DKF REWERS

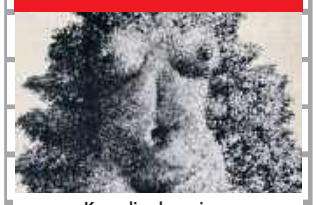

Komedia obyczajowa

„Konopielka" to opowieść zanurzona w rytmie dawnej wsi, w świecie tradycji, przyzwyczajeń, wierzeń i obyczajów, który zaczyna stykać się z nowoczesnością. Film Witolda Leszczyńskiego – oparty na powieści Edwarda Redlińskiego – bywa zabawny, gorzki, ironiczny, ale i niezwykle celny w obserwacji człowieka oraz wspólnoty żyjącej według odwiecznego porządku. Wieś Taplary żyje własnym, odwiecznym rytmem, z dala od cywilizacji i nowoczesnych przemian.

CHEŁM

CKF ZORZA: 30.04 – godz. 18:00.

DAVID

Religijny, Animacja

Historia Dawida, skromnego pasterza z Betlejem, uczy, że lider nie musi być ani największy, ani najsilniejszy. Wystarczy, że potrafi wziąć odpowiedzialność za innych i stanąć w obronie tego, co ważne. Właśnie tak postępuje Dawid, który dla swoich owiec jest gotów zaryzykować nawet życie, walcząc z lwem. Choć więc może się wydawać, że bycie pasterzem to dość nieoczywisty wstęp do objęcia tronu, młody bohater właśnie dzięki trosce o stado zdobywa umiejętności potrzebne do władania Izraelem.

CHEŁM

CKF ZORZA: 01.05 – godz. 16:00, 02.05 – godz. 13:15, 03.05 – godz. 11:00, 04.05 – godz. 16:00, 05.05 – godz. 14:00, 06.05 – godz. 16:00, 07.05 – godz. 14:00.

MICHAEL

Muzyczny, Biograficzny, Dramat

MICHAEL to film o życiu i spuściźnie jednego z najbardziej wpływowych artystów, jakich kiedykolwiek znał świat. To film o pełnej emocji podróży Jacksona od początków jego kariery w Jackson Five, aż do zdobycia statusu wizjonerskiego artysty napędzanego nieustającą twórczą ambicją. W tytułową rolę wciela się Jaafar Jackson, bratanek Michaela, debiutant, który w wyjątkowy sposób oddaje fizyczność i emocjonalną prawdę kryjącą się za ewolucją Michaela od cudownego dziecka do światowej ikony.

CHEŁM

CKF ZORZA: 30.04 – 21:00, 01.05 – godz. 18:00, 02.05 – godz. 17:00, 03.05 – godz. 15:15, 04.05 – godz. 18:00, 05.05 – godz. 20:30, 06.05 – godz. 18:00, 07.05 – godz. 21:00.

Majówka w Chełmie

CHEŁM Majowy weekend w Chełmie wypełnią liczne wydarzenia o charakterze kulturalnym, rozrywkowym oraz patriotycznym.

Inauguracja obchodów nastąpi 1 maja na Placu Łuczkowskiego pod hasłem „Roztańczona Studnia". Wydarzenie rozpocznie się o godzinie 18:00 występem DJ-a Dyleo, po którym o godzinie 20:00 zaplanowano koncert zespołu Prezydent.

2 maja, obchodzony jako Dzień Flagi, upłynie pod znakiem spotkań z historią oraz widowisk muzycznych. O godzinie 15:00 w Kaplicy św. Mikołaja odbędzie się spotkanie z Cezarym Kozakiem. Wieczorna część programu zostanie przeniesiona do Amfiteatru Kumowa Dolina, gdzie o godzinie 19:00 wystąpi Mała Armia Janosika. Uczestnictwo w tym koncercie jest możliwe po nabyciu biletów dostępnych w kasach Chełmskiego Domu Kultury oraz w systemie sprzedaży online.

Uroczystości 3 maja, upamiętniające uchwalenie Konstytucji, rozpoczną się o godzinie 10:30 mszą świętą w intencji Ojczyzny w Bazylice Narodzenia NMP. Następnie obchody przeniosą się na Plac Łuczkowskiego, gdzie zaplanowano oficjalną ceremonię z udziałem pododdziałów Wojska Polskiego z Garnizonu Chełm.

W programie przewidziano przemówienie prezydenta Chełma, złożenie wieńców oraz prelekcję dotyczącą symboli narodowych. Część artystyczno-historyczną dopełni korowód w rytmie poloneza oraz inscenizacja historyczna z udziałem postaci króla Stanisława Augusta Poniatowskiego i dostojników epoki oświecenia, przy akompaniamencie Orkiestry Dętej Cementowni Chełm. **MŁ**

Kraszczadzka Tradycyjna Majówka z Karpiem

KRASNYSTAW Obchody rocznicy uchwalenia Konstytucji 3 Maja w Krasnymstawie zostaną połączone z promocją walorów turystycznych i gastronomicznych regionu. Wydarzenie zaplanowane na 3 maja będzie oficjalną inaugurację letniego cyklu imprez pod wspólnym szyldem marki Kraszczady.

Przedsięwzięcie, realizowane przy wsparciu Województwa Lubelskiego, koncentruje się na utrwalaniu tożsamości kulturowej powiatu krasnostawskiego poprzez ekspozycję lokalnych produktów, ze szczególnym uwzględnieniem karpia jako kulinarnego symbolu tych terenów.

Podczas dnia odbędzie się konkurs na najsmaczniejszą potrawę z karpia, w którym udział wezmą koła gospodyń wiejskich. Ryba ta, dzięki wieloletnim tradycjom hodowlanym, uznawana jest za produkt o unikalnych walorach jakościowych, a zmagania kulinarne mają na celu popularyzację autorskich receptur.

– Karp, kulinarny symbol powiatu krasnostawskiego, od lat stanowi dumę lokalnych hodowców i mieszkańców. Dzięki naturalnym warunkom oraz długoletnim tradycjom rybackim osiąga tutaj doskonałą jakość i smak, który wyróżnia się na tle innych regionów. Konkurs ma na celu nie tylko popularyzację karpia jako lokalnego dobra, ale także podkreślenie roli KGW jako strażników dziedzictwa kulinarnego Kraszczad – mówią organizatorzy.

Konkurs ten służy budowie marki Kraszczad jako miejsca autentycznego, dumnego z lokalnej kuchni i pełnego ludzi z pasją, którzy pielęgnują swoje dziedzictwo.

– W duchu patriotycznym, z okazji rocznicy uchwalenia Konstytucji 3 Maja, uczestnicy wydarzenia wspólnie zatańczą tradycyjnego poloneza, symbol jedności i wspólnoty – dodają organizatorzy.

Oprawę artystyczną wydarzenia zdominują występy nawiązujące do folkloru i historii. Na scenie po raz pierwszy w warunkach plenerowych zaprezentuje się **Zespół Pieśni i Tańca Ziemi Krasnostawskiej**, który powstał w 2025 roku.

W Przeglądzie Kapel Ludowych wystąpią kapele: **„Cukrowniacy"** z Siennicy Nadolnej, **„Uroczysko"** z Krasnegostawu, **„Łopieńska Nuta"** z Łopiennika Górnego i **„z Borówka"** ze wsi Borówek. Część koncertową dopełni występ zespołu **Kate Formation** z repertuarem dedykowanym krainie Kraszczad.

Nie zabraknie też takich atrakcji jak dmuchańce, zabawy i animacje dla dzieci, będzie również ognisko oraz kiermasz rękodzieła ludowego.

– Kraszczadzka Majówka z Karpiem to dopiero początek! Wydarzenie rozpoczyna cykl plenerowych imprez kulturalnych, które na przestrzeni wiosny i lata będą promować potencjał turystyczny, kulinarny i kulturowy Kraszczad. To doskonała okazja, by bliżej poznać tę wyjątkową część Lubelszczyzny, pełną smaków, gościnności i tradycji – zapraszają przedstawiciele **Krasnostawskiego Domu Kultury**. **MŁ**

Magic Tenors i Orkiestry Le Figaro

CHEŁM Majowa oferta kulturalna Chełmskiego Domu Kultury zostanie wzbogacona o występ formacji Magic Tenors, której towarzyszyć będzie Orkiestra Le Figaro. Wydarzenie to stanowi część ogólnopolskiej trasy koncertowej, prezentującej zupełnie nową odsłonę widowiska, łączącego w sobie elementy opery, operetki oraz współczesnej muzyki rozrywkowej. Wydarzenie odbędzie się 23 maja o godzinie 19:00.

Na program wieczoru składać się będą zróżnicowane bloki tematyczne, od klasycznych arii operowych, poprzez znane utwory musicalowe, aż po premierowe wykonania szlagierów muzyki światowej. Artyści kładą nacisk na budowanie bliskiej relacji z odbiorcą, wykorzystując w swojej koncepcji scenicznej elementy humoru i naturalną ekspresję, co odróżnia ich występy od tradycyjnych, sztywnych form koncertów klasycznych. Całość dopełnia starannie przygotowana oprawa wizualna, w tym systemy oświetleniowe oraz kostiumy, które korespondują z charakterem poszczególnych kompozycji.

Zróżnicowanie głosowe widowiska gwarantuje kwartet solistów o odmiennych profilach artystycznych. W składzie wystąpi **Mykhailo Gumennyi**, znany z ról operetkowych i musicalowych, oraz **Dawid Kwieciński**, absolwent akademii muzycznej współpracujący z renomowanymi teatrami. Grupę uzupełnia **Evgenyi Prudnyk**, łączący doświadczenie solisty Narodowej Operetki w Kijowie z unikalną osobowością sceniczną, a także gruziński tenor **Giorgi Tsintsadze**, specjalizujący się w technice bel canto doskonalonej we Włoszech.

Koncert zaplanowano na **23 maja o godzinie 19:00 w sali widowiskowej Chełmskiego Domu Kultury**. Ceny biletów rozpoczynają się od 159 złotych. **MŁ**

Noc Muzeów w Zespole Synagogalnym

WŁODAWA Muzeum – Zespół Synagogalny we Włodawie przygotowało rozbudowany program w ramach nadchodzącej Nocy Muzeów, która koncentruje się na popularyzacji dziedzictwa Polesia oraz dialogu międzykulturowego.

Tegoroczne wydarzenia, zaplanowane na 16 maja, oscylują wokół obrzędowości wiosennej oraz prezentacji sztuki współczesnej. Projekt łączy w sobie warsztaty edukacyjne, wykłady oraz występy artystyczne, angażując przestrzeń Placu Synagogalnego oraz wnętrza zabytkowych obiektów sakralnych.

Blok popołudniowy, od godziny 16:00, otworzą działania pod hasłem „Świąteczne majenie", obejmujące naukę plecenia wianuszków oraz warsztaty zielarskie dla najmłodszych uczestników. Godzinę później będzie wykład ks. **Jerzego Ignaciuka,** poświęcony tradycjom Zielonych Świątek i Pięćdziesiątnicy w obrządku prawosławnym.

W części wystawienniczej, od 17:30, zaplanowano wernisaż prac **Franciszka Maśluszczaka**, któremu towarzyszyć będzie prezentacja publikacji **„Ludzie czerwonego słońca"**. Oferta muzeum zostanie rozszerzona o nowoczesne technologie, dzięki projekcjom w systemie VR w „Kinie Zachęta" (17:00-18:00), przybliżającym „Zielone Świątki na Polesiu".

Wieczorna część programu zostanie zdominowana przez aktywności muzyczne w przestrzeni miejskiej i muzealnej. W Wielkiej Synagodze odbędzie się koncert zespołu **Magda Brudzińska Klezmer Trio**, prezentującego tradycyjne brzmienia żydowskie w profesjonalnych aranżacjach.

Finałem wydarzenia będzie potańcówka na deptaku przed muzeum, podczas której wystąpi **kapela Kataryna z Pokrówki**.

– Będzie to wieczór pełen muzyki, tradycji i spotkań, które zostaną w pamięci na długo. Jedna noc, wiele historii i jeszcze więcej emocji – zaprasza **Aleksandra Romaszewska**, adiunkt działu edukacyjno-promocyjnego Muzeum – Zespół Synagogalny we Włodawie. **MŁ**

Co jest grane?

MUMIA: FILM LEE CRONINA

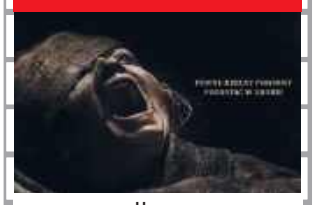

Horror

Tuż po bijącym rekordy wznowieniu pt. Martwe zło: Przebudzenie scenarzysta i reżyser Lee Cronin powraca do jednej z najbardziej rozpoznawalnych opowieści grozy śmiałym i zaskakującym obrazem Mumia: Film Lee Cronina. Młoda córka dziennikarza znika bez śladu na pustyni. Po ośmiu latach załamana rodzina doznaje wstrząsu. Dziewczyna powraca, ale to, co powinno być radosnym wydarzeniem, zmienia się w koszmar na jawie.

CHEŁM

CKF ZORZA: 01.05 – godz. 20:30, 02-03.05 – godz. 19:30, 04.05 – godz. 20:30, 05.05 – godz. 18:00, 06.05 – godz. 20:30, 07.05 – godz. 21:00.

SUPER MARIO GALAXY FILM

Przygodowy, Animacja, Komedia

Po tym jak Mario i Luigi udaremnili plan Bowser na poślubienie Księżniczki Peach, muszą teraz zmierzyć się z nowym zagrożeniem ze strony jego syna. Bowser Jr. jest zdeterminowany, by uwolnić swojego uwięzionego ojca i przywrócić potęgę swojej rodziny. Z pomocą starych i nowych sojuszników bracia wyruszają w międzygwiezdną podróż, przemierzając kolejne planety, aby powstrzymać ambitnego dziedzica i jego niebezpieczną misję.

CHEŁM

CKF ZORZA: 30.04 – 14:00, 01.05 – godz. 14:00, 02.05 – godz. 11:00, 03.05 – godz. 13:00, 04.05 – godz. 14:00, 05.05 – godz. 16:00, 06.05 – godz. 14:00, 07.05 – godz. 16:00.

MARYJA. MATKA PAPIEŻA

Religijny, Dokumentalny

Pierwszy film ukazujący mistyczną relację Karola Wojtyły z Matką Bożą. To Ona prowadziła Jana Pawła II przez wszystkie dni jego pontyfikatu. W filmie ukazane są uznane objawienia Maryjne, w których ważnym elementem jest aktualne zagrożenie ze strony Rosji. Od wypełnienia orędzi Matki Bożej zależy przyszłość świata.

CHEŁM

CKF ZORZA: 02.05 – godz. 15:15, 03.05 – godz. 17:45.

eprasa.pl 4f77f7b17d

Polacy chcą jawnej listy kierowców z sądowym zakazem jazdy

Większość Polaków popiera stworzenie ogólnodostępnego rejestru, w którym każdy mógłby sprawdzić, kto ma sądowy zakaz prowadzenia pojazdów.

Niemal codziennie media donoszą o wypadkach spowodowanych przez kierowców, którzy mieli jeden, dwa, a nawet trzy sądowe zakazy prowadzenia pojazdów. A mimo to wciąż jeździli, bo lekceważyli wyroki sądowe.

Chcemy wiedzieć, kto nie powinien prowadzić

Dlatego portal o2 zlecił panelowi Ariadna sondaż, w którym ankieterzy poprosili badanych o ocenę pomysłu stworzenia rejestru, w którym każdy obywatel mógłby sprawdzić, kto ma sądowy zakaz prowadzenia pojazdów.

Popiera go aż 68 proc. ankietowanych. Z tego 44 proc. wskazało „zdecydowanie tak", 24 proc. „raczej tak".

Negatywnie oceniło ten pomysł 12 proc. respondentów, z czego „zdecydowanie nie" wybrało zaledwie 5 proc. badanych.

fot. Policja

Co piąty badany – 19 proc. – nie miał na ten temat zdania.

Ograniczenia prędkości z niskim poparciem

Ankieterzy zapytali też uczestników sondażu, jakie rozwiązanie byłoby najskuteczniejsze w wyeliminowaniu piratów drogowych z ulic.

Po pierwsze – według ankietowanych – ostrzejsze kary bezwzględnego więzienia. Tę opcję wskazało 31 proc. badanych.

20 proc. respondentów postawiło na zaostrzoną konfiskatę pojazdów, 15 proc. na wzmożone kontrole policyjne, a 7 proc. zwiększenie fotoradarów.

Zaledwie 5 proc. badanych wybrało opcję ograniczenia prędkości. To oznacza – jak podkreśla serwis – że bardziej wierzymy w surowość kary niż w jakiekolwiek limity.

17 proc. ankietowanych nie potrafiło wskazać najlepszego rozwiązania. **News4Media**

Coraz więcej wniosków o odszkodowania

CHEŁM W mieście rośnie liczba wniosków o odszkodowania za uszkodzenia pojazdów. Dane z urzędu miasta pokazują, że tylko w pierwszym kwartale 2026 roku wpłynęło ich niemal tyle, co w całym poprzednim roku.

W 2025 roku do urzędu zgłoszono 35 wniosków o wypłatę odszkodowania w związku z uszkodzeniem pojazdów. Tymczasem w pierwszych trzech miesiącach 2026 roku takich spraw było już 28. To wyraźny wzrost dynamiki zgłoszeń.

Dużo spraw w toku

W 2025 roku większość spraw została już rozstrzygnięta. Pozytywnie rozpatrzono 21 wniosków, 10 zakończyło się odmową, a reszta pozostaje w toku.

Inaczej wygląda sytuacja w 2026 roku. Do tej pory pozytywnie rozpatrzono jedynie 4 wnioski, 1 zakończył się odmową, a aż 23 sprawy są nadal analizowane.

Wypłaty na razie niższe

Łączna kwota wypłaconych odszkodowań w 2025 roku wyniosła 74 859,62 zł. W tej sumie znalazł się również udział miasta wynikający z tzw. franczyzy redukcyjnej, czyli części kosztów pokrywanych bezpośrednio przez samorząd.

W pierwszym kwartale 2026 roku wypłaty wyniosły dotychczas 4 795,03 zł. Niska kwota wynika jednak z faktu, że większość spraw nie została jeszcze zakończona.

fot. Canva

Wysokość pojedynczych odszkodowań jest zróżnicowana i zależy od skali szkody. W 2025 roku najwyższe świadczenie wyniosło aż 40 tys. zł, podczas gdy najniższe – 277,54 zł.

W 2026 roku rozpiętość jest mniejsza. Najwyższe dotychczas przyznane odszkodowanie to 2 204,81 zł, a najniższe – 506,65 zł.

Najczęstsze przyczyny szkód

Zgłoszenia dotyczą przede wszystkim uszkodzeń pojazdów powstałych w przestrzeni miejskiej. Wśród przyczyn pojawiają się m.in. złe warunki na drogach w okresie zimowym.

W dokumentacji znajdują się przypadki związane z oblodzonymi schodami, nieodśnieżonymi miejscami parkingowymi czy śliskimi chodnikami, które prowadziły do wypadków z udziałem pieszych.

W 2025 roku odnotowano również pojedyncze przypadki związane z miejską zielenią. Jeden wniosek dotyczył uszkodzenia pojazdu przez złamaną gałąź kasztanowca podczas silnych wiatrów i deszczu. Drugi – uszkodzenia auta na parkingu Urzędu Miasta przy ul. Lubelskiej przez gałąź jesionu.

W 2026 roku takie zdarzenia nie zostały dotychczas zgłoszone.

Odpowiedzialność za utrzymanie

Warto zaznaczyć, że część obowiązków związanych z utrzymaniem dróg i porządku w mieście powierzana jest Miejskiemu Przedsiębiorstwu Gospodarki Komunalnej w Chełmie. W przypadku szkód powstałych wskutek niewłaściwego utrzymania nawierzchni odpowiedzialność może spoczywać na wykonawcy realizującym te zadania.

Dane pokazują, że liczba zgłoszeń rośnie - między innymi ze względu na tegoroczną wyjątkowo ostrą zimę, jednak pełny obraz sytuacji za 2026 rok będzie możliwy dopiero po rozpatrzeniu wszystkich wniosków. **AW**

UE bierze się za używane auta

Koniec fikcyjnych przeglądów

To będzie rewolucja na rynku technicznych badań samochodów. Przede wszystkim skończy z fikcyjnymi przeglądami. Nowe przepisy unijne wejdą w życie w tym roku.

Uderzy to przede wszystkim w polski rynek aut używanych. Jak podkreśla Forsal.pl, wiele starszych aut może być niedopuszczonych do ruchu.

Koniec z fikcyjnymi przeglądami

Działania Unii Europejskiej motywuje to, że chce ona skończyć z przeglądami technicznymi jako formalnością. Samochody mają być poddawane realnej kontroli.

Nowe przepisy to – jak to określa w rozmowie z forsal.pl Robert Lewandowski z CARFAX Polska – ogromne wyzwanie dla naszego wtórnego rynku motoryzacyjnego. Tylko w ubiegłym roku – jak mówi – w Polsce właściciela zmieniło 3,5 mln używanych aut. Ponad połowa z nich miała 15 lat i więcej, a 40 proc. stanowiły pojazdy z silnikiem Diesla.

I to właśnie te auta mogą mieć największy problem z przejściem przez bardziej rygorystyczne sito badań. A sprzedaż samochodu, który nie zaliczy kontroli, w praktyce będzie niemożliwa.

fot. Canva

Precyzyjne urządzenia do pomiaru toksycznej sadzy

Nowe regulacje – podkreśla serwis – uderzą w najsłabsze punkty naszego systemu kontroli. Pod lupę mechaników trafią elektronika, systemy bezpieczeństwa i pomiaru emisji spalin. Do ich badania mają być używane precyzyjne urządzenia do pomiaru emisji cząstek stałych, czyli toksycznej sadzy.

Mają one wykrywać, czy w aucie z silnikiem diesla filtr cząstek stałych został wycięty lub jest niesprawny. Teraz jest to słabość naszej diagnostyki.

Efektem tych działań może być to, że wiele samochodów nie zostanie dopuszczonych do ruchu.

To nie wszystko, bo powstanie także wspólna dla całej Unii Europejskiej baza danych o pojazdach. Oznacza to, że trudniej będzie ukryć historię niekorzystnych zdarzeń dla auta czy jego szemraną przeszłość.

To koniec zbyt liberalnych przepisów

Dotychczasowe przepisy dotyczące przeglądu samochodów były zbyt liberalne, bo dopuszczały do ruchu pojazdy, które nie powinny jeździć.

Cytowany przez serwis Robert Lewandowski z CARFAX Polska przywołuje dane, z których wynika, że dziś zaledwie 2 proc. samochodów w Polsce otrzymuje negatywny wynik podczas okresowego przeglądu. To absurdalnie mało, biorąc pod uwagę rzeczywisty stan pojazdów. **News4Media**

Kilkadziesiąt mandatów jednego dnia

POW. KRASNOSTAWSKI W piątek (24 kwietnia) krasnostawscy policjanci wzięli pod lupę kierowców poruszających się drogą krajową nr 17. Wyniki akcji „Kaskadowy pomiar prędkości" są alarmujące – niemal każda kontrola kończyła się ujawnieniem wykroczenia, a najwięcej naruszeń odnotowano w rejonie przejść dla pieszych.

Wzmożone kontrole na drogach powiatu krasnostawskiego to reakcja na niepokojące statystyki wypadkowości. W piątek, 24 kwietnia, funkcjonariusze ruchu drogowego skoncentrowali swoje siły na drodze krajowej nr 17, stosując metodę kaskadową, która pozwala na wyłapanie kierowców przyspieszających zaraz po minięciu pierwszego patrolu.

fot. KPP w Krasnymstawie

Plaga przekroczeń prędkości

Skala problemu jest wyraźnie widoczna w liczbach podsumowujących działania. Policjanci przeprowadzili 53 kontrole pojazdów, podczas których ujawnili łącznie 54 wykroczenia. Co najbardziej uderzające, aż 53 z nich dotyczyły bezpośrednio nadmiernej prędkości.

Szczególny niepokój budzi fakt, że w 40 przypadkach kierowcy łamali przepisy w rejonie przejść dla pieszych – miejscach, gdzie bezpieczeństwo niechronionych uczestników ruchu powinno być absolutnym priorytetem.

Tragiczne statystyki na DK17

Wybór trasy nie był przypadkowy. „Siedemnastka" to jedna z najbardziej obciążonych arterii w regionie, co bezpośrednio przekłada się na liczbę tragicznych zdarzeń. Statystyki za ubiegły rok są porażające: tylko na krasnostawskim odcinku tej drogi w 2025 roku doszło do 16 wypadków, w których zginęły 3 osoby, a 23 zostały ranne.

Mundurowi podkreślają, że za każdą z tych liczb kryje się ludzka tragedia, której w wielu przypadkach można by uniknąć, zdejmując nogę z gazu.

Głos policji: najważniejsze bezpieczeństwo

Przedstawiciele komendy jasno komunikują, że celem działań nie jest jedynie karanie, ale przede wszystkim prewencja i edukacja kierowców.

– Apelujemy do kierowców o przestrzeganie obowiązujących ograniczeń prędkości oraz zachowanie szczególnej ostrożności. Nadmierna prędkość wciąż pozostaje jedną z głównych przyczyn najpoważniejszych zdarzeń drogowych – ostrzega podkomisarz **Anna Chuszcza,** rzeczniczka prasowa KPP w Krasnymstawie. – Regularne działania kontrolne mają na celu nie tylko egzekwowanie przepisów, ale przede wszystkim zwiększenie bezpieczeństwa wszystkich uczestników ruchu drogowego.

Policja zapowiada, że podobne akcje będą kontynuowane cyklicznie, aby wymusić na kierowcach bardziej odpowiedzialne zachowania na kluczowych ciągach komunikacyjnych regionu. **(apm)**

2269
NOWOŚĆ!!!
Sprawdzenie auta przed zakupem
- elementy, które były malowane
- geometrię i stan zawieszenia
- komputerowy odczyt usterek
- stan układu hamulcowego
MOTO-POL
Chełm, al. Przyjaźni 2
tel./fax (82) 565 50 30
GOODYEAR DUNLOP FULDA DEBICA

CHEŁM OPON SERWIS Baza
OPONY CAŁOROCZNE
82/565-18-95
CHEŁM
Dembowskiego 1/2
3323

eprasa.pl 4f77f7b17d

Fighterzy Bastionu w oktagonach

MMA Dwaj zawodnicy MMA Centrum Sportów Walki Bastion w Chełmie toczyli starcia w dwóch różnych wydarzeniach.

Triumf dopisał do fighterskiego dorobku **Kacper Matuszyński**, który brał udział w gali Highkick League w Żyrardowie. Po kolei pokonał on przez nokaut: **Piotra Małychę** (Raion Fight Club), **Szymona Góreckiego** (Next Level Opole) oraz **Michała Osuchowskiego** (Academia Gorila Żyrardów), zajmując tym samym pierwsze miejsce.

W tym samym czasie następne cenne doświadczenie w oktagonie zdobywał **Radosław Pasternak**, który walczył podczas gali AK Champion w Głogowie Małopolskim. W formule semi pro mierzył się tam **Maciejem Durałkiem** (Grappling Kraków) i musiał uznać jego wyższość. **MP**

Kacper Matuszyński ze złotem

Złoto dla Cementu Gryfa Chełm

ZAPASY Pierwsze miejsce w klasyfikacji zespołowej oraz sześć indywidualnych krążków. Z takim dorobkiem zapaśniczki Cementu Gryfa Chełm wróciły z Kielc, gdzie rozegrały się Międzywojewódzkie Mistrzostwa Regionu C.

Srebrne medale wywalczyły **Izabela Wawron** (kat. 39 kg) i **Martyna Maciukiewicz** (kat. 50 kg), zaś brązowe: **Aleksandra Anasiewicz** (kat. 42 kg), **Lena Chudzicka** (kat. 50 kg), **Stella Kozak** (kat. 54 kg) i **Lena Kutarba** (kat. 66 kg). Miejsca poza podium zajęły natomiast: **Amelia Molenda** (kat. 42 kg), **Klaudia Hołowacz** (kat. 46 kg), **Klara Dąbrowska** (kat. 46 kg), **Kornelia Bąk** (kat. 54 kg), **Kaja Preussner** (kat. 58 kg), **Hanna Potrapeluk** (kat. 46 kg), **Eliza Mękalska** (kat. 50 kg) i **Julia Kantyka** (kat. 36 kg). Do zmagań chełmskie zapaśniczki trenował **Dariusz Kucharski**.

W tym samym czasie sześciu reprezentantów Cementu Gryfa Chełm byli obecni w Połańcu, gdzie „eksperymentalnie", bo w stylu wolnym, wystartowali w Mistrzostwach Młodzików. Srebrny medal udało się tam wywalczyć **Adamowi Gąsiorowskiemu**, zaś brązowy **Hubertowi Czarneckiemu**. Zawodników przygotował do tej rywalizacji trener **Marcin Sadowski**.

MP

Z pasją do „królowej sportu"

LEKKOATLETYKA 23 kwietnia na stadionie przy II Liceum Ogólnokształcącym rozegrał się druga rywalizacja w ramach wiosennej odsłony „Czwartków Lekkoatletycznych". Organizatorem wydarzenia są Chełmskie Towarzystwo Krzewienia Kultury Fizycznej przy współpracy z Urzędem Miasta Chełm, Starostwem Powiatowym w Chełmie i Miejskim Ośrodkiem Sportu i Rekreacji w Chełmie.

Z biegowym dystansem 60 m najlepiej poradzili sobie: Zuzanna Tomasik, Oliwier Olczuk, Nina Majdan, Jan Łopuszyński, Marta Levchuk i Wiktor Wójtowicz, za nimi byli: Daria Rac, Szymon Hałaj, Maria Pilipczuk, Alan Woźniak, Wiktoria Jaroszyńska i Olaf Guz, a pierwsze trójki zamknęli: Martyna Biały, Filip Kędzierawski, Zuzanna Drzewiecka, Jan Kozorys, Roksana Polska i Hubert Boraczuk. **W biegu na 300 m** pierwsze miejsca zajęli: Dominika Gałus, Krystian Juziuk, Kinga Sieńko, Tomasz Wnuk, Kaja Mikitiuk i Paweł Orzędowski, drugie: Magdalena Hryszko, Jakub Tokarski, Laura Zalewska, Jan Oszust, Inga Wróblewska i Wojciech Sobczyk, zaś trzecie: Maja Ołyniuk, Kamil Wasilew, Paulina Barcicka, Dorian Wierzchoń, Helena Dąbska i Leon Droń.

Dziewczęta rywalizowały ponadto **w biegu na 600 m**, gdzie pierwsze miejsca zajęły Zofia Dziedzicka i Aleksandra Klasura. Z kolei **w biegu na 1000 m** rywalizowali chłopcy i najszybsi byli: Bartłomiej Grela, Piotr Zatorski i Alex Domalewski, zaś za nimi uplasował się Gracjan Obydź.

W skoku w dal największą odległość pokonali: Zuzanna Tomasik, Oliwier Olczuk, Maria Pilipczuk, Jan Kozorys, Marta Levchuk i Antoni Błeszyński, drugie lokaty zajęli: Magdalena Hryszko, Szymon Hałaj, Zofia Dziedzicka, Tomasz Wnuk, Wiktoria Jaroszyńska i Hubert Barczuk, zaś trzecie: Nikola Jonik, Krystian Juziuk, Zofia Pudełko, Jan Łopuszyński, Wojciech Szpunar, Zofia Tokarska i Maksymilian Krzeszowiec.

W rzucie piłeczką palantową najlepsi byli: Maja Dolińska, Bartłomiej Grela, Zuzanna Drzewiecka, Mikołaj Powaga, Zofia Włodarczyk i Karol Korzeniewski, drudzy: Eliza Mękalska, Antoni Kosiniec, Nikola Górska, Maja Polakowska, Filip Cienciała, Kaja Mikitiuk i Leon Białasz, zaś trzeci: Lena Skolska, Grzegorz Krupa, Nikola Stelmaszczuk, Jan Oszust, Kalina Korniejuk i Roman Vavreniuk.

Ze **skokiem wzwyż** najlepiej poradzili sobie: Dominika Gałus, Radosław Pakuła, Zuzanna Kaszuba, Piotr Szponar i Olaf Guz, za nimi znaleźli się Daria Rac i Leon Droń, a podium zamknęli: Zuzanna Herca, Martyna Biały i Alan Domalewski.

Pierwszą lokatę **w pchnięciu kulą** zajęli natomiast Nikola Wachulska i Kacper Suprewicz. **MP**

Gospodarze byli najlepsi

SIATKÓWKA 25 kwietnia w Szkole Podstawowej w Strupinie Dużym oraz Szkole Podstawowej w Żółtańcach rozegrał się XIX Turniej Piłki Siatkowej o Puchar Przewodniczącego Rady Gminy Chełm, a zarazem Memoriał Eugeniusza Chomiarczuka.

W rywalizacji wzięło udział siedem zespołów, a finalnie na najwyższym stopniu podium uplasował się Atom Strupin Duży, który w finale pokonał Husarię Chełm. Trzecie miejsce przypadło natomiast drużynie AKS Seven. Na dalszych lokatach znalazły się zaś składy: Drogmost Gmina Chełm, C.F. Staw, RKS Kapuczyna i Klub Kibica ChKS Chełm. **MP**

Chełmianka na fali

PIŁKA NOŻNA Kolejny komplet punktów na koncie walczącej o awans do II ligi załogi Chełmianki. W sobotę zespół prowadzony przez Ireneusza Pietrzykowskiego 4:1 pokonał na własnej murawie rezerwy Korony Kielce.

Spotkanie przy ulicy Ceramicznej nie zaczęło się zbyt dobrze dla gospodarzy, ponieważ w 6. minucie na prowadzenie wyszli przyjezdni, do czego przyczynił się celny strzał **Kornela Toboły**. Biało-zieloni szybko „wzięli się" w garść i już w 22. minucie do wyrównania doprowadził **Jakub Kuzdra**. Kolejny gol dla Chełmianki przyniosła 30. minuta i celne trafienie **Piotra Cichockiego**, a 8 minut później na listę strzelców wpisał się jeszcze **Krystian Okoniewski**. Tym samym zespół trenowany przez **Ireneusza Pietrzykowskiego** schodził na przerwę z bezpieczną przewagą.

Po zmianie stron przyjezdni z Kielc próbowali odrobić straty, ale nie dość, że im się to nie udało, to od 68. minuty przyszło im grać w dziesiątkę, kiedy czerwoną kartę zobaczył **Piotr Rogala**. Nie trzeba było długo czekać, żeby gospodarze wykorzystali przewagę liczebną, bo w 75. rezultat na 4:1 podwyższył jeden ze „snajperów" biało-zielonych **Paweł Tomczyk**. Goście mieli jeszcze okazję na drugiego gola z rzutu karnego, jednak nie udało się go wykorzystać **Nikodemowi Kuzerze**. **MP**

fot. Chełmianka Chełm

eprasa.pl 4f77f7b17d

Nastąpiła zmiana lidera

PIŁKA NOŻNA 19. kolejka rozgrywek chełmskiej klasy okręgowej sprawiła, że Eko Różanka „dopięła swego". Zespół ścigający dotychczasowego lidera Astrę Leśniowice, wyprzedził ją o jedno oczko, zgarniając komplet punktów.

Zespół prowadzony przez **Patryka Błaszczuka** zapewnił sobie miejsce na szczycie tabeli wygranym 3:0 spotkanie z Vitrumem Wola Uhruska po dwóch golach **Pawła Staszczaka** i jednym w wykonaniu **Pavlo Lushchynskyia**.

- Cieszą trzy punkty, ale trzeba przyznać, że rywale postawili nam naprawdę ciężkie warunki i dobrze wyglądali, więc jestem zdziwiony, że zajmują ostatnie miejsce w tabeli. Pierwsza połowa do zapomnienia, później zmieniliśmy nieco ustawienie i przyniosło to efekt w postaci trzech bramek - podsumowuje szkoleniowiec Eko Różanki.

Złej passy nie udało się przerwać Astrze Leśniowice, która zremisowała 1:1 z Unią Rejowiec, tym samym spadając na drugą lokatę w okręgowym rankingu. Bramkę dla pierwszego z tych zespołów zdobył **Sebastian Dąbrowski**, zaś dla drugiego **Mateusz Smorga**.

- Do przerwy prowadziliśmy grę, natomiast w drugiej połowie chyba „zostaliśmy w szatni", bo wyszliśmy bez wiary i zaangażowania, tracąc bramkę na 1:1 - podsumowuje trener Astry **Artur Dąbrowski**. - Niestety, nie wygrywa się meczu posiadaniem piłki, tylko wtedy, kiedy zdobywa się jedną bramkę więcej. Nam się nie udało i dzielimy się punktami.

Unia Rejowiec - Astra Leśniowice

Również remisem 1:1 zakończyło się wyjazdowe spotkanie trzeciego w tabeli Brata Siennica Nadolna z Frassati Fajsławice. Gola dla gospodarzy zdobył **Aleks Dunda**, zaś dla gości **Sebastian Suduł**.

Bez punktów 19. okręgową kolejkę zakończył Ruch Izbica, który 0:3 uległ na wyjeździe Hetmanowi Żółkiewka po dwóch bramkach **Łukasza Sawickiego** oraz jednej **Bartosza Widza**.

Najwyższe zwycięstwo ostatniej dotychczasowej tury rozgrywek zanotowało Ogniwo Wierzbica, które na własnej murawie aż 8:2 pokonało Spartę Rejowiec Fabryczny. Przyczyniły się do tego bramki **Szymona Sitarczuka**, **Konrada Klimowicza**, **Bartłomieja Gębickiego**, **Igora Bobrzyńskiego**, hat-trick **Karola Knota**, ale również trafienie samobójcze **Andriya Melnyka**. Gole dla Sparty zdobyli z kolei **Dawid Oleksiejuk** i **Adrian Gadomski**.

fot. Kasia K-g
Vitrum Wola Uhruska - Eko Różanka

Z kompletu punktów cieszyli się w 19. kolejce także piłkarze Włodawianki, którzy 5:1 pokonali u siebie Kłosa Gmina Chełm po celnych trafieniach: **Kacpra Węglińskiego**, **Antona Mashkovceva**, **Kacpra Pogonowskiego**, **Nikity Andrusenki** oraz **Kacpra Czarnoty**. Przyjezdni odpowiedzieli na to honorową bramką **Pawła Alikowskiego**.

Złą passę przerwały natomiast rezerwy Chełmianki. Zespół prowadzony przez Andrzeja Krawca zgarnął trzy oczka po wygranej z GKS-em Łopiennik 2:1. Gola dla biało-zielonych zdobył **Denys Zhadan**, a do tego „samobója" dołożył **Oskar Szabat**. „Czyste" trafienia dla GKS-u było z kolei autorstwa **Kacpra Wojciechowskiego**. **MP**

Tabela po 19. kolejce:

1. Eko Różanka	19	40	49-24
2. Astra Leśniowice	19	39	49-19
3. Brat Siennica Nad.	19	32	37-29
4. Ruch Izbica	19	29	46-42
5. Włodawianka Włod.	19	29	35-21
6. Ogniwo Wierzbica	19	28	42-34
7. Chełmianka II Chełm	19	28	44-35
8. Kłos Gmina Chełm	19	26	34-35
9. Frassati Fajsławice	19	24	41-44
10. Unia Rejowiec	19	23	30-33
11. GKS Łopiennik	19	19	29-42
12. Hetman Żółkiewka	19	18	28-59
13. Sparta Rej. Fabr.	19	17	28-46
14. Vitrum Wola Uhr.	19	13	25-54

Utrzymali lokaty

PIŁKA NOŻNA W minionym tygodniu IV-ligowe zespoły Startu Krasnystaw i Bugu Hanna rozegrały dwie następne wiosenne kolejki.

Prowadzony przez **Dawida Sołdeckiego** Start Krasnystaw w środę (22 kwietnia) podejmował u siebie Janowiankę Janów Lubelski i uległ jej 1:2, a honorowe trafienie dla gospodarzy było zasługą **Adriana Popiołka**. W weekend z kolei zespół mierzył się na wyjeździe z Orlętami Radzyń Podlaski i po remisie 2:2 dorzucił do dorobku kolejny punkt. Bramki dla Startu zdobyli w tym spotkaniu Adrian Popiołek oraz **Łukasz Strug**.

Jedno oczko po dwóch spotkaniach to również efekt walki na murawach piłkarzy Bugu Hanna. W środowym meczu drużyna szkolona przez **Bartosza Bodysa**, po bramkach **Piotra Świecy** i **Krystiana Wójcika**, 2:2 zremisowała na wyjeździe z Lublinianką. W weekendowym domowym starciu natomiast Bug aż 0:5 uległ Ładzie Biłgoraj. **MP**

Nowosad odwrócił sytuację

DART Sporo emocji i zwrotów akcji dostarczył trzeci turniej wiosennego Grand Prix, rozgrywanego w barze Miś przez zawodników Steel Dart Chełm. Rywalizacja w formule 501 double in oraz double out zgromadziła aż 29 osób, w tym także reprezentantów Włodawy i dalszych zakątków naszego województwa.

W pierwszym półfinale **Damian Zalewski** musiał uznać wyższość **Grzegorza Cieślaka**, ulegając mu 0:3. W drugim półfinale natomiast **Jarosław Nowosad** 3:1 ograł **Kamila Struka**. W finale, rozgrywanym już do czterech legów, na prowadzenie 3:0 wyszedł Cieślak, ale Nowosad nagle złapał wiatru w żagle i zmienił bieg wydarzeń. Udało mu się wrócić do starcia, wyrównać i finalnie zwyciężyć 4:3.

Trzeci wiosenny turniej powiększył listę „wybryków" w rankingu wyczynowców, a stało się to za sprawą rzutów: Jarosława Nowosada (104 pkt, finisz 140 pkt), **Jakuba Wodyka** (19. lotka), Grzegorza Cieślaka (bull finisz), **Marcina Oleszczuka** (180 pkt), **Dominiki Nowosad** (180 pkt), **Bartka Zabornego** (180 pkt) i **Michała Rulki** (180 pkt). **MP**

Znów triumfowali w ringach

BOKS Pięściarze MKS-u Olimp Chełm zamykają kwiecień dwoma dobrymi występami. Klub wrócił z medalami z Gostynia, gdzie rozegrały się Mistrzostwa Polski Młodzików. Bardzo dobrze dwóch reprezentantów Olimpu wypadło również w kolejnej odsłonie Polskiej Ligi Boksu.

W rodzimym czempionacie, którego gospodarzem był Gostyń, do ringu weszło czworo zawodników chełmskiego klubu. Trenująca dopiero od pięciu miesięcy **Nikola Wyrostek** stoczyła trzy pojedynki, dwa wygrywając przed czasem, zaś w trzeciej ulegając mocniejszej rywalce, finalnie sięgając jednak po brązowy medal. Krążek z tego samego kruszcu zdobył także **Sebastian Wepa**, dwa starcia zwyciężając jednogłośnie, w trzecim z kolei ulegając minimalnie na punkty. Szans przeciwnikom nie dał natomiast **Mikołaj Rondoś**, który totalnie zdominował kategorię 44 kg, był lepszy we wszystkich czterech pojedynkach, a tym samym otrzymał złoty medal i tytuł mistrzowski. Na etapie eliminacji udział w Mistrzostwach Polski Młodzików ukończył zaś **Alan Fisz**, który po dobrej walce przegrał na punkty z doświadczonym rywalem.

Niedługo po rywalizacji w krajowym czempionacie, dwóch innych reprezentantów klubu wsparło drużynę Rushh Kielce w kolejnym meczu Polskiej Ligi Boksu, tym razem krzyżując rękawice z zespołem Golden Team z Nowego Sącza. **Kacper Frymus**, rywalizujący w kategorii 60 kg, pokazał wachlarz pięściarskich umiejętności, zwyciężył rywala 2:1, a tym samym dorzucił dwa cenne punkty dla dorobku swojego składu. Wyższość rywala musiał z kolei uznać **Igor Rondoś**, który po wyczerpującym pojedynku uległ 1:2. Finalnie, Rushh Kielce z zawodnikami MKS-u Olimp Chełm „na pokładzie" zwyciężył mecz 12:6. **MP**

Nie ma mocnych na Granicę Dorohusk

PIŁKA NOŻNA Granica Dorohusk kontynuuje dobrą passę w rundzie wiosennej chełmskiej klasy A, dopisując do konta kolejne zwycięstwo.

Drużyna prowadzona przez **Jacka Ziarkowskiego**, niepokonana w drugiej części sezonu, w 15. kolejce 3:1 wygrała u siebie z Hutnikiem Dubeczno po dwóch bramkach **Kamila Olędra** i jednej **Wojciecha Stańczykowskiego**, na co goście odpowiedzieli golem **Jan Giangreco**.

- Graliśmy spotkanie z ostatnim zespołem w tabeli, więc byliśmy pewni, że zdobędzie komplet punktów, taki też był nasz cel. Najbardziej obawiałem się o podejście mentalne do tego meczu, ale zawodnicy stanęli na wysokości zadania. Straciliśmy bramkę, co rzadko się zdarza, więc musimy popracować nad poprawę w defensywie, żeby takie sytuacje się nie zdarzały - podsumowuje szkoleniowiec liderującego składu.

Na drugiej lokacie w A-klasowym zestawieniu plasuje się Orzeł Srebrzyszcze, który podzielił się punktami po wyjazdowym remisie 2:2 ze Zniczem Siennica Różana. Dwa gole dla gospodarzy strzelił **Filip Bzówka**, zaś dla gości **Andrzej Olender** i **Tomasz Rzeszut**.

A-klasowe podium zamyka obecnie Victoria Żmudź, która 3:0 wygrała na wyjeździe z MKS -em Siedliska, co było zasługą trafień **Damiana Kasprzyckiego**, **Pawła Kossowskiego** i **Jakuba Fronca**.

Na „zero z tyłu" spotkanie 15. kolejki zakończył również Start Pawłów, który po pięciu bramkach (**Tomasz Ciechoński**, **Szymon Pavlik**, **Szymon Brzyszko**, **Szymon Szokaluk** i **Grzegorz Bisko**), pokonał u siebie rezerwy Ruchu Izbica.

Komplet punktów zgarnął w ostatnim dotychczasowym meczu także Spółdzielca Siedliszcze, 2:1 pokonując na wyjeździe drugi zespół Astry Leśniowice po trafieniach **Dominika Orłowskiego** i **Michała Gwardiaka**, na co gospodarze odpowiedzieli golem **Dawida Beredy**.

W jeszcze jednym meczu komplet punktów dopisała do dorobku Unia Białopole, która 4:3 wygrała u siebie z Tatranem Kraśniczyn. Zwycięskie bramki zdobyli: **Szymon Sarzyński**, **Adrian Zdybel**, **Dawid Lewkowicz** i **Łukasz Charaba**, zaś po stronie przyjezdnych celność nie zawiodła **Michała Wójcika** i dwukrotnie **Jakuba Jelenia**. **MP**

Tabela po 15. kolejce:

1. Granica Dorohusk	15	42	62-10
2. Orzeł Srebrzyszcze	15	35	49-11
3. Victoria Żmudź	15	31	36-17
4. Unia Białopole	15	29	52-34
5. Ruch II Izbica	15	26	40-30
6. Znicz Siennica Róż.	15	23	52-50
7. Spółdzielca Siedlisz.	15	23	50-49
8. MKS Siedliska	15	13	27-52
9. Astra II Leśniowice	15	13	27-43
10. Tatran Kraśniczyn	15	12	22-47
11. Start Pawłów	15	11	24-42
12. Hutnik Dubeczno	15	2	19-75

eprasa.pl 4f77f7b17d

OHP stawia na sport

LEKKOATLETYKA Uczestnicy Ochotniczych Hufców Pracy z 11 jednostek opiekuńczo-wychowawczych z terenu Lubelskiej Wojewódzkiej Komendy OHP rywalizowali między sobą podczas Wojewódzkiej Spartakiady Lekkoatletycznej Młodzieży Ochotniczych Hufców Pracy. Zmagania, którym towarzyszyło hasło „Z pasją do sportu, z charakterem do zwycięstwa, z determinacją do rozwoju" rozegrały się na stadionie przy II Liceum Ogólnokształcącym w Chełmie.

Zawodnicy zmierzyli się drużynowo w sztafecie 4x100 m i w przeciąganiu liny oraz indywidualnie w biegu na 100 m, w skoku w dal, w rzucie piłką palantową i piłką lekarską oraz w pchnięciu kulą, a zmagania poprzedziła rozgrzewka poprowadzona przez **Kingę Ruszałę**, zastępcę komendanta Hufców Pracy w Lublinie. W rywalizacjach sportowych wzięło udział łącznie 44 uczestników Ochotniczych Hufców Pracy, a osiągnięte przez nich wyniki będą miały wpływ na wyłonienie reprezentantów województwa lubelskiego na Ogólnopolskie Zawody Sportowo-Obronne Młodzieży OHP.

Drużynowo Spartakiadę zwyciężyła drużyna z Ośrodka Szkolenia i Wychowania w Radzyniu Podlaskim, drugie miejsce zajął zespół z Hufca Pracy w Lublinie, natomiast trzecie zespół z Ośrodka Szkolenia i Wychowania OHP we Włodawie. Najlepsi w biegu na 100 m byli **Anastasiia Mishchuk** (OSiW w Radzyniu Podlaskim) i **Maksym Pushok** (OSiW w Zamościu), w skoku w dal **Svitlana Judina** (HP w Lublinie) i **Kacper Polakowski** (HP w Lublinie), w rzucie piłką palantową **Roksana Kurczyńska** (HP w Tomaszowie Lubelskim) i **Marek Minik** (OSiW we Włodawie), w rzucie piłką lekarską Anastasiia Mishchuk (OSiW w Radzyniu Podlaskim) i **Mateusz Łącz** (HP w Chełmie), zaś w pchnięciu kulą **Julia Arbuzińska** (HP w Łukowie) i **Artem Cherniak** (OSiW w Radzyniu Podlaskim).

- Spartakiada dostarczyła wszystkim wiele emocji, a jej celem była promocja sportu, kultury fizycznej i zasad fair play, aktywności i zdrowego stylu życia jako alternatywy na rozwój zainteresowań i spędzanie czasu wolnego, upowszechnianie idei olimpijskiej, zachęcenie młodzieży do zaangażowania w sport i prezentowanie osiągnięć sportowych - podsumowuje **Urszula Gralewicz**, zastępczyni Wojewódzkiego Komendanta OHP. - Ogromne gratulacje dla wszystkich zawodników za determinację, formę i osiągnięte na miarę swoich możliwości wyniki. Jesteśmy z Was bardzo dumni, to wielka przyjemność pracować z taką jak Wy młodzieżą.

Więcej zdjęć ze zmagań na supertydzien.pl. **oprac. MP**

Ekspresyjnie dotarły do podium

TANIEC SPORTOWY Górą medali, zdobytych w dwóch turniejach wysokiej rangi, mogą pochwalić się wychowanki Freak Dance Academy. Krasnostawskie tancerki stawały na podium zarówno w Warszawie, jak też w Szczecinie.

W stolicy kraju rozegrały się Mistrzostwa Polski Polskiej Federacji Tańca IDO oraz Mistrzostwa Polskiej Federacji Tańca. W tych drugich złote medale wywalczyły formacje: Freak Dance Glamour, Freak Dance Glow, Freak Dance Color Up oraz Freak Dance Shine. Z kolei w pierwszym z tych czempionatów srebrny zdobyła formacja Freak Dance White, zaś brązowy **Hanna Kubina**. W poszczególnych kategoriach na czwartym miejscu znaleźli się: Martyna Miszczak, duet **Zuzanny Perestaj** i **Zuzanny Sroczyńskiej** oraz formacja Freak Dance Color Up, na piątym - duet **Martyny Dziewulskiej** i Martyny Miszczak, na siódmym -formacje Freak Dance Glamour i Freak Dance Shine, a także Zuzanna Perestaj i Martyna Miszczak, na dziewiątym - Zuzanna Perestaj i duet **Aleksandry Chodorowskiej** oraz **Zuzanny Konaszuk**, zaś na dziesiątym - **Ewelina Rzepkowska** i formacja Freak Dance Glow.

Jeszcze więcej krążków, bo aż 19, wychowanki Freak Dance Academy przywiozły ze Szczecina, gdzie odbył się turniej Baltic Dance Cup. Na najwyższym stopniu podium w różnych konkurencjach stanęły: Zuzanna Perestaj, Martyna Miszczak, duety Aleksandry Chodorowskiej i Zuzanny Konaszuk, **Amelii Bodio** i **Amelii Rozesłaniec** oraz Martyny Dziewluskiej i Martyny Miszczak, a także formacje Freak Dance White i Freak Dance Stars. Po srebro sięgnęły **Weronika Wójcik** i Zuzanna Perestaj, zaś po brąz: **Nina Tajer**, Zuzanna Konaszuk, Martyna Dziewulska, Martyna Miszczak, Zuzanna Perestaj, duet **Leny Kozyry** i **Mai Kozyry** oraz formacja Freak Dance Color Up. Na czwartych lokatach uplasowały się: Zuzanna Sroczyńska, **Gabriela Ćwir**, duet **Łucji Filipczak** i Niny Tajer oraz formacja Freak Dance Shine, na piątych: Łucja Filipczak, Ewelina Rzepkowska i **Jagoda Zalewska**, na szóstych: **Zofia Kubina**, Martyna Dziewulska, Ewelina Rzepkowska i formacja Freak Dance Glamour, na siódmych: **Julia Hennoszczenko**, Łucja Filipczak i Zuzanna Konaszuk, na ósmym miejscu Amelia Bodio, a na dziewiątym Gabriela Ćwir i Zuzanna Sroczyńska. **MP**

Klaudia z medalem

TAEKWONDO Jedna z zawodniczek Sokoła Krasnystaw stanęła na podium podczas rozgrywanego w Poznaniu Pucharu Polski w kilku grupach wiekowych.

Mowa o **Klaudii Kmieć**, która w gronie juniorów zwyciężył jeden pojedynek, w kolejnym musiał uznać wyższość rywala, co odcięło mu drogę do strefy medalowej. Kolejna juniorka **Karolina Marczak** debiutowała w zmaganiach takiej rangi i musiała „zapłacić frycowe",

zdobyła brązowy medal, po drodze wygrywając dwie walki i ulegając dopiero późniejszej zwyciężczyni w swojej kategorii reprezentującej Warszawę.

Piotr Sągała, także rywalizujący wśród juniorów, ale zdobyła nowe doświadczenie. W kategorii kadetów krasnostawskiego Sokoła reprezentowała **Julia Tałanda**, która po wygranej w pierwszym starciu, uległa następnie rywalce z Olsztyna.

MP

To historyczny sukces

PIŁKA RĘCZNA Szczypiornistki ze Szkoły Podstawowej w Okszowie, trenowane przez Krzysztofa Szyszkowskiego, dwukrotnie zajęły miejsce na podium podczas finałów wojewódzkich w dwóch kategoriach wiekowych.

fot. Gmina Chełm

Młode sportsmenki, rywalizujące w Igrzyskach Dzieci, w drodze do finału pokonały rywalki z Lublina i Michowa, a ostatecznie wywalczyły srebrne medale, przegrywając z drużyną z Łukowa. Skład zespołu: **Nikola Górska**, **Gabriella Połajdowicz**, **Zuzanna Malinowska**, **Jagoda Sosińska**, **Zuzanna Kaszuba**, **Agata Bochen**, **Nikola Stelmaszczuk**, **Julia Wójtowicz**, **Maja Polakowska**, **Zuzanna Drzewiecka**, **Maja Dolińska** i **Zofia Włodarczyk**.

Kolejny sukces szczypiornistki z Okszowa zanotowały w Igrzyskach Młodzieży Szkolnej, w których także zajęły drugie miejsce. Zawodniczki były mocniejsze od drużyn z Łukowa i Zwierzyńca, natomiast w finale musiały uznać wyższość reprezentantek Wilkołazu, ale dopiero w rzutach karnych. Skład zespołu: **Karolina Sobczyńska**, **Karina Koziagóra**, **Monika Lubaś**, **Sylwia Lubaś**, **Anna Nowosad**, **Ada Szlichtyng**, **Natalia Strojna**, **Martyna Górska**, **Oliwia Najdek** i **Zuzanna Woźniak**. **MP**

eprasa.pl 4f77f7b17d

Stacja kontroli opryskiwaczy w Kamieniu prowadzi badania techniczne na miejscu i w terenie

605055521
82 5671513
PTH „AGRO-TRANS" w Kamieniu
ul. Diamentowa 5 , 22-113 Kamień

MOTORYZACJA

SAMOCHODY KUPNO

Kupię samochody oraz motocykle zabytkowe z lat 1930-1993. Teren całego woj. lubelskiego. Tel. 505 379 192.

SAMOCHODY SPRZEDAŻ

Renault Kangoo, 1.6, 2009 r., 105 000 km, przewóz osób na wózku inwalidzkim, c. 22 000 zł. Tel. 507 028 761.

Mercedes benz, 2000 r., 2.7 cdi, 170 kM, 308 000 km, czarny, skóra awangarde, zarejestrowany, stan dobry, c. 12 900 zł. Tel. 667 113 386.

Opel Astra H, 1.6, 2012 r., 115 KM, przebieg 111 tys. km, pierwszy właściciel, c. 19 900 zł. Tel. 723 814 736.

AUDI A6 2020 2.0 TDI 204KM kombi, czarny, bogate wyposażenie, 2 kpl. kół, cena 94400 zł. Tel. 786 879 777.

Mitsubishi Galant 1989 r. 1.8, 16V garażowany, 15 lat u jednego właściciela, cena 11500 zł. Tel. 786 879 777.

Opel Zafira 2014 r., 2.0 CDti, 160KM, salon Polska 350 000 km, II właściciel, serwisowany, cena 23 400 zł. Tel. 786 879 777.

Peugeot Boxer L4H3, 2018 r., 2.2 130KM wersja maxi, blaszak, cena 48 400 zł. Tel. 786 879 777.

Renault Koleos 2011 r. 2.0DCI, 201 tys. km, 4x4, full wyposażenie, BOSE, szyberdach, 2 komplety alufelg - zima 17", lato 18". Pierwszy właściciel w kraju od 6 lat, bardzo zadbany, po dużym serwisie: hamulce, oleje, c. 21 000 zł. Tel. 505 464 575.

Land Rover 1,8 B, 4 x 4, 2001 r., zielony, stan bdb. Tel. 607 607 846.

Opel corsa 1.4, automat, 2016 r., 25 000 km, z salonu. Cena 29 000 zł. Tel. 600 422 140.

MOTOCYKLE I QUADY

Motocykl SHL m-11, 1963 r., sprawny, kpl dokumentów, cena 8400 zł, Chełm. Tel. 786 879 777.

Sprzedam. Yamaha XJ - 700 S, 1985 r., c. 6 000 zł. Tel. 793 053 456.

SZAMBA ▪ BUNKRY
PIWNICE OGRODOWE
Wykonywanie płyt fundamentowych
Sprzedaż
Transport
Montaż
Kompleksowe roboty ziemne
Zbiorniki na wodę deszczową
Szamba
zbiorniki 5, 10, 12, 15 tysięcy litrów
Piwnice ogrodowe typu „Loch"

Produkt zastrzeżony
tel. 604 258 380
www.nor-kam.pl
8917

MOTORYZACYJNE INNE

Opony 15, 16, 17, 18 „ po 3 sezonach na wynajmie długoterminowym, cena od 50 zł/ szt. Tel. 786 879 777.

Sprzedam. 2 opony i dętki, 16,9-28, 2 opony 750 - 16, stan dobry, Chełm. Tel. 515 510 683.

NIERUCHOMOŚCI

DOMY

Sprzedam. Budynek murowany - 88 mkw., działka 6 a, zabudowa jednorodzinna + usługi, Bukowa Wielka, c. 195 000 zł. Tel. 508 366 797.

Sprzedam. Dom - 65 mkw., umeblowany, kominek, działka - 5 a, jez. Dębowy Las, c. 390 000 zł. Tel. 780 114 287.

Specjalizujemy się w pracach na wysokościach oraz wynajmie podnośnika koszowego 15 m.

OFERUJEMY
▪ Mycie i malowanie dachów
▪ Mycie i odgrzybianie elewacji
▪ Mycie i impregnacja kostki brukowej
▪ Prace malarsko budowlane
▪ Wynajem podnośnika koszowego 15 m
▪ Wycinka drzew i pielęgnacja zieleni
▪ Montaże reklam
UP MAX
790 332 224
www.maxup.pl
kontakt@maxup.pl
6133

Sprzedam. Dom - 92 mkw., ogrzewanie elektryczne, 2 piętra, 3 pokoje, działka - 1,7 ha, ogrodzona, Stefanów, c. 499 000 zł. Tel. 513 205 949.

Sprzedam. Dom drewniany, siedlisko - sień, kuchnia, pokój, działka - 250 mkw., Dubienka, centrum, c. 45 000 zł. Tel. 502 036 116.

Sprzedam. Dom, ul. Dembowskiego, pilnie. Tel. 883 156 315.

Sprzedam. Dom, parter i piętro, 14 km od Chełma, tanio. Tel. 696 008 550.

Sprzedam. Dom siedlisko - 82 mkw., 2 pokoje, co węgiel, działka 9 a, Nowiny, c. 299 000 zł. Tel. 786 611 746.

Sprzedam. Dom - 65 mkw., działka 5 a, kominek, wędzarnia, Dębowy Las, Wołkowiany, c. 390 000 zł. Tel. 780 114 287.

MIESZKANIA

Kupię. M-4, parter, I. p., os. Słoneczne, Bazylany, do 400 000 zł, prywatnie. Tel. 517 490 156.

Sprzedam. Mieszkanie w bloku - 49 mkw., I p., 2 pokoje, piwnica, budynek gospodarczy z możliwością adaptacji na garaż, działka o pow. 5 a, Hruszów, gm. Rejowiec, c.140 000 zł. Tel. 605 444 125.

Wynajmę. M-3, II p., Chełm, ul. Grota-Roweckiego, umeblowane, opłaty + kaucja + czynsz. Tel. 519 775 348.

Sprzedam. M-4 - 59,40 mkw. z wyposażeniem, II p., 3 pokoje, Chełm, ul. Wolności, c. 365 000 zł. Tel. 501 479 172.

Sprzedam. Kawalerka - 36 mkw., po remoncie, Chełm, ul. Kamieńskiego. Tel. 507 982 778.

Sprzedam. Mieszkanie - 57 mkw., 2 pokoje, ul. Żołnierzy I AWP. Tel. 507 982 778.

Kupię mieszkanie w Chełmie, do 550 000 zł. Tel. 502 225 587.

Sprzedam. Mieszkanie - 52 mkw., po remoncie, Chełm, ul. Obłońska. Tel. 502 225 587.

Sprzedam. M-5 - 69 mkw., Chełm, os. Słoneczne, I p., osobne wc, do remontu, c. 399 000 zł. Tel. 513 205 949.

Sprzedam. M-3 - 45 mkw., II p., 2 balkony, Chełm, ul. Krzywa, c. 270 000 zł. Tel. 513 205 949.

Sprzedam. M-3 - 61 mkw., parter, duży balkon, obok park, Chełm, ul. Wołyńska, c. 335 000 zł. Tel. 513 205 949.

Sprzedam. M-3 - 49 mkw., I p., po remoncie, z wyposażeniem, Chełm, ul. Mickiewicza, c. 389 000 zł. Tel. 786 611 746.

Sprzedam. Mieszkanie - 44,5 mkw., II p., Dyrekcja Dolna, Chełm, balkon, 2 piwnice, puste, c. 299 000 zł. Tel. 786 611 747.

Sprzedam. Mieszkanie - 54,6 mkw., I p., centrum Chełma, ul. Lubelska, piwnica, balkon, c. 339 000 zł. Tel. 786 611 747.

LOKALE

Wynajmę. Pawilon handlowo-usługowy - 88 mkw., działka 6 a, Bukowa Wielka, gm. Sawin, c. 1200 zł/m-c. Tel. 508 366 797.

Sprzedam. Garaż murowany, przy ul. Wojsławickiej, c. 75 000 zł. Tel. 507 322 319.

Do wynajęcia lokal w centrum Chełma, 90 m2, parter, ul. Lubelska/ Pijarska, cena 3500 zł +VAT. Tel. 511 218 024.

DZIAŁKI

Sprzedam. Działka budowlana - 1500 mkw., przy drodze, Zawadówka, ul. Tęczowa, pilnie. Tel. 517 740 079.

OKAZJA! Sprzedam działkę 25ar Żółtańce cena 150000 tel. 790200515.

Sprzedam. Działka budowlana, 18 a, Ochoża, gm. Wierzbica, c. 69 000 zł. Tel. 786 611 746.

Sprzedam. Działki budowlane 10 i 12 a w Okszowie, 22 a - rolna, przy drodze, ul Świerkowa 50, media, c. 120 000 zł. Tel. 508 209 568.

Sprzedam. Działka budowlana - 20 a, woda, ul. Jarzębinowa, gm. Wierzbica. Tel. 608 792 695.

Sprzedam. Działka budowlana - 14 a, Rejowiec Fabryczny, ul. Wiejska, c. 80 000 zł. Tel. 513 205 949.

Działka rolna nr ewidencyjny 418, 1100 m2 Ostrów Kolonia, cena 5000 zł. Tel. 576 181 777.

Działka w Okunince, ul. Szczęśliwa, 940 m2, cena 198000 zł. Tel. 511 218 024.

Działka budowlana w pierwszej linii, 3 km od Chełma, pow. 3700 m2. W pobliżu węzła obwodnicy. Cena 310000 zł. Tel. 576 181 777.

Działka, Chełm ul. Bieławin, pow. 3000 m2, cena 160000 zł. Tel. 576 181 777.

Sprzedam. Łąka 2,03 ha, dz. nr 202 i 203, przyległe do ul. Sportowej, Pokrówka. Tel. 660 532 109.

Sprzedam. Działki budowlane, Okszów, ul. Makowa, gaz, prąd, woda. Tel. 691 641 561.

Sprzedam. Działka zabudowana - 24 a, Kaplanosy, gm. Wyryki, c. 190 000 zł. Tel. 535 210 667.

Sprzedam. Działka budowlana - 18 a, Ochoża, gm. Wierzbica, c. 69 000 zł. Tel. 786 611 746.

Sprzedam. Działka budowlana, 809 mkw., Chełm, Majdan, c. 99 000 zł. Tel. 786 611 747.

NIERUCHOMOŚCI INNE

Do wynajęcia teren w Chełmie przy ul. Bieławin, 2000 m2 na skład kruszyw, parking tymczasowy itp., cena 1500 zł m-c. Tel. 576 181 777.

Do wynajęcia powierzchnia reklamowa przy trasie Chełm - Hrubieszów. Tel. 511 218 024 .

Sprzedam. Garaż murowany z kanałem, w zabudowie szeregowej, Chełm, ul. Przemysłowa, c. 85 000 zł. Tel. 508 531 870.

USŁUGI

TYNKI - maszynowe, gipsowe, cementowo-wapienne. Tel. 506 396 999.

WYWÓZ ZŁOMU
sprzętu AGD, RTV, gruzu, mebli, ubrań, sprzątanie piwnic, strychów, garaży, domów po lokatorach i zmarłych i inne
ODŚNIEŻANIE
dachów, placów, wywóz śniegu
WYCINKA DRZEW
podcinanie, karczowanie, koszenie i sprzątanie działek, wywóz lub zrębkowanie gałęzi
PRACE ROZBIÓRKOWE
(stare domy, stodoły, komórki, szklarnie itp.)
MYCIE
malowanie elewacji, dachów itp.
CAŁE WOJEWÓDZTWO
od 8 do 21
514-299-106

eprasa.pl 4f77f7b17d

TOP-BUD
Dom pod klucz!
Posadzki (mixokretem)
Tynki (każdy rodzaj)
dociepleni (zewnętrzne, wewnętrzne)
wykończenie wnętrz
tel. 602 652 247
8732

P.K.TRANS
KOMPLEKSOWE PRZEPROWADZKI
TRANSPORT
TEL: 500-152-192
1029

PIASEK budowlany
PIASEK do mixokreta
ZIEMIA ogrodowa
ŻWIRY budowlane
KRUSZYWA ogrodowe
KRUSZYWO drogowe
TRANSPORT WYWROTKAMI
• do 5T • do 10T • do 20T • do 25T
PPHU Szymański
Chełm, Kolejowa 45A
510 67 13 14
3810

Malowanie dachów. Tel. 516 964 592.

Malowanie dachów. Tel. 516 964 592.

Chemia, matematyka, fizyka - korepetycje. Tel. 661 119 284.

Studnie głębinowe, Pompy Ciepła, ODWIERTY. Tel. 663 735 135. Tel. 663 735 235.

Udzielę korepetycji z języka niemieckiego dla uczniów szkoły podstawowej i średniej, możliwość lekcji online. Tel. 721 522 292.

MALOWANIE DACHÓW. Tel. 604 217 219

Mycie dachów, elewacji. Tel. 504 043 310.

Prace remontowe, blacharsko-dekarskie, oraz porządkowo-gospodarskie. Tel. 515 404 633.

Kompleksowe prace porządkowe na nieruchomościach. Koszenie, karczowanie działek, opróżnianie garaży, piwnic. Transport gabarytowy. Wystawiamy faktury VAT. Teren woj. lubelskiego. Tel. 536 874 688.

ROLNICTWO

MASZYNY

Kupię ciągniki, przyczepy. Tel. 669 681 711

Sprzedam. Rozsiewacz nawozów lej, silnik 7 KW, piła spalinowa STIHL. Tel. 605 273 404.

Glebogryzarka 165 cm, Grudziądz, po remoncie bez wycieków, stan bardzo dobry. Kosiarka rotacyjna 165 cm, Słupsk, po remoncie, polecam. Tel. 511 567 355.

Sprzedam. Agregat uprawowo-siewny 2,7 m z hydropakiem, 2020 r., stan idealny, c. 6 500 zł do uzg. Tel. 505 464 575.

Sprzedam. Mały ciągnik rolniczy, typ farm-mot, 250 diesel, 1998 r. Tel. 506 685 488.

Sprzedam. Ciągnik Mitsubishi 2050, ogrodniczy. Tel. 693 159 530.

Sprzedam. Traktorki, kosiarki, piły spalinowe, elektryczne, elektronarzędzia, podkaszarki. Tel. 721 536 080.

ZWIERZĘTA

Sprzedam. Kozioł anglonubijski od matki wysokomlecznej, bezrożny. Tel. 512 396 552.

Sprzedam. Owce kameruńskie z jagniętami, baran kameruński duży. Tel. 512 396 552.

Sprzedam. Koguty johnson gigant, duże. Tel. 512 396 552.

Sprzedam. Kucyk ogierek, grzeczny, bez dokumentów, c. 1 000 zł. Tel. 512 396 552.

Oddam suczkę w typie owczarka niemieckiego, 7-letnia. Tel. 516 586 009.

Sprzedam. Źrebak 7-miesięczny, tanio. Tel. 696 008 550.

INNE

Sprzedam. Łubin biały, słodki, czyszczony, c. 1,50 zł. Tel. 500 430 007.

Sprzedam. Łubin - 1,50 zł/kg, gryka - 1,80 kg, facelia 12 kg, Dubienka. Tel. 607 483 490.

Sprzedam. Ziemniaki sadzeniaki, wczesne, po centrali, odmiana denar, avanti. Tel. 511 817 227.

Sprzedam łubin niebieski wąskolistny, c. 130 zł/100 kg. Tel. 500 523 934.

Sprzedam. Łubin, gorczyca, przyczepa, opryskiwacz. Tel. 519 481 121.

Sprzedam miód z własnej pasieki, c. 30 zł. Tel. 603 583 234.

PRACA

DAM PRACĘ

Dam pracę w gospodarstwie przy bydle 572429501.

Dam pracę pani w średnim wieku, do prac domowych, 2 razy w miesiącu, dzwonić wieczorem. Tel. 605 228 008.

szybki czas przejazdu
z adresu na adres
bez przesiadek
duże, wygodne busy
klimatyzacja, TV, gniazda USB
wieloletnie doświadczenie
Belgia Holandia Niemcy
FAST TRAVEL
+48 514 296 603
+48 665 372 558
fasttravel.pl
8077

SZUKAM PRACY

Mycie okien, sprzątanie mieszkań na terenie Chełma. Tel. 519 700 179.

Mycie okien, sprzątanie mieszkań na terenie Chełma. tel. 662398088.

Cięcie drewna, rąbanie, uprzątanie domów, posesji, koszenie. Tel. 608 109 567.

Opieka nad osobą starszą, sprzątanie, przygotowywanie posiłków. Tel. 783 871 898.

DOM I OGRÓD

OGRÓD

Sprzedam. Datura anielskie trąby, cztery kolory, sadzonki i wieloletnie, odbiór w Chełmie, c. 10 zł. Tel. 501 239 974.

Sprzedam. Kosiarka spalinowa, sprawna, c. 250 zł. Tel. 602 491 633.

POZOSTAŁE

Sprzedam. Rowery damki, oraz koła, różne, tanio. Tel. 515 710 661.

Sprzedam tunel 4 x 8. Tel. 530 774 333.

MATRYMONIALNE

Romantyczka z pasją do gotowania pozna kogoś do wspólnego kroczenia przez życie, preferowany wiek do 60 lat. Tel. 508 862 253.

43-latek, spokojny, niebrzydki, bez nałogów, pozna panią z Chełma lub okolic. Tel. 577 775 818.

Staruszek - wdowiec, zamożny, bez nałogów, przyjmie pod dach panią bez uzależnień, lubiącą las, kwiaty i ciszę. Tel. 694 607 064.

RÓŻNE

Przewiozę różne rzeczy własnym transportem. Tel. 509 063 790.

ZAMÓW OGŁOSZENIE przez SMS

KROK 1
Wpisz w telefonie komórkowym **dowolnej sieci** SMS z treścią ogłoszenia, podając kolejno:
- kod rubryki (wybierając właściwy z listy obok)
- treść ogłoszenia (podać koniecznie numer telefonu kontaktowego, w przypadku stacjonarnego należy wpisać numer kierunkowy)

PRZYKŁAD ST.zwr.Oddam szczeniaczka w dobre ręce.tel. (82) 555-00-33, 012-345-678
Pomiędzy wyrazami w treści ogłoszenia należy robić odstępy.
SMS z ogłoszeniem może zawierać maksymalną ilość znaków* włącznie z kodem rubryki (za znak uważamy literę, cyfrę, spację, znak interpunkcyjny itd.)
Nie należy używać polskich znaków (ł, ś, ń, ź, ć, ż, ę, ą).

KROK 2
OGŁOSZENIA DROBNE
DO 60 ZNAKÓW
Wyślij SMS z treścią ogłoszenia pod numer **74567**
Koszt SMS-a **4,92 zł z VAT**
W przypadku przekroczenia 60 znaków, ogłoszenie nie będzie zaakceptowane.

OGŁOSZENIA W DZIALE USŁUGI (bez ramki)
DO 60 ZNAKÓW
Wyślij SMS z treścią ogłosznia pod numer **79567**
Koszt SMS-a **11,07 zł z VAT**
W przypadku przekroczenia 60 znaków, ogłoszenie nie będzie zaakceptowane.

DO 100 ZNAKÓW
Wyślij SMS z treścią ogłoszenia pod numer **91991**
Koszt SMS-a **23,37 zł z VAT**
W przypadku przekroczenia 100 znaków, ogłoszenie nie będzie zaakceptowane.

OGŁOSZENIA W RAMCE USŁUGI LUB INNE
DO 90 ZNAKÓW
Wyślij SMS z treścią pod numer **91991**
Koszt SMS-a **23,37 zł z VAT**
W przypadku przekroczenia 90 znaków, ogłoszenie nie będzie zaakceptowane.

Po zweryfikowaniu ogłoszenia przez Dział Ogłoszeń pod względem jego zgodności z zasadami określonymi w regulaminie zamieszczania ogłoszeń przez SMS, otrzymasz potwierdzenie przyjęcia lub odrzucenia ogłoszenia.
Ogłoszenie ukaże się w najbliższym poniedziałkowym wydaniu „Super Tygodnia Chełmskiego", jeżeli wyślesz je do czwartku do godz. 12.00**
Treść ogłoszenia powinna być zgodna z obowiązującym regulaminem Super Tygodnia Chełmskiego.

* W przypadku przekroczenia dopuszczalnej liczby znaków, Dział Ogłoszeń zastrzega sobie prawo do modyfikacji treści ogłoszenia lub jego nieopublikowania.
** Dział ogłoszeń zastrzega sobie prawo do nieopublikowania ogłoszenia w podanym wyżej terminie z powodów technicznych lub w przypadku przesunięcia daty wydania. W takiej sytuacji ogłoszenie zostanie opublikowane w pierwszym możliwym terminie.
Opłata z tytułu przesłania niezgodnego SMS-a nie podlega zwrotowi.
Wszelkie uwagi, pytania oraz reklamacje prosimy kierować na adres:
Biuro Reklam i Ogłoszeń, 22-100 Chełm, ul.: Lubelska 31
tel. 82 565 27 05
e-mail: reklama@supertydzien.pl

NAZWA	PREFIKS	BRAMKI	TARYFY	LICZBA ZNAKÓW
Ogłoszenie DROBNE	ST	74567	4,92 PLN z VAT	do 60
Ogłoszenie USŁUGI BEZ RAMKI	ST	79567	11,07 PLN z VAT	do 60
		91991	23,37 PLN z VAT	do 100
Ogłoszenie USŁUGI LUB INNE W RAMCE	STC	91991	23,37 PLN z VAT	do 90

RUBRYKI

KATEGORIA	PREFIKS
motoryzacja	mot
kupię	kp
zamienię	zam
wynajmę	wyn
usługi	usl
sprzedam nieruchomości	spn
sprzedam inne	spi
zwierzęta	zwr
inne	i
zdrowie i medycyna	zim
rolnicze	rol
nauka	nk
szukam pracy	sp
dam pracę	dp

eprasa.pl 4f77f7b17d

PROFESJONALIŚCI W NIERUCHOMOŚCIACH I KREDYTACH

Chcesz SPRZEDAĆ lub KUPIĆ MIESZKANIE, DOM, a może DZIAŁKĘ?
ZRÓB TO Z NAMI!
Zadzwoń aby dowiedzieć się więcej!

PÓŁNOC NIERUCHOMOŚCI
Darmowa konsultacja na temat twojej nieruchomości

Patrycja Szmagalska 518 524 828

Ola Skibińska 604 494 482

Karolina Hurko 665 751 038

Marta Worobij 885 851 163

W CHEŁMIE TO NAJLEPSZY MOMENT NA DZIEŃ OTWARTY

Wiosna sprzyja sprzedaży domów

To najlepszy moment na prezentację domu. Agenci Północ Nieruchomości podają kluczowe powody, dla których warto zorganizować dzień otwarty właśnie teraz. To przede wszystkim efekt „First Impression" i duża rola ogrodu.

fot. Wygenerowane przez AI

Wiosna, a szczególnie przełom kwietnia i maja, to w branży nieruchomości moment absolutnego szczytu zainteresowania. To czas, w którym „marketing naturalny" pracuje na korzyść sprzedającego najbardziej intensywnie w ciągu całego roku. W Chełmie – gdzie dużą rolę odgrywają domy jednorodzinne z ogrodami, szczególnie w dzielnicach takich jak Dyrekcja, Cementownia czy okolice ul. Hrubieszowskiej – ten efekt jest jeszcze bardziej widoczny.

– Wiosną nieruchomość prezentuje się najlepiej bez żadnych dodatkowych nakładów finansowych. Kwitnące krzewy, świeża zieleń trawnika i pąki na drzewach budują pozytywny obraz domu już od progu. A warto pamiętać, że kupujący podejmują decyzję w ciągu pierwszych kilku sekund. Widok zadbanego ogrodu w pełnym rozkwicie buduje skojarzenie z domem pełnym życia i energii – mówi **Patrycja Szmagalska, agentka Północ Nieruchomości w Chełmie**.

Ekspertka podkreśla, że odpowiednie przygotowanie oferty – od wyceny, przez profesjonalną prezentację, aż po organizację dnia otwartego – znacząco zwiększa szanse na szybką i korzystną sprzedaż.

Przestrzeń i oświetlenie

Dzień otwarty na przełomie kwietnia i maja lub w maju umożliwia atrakcyjne zaprezentowanie przestrzeni zewnętrznej.

– Dzień otwarty pozwala zaprezentować taras czy balkon jako dodatkowy pokój, miejsce do odpoczynku, które zimą jest zazwyczaj martwą strefą. W Chełmie wielu kupujących zwraca uwagę na możliwość spędzania czasu na zewnątrz – to duży atut nieruchomości – dodaje Patrycja Szmagalska.

Poza tym przełom kwietnia i maja to czas, kiedy słońce operuje już pod kątem, który idealnie doświetla pomieszczenia, nie powodując jednocześnie męczących upałów. Wnętrza wydają się większe i czystsze, gdy wypełnia je naturalne światło. Dlatego podczas dnia otwartego nie trzeba polegać wyłącznie na sztucznym oświetleniu – słońce podkreśla atuty wykończenia i faktury materiałów.

Psychologia „nowego otwarcia"

Wiosna to dla wielu osób symboliczny czas zmian. Po zimowym zastoju mieszkańcy Chełma i okolic wracają do aktywnego poszukiwania nieruchomości – często z bardzo konkretnym planem.

– Najczęściej słyszymy: „chcemy zdążyć z przeprowadzką przed nowym rokiem szkolnym". Organizując dzień otwarty w maju, trafiamy w najbardziej zmotywowanych klientów, głównie rodziny z dziećmi – tłumaczy agentka.

To właśnie ta grupa najczęściej finalizuje transakcje już w czerwcu lub lipcu.

Komfort zwiedzania

Dzień otwarty to wydarzenie społeczne. Przyjemna temperatura sprzyja dłuższemu pozostaniu na posesji. Klienci mogą spokojnie obejrzeć dom i jego otoczenie – bez presji wynikającej z deszczu czy niskiej temperatury.

Możliwość szerokiego otwarcia okien zapewnia dopływ świeżego powietrza, co eliminuje wrażenie „zamkniętego domu". To szczególnie ważne w starszym budownictwie, którego w Chełmie nie brakuje.

Większa frekwencja dzięki majówce

Przełom kwietnia i maja obfituje w dni wolne. Wiele osób wykorzystuje ten czas na sprawy, na które nie ma przestrzeni w ciągu tygodnia.

– Widzimy wyraźnie, że podczas majówki na prezentacje przyjeżdżają także osoby pracujące na co dzień poza Chełmem, które planują powrót lub inwestycję w rodzinne strony – zauważa Patrycja Szmagalska.

To dodatkowa szansa na zwiększenie liczby potencjalnych kupujących.

Maj to także dobry moment, by pokazać techniczny potencjał nieruchomości. Przy sprzyjającej pogodzie łatwiej zaprezentować możliwości montażu paneli fotowoltaicznych czy pompy ciepła. W kontekście rosnącego zainteresowania programami takimi jak „Czyste Powietrze", dla wielu kupujących to kluczowy argument.

Szybsza sprzedaż i lepsza cena

Dzień otwarty wiosną pozwala wykorzystać tzw. social proof. Gdy kilku zainteresowanych spotyka się jednocześnie na nieruchomości, rośnie naturalna motywacja do podjęcia decyzji.

– Odpowiednio przygotowany dzień otwarty potrafi skrócić proces sprzedaży nawet o kilka tygodni. W połączeniu z właściwą strategią cenową i promocją oferty daje to realną przewagę na rynku – podsumowuje ekspertka Północ Nieruchomości.

Wiosna po prostu pomaga sprzedawać szybciej i skuteczniej – także w Chełmie.

Justyna Lesiuk-Klujewska

M4 przy ul. Kosynierów
390 000 PLN

tel. 518 524 828

M4 przy al. Piłsudskiego
244 000 PLN

tel. 518 524 828

Siedlisko w Sobiborze
650 000 PLN

tel. 518 524 828

Dwór w Stańkowie
399 000 PLN

tel. 518 524 828

Dom przy ul. Muzyki
750 000 PLN

tel. 518 524 828

M5 przy ul. Wirskiego
543 980 PLN

tel. 518 524 828

DOM W NOWINACH
299 000 PLN

tel. 665 751 038

M3 W CENTRUM
375 000 PLN

tel. 885 851 163

SIEDLISKO NAD BUGIEM
220 000 PLN

tel. 885 851 163

DZIAŁKA LEŚNICZÓWKA
130 000 PLN

tel. 885 851 163

MIESZKANIE BEZCZYNSZOWE
170 000 PLN

tel. 885 851 163

M3 GORZKÓW
400 000 PLN

tel. 885 851 163

SIEDLISKO JASLIKÓW
160 000 PLN

tel. 885 851 163

DOM OCHOŻA KOLONIA
575 000 PLN

tel. 885 851 163

DZIAŁKA LUBIEŃ
69 000 PLN

tel. 885 851 163

M3 W CENTRUM
375 000 PLN

tel. 885 851 163

DZIAŁKA CHEŁM UL. POLESKA
80 000 PLN

tel. 885 851 163

DOM SIEDLISZCZE
399 000 PLN

tel. 885 851 163

eprasa.pl 4f77f7b17d

Wszystkie ogłoszenia znajdziesz na stronie www.supertydzien.pl

Dom przy ul. Kazimierza Wielkiego
1 200 000 PLN

tel. 518 524 828

M3 Włodawa 1 piętro
199 000 PLN

tel. 518 524 828

Odbiorę złom własnym transportem, każda ilość. Tel. 509 063 790.

Skupujemy motocykle, antyki, starocie i pamiątki z PRL. Tel. 698 693 846.

SPRZEDAM INNE

Sprzedam. Skarpetki ciepłe, wełniane, c. 15 zł. Tel. 780 436 355.

Sprzedam. Heblarka metalowa siłowa, 3 noże, wałek - 40 cm, c. 3 000 zł. Tel. 507 581 360.

Sprzedam. Drewno opałowe, suche, ok. 3 m3, wał masywny z bojlera (samoróbka) do ugniatania ziemi. Tel. 517 164 975.

Kultywator na 14 łap, pług 2-skibowy, płużek konny, zamrażarka, pralka wirnikowa z podgrzewaczem wody. Tel. 825 671 549.

Ligi na wóz, bal świerka - dł. 4 m, średnica 40 cm, bal osikowy - dł. 2,40 m, średnica 35 cm. Tel. 825 671 549.

Sprzedam. Sieczkarnia ręczna, konstrukcja drewniana jako zabytek, c. 200 zł. Tel. 500 846 417.

Kosiarka spalinowa „NAC" z napędem. Tel. 500 846 417.

Drzwi zewnętrzne 230 x 80 w b. dobrym stanie, kpl. garnków ZEPTER. Tel. 512 495 004.

Pojemnik - zbiornik na paliwo, 1000 l, tworzywowy (olej opał), własny odbiór, c. 300 zł. Tel. 508 209 568.

KUPIĘ INNE

Kupię antyki, monety, militaria, zegarki, kryształy, płyty, medale. Tel. 605 541 416.

Znaczki pocztowe w klaserze. Tel. 505 049 116.

Moneta 200 zł z PRL. Tel. 505 049 116.

Antyki, odznaki, figury, monety, zdjęcia, obrazy, zegary i inne starocia. Tel. 781 943 519.

Muzyczna podróż do korzeni

GM. REJOWIEC FABRYCZNY

Mury Szkoły Podstawowej im. Prymasa Tysiąclecia Kardynała Stefana Wyszyńskiego w Lisznie wypełniły się dźwiękami tradycyjnych melodii. Młodzi artyści z całego powiatu chełmskiego rywalizowali o miano najlepszych wykonawców piosenki ludowej, zachwycając jury talentem i autentycznością.

fot. Powiat Chełmski

Wydarzenie przyciągnęło nie tylko utalentowaną młodzież, ale także przedstawicieli władz oraz pasjonatów lokalnego folkloru. Organizatorami tego wyjątkowego przedsięwzięcia byli: gospodarze – szkoła w Lisznie, Powiat Chełmski oraz wójt gminy Rejowiec Fabryczny.

Najlepsi z najlepszych w kategorii solistów

Rywalizacja wśród solistów stała na bardzo wysokim poziomie. Uczestnicy musieli wykazać się nie tylko czystością głosu, ale także odpowiednią dykcją i sceniczną charyzmą. Po długich obradach jury wyłoniło zwycięzców: **I miejsce:** Antoni Malinowski (SP w Lisznie), **II miejsce:** Weronika Bartoszuk (SP w Uhrze), **III miejsce:** Amelia Przybylska (SP w Sawinie).

Wyróżnienia w tej kategorii powędrowały do Kacpra Poździka (SP w Rejowcu Fabrycznym), Aleksandry Uchańskiej (NSP w Wólce Kańskiej) oraz Hanny Piątek (SP w Strachosławiu).

Siła wspólnego śpiewu

Równie emocjonujące były występy grupowe. Zespoły zaprezentowały bogactwo aranżacji i barwne stroje, które dopełniły ludowy charakter przeglądu. Klasyfikacja w kategorii zespoły przedstawia się następująco: **I miejsce:** Zespół ze Szkoły Podstawowej w Sawinie, **II miejsce:** Zespół ze Szkoły Podstawowej w Lisznie, **III miejsce:** Zespół z Niepublicznej Szkoły Podstawowej w Wólce Kańskiej.

Wyróżnienia otrzymały grupy ze Szkoły Podstawowej w Uhrze oraz Szkoły Podstawowej w Strachosławiu.

Występy oceniała komisja konkursowa: **Dorota Bezler** (członkini zespołu Na Dolince), **Maria Kociuba** (członkini Zespołu Śpiewaczego Radość i laureatka licznych konkursów) oraz **Dorota Kiejda** (logopeda z Poradni Psychologiczno-Pedagogicznej w Rejowcu Fabrycznym).

(apm)

Oszuści podszywają się pod ZUS

REGION Metoda „na program emerytalny" to najnowszy sposób przestępców na wyłudzenie oszczędności od starszych osób. Oszuści, wykorzystując autorytet Zakładu Ubezpieczeń Społecznych, obiecują wyższe świadczenia w zamian za szybką wpłatę gotówki. Urzędnicy ostrzegają: to pułapka.

Do placówki ZUS zgłosił się starszy mężczyzna, który padł ofiarą wyrachowanej manipulacji. Cały mechanizm zaczął się od niewinnego z pozoru telefonu. Osoba po drugiej stronie słuchawki, podająca się za pracownika ZUS, przedstawiła seniorowi ofertę przystąpienia do specjalnego „programu emerytalnego". Warunkiem zwiększenia miesięcznych wypłat miało być uiszczenie opłaty w wysokości 800 złotych.

Po zakończeniu rozmowy mężczyzna otrzymał dwa SMS-y. Pierwszy potwierdzał rzekomą rejestrację w programie, drugi był ponagleniem do dokonania przelewu na wskazane konto bankowe. Szczęśliwie, przed wykonaniem transakcji, senior postanowił zweryfikować sprawę u źródła.

Przedstawiciele ZUS przyznają, że metody stosowane przez przestępców stają się coraz bardziej zaawansowane. Oszuści nie polegają już tylko na prostych kłamstwach, ale sięgają po technologię, by uwiarygodnić swoje działania.

- W ostatnich latach widzimy wzmożone działania grup przestępczych i oszustów wykorzystujących różne kanały komunikacji i narzędzia AI. Sztuczna inteligencja pozwala kreować serwisy i komunikaty łudząco przypominające treści oficjalne czy też podszywające się pod znane nam osoby. W przypadku kontaktu telefonicznego, którego sami nie inicjowaliśmy, osoby dzwoniące często starają się wymusić na nas decyzje, mówią, że mamy mało czasu, grożą utratą pieniędzy itp. To powinno wzbudzić naszą dodatkową czujność – wyjaśnia **Anna Szaniawska** z biura prasowego ZUS.

Instytucja przypomina o kluczowej zasadzie: ZUS nigdy nie żąda wpłat pieniędzy za pośrednictwem SMS-ów ani nie oferuje „płatnych programów" zwiększających emeryturę przez telefon. Komunikacja elektroniczna odbywa się wyłącznie z osobami posiadającymi profil na portalu eZUS, które same wybrały taką formę kontaktu.

Jeśli odbierzesz podejrzany telefon, najbezpieczniejszym rozwiązaniem jest natychmiastowe rozłączenie się. Tożsamość dzwoniącego można zweryfikować, dzwoniąc osobiście na oficjalną infolinię pod numerem **22 560 16 00** lub udając się do najbliższego oddziału Zakładu.

(apm)

KUPONY NA BEZPŁATNE OGŁOSZENIA DROBNE MOŻNA WRZUCAĆ DO SKRZYNEK:

REJOWIEC
- na byłym budynku Urzędu Gminy obok wejścia

WŁODAWA
- sklep „Slawex", Al. Jana Pawła II 23

KRASNYSTAW
- ul. Poniatowskiego 4C
- przy biurze TBS (naprzeciw „Stokrotki")

SIENNICA RÓŻANA
- sklep „Groszek"

CHEŁM
- przy wejściu do marketu „Stokrotka" na os. Zachód
- przy wejściu do „Carrefoura" na ścianie apteki
- na targowisku przy al. Piłsudskiego
- przy bramie wejściowej na targowisko przy al. Armii Krajowej
- przy wejściu do sklepu „Gazda" ul. Trubakowska
- na nowym targowisku przy placu Kupieckim (główne wejście)
- przy wjeździe na teren byłej składnicy wojskowej przy ul. Hrubieszowskiej
- przy wejściu do „Carrefoura" na ścianie apteki

SIEDLISZCZE
- klubokawiarnia „ZEBERKA", ul. Lubelska 33

LEŚNIOWICE
- Sklep Ren-Zbig Politówka 19b (naprzeciwko UG Leśniowice)

KAMIEŃ
- sklep „Gama"

DOROHUSK
- na ogrodzeniu przy sklepie „Lewiatan"

BIAŁOPOLE
- sklep „Lewiatan"

ŻMUDŹ
- sklep „Lewiatan"

Serdecznie zapraszamy!

UWAGA! Ogłoszenia o usługach są płatne i nie będą przyjmowane na kuponach.
Można je wykupić przez internet na stronie www.supertydzien.pl lub w redakcji

KUPON na bezpłatne ogłoszenie drobne

super tydzień chełmski

kategoria

MOTORYZACJA
- ☐ Samochody kupno
- ☐ Samochody sprzedaż
- ☐ Motocykle i quady
- ☐ Inne Motoryzacja

NIERUCHOMOŚCI
- ☐ Domy
- ☐ Mieszkania
- ☐ Lokale
- ☐ Działki

DOM I OGRÓD
- ☐ AGD/RTV
- ☐ Meble
- ☐ Ogród
- ☐ Pozostałe

- ☐ MATRYMONIALNE
- ☐ TURYSTYKA
- ☐ SPRZEDAM INNE
- ☐ KUPIĘ INNE
- ☐ RÓŻNE

ROLNICTWO
- ☐ Maszyny
- ☐ Zwierzęta
- ☐ Inne

PRACA
- ☐ Dam pracę
- ☐ Szukam pracy

- ☐ BUDOWLANE
- ☐ ZDROWIE I URODA

treść (maksymalnie do 50 znaków)

cena: **telefon:**

Dane ogłoszeniodawcy (do wiadomości redakcji)

imię i nazwisko: .....

adres i telefon: .....

1 KUPON = 1 EMISJA

Wszystkie ogłoszenia znajdziesz na stronie wwwsupertydzien.pl

eprasa.pl 4f77f7b17d

TV PROGRAM

4 – 10.05.2026

super tydzień chełmski

Wiek Adaline

TVP 1, niedziela 10.05, godz. 22.50

Adaline Bowman przyszła na świat 1 stycznia 1908 roku. Po latach założyła rodzinę. Pewnej zimowej nocy 1935 roku uległa wypadkowi samochodowemu, wskutek którego przestała się starzeć. Tak rozpoczęła się niezwykła przygoda kobiety, której wieczna młodość okazała się źródłem nie tylko szczęścia, lecz także goryczy. Mijają kolejne dekady. Adaline musi ukrywać się przed przedstawicielami władz. Wielokrotnie zmieniając tożsamość, podróżuje po świecie. Staje się świadkiem historycznych przemian. Stopniowo traci kontakt z bliskimi, których dotyka upływ czasu. Jej sekret zna jedynie córka Flemming, która w 2014 roku ma już ponad osiemdziesiąt lat i jest pogodzona z perspektywą zbliżającej się śmierci. Pewnego dnia Adaline spotyka Ellisa Jonesa, w którym się zakochuje z wzajemnością. Ponieważ nigdy nie było jej dane zestarzeć się z żadnym z wybranków, miłość dotąd okazywała się jedynie okupionym cierpieniem epizodem. Uczucie do Ellisa przypomina staruszce uwięzionej w młodym ciele, czym jest pełnia życia. Dla tego doświadczenia pragnie poświęcić nieśmiertelność.

Bez litości 3: Ostatni rozdział

Polsat, sobota 9.05, godz. 22.00

Robert McCall to były płatny zabójca, który pracował na zlecenie amerykańskiego rządu. Po zakończeniu kariery postanawia odciąć się od mrocznej przeszłości i odnaleźć spokój, o którym od dawna marzył. Decyduje się wyjechać na południe Włoch, gdzie w malowniczym, niewielkim miasteczku szybko zyskuje sympatię lokalnej społeczności. Poznaje nowe życie, spokojne, uczciwe. Ludzie o siebie dbają od pokoleń, każdy każdego szanuje. I to jest to, czego od dawna szukał McCall. Spokój, szacunek, rozsądek. Chyba znalazłem miejsce dla siebie, tak mówi w pewnym momencie bohater. Ale to miejsce jest pod kontrolą złych. Haracze za ochronę, coraz większe daniny. Mieszkańcy nie proszą nikogo o pomoc. McCall jest po prostu na miejscu i jest tym, który po prostu się wtrąca. Gdy sytuacja wymyka się spod kontroli, decyduje się wykorzystać swoje doświadczenie i umiejętności, by stawić czoło groźnym przestępcom i ochronić mieszkańców.

Zwyczajna przysługa

TVN, sobota 9.05, godz. 22.20

Synowie Stephanie Smothers i Emily Nelson uczęszczają do tej samej szkoły podstawowej. Kobiety, spotykając się codziennie przy odbieraniu dzieci, zaprzyjaźniają się ze sobą. Nie mają jednak zbyt wiele wspólnego. Nieśmiała Stephanie to singielka prowadząca vlog dotyczący rodzicielstwa. Jest typową panią domu, świetną kucharką, a także zaangażowaną matką. Emily to jej przeciwieństwo. Pewnego dnia prosi, aby Stephanie odebrała jej dziecko po zajęciach, ponieważ ma ważną sprawę do załatwienia. Gdy przez kolejne dni nie wraca po chłopca i nie odpowiada na telefony, wychodzi na jaw, że zniknęła.

Teściowie

TVN, niedziela 10.05, godz. 21.30

Łukasz porzuca narzeczoną, Weronikę, przed ołtarzem. Rodzice pana młodego, Małgorzata i Andrzej, próbują wybrnąć z niełatwej sytuacji. Pochłonięci rozmową, krążą po korytarzach wykwintnej restauracji, w której już zjawili się goście weselni. Wkrótce przybywają tam też ojciec i matka upokorzonej dziewczyny, czyli Tadeusz i Wanda. Cała czwórka zaczyna dociekać, kto zawinił. Nikt nie wie, co robić z imprezą, która powoli nabiera rozmachu...

Skąd wiesz?

Polsat, niedziela 10.05, godz. 23.00

Lisa jest 27-letnią byłą sportsmenką, która czuje, że najlepsze lata ma już za sobą. Właśnie wyrzucono ją z drużyny softballa, która stanowiła całe jej życie. Dziewczyna, która nie wie, co dalej ze sobą począć, zaczyna spotykać się z pewnym siebie sportowcem i niepoprawnym kobieciarzem Mattym. Wkrótce do Lisy dzwoni George, z którym pragnie zeswatać ją przyjaciółka. Mężczyzna przechodzi właśnie trudne chwile. Grozi mu niesłuszne oskarżenie o przestępstwa finansowe w firmie swojego ojca Charlesa. Z tego powodu traci pracę i zostaje porzucony przez partnerkę. Spotkanie z Lisą nie poprawia mu jednak nastroju. Jest wymuszone i przebiega w całkowitym milczeniu. George nie ma ochoty ponownie umawiać się z dziewczyną, a Lisa bardziej angażuje się w związek z Mattym. Ten, choć oczarowany dziewczyną, nie zamierza jednak rezygnować całkiem ze swojego rozrywkowego trybu życia. Wkrótce Lisa wprowadza się do kochanka...

© www.telepress24.com ✉telepress24@gmail.com

TVP 1

7.00 Transmisja Mszy Świętej
7.30 Studio Raban – magazyn
8.00 Serwis Info
8.20 Zaraz wracam (122) – serial
9.00 Ranczo s.II (20) – serial
10.00 Komisarz Alex (29) – serial
11.00 Ojciec Mateusz (133) – serial
12.00 Serwis Info
12.10 Agrobiznes
12.35 Rok w ogrodzie Extra
12.50 Magiczne Dolomity – Masyw Geislera
14.00 Złoty chłopak (282) – serial
15.00 Serwis Info
15.15 Reporterzy – magazyn
15.35 Gra słów. Krzyżówka
16.05 Dziedzictwo (908) – serial
17.00 Teleexpress, Pogoda
17.25 Jaka to melodia?
17.55 Klan (4707) – telenowela
18.20 Zaraz wracam (123) – serial
18.55 Akacjowa 38 (860) – serial
19.30 Program informacyjny 19.30
19.55 Pytanie dnia
20.10 Sport, Pogoda
20.30 Teatr Telewizji – Potop, HIT reż. Michał Siegoczyński, wyk. Dorota Androsz, Katarzyna Borkowska, Monika Chomicka-Szymaniak, Grzegorz Gzyl
23.05 Świat bez fikcji – Taniec z rosyjskim niedźwiedziem,
0.05 Balans bieli – magazyn
0.40 Chopin. Pragnienie miłości – dramat, reż. Jerzy Antczak, wyk. Danuta Stenka, Adam Woronowicz, Bożena Stachura, Andrzej Zieliński, Marian Opania, Jerzy Zelnik, Jadwiga Barańska, Anna Radwan, Piotr Adamczyk

TVP 2

4.30 Na dobre i na złe (864) – serial
5.30 M jak miłość (1747) – serial
6.25 Rodzina święta
6.55 Barwy szczęścia (3371) – serial
7.30 Pytanie na śniadanie
11.40 Okrasa łamie przepisy
12.10 Program publicystyczny
12.30 Koło fortuny – teleturniej
13.15 Panna młoda (86) – serial
14.05 Va Banque (954) – teleturniej
14.35 Na sygnale (893) – serial
15.05 La Promesa – pałac tajemnic (382) – serial
16.00 Koło fortuny – teleturniej
16.35 Familiada – teleturniej
17.20 Panna młoda (87) – serial
18.15 Va Banque (955) – teleturniej
18.50 Jeden z dziesięciu – teleturniej
19.25 Barwy szczęścia (3371) – serial
19.55 Domowe patenty
20.05 Barwy szczęścia (3372) – serial
20.40 Kulisy serialu
20.55 M jak miłość (1930) – serial
21.55 Na sygnale (894) – Zacier ostatniej szansy – serial
22.25 Na sygnale (895) – Głowa rodziny – serial
22.55 Na sygnale (896) – Sprawy życia, śmierci i głupoty – serial
23.25 Point Break. Na fali – film HIT fabularny, Niemcy, Chiny, USA, reż. Ericson Core, wyk. Edgar Ramirez, Luke Bracey, Ray Winstone, Teresa Palmer
1.25 Cztery pory roku w Hawanie (4) – serial
2.15 Akacjowa 38 – serial
3.40 Rodzinka.pl – serial
4.10 Zakończenie dnia

POLSAT

6.00 Nowy dzień
8.30 Malanowski i Partnerzy
9.30 Trudne sprawy
11.35 Gliniarze
14.40 Dlaczego ja?
15.50 Wydarzenia, Pogoda
16.20 Interwencja
16.30 Na ratunek 112
17.00 Gliniarze
18.00 Pierwsza miłość
18.50 Wydarzenia
19.15 Gość Wydarzeń
19.30 Sport, Pogoda
19.55 Milionerzy
20.30 Farma

21.35 Bez litości 3. Ostatni rozdział – HIT thriller, USA, Włochy, 2023, reż. Antoine Fuqua, wyk. Denzel Washington, Dakota Fanning, Eugenio Mastrandrea, David Denman, Gaia Scodellaro, Remo Girone
0.00 7 sekund – film sensacyjny, USA, Szwajcaria, Wielka Brytania, 2005, reż. Simon Fellows, wyk. Wesley Snipes, Tamzin Outhwaite, Deobia Oparei, Georgina Rylance
2.05 Nie oddychaj 2 – thriller, USA, 2021, reż. Rodo Sayagues, wyk. Stephen Lang, Madelyn Grace, Brendan Sexton III, Adam Young, Rocci Williams
4.40 Disco Gramy

TVN

5.40 Uwaga!
5.55 Ukryta prawda
6.50 Kuchenne rewolucje
7.45 Dzień Dobry TVN
11.20 Doradca smaku
11.25 Kuchenne rewolucje
12.35 Kuchenne rewolucje
13.40 Ukryta prawda
16.50 Szpital św. Anny – serial
17.55 Detektywi
19.00 Fakty, Sport, Pogoda
19.55 Uwaga!
20.15 Na Wspólnej – serial
20.50 The Floor
21.30 Bitwa o gości

22.40 G.I. Joe: Czas Kobry – film HIT sensacyjny, USA, Czechy 2009, reż. Stephen Sommers, wyk. Dennis Quaid, Channing Tatum, Adewale Akinnuoye - Akbaje, Marlon Wayans, Joseph Gordon - Levitt, Rachel Nichols, Sienna Miller
1.00 Mortal Kombat – film przygodowy, USA 2021, reż. Simon McQuoid, wyk. Lewis Tan, Jessica McNamee, John Lawson, Joe Taslim
3.25 Co za tydzień
4.05 Uwaga!
4.20 CSI: Kryminalne zagadki Las Vegas – serial
5.15 Kto was tak urządził

PONIEDZIAŁEK, 4.05

TVN 7

5.20 Ten moment
5.55 Szkoła – program obyczajowy
8.45 Ukryta prawda
11.55 W – 11 Wydział Śledczy – program kryminalny
13.15 W – 11 Wydział Śledczy – program kryminalny
14.00 Detektywi
15.00 Szpital św. Anny – serial
16.00 Sędzia Anna Maria Wesołowska
18.00 Sekrety życia
19.00 Ukryta prawda
20.00 Hotel Paradise
21.00 Każdy twój oddech – film HIT sensacyjny, USA 2021, reż. Vaughn Stein, wyk. Casey Affleck, Michelle Monaghan, Sam Claflin, Veronica Ferres
23.20 Ocean's – film sensacyjny, USA 2018, reż. Gary Ross, wyk. Sandra Bullock, Cate Blanchett, Anne Hathaway, Mindy Kaling, Sarah Paulson, Awkwafina, Rihanna, Richard Armitage
1.40 Skok na głęboką wodę
2.45 Żyjąc z potworem
3.40 SOS. Ekipy w akcji
4.30 Usterka

TV PULS

6.00 Policjanci z Miami – serial
8.00 Kobra – oddział specjalny – serial
10.00 Triumf miłości – serial
12.00 Nie igraj z aniołem – serial
14.00 Przepis na zbrodnię – serial
15.00 Lombard: Życie pod zastaw
17.00 Dzielnica strachu – serial
18.00 Lombard: Życie pod zastaw
20.00 Poza prawem – film sensacyjny, USA 2021, reż. Mike Burns, wyk. Bruce Willis, Jaime King, Lala Kent, Tyler Jon Olson
22.00 Kickboxer – film sensacyjny, USA 1989, reż. David Worth, Mark DiSalle, wyk. Dennis Alexio, Dennis Chan, Haskell V. Anderson, Jean - Claude Van Damme
0.00 Bronx – film kryminalny, Francja 2020, reż. Olivier Marchal, wyk. Claudia Cardinale, David Belle, Jean Reno, Lannick Gautry, Patrick Catalifo, Stanislas Merhar
2.20 Lombard: Życie pod zastaw
3.15 Taki jest świat
3.45 Menu na miarę
4.35 Dyżur

TRWAM

11.30 Warto być ojcem **11.45** Muzyczne chwile **12.00** Regina Coeli **12.03** Informacje dnia **12.20** Kraina Sanu **13.05** Cudowny Krucyfiks Baryczkowski **13.30** Msza święta **14.20** Muzyczne chwile **14.30** Cyrla **15.00** Święto Dzieci Gór **15.50** Ma się rozumieć **16.00** Informacje dnia **16.10** Sanktuaria polskie **16.30** Porady Medyczne Bonifratrów **17.00** Świadkowie **17.30** Spotkanie Rodziny Radia Maryja **20.00** Informacje dnia **20.20** Różaniec **20.50** Myśląc Ojczyzna **21.00** Apel Jasnogórski **21.20** Informacje dnia **21.40** Polski Punkt Widzenia **22.00** Z wędką nad wodę **22.30** Gość Oczekiwany

SUPER POLSAT

6.45 SuperLudzie Extra **7.00** Na ratunek 112 **8.00** Doktor Martin **10.00** Wydarzenia 24 **10.30** SuperLudzie **11.30** Świat według Kiepskich **13.30** Bitwa o palety **14.30** Hell's Kitchen - Piekielna Kuchnia **16.00** Ninja Warrior Polska **18.00** Świat według Kiepskich **20.00** Złomiarze **21.00** Terrorysta - thriller, Wielka Brytania, 2012, reż. Hadi Hajaig, wyk. Sean Bean, Charlotte Rampling, Abhin Galeya, Thomas Burke, James Fox, Tuppence Middleton **23.15** Kokainowy Rick - dramat kryminalny, USA, 2018, reż. Yann Demange **1.35** Świat według Kiepskich **4.00** Nasz nowy dom **5.00** Nasz nowy dom

TVP SPORT

6.10 Piłka nożna. Liga Mistrzów - skróty meczów **7.30** Piłka nożna: Ruch Chorzów - Odra Opole **9.40** Piłka nożna: Stal Rzeszów - Wisła Kraków **11.45** Hokej na lodzie - NHL 2025 - play - off **12.45** Koszykówka mężczyzn - NBA - play - off, 1. runda **14.45** Piłka nożna: Chojniczanka 1930 Chojnice - Olimpia Grudziądz **16.45** Magazyn 2. ligi piłkarskiej **17.25** Betclic 1. Liga magazyn **17.55** Piłka nożna: Polonia Bytom - Polonia Warszawa **20.05** Betclic 1. Liga magazyn (69) **21.30** GOL - magazyn **22.55** Sportowy Wieczór **23.20** Piłka nożna - Liga Hiszpańska kobiet - 27. kolejka: FC Barcelona - Levante UD

TTV

6.00 Express - informacje **6.20** DeFacto **6.50** Diabelnie boskie - serial **7.20** Ukryta prawda **8.20** Kartoteka **10.30** Detektywi **12.30** Zakup w ciemno **13.30** Zakup w ciemno **14.30** Kartoteka **16.45** Express, Pogoda, Sport **17.05** Idź na całość **18.05** Zakup w ciemno Extra **18.45** Damy i wieśniaczki. PL **19.45** Express, Pogoda **20.05** Zakup w ciemno **21.05** Zakup w ciemno Extra **21.45** Express, Pogoda **22.00** Gogglebox. Przed telewizorem **0.20** Kanapowczynie **1.20** Boys, boys, boys **2.20** Sędzia Anna Maria Wesołowska **3.00** Sędzia Anna Maria Wesołowska **3.40** Wyburzacze - program rozrywkowy

STOPKLATKA

10.50 Wojny magazynowe **11.55** Wojny kontenerowe **13.00** Katastrofy w przestworzach **16.00** MacGyver - serial **18.00** Wojny magazynowe **19.10** Wojny kontenerowe **20.00** 90 minut do śmierci - thriller **21.55** Bez litości sezon 1 - Zabójcza sprawiedliwość **23.45** Przebiegła gra - film akcji

TV 4

10.55 Na ratunek 112 **11.55** Dlaczego ja? **13.55** Trudne sprawy **16.55** Łowcy Skarbów. Kto da więcej **18.00** Policjantki i Policjanci **20.00** Uroczysko **20.30** Sprawiedliwi - Wydział Kryminalny **21.30** Sprawiedliwi. Trójmiasto **22.40** Purpurowe rzeki II: Aniołowie Apokalipsy - thriller kryminalny miłości

TV6

8.55 Kobra - oddział specjalny **10.55** 48H. Zaginieni **13.55** Policjantki i Policjanci **14.55** Kobra - oddział specjalny **17.00** Magnum: Detektyw z Hawajów **18.00** Strażnik Teksasu **20.00** CSI: Kryminalne zagadki Nowego Jorku **22.55** Łowca pedofilów **23.25** Łowca pedofilów **23.55** Łowca pedofilów

eprasa.pl 4f77f7b17d

TVP 1

7.00 Transmisja Mszy Świętej
7.30 Kościół z bliska
8.00 Serwis Info
8.25 Zaraz wracam (123) – serial
9.00 Ranczo s.II (21) – serial
10.05 Komisarz Alex s.III (30) – serial
11.00 Ojciec Mateusz (134) – Ślepy los – serial
12.00 Serwis Info
12.10 Agrobiznes
12.30 Agropogoda – magazyn
12.35 Magazyn Rolniczy
12.55 Las Kolorów – Góry Tenasserim
14.00 Złoty chłopak (283) – serial
15.00 Serwis Info
15.15 Reporterzy – magazyn
15.35 Gra słów. Krzyżówka
16.05 Dziedzictwo (909) – serial
17.00 Teleexpress
17.25 Jaka to melodia?
17.55 Klan (4708) – telenowela
18.20 Zaraz wracam (124) – serial
18.55 Akacjowa 38 (861) – serial
19.30 Program informacyjny 19.30
19.55 Pytanie dnia
20.10 Sport, Pogoda
20.30 Liga Mistrzów
20.55 Liga Mistrzów
23.20 Wielki napad na pociąg – film sensacyjny, Wielka Brytania, reż. Michael Crichton, wyk. Lesley - Anne Down, Sean Connery, Donald Sutherland, Wayne Sleep, Robert Lang (HIT)
1.10 Zanim się pojawiłeś – film obyczajowy, USA, reż. Thea Sharock, wyk. Emilia Clarke, Sam Claflin, Janet McTeer
4.55 Zakończenie dnia

TVP 2

4.30 Na dobre i na złe (865) – serial
5.30 M jak miłość (1748) – serial
6.25 Przystań nad Biblią – Namiot Zgromadzenia
6.35 Przystań nad Biblią
6.55 Barwy szczęścia (3372) – serial
7.30 Pytanie na śniadanie
11.40 Rosół polski
12.10 Program
12.30 Koło fortuny – teleturniej
13.15 Panna młoda (87) – serial
14.05 Va Banque (955) – teleturniej
14.35 Na sygnale (894) – Zacier ostatniej szansy – serial
15.00 La Promesa – pałac tajemnic (383) – serial
16.00 Koło fortuny – teleturniej
16.35 Familiada – teleturniej
17.20 Panna młoda (88) – serial
18.15 Va Banque (956) – teleturniej
18.50 Jeden z dziesięciu – teleturniej
19.25 Barwy szczęścia (3372) – serial
19.55 Domowe patenty
20.05 Barwy szczęścia (3373) – serial
20.40 Kulisy serialu
20.55 M jak miłość (1931) – serial
21.55 Na sygnale (897) – Góra na ziarnku grochu – serial
22.25 Magazyn Ekspresu Reporterów
23.25 Córki dancingu – film fabularny, reż. Agnieszka Smoczyńska, wyk. Marta Mazurek, Michalina Olszańska, Kinga Preis, Magdalena Cielecka (HIT)
1.05 Obwiniony – dramat, Wielka Brytania, reż. Philip Barantini, wyk. Lauryn Ajufo, Nitin Ganatra, Chaneil Kular
2.40 Jim Carrey – Ameryka bez maski – film dok.

WTOREK, 5.05

TVN 7

5.20 Ten moment
5.55 Szkoła – program obyczajowy
8.45 Ukryta prawda
11.55 W – 11 Wydział Śledczy – program kryminalny
14.00 Detektywi
15.00 Szpital św. Anny – serial
16.00 Sędzia Anna Maria Wesołowska
18.00 Sekrety życia
19.00 Ukryta prawda
20.00 Hotel Paradise
21.00 Na własną rękę – film sensacyjny, USA 2002, reż. Andrew Davis, wyk. Arnold Schwarzenegger, Francesca Neri, Elias Koteas, Cliff Curtis, John Leguizamo, John Turturro (HIT)
23.20 Obecność III: Na rozkaz diabła – horror, USA 2021, reż. Michael Chaves, wyk. Patrick Wilson, Vera Farmiga, Ruairi O'Connor, Sarah Catherine Hook, Julian Hilliard, John Noble
1.35 Hotel Paradise
2.35 Żyjąc z potworem
3.35 SOS. Ekipy w akcji
4.25 Dorota was urządzi – program lifestylowy

TV PULS

6.00 Policjanci z Miami – serial
8.00 Kobra – oddział specjalny – serial
10.00 Triumf miłości – serial
12.00 Nie igraj z aniołem – serial
14.00 Przepis na zbrodnię – serial
15.00 Lombard: Życie pod zastaw
17.00 Dzielnica strachu – serial
18.00 Lombard: Życie pod zastaw
20.00 Dziedzictwo krwi – film sensacyjny, USA, Francja 2016, reż. Jean - François Richet, wyk. Diego Luna, Erin Moriarty, Mel Gibson, Michael Parks, William H. Macy (HIT)
21.50 Ostateczna rozgrywka – dramat sensacyjny, Wielka Brytania 2018, reż. Scott Mann, wyk. Dave Bautista, Martyn Ford, Pierce Brosnan, Ray Stevenson
23.50 Rzeka tajemnic – dramat sensacyjny, USA 2003, reż. Clint Eastwood, wyk. Kevin Bacon, Laurence Fishburne, Sean Penn, Tim Robbins
2.30 Lombard: Życie pod zastaw
3.30 Menu na miarę
4.15 Taki jest świat

TRWAM

16.00 Informacje dnia **16.10** Jestem mamą **16.25** Przyroda w Obiektywie **16.40** Zdrowie z Bożej Apteki **17.00** Wierzę w Boga **17.30** Rajd Katyński **17.55** Poczet Wielkich Polaków **18.00** Regina Coeli **18.05** Informacje dnia **18.15** Rozmowy niedokończone **19.25** Święty na każdy dzień **19.30** Każdy maluch to potrafi **19.45** Modlitwa z telefonicznym udziałem dzieci **20.00** Informacje dnia **20.20** Różaniec **20.50** Myśląc Ojczyzna **21.00** Apel Jasnogórski **21.20** Informacje dnia **21.40** Polski Punkt Widzenia **22.00** Przebudzenie giganta - św. Weronika Giuliani **23.40** Parafia pw. Świętej Rodziny Jestem mamą

POLSAT

6.00 Nowy dzień
8.30 Malanowski i Partnerzy
9.30 Trudne sprawy
11.35 Gliniarze
14.40 Dlaczego ja?
15.50 Wydarzenia, Pogoda
16.20 Interwencja
16.30 Na ratunek 112
17.00 Gliniarze
18.00 Pierwsza miłość
18.50 Wydarzenia, Sport, Pogoda
19.15 Gość Wydarzeń
19.55 Milionerzy
20.30 Farma

21.35 Air – film biograficzny, USA, 2023, reż. Ben Affleck, wyk. Matt Damon, Jason Bateman, Ben Affleck, Chris Messina, Viola Davis, Damian Delano Young, Chris Tucker, Jay Mohr (HIT)
0.00 Metro strachu – film sensacyjny, USA, 2009, reż. Tony Scott, wyk. Denzel Washington, John Travolta, Luis Guzmán, John Turturro
2.15 Detonator – thriller, USA, Rumunia, 2006, reż. Po - Chih Leong, wyk. Wesley Snipes, William Hope, Tim Dutton, Silvia Colloca, Matthew Leitch
4.40 Disco Gramy

TVN

5.40 Uwaga!
5.55 Ukryta prawda
6.50 Kuchenne rewolucje – program kulinarno - rozrywkowy
7.45 Dzień Dobry TVN
11.20 Doradca smaku
11.25 Kuchenne rewolucje – program kulinarno - rozrywkowy
13.40 Ukryta prawda
16.50 Szpital św. Anny – serial
17.55 Detektywi
19.00 Fakty, Sport, Pogoda
19.55 Uwaga!
20.15 Na Wspólnej – serial
20.50 The Floor
21.30 Skok na głęboką wodę
22.40 Kuba Wojewódzki
23.40 Superwizjer

0.20 Dungeons & Dragons: Złodziejski honor – film przygodowy, USA, Kanada, Wielka Brytania, Islandia, Australia 2023, reż. John Francis Daley, Jonathan Goldstein, wyk. Chris Pine, Michelle Rodriguez, Reg... - Jean Page, Justice Smith, Sophia Lillis, Hugh Grant (HIT)
3.05 The Traitors. Zdrajcy
4.50 Uwaga!
5.05 Jak to jest zrobione? – serial

SUPER POLSAT

6.45 SuperLudzie Extra **7.00** Na ratunek 112 **8.00** Doktor Martin **10.00** Wydarzenia 24 **10.30** SuperLudzie **11.30** Świat według Kiepskich **13.30** Bitwa o palety **14.30** Hell's Kitchen - Piekielna Kuchnia **16.00** Ninja Warrior Polska **18.00** Świat według Kiepskich **20.00** Złomiarze **21.00** Jeszcze dłuższe zaręczyny - komedia romantyczna, USA, Japonia, 2012, reż. Nicholas Stoller, wyk. Jason Segel, Emily Blunt, Chris Pratt, Alison Brie, Lauren Weedman, David Paymer, Jacki Weaver, Dakota Johnson **23.30** Bez urazy - komedia **1.45** Świat według Kiepskich **3.50** Nasz nowy dom **4.50** Nasz nowy dom

TVP SPORT

6.05 Lekkoatletyka - MŚ sztafet, Gabrone, Botswana **8.10** Lekkoatletyka - Maraton Praga **9.15** Magazyn 2. ligi piłkarskiej **9.55** Piłka nożna: Polonia Bytom - Polonia Warszawa **12.05** Piłka nożna - Puchar Polski - Finał: Górnik Zabrze - Raków Częstochowa **14.30** GOL **15.55** Piłka nożna - ME kobiet do lat 17, Irlandia Północna: Francja - Polska **18.05** Piłka kobiet - magazyn **19.05** Piłka nożna. Liga Mistrzów - skróty meczów 1/2 F **20.30** Kamerą TVP Sport **21.05** Retro w TVP Sport **23.00** Sportowy Wieczór **23.30** Piłka nożna - Mistrzostwa Europy kobiet do lat 17, Irlandia Północna: Francja - Polska

TTV

5.00 Złomowisko PL **6.00** Express - informacje **6.20** DeFacto **6.50** Diabelnie boskie - serial **7.20** Ukryta prawda **8.20** Kartoteka **9.25** Kartoteka **10.30** Detektywi **11.30** Detektywi **12.30** Zakup w ciemno **13.30** Zakup w ciemno **14.30** Kartoteka **15.35** Kartoteka **16.45** Express, Pogoda, Sport **17.05** Idź na całość **18.05** Zakup w ciemno Extra **18.45** Damy i wieśniaczki. PL **19.45** Express, Pogoda **20.05** Zakup w ciemno **21.05** Zakup w ciemno Extra **21.45** Express, Pogoda **22.00** Kanapowczynie **23.00** Damy i wieśniaczki. PL **0.00** Fachowcy **0.45** Żony Podlasia **1.45** Niebezpieczne dzielnice

STOPKLATKA

7.55 Wojciech Cejrowski: Boso **9.00** Robert Makłowicz **10.50** Wojny magazynowe **11.55** Wojny kontenerowe **13.00** Katastrofy w przestworzach **16.00** MacGyver - serial **18.00** Wojny magazynowe **19.10** Wojny kontenerowe **20.00** Strefa zrzutu - thriller **22.05** Alex Cross - film kryminalny

TV 4

8.55 Policjantki i Policjanci **10.55** Na ratunek 112 **11.55** Dlaczego ja? **13.55** Trudne sprawy **16.55** Łowcy Skarbów. Kto da więcej **18.00** Policjantki i Policjanci **20.00** Uroczysko **20.30** Sprawiedliwi - Wydział Kryminalny **21.30** Sprawiedliwi. Trójmiasto **22.40** Krwawa rozgrywka - film akcji

TV6

8.55 Kobra - oddział specjalny **10.55** 48H. Zaginieni **13.55** Policjantki i Policjanci **14.55** Kobra - oddział specjalny **17.00** Magnum: Detektyw z Hawajów **18.00** Strażnik Teksasu **20.00** CSI: Kryminalne zagadki Nowego Jorku **20.55** CSI: Kryminalne zagadki Nowego Jorku **22.55** Sprawiedliwi - Wydział Kryminalny

TVP 1

7.00 Transmisja Mszy Świętej
7.30 Rodzina święta
8.00 Serwis Info, Pogoda
8.20 Zaraz wracam (124) – serial
9.00 Ranczo s.II (22) – serial
10.00 Komisarz Alex (31) – serial
11.00 Ojciec Mateusz (135) – serial
12.00 Serwis Info
12.10 Agrobiznes
12.40 Magazyn Rolniczy
12.55 Lis, który uratował wyspę
14.00 Złoty chłopak (284) – serial
15.00 Serwis Info
15.15 Reporterzy – magazyn
15.35 Gra słów. Krzyżówka
16.05 Dziedzictwo (910) – serial
17.00 Teleexpress, Pogoda
17.25 Jaka to melodia?
17.55 Klan (4709) – telenowela
18.20 Zaraz wracam (125) – serial
18.55 Akacjowa 38 (862) – serial
19.30 Program informacyjny 19.30
19.55 Pytanie dnia
20.10 Sport, Pogoda
20.30 Omnibus - szybcy i mądrzy
21.20 Dorwać małego – komedia, USA, reż. Barry Sonnenfeld, wyk. John Travolta, Rene Russo, Gene Hackman, Danny DeVito (HIT)
23.15 Pan Tadeusz – dramat historyczny, Polska, Francja, reż. Andrzej Wajda, wyk. Michał Żebrowski, Alicja Bachleda - Curuś, Grażyna Szapołowska, Bogusław Linda
1.50 Wielki napad na pociąg – film sensacyjny, Wielka Brytania, reż. Michael Crichton, wyk. Lesley - Anne Down, Sean Connery, Donald Sutherland, Wayne Sleep, Robert Lang

TVP 2

4.35 Na dobre i na złe (866) – serial
5.30 M jak miłość (1749) – serial
6.25 Pożyteczni.pl – magazyn
6.55 Barwy szczęścia (3373) – serial
7.30 Pytanie na śniadanie
11.40 Gwiazdorska kuchnia Ani
12.15 Program publicystyczny
12.30 Koło fortuny – teleturniej
13.15 Panna młoda (88) – serial
14.05 Va Banque (956) – teleturniej
14.30 Na sygnale (895) – serial
15.05 La Promesa – pałac tajemnic (384) – serial
15.50 Domowe patenty
16.00 Koło fortuny – teleturniej
16.35 Familiada – teleturniej
17.20 Panna młoda (89) – serial
18.15 Va Banque (957) – teleturniej
18.50 Jeden z dziesięciu – teleturniej
19.25 Barwy szczęścia (3373) – serial
20.05 Barwy szczęścia (3374) – serial
20.40 Przepis dnia
20.55 Na dobre i na złe (992) – serial
21.55 Na sygnale (898) – serial
22.25 Na sygnale (899) – serial
22.55 Francuska ruletka (1) – serial kryminalny, Belgia, Francja, reż. Vincent Garenq, wyk. Michele Laroque, Yannick Choirat, Marie Zabukovec, Marion Creusvaux
23.50 Zawsze zostaje ślad – film fabularny, Niemcy, reż. Jan Martin Scharf, wyk. Felicitas Woll, Aleen Jana Kötter, Martin Gruber, Yung Ngo, Jasmina Al Zihairi, Timur Bartels (HIT)
1.25 Grabież – film dok.
2.45 Akacjowa 38 – serial
3.35 Rodzinka.pl – serial
4.30 Zakończenie dnia

POLSAT

6.00 Nowy dzień
8.30 Malanowski i Partnerzy
9.30 Trudne sprawy
10.30 Trudne sprawy
11.35 Gliniarze
14.40 Dlaczego ja?
15.50 Wydarzenia, Pogoda
16.20 Interwencja
16.30 Na ratunek 112
17.00 Gliniarze
18.00 Pierwsza miłość
18.50 Wydarzenia
19.15 Gość Wydarzeń
19.30 Sport , Pogoda
19.55 Milionerzy
20.30 Farma
21.30 Bez pudru czyli Kabaret plus...

22.50 Logan Lucky – komedia kryminalna, USA, Chiny, 2017, reż. Steven Soderbergh, wyk. Channing Tatum, Adam Driver, Daniel Craig, Riley Keough, Katie Holmes, Seth MacFarlane, Farrah Mackenzie (HIT)
1.20 Rok pierwszy – komedia, USA, 2009, reż. Harold Ramis, wyk. Jack Black, Michael Cera, Olivia Wilde, Oliver Platt, David Cross, Christopher Mintz - Plasse, Vinnie Jones, Hank Azaria, Juno Temple, Xander Berkeley
3.35 Nasz nowy dom

TVN

5.40 Uwaga!
5.55 Ukryta prawda
6.50 Kuchenne rewolucje – program kulinarno - rozrywkowy
7.45 Dzień Dobry TVN
11.20 Doradca smaku
11.25 Kuchenne rewolucje – program kulinarno - rozrywkowy
13.40 Ukryta prawda
16.50 Szpital św. Anny – serial
17.55 Detektywi
19.00 Fakty, Sport, Pogoda
19.55 Uwaga!
20.15 Na Wspólnej – serial
20.50 The Floor
21.30 Królowa przetrwania

22.55 Showtime – komedia kryminalna, USA 2002, reż. Tom Dey, wyk. Robert De Niro, Eddie Murphy, Rene Russo, William Shatner, Chris Ufland, Nestor Serrano (HIT)
0.55 Imprezowi rodzice – komedia, USA 2019, reż. Fred Wolf, wyk. Alec Baldwin, Salma Hayek, Jim Gaffigan, Joe Manganiello, Treat Williams
3.05 Szpital św. Anny – serial
4.05 Uwaga!
4.20 Największe polskie katastrofy
5.15 Nauka jazdy

SUPER POLSAT

6.45 SuperLudzie Extra **6.55** Na ratunek 112 **8.00** Doktor Martin **9.00** Doktor Martin **10.00** Wydarzenia 24 **10.30** SuperLudzie **11.00** SuperLudzie **11.30** Świat według Kiepskich **13.35** Bitwa o palety **14.30** Hell's Kitchen - Piekielna Kuchnia **16.00** Ninja Warrior Polska **17.55** Świat według Kiepskich **20.00** Złomiarze **21.00** Złodziej życia - thriller, USA, Wielka Brytania, 2004, reż. D.J. Caruso, wyk. Angelina Jolie, Ethan Hawke, Tch...ky Karyo, Olivier Martinez, Kiefer Sutherland, Gena Rowlands, Jean - Hugues Anglade, Paul Dano **23.10** Anakonda - thriller **1.00** Świat według Kiepskich **4.00** Nasz nowy dom

TVP SPORT

6.05 Lekkoatletyka - MŚ sztafet, Gabrone, Botswana **8.10** Piłka nożna kobiet: Pogoń Szczecin - Czarni Sosnowiec **10.15** Piłka kobiet (8) - magazyn **11.20** Piłka nożna - Liga Hiszpańska kobiet - 27. kolejka: FC Barcelona - Levante UD **13.25** Retro TVP Sport **15.25** Pełnosprawni (650) - magazyn dla niepełnosprawnych **15.55** Lekkoatletyka - MŚ sztafet, Gabrone, Botswana - podsumowanie **17.55** Piłka nożna - Fogo Futsal Ekstraklasa, 1. runda play - off **20.00** Piłka nożna. Liga Mistrzów - 1/2 F - studio **20.55** Piłka nożna. Liga Mistrzów - **23.20** Piłka nożna. Liga Mistrzów - skróty meczów 1/2 F

TTV

5.00 Złomowisko PL **6.00** Express - informacje **6.20** DeFacto **6.50** Diabelnie boskie - serial **7.20** Ukryta prawda **8.20** Kartoteka **9.25** Kartoteka **10.30** Detektywi **12.30** Zakup w ciemno **13.30** Zakup w ciemno **14.30** Kartoteka **15.35** Kartoteka **16.45** Express, Pogoda, Sport **17.05** Idź na całość **18.05** Zakup w ciemno Extra **18.45** Damy i wieśniaczki. PL **19.45** Express, Pogoda **20.05** Zakup w ciemno **21.05** Zakup w ciemno Extra **21.45** Express, Pogoda **22.00** Idź na całość **23.00** Gogglebox. Przed telewizorem **23.30** Gogglebox. Przed telewizorem **0.00** Nic do zgłoszenia **1.00** Życie na kredycie

STOPKLATKA

7.55 Wojciech Cejrowski: Boso **9.00** Robert Makłowicz **10.50** Wojny magazynowe **11.55** Wojny kontenerowe **13.00** Katastrofy w przestworzach **16.00** MacGyver - serial **18.00** Wojny magazynowe **19.10** Wojny kontenerowe **20.00** Kongo - film przygodowy **22.25** Czas zemsty - film akcji

TV 4

8.55 Policjantki i Policjanci **10.55** Na ratunek 112 **11.55** Dlaczego ja? **13.55** Trudne sprawy **16.55** Łowcy Skarbów. Kto da więcej **18.00** Policjantki i Policjanci **20.00** Uroczysko **20.30** Sprawiedliwi - Wydział Kryminalny **21.30** Sprawiedliwi. Trójmiasto **22.40** Witajcie w dżungli - film przygodowy

TV6

11.00 48H. Zaginieni **13.55** Policjantki i Policjanci **14.55** Kobra - oddział specjalny **17.00** Magnum: Detektyw z Hawajów **18.00** Strażnik Teksasu **20.00** Agenci NCIS: Los Angeles **20.55** Agenci NCIS: Los Angeles **21.55** Agenci NCIS: Los Angeles **22.55** Sprawiedliwi - Wydział Kryminalny **1.00** Kości

ŚRODA, 6.05

TVN 7

5.20 Ten moment
5.55 Szkoła – program obyczajowy
7.45 Szkoła – program obyczajowy
8.45 Ukryta prawda
11.55 W – 11 Wydział Śledczy – program kryminalny
14.00 Detektywi
15.00 Szpital św. Anny – serial
16.00 Sędzia Anna Maria Wesołowska
18.00 Sekrety życia
19.00 Ukryta prawda
20.00 Hotel Paradise
21.00 Legendy ringu – komedia, USA 2013, reż. Peter Segal, wyk. Robert De Niro, Sylvester Stallone, Kevin Hart, Alan Arkin, Kim Basinger, LL Cool J, Mike Tyson (HIT)
23.25 Judasz i Czarny Mesjasz – dramat biograficzny, USA 2021, reż. Shaka King, wyk. Daniel Kaluuya, LaKeith Stanfield, Jesse Plemons, Dominique Fishback, Martin Sheen
2.00 Hotel Paradise
3.00 Żyjąc z potworem
3.55 SOS. Ekipy w akcji
4.50 Usterka

TV PULS

6.00 Policjanci z Miami – serial
8.00 Kobra – oddział specjalny – serial
10.00 Triumf miłości – serial
12.00 Nie igraj z aniołem – serial
13.00 Wspaniałe stulecie – serial
14.00 Przepis na zbrodnię – serial
15.00 Lombard: Życie pod zastaw
17.00 Dzielnica strachu – serial
20.00 Grizzly – film sensacyjny, USA, Kanada 2015, reż. David Hackl, wyk. Billy Bob Thornton, James Marsden, Michaela McManus, Piper Perabo, Scott Glenn, Thomas Jane (HIT)
21.50 Instynkt pierwotny – thriller, USA 2019, reż. Nicholas Powell, wyk. Famke Janssen, Kevin Durand, LaMonica Garrett, Michael Imperioli, Nicolas Cage
23.50 Pitbull – dramaty sensacyjny, Polska 2021, reż. Patryk Vega, wyk. Andrzej Grabowski, Jan Hrynkiewicz, Przemysław Bluszcz, Sebastian Dela, Tomasz Dedek
2.05 Lombard: Życie pod zastaw
3.10 Menu na miarę
4.35 Dyżur

TRWAM

13.30 Msza święta **14.20** Muzyczne chwile **14.30** Krzyż - Włoszczowa 1984 **15.25** Przywróceni do życia **15.50** Ma się rozumieć **16.00** Informacje dnia **16.10** Na zdrowie **16.30** Z Zacisza na Syberię **17.00** Po stronie prawdy **17.55** Poczet Wielkich Polaków **18.00** Regina Coeli **18.05** Informacje dnia **18.15** Rozmowy niedokończone **19.20** Odnaleźć siebie **19.30** Bóg z nami **20.00** Informacje dnia **20.20** Różaniec **20.50** Myśląc Ojczyzna **21.00** Apel Jasnogórski **21.20** Informacje dnia **21.40** Polski Punkt Widzenia **22.00** Przetrwaliśmy **22.30** Beatus, źródła Camino de Santiago **23.25** Cud prawdy

eprasa.pl 4f77f7b17d

TVP 1

7.00 Transmisja Mszy Świętej
7.30 Dobre historie - Dom rodzinny w Wadowicach
8.00 Serwis Info, Pogoda
8.20 Zaraz wracam (125) - serial
9.00 Ranczo s.II (23) - serial
10.00 Komisarz Alex (32) - serial
11.00 Ojciec Mateusz (136) - serial
12.00 Serwis Info
12.10 Agrobiznes
12.40 To się opłaca - magazyn
12.55 Włochy - ostatnie dzikie zakątki - Górscy władcy Małego Tybetu
14.00 Złoty chłopak (285) - serial
15.00 Serwis Info
15.15 Reporterzy - magazyn
15.35 Gra słów. Krzyżówka
16.05 Dziedzictwo (911) - serial
17.00 Teleexpress, Pogoda
17.25 Jaka to melodia?
17.55 Klan (4710) - telenowela
18.20 Zaraz wracam (126) - serial
18.55 Akacjowa 38 (863) - serial
19.30 Program informacyjny 19.30
19.55 Pytanie dnia
20.10 Sport, Pogoda
20.30 Omnibus - szybcy i mądrzy
21.20 Ojciec Mateusz (448) - serial
22.20 Sprawa dla reportera
23.20 Dekady Diany - Część 1. Lata siedemdziesiąte - film dok.
0.15 Powrót (2) - serial
1.10 Pan Tadeusz - dramat historyczny, Polska, Francja, reż. Andrzej Wajda, wyk. Michał Żebrowski, Alicja Bachleda - Curuś, Grażyna Szapołowska, Bogusław Linda, Marek Kondrat, Daniel Olbrychski, Andrzej Seweryn, Jerzy Bińczycki

TVP 2

4.35 Na dobre i na złe (867) - serial
5.30 M jak miłość (1750) - serial
6.25 Operacja Zdrowie
6.55 Barwy szczęścia (3374) - serial
7.30 Pytanie na śniadanie
11.40 Dzień z życia artysty - Andrzej Fogtt
12.10 Program publicystyczny
12.30 Koło fortuny - teleturniej
13.15 Panna młoda (89) - serial
14.05 Va Banque (957) - teleturniej
14.35 Na sygnale (896) - serial
15.05 La Promesa - pałac tajemnic (385) - serial
16.00 Koło fortuny - teleturniej
16.35 Familiada - teleturniej
17.20 Panna młoda (90) - serial
18.15 Va Banque (958) - teleturniej
18.50 Jeden z dziesięciu - teleturniej
19.25 Barwy szczęścia (3374) - serial
19.55 Domowe patenty
20.05 Barwy szczęścia (3375) - serial
20.40 Tak to leciało! - teleturniej
21.40 Niepewne sytuacje
22.10 Syn s.II (19 - 20) - serial
23.55 Rodzinka.pl - serial
0.25 Córki dancingu - film fabularny, reż. Agnieszka Smoczyńska, wyk. Marta Mazurek, Michalina Olszańska, Kinga Preis, Magdalena Cielecka, Katarzyna Herman, Jakub Gierszał, Marcin Kowalczyk, Andrzej Konopka, Zygmunt Malanowicz, Katarzyna Sawczuk
2.00 Akacjowa 38 - serial
2.50 Akacjowa 38 - serial
3.40 Rodzinka.pl - serial
4.05 Zakończenie dnia

POLSAT

6.00 Nowy dzień
8.30 Malanowski i Partnerzy
9.30 Trudne sprawy
11.35 Gliniarze
14.40 Dlaczego ja?
15.50 Wydarzenia, Pogoda
16.20 Interwencja
16.30 Na ratunek 112
17.00 Gliniarze
18.00 Pierwsza miłość
18.50 Wydarzenia
19.20 Gość Wydarzeń
19.25 Sport , Pogoda
19.55 Milionerzy
20.30 Farma
21.30 Nasz nowy dom

22.55 Pod słońcem Toskanii - komedia obyczajowa, USA, Włochy, 2003, reż. Audrey Wells, wyk. Diane Lane, Raoul Bova, Sandra Oh, Lindsay Duncan, Vincent Riotta, Mario Monicelli
1.15 Captain Fantastic - komedio-dramat, 2016, reż. Matt Ross, wyk. Viggo Mortensen, George MacKay, Samantha Isler, Annalise Basso, Nicholas Hamilton, Shree Crooks, Charlie Shotwell, Kathryn Hahn, Steve Zahn, Frank Langella
4.00 Ewa gotuje

TVN

5.40 Uwaga!
5.55 Ukryta prawda
6.50 Kuchenne rewolucje - program kulinarno - rozrywkowy
7.45 Dzień Dobry TVN
11.20 Doradca smaku
11.25 Kuchenne rewolucje - program kulinarno - rozrywkowy
12.35 Kuchenne rewolucje - program kulinarno - rozrywkowy
13.40 Ukryta prawda
16.50 Szpital św. Anny - serial
17.55 Detektywi
19.00 Fakty, Sport, Pogoda
19.55 Uwaga!
20.15 Na Wspólnej - serial
20.50 The Floor
21.30 Kuchenne rewolucje

22.40 Niebezpieczni dżentelmeni - komedia kryminalna, Polska 2022, reż. Maciej Kawalski, wyk. Tomasz Kot, Marcin Dorociński, Andrzej Seweryn, Wojciech Mecwaldowski, Łukasz Wójcik
0.50 Skok na głęboką wodę
1.55 Szpital św. Anny - serial
2.55 Uwaga!
3.10 CSI: Kryminalne zagadki Las Vegas - serial
4.10 CSI: Kryminalne zagadki Las Vegas - serial
5.10 Jak to jest zrobione? - serial

CZWARTEK, 7.05

TVN 7

5.20 Ten moment
5.55 Szkoła - program obyczajowy
8.45 Ukryta prawda
11.55 W - 11 Wydział Śledczy - program kryminalny
14.00 Detektywi
15.00 Szpital św. Anny - serial
16.00 Sędzia Anna Maria Wesołowska
17.00 Sędzia Anna Maria Wesołowska
18.00 Sekrety życia
19.00 Ukryta prawda
20.00 Hotel Paradise
21.00 Miss Agent - komedia kryminalna, USA 2000, reż. Donald Petrie, wyk. Sandra Bullock, Michael Caine, Benjamin Bratt, Candice Bergen, Ernie Hudson, William Shatner
23.25 Jedna noc - komedia romantyczna, Australia 2023, reż. Callan Durlik
1.25 Hotel Paradise
2.25 Żyjąc z potworem
3.25 SOS. Ekipy w akcji
4.20 Usterka
4.55 Dorota was urządzi - program lifestylowy

TV PULS

6.00 Policjanci z Miami - serial
8.00 Kobra - oddział specjalny - serial
10.00 Triumf miłości - serial
12.00 Nie igraj z aniołem - serial
13.00 Wspaniałe stulecie - serial
14.00 Przepis na zbrodnię - serial
15.00 Lombard: Życie pod zastaw
17.00 Dzielnica strachu - serial
20.00 Za jakie grzechy, dobry Boże? - komedia, Francja 2014, reż. Philippe de Chauveron, wyk. Ary Abittan, Chantal Lauby, Christian Clavier, Elodie Fontan, Emilie Caen
22.00 Gliniarz z Belleville - komedia kryminalna, Francja 2018, reż. Rachid Bouchareb, wyk. Biyouna, Diem Nguyen, Julie Ferrier, Luis Guzmán, Omar Sy
0.10 Miłość, seks & pandemia - film obyczajowy, Polska 2022, reż. Patryk Vega, wyk. Anna Mucha, Małgorzata Rozenek - Majdan, Michał Czernecki, Sebastian Dela, Zofia Zborowska - Wrona
2.35 L ombard: Życie pod zastaw - serial

TRWAM

13.20 Przegląd katolickiego tygodnika "Niedziela" **13.30** Msza święta **14.20** Muzyczne chwile **14.30** Dom w serce wpisany **15.00** Po stronie prawdy **15.50** Ma się rozumieć **16.00** Informacje dnia **16.10** Z wędką nad wodę **16.35** Sól ziemi **17.00** Modlitwa w Sanktuarium św. Józefa w Kaliszu **19.25** Akademia pro - life **19.30** Każdy maluch to potrafi **19.45** Modlitwa z telefonicznym udziałem dzieci **20.00** Informacje dnia **20.20** Różaniec **20.50** Głos Polski **21.00** Apel Jasnogórski **21.20** Informacje dnia **21.40** Polski Punkt Widzenia **22.00** Głos serca **22.45** Zniewolenie **23.00** Ulmowie. Droga do świętości

SUPER POLSAT

6.45 SuperLudzie Extra **7.00** Na ratunek 112 **8.00** Doktor Martin **9.00** Doktor Martin **10.00** Wydarzenia 24 **10.30** SuperMocni **11.00** SuperMocni **11.30** Świat według Kiepskich **13.30** Bitwa o palety **14.30** Hell's Kitchen - Piekielna Kuchnia **16.00** Ninja Warrior Polska **17.55** Świat według Kiepskich **20.00** Złomiarze **21.00** Inwazja: Bitwa o Los Angeles - film sci - fi, USA, 2011, reż. Jonathan Liebesman, wyk. Aaron Eckhart, Michelle Rodriguez, Bridget Moynahan, Ramon Rodriguez, Cory Hardrict, Michael Pena **23.20** Złodziej życia - thriller **1.30** Świat według Kiepskich **4.00** Nasz nowy dom

TVP SPORT

7.45 Piłka nożna. Liga Mistrzów - skróty meczów **9.05** Jeździectwo - Perlage Cavaliada Tour Grand Prix Krakowa **10.45** Żużel - Indywidualne Mistrzostwa Polski Challange, Świętochłowice **12.45** Quiz TVP Sport - Co wiesz o NBA? **13.40** Koszykówka mężczyzn - NBA - play - off **15.40** Piłka nożna. Liga Mistrzów - 1/2 F **17.55** Piłka nożna: ŁKS Łódź - Pogoń Grodzisk Mazowiecki **20.05** Mundial 2026 - Legendy miejskie - San Francisco **20.45** RING TVP SPORT **21.45** Piłka nożna. Liga Mistrzów - skróty meczów 1/2 F **23.00** Sportowy Wieczór **23.35** Boks - Gala MB Boxing Night 39, Oleśnica

TTV

5.00 Złomowisko PL **6.00** Express - informacje **6.20** DeFacto **6.50** Diabelnie boskie - serial **7.20** Ukryta prawda **8.20** Kartoteka **10.30** Detektywi **11.30** Detektywi **12.30** Zakup w ciemno **13.30** Zakup w ciemno **14.30** Kartoteka **15.35** Kartoteka **16.45** Express, Pogoda, Sport **17.05** Idź na całość **18.05** Zakup w ciemno Extra **18.45** Damy i wieśniaczki. PL **19.45** Express, Pogoda **20.05** Zakup w ciemno **21.05** Zakup w ciemno Extra **21.45** Express, Pogoda **22.00** Życie na kredycie **22.30** Życie na kredycie **23.05** Kanapowczynie **0.05** Żony Podlasia **1.05** Wakacje dla bogaczy **1.35** Wakacje dla bogaczy

STOPKLATKA

7.55 Wojciech Cejrowski: Boso **9.00** Robert Makłowicz: **10.55** Wojny magazynowe **11.55** Wojny kontenerowe **13.00** Katastrofy w przestworzach **16.00** MacGyver **18.00** Wojny magazynowe **19.10** Wojny kontenerowe - serial **20.00** Kodeks sprawiedliwego - film sensacyjny **22.10** Ucieczka z Alcatraz - thriller

TV 4

7.55 Bogaty Dom - Biedny Dom **8.55** Policjantki i Policjanci **10.55** Na ratunek 112 **11.55** Dlaczego ja? **13.55** Trudne sprawy **16.55** Łowcy Skarbów. Kto da więcej **18.00** Policjantki i Policjanci **20.00** Uroczysko **20.30** Sprawiedliwi - Wydział Kryminalny **21.30** Sprawiedliwi. Trójmiasto **22.40** Pole śmierci - thriller

TV6

8.55 Kobra - oddział specjalny **10.55** 48H. Zaginieni **13.55** Policjantki i Policjanci **14.55** Kobra - oddział specjalny **17.00** Magnum: Detektyw z Hawajów **18.00** Strażnik Teksasu **20.00** Agenci NCIS: Los Angeles **22.55** Sprawiedliwi - Wydział Kryminalny **23.55** Sprawiedliwi - Wydział Kryminalny

TVP 1

7.00 Transmisja Mszy Świętej
7.30 Agape Blisko Ciebie
8.00 Serwis Info, Pogoda
8.20 Zaraz wracam (126) - serial
8.45 Ranczo s.II (24) - serial
9.45 Komisarz Alex (33) - serial
10.40 Ojciec Mateusz (137) - serial
11.30 Okrasa łamie przepisy
12.00 Serwis Info
12.10 Agrobiznes
12.55 Włochy - ostatnie dzikie zakątki - Las niedźwiedzi brunatnych - film dok.
14.00 Złoty chłopak (286) - serial
15.00 Serwis Info
15.15 Reporterzy - magazyn
15.35 Gra słów. Krzyżówka
16.05 Dziedzictwo (912) - serial
17.00 Teleexpress, Pogoda
17.25 Jaka to melodia?
17.55 Klan (4711) - telenowela
18.20 Zaraz wracam (127) - serial
18.55 Akacjowa 38 (864) - serial
19.30 Program informacyjny 19.30
19.55 Pytanie dnia
20.10 Sport, Pogoda
20.30 Powrót (3) - serial
21.30 Sekielski wieczorową porą
22.35 Porady na zdrady - komedia, reż. Ryszard Zatorski, wyk. Anna Dereszowska, Mikołaj Roznerski, Magdalena Lamparska, Krzysztof Czeczot, Weronika Rosati, Tomasz Karolak
0.20 Wojna zastępcza (10) - serial
1.10 Dorwać małego - komedia, USA, reż. Barry Sonnenfeld, wyk. John Travolta, Rene Russo, Gene Hackman, Danny DeVito
2.55 Sekielski wieczorową porą

TVP 2

4.35 Na dobre i na złe (868) - serial
5.30 M jak miłość (1751) - serial
6.25 Anna Dymna - spotkajmy się
6.55 Barwy szczęścia (3375) - serial
7.30 Pytanie na śniadanie
7.55 Pytanie na śniadanie
11.40 Operacja zdrowie
12.15 Program publicystyczny
12.30 Koło fortuny - teleturniej
13.15 Panna młoda (90) - serial
14.05 Va Banque (958) - teleturniej
14.35 Na sygnale (897) - serial
15.05 La Promesa - pałac tajemnic (386) - serial
16.00 Koło fortuny - teleturniej
16.35 Familiada - teleturniej
17.20 Panna młoda (91) - serial
18.15 Va Banque (959) - teleturniej
18.50 Jeden z dziesięciu - teleturniej
19.25 Barwy szczęścia (3375) - serial
19.55 Domowe patenty
20.05 Barwy szczęścia (3376) - serial
20.45 Kocham Cię, Polsko! - zabawa quizowa
22.20 Postaw na milion (386) - teleturniej
23.15 To jest grane
23.45 Herkules - film fantasy, USA, reż. Brett Ratner, wyk. Dwayne Johnson, Ian McShane, John Hurt, Joseph Fiennes, Aksel Hennie
1.30 Zawsze zostaje ślad - film fabularny, Niemcy, reż. Jan Martin Scharf, wyk. Felicitas Woll, Aleen Jana Kötter, Martin Gruber, Yung Ngo, Jasmina Al Zihairi, Timur Bartels
3.00 Akacjowa 38 - serial
3.50 Akacjowa 38 - serial
4.40 Zakończenie dnia

POLSAT

6.00 Nowy dzień
8.00 halo tu polsat
11.30 Gliniarze
12.35 Gliniarze
13.35 Gliniarze
14.40 Dlaczego ja?
15.50 Wydarzenia
16.15 Pogoda
16.20 Interwencja
16.30 Na ratunek 112
17.00 Gliniarze
18.00 Pierwsza miłość
18.50 Wydarzenia
19.20 Gość Wydarzeń
19.25 Sport, Pogoda
20.00 Must Be The Music

22.20 Wojna o jutro - dramat sci - fi, USA, 2021, reż. Chris McKay, wyk. Chris Pratt, Yvonne Strahovski, J.K. Simmons, Betty Gilpin, Sam Richardson, Jasmine Mathews, Mary Lynn Rajskub
1.05 Accident Man - film akcji, Wielka Brytania, 2018, reż. Jesse V. Johnson, wyk. Scott Adkins, Ray Stevenson, Ashley Greene, David Paymer, Michael Jai White, Ray Park
3.30 Nasz nowy dom
4.40 Disco Gramy

TVN

5.40 Uwaga!
5.55 Ukryta prawda
6.50 Kuchenne rewolucje - program kulinarno - rozrywkowy
7.45 Dzień Dobry TVN
11.25 Kuchenne rewolucje - program kulinarno - rozrywkowy
12.35 Kuchenne rewolucje - program kulinarno - rozrywkowy
13.40 Ukryta prawda
16.50 Szpital św. Anny - serial
17.55 Detektywi
19.00 Fakty, Sport, Pogoda
19.50 Uwaga!

20.00 Godzilla i Kong: Nowe imperium - film sci - fi, USA, Australia 2024, reż. Adam Wingard, wyk. Rebecca Hall, Dan Stevens, Rachel House, Brian Tyree Henry
22.30 Pacific Rim - film przygodowy, USA 2013, reż. Guillermo Del Toro, wyk. Charlie Hunnam, Idris Elba, Rinko Kikuchi, Charlie Day, Ron Perlman
1.10 Kuba Wojewódzki
2.25 Szpital św. Anny - serial
3.25 Uwaga!
3.40 CSI: Kryminalne zagadki Las Vegas - serial
4.40 Nauka jazdy
5.10 Jak to jest zrobione? - serial

PIĄTEK, 8.05

TVN 7

5.20 Ten moment
5.55 Szkoła - program obyczajowy
8.45 Ukryta prawda
11.55 W - 11 Wydział Śledczy - program kryminalny
14.00 Detektywi
15.00 Szpital św. Anny - serial
16.00 Sędzia Anna Maria Wesołowska
18.00 Sekrety życia
19.00 Ukryta prawda
20.00 Noce w Rodanthe - film obyczajowy, USA, Australia 2008, reż. George C. Wolfe, wyk. Richard Gere, Diane Lane, Christopher Meloni, Viola Davis, Scott Glenn
22.10 Królowa przetrwania
23.30 Stowarzyszenie Wędrujących Dżinsów - komedia, USA 2005, reż. Ken Kwapis, wyk. Amber Tamblyn, Alexis Bledel, America Ferrera, Blake Lively, Jenna Boyd, Bradley Whitford, Nancy Travis, Rachel Ticotin, Mike Vogel, Michael Rady
2.00 Hotel Paradise
3.00 Żyjąc z potworem
4.00 SOS. Ekipy w akcji

TV PULS

6.00 Policjanci z Miami - serial
8.00 Kobra - oddział specjalny - serial
10.00 Triumf miłości - serial
12.00 Nie igraj z aniołem - serial
13.00 Wspaniałe stulecie - serial
14.00 Przepis na zbrodnię - serial
15.00 Lombard: Życie pod zastaw
17.00 Dzielnica strachu - serial
18.00 Lombard: Życie pod zastaw
20.00 Reguły zabijania - film sensacyjny, USA 2022, reż. Jesse V. Johnson, wyk. Bruce Willis, John Malkovich, Michael Rooker, Olga Kurylenko
21.55 Twierdza - thriller, USA 1996, reż. Michael Bay, wyk. Sean Connery, Nicolas Cage, Ed Harris, William Forsythe
0.30 Poza prawem - film sensacyjny, USA 2021, reż. Mike Burns, wyk. Bruce Willis, Jaime King, Lala Kent, Tyler Jon Olson
2.30 Dyżur
3.10 Taki jest świat
3.55 Menu na miarę
4.20 Menu na miarę
5.00 Dyżur
5.30 Dyżur

TRWAM

16.30 Tyle krzywdy **16.40** Zniewolenie **16.50** Ku pokrzepieniu powstańczych serc. Historia Obrazu Matka Boska AK **17.30** Łączy Nas Historia **17.55** Poczet Wielkich Polaków **18.00** Regina Coeli **18.05** Informacje dnia **18.15** Westerplatte Młodych **19.00** Warto zauważyć... **19.30** Brat Franciszek **20.00** Informacje dnia **20.20** Różaniec **20.50** Myśląc Ojczyzna **21.00** Apel Jasnogórski **21.20** Informacje dnia **21.40** Polski Punkt Widzenia **22.00** Matusia - siostra Matylda Getter **23.00** Przegląd Katolickiego Tygodnika "Niedziela" **23.05** Ukraińska zbrodnia w Hucie Pieniackiej **23.30** Regał

TTV

5.00 Złomowisko PL **6.00** Express - informacje **6.20** DeFacto **6.50** Diabelnie boskie - serial **7.20** Ukryta prawda **8.20** Kartoteka **10.30** Detektywi **11.30** Detektywi **12.30** Zakup w ciemno **13.30** Zakup w ciemno **14.30** Kartoteka **15.35** Kartoteka **16.45** Express, Pogoda,Sport **17.05** Życie na kredycie **18.05** Zakup w ciemno Extra **18.45** Damy i wieśniaczki. PL **19.45** Express, Pogoda **20.05** Idź na całość **21.05** Zakup w ciemno Extra **21.45** Express, Pogoda **22.00** Damy i wieśniaczki. PL **23.00** Gogglebox. Przed telewizorem **0.00** Gogglebox. Przed telewizorem **1.00** Diabelnie boskie - serial

SUPER POLSAT

6.45 SuperLudzie Extra **7.00** Na ratunek 112 **8.00** Doktor Martin **10.00** Wydarzenia 24 **10.30** Świat według Kiepskich **11.35** Twoja Twarz Brzmi Znajomo **13.30** Bitwa o palety **14.30** Hell's Kitchen - Piekielna Kuchnia **16.00** Ninja Warrior Polska **18.00** Świat według Kiepskich **19.00** Rolniczki **20.00** Kolacja w ciemno **21.00** Percy Jackson i Bogowie Olimpijscy: Złodziej Pioruna - film fantasy, USA, 2010, reż. Chris Columbus, wyk. Logan Lerman, Kevin McKidd, Steve Coogan, Brandon T. Jackson, Alexandra Daddario, Sean Bean, Jake Abel, Pierce Brosnan, Rosario Dawson **23.20** Rytuał - horror

TVP SPORT

6.05 Retro TVP SPORT **8.05** Lekkoatletyka - MŚ sztafet, Gabrone, Botswana**10.05** Kamerą TVP SPORT **10.30** Żużel - Drużynowe ME 2025 - Finał, Gdańsk **12.30** Piłka nożna. Liga Mistrzów - skróty meczów **13.50** RING TVP SPORT **14.50** Koszykówka mężczyzn - NBA - play - off **16.55** Koszykówka mężczyzn - Liga Mistrzów FIBA - Final Four - 1/2 finału **18.55** Piłka nożna - ME kobiet do lat 17: Finlandia - Polska **20.55** Piłka nożna Betclic 1. liga - 32. kolejka: Wisła Kraków - Chrobry Głogów **23.00** Sportowy Wieczór **23.30** Koszykówka mężczyzn - Liga Mistrzów FIBA - Final Four - 1/2 finału

STOPKLATKA

10.55 Wojny magazynowe **12.00** Wojny kontenerowe **13.00** Katastrofy w przestworzach **16.00** MacGyver - serial **18.00** Wojny magazynowe **19.10** Wojny kontenerowe **20.00** Lot Feniksa - thriller **22.25** Ślepa furia - film sensacyjny

TV 4

6.55 Strażnik Teksasu **7.55** Bogaty Dom - Biedny Dom **8.55** Policjantki i Policjanci **10.55** Na ratunek 112 **11.55** Dlaczego ja? **13.55** Trudne sprawy **16.55** Łowcy Skarbów. Kto da więcej **18.00** Policjantki i Policjanci **20.00** Łowca i Królowa Lodu - film fantasy **22.25** Gwiazdy Kabaretu **23.20** Gwiazdy Kabaretu

TV6

8.55 Kobra - oddział specjalny **10.55** 48H. Zaginieni **13.55** Policjantki i Policjanci **14.55** Kobra - oddział specjalny **17.00** Magnum: Detektyw z Hawajów **18.00** Strażnik Teksasu **19.00** Strażnik Teksasu **20.00** CSI: Kryminalne zagadki Miami **21.55** Kości **22.55** Kości **23.55** Nagi instynkt - thriller, USA, Francja

eprasa.pl 4f77f7b17d

TVP 1

7.00 Transmisja Mszy Świętej
7.40 Rok w ogrodzie
8.20 Pełnosprawni – magazyn
8.50 Ranczo s.II (25) – serial
9.55 Komisarz Alex (34) – serial
10.50 Ojciec Mateusz (138) – serial
11.50 Bitwa o Anzio – film fabularny, USA, Włochy, reż. Edward Dmytryk, wyk. Robert Mitchum, Peter Falk, Robert Ryan
14.15 Domowe patenty
14.25 Okrasa łamie przepisy
15.00 Sanatorium miłości s.VIII – sezon 8 (9) – reality show
16.05 Dziedzictwo (913) – serial
17.00 Teleexpress, Pogoda
17.35 Omnibus – szybcy i mądrzy
18.35 Jaka to melodia?
19.30 Program informacyjny 19.30
20.05 Sport,Pogoda
20.25 Komisarz Alex (317) – serial
21.25 Hit na sobotę – Czerwone maki – film fabularny, reż. Krzysztof Łukaszewicz, wyk. Magdalena Żak, Nicolas Przygoda, Leszek Lichota, Michał Żurawski, Bartłomiej Topa
23.40 Dziewczyna z tatuażem – thriller, USA, reż. David Fincher, wyk. Daniel Craig, Rooney Mara, Christopher Plummer, Stellan Skarsgaard, Robin Wright
2.15 Porady na zdrady – komedia, reż. Ryszard Zatorski, wyk. Anna Dereszowska, Mikołaj Roznerski, Magdalena Lamparska, Krzysztof Czeczot, Weronika Rosati, Tomasz Karolak
4.00 Jaka to melodia?
4.50 Zakończenie dnia

TVP 2

5.10 Barwy szczęścia (3372 – 3373) – serial
6.25 M jak miłość (1930) – serial
7.30 Pytanie na śniadanie
11.30 Górna półka smaku
12.10 W poszukiwaniu dobrego filmu – magazyn
12.45 Kolekcja – Zofia Artymowska – felieton
13.05 Panna młoda (91) – serial
14.00 Familiada – teleturniej
14.35 Koło fortuny – teleturniej
15.15 Szansa na sukces. Opole 2026 – zwycięzcy The Voice of Poland
16.20 Na dobre i na złe (992) Granice odpowiedzialności – serial
17.20 Panna młoda (92) – serial
18.15 Va Banque (960) – teleturniej
18.50 Słowo na niedzielę
19.00 Informacje kulturalne
19.25 Rodzinka.pl – serial
20.00 Rodzinka.pl – serial
20.30 The Voice Kids s. IX – Finał – widowisko muzyczne
22.45 The Voice Kids s. IX – Finał – widowisko muzyczne
23.40 Gabi Drzewiecka zaprasza
0.35 Kino relaks – Ugotowany – film obyczajowy, USA, reż. John Wells, wyk. Bradley Cooper, Sienna Miller, Daniel Bruhl, Omar Sy, Sam Keeley
2.20 Herkules – Film fantasy, USA, reż. Brett Ratner, wyk. Dwayne Johnson, Ian McShane, John Hurt, Joseph Fiennes, Aksel Hennie
3.55 Rodzinka.pl – serial

SOBOTA, 9.05

TVN 7

5.00 Szkoła – program obyczajowy
6.00 Wiza na miłość: pierwsze spotkanie
6.55 Bugs Bunny Builders – anim.
7.40 Powrót Batmana – film przygodowy, USA 1992
10.20 Ukryta prawda
11.25 Mówię Wam
12.40 Ukryta prawda
15.25 Detektywi
17.30 Godzilla – film przygodowy, USA, Japonia 2014
20.00 Notre – Dame płonie – film katastroficzny, Francja, Włochy, Wielka Brytania, USA 2022, reż. Jean - Jacques Annaud, wyk. Samuel Labarthe, Jean - Paul Bordes, Mickael Chirinian, Jules Sadoughi
22.20 Każdy twój oddech – film sensacyjny, USA 2021, reż. Vaughn Stein, wyk. Casey Affleck, Michelle Monaghan, Sam Claflin, Veronica Ferres
0.35 Showtime – komedia, USA 2002, reż. Tom Dey
2.35 Żyjąc z potworem
3.30 Usterka
4.05 Fachowcy

TV PULS

6.00 Kobra – oddział specjalny – serial
9.00 Taki jest świat
10.00 Lombard: Życie pod zastaw
12.00 Lombard: Życie pod zastaw
14.00 Lombard: Życie pod zastaw
16.00 Lombard: Życie pod zastaw
18.00 Lombard: Życie pod zastaw
20.00 Jeden gniewny człowiek – thriller, USA, Wielka Brytania 2021, reż. Guy Ritchie, wyk. Holt McCallany, Jason Statham, Josh Hartnett, Scott Eastwood
22.35 Mechanik: Prawo zemsty – film sensacyjny, USA 2011, reż. Simon West, wyk. Jason Statham, Ben Foster, Tony Goldwyn, Donald Sutherland
0.15 Pitbull: Nowe porządki – dramat sensacyjny, Polska 2016, reż. Patryk Vega, wyk. Andrzej Grabowski, Bogusław Linda, Maja Ostaszewska, Piotr Stramowski
3.00 Taki jest świat
3.30 Dyżur
4.10 Menu na miarę
4.55 Dyżur

POLSAT

6.00 Nowy dzień
8.00 halo tu polsat
11.40 Ewa gotuje
12.20 Świt jeźdźców smoków – film anim.
12.55 Ramona i Beezus – komedia familijna, USA, 2010
15.05 Pod słońcem Toskanii – komedia obyczajowa, USA
17.30 Awantura o kasę
18.50 Wydarzenia, Sport, Pogoda
19.15 Prezydenci i Premierzy
19.55 Kabaret na żywo. – Chyba Czesuaf

22.00 Bez litości 3. Ostatni rozdział – thriller, USA, Włochy, 2023, reż. Antoine Fuqua, wyk. Denzel Washington, Dakota Fanning, Eugenio Mastrandrea, David Denman, Gaia Scodellaro, Remo Girone, Andrea Scarduzio, Daniele Perrone
0.15 Logan Lucky – komedia kryminalna, USA, Chiny, 2017, reż. Steven Soderbergh, wyk. Channing Tatum, Adam Driver, Daniel Craig, Riley Keough, Katie Holmes, Seth MacFarlane, Farrah Mackenzie
3.00 Świat według Kiepskich
4.10 Kabaretowa Ekstraklasa
4.40 Disco Gramy

TVN

5.40 Uwaga!
5.55 Ukryta prawda
6.50 Pogromcy Chaosu
7.45 Dzień Dobry TVN
11.30 Na Wspólnej Omnibus – serial
13.30 Ciężarówką przez Malezję
14.40 Kroniki Spiderwicka – film przygodowy, USA 2008
16.50 Córka króla – film przygodowy, USA, Chiny, Francja
19.00 Fakty, Sport, Pogoda
19.25 Mam talent prosto ze sceny
19.45 Mam talent

22.20 Zwyczajna przysługa – komedia kryminalna, USA, Kanada 2018, reż. Paul Feig, wyk. Anna Kendrick, Blake Lively, Henry Golding, Andrew Rannelis, Jean Smart
0.35 Polityka – film obyczajowy, Polska 2019, reż. Patryk Vega, wyk. Iwona Bielska, Ewa Kasprzyk, Anna Karczmarczyk, Marcin Bosak, Janusz Chabior, Andrzej Grabowski, Daniel Olbrychski, Maciej Stuhr, Zbigniew Zamachowski
3.20 Szpital św. Anny – serial
4.20 Uwaga!
4.40 CSI: Kryminalne zagadki Las Vegas – serial

TRWAM

15.00 Dzielna niewiasta **15.15** Mateczniki Polskości **15.30** Wierzę w Boga **16.00** Informacje dnia **16.10** Historia PL **17.00** Razem możemy wszystko **17.30** Przełamując bariery **17.55** Poczet Wielkich Polaków **18.00** Regina Coeli **18.05** Informacje dnia **18.15** Rozmowy niedokończone **19.25** Święty na każdy dzień **19.30** Manna z Nieba **19.45** Modlitwa z telefonicznym udziałem dzieci **20.00** Informacje dnia **20.20** Różaniec **20.50** Myśląc Ojczyzna **21.00** Apel Jasnogórski **21.20** Informacje dnia **21.40** Polski Punkt Widzenia **22.00** Warto być ojcem **22.15** Głos serca **23.00** Odpowiedzialni za Kościół **23.30** Życie jest piękne

SUPER POLSAT

6.40 SuperLudzie **7.15** Byli sobie podróżnicy **10.00** Hop - film familijny, USA, 2011, reż. Tim Hill **11.55** Świat według Kiepskich **15.00** Złomiarze **17.00** Świat według Kiepskich **19.00** Kolacja w ciemno **20.00** Kolacja w ciemno **21.00** Kokainowy Rick - dramat kryminalny, USA, 2018, reż. Yann Demange, wyk. Matthew McConaughey, Richie Merritt, Bel Powley, Jennifer Jason Leigh, Bruce Dern, Rory Cochrane, Piper Laurie **23.25** Jerry Maguire - dramat obyczajowy, USA, 1996, reż. Cameron Crowe, wyk. Tom Cruise, Cuba Gooding Jr, Renee Zellweger **2.05** Backdoor - wyjście awaryjne

TVP SPORT

6.00 Piłka nożna - ME kobiet do lat 17, Irlandia Północna: Finlandia - Polska **8.10** Droga do Mundialu **9.10** Hokej na lodzie - NHL 2025 - play - off, 2. runda **10.15** Niezwykłe historie Biało - Czerwonych - Chłopcy Stamma - reportaż **10.45** Boks - Memoriał Feliksa Stamma, Warszawa - finały **15.05** Szachy - Super Rapid & Blitz Poland 2026, Warszawa **16.05** Żużel - Drużynowe ME - Finał, Rzeszów **16.30** Żużel - Drużynowe ME - Finał, Rzeszów **19.50** Koszykówka mężczyzn - Liga Mistrzów FIBA - Final Four - Finał **22.15** Sportowy Wieczór **22.45** Boks - Memoriał Feliksa Stamma, Warszawa - finały

TTV

4.55 Back to school. Prawdziwy egzamin **5.55** Usterka **6.25** Express **6.45** Ciężarówką przez Indie **7.45** Damy i wieśniaczki. PL **8.45** Gogglebox. Przed telewizorem **9.45** Express **10.05** Nic do zgłoszenia **11.05** Nic do zgłoszenia **12.05** Zakup w ciemno Extra **12.35** Zakup w ciemno **13.40** Zakup w ciemno **14.40** Zakup w ciemno **15.45** Express **16.05** Idź na całość **17.05** Zakup w ciemno Extra **17.45** Express **18.05** Kanapowczynie **19.05** Zakup w ciemno Extra **19.45** Express **20.00** Idź na całość **21.00** Gogglebox. Przed telewizorem **22.00** Boys, boys, boys **23.00** Gogglebox. Przed telewizorem

STOPKLATKA

6.00 Komisarz Rex - serial **10.05** Hudson i Rex - serial **12.00** Znachor - dramat, Polska **14.55** Mit - film fantasy, Chiny, Hongkong **17.30** Azyl - dramat, USA, Wielka Brytania **20.00** Ślepy traf - dramat kryminalny, USA **22.00** Strefa zrzutu - thriller, USA **0.00** Na układy nie ma rady - komedia, Polska

TV 4

6.00 Łowcy Skarbów **7.00** Galileo **9.05** JesteśmyDlaDzieci **9.30** Galileo **12.30** Mini Galileo **12.50** Ewolucja - komedia sci - fi **14.55** Policjantki i Policjanci **20.00** Sprawiedliwi - Wydział Kryminalny **0.00** Gwiazdy Kabaretu **1.05** Gwiazdy Kabaretu **2.05** STOP Drogówka **3.05** Interwencja

TV6

6.00 Jeźdźcy smoków na końcu świata **7.25** Obrońcy Berk **7.55** Opowieść o bohaterskim psie - film familijny **9.55** Cobra Kai **11.30** Magnum: Detektyw z Hawajów **14.25** Poirot **15.30** Poirot **16.40** Columbo **20.00** Kryminalne zagadki Miami **22.00** Kości **23.00** Kości **0.00** Bez litości 2 - horror, USA, 2013

TVP 1

7.00 Transmisja Mszy Świętej
8.00 Tydzień
8.30 Życie po Sanatorium miłości
8.50 Alternatywy 4 (5) – serial
9.55 Ojciec Mateusz (448) – serial
10.55 Komisarz Alex (317) – serial
11.55 Między ziemią a niebem
12.00 Regina Coeli
12.15 Między ziemią a niebem
12.45 Nowe życie – Żuzanna
13.10 Ssaki (6) Lasy – cykl dok.
14.30 Dom (15) – Długa księżycowa noc – serial
16.05 Dziedzictwo (914) – serial
17.00 Teleexpress, Pogoda
17.35 Daję słowo – Maciej Orłoś – /40/ – talk - show
18.40 Jaka to melodia?
19.30 Program informacyjny 19.30
20.05 Sport, Pogoda
20.25 Wojna zastępcza (11) – serial
21.25 Sanatorium miłości s.VIII – sezon 8 (10) – reality show
22.20 Życie po Sanatorium miłości
22.50 Wiek Adaline – film fabularny, Kanada, USA, reż. Lee Toland Krieger, wyk. Amanda Crew, Michiel Huisman, Blake Lively, Harrison Ford, Ellen Burstyn
0.45 Czerwone maki – film fabularny, reż. Krzysztof Łukaszewicz, wyk. Magdalena Żak, Nicolas Przygoda, Leszek Lichota, Michał Żurawski, Bartłomiej Topa
2.45 Bitwa o Anzio – film fabularny, USA, Włochy, reż. Edward Dmytryk, wyk. Robert Mitchum, Peter Falk, Robert Ryan
4.45 Jaka to melodia?
5.30 Zakończenie dnia

TVP 2

4.40 Barwy szczęścia (3374 – 3376) – serial
6.25 M jak miłość (1931) – serial
7.30 Pytanie na śniadanie
10.30 Domowe patenty
10.35 Jak to się mówi, czyli Kasia u Bralczyka
11.05 The Voice Kids s. IX – Finał
11.05 The Voice Kids s. IX – Finał
14.00 Familiada – teleturniej
14.35 Koło fortuny – teleturniej
15.10 Szansa na sukces. Opole 2026 – Halina Mlynkova
16.15 Tak to leciało! – teleturniej
17.15 Sandokan, książę piratów (7) – serial
18.20 Pan Mama (54) – serial
18.55 Kocham Cię, Polsko!
20.20 Postaw na milion – teleturniej
21.20 Kwiatki Polskie duże – widowisko publicystyczne
22.20 Chrzciny – film fabularny, reż. Jakub Skoczeń, wyk. Katarzyna Figura, Maciej Musiałowski, Tomasz Schuchardt, Michał Żurawski, Agata Bykowska, Marta Chyczewska, Marianna Gierszewska, Andrzej Konopka, Piotr Ligienza, Gustaw Spyra
0.00 Krucjata s.II – Znak bliźniąt (8) – serial
0.55 Ugotowany – film obyczajowy, USA, reż. John Wells, wyk. Bradley Cooper, Sienna Miller, Daniel Bruhl, Omar Sy, Sam Keeley
2.35 Akacjowa 38 – serial
3.30 Rodzinka.pl – serial

POLSAT

6.00 Nowy dzień
8.00 halo tu polsat
11.55 Gęsia skórka – horror komediowy, Australia, USA, 2015, reż. Rob Letterman, wyk. Jack Black, Dylan Minnette, Odeya Rush, Ryan Lee
14.05 W głowie się nie mieści – film anim.
16.15 Nasz nowy dom
17.30 Awantura o kasę
18.50 Wydarzenia, Sport, Pogoda
19.35 Państwo w Państwie
19.55 Dancing with the Stars. Taniec z Gwiazdami

23.00 Skąd wiesz? – komediodramat, USA, 2010, reż. James L. Brooks, wyk. Reese Witherspoon, Paul Rudd, Owen Wilson, Jack Nicholson, Molly Price, Tony Shalhoub
1.40 Dick i Jane: Niezły ubaw – komedia, USA, 2005, reż. Dean Parisot, wyk. Jim Carrey, Téa Leoni, Alec Baldwin, Richard Jenkins, Angie Harmon, John Michael Higgins, Richard Burgi
3.30 Świat według Kiepskich
4.10 Kabaretowa Ekstraklasa
4.40 Disco Gramy
5.25 Telezakupy TV Okazje

TVN

5.40 Uwaga!
5.55 Ukryta prawda
6.50 Bez kompleksów
7.45 Dzień Dobry TVN
11.30 Co za tydzień
12.05 Mam talent
14.40 Bitwa o gości
15.45 Istoty fantastyczne – film familijny, USA, Kanada 2024, reż. John Krasinski
18.00 Kuchenne rewolucje
19.00 Fakty, Sport, Pogoda
19.25 The Traitors. Zdrajcy – prosto ze sceny
19.45 The Traitors. Zdrajcy

21.30 Teściowie – komedia, Polska 2021, reż. Kuba Michalczuk, wyk. Maja Ostaszewska, Marcin Dorociński, Izabela Kuna, Ewa Dałkowska
23.15 G.I. Joe: Czas Kobry – film przygodowy, USA, Czechy 2009, reż. Stephen Sommers, wyk. Dennis Quaid, Channing Tatum, Adewale Akinnuoye - Akbaje, Marlon Wayans, Joseph Gordon - Levitt, R
1.45 Superwizjer
2.25 Szpital św. Anny – serial
3.25 Uwaga!
3.45 CSI: Kryminalne zagadki Las Vegas – serial
4.45 Nauka jazdy
5.10 Kto was tak urządził

SUPER POLSAT

6.40 SuperLudzie **7.20** Byli sobie podróżnicy **7.50** Była sobie Ziemia **10.00** SuperMocni **10.30** SuperMocni **11.00** Smerfy - film familijny **13.05** Percy Jackson i Bogowie Olimpijscy: Złodziej Pioruna - film fantasy **15.40** Kopciuszek - musical **18.00** Świat według Kiepskich **19.00** Randka w ciemno **21.00** Spadaj, tato - komedia, USA, 2012, reż. Sean Anders, wyk. Adam Sandler, Andy Samberg, Leighton Meester, Susan Sarandon **23.15** Jeszcze dłuższe zaręczyny - komedia romantyczna **1.30** Backdoor - wyjście awaryjne **2.00** Świat według Kiepskich **4.00** Nasz nowy dom **5.00** Nasz nowy dom

TVP SPORT

6.15 Piłka nożna: Wieczysta Kraków - Miedź Legnica **8.20** Hokej na lodzie - NHL 2025 - play - off **9.20** NBA Action (10) - magazyn sportowy **9.55** Piłka nożna kobiet: Czarni Sosnowiec - Górnik Łęczna **12.10** Piłka nożna : Warta Poznań - Sandecja Nowy Sącz **14.15** Piłka nożna : GKS Tychy - Ruch Chorzów **17.00** Piłka nożna: Bruk - Bet Termalica Nieciecza - Legia Warszawa **20.00** Boks - Gala MB Boxing Night 40, Opoczno 2026 - walka wieczoru: Karol Welter **23.00** Sportowy Wieczór **23.30** Piłka nożna - Liga Hiszpańska kobiet - 28. kolejka: Tenerife Femenino - FC Barcelona

TTV

5.00 Diabelnie boskie - serial **5.30** Żony Podlasia **6.25** Express **6.45** Nic do zgłoszenia **7.45** Nic do zgłoszenia **8.45** Ciężarówką przez Indie **9.45** Express **10.05** Idź na całość **11.05** Zakup w ciemno **12.05** Zakup w ciemno Extra **12.35** Boys, boys, boys **13.35** Gogglebox. Przed telewizorem **14.35** Kanapowczynie **15.45** Express **16.05** Idź na całość **17.05** Życie na kredycie **17.45** Express **18.05** Życie na kredycie **18.40** Damy i wieśniaczki. PL **19.45** Express **20.00** Zakup w ciemno **21.00** Gogglebox. Przed telewizorem **22.00** Żony Podlasia **23.00** Nic do zgłoszenia **0.00** Damy i wieśniaczki. PL

STOPKLATKA

6.00 Komisarz Rex - serial **10.00** Hudson i Rex - serial **13.00** Mój przyjaciel orzeł - film przygodowy, Austria **15.05** Trzej muszkieterowie - film przygodowy Francja, Wielka Brytania, USA **17.20** Walkiria - dramat historyczny, USA **20.00** Oczy węża - thriller, USA **22.05** Trick - komedia sensacyjna, Polska

TV 4

6.00 Łowcy Skarbów **6.55** Kataklizmy, które wstrząsnęły światem **9.05** Ewa gotuje **9.35** Galileo **11.40** Ace Ventura Junior - film familijny **13.40** Łowca i Królowa Lodu - film fantasy **15.55** Goście w Ameryce - komedia fantasy **17.55** Uroczysko **20.00** Sprawiedliwi. Trójmiasto **0.00** STOP Drogówka

NIEDZIELA, 10.05

TVN 7

5.15 Szkoła – program obyczajowy
6.15 Wiza na miłość: pierwsze spotkanie
7.10 New Looney Tunes II – anim.
7.40 Wakacje w krzywym zwierciadle – komedia, USA 1983
9.45 Ukryta prawda.
14.55 Detektywi
17.55 Piotruś Pan i Alicja w Krainie Czarów – film familijny, Wielka Brytania, USA 2020
20.00 Godzilla II: Król potworów – film przygodowy, USA, Japonia 2019, reż. Michael Dougherty, wyk. Kyle Chandler, Vera Farmiga, Millie Bobby Brown, Ken Watanabe, Zhang Ziyi, Bradley Whitford
22.50 Kod dostępu – film sensacyjny, USA 2001, reż. Dominic Sena, wyk. John Travolta, Hugh Jackman, Halle Berry, Don Cheadle, Sam Shepard,
0.50 Legendy ringu – komedia, USA 2013, reż. Peter Segal, wyk. Robert De Niro, Sylvester Stallone, Kevin Hart, Alan Arkin, Kim Basinger, Mike Tyson
3.15 Żyjąc z potworem

TV PULS

6.00 Taki jest świat
6.40 Don Matteo: Boski detektyw – serial
8.50 Naga broń: Z akt Wydziału Specjalnego – komedia kryminalna, USA 1988
10.35 Johnny English – komedia sensacyjna, Wielka Brytania
12.10 Za jakie grzechy, dobry Boże? – komedia, Francja 2014, reż. Philippe de Chauveron
14.15 Forrest Gump – film obyczajowy, USA 1994
17.35 Terminal – komedia romantyczna, USA 2004
20.00 Mechanik: Konfrontacja – film sensacyjny, USA, Tajlandia 2016, reż. Dennis Gansel, wyk. Jason Statham, Jessica Alba, Michelle Yeoh, Sam Hazeldine, Tommy Lee Jones
22.00 Dziedzictwo krwi – film sensacyjny, USA, Francja 2016
23.50 Instynkt pierwotny – thriller, USA 2019, reż. Nicholas Powell
1.55 Dyżur
3.00 Taki jest świat
3.25 Menu na miarę
4.00 Dyżur

TRWAM

15.00 Wieś to też Polska **16.00** Informacje dnia **16.10** Koncert życzeń **16.50** Mateczniki Polskości **17.00** Żyłem obok świętego **17.30** Sól ziemi **17.55** Poczet Wielkich Polaków **18.00** Regina Coeli **18.05** Informacje dnia **18.15** Rozmowy niedokończone **19.00** Msza Święta **20.00** Informacje dnia **20.20** Różaniec **20.50** Myśląc Ojczyzna **21.00** Apel Jasnogórski **21.20** Informacje dnia **21.40** Retrospekcja **21.45** Stan Bezpieczeństwa Państwa **21.55** Święty na każdy dzień **22.00** Mocni Jego mocą **22.30** Muzyczne chwile **22.45** Jak wygrać małżeństwo? **23.00** Jak my to widzimy **23.30** Tam, gdzie Bóg płacze

eprasa.pl 4f77f7b17d

HOROSKOP

WODNIK

Teraz masz szansę na dobre i oczekiwane zmiany w życiu. W pracy dobrze rozplanuj tydzień, by nie wkradł się pośpiech i zamęt. We wtorek i środę pojawią się nowe szanse dla kariery - trzymaj rękę na pulsie. W piątek owocne spotkanie biznesowe. Ciekawa randka pozwoli ci spojrzeć na świat inaczej, bardziej optymistycznie. Weekend spędzisz przyjemnie. Czasem jest nam z kimś po drodze tylko chwilę - ale to może być cudowna chwila...

RYBY

W poniedziałek wykorzystaj niezwykłą okazję, którą ześle ci los. Nie daj się w pracy wmanewrować ani wykorzystać. Znajdziesz dość sił, by szczerze o tym porozmawiać i postawić na swoim. Więcej inicjatywy w miłości. Praca cię zdominowała, a czy pamiętasz, że masz dom i bliskich? Oni bardzo cię potrzebują. Uwaga w czwartek i piątek - możliwy spór z władzą i problemy zdrowotne. W weekend dobrze odpocznij.

BARAN

Tydzień będzie pełen zabiegania o dodatkowe pieniądze. Okaże się, że ich zdobycie nie jest takie trudne. We wtorek i środę korzystny czas dla negocjacji i wystąpień publicznych. Jeśli chcesz szczerze z kimś porozmawiać, zrób to w czwartek. W piątek zyskasz uznanie, a twoje nastawienie do świata zmieni się na pozytywne. W weekend uważaj na drodze. Masz zielone światło dla mądrych działań w grupie.

BYK

Jeśli dotąd przepełniały cię wojownicze nastroje, teraz trochę złagodniejesz. Wciąż wiele zależy od ciebie, masz sporo okazji w zasięgu ręki, ale lepiej działać na spokojnie. Osiągniesz, co zechcesz w sprawach sercowych, ale nie wracaj do tych już zakończonych i bez przyszłości. Zrób miejsce na nowe. We wtorek możliwe kłopoty w pracy. Zanim coś podpiszesz, dokładnie sprawdź. Weekend bardzo miły i rodzinny.

BLIŹNIĘTA

W poniedziałek nie wydawaj za dużo pieniędzy. Wykorzystaj w pracy swoją inteligencję, nie daj się sprowokować do personalnych rozgrywek. Wytycz cel i konsekwentnie do niego zmierzaj - w tym tygodniu możesz zyskać więcej, niż sądzisz. W środę coś się wyjaśni w sprawach sercowych, ale nie naciskaj zbytnio. Być może trzeba będzie podjąć nowe decyzje, ale nie w czwartek. W weekend wypełnij zaległe zobowiązania.

RAK

Nie chowaj się teraz do skorupki, wyjdź na światło dzienne i daj się poznać od najlepszej strony. Nie wywołuj zbędnych dyskusji w pracy i w domu, to naprawdę się nie opłaca. Pohamuj się, przedstaw swój punkt widzenia i staraj się też zrozumieć innych. Najlepsze dni na realizację ambitnych planów to wtorek, środa i piątek. Weekend spędź w domu. Okaże się, że parę miłych wizyt to jest to, na co czekasz od dawna.

LEW

Możesz teraz liczyć na postęp w karierze. Kłopoty domowe powinny się wyjaśnić, a takie czy inne rozwiązanie wyjdzie ci na dobre. We wtorek i środę możliwe spotkanie interesującej osoby - samotne Lwy powinny pamiętać, że może to nastąpić w najbardziej nietypowych okolicznościach. Korzystny dla finansów i pracy będzie piątek. W weekend spotkaj się z kimś, kto jest ci bardzo bliski i szczerze porozmawiaj.

PANNA

Masz teraz dobry czas dla prowadzenia interesów. Najwięcej zyskasz finansowo we wtorek i środę. Jeśli jesteś osobą przemęczającą się systematycznie na paru etatach, weź na wstrzymanie. Odpoczynek to nie zbrodnia, a obowiązek wobec siebie. Praca to nie cały życie. Nie zaniedbuj innych dziedzin. Pełen spokojnej bliskości powinien być weekend. Wykorzystaj ten czas na szczere rozmowy i ciekawe rozrywki.

WAGA

Tydzień zapowiada się korzystnie. Tak dobrego układu dla uczuć i wyrażania myśli od dawna nie było. Zatem realizuj plany, nie odkładaj ich na później. We wtorek i środę zabłyśniesz na szerszym forum. Czwartek i piątek to dobry czas, by walczyć o swoje w pracy - i wygrać. W weekend, jeśli nie musisz, nie siadaj za kierownicą. Zajmij się rodziną i sprawami domowymi, zaproś przyjaciół.

SKORPION

To czas, w którym trzeba będzie wyhamować, pomyśleć nad inwestycjami, zastanowić się nad wydatkami. Jeśli pojawią się nowe propozycje, należy je ostrożnie rozważyć ze wszystkich stron, by nie popełnić błędu. Życie osobiste będzie się układać pomyślnie. Jakaś stara sprawa zbliża się do końca - bądź cierpliwy, efekty będą warte czekania. Najlepsze dla pracy wtorek i piątek, dla uczuć - weekend.

STRZELEC

Uda ci się teraz jasno ocenić sytuację i dobrze zorientować, co w trawie piszczy. W pracy powodzenie. Okaże się, że trudne wyzwania to dla ciebie bułka z masłem. Masz szansę na zrobienie dobrych interesów we wtorek i piątek, więc pilnuj tego. W środę i czwartek zrealizujesz to, co zaplanujesz. W miłości okażesz się łowcą, a samotni mogą odmienić swoje życie. Weekend miły, pełen rozrywek.

KOZIOROŻEC

W tym tygodniu wiele może się zmienić. Kariera ruszy z kopyta, jeśli jeszcze tak się nie stało. Twoje osiągnięcia zostaną docenione, a nowe perspektywy okażą się obiecujące. Spełnią się plany i marzenia, ale zostaną też pewne obowiązki. Warto je dokładnie wypełniać. W uczuciach zmiany - to ci się bardzo spodoba. W środę znajomość z kimś ważnym ogromnie pomoże w karierze. Weekend więcej niż udany.

Gimnastyka umysłu z Super Tygodniem

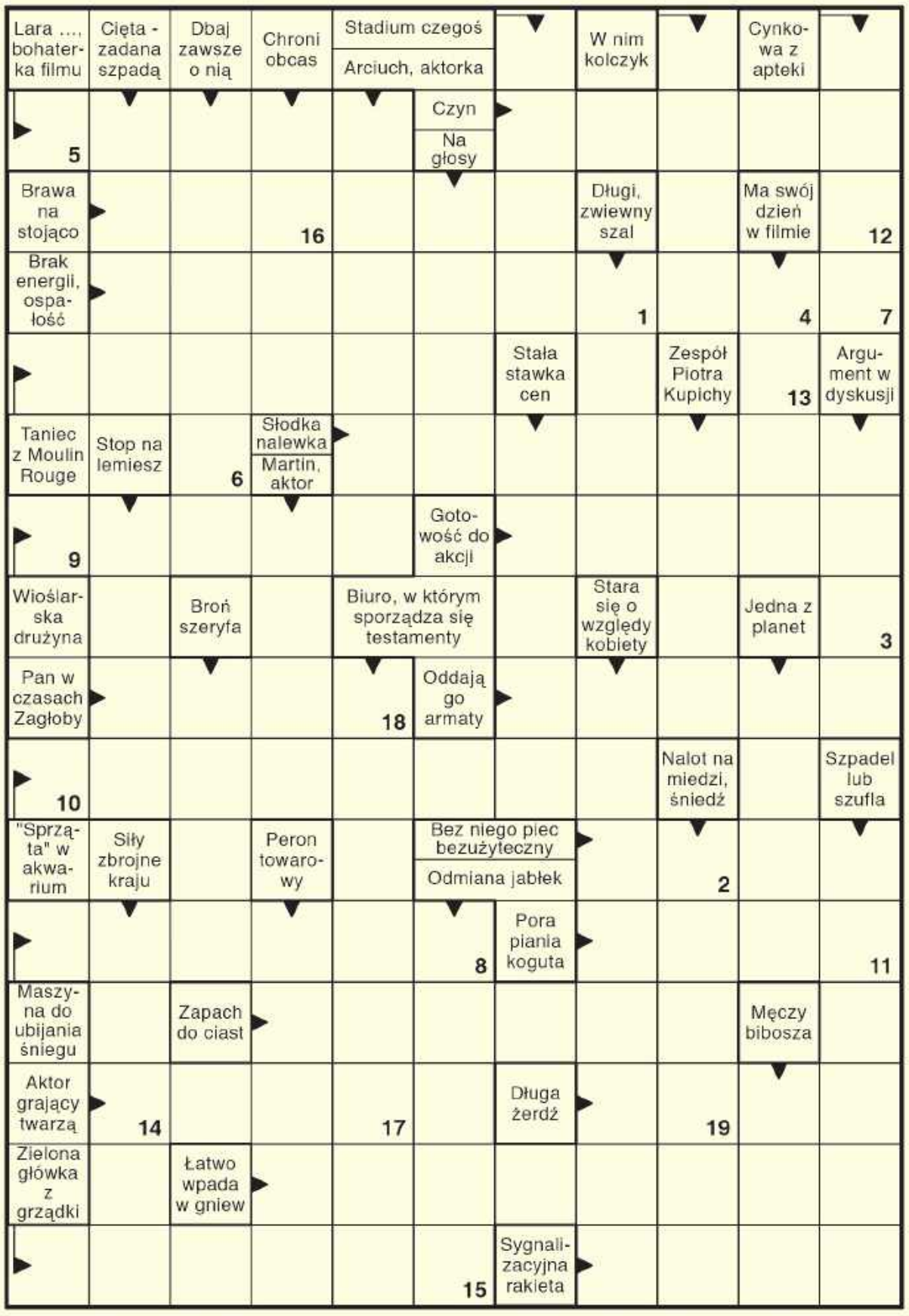

Litery z pól ponumerowanych utworzą rozwiązanie końcowe.

1	2	3	4	5	6	7	8	9	10	11	12	13	14	15	16	17	18	19

Sudoku

				9				4
6								8
			3	2			9	
				5		1	4	
8		9	1		7	2		
		7		3	6		5	
	8	3	5	6	2			1
			4		1	9		3
		1				5	6	

Wykreślanka

Ł	J	A	C	I	B	Ę	Z	Y	Z	R	P	N	J	W	S	G	Ś	K	A	S	Z	A
W	Q	E	T	K	A	R	T	I	N	G	Z	Q	E	N	T	O	G	G	M	T	Ł	Ś
P	Ż	E	K	C	Y	C	E	R	O	C	D	X	D	Z	R	N	F	O	Ł	A	F	Ć
A	O	S	B	S	U	N	T	U	A	M	Ż	J	W	O	Ą	I	B	G	Ł	R	A	P
N	W	O	T	Ó	K	R	O	I	G	Ż	W	N	A	R	C	E	Ą	L	Z	U	K	J
A	T	K	Ą	Y	N	O	N	Ż	Ł	S	O	G	B	L	Z	D	Ę	P	Ś	C	S	R
R	S	Ż	I	Ł	G	A	M	R	X	R	Ę	T	N	E	Y	Ź	S	R	X	H	M	X
A	R	Ś	Y	O	G	M	P	U	T	Y	E	Z	I	A	N	W	Ć	Z	L	A	O	J
B	A	O	W	A	S	Q	A	O	N	Y	Ą	D	C	N	I	I	N	Y	Ó	P	D	M
I	L	H	N	I	Ć	K	I	T	O	I	D	U	T	I	E	A	Z	G	P	Ę	E	Ś
Z	O	A	G	Y	Z	R	T	S	Y	Ą	K	Z	W	S	C	D	Ę	Ł	F	M	M	K
M	T	V	V	C	K	P	D	G	I	K	P	A	O	T	W	E	M	U	Ł	V	G	H
Ł	S	W	A	M	G	A	R	F	A	I	D	K	Ą	A	H	K	V	P	Ć	I	B	H

Słowa do odnalezienia:

cycero, diafragma, ekskomunika, faksmodem, jedwabnictwo, karting, kasza, kiosk, kriotron, naganiacz, niedźwiadek, orleanista, panarabizm, przylup, przyzebica, starucha, stolarstwo, strzyga, straczyniec, stygmatyk

eprasa.pl 4f77f7b17d