PIĄTEK-NIEDZIELA
|21-23|07|2023|

DZIENNIK ELBLĄSKI WEEKEND

cena 4,99 zł (w tym 8% VAT)

ISSN 0137-9127 NR INDEKSU 350176 \\\ NAKŁAD 5 150 NR 140 (21092)

SKŁADZIK ZAMIAST LODZIARNI?

Fot. EG

W MIEJSCU, W KTÓRYM DZIAŁAŁA KULTOWA LODZIARNIA, TRWAJĄ PRACE REMONTOWE ZA PONAD 1,2 MLN ZŁ. MIELIŚCIE NADZIEJĘ NA TO, ŻE DO GROTY WRÓCĄ LODY I RURKI Z BITĄ ŚMIETANĄ? SPODZIEWAJCIE SIĘ ROZCZAROWANIA, BO MA ONA PEŁNIĆ FUNKCJĘ... SKŁADZIKA! \3

SPORT W ELBLĄGU

TRIATHLON ZA NAMI \21

CHCĄ BYĆ W SZÓSTCE NAJLEPSZYCH \22

WARTO STAWIAĆ NA MŁODZIEŻ \23

ISSN 0137-9127
29
9 770137 912156

PRZEDSZKOLE NR 8 URATOWANE! \2

MILIARDY DLA DZIECI Z WARMII I MAZUR \4-5

ICH MARZENIEM JEST NOWA KOMENDA \6

ZAATAKOWAŁ MACZETĄ W BIAŁY DZIEŃ \9

REKLAMA

ZRÓB PREZENT BLISKIM!

kupgazete.pl 89 539 76 65

ZAPRENUMERUJ DLA NICH E-WYDANIE „DZIENNIKA ELBLĄSKIEGO"

1223otbp-b-K

eprasa.pl 4f848870fb

PRZEDSZKOLE NR 8 URATOWANE!

NIEMAL 3,5 MLN ZŁ — TAKIE DOFINANSOWANIE OTRZYMAŁ ELBLĄG NA REMONT ZABYTKOWEGO BUDYNKU PRZEDSZKOLA W RAMACH RZĄDOWEGO PROGRAMU ODBUDOWY ZABYTKÓW. ALE NIE JEST TO JEDYNY OBIEKT, KTÓRY DOCZEKA SIĘ RENOWACJI. NA LIŚCIE ZNALAZŁY SIĘ TEŻ M.IN. ZABYTKI Z MILEJEWA, JEGŁOWNIKA CZY TOLKMICKA.

fot. EG

3,430 mln zł — takie dofinansowanie otrzymał Elbląg na remont zabytkowego budynku przedszkola w ramach Rządowego Programu Odbudowy Zabytków

Dotrzymaliśmy słowa. Przedszkole nr 8 w Elblągu otrzymało 3,43 mln zł z Rządowego Programu Odbudowy Zabytków. Teraz Prezydent Wróblewski i jego pomocnicy niech przestaną kręcić i organizują remont zabytkowego przedszkola. Koniec wymówek — przekazał Andrzej Śliwka, wiceminister aktywów państwowych.

Sprawa związana z przedszkolem — przypomnijmy — nabrała rozgłosu po tym, jak rodzicom dzieci do niego uczęszczających zaproponowano przeniesienie do innych placówek. Podczas pierwszego spotkania z władzami miasta przekazano rodzicom, że budynek jest w bardzo złym stanie technicznym i zagraża zdrowiu i bezpieczeństwu osób w nim przebywających. Poinformowano, że zabytkowy obiekt nie będzie remontowany z powodu braku funduszy na ten cel. Nie miało mieć to też uzasadnienia ekonomicznego, a wiceprezydent Elbląga Janusz Nowak przekazał, że Elbląg stawia na budowę nowych obiektów oświatowych.

Po tym, jak rodzice dzieci nagłośnili sprawę w mediach, prezydent Elbląga Witold Wróblewski postanowił pozyskać środki na remont przedszkola i złożyć wniosek do Rządowego Programu Odbudowy Zabytków. Nie uspokoiło to jednak rodziców, gdyż władze nadal stały na stanowisku, że dzieci powinny być przeniesione do innych placówek, a budynek przedszkola od września powinien zostać zamknięty. Rodzice wskazywali, że zalecenia przeciwpożarowe były znane już od lat, ale nic z tym nie zrobiono. Władze miasta tłumaczyły, że decyzja o zamknięciu obiektu i przeniesieniu dzieci została podjęta po sytuacji, w której z dachu odpadł gzyms. Władze stwierdziły, że nie mogą już dłużej brać odpowiedzialności za życie i zdrowie dzieci przebywających — ich zdaniem — w obiekcie stwarzającym niebezpieczeństwo.

Na prośbę rodziców dzieci uczęszczających do Przedszkola nr 8 w sprawę zaangażował się Andrzej Śliwka. — Zachowanie władz Elbląga jest skandaliczne. Rodzice w zeszłym roku zostali wprowadzeni w błąd przez Panią Dyrektor Departamentu Edukacji Małgorzatę Sowicką (kandydatka do Sejmu w wyborach 2019 roku z ramienia partii Prezydenta Wróblewskiego, czyli PSL), która poinformowała Ich, że placówka, do której uczęszczają ich dzieci, będzie modernizowana, stąd rekrutacja jest wstrzymana. Zapowiadanej modernizacji nie przeprowadzono, a był to wstęp do wygaszenia placówki. Następnie wstrzymano kolejny nabór i tuż przed terminem rozpoczęcia nowej rekrutacji postanowiono poinformować rodziców o planach zamknięcia przedszkola. Podstawą zamknięcia ma być zły stan budynku, który został stwierdzony w 2016 roku — tak, w 2016 roku i do tego czasu przez 7 lat Prezydent Wróblewski nic nie zrobił pomimo kolejnych kontroli i upomnień! — zaznaczał Andrzej Śliwka.

Dziś już wiemy, że pieniądze na remont Przedszkola nr 8 zostały przyznane. Wsparcie z Rządowego Programu Odbudowy Zabytków to 3,43 mln zł.

fot. Warmińsko-Mazurski WUOZ w Olsztynie — Delegatura w Elblągu

Szkoła w Zwierznie (gm. Markusy), dawny Dom Ludowy. Zabytek z lat 30. XX w. zaprojektowany na wzór żuławskich domów podcieniowych doczeka się remontu dachu i wymiany instalacji elektrycznej

NIE TYLKO PRZEDSZKOLE

Dzięki dotacjom z Rządowego Programu Odbudowy Zabytków remontu doczekają się historyczne obiekty znajdujące się na terenie powiatów elbląskiego i braniewskiego. Są wśród nich kościoły, kapliczki, kamienice i nie tylko.

Gmina Miasta Elbląg, prócz wspomnianej kwoty w wysokości 3 430 000 zł na modernizację zabytkowego budynku Przedszkola nr 8 przy ul. Bema 9, otrzymała również dotację w wysokości 632 100 zł na restaurację i konserwację zabytkowego kościoła p.w. św. Jerzego w Elblągu.

Remontu doczeka się również wieża kościoła greckokatolickiej parafii Narodzenia Najświętszej Marii Panny w Pasłęku — rządowe dofinansowanie na ten cel wyniosło 356 314 zł. Powody do radości ma również gmina Milejewo, która otrzymała ponad 971 tys. zł na wykonanie robót budowlanych i odtworzeniowych przy budynku remizy Ochotniczej Straży Pożarnej w Pomorskiej Wsi i prawie 305 tys. zł na roboty budowlano-konserwatorskie wieży kościoła parafialnego w Milejewie. 980 tys. zł otrzymała gmina Rychliki na przebudowę drogi gminnej w miejscowości Dymnik, w zabytkowym zespole pałacowo-parkowym.

Kolejnym punktem na mapie dofinansowań jest Fiszewo, gdzie odbudowana zostanie dzwonnica, ogrodzenie i zabytkowa brama na cmentarzu ewangelicko-mennonickim — kwota dofinansowania na ten cel to 490 tys. zł. Gmina Gronowo Elbląskie otrzymała kolejne 490 tys. zł na wymianę okien i renowację drzwi wejściowych w kościele pod wezwaniem Matki Bożej Nieustającej Pomocy w Jegłowniku.

Ze środków na remont zabytków cieszy się również gmina Tolkmicko, która otrzymała niespełna 201 tys. zł na konserwację ambony w kościele św. Mikołaja w Pogrodziu, ponad 485 tys. zł na badania i prace konserwatorskie przy zespole kapliczek i krzyży przydrożnych w miejscowościach Chojnowo i Nowinka, a także 382 156,42 zł na remont zabytkowego ogrodzenia przy kościele parafialnym p.w. św. Jakuba Apostoła w Tolkmicku.

Ponad milion, a dokładnie 1 078 000 zł trafi do gminy Markusy, dzięki czemu wykonany zostanie remont dachu z renowacją podcienia oraz wymiana instalacji elektrycznej w części zabytkowej Szkoły Podstawowej w Zwierznie.

To jeszcze nie wszystko. Gmina Godkowo pozyskała 473 700 zł na remont kościoła p.w. Trójcy Przenajświętszej w Grądkach, a gmina Młynary otrzymała kwotę 1,2 mln zł na renowację kościoła p.w. św. Piotra Apostoła w Młynarach.

EG, KK

WYDAWCA
GRUPA WM Sp. z o.o.
ul. Tracka 5,
10-364 Olsztyn

REDAKTOR NACZELNY
Maciej Matera

ZASTĘPCA REDAKTORA NACZELNEGO
Kamila Kornacka
k.kornacka@dziennikelblaski.pl

REDAKTORZY WYDANIA
Kamila Kornacka k.kornacka@dziennikelblaski.pl
Ewelina Gulińska e.gulinska@dziennikelblaski.pl
Agata Tupaj a.tupaj@dziennikelblaski.pl
Jerzy Kuczyński j.kuczynski@dziennikelblaski.pl

WYDANIE ONLINE internet@gazetaolsztynska.pl
89 539 74 83

GAZETAOLSZTYNSKA.PL
redakcja@gazetaolsztynska.pl
tel. 89 539 74 83

PRENUMERATA E-WYDAŃ
prenumerata@gazetaolsztynska.pl
89 539 76 63

DZIENNIKELBLASKI.PL
82-300 Elbląg, ul. Rybacka 35
tel. 55 611 46 00
gazeta@dziennikelblaski.pl

REKLAMA W ELBLĄGU
82-300 Elbląg, ul. Rybacka 35
tel. 55 236 18 02
reklamy@dziennikelblaski.pl

Elwira Kowalska
tel. 604 408 305

DRUK
Drukarnia Prasowa
GRUPY WM Sp. z o.o.
Olsztyn, ul. Tracka 7
tel. 89 539 74 21

NAKŁAD KONTROLOWANY
ZWIĄZEK KONTROLI DYSTRYBUCJI PRASY

Redakcja nie zwraca niezamówionych tekstów oraz zastrzega sobie prawo dokonywania skrótów w publikowanych listach i nadesłanych materiałach. Redakcja nie odpowiada za treść ogłoszeń. Wydawca zastrzega sobie prawo odmowy przyjęcia ogłoszenia sprzecznego z zasadami moralnymi lub prawem.

eprasa.pl 4f848870fb

SKŁADZIK ZAMIAST LODZIARNI?

W miejscu, w którym działała kultowa lodziarnia, trwają prace remontowe za ponad 1,2 mln zł. Wiemy, jaka przyszłość czeka Grotę. Czy zamiast funkcji kulturalnych i rekreacyjnych będzie pełnić rolę... składzika? Wszystko na to wskazuje.

fot. EG

Koszt remontu „ślimaczej górki" to ponad 1,2 mln zł

fot. Ryszard Biel

To tutaj elblążanie zajadali się kiedyś lodami i rurkami z bitą śmietaną... Ale co było, niestety nie wróci

EWELINA GULIŃSKA
e.gulinska@dziennikelblaski.pl

Słynna Grota od lat stała pusta i niezagospodarowana. Ale to miało się zmienić za sprawą rewitalizacji. Po remoncie „ślimacza górka" miała wrócić do mieszkańców w zupełnie nowej odsłonie — miała stać się obiektem kulturalnym oraz miejscem do rekreacji i wypoczynku. Przynajmniej tak zapowiadał Urząd Miejski w Elblągu.

— Obiektowi nadane zostaną funkcje kulturalne i rekreacyjne, realizowane m.in. poprzez takie planowane wydarzenia, jak kameralne koncerty i plenery malarskie — przekazywał oficjalnie elbląski ratusz, kiedy pytaliśmy, jaką funkcję będzie pełniła Grota, gdy już zakończy się jej remont. I choć z opisu zaplanowanych prac nie wynikało, aby obiekt został powiększony czy znacząco rozbudowany, to elbląskie media szybko obiegła wiadomość mówiąca o tym, iż do słynnej Groty wkroczy kultura. Ale czy aby na pewno tak się stanie?

To nie będzie obiekt kulturalny?

Swoje zaniepokojenie wyraziła w rozmowie z nami elbląska radna Elżbieta Banasiewicz.

— Na jednej z komisji usłyszałam od urzędników odpowiedź na pytanie, co w tej Grocie będzie. Elblążanie mieli nadzieję na powrót lodziarni. Natomiast usłyszałam, że dziś sanepid już nie pozwala na prowadzenie lodziarni w takich miejscach i — uwaga — potężne pieniądze wyłożone na Grotę będą służyły temu, aby w Grocie był składzik na potrzebne rzeczy do ewentualnych eventów robionych w tym miejscu. Wydać tyle pieniędzy, aby był tam składzik, to chyba pomyłka. Myślę, że aby to miejsce znów tętniło życiem, powinniśmy zrobić tam przykładowo informację turystyczną lub miejsce, które będzie użyteczne dla elblążan, a nie składzik — przekazała radna.

O komentarz w tej sprawie poprosiliśmy elbląski ratusz.

— Tak, potwierdzam. To miejsce będzie przeznaczone na przechowywanie rzeczy niezbędnych do organizacji imprez, które odbywać się będą w pobliżu Groty i w samym parku Planty. Zgodnie z założeniem w pobliżu Groty przewidziane jest organizowanie różnych przedsięwzięć kulturalnych i rekreacyjnych i miejsce z taką funkcją na pewno się przyda — wytłumaczył Łukasz Mierzejewski z biura prasowego Urzędu Miejskiego w Elblągu.

A więc to już pewne: do Groty wcale nie powróci życie, stanie się ona jednie zapleczem technicznym lub — jak określa to radna Banasiewicz — składzikiem. Czy takiej rewitalizacji Groty oczekiwali mieszkańcy Elbląga? Przypomnijmy, że remont „ślimaczej górki" ma kosztować ponad 1,2 mln zł.

Kamień plus kostka brukowa

Zdaniem Elżbiety Banasiewicz kontrowersyjny jest też sposób odrestaurowania samej Groty.

— Nie wiem, kto to projektował, ale piękny kamień, który tam był, został połączony z kostką brukową. Idą na to potężne pieniądze, ale niestety estetyka tego miejsca traci — mówi elbląska radna.

Ten problem był również poruszany przez naszych Czytelników, którzy w licznych komentarzach wyrażali swoje głębokie niezadowolenie tak prowadzonymi pracami przy kultowym obiekcie. Nasi Czytelnicy pytali też wielokrotnie o to, czy po zakończeniu remontu Groty będzie można znów zjeżdżać tam na sankach.

— Jeżeli chodzi o górkę do zjeżdżania, to w projekcie nie jest ona uwzględniona. Warto zwrócić uwagę, że nie była to specjalnie wyznaczona do tego celu górka. Po prostu mieszkańcy, tak jak w innych miejscach, wykorzystywali to wzniesienie do zjazdu na sankach — tłumaczy Łukasz Mierzejewski.

Jednocześnie z remontem Groty trwają prace związane z rewitalizacją całego parku Planty. W ramach inwestycji powstały m.in. nowe ścieżki dla pieszych i ścieżka rowerowa. I tu nasi Czytelnicy zgłaszali swoje uwagi, twierdząc, że szerokość podjazdów jest niedostosowana do wózków inwalidzkich i dziecięcych. Te uwagi również przekazaliśmy do Urzędu Miejskiego w Elblągu.

— Wciąż jest to teren budowy, prace w parku trwają. Natomiast uwagi mieszkańców dotyczące podjazdów i ciągów komunikacyjnych w kontekście poruszania się osób z niepełnosprawnościami przekazaliśmy projektantowi i wykonawcy — poinformował nas elbląski ratusz.

Prace przy Grocie i w parku Planty mają potrwać do końca sierpnia. Zatem we wrześniu powinny być już dostępne dla mieszkańców.

— Czas remontów różnych rzeczy w naszym mieście również jest nietrafiony. Kto to planuje? Czas wakacji, czas, gdy ludzie chcą korzystać z takich rzeczy jak np. fontanna z żabką — jest w Elblągu czasem remontów, a nie czasem wykorzystywania dla pożytku publicznego. Planowane inwestycje i wydawane pieniądze nie jest trafnie robione przez naszych włodarzy — skwitowała radna Elżbieta Banasiewicz.

RADNY MA GŁOS: ELŻBIETA BANASIEWICZ

Bardzo się cieszę, że Elbląg pięknieje i dokonuje się tyle zmian estetycznych w naszym mieście. Niestety — z całym szacunkiem — uważam, że ze strony włodarza naszego miasta występuje złe gospodarowanie pieniędzmi. Gdy rozmawiam z elblążanami, to dziś, a szczególnie latem, gdy dzieci i rodziny odpoczywają, to największe oczekiwanie to nie fontanna w parku Kajki, nie remont Groty w parku Planty, to po prostu potrzeba otwartego basenu miejskiego, na który wciąż czekamy. Pan Wróblewski kiedyś powiedział, że go nie obiecywał i za jego kadencji nie będzie tego basenu, więc myślę sobie, że kadencja pana Wróblewskiego się kończy i kolejny prezydent na pewno zajmie się tą sprawą. Są pieniądze na to. Czas przygotowań jest źle wykorzystywany. Plany dotyczące rewitalizacji basenu, które pan Wróblewski przedstawił, to są plany dla małego miasteczka, a nie dla Elbląga. Mam nadzieję, że projekt zostanie ponownie zweryfikowany. Niestety przyznane pieniądze wciąż tracą na wartości. Dla Elbląga na pewno potrzebny jest basen.

fot. UM Elbląg

eprasa.pl 4f848870fb

MILIARDY DLA DZIECI Z WARMII I MAZUR

— CHCEMY PRZYWRÓCIĆ MŁODYM LUDZIOM MARZENIE O ZAŁOŻENIU RODZINY — POWIEDZIAŁA PODCZAS SPOTKANIA Z ELBLĄŻANAMI MINISTER RODZINY I POLITYKI SPOŁECZNEJ MARLENA MALĄG. JAK PRZEKAZAŁA PANI MINISTER, W WAKACJE W CAŁEJ POLSCE ODBĘDĄ SIĘ RODZINNE PIKNIKI — NAJBLIŻSZY JUŻ W TĘ SOBOTĘ W ELBLĄGU.

Marlena Maląg podczas swojej wizyty w Elblągu przypomniała, że mimo że program 500 plus zmieni się od 1 stycznia 2024 roku w 800 plus, nie trzeba będzie w związku z tym składać dodatkowych wniosków, a beneficjenci programu automatycznie otrzymają wyższe wsparcie.

— To nie jest jedyny program prorodzinny, który realizujemy — obecnie składane są wnioski na wyprawkę szkolną, czyli 300 zł w ramach programu „Dobry start" — zachęcam rodziców do składania wniosków — powiedziała minister Maląg, informując, że do tej pory złożono wnioski na blisko połowę dzieci, którym świadczenie przysługuje. — Bardzo nas to cieszy — przyznała minister rodziny i polityki społecznej, wspominając też o wprowadzonym w 2022 roku rodzinnym kapitale opiekuńczym, w ramach którego rodzice otrzymują 12 tys. zł finansowego wsparcia na drugie i kolejne dziecko.

fot. Ryszard Biel

— Chcemy przywrócić młodym ludziom marzenie o założeniu rodziny — powiedziała w Elblągu minister rodziny i polityki społecznej Marlena Maląg

— Chcemy przywrócić młodym ludziom marzenie o założeniu rodziny, czyli o tym, co jest najbardziej wartościowe i cenne dla każdego z nas — przyznała Marlena Maląg. I dodała: — Nie zapominamy także o seniorach — nasza polityka senioralna oparta jest na filarze wsparcia finansowego i wspieraniu aktywności osób starszych.

Jak przekazała pani minister, w wakacje w całej Polsce odbędą się rodzinne pikniki. — Spotykamy się podczas nich z rodzinami, rozmawiamy o problemach, o tym, co zostało zrobione i tym, co należy zrobić, bo nasz program, który ostatecznie będziemy przedstawiać Polakom, to nie będzie program na jedną kadencję. My przedstawimy program, który będzie programem budowania nowoczesnego państwa, które jest silne, niezależne, suwerenne i troszczy się o swoich obywateli — zapowiedziała minister Maląg.

A zapytana o to, czy sytuacja finansowa kraju nie ucierpi na realizacji programu 800 plus, odpowiedziała: — W żaden sposób nie zwiększamy zadłużenia państwa, zadłużenie państwa spada i wszystkie mechanizmy i instrumenty finansowania różnych inwestycji i przedsięwzięć są całkowicie pod kontrolą, co dowodzi, że możemy realizować i politykę społeczną i inwestycje strategiczne, odpowiedzialnie zarządzając finansami publicznymi.

— Wszystkie działania podejmujemy po to, by Elbląg, ale też cała Warmia i Mazury odzyskały swoje piękno i siłę. Chcemy, by Polska rozwijała się w sposób równomierny i zrównoważony, aby rozwijały się nie tylko duże miasta, ale każda — nawet najmniejsza miejscowość, bo ich mieszkańcy również zasługują na to, by korzystać z nowoczesnych dróg i infrastruktury oraz na to, aby w ich miejscowościach powstawały żłobki, przedszkola, szkoły i wszystko to, co jest potrzebne — mówiła na spotkaniu z elblążanami minister Maląg.

— Nasza podróż zmiany rzeczywistości, tworzenia dobrego czasu dla polskich rodzin, rozpoczęła się podczas kampanii w 2015 roku. Dzisiaj nawet w tych biedniejszych regionach Polacy nie kupują już „na zeszyt", ale stać rodziny, by wyjechać gdzieś na wakacje, co drażni elity z opozycji. Kiedy wprowadzaliśmy 500 plus, zaczęły się głosy, że na plażach jest za dużo rodzin, że jest hałas, gwar... My z podniesioną głową wyznaczamy sobie trudne cele, które należy osiągać, czasami trzeba iść pod górę, pod prąd, ale przede wszystkim nie zbaczać z raz obranej drogi — stwierdziła Marlena Maląg.

— W czasie kiedy tzw. pięć minut miał Donald Tusk i jego ekipa, nie wprowadzano programów prorodzinnych, my przeprowadziliśmy rewolucję godnościową — powiedziała minister Maląg, wyliczając programy takie jak 500 plus (wkrótce 800 plus), 300 zł wyprawki szkolnej, „Posiłek w szkole i w domu" i wprowadzone w tym roku darmowe laptopy dla uczniów klas czwartych. — Donald Tusk jest twarzą biedy polskiej rodziny, my do tego nie dopuścimy — powiedziała Marlena Maląg.

— Nie zapominamy także o seniorach — nasza polityka senioralna oparta jest na filarze wsparcia finansowego i wspieraniu aktywności osób starszych — przyznała pani minister

Głos zabrał również wiceminister aktywów państwowych Andrzej Śliwka: — Kwota 100 mln zł jest w Elblągu jednoznacznie kojarzona z portem elbląskim, ale w ubiegłym roku ponad 100 mln zł trafiło w samym Elblągu do polskich rodzin w ramach programu 500 plus. Mówimy o gigantycznej pomocy, dzięki której rodzice mogą spokojnie i swobodnie myśleć o tym, że wyślą swoje dzieci na zajęcia pozalekcyjne, wyjadą z nimi na wakacje czy też dokonają niezbędnych zakupów.

— Wsparcie, które płynie z Rządu do polskich rodzin, jest naprawdę przeogromne. 100 mln zł to kwota za tylko jeden rok, która trafiła do elblążan. Od początku trwania programu 500 plus do samego miasta Elbląg wpłynęło ponad 450 mln zł wsparcia dla polskich rodzin, w powiecie elbląskim to kolejna kwota — 270 mln zł — uzupełnił wicewojewoda warmińsko-mazurski Piotr Opaczewski.

PIKNIK RODZINNY W ELBLĄGU ODBĘDZIE SIĘ JUŻ W SOBOTĘ 22 LIPCA W PARKU MODRZEWIE I ROZPOCZNIE SIĘ O GODZINIE 12. W PROGRAMIE M.IN. WARSZTATY PLASTYCZNE, FESTIWAL MASKOTEK, KONKURSY Z NAGRODAMI, WYSTĘPY MŁODYCH ZDOLNYCH ARTYSTÓW, MALOWANIE TWARZY, DMUCHAŃCE I ZJEŻDŻALNIE GIGANTY.

— Formuła pikników jest doskonałą okazją do tego, by rozmawiać i wsłuchiwać się w głos Polaków. Dzięki takim spotkaniom tworzymy programy takie jak 800 plus, rodzinny kapitał opiekuńczy, wyprawka — to te projekty doprowadziły do tego, że nadeszła w Polsce po 2015 roku rewolucja godnościowa. Skończyliśmy z tym wielkim dramatem, który był w Polsce — mówię o biednych głodujących dzieciach, które przychodziły do szkoły niedożywione. Mając to wszystko na względzie, cieszę się, że kolejne działania, które podejmujemy, są tak istotne i tak widoczne — powiedział wiceminister aktywów państwowych Andrzej Śliwka, zapraszając elblążan na piknik.

I dodał: — Będziemy mogli rodzinnie spędzić czas, bawiąc się, ale także rozmawiając o tym, co jeszcze możemy zrobić dla Polski. Z miłości do Polski i dla Polski staramy się zabezpieczyć polskie rodziny — to jest fundament, podstawowa komórka społeczeństwa. Jeżeli chcemy być silnym i dumnym krajem, musimy wspierać i walczyć o nasze rodziny.

— To, że dziś żyjemy w wolnej niepodległej Polsce, to zasługa polskich rodzin — przypomniała minister Maląg. — W czasach, kiedy Polski nie było na mapach świata, to rodziny dbały o to, aby tradycja państwowości polskiej przetrwała i dlatego dzisiaj jesteśmy zobowiązani swoim dzieciom i wnukom te tradycje pokazywać i przekazywać, że wolność nie jest dana raz na zawsze. A tocząca się za naszą granicą wojna bardzo nam o tym przypomina — powiedziała minister rodziny i polityki społecznej, podkreślając, że dla rządu priorytetem jest bezpieczeństwo Polaków, stąd m.in. działania mające na celu doposażenie armii. Pani minister zaznaczyła też, że niezbędna jest również pomoc obywatelom Ukrainy, bo — jak przyznała — w ten sposób „zdajemy egzamin z naszego społeczeństwa".

TAKIE SPOTKANIA SĄ BARDZO WAŻNE

— Jestem ojcem siódemki dzieci, ale tylko dwójka się urodziła się, kiedy stery przejęło Prawo i Sprawiedliwość. Dwójka moich dzieci nie korzysta już z programu 500 plus. Chciałem powiedzieć, że ten program jest bardzo ważny, to wielkie i rzeczywiste wsparcie dla rodzin. Rodziny czegoś takiego oczekiwały już za poprzednich rządów, ale tamci ludzie nie są w stanie pochylić się nad tymi, którzy

eprasa.pl 4f848870fb

są potrzebujący — mówił jeden z uczestników spotkania z minister Maląg w Elblągu.

I dodał: — Jest też niesamowity program 300 plus na wyprawkę — mam dzieci w wieku szkolnym i pamiętam, jak musiałem się nagimnastykować, żeby przygotować dzieci na wrzesień do szkoły — teraz człowiek zupełnie inaczej się przygotowuje do rozpoczęcia roku szkolnego.

— Rzeczywiście, to są wielkie sumy — jeżeli chodzi o sam program „Rodzina 500 plus" — do tej pory do wszystkich rodzin trafiło blisko 240 mld zł, na Warmii i Mazurach jest to około 9 mld zł. Do tego musielibyśmy dodać „Dobry start", czyli 300 zł na wyprawkę na rozpoczęcie roku szkolnego — na ten program w skali kraju przeznaczyliśmy ponad 6 mld zł. Do tego dochodzi rodzinny kapitał opiekuńczy, który realizujemy od ubiegłego roku — czyli wsparcie na drugie i kolejne dziecko, już do tej pory ponad 4 mld zł trafiły do polskich rodzin. Jest jeszcze program „Maluch+", który stanowi swego rodzaju uzupełnienie, dając rodzicom możliwość łączenia pracy zawodowej z życiem rodzinnym — w pierwszej kadencji PiS, czyli między rokiem 2016 a 2019, ponad 2 mld zł z tego programu zostało przeznaczone na to, by tworzyć nowe miejsca opieki żłobkowej, a w tym roku na program wieloletni „Maluch+" przeznaczamy 5,5 mld zł. Jak byśmy zliczyli jeszcze świadczenia rodzinne i inne formy wsparcia, to na pewno daje to sumę ponad 300 mld zł — podsumowała minister Marlena Maląg.

— To inna filozofia wsparcia rodzin, bo dla liberałów te wydatki były kosztem — obciążeniem. Dla nas jest to inwestycja w przyszłość Polski. Aby Polska się rozwijała, musi być inwestycja w rodzinę — i nie mówimy ostatniego słowa, to nie muszą być bezpośrednie transfery finansowe, ale inne działania w zakresie polityki prorodzinnej, które przyczyniają się do tego, że rodzinom będzie się lepiej żyło — dodała pani minister Maląg.

O głos podczas spotkania poprosił również wójt gminy Gronowo Elbląskie.

fot. Ryszard Biel

— Wsparcie, które płynie z Rządu do polskich rodzin, jest przeogromne — podkreślał wiceminister aktywów państwowych Andrzej Śliwka. Jeżeli chodzi o sam program „Rodzina 500 plus" — do tej pory do wszystkich rodzin w Polsce trafiło blisko 240 mld zł, na Warmii i Mazurach jest to około 9 mld zł

— Dziękuję panu wiceministrowi Andrzejowi Śliwce za możliwość spotkania się z kolejnym przedstawicielem Rządu — to dla nas bardzo ważne, że państwo przyjeżdżacie i tu, na miejscu, wysłuchujecie naszych problemów — zaczął Marcin Ślęzak.

— Chciałbym odnieść do tematu, który jest ważny dla gmin wiejskich i popegeerowskich — to niwelowanie różnic w strukturach społecznych, co chyba nam się udaje, bo mamy naprawdę dobrą kadrę, jeżeli chodzi o oświatę. Swego czasu postawiliśmy sobie za cel u nas w gminie, żeby pracować nad tym, co jest potrzebne seniorom — to ważni ludzie, którym trzeba poświęcać uwagę. To, co jest wspaniałe i co zauważamy na terenie naszej gminy, to to, że oni wychodzą z domów — niezależnie od deficytów fizycznych czy zdrowotnych. Chciałbym więc zwrócić uwagę na dotowanie takich struktur, jak środowiskowe domy samopomocy i biblioteki gminne, bo w takich gminach jak nasza, biblioteki zajmują się wieloma aspektami — edukacyjnymi, senioralnymi, integracyjnymi i środowiskowo-społecznymi — mówił Marcin Ślęzak.

A burmistrz Młynar Renata Bednarczyk dodała: — Ja chciałabym serdecznie podziękować w imieniu naszych seniorów, ponieważ udało nam się utworzyć klub seniora, który prężnie funkcjonuje w Młynarach. Panie i panowie, którzy należą do tego klubu, pięknie się odnaleźli, mam nadzieję, że to się utrzyma i będzie się rozwijać, bo kolejni seniorzy dołączają do klubu. Niestety brakuje nam środków na bieżące utrzymanie, stąd prośba o zwiększenie dotacji na działalność klubów seniora.

— Aktywność osób starszych to właśnie ten drugi filar naszej polityki — to m.in. realizacja programów „Senior+" czy „Aktywni+". Rzeczywiście pracujemy nad dobrymi zmianami w programie „Senior+", bo rocznie przeznaczamy na jego realizację 60 mln, ale mamy coraz więcej dziennych domów i klubów seniora — jest ich dziś w Polsce blisko 1200. Żeby wygospodarować środki na ich utrzymanie i kontynuować program na dobrym poziomie, myślimy o tym, jak przeformułować program, patrząc również na kluby seniorów, które powstały z innych programów, np. z Polskiego Ładu, żeby po okresie trwałości projektu, też mogły liczyć na wsparcie. Nad tym pracujemy. Wiemy, że jesteśmy społeczeństwem starzejącym się, że za chwilę jedna trzecia społeczeństwa to będą seniorzy, a aktywność jest gwarancją tego, że będzie im się lepiej żyło — podsumowała minister Maląg. **KK**

DZIENNIK ELBLĄSKI
JEST PRACA W ELBLĄGU!
Jesteś kreatywny?
Masz w sobie niewykorzystany potencjał i niespożyte pokłady energii?
Chcesz dołączyć do ambitnego i pełnego pasji zespołu?
Dobrze trafiłeś!
DOŁĄCZ DO NAS!
Szukamy osób na stanowisko:

MANAGER DS. REKLAMY

GWARANTUJEMY CI:
- samodzielność, możliwość realizacji Twoich pomysłów i pasji
- nie będziemy Cię ograniczać, u nas będziesz mógł być sobą
- szacunek i wsparcie bez względu na wiek, doświadczenie i wykształcenie
- stabilność i bezpieczeństwo
- umowę o pracę oraz wszystkie świadczenia
- perspektywy rozwoju

CZUJESZ, ŻE MOŻESZ WIĘCEJ?
CHCESZ SPEŁNIAĆ SIĘ W INNYM OBSZARZE?
CHCESZ UCZYĆ SIĘ I ROZWIJAĆ?
U NAS MASZ MOŻLIWOŚCI
Zostań zwycięzcą!
Dołącz do lidera!
Bądź ambitny i celuj wysoko...
Pracuj tylko z profesjonalistami!
Aplikuj już teraz:
kadry@gazetaolsztynska.pl
GRUPA WM | GAZETA OLSZTYŃSKA | DZIENNIK ELBLĄSKI
72323otbr-c-K

eprasa.pl 4f848870fb

ICH MARZENIEM JEST NOWA KOMENDA

W ŚRODĘ 19 LIPCA POLICJANCI I PRACOWNICY CYWILNI KOMENDY MIEJSKIEJ POLICJI W ELBLĄGU OBCHODZILI SWOJE ŚWIĘTO. BYŁA TO OKAZJA DO PODZIĘKOWAŃ, WRĘCZENIA AWANSÓW I ZAPOWIEDZI, ŻE ROZPOCZĘCIE BUDOWY NOWEJ KOMENDY JEST JUŻ CORAZ BLIŻEJ.

fot. Ryszard Biel

Podczas uroczystego apelu wyróżniono 88 funkcjonariuszy i pracowników cywilnych KMP w Elblągu

EWELINA GULIŃSKA
e.gulinska@dziennikelblaski.pl

Święto Policji obchodzone jest na pamiątkę ustawy powołującej do życia policję państwową. Miało to miejsce 24 lipca 1919 roku. Od tamtej pory jest to szczególny dzień: dzień uznania pracy policjantek i policjantów i pracowników cywilnych policji. Z tej okazji licznie zgromadzeni na Starówce funkcjonariusze odebrali medale i odznaczenia oraz awanse na wyższe stopnie policyjne.

— Święto Policji to najlepsza okazja do podsumowania osiągnięć, oceny planów, a przede wszystkim do przekazania słów podziękowania za zrealizowane zadania oraz współpracę. Miniony rok dla policjantów Komendy Miejskiej Policji w Elblągu to przede wszystkim osiągnięcie bardzo dobrych wyników służbowych w zakresie wykrywalności przestępstw i ograniczenia przestępstw, zapewnienia bezpieczeństwa w ruchu drogowym, działań w profilaktyce, ale również realizowania wyzwań w związku z wojną w Ukrainie oraz kryzysem migracyjnym. Jestem przekonany, że z tych nałożonych na nas dodatkowych zadań wywiązujemy się bardzo dobrze. Ostatnie lata to systematyczne udoskonalenia naszej formacji, to znacząca poprawa sprzętu transportowego, informatycznego, łączności — mówił podczas uroczystości Robert Muraszko, komendant miejski policji w Elblągu.

Robert Muraszko wspomniał o marzeniach elbląskich policjantów: — Możemy cieszyć się też z nowej siedziby posterunku policji w Młynarach oddanej do użytku w październiku zeszłego roku. Ale to nie wszystko. Znacie nasze plany inwestycyjne — rozpoczęcie budowy nowej siedziby Komendy Miejskiej Policji w Elblągu oraz posterunków policji: w Tolkmicku i Gronowie Elbląskim — to nasze marzenia, od których nie odstępujemy. Jestem przekonany i ogromnie w to wierzę, że w niedługiej przyszłości się spełnią.

— Komenda Miejska Policji w Elblągu to 374 etaty policyjne i 102 pracowników policji. Z tego miejsca pragnę podziękować wszystkim policjantom za rzetelną i ofiarną służbę. Bez waszej wiedzy, doświadczenia i sumienności policja nie byłaby w stanie skutecznie realizować swoich zadań. Dziękuję także pracownikom policji za profesjonalną pracę, zaangażowanie, opiekę logistyczną i wspieranie funkcjonariuszy w walce z przestępczością. Doceniam wasz wysiłek oraz inicjatywę pozwalającą na realizację zamierzonych celów — dziękował komendant elbląskiej policji.

MARZENIE NIEDŁUGO SIĘ SPEŁNI?

Głos zabrał obecny na uroczystym apelu gen. Tomasz Klimek, komendant wojewódzki policji w Olsztynie: — My policjanci możemy świętować tylko raz w roku. I to nie wszyscy, bo większość funkcjonariuszy i pracowników tej jednostki pełni teraz służbę i będzie ją pełniła nieprzerwanie przez następne dni, noce, weekendy i święta — zaczął.

I kontynuował: — Komenda Miejska Policji w Elblągu to druga jednostka pod względem wielkości w naszym województwie. Ciężko dowodzi się tak dużą jednostką, ale ta jednostka mimo swej wielkości jest wyróżniającą się w naszym województwie. Gratuluję wszystkim wyróżnionym i awansowanym.

— Polska policja cieszy się nadal wysokim zaufaniem społecznym. Ostatnie badania opinii publicznej dowodzą, że prawie 90 proc. mieszkańców Polski czuje się bezpiecznie, a 96 proc. mieszkańców Polski czuje się bezpiecznie w miejscu swojego zamieszkania. A nie byłoby tak, gdyby nie wasza służba, wasza praca — zwracał się gen. Tomasz Klimek do zebranych na elbląskiej Starówce.

— To dzięki ciężkiej służbie i wysokiemu zaangażowaniu policjantów i pracowników policji możemy cieszyć się z tego, że jesteśmy jednym z najbezpieczniejszych krajów Europy, a w naszym kraju jednym z najbezpieczniejszych województw. Elbląg i powiat elbląski to bezpieczne miasto i powiat, za co gratuluję komendantowi — zaznaczył.

— To jedyny dzień, kiedy możemy podziękować funkcjonariuszom tak uroczyście. Tych słów podziękowania na co dzień nam brakuje. Zazwyczaj spotykamy się z sytuacjami negatywnymi i mało przyjemnymi. Dlatego apeluję do wszystkich, by nie szczędzić słów podziękowania funkcjonariuszom i pracownikom policji na co dzień. To dzięki naszej służbie, naszej pracy w Polsce, w naszym województwie, w powiecie elbląskim i w samym Elblągu jest bezpiecznie — podkreślał gen. Tomasz Klimek.

— Na koniec chciałbym was zaprosić do nowej Komendy Miejskiej Policji w Elblągu, ale to niestety jeszcze nie ten czas. Mam nadzieję, że w tym roku proces budowy nowej komendy się rozpocznie. Mamy pozwolenie na budowę, mamy miejsce, gdzie komenda ma powstać, czekamy tylko na zatwierdzenie planu inwestycyjnego, który obecnie jest w Komendzie Głównej Policji i na przekazanie środków. I obyśmy w przyszłym roku mogli zakończyć święto Komendy Miejskiej Policji w Elblągu zaproszeniem do obejrzenia budynku nowej komendy — powiedział komendant wojewódzki policji w Olsztynie.

Do policjantek, policjantów i pracowników cywilnych elbląskiej komendy zwrócił się też wicewojewoda warmińsko-mazurski Piotr Opaczewski: — Chciałbym podziękować państwu za codzienną służbę, która tu w Elblągu to średnio 60 funkcjonariuszy i funkcjonariuszek policji na patrolach, ponad 20 funkcjonariuszek i funkcjonariuszy na patrolach drogowych, około 170 interwencji każdego dnia. To także ogromna praca prewencyjna, setki spotkań ze społeczeństwem. To wszystko składa się na to, że macie tak ogromne zaufanie naszego społeczeństwa. 96 proc. Polaków twierdzi, że ich okolica jest bezpieczna — to w ogromnej mierze wasza zasługa.

eprasa.pl 4f848870fb

ENERGIA NA WŁASNY RACHUNEK

Najefektywniejszym sposobem wykorzystania energii produkowanej przez przydomową mikroinstalację jest jej zużywanie na potrzeby własne. Pomóc w tym mogą liczniki zdalnego odczytu mające możliwość połączenia z domową siecią urządzeń.

Odnawialne Źródła Energii pracują z różną, zależną od pogody, wydajnością. Wraz ze wzrostem udziału OZE w miksie energetycznym, a także coraz większą liczbą paneli fotowoltaicznych na dachach polskich domów, coraz częściej dochodzić będzie do sytuacji, w których produkowanej energii jest za dużo.

MIKROINSTALACJA NA MIARĘ POTRZEB

Przed montażem mikroinstalacji należy dokładnie oszacować zapotrzebowanie na energię elektryczną. Nie należy montować mikroinstalacji generującej więcej energii niż planowane przyszłe jej wykorzystanie. Zbyt duża instalacja może się samoczynnie wyłączyć, jeśli na danym terenie występują licznie tego typu urządzenia, a lokalnie nikt nie korzysta z generowanej przez nie w danym czasie energii.

CO ZROBIĆ, ABY ENERGIA SIĘ NIE MARNOWAŁA?

Sieć elektroenergetyczna nie jest magazynem energii. W każdym momencie ilość energii do niej wprowadzanej i zużywanej musi być zrównoważona. Nadmierna produkcja, przy braku wykorzystania energii powoduje zmianę parametrów pracy sieci, np. wzrost napięcia. Kiedy są one bliskie przekroczenia dopuszczalnych wartości, konieczne staje się wyłączenie źródeł wytwórczych. W przypadku mikroinstalacji, za wyłączenie odpowiada automatyka w samym urządzeniu. Aby zapobiegać takim sytuacjom, należy zwiększyć wykorzystanie energii elektrycznej w czasie, kiedy OZE produkują jej najwięcej.

BEZPIECZNIE PODCZAS PRAC POLOWYCH

Sieć elektroenergetyczna w Polsce liczy już ponad milion kilometrów i dociera niemal do każdego zakątka kraju. Nawet na najbardziej odludnych terenach można znaleźć linię energetyczną lub stację transformatorową. Dlatego planując prace w terenie warto pamiętać o obecności urządzeń elektroenergetycznych i dla własnego bezpieczeństwa zachować szczególne środki ostrożności.

Letnie miesiące sprzyjają nie tylko odpoczynkowi, ale są też okresem intensywnych prac w terenie. To m.in. czas żniw oraz wykonywania prac budowlanych na otwartej przestrzeni. Już na etapie ich planowania należy wziąć pod uwagę elementy infrastruktury energetycznej znajdującej się w pobliżu, aby uniknąć tragicznych konsekwencji.

NAJPIERW PLAN POTEM PRACA

Prace w pobliżu urządzeń energetycznych wymagają wcześniejszego przemyślenia i zaplanowania. Mając do czynienia z siecią elektroenergetyczną, należy jak ognia unikać rutynowego wykonywania czynności. Często tak niepozorne działania, jak np. nieprzemyślane podnoszenie naczepy w pobliżu linii energetycznej mogą skończyć się śmiertelnym wypadkiem. Dlatego przed podjęciem nawet najbardziej błahych prac, zawsze należy się rozejrzeć i wykonywać je w miejscu, w którym ryzyka zawadzenia o linię już nie ma.

SPÓJRZ, CO MASZ NAD GŁOWĄ

Do wypadków przy pracach polowych związanych z infrastrukturą elektroenergetyczną dochodzi często w wyniku zahaczenia wysuniętymi elementami maszyn rolniczych o linię niskiego, średniego lub wysokiego napięcia. Dlatego ważne jest, aby żadna część (np. antena, opryskiwacz) pojazdu nie przekraczała bezpiecznej wysokości od ziemi. Pojazd powinien również posiadać osłonę dla obsługi uniemożliwiającą wysunięcie się człowieka poza jego obrys. W przypadku linii średniego i wysokiego napięcia, do przeskoku ładunku elektrycznego nie jest konieczne bezpośrednie zetknięcie elementu pojazdu z przewodami. Wystarczy tylko, że znajdzie się on w zbyt bliskiej odległości od nich.

Podczas prac warto uwzględnić również to, że dystans, jaki oddziela przewody linii elektroenergetycznych od ziemi, może zmieniać się m.in. w zależności od warunków atmosferycznych, a także obciążenia samej linii. Dlatego przy przejeżdżaniu pod przewodami nigdy nie wolno kierować się tym, że wcześniej udawało się to już zrobić bezpiecznie.

Operatorzy Systemów Dystrybucyjnych (OSD), w tym Energa-Operator, dbają o to, aby niezależnie od warunków, odległość przewodów od ziemi nie przekroczyła wartości minimalnych.

Ze względów bezpieczeństwa, w pobliżu linii elektroenergetycznych nie wolno też składować np. plonów w stertach. Bezpieczne, minimalne odległości (liczone w poziomie od skrajnych przewodów linii) dla składowania materiałów przy liniach wynoszą powyżej 3 m – od linii niskiego napięcia do 1 kV, powyżej 5 m – od linii średniego napięcia do 15 kV, powyżej 10 m – od linii średniego napięcia do 30 kV, powyżej 15 m – od linii wysokiego napięcia do 110 kV, a także powyżej 30 m – dla każdej linii wysokiego napięcia o napięciu wyższym niż 110 kV.

SPRAWDŹ, CO MASZ POD STOPAMI

Przy pracach pługiem należy uwzględnić obecność znajdujących się pod ziemią elektroenergetycznych linii kablowych. Orkę należy prowadzić tak, aby nie występowało ryzyko zawadzenia o biegnący pod ziemią kabel lub bednarki uziemiające. W razie wątpliwości co do głębokości, na której ułożona jest linia, można zadać pytanie o to właściwemu dla danego terenu OSD, takiemu jak Energa-Operator.

PRĄDU NIE WIDAĆ

Specjaliści zajmujący się bezpieczeństwem w elektroenergetyce najgorsze upatrują w fakcie, że zagrożenia porażenia prądem nie widać gołym okiem. Może to usypiać czujność oraz powodować lekceważenie niebezpieczeństwa. Obecności lub braku napięcia nie da się też stwierdzić na oko. Dlatego każdy obiekt elektroenergetyczny, niezależnie od tego, do kogo należy i gdzie się znajduje, co do którego nie mamy 100% pewności, że został pozbawiony zasilania, należy traktować tak, jakby był pod napięciem. Dokładnie tak też postępują elektromonterzy Energa-Operator.

ZACHOWAJ SPOKÓJ

Pomimo zachowania ostrożności wypadki niestety się zdarzają. Co zrobić, jeżeli znajdziemy się w potencjalnie niebezpiecznej sytuacji, np. w wyniku zahaczenia elementem pojazdu rolniczego o słup linii elektroenergetycznej lub wywrotką o same przewody? Przede wszystkim nie należy wysiadać z pojazdu, aby zobaczyć, co się stało. Jeżeli napięcie przedostaje się do gruntu, np. przez zerwane przewody, zbyt duży odstęp pomiędzy postawionymi na ziemi stopami spowoduje przepływ prądu przez nasze ciało. Zazwyczaj opony pełnią w takich wypadkach funkcję izolującą. Przypadkowe dotknięcie przez operatora metalowych elementów maszyny może spowodować porażenie. Taka „ciekawość" lub panika, czy też próba samodzielnego działania w stresującej sytuacji, jest niestety niezwykle częstą przyczyną odniesienia poważnych obrażeń lub śmierci.

Najlepsze co można zrobić, kiedy podejrzewamy (np. usłyszeliśmy huk, zobaczyliśmy iskry), że maszyna, którą kierujemy zawadziła o linię elektroenergetyczną, to pozostać w niej do momentu nadejścia pomocy. Nie należy oczywiście dotykać jej metalowych, mogących przewodzić prąd, elementów. Jeżeli mamy możliwość powinniśmy również zadzwonić pod numer Pogotowia Energetycznego 991.

ENERGA-OPERATOR – KIM JESTEŚMY?

ENERGA-OPERATOR pełni funkcję operatora systemu dystrybucyjnego (OSD) na terenie około 1/4 powierzchni Polski, dostarczając energię elektryczną dla ponad 3,3 milionów odbiorców. Nie jesteśmy sprzedawcą energii elektrycznej, dostarczamy ją niczym kurier zakupiony towar. Zobowiązani jesteśmy także do dokonywania pomiarów zużytej lub wyprodukowanej energii elektrycznej wprowadzonej do sieci, a także kontroli jej parametrów. Dzięki licznikom zdalnego odczytu dbamy o jej dobrą jakość. Liczniki tego typu zamontowane zostały już u ponad 2,2 miliona odbiorców przyłączonych do sieci ENERGA-OPERATOR. Odpowiadamy także za przekazywanie pozyskanych danych pomiarowych uczestnikom rynku.

Energa operator
W dobrym kontakcie z ENERGA-OPERATOR
www.energa-operator.pl
7523otba-a -P

eprasa.pl 4f848870fb

OGRANICZENIA NA MOŚCIE WYSZYŃSKIEGO

MOST WYSZYŃSKIEGO ZOSTAŁ ZAMKNIĘTY DLA RUCHU POJAZDÓW O MASIE PRZEKRACZAJĄCEJ 30 TON. SPOWODOWANE JEST TO JEGO ZŁYM STANEM TECHNICZNYM. JESZCZE W TYM ROKU MA ROZPOCZĄĆ SIĘ REMONT OBIEKTU, WIĘC WSZYSCY KIEROWCY POWINNI PRZYGOTOWAĆ SIĘ NA SPORE UTRUDNIENIA.

EWELINA GULIŃSKA
e.gulinska@dziennikelblaski.pl

Od minionego poniedziałku wprowadzono ograniczenie wjazdu na most Wyszyńskiego dla pojazdów ciężarowych o masie całkowitej powyżej 30 ton. Postawiono też tablice informacyjne wskazujące kierunek objazdu. Oznakowana trasa objazdu z drogi krajowej nr 22 drogi i drogi ekspresowej S7 wiedzie przez ul. Warszawską, Stawidłową, Radomską, Trasę Unii Europejskiej i drogę wojewódzką nr 503 do centrum oraz w drugim kierunku: z al. Tysiąclecia przez drogę wojewódzką nr 503 do ronda Solidarności, Trasą Unii Europejskiej, Radomską, Stawidłową, Warszawską w kierunku drogi krajowej nr 22 drogi i drogi ekspresowej S7. Projekt organizacji ruchu został zaopiniowany przez policję. Wskazany objazd będzie funkcjonował do odwołania, czyli do czasu aż zostanie opracowana dokumentacja dotycząca przebudowy mostu Wyszyńskiego, a następnie zostanie wyłoniony w przetargu wykonawcy robót mostowych.

fot. EG

Wprowadzono ograniczenie wjazdu na most Wyszyńskiego dla pojazdów ciężarowych o masie całkowitej powyżej 30 ton

GROŹBA KATASTROFY BUDOWALNEJ

O tym, że most Kardynała Wyszyńskiego potrzebuje pilnego remontu, mówiło się już pod koniec 2021 roku. W opracowanej w maju 2022 roku ekspertyzie stwierdzono, że pozostawienie obiektu w obecnym stanie może doprowadzić do katastrofy budowlanej. W ekspertyzie wskazano, że obiekt wymaga natychmiastowego remontu wraz ze wzmocnieniem ustroju nośnego, a pozostawienie obiektu w obecnym stanie bez podjęcia prac remontowo-modernizacyjnych doprowadzi do dalszej degradacji ustroju, a w konsekwencji – może doprowadzić do katastrofy budowlanej. Podkreślono, że bezwzględnie należy wyremontować przeguby gerberowskie i wymienić dylatacje. Stwierdzono też, że warunkowo można dopuścić na obiekcie ruch pojazdów o masie całkowitej 30 ton. Jednak ważność warunkowego dopuszczenia do dalszej eksploatacji mostu — pod warunkiem braku znacznego pogorszenia się — ustalono na koniec 2023 r. A zatem pozostało już niewiele czasu, aby most wyremontować.

PRZYGOTOWYWANIE NIEZBĘDNEJ DOKUMENTACJI

Obecnie opracowywana jest niezbędna dokumentacja projektowa dotycząca przebudowy omawianego mostu wraz z dostosowaniem obiektu do wymagań klasy C i klasy II.

Lista niezbędnych prac remontowo-modernizacyjnych, które muszą zostać wykonane, to wzmocnienie i naprawa ustroju nośnego, naprawa przegubów wraz z wymianą dylatacji, wymiana nawierzchni na całym obiekcie wraz z dojazdami, wybudowanie kolektora odprowadzającego wody opadowe, naprawa schodów skarpowych i wprowadzenie ewentualnych zmian w organizacji ruchu. Przygotowania dokumentacji projektowej podjęło się konsorcjum firm Pylon i Akrobi z Gdańska. Dodajmy, że to firma Akrobi wykonała ekspertyzę, w której stwierdzono, że most Wyszyńskiego wymaga natychmiastowego remontu. Dokumentacja ma zostać opracowana i przekazana do Urzędu Miejskiego w Elblągu do końca października tego roku. Remont mostu ma kosztować 8,2 mln zł. Rozpoczęcie pierwszych prac przewiduje się jeszcze w 2023 roku, a zakończenie w 2025 roku, kierowcy powinni więc przygotować się na spore utrudnienia. Nieznane są jeszcze rozwiązania komunikacyjne brane pod uwagę w sytuacji, gdy dojdzie już do remontu mostu i wyłączenia go z eksploatacji. — Nie ma jeszcze takich rozwiązań, ponieważ na razie jesteśmy na bardzo wczesnym etapie. Przed nami pozyskanie dokumentacji na przebudowę mostu Wyszyńskiego, a następnie wyłonienie w przetargu wykonawcy robót mostowych. Dopiero później wykonawca wspólnie z miastem i przy akceptacji policji będzie tworzył projekt organizacji ruchu (w tym objazdy). Oczywiście o tym wszystkim będziemy z wyprzedzeniem informować — przekazał nam Łukasz Mierzejewski z biura prasowego Urzędu Miejskiego w Elblągu.

STRAŻNICY PRZYPOMINAJĄ WŁAŚCICIELOM SAMOCHODÓW O OPŁATACH

Właściciel nieużytkowanego samochodu nie jest zwolniony z opłat za OC — przypomina elbląska straż miejska, która wobec „wraków" interweniowała w tym roku już kilkadziesiąt razy.

Tylko w ciągu tego roku strażnicy miejscy z Elbląga odnotowali 78 interwencji związanych ze zgłoszeniami nieużytkowanych samochodów, ale tylko 2 samochody zostały odholowane na koszt ich właścicieli.

— To nie znaczy, że w tej dziedzinie nic się nie dzieje. Dzieje się, i to sporo — przekazuje Straż Miejska w Elblągu.

I informuje: — Właściciele pojazdów po pisemnym zobowiązaniu przez strażników miejskich samodzielnie doprowadzają swoje pojazdy „do porządku" lub „pozbywają się" ich zgodnie z prawem. Wysokie koszty holowania skutecznie odstraszają osoby, które porzuciły pojazd i myślały, że „pozbyły się" problemu.

fot. SM Elbląg

Jak przekazuje straż miejska, właściciel (posiadacz) nieużytkowanego samochodu nie jest zwolniony z opłat za OC, ponieważ każdy zarejestrowany pojazd musi posiadać ważne ubezpieczenie OC. Z obowiązku opłacania składek mogą jedynie zostać zwolnieni właściciele samochodów, które zostały wyrejestrowane z ruchu drogowego po kradzieży lub złomowaniu, lub zostały zarejestrowane jako zabytek.

Warto o tym pamiętać, gdyż od 1 stycznia 2023 r. posiadacz samochodu osobowego zapłaci karę za brak ważnego ubezpieczenia: do 3 dni – 1 400 zł, od 4 do 14 dni – 3 490 zł, powyżej 14 dni – 6 980 zł.

Jako ciekawostkę warto dodać, że w minionym 2022 r. elbląscy strażnicy wobec tzw. wraków, czyli pojazdów nieużytkowanych, interweniowali aż 260 razy.

— Przypominamy oraz apelujemy do właścicieli pojazdów, aby nie zajmowali miejsc postojowych, kiedy nie zamierzają użytkować pojazdów. Parkingi osiedlowe czy miejskie to nie miejsca do przechowywania wraków — przekazują strażnicy. **EG**

POLICJA SZUKA ŚWIADKÓW ZDARZENIA

fot. KMP Elbląg

23-letni mężczyzna, który został zatrzymany przez policjantów 6 lipca 2023 roku po pościgu u zbiegu ulic Warszawskiej i Orlej został tymczasowo aresztowany. Wcześniej usłyszał 6 zarzutów, w tym naruszenie zasad bezpieczeństwa w ruchu drogowym, kierowanie w stanie nietrzeźwości, kierowanie pomimo orzeczonego zakazu kierowania czy niezatrzymanie się do kontroli drogowej. Mając na uwadze to, że mężczyzna mógł w trakcie jazdy dopuścić się innych naruszeń bezpieczeństwa oraz ustalenie naocznych świadków takich zdarzeń lub pozyskanie nagrań wideo z wideorejestratorów samochodowych, zwracamy się z prośbą o zgłaszanie się osób, które widziały tego dnia niebezpieczne zachowania wspomnianego mężczyzny.

Kontakt z policjantem pod nr tel. 47 734 16 28 informacje można również przekazać mailowo na adres: policja@elblag.ol.policja.gov.pl

KMP ELBLĄG

eprasa.pl 4f848870fb

SPRAWCA ATAKU BYŁ NIEPOCZYTALNY?

ZAKOŃCZYŁO SIĘ JUŻ ŚLEDZTWO W SPRAWIE ATAKU MACZETĄ NA UL. TOPOLOWEJ W ELBLĄGU. PROKURATURA CHCE UMORZYĆ SPRAWĘ ZE WZGLĘDU NA NIEPOCZYTALNOŚĆ OSKARŻONEGO. JEDNAK OFIARA ATAKU TWIERDZI, ŻE JEST TO „ZAMIATANIE SPRAWY POD DYWAN".

fot. KMP Elbląg

Sprawca zaatakował maczetą przechodnia w biały dzień na jednej z ulic Elbląga. Został zatrzymany dopiero trzy miesiące później. Policja o pomoc w ustaleniu jego tożsamości poprosiła mieszkańców

Ulica Topolowa w Elblągu. To tu w sierpniu 2022 roku w samo południe 23-letni Mateusz R., notowany wcześniej za przestępstwo przeciwko zdrowiu, miał zaatakować maczetą innego mężczyznę. Zadawał ciosy niebezpiecznym narzędziem w okolice prawego i lewego ramienia, w prawą część brzucha i w okolice lewego ucha. W wyniku tego ofiara doznała rany rąbanej barku lewego z uszkodzeniami mięśni, co skutkowało rozstrojem zdrowia na okres powyżej 7 dni. W trakcie zdarzenia występowało też narażenie na bezpośrednie niebezpieczeństwo ciężkiego uszczerbku na zdrowiu. Policjanci zatrzymali 23-latka dopiero trzy miesiące później w miejscu jego zamieszkania. O pomoc w rozpoznaniu sprawcy prosili mieszkańców Elbląga, upubliczniając zapis z monitoringu. Prawie rok po zdarzeniu prokuratura zdecydowała się złożyć wniosek o umorzenie postępowania. Ma być to spowodowane opinią biegłego, z której wynika, iż sprawca ataku miał być w chwili zdarzenia niepoczytalny. Według niej 23-latek nie mógł rozeznać czynu, którego się dopuścił. Prokuratura nie ujawnia jednak, na co choruje mężczyzna, podkreślając, że są to dane wrażliwe. Prokuratura odmówiła też odpowiedzi na pytanie, czy Mateusz R. w chwili ataku na Topolowej był pod wpływem alkoholu lub innych środków odurzających. Potwierdza jednak, że w chwili opisywanego czynu był on osobą niepracującą.

NADAL PODEJRZANY O USIŁOWANIE ZABÓJSTWA

— Formalnie Mateusz R. nadal jest podejrzany o to, że w stanie niepoczytalności usiłował dokonać zabójstwa pokrzywdzonego, powodując u niego powstanie obrażeń ciała. Natomiast nie został skierowany akt oskarżenia, tylko wniosek o umorzenie tego postępowania — przekazał Sławomir Karmowski, rzecznik prasowy Prokuratury Okręgowej w Elblągu. — Ustalono, że w momencie dopuszczania się tego czynu osoba podejrzana była niepoczytalna, a nasz kodeks karny przewiduje, że w takiej sytuacji umarza się postępowanie i stosuje się środki zapobiegawcze. Teraz sąd rozpozna wniosek. Wtedy też zapadnie decyzja o uwzględnieniu bądź odrzuceniu tego wniosku. Takie umorzenie wiąże się ze stwierdzeniem winy, a decyzję o stwierdzeniu winy może podjąć tylko sąd — tłumaczy Sławomir Karmowski.

CAŁKOWICIE PRZYPADKOWA SYTUACJA?

Z akt sprawy nie wynika, aby sprawca i pokrzywdzony znali się wcześniej. Prokuratura potwierdza, że posiada jednak informacje pozaprocesowe mówiące o tym, iż podejrzany i ofiara mogli znać się z widzenia. Potwierdza to też osoba będąca ofiarą ataku maczetą na Topolowej. Jak twierdzi, być może uczęszczali do jednej siłowni. I choć prokuratura twierdzi, że atak na Topolowej był całkowicie przypadkową sytuacją, to zdaniem ofiary powodem całego zajścia była krytyka ochroniarzy pracujących w jednym z elbląskich lokali. Napadnięty 37-latek miał zamieścić negatywną opinię pod postem informującym o sprawie pobicia na Hetmańskiej. W komentarzu odniósł się do osób pracujących w lokalu, w którym tego dnia przebywali uczestnicy i świadkowie głośnego pobicia. Krytyka miała nie spodobać się pracującym tam ochroniarzom i ich bliskim. Zdaniem poszkodowanego wujek sprawcy zdarzenia pracuje z ochroniarzami w jednym zakładzie produkującym drzwi. Ofiara ataku na Topolowej w przeszłości również pracowała jako bramkarz we wspomnianym lokalu. W rozmowie z nami pokrzywdzony przekazał, że próbowano go również przekupić, by zmienił zeznania. Niepoczytalność Mateusza R. nazywa zamiataniem sprawy pod dywan. I zapowiada, że zrobi wszystko, aby sprawiedliwości stało się zadość. Jego zdaniem nie może być tak, że ktoś próbuje w biały dzień zabić na ulicy i nie ponosi w tej sprawie żadnych konsekwencji. Co istotne, poszkodowany tuż przed atakiem sam upublicznił swoją lokalizację na profilu społecznościowym. Pochwalił się, że jest w mieszkaniu u rodziców i trenuje. Mateusz R. wciąż przebywa w areszcie tymczasowym, który został mu przedłużony do października. Wtedy też możemy spodziewać się pierwszej rozprawy sądowej. **EG**

Pod koniec czerwca został ogłoszony wyrok w sprawie pobicia na ul. Hetmańskiej w Elblągu.
Zdaniem sędziego nie było to jednak pobicie ze skutkiem śmiertelnym. Śmierć Patryka Sz. miał być reakcją na silny stres związany z tym zdarzeniem. Łukasz Ż. został skazany na rok, a Adama M. na rok i miesiąc pozbawienia wolności. — Na podstawie opinii biegłych z zakresu medycyny sądowej obrażenia, które zostały spowodowane działaniem oskarżonych — uderzenia pięściami, z których tylko jeden był zadany ze znaczną siłą — skutkowały rozstrojem zdrowia pokrzywdzonego na czas nie dłuższy niż 7 dni, a więc był to lekki uszczerbek na zdrowiu. Z opinii biegłych wynika też, że pokrzywdzony był narażony na rozstrój zdrowia na okres powyżej 7 dni, a więc na doznanie tzw. średniego uszczerbku na zdrowiu. Nie był zatem nawet narażony na doznanie ciężkiego uszczerbku na zdrowiu, więc w ocenie sądu, gdyby zdarzenie oceniać niezależnie od skutku śmiertelnego, to nie wyróżniało się one nadmierną intensywnością i brutalnością. Zdaniem biegłej z zakresu medycyny sądowej, która przeprowadziła sekcję zwłok, bezpośrednią przyczyną śmierci była ostra niewydolność krążeniowo-oddechowa. Jednak prawie każda śmierć spowodowana jest niewydolnością krążeniowo-oddechową. Istotne jest to, co ją wywołało. Niewydolności krążeniowo-oddechowej nie wywołały obrażenia, których doznał Patryk Sz. na skutek działania oskarżonych — wyjaśnił sędzia. Co zatem było przyczyną śmierci Patryka Sz.? — Zdaniem biegłych najbardziej prawdopodobną przyczyną ostrej niewydolności krążeniowo-oddechowej był wyrzut katecholamin (czyli hormonów z grupy obejmującej dopaminę, noradrenalinę i adrenalinę — przyp. red.), w reakcji na silny stres spowodowany tym wydarzeniem. Być może spowodowany też jakąś scysją słowną z oskarżonymi. I tę wersję sąd przyjmuje jako własną. Mianowicie, że zgon pokrzywdzonego nastąpił w wyniku ostrej niewydolności krążeniowo-oddechowej spowodowanej reakcją na silny stres doznany w związku z tym zdarzeniem — wyjaśnił sędzia Bartosz Kulesza.
Wyrok odbił się szerokim echem wśród mieszkańców Elbląga. Wyrazili swoje głębokie niezadowolenie, twierdząc, że „można zabić człowieka i dostać za to jedynie rok odsiadki". Wśród obiegowej opinii mieszkańców pojawiały się informacje, że Patryk Sz. został brutalnie pobity, a oprawcy m.in. skalali po jego ciele. Przeczył temu jednak zapis monitoringu oraz obrażenia, jakich doznała ofiara. Według nagrania z kamer Adam M. i Łukasz Ż. mieli uderzać Patryka Sz. pięściami po głowie i innych częściach ciała w odpowiedzi na jego zaczepki. Zdaniem sędziego łącznie było to sześć ciosów, ale tylko jeden z nich był zadany ze znaczną siłą.

eprasa.pl 4f848870fb

DLACZEGO WARTO WYBRAĆ MIÓD EKOLOGICZNY?

MIÓD W RÓŻNYCH ROLACH SŁUŻYŁ CZŁOWIEKOWI NA PRZESTRZENI SETEK TYSIĘCY LAT I WYDAWAĆ BY SIĘ MOGŁO, ŻE Z DEFINICJI JEST PRODUKTEM EKOLOGICZNYM. ZAGŁĘBIAJĄC SIĘ W TEMAT, MOŻNA JEDNAK SZYBKO ZAUWAŻYĆ, ŻE PRODUKTOM DOSTĘPNYM NA SKLEPOWYCH PÓŁKACH DALEKO DO MIODU, Z KTÓREGO KORZYSTALI NASI PRZODKOWIE.

fot. Pixabay

Aby wytworzyć kilogram miodu, pszczoły muszą zebrać nektar z prawie 4 mln kwiatów

Według szacowań badaczy pszczoły zajmują się produkcją miodu już od przeszło ponad 120 milionów lat. Czyni go to znacznie starszym nie tylko od powszechnie występującego w naszym życiu cukru spożywczego (tzw. sacharozy, pozyskiwanej przeważnie z trzciny lub buraków cukrowych), ale również od nas samych.

CZYM TAK WŁAŚCIWIE JEST „EKOLOGICZNY MIÓD"?

W możliwie jak największym skrócie — miód ekologiczny (tak jak reszta eko-produktów) musi spełnić dwa podstawowe wymogi. Po pierwsze, jego produkcja musi mieć miejsce w czystym środowisku. Promień maksymalnego zasięgu pracującej pszczoły szacowany jest na około 3 km — w obszarze tym powinna znajdować się jedynie dzika roślinność lub inne gospodarstwa ekologiczne. Po drugie, w celach produkcyjnych dozwolone są jedynie naturalne środki i techniki, takie jak np. stosowanie preparatów na bazie ziół, olejków i kwasów organicznych.

Z tytułu „gospodarstwa ekologicznego" właściciel może jednak korzystać tylko i wyłącznie po otrzymaniu specjalnego certyfikatu. Wszystkie informacje na temat procesu jego wydania oraz zajmujących się tym jednostek certyfikujących odnaleźć można na stronach internetowych upoważnionych do wydawania certyfikatu jednostek.

To, o czym warto wiedzieć, to fakt, że ważność takiego certyfikatu wynosi jedynie rok — po upłynięciu 12 miesięcy, w celu jego przedłużenia, należy przejść kolejną kontrolę. Dzięki temu możemy mieć pewność, że wspomniane wcześniej warunki są dalej aktualne, a standardy całej produkcji nie spadły na przestrzeni czasu. W przypadku gospodarstw ekologicznych mamy do czynienia z konkretną hierarchią: producent — jednostka certyfikująca — rząd. To dzięki tej szczegółowej i restrykcyjnej kontroli możemy mieć pewność co do jakości produktów, trafiających do naszego koszyka! Tylko jak je właściwie rozpoznać?

EKO-MIÓD NA SKLEPOWYCH PÓŁKACH

Z pomocą przychodzą nam etykiety. W pierwszej kolejności najlepiej poszukać na nich obrazka liścia, ułożonego z gwiazdek na zielonym tle. Jest to nic innego jak logo produkcji ekologicznej Unii Europejskiej, łączące ze sobą dwa symbole: flagę europejską oraz liść, symbolizujący zarówno naturę, jak i ideę zrównoważonego rozwoju.

Jak podaje oficjalny portal www.gov.pl: — Logo produkcji ekologicznej UE można używać wyłącznie w przypadku produktów, które uzyskały certyfikat produkcji ekologicznej wydawany przez upoważnioną jednostkę certyfikującą. Oznacza to, że takie produkty muszą spełniać surowe warunki dotyczące metody produkcji, przetwarzania, transportu i przechowywania.

Oprócz tego wszystkie produkty ekologiczne sprzedawane na terenie Unii Europejskiej obowiązują sprecyzowane wymogi, dotyczące etykiet. Muszą się na nich znaleźć informacje takie jak: nazwa produktu, nazwa i adres producenta, wzmianka o eco-friendly procesie produkcji, a także nazwa i kod identyfikacyjny konkretnej jednostki, stojącej za wydaniem certyfikatu.

DLACZEGO WARTO SZUKAĆ CERTYFIKOWANEGO MIODU?

Aby odpowiedzieć sobie na to pytanie, najlepiej zacząć od tego, jak właściwie znany nam miód powstaje. Aby wytworzyć kilogram miodu, pszczoły muszą zebrać nektar z prawie 4 mln kwiatów. Mało kto jednak wie, że nie są one jedynymi owadami wytwarzającymi miód — robią to również niektóre osy. Wprawdzie nie zajmują się one jego produkcją, ale powstaje on samoistnie — na skutek zjedzonego przez nie pyłku. Nie zawsze jednak miód ten będzie bezpieczny do spożycia — wszystko zależy od tego, czy powstał z neutralnych, czy naturalnie trujących dla człowieka roślin. To bowiem kwiaty, z których zebrany zostaje nektar, warunkują skład każdego miodu. Logiczne, prawda? O ile ekologiczne pasieki biorą ten fakt do serca, to w przypadku innych pszczelich hodowli nie wygląda to tak kolorowo. Wobec kwiatów często używane zostają chemiczne opryski, a cierpiące w ten sposób pszczoły traktowane są antybiotykami. Wszystko to przekłada się z kolei zarówno na braki w wartościach odżywczych, jak i sam smak miodu. Aby to zatuszować, do takich produktów dodawane są dodatkowe (wątpliwej jakości) słodziki — tak na wszelki wypadek, aby upewnić się, że zawartość słoika nie przypomina za bardzo prawdziwego miodu...

Wielka szkoda, bo miód o odpowiednim składzie pomagać może przy naprawdę wielu dolegliwościach. Zgodnie z wynikami licznych badań wspiera on odporność, wzmacnia organizm, wspomaga działanie układu pokarmowego i oddechowego, a także pracę serca. Związki zawarte w produktach pochodzenia pszczelego są również łatwowchłanialne oraz (w przeciwieństwie do wyrobów farmaceutycznych) wolne od skutków ubocznych. Warto więc może zastanowić się, dlaczego dalej zdarza nam się zastępować tę skarbnicę wartości odżywczych „miodem" z konwencjonalnej pasieki — a właściwie jego imitacją w ładnym opakowaniu.

MAGDALENA ROGALSKA

Badania wskazują, że miód wspiera odporność, wzmacnia organizm, wspomaga działanie układu pokarmowego i oddechowego, a także pracę serca

EARTHDAY EVERYDAY

KIM JESTEŚMY?

Earth Day Everyday to organizacja non-profit zrzeszająca osoby zainteresowane ekologią, chcące aktywnie działać na rzecz środowiska. Prowadzimy webinary z ekspertami ds. ekologii, piszemy artykuły, organizujemy akcje sprzątania lasów. Zostaliśmy wyróżnieni nagrodą dla najlepszego projektu ekologicznego w Polsce 2022, a teraz poszerzamy swoje akcje na skalę ogólnopolską, aby jeszcze więcej zdziałać dla naszej planety!

Kontakt:
Email: kontakt@earthdayeveryday.pl
Telefon: +48 513 949 245, +48 882 778 489
Zapraszamy do śledzenia naszych działań i odwiedzenia strony internetowej www.earthdayeveryday.pl

eprasa.pl 4f848870fb

21 – 27 lipca 2023

dodatek
TELEWIZYJNY DO TWOJEJ GAZETY

Treść programu i foto dzięki uprzejmości: Prasowej Agencji Telewizyjnej, Polsatu, TVP1, TVP2, TVN, TV4, TVN7, TV Puls, TV Trwam, TVP Kultura
INFORMUJEMY, ŻE REDAKCJA NIE PONOSI ODPOWIEDZIALNOŚCI ZA ZMIANY W PROGRAMACH TV
Wydawca: Dodatek sp. z o.o., ul. Wiatrakowa 11/3, 85-115 Bydgoszcz, tel. 516-018-821, e-mail: iwona@magraf.pl. Redaktor naczelny: Sławomir Grzmiel
ISSN 1643-2460. Skład komputerowy: Magraf, sp.j.

Piątek

23:23 TVP KULTURA

Szron
Dramat, Francja, Litwa, Polska, Ukraina, 2017.

Fabuła dramatu będącego swoistym kinem drogi została osnuta wokół historii dwojga młodych wolontariuszy z Litwy, spieszących z pomocą humanitarną dla ukraińskich żołnierzy. Rokas i jego dziewczyna Inga wyruszają ciężarówką do targanego konfliktem zbrojnym regionu we wschodniej Ukrainie. Zdani tylko na własne siły przemierzają długą drogę narażeni na przemoc i śmierć w ogarniętym wojną Donbasie. Choć mają chwile zwątpienia, nie zważając na grożące im niebezpieczeństwo kontynuują swoją misję.

Sobota

20:00 TVP KULTURA

Captain Fantastic
Dramat, USA, 2016.

Ben (Viggo Mortensen) jest ojcem sześciorga dzieci, które wspólnie z żoną wychowuje z dala od zgiełku miasta. Żyją inaczej niż przeciętna amerykańska rodzina: jedzą to, co uda im się upolować, nie chodzą do normalnej szkoły, uczą się sztuki przetrwania, żyjąc w miłości i wzajemnym szacunku. Niestety sytuacja rodzinna diametralnie się zmienia - wszyscy muszą stawić czoła cywilizacji. Przychodzi dzień powrotu do realnego otoczenia.

Niedziela

1:25 TVP KULTURA

Pod wulkanem
Dramat, USA 1984.

Akcja rozgrywa się w 1939 roku, w niewielkim meksykańskim miasteczku Cuernavaca. Bohaterem jest Geoffrey Firmin (Albert Finney), były konsul brytyjski, przucony przez żonę, która odeszła dla jego przyrodniego brata Hugha (Anthony Andrews). Zrozpaczony Geoffrey, nie widzący żadnego ratunku ani dla siebie, ani zresztą dla całej ludzkości, szuka ukojenia w mocnych trunkach, pogrążając się w alkoholowy raj, który w gruncie rzeczy jest piekłem. Albert Finney w roli alkoholika stworzył tu przejmującą kreację całkowiecie zdominowując film.

Poniedziałek

00:05 TVN

Wydział pościgowy
Film sensacyjny, USA, 1997.

W gmachu ONZ w Nowym Jorku zastrzelono dwóch dyplomatów. Z miejsca zbrodni przestępca zabrał teczkę ze ściśle tajnymi dokumentami. Natomiast w Chicago, podczas rutynowego śledztwa w sprawie wypadku, policja znajduje broń. Są na niej odciski palców, dokładnie takie same jak te, które zdjęto na miejscu zbrodni w Nowym Jorku. Właściciel broni, Mark Roberts (Wesley Snipes) zostaje aresztowany. Ma być przewieziony do Nowego Jorku. W czasie podróży eskortuje go szeryf Gerard (Tommy Lee Jones). Samolot, którym lecą musi lądować. W czasie zamieszania Roberts ucieka.

Wtorek

23:20 POLSAT

Searching
Thriller, USA, Rosja, 2018.

Debra, szesnastoletnia córka Davida Kima (John Cho), znika w tajemniczych okolicznościach. Lokalna policja rozpoczyna dochodzenie. Niestety w przeciągu 37 godzin w sprawie nie dzieje się nic. David decyduje sam sprawdzić miejsce, w którym nikt nie szukał śladów jego córki - jej laptop. W supernowoczesnym thrillerze śledzimy internetowe ścieżki kontaktów dziewczyny żyjącej w świecie komunikatorów i sieci. Teraz David musi odnaleźć się w tym świecie, zanim jego córka zniknie na zawsze.

Środa

2:30 TVP KULTURA

Boisko bezdomnych
Film obyczajowy, Polska, 2008.

Widz jest świadkiem upadku bohatera filmu - Jacka Mroza, moralnej i fizycznej degrengolady niegdysiejszej gwiazdy futbolu. Światem Jacka są teraz meliny i najmroczniejsze zakątki warszawskiego Dworca Centralnego. Zaniedbany i zmarnowany Jacek chodzi na ciągłym rauszu. Splot okoliczności sprawił, że stracił sportową pasję i chęć do normalnego życia. Alkohol, agresja, bijatyki to kolejne etapy degrengolady znakomitego piłkarza, postępującego coraz szybciej beznadziejnego wyniszczenia sportowca , który swego czasu był na świeczniku.

Czwartek

1:10 TVN 7

Matrix Rewolucje
Film SF, USA, 2003.

Matrix Rewolucje zaczyna się tam, gdzie zawieszona została akcja Matrix Reaktywacja. Wojna między światem ludzi i światem maszyn musi zostać rozstrzygnięta. Nadszedł czas, aby Neo (Keanu Reeves) poznał prawdę o swoim przeznaczeniu. Premiera trzeciej, zamykającej trylogię części była niczym misterium dla wszystkich fanów Matrixa na całym świecie. We wszystkich krajach należących do „globalnej wioski" odbyła się tego samego dnia o tej samej porze, nie tylko w tradycyjnych kinach, ale iw imponującym IMAX-ie.

PIĄTEK • 21 lipca

TVP 1

05:15 Dziedzictwo - serial
06:05 Klan - telenowela TVP
06:30 Leśniczówka - serial obyczajowy TVP
07:00 Transmisja Mszy Świętej
07:30 Agape Blisko Ciebie - magazyn
08:00 Wiadomości
08:10 Kwadrans polityczny
08:25 Informacje kulturalne
08:30 Pogoda poranna
08:40 Ranczo - serial obyczajowy
09:40 Komisarz Alex - serial krym.
10:35 Ojciec Mateusz - serial
11:25 Korona królów. Jagiellonowie - telenowela historyczna
12:00 Wiadomości
12:10 Agrobiznes, Agropogoda
12:40 Magazyn Rolniczy
13:00 Natura w Jedynce - Sroki czarno-białe
14:00 Wspaniałe stulecie
15:00 Wiadomości, Pogoda

15:20 ALARM! - magazyn
15:35 Gra słów. Krzyżówka
16:05 Dziedzictwo - serial
17:00 Teleexpress, Pogoda
17:20 Jaka to melodia?
18:00 Ranczo - serial obyczajowy
19:00 Jeden z dziesięciu - teleturniej
19:30 Wiadomości, Pogoda
20:10 Sport, Tour de Pologne
20:19 ALARM! - magazyn
20:35 07 zgłoś się - serial TVP
23:00 Archiwista - serial TVP
23:50 Jutro nie umiera nigdy - sens., USA, Wlk. Bryt., 1997. Pierce Brosnan zbawia świat jako Agent 007.
02:00 Koko - kom., Francja, 1963. Monestier szykuje operację giełdową, która ma mu przynieść krociowe zyski.
03:35 Film fabularny

TVP 2

04:30 Na dobre i na złe - serial
05:30 M jak miłość - serial TVP
06:20 Anna Dymna - spotkajmy się - Marta i Magda Wróbel
06:50 Rodzinka.pl - serial kom.
07:30 Pytanie na śniadanie -
10:35 Panorama
10:40 Pytanie na śniadanie
11:15 Magiczne Podhale z Sebastianem Karpielem Bułecką
11:45 Dla niesłyszących - Barwy szczęścia - serial
12:30 Koło fortuny - teleturniej
13:15 Akacjowa 38 - serial
14:05 Va Banque - teleturniej
14:35 Na sygnale - serial fabularyzowany TVP
15:05 M jak miłość - serial TVP
16:00 Koło fortuny - teleturniej
16:35 Familiada - teleturniej
17:15 Zakazany owoc - serial
18:00 Panorama

18:20 Va Banque - teleturniej
18:45 Akacjowa 38 - serial
19:30 Na sygnale - serial fabularyzowany TVP
20:10 Postaw na milion - teleturniej
21:10 Polskie Biesiady - Weselna - koncert
23:20 Kontrakt na zabijanie - thriller, USA, Niemcy, 2006. Ów „kontrakt na zabijanie" podpisało kilku bandytów, którzy podjęli się zadania. Davis, Turner i dwóch pozostałych czekają na dalsze instrukcje od jakiejś grubej ryby.
01:05 Sześć żon i jeden pogrzeb - kom., USA, 2009
02:50 Na zawsze razem - film fab., Francja, 2018
04:40 Rodzinka.pl - serial kom.

TVN

05:50 Uwaga! - program interwencyjny
06:05 Ukryta prawda - program obyczajowy
07:00 Doradca smaku - program kulinarny
07:05 SOS Ekipy w akcji - program
08:00 Kuchenne rewolucje - pr. kulinarno-rozrywkowy
08:55 Ten moment - program obyczajowy
09:30 Sekrety życia
10:30 Kuchenne rewolucje - pr. kulinarno-rozrywkowy
11:30 Ukryta prawda - program obyczajowy
13:40 Szpital - program obyczajowy
15:50 Kuchenne rewolucje - pr. kulinarno-rozrywkowy
16:55 Ukryta prawda - program obyczajowy
19:00 Fakty
19:30 Sport, Pogoda
19:50 Uwaga! - program interw.

20:00 Wielki mur - przygod., USA, Chiny, Australia, Kanada, 2016. Elitarna jednostka do spraw specjalnych próbuje uczynić z jednej z najbardziej ikonicznych budowli świata - Wielkiego Muru Chińskiego - ostatni bastion dla ludzkości.
22:15 Wodny świat - przygod., USA, 1995. W bliżej nieokreślonej przyszłości lodowce pokrywające bieguny ziemi roztopiły się i wszystkie kontynenty znalazły się pod wodą.
01:00 Kuba Wojewódzki
02:00 Grzesznica - serial, USA
03:00 Szpital - program obycz.
04:00 Uwaga! - program interw.
04:20 Zamieszkać na plaży
04:50 Recepta na stary dom
05:20 Raj za pół ceny

POLSAT

06:00 Nowy dzień z Polsat News
08:40 Malanowski i Partnerzy
09:40 Sekrety rodziny - program obyczajowy
10:40 Dlaczego ja? - serial paradokumentalny
11:40 Gliniarze - serial paradokumentalny
12:50 Wydarzenia
13:20 Interwencja - magazyn reporterów
13:40 Trudne sprawy - program obyczajowy
14:40 Dlaczego ja? - serial paradokumentalny
15:50 Wydarzenia, Pogoda
16:15 Interwencja - magazyn reporterów
16:40 Gliniarze - serial paradokumentalny
17:40 Sekrety rodziny - program obyczajowy
18:50 Wydarzenia
19:25 Gość Wydarzeń - rozmowa dnia
19:45 Sport, Pogoda

20:05 Shrek - anim., USA, 2001. Tytułowy bohater historii Shrek jest ogrem - brzydalem, którego wszyscy się boją i przed którym uciekają. Mieszka sam i bardzo ceni sobie swoją samotność. Pewnego dnia do jego walącego się domostwa zjeżdżają przeróżne postaci z baśni i legend
22:00 1000 lat po Ziemi - SF, USA, 2013. Minęło 1000 lat od wydarzeń, które zmusiły ludzi do ucieczki z naszej planety.
00:10 Legion - SF, USA, 2009
02:20 Rok pierwszy - przygod., USA, 2009
04:40 Disco Gramy - pr. muzyczny
05:25 Telezakupy TV Okazje

TVP Kultura

07:00 Muzyczne poranki
07:10 Zaginione Skarby - Zegary z Jędrzejowa - film anim.
07:20 Przestrzeń pamięci - Spichlerz Polskiego Rocka w Jarocinie - magazyn
07:55 Szlakiem Kolberga - Julia Pietrucha - reportaż
08:30 Informacje kulturalne
08:55 Arabela - serial fantasy
10:15 Dama Kameliowa
12:15 Najważniejszy dzień życia - serial TVP
13:20 Altamira, korzenie sztuki - film dok., Hiszpania, 2018
14:50 Van Dyck: wielki rywal Rubensa - film dok., Francja, 2020
16:00 Stan posiadania - dramat
18:00 Jazz.pl - Krzysztof Herdzin i jego Chopin Quintet - koncert

19:30 Wydarzenie aktualne Komediowe lato - Vabank II, czyli riposta - kom. sensacyjna; reż.: Juliusz Machulski
21:50 Informacje kulturalne
22:20 Serialowa nostalgia - Pitbull - serial policyjny TVP; reż.: Patryk Vega
23:25 Szron - dram., Litwa, Polska, Francja, Ukraina, 2017.
01:35 Kino krótkich filmów - filmy anim.: **Colaholic, Olbrzym**
02:10 Wszystkie nieprzespane noce - film dok. Trójka studentów ASP. - Michał, Krzysiek i Oliwia prowadzą barwne życie towarzyskie i uczuciowe.
04:10 Fellinopolis - film dok., Włochy, 2021

TV Puls

06:00 Kobra - oddział specjalny - serial kryminalny
08:00 Lombard. Życie pod zastaw - paradokument fabularny
09:00 Kurierzy - paradokument fabularny
10:00 Lombard. Życie pod zastaw - paradokument fabularny
11:00 Zaklinaczka duchów - serial fabularny
13:00 Lombard. Życie pod zastaw - paradokument fabularny
14:00 Rodzinny interes - serial obyczajowy
15:00 Lombard. Życie pod zastaw - paradokument fabularny
16:00 Kurierzy - paradokument fabularny
18:00 Lombard. Życie pod zastaw - paradokument fabularny

20:00 Żądza śmierci - akcja, USA, Kanada, Rosja, 2009. Rusłan, były członek rosyjskiej mafii, po wielu latach postanawia odnowić kontakt ze swoją córką, która niedługo wychodzi za mąż. Okazuje się, że wybrankiem jest Stephen, syn, największego wroga Rusłana.
22:00 Rocky - akcja, USA, 1976. Kultowy film z Sylvesterem Stallonem, który mimo upływu lat, wciąż porusza emocje widzów na całym świecie.
00:35 Najdłuższa noc - akcja, Włochy, USA 2019
02:05 Menu na miarę
03:05 Szalone fabryki polskiej muzyki!

TVN 7

05:00 Szkoła - program obyczajowy
06:55 Szpital - program obyczajowy
07:55 Ukryta prawda - program obyczajowy
11:00 Idealna niania - program obyczajowy
11:45 Rozwód. Walka o wszystko - program obyczajowy
12:45 Szpital - program obyczajowy
13:45 Sąd rodzinny - program sądowy
14:50 Sędzia Anna Maria Wesołowska - serial sądowy
15:55 Ukryta prawda - program obyczajowy
17:00 Rozwód. Walka o wszystko - program obyczajowy
18:00 Szybka zmiana - program lifestylowy
18:55 Ukryta prawda - program obyczajowy

20:00 Hotel Paradise All Stars - program rozrywkowy
21:00 Tin Cup - kom., USA ,1996. Przez niepohamowany pociąg do hazardu i... nic nie robienia, Roy „Tin Cup" McAvoy (Kevin Costner) stracił rancho, piękną Doreen, formę oraz szansę na lepszą przyszłość. Pewnego dnia na lekcje golfa zgłasza się dr Molly Griswold (Rene Russo). I nagle wszystko się zmienia.
23:45 Ja cię kocham, a ty z nim - kom., USA, 2007
01:55 Hotel Paradise All Stars - program rozrywkowy
02:55 Nagi Instynkt Przetrwania
03:55 Mój sąsiad morderca

TV 4

06:00 Strażnik Teksasu **08:00** Nasz Nowy Dom - serial obyczajowy **09:00** Pierwsza miłość **09:50** Łowcy Skarbów. Kto da więcej **10:50** Hardkorowy lombard **11:50** Policjantki i Policjanci **12:55** Detektywi w Akcji **13:55** STOP Drogówka **15:55** Policjantki i Policjanci **17:00** Łowcy Skarbów.Kto da więcej **19:00** Policjantki i Policjanci **20:00** Gwiazdy Kabaretu **22:05** Sprawiedliwi - Wydział Kryminalny **00:05** American Pie: Naga mila - Erik (John White) zdaje sobie sprawę, że jest jedynym ze Stiflerów, który może ukończyć szkołę średnią jako prawiczek, postanawia sprostać rodzinnej tradycji. **02:15** Jaś Fasola radzi **02:25** Disco Polo Life **03:25** Top 10 - Lista Przebojów **05:30** Telezakupy TV Okazje

TV Trwam

09:45 Jestem Mamą **10:00** Inf. dnia **10:15** W kolorze płomienia **11:05** Muzyczne chwile **11:25** Głos Polski **11:35** Ukraińska zbrodnia w Hucie Pieniackiej **12:00** Anioł Pański **12:03** Inf. dnia **12:20** Na bezdrożach tożsamości. Chaco **13:10** Orłem być... **13:30** Msza święta **14:20** Muzyczne chwile **14:30** Drzwi do lasu **14:55** Słowo życia **15:00** Modlitwa w Godzinie Miłosierdzia Koronką do Bożego Miłosierdzia **15:20** Mocni w Wierze **15:50** Ma się rozumieć **16:00** Inf. dnia **16:10** Siódmy Sakrament **16:40** Prosto o gosp. **17:00** Sekrety mnichów **17:15** Muzyczne chwile **17:30** Geopolityka **17:55** Poczet Wielkich Polaków **18:00** Anioł Pański **18:05** Inf. dnia **18:15** Westerplatte Młodych **19:00** Warto zauważyć... w mijającym tygodniu **19:30** Brat Franciszek **20:00** Inf. dnia **20:20** Różaniec

eprasa.pl 4f848870fb

SOBOTA • 22 lipca

TVP 1

05:30 Dziewczyna i chłopak - Poprawka - serial TVP
06:20 Balans bieli - magazyn
07:00 Transmisja Mszy Świętej
07:40 Rok w ogrodzie
08:20 wojsko-polskie.pl - reportaż
08:45 Pełnosprawni - magazyn dla niepełnosprawnych
09:15 Sprawa dla reportera
10:15 Fascynujący świat - Madame Tussauds - ekspozycja z wosku - dokum., Wlk. Bryt., 2021
11:15 Fascynujące miejsca - Fascynująca Szwajcaria - Dziki Tessyn - dokum.
11:40 Sanatorium miłości - reality show
12:40 Gwiazdy w południe - Koko - kom., Francja, 1963
14:10 Z pamięci - Stanisław Wyspiański - felieton

14:25 Okrasa łamie przepisy - Kuchnia polska. - magazyn kulinarny
14:55 60. KFPP w Opolu - Wielka Gala
15:25 Lalka - serial TVP
17:00 Teleexpress, Pogoda
17:35 Ojciec Mateusz - serial
18:25 Kulisy serialu Ojciec Mateusz - felieton
18:40 Jaka to melodia?
19:30 Wiadomości, Pogoda
20:10 Sport, Tour de Pologne
20:18 ALARM! - magazyn
20:35 Komisarz Alex - serial
21:35 Hit na sobotę - Ocalony - film akcji, USA, 2013
23:45 Perfekcjonistka - film fab., USA, 2019
01:50 Jutro nie umiera nigdy - sens., USA, Wlk. Bryt., 1997
03:55 60. KFPP w Opolu

TVP 2

05:25 Dla niesłyszących - Barwy szczęścia - serial
07:00 Dla niesłyszących - M jak miłość - serial TVP
07:55 Pytanie na śniadanie - w tym **Pogoda-flesz**
12:05 Studio Raban - Lizbona - magazyn
12:40 Międzynarodowy Festiwal Zespołów Cygańskich Romane Dyvesa. - widowisko
14:00 Familiada - teleturniej
14:35 Koło fortuny - teleturniej;
15:15 Szansa na sukces. Opole 2023 - widowisko muz.
16:20 Na dobre i na złe - serial
17:15 Natura bez granic - dok.
17:50 Słowo na niedzielę - Wszędobylski chwast albo dobre warunki dla cierpliwości
18:00 Panorama
18:20 Va Banque - teleturniej

18:45 U Pana Boga w ogródku - serial komediowy TVP
19:35 Informacje kulturalne
20:00 Polskie Biesiady - Góralska - koncert
21:50 Polskie Biesiady - Warszawska - koncert;
23:45 Legenda Herkulesa - film fab., USA, 2014
01:35 Kontrakt na zabijanie - thriller, USA, Niemcy, 2006
03:20 Gentleman z rewolwerem - film fab., USA, 2018. Opowieść o czarującym i sympatycznym złodzieju gentlemanie, który żył z napadów z bronią w ręku. Wielokrotnie był skazywany na więzienie i od razu próbował ucieczki, a dokonał tego aż 18 razy.

TVN

05:50 Uwaga! - program interwencyjny
06:05 Ukryta prawda - program obyczajowy
07:00 Ugotowani w parach - wydanie specjalne
08:00 Kuchenne rewolucje - pr. kulinarno-rozrywkowy
09:00 Dzień Dobry Wakacje
11:30 Na Wspólnej Omnibus - serial, Polska
13:30 Kobieta na krańcu świata - program
14:05 MasterChef Junior - program
15:45 Zakup w ciemno
16:50 Weekendowa metamorfoza - program rozrywkowy
17:55 Kuchenne rewolucje - pr. kulinarno-rozrywkowy
19:00 Fakty
19:25 Sport
19:35 Pogoda
19:45 Uwaga! - program interwencyjny

20:00 Seks w wielkim mieście II - kom., USA 2010. Cztery przyjaciółki pragną odciąć się od problemów. Wylatują do Zjednoczonych Emiratów Arabskich, gdzie wpadają w pułapkę różnic kulturowych.
23:10 Lady Bird - kom., USA 2017. Wzruszające spojrzenie na relacje, które nas kształtują, przekonania, które nas definiują i niezrównane piękno miejsca, zwanego domem.
01:10 Niepoczytalna - sens., USA 2018
03:20 Kwatery Hitlera - program dokumentalny
04:25 Uwaga!
04:45 Zamieszkać na plaży
05:15 Recepta na stary dom

POLSAT

06:00 Nowy dzień z Polsat News
08:40 O psie, który wrócił do domu - PRZYG., USA, 2019. pełna przygód opowieść o Belli, psie, który przebył 400 mil, by odnaleźć Lucasa, człowieka, którego kocha.
10:40 Bogate dzieciaki bez kasy
11:40 Bogaty dom - Biedny Dom
12:40 Polacy za granicą - spotkania z ciekawymi ludźmi
13:40 Miasto Wieś
14:40 Rolnicy. Podlasie
15:45 Więzienie - program paradokumentalny
17:45 Chłopaki do wzięcia
18:50 Wydarzenia - program informacyjny
19:15 Prezydenci i Premierzy - rozmowy Jarosława Gugały
19:45 Sport, Pogoda
20:00 Mister Supranational 2023

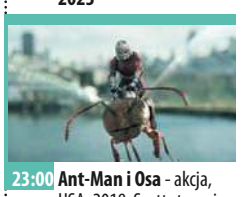

23:00 Ant-Man i Osa - akcja, USA, 2018. Scott stara się pogodzić życie rodzinne z obowiązkami Ant-Mana, Hope van Dyne i dr Hank Pym powierzają mu kolejną pilną misję.
01:45 Obcy 3 - SF, USA, 1992. Kkosmiczna kapsuła ratunkowa rozbija się na Fiorinie 161, planecie będącej w kolonią karną dla najbardziej zwyrodniałych przestępców. W kapsule przybył również obcy. Ripley musi po raz kolejny stawić czoła swojemu największemu wrogowi.
04:20 Kabaretowa Ekstraklasa
04:40 Disco Gramy - program muzyczny
05:25 Telezakupy TV Okazje

TVP Kultura

07:00 21. Międzynarodowy Festiwal Piosenki Sopot 84 - Halina Frąckowiak
07:30 Res Poloniae - O Polsce z oddali - Priit Pirsko - rozmowa
08:00 Tamte lata, tamte dni - Agnieszka Duczmal
08:35 Informacje kulturalne
09:00 Wydarzenie aktualne
09:30 Kromer Festival Biecz 2021 - koncert
10:35 Daleko od szosy - serial
12:00 Różne oblicza Aleksandra Dumasa - film dok., Francja, 2021
13:10 Symfonia fabryki Ursus - dokum.
14:25 Komediowe lato - Vabank II, czyli riposta - kom. sensacyjna
16:20 Mieszczanie żywieccy - Wisia, Małgorzata i Kaja - dokum.
17:00 Retro kino - Daleki kraj western, USA, 1954

18:45 Serialowa nostalgia - Zmiennicy - serial TVP
20:00 Bilet do kina - Captain Fantastic - dram., USA, 2016
22:10 Informacje kulturalne
22:35 Spirit of Łódź Music Festival - Richard Bona - koncert
23:45 Seans kultowy - Pod wulkanem - dramat, USA, Meksyk, 1984
01:45 Kino nocne - Bilet na księżyc - obycz., Polska, 2013. Sentymentalna podróż do szalonych lat 60., do czasów młodzieżowej kontestacji, hipisów i bigbitowców...
04:00 Reżyserzy - Nicolas Roeg - cykl dok., Wlk. Bryt., 2018
05:00 Tamte lata, tamte dni - Agnieszka Duczmal

TV Puls

06:00 Kobra - oddział specjalny - serial kryminalny
07:00 Taki jest świat - przegląd wydarzeń z całego globu. Wiadomości polityczne i gospodarcze, informacje z życia gwiazd i naukowe ciekawostki.
08:00 Lekarze na start - serial przedstawia losy absolwentów medycyny (Zuzy, Dagi, Piotra, Marty i Łukasza). Wszyscy w jednym roku trafiają na staż do Wojewódzkiego Szpitala Specjalistycznego. To tam cała piątka starać się będzie o rezydenturę na oddziale chirurgii, stawiać swoje pierwsze diagnozy, przeprowadzać poważne zabiegi
10:00 Lombard. Życie pod zastaw - paradokument fabularny

20:00 Rocky 2 - akcja, USA 1979. Kontynuacja przygód najsłynniejszego boksera w historii kinematografii. Rocky Balboa przygotowuje się do rewanżu z dawnym rywalem. Kto wygra ten pojedynek?
22:20 American Assassin - akcja, USA, 2017
00:45 24 godziny po śmierci - akcja, RPA, Hongkong, Chiny, 2017. Travis Conrad jest płatnym zabójcą, który podejmuje się najtrudniejszych zleceń
02:01 Menu na miarę
03:05 Taki jest świat - przegląd wydarzeń z całego globu.
04:00 Menu na miarę
04:35 Z archiwum policji
05:00 Dyżur - serial medyczny

TVN 7

05:00 Szkoła - program obyczajowy
06:05 Wiza na miłość - program
07:00 Wyluzuj, Scooby Doo! - serial animowany, USA
07:35 Mój przyjaciel delfin - przygod., USA 2011,
09:55 Szybka zmiana - program lifestylowy
10:40 Ukryta prawda - program obyczajowy
15:55 Nad życie - film obyczajowy, Polska, 2012. Odnosząca międzynarodowe sukcesy siatkarka Agata (Olga Bołądź) zakochuje się bez pamięci w Jacku (Michał Żebrowski). Ich plany przerywa jeden telefon...
18:05 Dom - kom., USA, 2015. Kiedy Oh, uroczy odmieniec z innej planety ląduje na Ziemi, zaprzyjaźnia się z nastolatką o imieniu Tip. Postanawiają wyruszyć w największą podróż.

20:00 Sherlock Holmes - sens., USA, Wlk. Bryt., Niemcy, 2009. Sherlock (Robert Downey Jr.) i dr Watson (Jude Law), doprowadzają do aresztowania i stracenia przestępcy pochodzącego z arystokracji, lorda Blackwooda. On jednak, zapowiada, że...
22:50 Operacja „Deszcz" - film SF, Australia, 2020. Dwa lata po inwazji kosmitów na Ziemię ostatni ocaleni walczą o przetrwanie.
01:25 Nienarodzony - horror, USA, 2009
03:10 Barbie - kulisy produkcji filmu
03:15 Hotel Paradise All Stars - program rozrywkowy
04:10 Nagi Instynkt Przetrwania

TV 4

06:00 Galileo **10:00** Ewa gotuje **10:35** Jaś Fasola radzi **10:45** Karate Kid 2 - doskonałe kino dla całej rodziny. Pan Miyagi wraz ze uczniem Danielem wyrusza w podróż do Okinawy, by odwiedzić swojego umierającego ojca. **13:05** Ninja Warrior Polska **15:00** STOP Drogówka **17:00** Policjantki i Policjanci **22:00** Sprawiedliwi - Wydział Kryminalny **00:00** Fargo - czarna komedia kryminalna braci Coen. Sprzedawca samochodów z Minnesoty, Jerry Lundegaard, w obliczu finansowych kłopotów ucieka się do karkołomnego sposobu na zdobycie pieniędzy. **02:00** Interwencja **02:25** Disco Polo Life **03:25** Top 10 - Lista Przebojów **05:30** Telezakupy TV Okazje

TV Trwam

10:00 Inf. dnia **10:15** Retrospekcja **10:20** Aby we wszystkim Bóg był uwielbiony **10:40** Polski Punkt Widzenia **11:00** Kropelka radości **12:00** Anioł Pański **12:03** Inf. dnia **12:20** Warto zauważyć... w mijającym tygodniu **12:50** Siódmy Sakrament **13:20** Ocalić od zapomnienia **13:30** Msza święta **14:20** Muzyczne chwile **14:30** Przegląd Katolickiego Tyg. „Niedziela" **14:35** Benedyktyni - właściwa miara **15:30** Wierzę w Boga **15:45** Muzyczne chwile **16:00** Inf. dnia **16:10** Historia PL **17:00** Z Parlamentu Europejskiego **17:25** Święty na każdy dzień **17:30** Nowa Ewangelizacja **17:55** Poczet Wielkich Polaków **18:00** Anioł Pański **18:05** Inf. dnia **18:15** Westerplatte Młodych **19:00** Warto zauważyć... w mijającym tygodniu **19:30** Przyjaciele i bohaterowie **20:00** Inf. dnia **20:20** Różaniec **20:50** Myśląc Ojczyzna **21:00** Apel Jasn.

NIEDZIELA • 23 lipca

TVP 1

05:05 Sprawa dla reportera
06:00 Słownik polsko@polski - talk-show prof. Jana Miodka
06:25 wojsko-polskie.pl - reportaż
06:55 Słowo na niedzielę
07:00 Transmisja Mszy Świętej
08:00 Tydzień
08:30 Zakochaj się w Polsce
08:55 Fascynujące miejsca - Fascynująca Antarktyka - film dokumentalny
09:15 Rodzina Addamsów - film anim., USA, 2019
10:55 Janosik - serial TVP
11:55 Między ziemią a niebem
12:00 Anioł Pański, Watykan
12:15 Między ziemią a niebem
12:50 Do zobaczenia w Lizbonie - reportaż
13:15 BBC w Jedynce - Planeta doskonała - dokum.
14:10 Z pamięci - Stanisław Wyspiański - felieton

14:25 Daleko od szosy - serial
15:45 Alternatywy 4 - serial komediowy TVP
17:00 Teleexpress
17:20 Pogoda
17:35 Rolnik szuka żony - reality show
18:40 Jaka to melodia?
19:30 Wiadomości
19:50 Siatkówka mężczyzn - Liga Narodów, Gdańsk
22:05 Tour de Pologne
22:15 Zakochana Jedynka - Podróż na sto stóp - kom., Indie, USA, ZEA, 2014
00:25 Ocalony - akcja, USA, 2013
02:35 Perfekcjonistka - film fab., USA, 2019
04:35 60. KFPP w Opolu - Ale To Już Było. Jest. I Będzie!
05:00 Z pamięci - Stanisław Wyspiański - felieton

TVP 2

05:50 Dla niesłyszących - Barwy szczęścia - serial obyczajowy TVP
07:00 Dla niesłyszących - M jak miłość - serial obyczajowy TVP
07:55 Pytanie na śniadanie - w tym **Pogoda-flesz**
11:50 Polskie Biesiady - Góralska - koncert
14:00 Familiada - teleturniej
14:35 Koło fortuny - teleturniej
15:15 Szansa na sukces. Opole 2023 - widowisko muzyczne
16:15 Tak to leciało! - teleturniej muzyczny
17:15 Na sygnale - serial fabularyzowany TVP
18:00 Panorama - program informacyjny
18:20 Va Banque - teleturniej
18:50 Na sygnale - serial fabularyzowany TVP

20:00 Miś - komedia, Polska, 1980. Prezes klubu sportowego „Tęcza", Ryszard Ochódzki zwany Misiem, ma wyjechać do Londynu. Zostaje jednak zatrzymany, bo z jego paszportu wyrwano kilka kartek. Ochódzki podejrzewa żonę Irenę.
22:05 Kino bez granic - Utoya, 22 lipca - dramat, Norwegia, 2018. 22 lipca 2011 roku na norweskiej wyspie Utoya uzbrojony mężczyzna otworzył ogień do przebywającej na letnim obozie młodzieży.
23:55 Festiwal Kultury Żydowskiej w Krakowie
01:10 Nowy Świat - dramat
02:50 Nasz najlepszy rok - film obycz., Francja, 2017

TVN

05:50 Uwaga! - program interwencyjny
06:05 Tom i Jerry Show - anim.
07:00 Nastolatki rządzą... kasą - program obyczajowy
08:00 Kuchenne rewolucje - pr. kulinarno-rozrywkowy
09:00 Dzień Dobry Wakacje
11:30 Weekendowa metamorfoza - program rozrywkowy
12:35 Co za tydzień - magazyn rozrywkowy
13:20 Ugotowani w parach - program kulinarny
14:25 Kobieta na krańcu świata
15:00 Akademia policyjna III: Ponowne szkolenie - kom., USA, 1986
16:45 Wielki mur - przygod., USA, Chiny, Australia, Kanada, 2016
19:00 Fakty
19:25 Sport, Pogoda
19:45 Uwaga! - program interw.

20:00 Dziewiąty legion - przygod., USA, Wlk. Bryt., 2011. Rzymski żołnierz Marcus Aquila (Channing Tatum) wyrusza na niebezpieczną wyprawę, aby przywrócić nadszarpniętą reputację swojego ojca.
22:25 Gra - film sens., USA, 1997 Wciągający film z Michaelem Douglasem w roli głównej.
01:05 Kuchenne rewolucje - pr. kulinarno-rozrywkowy
02:10 Wewnętrzny wróg - serial, USA
03:10 Szpital - program obycz.
04:10 Uwaga! - program interw.
04:30 Zamieszkać na plaży
05:00 Recepta na stary dom
05:25 Raj za pół ceny - program lifestylowy

POLSAT

06:00 Nowy dzień z Polsat News
07:50 Sezon na misia - anim., USA, 2006.
09:45 Kung Fu Panda - anim. USA, Chiny, 2008
11:45 Spider-Man Uniwersum - anim., USA, 2018
14:25 Ant-Man i Osa -Scott stara się pogodzić życie rodzinne z obowiązkami Ant-Mana, Hope van Dyne i dr Hank Pym powierzają mu kolejną pilną misję.
16:50 Shrek - Shrek jest ogrem - brzydalem, którego wszyscy się boją i przed którym uciekają. Mieszka sam i bardzo ceni sobie swoją samotność. Pewnego dnia przyjeżdżają do niego przeróżne postaci z baśni i legend
18:50 Wydarzenia - program informacyjny
19:25 Gość Wydarzeń - rozmowa dnia
19:45 Sport, Pogoda

20:00 Kabaret na żywo. Młodzi i Moralni.
22:05 Planeta małp - SF, USA, 2001. Statek kosmiczny dowodzony przez kapitana Leo Davidsona (Mark Wahlberg) wpada w pętlę czasową i ląduje na planecie przypominającej nieco Ziemię.
00:50 Słyszeliście o Morganach? - kom., USA, 2009. Opowieść o tym, że miłość może pojawić się w najbardziej zaskakujących okolicznościach.
03:05 Nasz Nowy Dom - serial obyczajowy
04:05 Zjedz Kambodżę - program podróżniczo-kulinarny

TVP Kultura

07:05 Największe przeboje - Zdzisława Sośnicka
08:00 Liturgia prawosławna w Werstoku
09:05 Informacje kulturalne
09:35 Kromer Festival Biecz 2020 - Trzy oblicza baroku - koncert
10:45 Szpital na peryferiach
11:55 Od ucha do ucha - filmy animowane: **Czarodziej i kwiaciarka**; **Ziemia**; **C'est La Vie cz. 2**
12:35 Trzeci punkt widzenia - program publicystyczny
13:15 Wielkie manewry - komediodramat, Włochy, Francja, 1955. Opowieść o pewnym skorym do amorów poruczniku dragonów.
15:10 Wędrowiec Polski - Pogórze Dynowskie - reportaż
15:50 Serialowa nostalgia - Daleko od szosy - serial
17:15 Niedziela z...rolami Hanki Bielickiej

20:00 Dwaj ludzie z miasta - film sens., Francja, 1973. Przestępca po odsiadce próbuje ułożyć sobie życie. Ambitny policjant postanawia za wszelką cenę znaleźć haka na mężczyznę i umieścić go ponownie w więzieniu.
21:50 Informacje kulturalne
22:20 Trzeci punkt widzenia - program publicystyczny
23:00 Śpiewaj tylko sercem - Bernard Ładysz - film dok.
00:10 Informacje kulturalne
00:35 Kino krótkich filmów - filmy anim.: **Colaholic**; **Olbrzym**; **Red Light Train**
01:25 Seans kultowy - Pod wulkanem - dramat, USA, Meksyk, 1984
03:25 Rawa Blues Silesian

TV Puls

05:30 Kobra - oddział specjalny - serial kryminalny
07:01 Wielka włóczęga - komedia, Francja, 1966. Nad Paryżem zostaje zestrzelony angielski samolot, wracający z nalotu bombowego. Załoga wyskakuje na spadochronach, dzięki czemu udaje jej się przeżyć.
09:55 Mia i biały lew - przygod., Francja, 2018. Dzieciństwo 10-letniej dziewczynki zmienia się w wielką przygodę, kiedy jej rodzice przenOSZĄ się z Londynu do Afryki
11:55 Kapuśniaczek - komedia, Francja, 1981.
14:00 Wszyscy na pokład - komedia, Francja, 2020
15:50 Pracownik miesiąca - komedia, USA, 2006
18:00 Smoking - kom., USA, 2002

20:00 Red - akcja, USA 2010. Frank Moses (Bruce Willis) to emerytowany agent CIA. Pewnego dnia w jego domu pojawia się trójka zawodowych zabójców.
22:10 Zabójcza przesyłka - akcja, Wlk. Bryt., 2019. Olga Kurylenko gra kurierkę, która odkrywa, że jedna z paczek zawiera bombę.
00:10 Nocny łowca - akcja, Kanada, 2018. Detektyw Marshall i Cooper aresztują seryjnego zabójcę, który atakuje wyłącznie kobiety. To nie oznacza końca problemów...
02:10 Dyżur - serial medyczny
03:30 Taki jest świat - przegląd wydarzeń z całego globu.
04:20 Z archiwum policji

TVN 7

05:00 Szkoła - program obyczajowy
06:05 Wiza na miłość - program
07:00 Wyluzuj, Scooby Doo! - serial animowany, USA
07:35 Beethoven II - film rodzinny, USA, 1993
09:20 Ten moment - program obyczajowy
09:55 Ukryta prawda - program obyczajowy
15:05 Tin Cup - kom., USA, 1996. Przez niepohamowany pociąg do hazardu i... nic nie robienia, Roy „Tin Cup" McAvoy (Kevin Costner) stracił rancho, piękną Doreen, formę oraz szansę na lepszą przyszłość. Pewnego dnia na lekcje golfa zgłasza się dr Molly Griswold (Rene Russo). I nagle wszystko się zmienia. Dla pięknej pani psycholog Roy gotów jest zmienić swoje życie.

17:50 Życie od kuchni - kom., USA, Australia, 2007. Dla Kate (Catherine Zeta - Jones) cały świat ogranicza się do restauracji, w której jest szefową kuchni. Lecz jej spokój zaczyna niszczyć nowy kucharz, Nick (Aaron Eckhart). Dodatkowo, pod opiekę Kate trafia jej 9-letnia siostrzenica...
20:00 Matrix Rewolucje - film SF, USA, 2003. Nadszedł czas, aby Neo (Keanu Reeves) poznał prawdę o swoim przeznaczeniu.
22:50 Komora - sens., USA, 1996
01:00 Wieczorówka - kom., USA, 2018
03:20 Nagi Instynkt Przetrwania
04:20 Druga strona medalu - talk show

TV 4

06:00 Galileo **07:00** W zakamarkach mózgu **08:00** Najsłynniejsze ucieczki, Belfast Breakout **09:00** Galileo **11:00** Karate Kid 3 - Tym razem Daniel i Miyagi znowu muszą przeciwstawić się dawnemu wrogowi Kreese'owi i jego przyjacielowi Terry'emu, bezwzględnemu biznesmenowi i ekspertowi wschodnich sztuk walki. **13:30** Witaj w domu, panie Jenkins - Komedia ze znakomitym Martinem Lawrencem w roli głównej. **15:45** Gwiazdy Kabaretu **16:05** Magnum: Detektyw z Hawajów **18:00** Łowcy Skarbów. Kto da więcej **20:00** Przepowiednia **22:25** Banita **00:30** Wielkie tajemnice historii **02:25** Disco Polo Life **03:25** Top 10 - Lista Przebojów **05:30** Telezakupy TV Okazje

TV Trwam

09:00 Prymas Stefan Wyszyński **09:10** Spotkanie z Magdaleną Buczek **09:15** Manna z Nieba **09:30** Msza święta **10:35** Przegląd Katolickiego Tyg. „Niedziela" **10:40** Generał naszej wolności – Kpt. Janusz Bełza **11:40** Żeby być świętym **12:00** Anioł Pański z Ojcem Świętym Franciszkiem **12:15** Papież Polak do Rodaków **12:50** Muzyczne chwile **13:00** Wystarczy Sobą Być **14:00** O. Wenanty Katarzyniec **15:00** Wieś - to też Polska **16:00** Inf. dnia **16:10** Koncert życzeń **16:45** Sekrety mnichów **17:00** Zostań Żołnierzem RP **17:15** Muzyczne chwile **17:30** Sól Ziemi **17:55** Poczet Wielkich Polaków **18:00** Anioł Pański **18:05** Inf. dnia **18:15** Rozmowy niedok. **19:25** Święty na każdy dzień **19:30** Moja Katolicka Rodzina **20:00** Inf. dnia **20:20** Różaniec **20:50** Krótka Historia Zbawienia - Bóg spotyka się z człowiekiem

eprasa.pl 4f848870fb

PONIEDZIAŁEK • 24 lipca

TVP 1

05:15 Dziedzictwo - serial
06:05 Klan - telenowela TVP
06:30 Leśniczówka - serial
07:00 Transmisja Mszy Świętej
07:30 Studio Raban - Lizbona - magazyn
08:00 Wiadomości
08:10 Kwadrans polityczny
08:25 Informacje kulturalne
08:30 Pogoda poranna
08:40 Ranczo - serial obyczajowy
09:40 Komisarz Alex - serial krym.
10:35 Ojciec Mateusz - serial
11:25 Korona królów. Jagiellonowie - telenow.
12:00 Wiadomości
12:10 Agrobiznes
12:30 Agropogoda - magazyn
12:40 Magazyn Rolniczy
12:55 BBC w Jedynce - Planeta doskonała
14:00 Wspaniałe stulecie
15:00 Wiadomości, Pogoda
15:20 ALARM! - magazyn

15:35 Gra słów. Krzyżówka - teleturniej
16:05 Dziedzictwo - serial
17:00 Teleexpress, Pogoda
17:20 Jaka to melodia? - teleturniej muzyczny
18:00 Ranczo - serial obyczajowy
19:00 Jeden z dziesięciu - teleturniej
19:30 Wiadomości
20:05 Pogoda
20:10 Sport, Tour de Pologne
20:18 ALARM! - magazyn
20:35 Velvet - serial obyczajowy
21:30 Reset - dokum.
22:30 Arena poglądów - debata
23:35 Balans bieli - magazyn
00:15 Trzy dni Kondora - film fab., USA, 1975
02:25 Podróż na sto stóp - kom., Indie, USA, ZEA, 2014
04:30 Notacje - dokum.

TVP 2

04:55 Rodzinka.pl - serial komediowy TVP
05:30 M jak miłość - serial TVP
06:20 Klasztorne smaki według Remigiusza Rączki - Elżbietanki z Cieszyna - mag. kulinarny
06:55 Rodzinka.pl - serial komediowy TVP
07:30 Pytanie na śniadanie
10:35 Panorama
10:40 Pytanie na śniadanie
11:15 Dla niesłyszących - Okrasa łamie przepisy - Kuchnia polska. - magazyn kulinarny
11:50 Dla niesłyszących - Barwy szczęścia - serial obyczajowy TVP
12:30 Koło fortuny - teleturniej;
13:15 Akacjowa 38 - serial
14:05 Va Banque - teleturniej
14:35 Na sygnale - serial fabularyzowany TVP

15:05 M jak miłość - serial TVP
16:00 Koło fortuny - teleturniej
16:35 Familiada - teleturniej
17:15 Zakazany owoc - serial obyczajowy
18:00 Panorama
18:20 Va Banque - teleturniej
18:45 Akacjowa 38 - serial
19:30 Na sygnale - serial fabularyzowany TVP
20:10 Postaw na milion - teleturniej
21:00 Rozmowy kontrolowane - komedia, Polska, 1991
22:50 Anatomia kłamstwa - serial krym., Francja, 2021
24:00 Nasz najlepszy rok - film obyczajowy, Francja, 2017;
02:05 Bolivar - serial kostium.
03:05 O mnie się nie martw - serial komediowy TVP
04:05 Rodzinka.pl - serial

TVN

05:50 Uwaga! - program interwencyjny
06:05 Ukryta prawda - program obyczajowy
07:00 SOS Ekipy w akcji
08:00 Kuchenne rewolucje - pr. kulinarno-rozrywkowy
08:55 Ten moment - program obyczajowy
09:30 Sekrety życia - program
10:30 Kuchenne rewolucje - pr. kulinarno-rozrywkowy
11:30 Ukryta prawda - program obyczajowy
13:40 Szpital - prog. obyczajowy
15:50 Kuchenne rewolucje - pr. kulinarno-rozrywkowy
16:55 Ukryta prawda - program obyczajowy
19:00 Fakty
19:40 Sport, Pogoda
19:55 Uwaga! - program interwencyjny
20:10 Doradca smaku - program kulinarny
20:15 Na Wspólnej - serial

20:55 Milionerzy - program rozrywkowy
21:35 Zabójcza broń IV - sens., USA 1998. Riggs i Murtaugh udowodnili, że potrafią uwieńczyć powierzone im śledztwo sukcesem, jednakże za każdym razem zaprowadzając porządek na ulicach Los Angeles, doprowadzali to miasto do ruiny.
00:05 Wydział pościgowy - sens., USA 1997
02:55 Grzesznica - serial, USA
03:55 Uwaga! - program interwencyjny
04:15 Zamieszkać na plaży - program edukacyjny
04:45 Recepta na stary dom - program edukacyjny
05:15 Raj za pół ceny - program lifestylowy

POLSAT

06:00 Nowy dzień z Polsat News
08:40 Malanowski i Partnerzy - serial kryminalny
09:40 Sekrety rodziny - program obyczajowy
10:40 Dlaczego ja? - serial paradokumentalny
11:40 Gliniarze - serial paradokumentalny
12:50 Wydarzenia - program informacyjny
13:20 Interwencja - magazyn reporterów
13:40 Trudne sprawy - program obyczajowy
14:40 Dlaczego ja? - serial paradokumentalny
15:50 Wydarzenia
16:10 Pogoda
16:15 Interwencja - magazyn reporterów
16:40 Gliniarze - serial paradokumentalny
17:40 Sekrety rodziny - program obyczajowy

18:50 Wydarzenia - program informacyjny
19:25 Gość Wydarzeń - rozmowa dnia
19:45 Sport, Pogoda
20:00 MEGA HIT - Kingsman: Złoty krąg - akcja, USA, Wlk. Bryt., 2017. Kwatera brytyjskich agentów zostaje zniszczona, los świata zawisa na włosku.
23:10 Helikopter w ogniu - dramat woj., USA, 2001. Wstrząsająca rekonstrukcja jednego z najbardziej wstydliwych epizodów w dziejach amerykańskich sił zbrojnych
02:35 Zimna Wojna - dramat, Polska, Francja, Wielka Brytania, 2018.
04:25 Kabaretowa Ekstraklasa

TVP Kultura

07:00 Muzyczne poranki
07:20 Słowobranie - magazyn
07:55 Wędrowiec Polski - Pogórze Dynowskie - rep.
08:35 Informacje kulturalne
09:05 Szpital na peryferiach I
10:20 Stan posiadania - dramat, Polska, 1989. Historia „miłości niemożliwej", dramat rozgrywający się w kręgu trzech osób.
12:15 Najważniejszy dzień życia - serial TVP
13:25 Rzeka - dok., Australia, 2021
14:50 Reżyserzy - Nicolas Roeg - dok., Wlk. Bryt., 2018
15:50 Litera; Schody - filmy anim.
16:20 Retro kino - Daleki kraj - western, USA, 1954. Jeff Webster i jego stary przyjaciel Ben Tatem docierają ze stadem bydła z Wyoming do Seattle.
18:10 Trzeci punkt widzenia - program publicystyczny
18:45 Arabela - serial fantasy

20:00 Kino Mistrzów - Piękność dnia - fab., Francja, 1967. Pomimo miłości do męża Severine (Catherine Deneuve) czuje się niezaspokojona w małżeństwie. Po kryjomu kobieta zaczyna pracować jako prostytutka.
21:50 Informacje kulturalne
22:20 Panorama kina polskiego - Atak paniki - kom.;
00:10 Kino nocne - Dwaj ludzie z miasta - film sens., Francja, 1973
02:00 Scena muzyczna - SBB - koncert
03:00 Informacje kulturalne
03:30 La Chana - królowa flamenco - film dok., Hiszpania, USA, 2016
05:10 Teledyski

TV Puls

06:00 Kobra - oddział specjalny - serial kryminalny
08:00 Lombard. Życie pod zastaw - paradokument fabularny
09:00 Kurierzy - paradokument fabularny
10:00 Lombard. Życie pod zastaw - paradokument fabularny
11:00 Zaklinaczka duchów - serial fabularny
13:00 Lombard. Życie pod zastaw - paradokument fabularny
14:00 Rodzinny interes - serial obyczajowy
15:00 Lombard. Życie pod zastaw - paradokument fabularny
16:00 Kurierzy - paradokument fabularny
18:00 Lombard. Życie pod zastaw - paradokument fabularny

20:00 Śmiertelna rozgrywka - akcja, USA, 2017. Agent CIA otrzymuje informację o planowanym zamachu i transporcie broni masowego rażenia do Stanów Zjednoczonych.
21:55 Żądza śmierci - akcja, USA, Kanada, Rosja, 2009. Były członek rosyjskiej mafii postanawia odnowić kontakt ze swoją córką.
00:00 Zamknięty krąg - akcja, Francja, 2009. Rodzina Malakian kontroluje podziemny światek południowej Francji. Na jej czele stoi bezwzględny, charyzmatyczny Milo Malakian (Jean Reno).
02:00 Dzielnica strachu - serial
03:00 Lombard. Życie pod zastaw

TVN 7

05:00 Szkoła - program obyczajowy
06:55 Szpital - program obyczajowy
07:55 Ukryta prawda - program obyczajowy
11:00 Idealna niania - program obyczajowy
11:45 Rozwód. Walka o wszystko - program obyczajowy
12:45 Szpital - program obyczajowy
13:45 Sąd rodzinny - program sądowy
14:45 Sędzia Anna Maria Wesołowska - serial sądowy
15:50 Ukryta prawda - program obyczajowy
16:55 Rozwód. Walka o wszystko - program obyczajowy
17:55 Szpital - program obyczajowy
19:00 Ukryta prawda - program obyczajowy

20:00 Vinci - kom., Polska, 2004. Po kilku latach odsiadywania kary za kradzież z włamaniem Cuma - specjalista od kradzieży dzieł sztuki - wychodzi z więzienia ze względu na zły stan zdrowia. Jego wyjście zaaranżował Gruby, paser, który zleca Cumie kradzież krakowskiego skarbu: „Damy z łasiczką".
22:30 Matrix Rewolucje - film SF, USA, 2003. Nadszedł czas, aby Neo (Keanu Reeves) poznał prawdę o swoim przeznaczeniu.
01:00 Sherlock Holmes - sens., USA, Wlk. Bryt., Niemcy, 2009
03:40 Nagi Instynkt Przetrwania

TV 4

06:00 Strażnik Teksasu **08:00** Nasz Nowy Dom - serial obyczajowy **09:00** Pierwsza miłość **09:50** Łowcy Skarbów. Kto da więcej **10:50** Hardkorowy lombard **11:50** Policjantki i Policjanci **12:55** Detektywi w Akcji **13:55** STOP Drogówka
15:55 Policjantki i Policjanci **17:00** Łowcy Skarbów.Kto da więcej **19:00** Policjantki i Policjanci **20:00** Sprawiedliwi - Wydział Kryminalny **21:00** Bad Ass 2 : Twardziele - film akcji. Weteran wojny w Wietnamie Frank Vega spełnia swoje marzenie i otwiera ośrodek East L.A
22:55 Krwawe igrzyska **01:00** Food Factory **02:00** Śmierć na 1000 sposobów **02:30** SuperLudzie Extra **03:50** Trans World Sport 2023 **04:55** SuperLudzie **05:30** Telezakupy TV Okazje

TV Trwam

09:15 Słowo życia **09:20** Muzyczne chwile **09:30** Moja katolicka rodzina **09:55** Święty na każdy dzień **10:00** Inf. dnia **10:15** Rozmowy niedok. **11:20** Stan Bezpieczeństwa Państwa **11:30** Polskie dziedzictwo **12:00** Anioł Pański **12:03** Inf. dnia **12:20** W kolorze płomienia **13:30** Msza święta **14:20** Muzyczne chwile
14:30 Lalka **15:50** Ma się rozumieć **16:00** Inf. dnia **16:10** Sanktuaria polskie **16:30** Porady Medyczne Bonifratrów **17:00** Świadkowie **17:30** Zbrodnia z rosyjskiego scenariusza - tzw. pogrom kielecki **17:55** Poczet Wielkich Polaków **18:00** Anioł Pański
18:05 Inf. dnia **18:15** Rozmowy niedok. **19:25** Święty na każdy dzień **19:30** Opowieści Theo **19:45** Modlitwa z telefonicznym udziałem dzieci **20:00** Inf. dnia **20:20** Różaniec **20:50** Myśląc Ojczyzna **21:00** Apel Jasnogórski **21:20** Informacje dnia

WTOREK • 25 lipca

TVP 1

05:15 Dziedzictwo - serial
06:05 Klan - telenowela TVP
06:30 Leśniczówka - serial
07:00 Transmisja Mszy Świętej
07:30 Kościół z bliska
08:00 Wiadomości
08:10 Kwadrans polityczny
08:25 Informacje kulturalne
08:40 Ranczo - serial obyczajowy
09:40 Komisarz Alex - serial krym.
10:35 Ojciec Mateusz - serial
11:25 Korona królów. Jagiellonowie - telenow.
12:00 Wiadomości
12:10 Agrobiznes, Agropogoda
12:35 Magazyn Rolniczy
12:55 Natura w Jedynce - Bliskie spotkania z Grizzly
14:00 Wspaniałe stulecie
15:00 Wiadomości, Pogoda
15:20 ALARM! - magazyn
15:35 Gra słów. Krzyżówka
16:05 Dziedzictwo - serial
17:00 Teleexpress, Pogoda

17:20 Jaka to melodia? - teleturniej muzyczny
18:00 Ranczo - serial obyczajowy
19:00 Jeden z dziesięciu - teleturniej muzyczny
19:30 Wiadomości
20:05 Pogoda
20:10 Sport
20:15 Tour de Pologne - kronika, felieton
20:18 ALARM! - magazyn
20:35 Velvet - serial obyczajowy
21:30 Stulecie Winnych - serial
22:30 Osiecka - serial TVP
23:25 Zambia Księdza Bosco - film dokumentalny
00:30 Magazyn śledczy Anity Gargas
01:10 Synowie Ndranghety - film fabularny, Włochy, 2018
03:10 Film fabularny

TVP 2

04:35 Na dobre i na złe - serial obyczajowy TVP
05:35 M jak miłość - serial TVP
06:25 Powszechne kapłaństwo - reportaż
06:55 Rodzinka.pl - serial komediowy TVP
07:30 Pytanie na śniadanie
10:35 Panorama
10:40 Pytanie na śniadanie
11:15 Natura bez granic - film dokumentalny
11:50 Dla niesłyszących - Barwy szczęścia - serial obyczajowy TVP
12:30 Koło fortuny - teleturniej
13:15 Akacjowa 38 - serial obyczajowy
14:05 Va Banque - teleturniej
14:35 Na sygnale - serial fabularyzowany TVP
15:05 M jak miłość - serial obyczajowy TVP
16:00 Koło fortuny - teleturniej

16:35 Familiada - teleturniej
17:15 Zakazany owoc - serial obyczajowy
18:00 Panorama
18:20 Va Banque - teleturniej
18:45 Akacjowa 38 - serial
19:30 Na sygnale - serial fabularyzowany TVP
20:10 Postaw na milion - teleturniej
21:00 Miś - kom., Polska, 1980
23:10 Anatomia kłamstwa - serial kryminalny, Francja,
00:25 Diabelski Most - dramat, Francja, 2018. Pasterz znajduje zwłoki Andre Savignaca, mera miasteczka Saint-Guilhem-Le-Desert.
02:10 Bolivar - serial kostium.
03:10 Jack Lemmon - nieprzecięty Everyman - dokum., Francja, 2019

TVN

05:50 Uwaga! - program interwencyjny
06:05 Ukryta prawda - program obyczajowy
07:00 Doradca smaku - program kulinarny
07:05 SOS Ekipy w akcji - program
08:00 Kuchenne rewolucje - pr. kulinarno-rozrywkowy
08:55 Ten moment - program obyczajowy
09:30 Sekrety życia - program
10:30 Kuchenne rewolucje - pr. kulinarno-rozrywkowy
11:30 Ukryta prawda
13:40 Szpital - program obyczajowy
15:50 Kuchenne rewolucje - pr. kulinarno-rozrywkowy
16:55 Ukryta prawda - program obyczajowy
19:00 Fakty
19:40 Sport, Pogoda
19:55 Uwaga! - program interwencyjny

20:10 Doradca smaku - program kulinarny
20:15 Na Wspólnej - serial
20:55 Milionerzy
21:35 Nico: Ponad prawem - sens., USA, 1988. Policjant Nico Toscani (Steven Seagal) jest byłym agentem CIA i weteranem wojny w Wietnamie. Przypadkiem trafia na ślad międzynarodowej organizacji prowadzącej nielegalny handel bronią.
23:35 Kuba Wojewódzki
00:45 Co za tydzień
01:30 Wewnętrzny wróg - serial, USA
02:30 Szpital - prog. obyczajowy
03:30 Uwaga! - program interwencyjny
03:50 Zamieszkać na plaży

POLSAT

06:00 Nowy dzień z Polsat News
08:40 Malanowski i Partnerzy - serial kryminalny
09:40 Sekrety rodziny - program obyczajowy
10:40 Dlaczego ja? - serial paradokumentalny
11:40 Gliniarze - serial paradokumentalny
12:50 Wydarzenia
13:20 Interwencja - magazyn reporterów
13:40 Trudne sprawy - program obyczajowy
14:40 Dlaczego ja? - serial paradokumentalny
15:50 Wydarzenia, Pogoda
16:15 Interwencja - magazyn reporterów
16:40 Gliniarze - serial paradokumentalny
17:40 Sekrety rodziny - program obyczajowy
18:50 Wydarzenia
19:25 Gość Wydarzeń
19:45 Sport, Pogoda

20:00 Transformers: Ciemna strona Księżyca - SF, USA, 2011. Być może wrak statku kosmicznego znaleziony na Księżycu przyczyni się do tego, że Ziemia stanie na krawędzi wojny.
23:20 Searching - thriller, USA, Rosja, 2018. Debra, szesnastoletnia córka Davida Kima (John Cho), znika w tajemniczych okolicznościach. Lokalna policja rozpoczyna dochodzenie.
01:40 Nasz Nowy Dom - serial obyczajowy
03:50 Zjedz Alaskę - program podróżniczo-kulinarny
04:20 Kabaretowa Ekstraklasa
04:40 Disco Gramy - program muzyczny

TVP Kultura

07:00 Muzyczne poranki
07:10 Zaginione - odnalezione - Obraz Krzysztofa Lubienieckiego „Portret mężczyzny" - magazyn
07:35 Wydarzenie aktualne
08:05 Owszem Mazowsze
08:40 Informacje kulturalne
09:10 Arabela - serial fantasy
10:30 Chłopcy - film obyczajowy;
12:15 Najważniejszy dzień życia
13:15 Hitchcock/Truffaut - film dok., Francja, USA, 2015
14:50 W zalewie reklamy - dok., Kanada, 2017. Firmy gromadzą ogromne zasoby danych dotyczących każdego, kto korzysta z internetu.
16:20 Złote królestwo - dramat, USA, 2015. Historia czterech młodych mnichów pozostawionych samotnie w odległym górskim klasztorze w Birmie.
18:10 Mazurki nad Wisłą - rep.
18:45 Arabela - serial fantasy

20:00 Lekkie obyczaje - Kwiecień - film fab., Francja, Włochy, 1998. Reżyser porzuca projekt nakręcenia musicalu, uważając, że jego obowiązkiem jest realizacja dokumentu o bieżącej kampanii wyborczej.
21:25 Informacje kulturalne
21:55 Genialna przyjaciółka - serial
23:10 Piękność dnia - film fab., Francja, 1967
01:00 Panorama kina polskiego - Atak paniki - kom., Polska, 2017. Brawurowa kom., w której codzienność zmienia się wczyste szaleństwo
02:50 Informacje kulturalne
03:15 Bergman - rok z życia - dok., Szwecja, 2018

TV Puls

06:00 Kobra - oddział specjalny - serial kryminalny
08:00 Lombard. Życie pod zastaw - paradokument fabularny
09:00 Kurierzy - paradokument fabularny
10:00 Lombard. Życie pod zastaw - paradokument fabularny
11:00 Zaklinaczka duchów - serial fabularny
13:00 Lombard. Życie pod zastaw - paradokument fabularny
14:00 Rodzinny interes - serial obyczajowy
15:00 Lombard. Życie pod zastaw - paradokument fabularny
16:00 Kurierzy - paradokument fabularny
18:00 Lombard. Życie pod zastaw - paradokument fabularny

20:00 Człowiek pies - akcja, Francja, Wielka Brytania, USA, 2005. Danny (Jet Li) jest od małego więziony przez bezwzględnego przestępcę Barta (Bob Hoskins). Bart traktuje go jak psa, nie tylko w przenośni, ale i dosłownie.
22:00 Rewolwer - akcja, Francja, 2005. Jake Green to hazardzista, który z powodu częstych wygranych ma zakaz wstępu do większości kasyn. Pewnego dnia...
00:00 Poltergeist - horror, USA, Kanada, 2015
02:00 Dzielnica strachu - serial
03:05 Lombard. Życie pod zastaw - paradokument
04:00 Szalone fabryki polskiej muzyki!

TVN 7

05:00 Szkoła - program obyczajowy
06:55 Szpital - program obyczajowy
07:55 Ukryta prawda - program obyczajowy
11:00 Idealna niania - program obyczajowy
11:45 Rozwód. Walka o wszystko - program obyczajowy
12:45 Szpital - program obyczajowy
13:45 Sąd rodzinny - program sądowy
14:45 Sędzia Anna Maria Wesołowska - serial sądowy
15:50 Ukryta prawda - program obyczajowy
16:55 Rozwód. Walka o wszystko - program obyczajowy
17:55 Szpital - program obyczajowy
19:00 Ukryta prawda - program obyczajowy

20:00 Ted - kom., USA, 2012. Ted to miś, który ożył dawno temu, kiedy mały John wypowiedział gwiazdkowe życzenie. Prosił o prawdziwego przyjaciela na całe życie. Prośba się spełniła, ale...
22:20 Nocny pościg - sens., USA, 2015. Gdy Mike, syn płatnego mordercy z Brooklynu Jimmy'ego Conlona (Liam Neeson). staje się celem mafii, Jimmy musi dokonać wyboru między rodziną przestępców, którą wybrał, a prawdziwą rodziną, którą porzucił dawno temu.
00:40 Tin Cup - kom., USA, 1996
03:30 Nagi Instynkt Przetrwania
04:30 Druga strona medalu

TV 4

06:00 Strażnik Teksasu **08:00** Nasz Nowy Dom - serial obyczajowy **09:00** Pierwsza miłość **09:50** Łowcy Skarbów. Kto da więcej **10:50** Hardkorowy lombard **11:50** Policjantki i Policjanci **12:55** Detektywi w Akcji **13:55** STOP Drogówka
15:55 Policjantki i Policjanci **17:00** Łowcy Skarbów. Kto da więcej **19:00** Policjantki i Policjanci **20:00** Sprawiedliwi - Wydział Kryminalny **21:00** Magnum: Detektyw z Hawajów
22:55 Gniew Caina - Skazany na dożywocie Cain obserwuje jak za kratki trafia jego syn **00:40** Jaś Fasola radzi **00:50** Food Factory **01:50** Śmierć na 1000 sposobów **02:50** Trans World Sport 2023 **03:55** SuperLudzie - program przedstawiający sylwetki osób niepełnosprawnych **05:30** Telezakupy TV Okazje

TV Trwam

09:55 Święty na każdy dzień **10:00** Inf. dnia **10:15** Jak my to widzimy - z daleka widać lepiej **10:45** Zew natury **11:05** Mocni w Wierze **11:35** Słowo życia **11:40** Ma się rozumieć **11:50** Święty na każdy dzień **12:00** Anioł Pański **12:03** Inf. dnia
12:20 Pragnienie Boga **13:00** Pielgrzym Miłości **13:30** Msza święta **14:20** Muzyczne chwile **14:30** Żyć dla innych **15:00** Uwięziony Prymas **15:50** Ma się rozumieć **16:00** Inf. dnia **16:10** Jestem mamą **16:25** Przyroda w Obiektywie **16:40** Zdrowie z Bożej Apteki **16:55** Życie według świętego Jana Pawła II
17:10 Prosto o gosp. **17:30** Zostań Żołnierzem RP **17:45** Muzyczne chwile **18:00** Anioł Pański **18:05** Inf. dnia **18:15** Rozmowy niedok. **19:25** Święty na każdy dzień **19:30** Każdy maluch to potrafi **19:45** Modlitwa z telefonicznym udziałem dzieci **20:00** Inf. dnia

eprasa.pl 4f848870fb

ŚRODA • 26 lipca

TVP 1

05:15 Dziedzictwo - serial
06:05 Klan - telenowela TVP
06:30 Leśniczówka - serial
07:00 Transmisja Mszy Świętej
07:30 Życiowe wybory - Zaręczyny - telenowela
08:00 Wiadomości
08:10 Kwadrans polityczny
08:25 Informacje kulturalne
08:30 Pogoda poranna
08:40 Ranczo - serial obyczajowy
09:40 Komisarz Alex - serial krym.
10:40 Ojciec Mateusz - serial
11:25 Korona królów. Jagiellonowie - telenow.
12:00 Wiadomości
12:10 Agrobiznes, Agropogoda
12:35 Rok w ogrodzie Extra
12:50 Natura w Jedynce - Bliskie spotkania z Grizzly - film dok., Niemcy, 2020
14:00 Wspaniałe stulecie
15:00 Wiadomości, Pogoda

15:20 ALARM! - magazyn
15:35 Gra słów. Krzyżówka
16:05 Dziedzictwo - serial
17:00 Teleexpress, Pogoda
17:20 Jaka to melodia?
18:00 Ranczo - serial obyczajowy
19:00 Jeden z dziesięciu
19:30 Wiadomości
20:05 Pogoda
20:10 Sport, Tour de Pologne
20:18 ALARM! - magazyn
20:35 Velvet - serial obyczajowy
21:30 Stulecie Winnych - serial
22:30 Osiecka - serial TVP
23:30 Bezlitosny - film fab., Kanada, Tajlandia, USA, 2014
01:15 Tajemnice rodu Valentów - serial
03:20 wojsko-polskie.pl - magazyn
03:50 Z Gwiazdami podróż bez końca - dokum.

TVP 2

04:35 Na dobre i na złe - serial
05:30 M jak miłość - serial TVP
06:20 Pożyteczni.pl - magazyn
06:55 Rodzinka.pl - serial komediowy TVP
07:30 Pytanie na śniadanie
10:35 Panorama
10:45 Pytanie na śniadanie
11:15 Wędrowiec Polski - Żuławy - reportaż
11:50 Dla niesłyszących - Barwy szczęścia - serial
12:30 Koło fortuny - teleturniej
13:15 Akacjowa 38 - serial
14:05 Va Banque - teleturniej
14:35 Na sygnale - serial fabularyzowany TVP
15:05 M jak miłość - serial TVP
16:00 Koło fortuny - teleturniej
16:35 Familiada - teleturniej
17:15 Zakazany owoc - serial obyczajowy
18:00 Panorama
18:20 Va Banque - teleturniej

18:45 Akacjowa 38 - serial
19:30 Na sygnale - serial fabularyzowany TVP
20:10 Postaw na milion
21:00 Kino relaks - Status: singiel - kom., Francja, 2018. 40-letni Antoine jest zatwardziałym kawalerem, w głowie mu tylko zabawy i przelotne romanse. Pewnego dnia poznaje Jeanne...
23:00 Anatomia kłamstwa - serial krym., Francja, 2021
00:05 Patryk - film obyczajowy, Wlk. Bryt., 2018. Sara Francis dostaje w spadku po babci psa, który sprawia jej tylko same kłopoty.
01:55 Bolivar - serial kostium.
02:50 Syn - serial
03:45 Echo serca - serial TVP
04:45 Rodzinka.pl - serial

TVN

05:50 Uwaga! - program interwencyjny
06:05 Ukryta prawda
07:00 Doradca smaku - program kulinarny
07:05 SOS Ekipy w akcji - program
08:00 Kuchenne rewolucje - pr. kulinarno-rozrywkowy
08:55 Ten moment - program obyczajowy
09:30 Sekrety życia - program
10:30 Kuchenne rewolucje - pr. kulinarno-rozrywkowy
11:30 Ukryta prawda
13:40 Szpital - program obyczajowy
15:50 Kuchenne rewolucje - pr. kulinarno-rozrywkowy
16:55 Ukryta prawda - program obyczajowy
19:00 Fakty
19:40 Sport, Pogoda
19:55 Uwaga! - pr. interwencyjny
20:10 Doradca smaku - program kulinarny

20:15 Na Wspólnej - serial, Polska
20:55 Milionerzy - program rozrywkowy
21:35 Góra w ogniu - film katastroficzny, Chiny 2019. Meng Li zauważa nietypową aktywność wulkanu na wyspie Tianhuo. Zamierza ostrzec gości hotelu nim dotrze do nich lawa.
23:30 Dziewiąty legion - przygod., USA, Wlk. Bryt., 2011
01:55 Kwatery Hitlera - program dokumentalny
03:00 Szpital - prog. obyczajowy
04:00 Uwaga! - pr. interwencyjny
04:20 Zamieszkać na plaży
04:50 Recepta na stary dom
05:20 Raj za pół ceny - program lifestylowy

POLSAT

06:00 Nowy dzień z Polsat News
08:40 Malanowski i Partnerzy
09:40 Sekrety rodziny - program obyczajowy
10:40 Dlaczego ja? - serial paradokumentalny
11:40 Gliniarze - serial paradokumentalny
12:50 Wydarzenia
13:20 Interwencja - magazyn reporterów
13:40 Trudne sprawy - program obyczajowy
14:40 Dlaczego ja? - serial paradokumentalny
15:50 Wydarzenia
16:15 Interwencja - magazyn reporterów
16:40 Gliniarze - serial paradokumentalny
17:40 Sekrety rodziny - program obyczajowy
18:50 Wydarzenia
19:25 Gość Wydarzeń - rozmowa dnia
19:45 Sport, Pogoda

20:00 Złodziej tożsamości - kom. USA, 2013. Diana (Melissa McCarthy) prowadzi rozrzutny tryb życia. Podszywając się pod Sandy'ego Bigelow Pattersona (Jason Bateman) spełnia wszystkie swoje zachcianki.
22:25 Straż wiejska 2 - kom. sens., USA, 2018. Grupa funkcjonariuszy zostaje wysłana na posterunek do patrolowania granicy pomiędzy USA i Kanadą.
00:50 Mr. Deeds - milioner z przypadku
03:00 Zjedz Alaskę - program podróżniczo-kulinarny
03:30 Nasz Nowy Dom - serial obyczajowy
04:40 Disco Gramy

TVP Kultura

07:00 Muzyczne poranki
07:10 Niedziela z...rolami Hanki Bielickiej
08:00 Vistuliada 7
08:35 Informacje kulturalne
09:00 Arabela - serial fantasy
10:20 Złote królestwo - dramat, USA, 2015
12:15 Kolumbowie - serial TVP
13:25 Forman vs. Forman - film dok., Francja, Czechy, 2019;
15:05 Autoportret za mgłą. Olga Boznańska - dokum.
16:10 Sto minut wakacji - kom.
17:55 Zaginione Skarby - „Madonna Głogowska" - film anim.
18:05 Przestrzeń pamięci - Muzeum Sportu i Turystyki w Warszawie - magazyn
18:45 Arabela - serial fantasy
20:00 W trzy miesiące dookoła świata - Dzieci szczęścia - dramat, Francja, 2016
Informacje kulturalne

22:15 Mroczne oblicze Hollywood - serial dok., Francja, 2020
23:20 Jazz.pl - Krzysztof Herdzin i jego Chopin Quintet - koncert
01:00 Lekkie obyczaje - Kwiecień - film fab., Francja, Włochy, 1998. Reżyser porzuca projekt nakręcenia musicalu na rzeczt realizacji dokumentu o kampanii wyborczej
02:30 Kino nocne - Boisko bezdomnych - film obyczajowy, Polska, 2008. Alkohol, agresja, bijatyki to kolejne etapy upadku znakomitego piłkarza.
04:45 Informacje kulturalne
05:15 Teledyski

TV Puls

06:00 Kobra - oddział specjalny - serial kryminalny
08:00 Lombard. Życie pod zastaw - paradokument fabularny
09:00 Kurierzy - paradokument fabularny
10:00 Lombard. Życie pod zastaw - paradokument fabularny
11:00 Zaklinaczka duchów - serial fabularny
13:00 Lombard. Życie pod zastaw - paradokument fabularny
14:00 Rodzinny interes - serial obyczajowy
15:00 Lombard. Życie pod zastaw - paradokument fabularny
16:00 Kurierzy - paradokument fabularny
18:00 Lombard. Życie pod zastaw - paradokument fabularny

20:00 Byliśmy żołnierzami - akcja, USA, Niemcy, Francja, 2002. Historia pierwszego starcia Amerykanów z Wietkongiem, które zamiast stać się przestrogą, było początkiem koszmaru.
22:55 800 - akcja, Chiny, 2020. Garstka chińskich żołnierzy na przełomie października i listopada 1937 roku podejmuje heroiczną walkę podczas bitwy o Szanghaj.
02:00 Dzielnica strachu - serial kryminalny
03:00 Lombard. Życie pod zastaw - paradokument fabularny
04:00 Taki jest świat - przegląd wydarzeń z całego globu.
05:00 Rodzinny interes - serial

TVN 7

05:00 Szkoła - program obyczajowy
06:55 Szpital - program obyczajowy
07:55 Ukryta prawda - program obyczajowy
11:00 Sprzątaczki - program obyczajowy
11:45 Rozwód. Walka o wszystko - program obyczajowy
12:45 Szpital - program obyczajowy
13:45 Sąd rodzinny - program sądowy
14:45 Sędzia Anna Maria Wesołowska - serial sądowy
15:50 Ukryta prawda - program obyczajowy
16:55 Rozwód. Walka o wszystko - program obyczajowy
17:55 Szpital - program obyczajowy
19:00 Ukryta prawda - program obyczajowy

20:00 Zodiak - sens., USA, 2007. „Zodiak"- brutalny seryjny morderca rozpoczyna swoje krwawe rządy w San Francisco. Przebieg swoich zbrodni morderca relacjonuje w listach wysyłanych regularnie do redakcji dziennika„San Francisco Chronicle"
23:20 Wataha - miniserial, Polska
00:35 Na pokuszenie - obycz., USA, 2017. Kiedy kapral McBurney (Colin Farrell), ranny żołnierz Unii, zostaje znaleziony koło szkoły, jej przełożona, Miss Martha (Nicole Kidman), przyjmuje go pod swój dach. Kobiety zapewniają mu schronienie.
02:30 Barbie - kulisy produkcji filmu
02:35 Nagi Instynkt Przetrwania
03:35 Mój sąsiad morderca

TV 4

06:00 Strażnik Teksasu **08:00** Nasz Nowy Dom - serial obyczajowy **09:00** Pierwsza miłość **09:50** Łowcy Skarbów. Kto da więcej **10:50** Hardkorowy lombard **11:50** Policjantki i Policjanci **12:55** Detektywi w Akcji
13:55 STOP Drogówka **15:55** Policjantki i Policjanci **17:00** Łowcy Skarbów. Kto da więcej **19:00** Policjantki i Policjanci **20:00** Sprawiedliwi - Wydział Kryminalny **21:00** Banita - Nastoletni następca cesarskiego tronu musi uciekać z kraju przed starszym bratem, który usiłuje go zgładzić. Jego szansą na przeżycie staje się wojownik Jakob
23:05 Prima aprilis **01:00** Fabryka jedzenia **02:00** Interwencja **02:25** Disco Polo Life **03:25** Top 10 - Lista Przebojów **05:30** Telezakupy TV Okazje

TV Trwam

09:00 Żyć dla innych **09:30** Sanktuaria polskie **09:50** Święty na każdy dzień **10:00** Inf. dnia **10:15** Rozmowy niedok. **11:20** Muzyczne chwile **11:25** Jestem mamą **11:40** Prosto o gosp. **12:00** Anioł Pański **12:03** Inf. dnia **12:20** Oto ja, poślij mnie!
13:30 Msza święta **14:20** Muzyczne chwile **14:35** Ludwig Maria Grignion de Montfort **15:20** Muzeum 303 **15:50** Ma się rozumieć **16:00** Inf. dnia **16:10** Na zdrowie **16:30** Polonia
17:00 Po stronie prawdy **17:50** Muzyczne chwile **17:55** Poczet Wielkich Polaków **18:00** Anioł Pański **18:05** Inf. dnia **18:15** Rozmowy niedok. **19:25** Święty na każdy dzień **19:30** Opowieści z Księgi Cnót **20:00** Inf. dnia **20:20** Różaniec **20:50** Myśląc Ojczyzna **21:00** Apel Jasnogórski **21:20** Inf. dnia **21:40** Polski Punkt Widzenia **22:00** W imię prawdy. Tajny Instytut Katyński

CZWARTEK • 27 lipca

TVP 1

05:20 Dziedzictwo - serial
06:05 Klan - telenowela TVP
06:30 Leśniczówka - serial
07:00 Transmisja Mszy Świętej
07:30 Pełnia Wiary - magazyn
08:00 Wiadomości
08:10 Kwadrans polityczny
08:25 Informacje kulturalne
08:30 Pogoda poranna
08:40 Ranczo - serial obyczajowy
09:40 Komisarz Alex - serial krym.
10:35 Ojciec Mateusz - serial
11:25 Korona królów. Jagiellonowie - telenowela historyczna
12:00 Wiadomości
12:10 Agrobiznes
12:30 Agropogoda - magazyn
12:40 Magazyn Rolniczy
12:55 Natura w Jedynce - Gniazda zamiast wojny - przyroda na terenach wojskowych - dokum., Niemcy, 2021

14:00 Wspaniałe stulecie
15:00 Wiadomości, Pogoda
15:20 ALARM! - magazyn
15:35 Gra słów. Krzyżówka
16:05 Dziedzictwo - serial
17:00 Teleexpress
17:15 Pogoda
17:20 Jaka to melodia?
18:00 Ranczo - serial obyczajowy
19:00 Jeden z dziesięciu - teleturniej
19:30 Wiadomości, Pogoda
20:10 Sport, Tour de Pologne
20:18 ALARM! - magazyn
20:35 Ojciec Mateusz - serial
21:30 Sprawa dla reportera
22:30 Magazyn śledczy Anity Gargas
23:10 Resortowe Dzieci - report.
23:40 Ocaleni; reality show;
00:45 Tajemnice rodu Valentów - serial

TVP 2

05:25 M jak miłość - serial TVP
06:20 Tańcząca ze światem - Tunezja - magazyn
06:55 Rodzinka.pl - serial
07:30 Pytanie na śniadanie
10:35 Panorama
10:40 Pytanie na śniadanie
11:15 Przyrodnik na tropie - Żółw błotny - dokum.
11:50 Dla niesłyszących - Barwy szczęścia - serial obyczajowy TVP
12:30 Koło fortuny - teleturniej;
13:15 Akacjowa 38 - serial
14:05 Va Banque - teleturniej
14:35 Na sygnale - serial fabularyzowany TVP
15:05 M jak miłość - serial TVP
16:00 Koło fortuny - teleturniej;
16:35 Familiada - teleturniej
17:15 Zakazany owoc - serial
18:00 Panorama
18:20 Va Banque - teleturniej
18:45 Akacjowa 38 - serial

19:30 Na sygnale - serial fabularyzowany TVP
20:10 Postaw na milion - teleturniej
21:10 Pompeje - film fab., Kanada, Niemcy, USA, 2014. Jest rok 79 naszej ery, zbliża się potężna erupcja Wezuwiusza, która pochłonie tysiące istnień.
23:10 Ukryta tożsamość - film fab., USA, 2003. Dwaj meksykańscy chłopcy znajdują na pustyni rannego w głowę, nieprzytomnego mężczyznę.
01:00 Diabelski Most - dramat, Francja, 2018
02:45 Enklawa strachu - serial
03:45 Rodzinka.pl - serial komediowy TVP

TVN

05:50 Uwaga! - program interwencyjny
06:05 Ukryta prawda - program obyczajowy
07:00 Doradca smaku - program kulinarny
07:05 SOS Ekipy w akcji - program
08:00 Kuchenne rewolucje - pr. kulinarno-rozrywkowy
08:55 Ten moment - program obyczajowy
09:30 Sekrety życia - program
10:30 Kuchenne rewolucje - pr. kulinarno-rozrywkowy
11:30 Ukryta prawda - program obyczajowy
13:40 Szpital - program obyczajowy
15:50 Kuchenne rewolucje - program kulinarno-rozrywkowy
16:55 Ukryta prawda - program obyczajowy
19:00 Fakty
19:40 Sport, Pogoda

19:55 Uwaga! - program interwencyjny
20:10 Doradca smaku - program kulinarny
20:15 Na Wspólnej - serial
20:55 Milionerzy - program rozrywkowy
21:35 Kuchenne rewolucje - pr. kulinarno-rozrywkowy
22:40 Berek - film, USA, 2018. Piątka przyjaciół spotyka się co roku, aby przez miesiąc grać w berka.
00:40 Wodny świat - przygod., USA, 1995
03:30 Uwaga! - program interwencyjny
03:50 Zamieszkać na plaży
04:20 Recepta na stary dom
04:50 Jak to jest zrobione - serial popularnonaukowy, Kanada
05:20 Kto was tak urządził

POLSAT

06:00 Nowy dzień z Polsat News
08:40 Malanowski i Partnerzy
09:40 Sekrety rodziny - program obyczajowy
10:40 Dlaczego ja? - serial paradokumentalny
11:40 Gliniarze - serial paradokumentalny
12:50 Wydarzenia
13:20 Interwencja - magazyn reporterów
13:40 Trudne sprawy - program obyczajowy
14:40 Dlaczego ja? - serial paradokumentalny
15:50 Wydarzenia, Pogoda
16:15 Interwencja - magazyn reporterów
16:40 Gliniarze - serial paradokumentalny
17:40 Sekrety rodziny - program obyczajowy
18:50 Wydarzenia
19:25 Gość Wydarzeń - rozmowa dnia
19:45 Sport, Pogoda

20:00 Miłość na zamówienie - kom. romant., USA, 2006. Tripp (Matthew McConaughey) jest przystojny, czarujący, wysportowany, ma dobrą pracę i pieniądze. Jest z nim tylko jeden problem: ma 35 lat, ale ani myśli wyprowadzić się z domu rodziców.
22:10 Pearl Harbor - melodram. woj., USA, 2001. Początek 1941 roku. Atak Japończyków na bazę Pearl Harbor 7 grudnia 1941 roku spowodował przystąpienie Stanów Zjednoczonych do II Wojny Światowej
02:00 Grace - dram., USA, 2018
04:20 Kabaretowa Ekstraklasa
04:40 Disco Gramy - program muzyczny

TVP Kultura

07:00 Muzyczne poranki
07:20 Trzeci punkt widzenia - program publicystyczny
08:00 Mazurki nad Wisłą - Mariza Nawrocka; rep.
08:40 Informacje kulturalne
09:10 Arabela - serial fantasy
10:30 Sto minut wakacji - kom., Polska, 1998. Mama Tosi jest znaną aktorką, zaś ojciec Piotrka - wziętym reporterem telewizyjnym. Oboje nie spędzają ze swymi dziećmi zbyt wiele czasu.
12:15 Kolumbowie - serial TVP
13:20 W rytmie Kuby - film dok., USA, 2018
14:55 Billy Wilder - nikt nie jest doskonały - dok. USA, 2016
16:05 Wojna guzików - kom.-dramat, Francja, 2011
18:00 Kromer Biecz Festiwal
18:10 Arabela - serial fantasy
19:15 Kromer Biecz Festiwal
20:45 Informacje kulturalne

21:15 Serialowa nostalgia - Glina - serial kryminalny
22:25 W trzy miesiące dookoła świata - Dzieci szczęścia - dramat, Francja, 2016. Francja pod nazistowską okupacją, rok 1942. Dwunastoletni Maurice Gutman cudem unika śmierci podczas masowej obławy, w której ginie cała jego rodzina.
00:15 Kino nocne - Potwór - kom., Włochy, Francja, 1994. Życiowy oferma zostaje wzięta za brutalnego mordercę kobiet.
02:25 Informacje kulturalne
02:55 Marek Edelman... i była miłość w getcie - film dok., Polska, Niemcy, 2018
04:30 Dokum.

TV Puls

06:00 Kobra - oddział specjalny - serial kryminalny
08:00 Lombard. Życie pod zastaw - paradokument fabularny
09:00 Kurierzy - paradokument fabularny
10:00 Lombard. Życie pod zastaw - paradokument fabularny
11:00 Zaklinaczka duchów - serial fabularny
13:00 Lombard. Życie pod zastaw - paradokument fabularny
14:00 Rodzinny interes - serial obyczajowy
15:00 Lombard. Życie pod zastaw - paradokument fabularny
16:00 Kurierzy - paradokument fabularny
18:00 Lombard. Życie pod zastaw - paradokument fabularny

20:00 Na układy nie ma rady - komedia, Polska, 2017. Marek Niewiadomski jest przedsiębiorcą, który ledwo wiąże koniec z końcem. Mężczyzna otrzymuje propozycję nie do odrzucenia.
21:55 Kochanie, chyba cię zabiłem - komedia, Polska, 2014
23:45 Legalne blondynki - komedia, USA, 2009. Siostry Annie i Izzy, młode blond nastolatki, przenoszą się z Anglii do Kalifornii.
01:35 Dzielnica strachu - serial kryminalny
02:35 Lombard. Życie pod zastaw - paradokument
03:30 Na jedwabnym szlaku
05:00 Rodzinny interes - serial obyczajowy

TVN 7

05:00 Szkoła - program obyczajowy
06:55 Szpital - program obyczajowy
07:55 Ukryta prawda - program obyczajowy
11:00 Sprzątaczki - program obyczajowy
11:45 Rozwód. Walka o wszystko - program obyczajowy
12:45 Szpital - program obyczajowy
13:45 Sąd rodzinny - program sądowy
14:45 Sędzia Anna Maria Wesołowska - serial sądowy
15:50 Ukryta prawda - program obyczajowy
16:55 Rozwód. Walka o wszystko - program obyczajowy
17:55 Szpital - program obyczajowy
19:00 Ukryta prawda - program obyczajowy

20:00 Hotel Paradise All Stars - program rozrywkowy
21:00 Czerwona gorączka - sens., USA, 1988. Rosyjski policjant (Arnold Schwarzenegger) ściga narkotykowego bossa, który zabił jego przyjaciela. Do pomocy zostaje mu przydzielony pewny siebie detektyw chicagowskiej policji.
23:20 Nienarodzony - horror, USA, 2009. Młoda dziewczyna zaczyna być dręczona koszmarami. Wydaje się jej również, że ktoś lub coś pojawiło się w jej życiu, gdyż...
01:10 Matrix Rewolucje - film SF, USA, 2003
03:50 Nagi Instynkt Przetrwania: Elita

TV 4

06:00 Strażnik Teksasu **08:00** Nasz Nowy Dom - serial obyczajowy **09:00** Pierwsza miłość **09:50** Łowcy Skarbów. Kto da więcej **10:50** Hardkorowy lombard **11:50** Policjantki i Policjanci **12:55** Detektywi w Akcji
13:55 STOP Drogówka **15:55** Policjantki i Policjanci **17:00** Łowcy Skarbów. Kto da więcej **19:00** Policjantki i Policjanci **20:00** Sprawiedliwi - Wydział Kryminalny
21:00 Obóz integracyjny - kom., korporacja, w której zatrudnieni są Chris, Phil, Lisa i Jared postanawia wysłać swoich pracowników na obóz integracyjny **22:55** Rev - film sens. **00:25** Zawód ratownik 2023 **00:55** W zakamarkach mózgu **01:55** Śmierć na 1000 sposobów **02:25** Disco Polo Life **03:25** Top 10 - Lista Przebojów **05:30** Telezakupy

TV Trwam

09:00 Na zdrowie **09:20** Opowieści z Księgi Cnót **09:45** Święty na każdy dzień **09:50** Muzyczne chwile **10:00** Inf. dnia **10:15** Rozmowy niedok. **11:25** Myśląc Ojczyzna **11:35** Przyroda i ludzie **12:00** Anioł Pański **12:03** Inf. dnia **12:20** Fatimskie orędzie nadziei **13:15** Słowo życia
13:20 Przegląd katolickiego Tyg. „Niedziela" **13:30** Msza święta **14:20** Muzyczne chwile **14:30** Ja jestem z wami przez wszystkie dni aż do skończenia świata **15:00** Muzeum Papiernictwa **15:50** Ma się rozumieć **16:00** Inf. dnia **16:10** Z wędką nad wodę w Polskę i Świat
16:35 Zew natury **17:05** Akademia pro-life **17:15** Głos z Brukseli **17:30** Odpowiedzialni za Kościół **17:55** Poczet Wielkich Polaków **18:00** Anioł Pański **18:05** Inf. dnia **18:15** Rozmowy niedok. **21:20** Inf. dnia **21:40** Polski Punkt Widzenia

eprasa.pl 4f848870fb

74. ROCZNICA SPRAWY ELBLĄSKIEJ

W TYM ROKU MIJAJĄ 74 LATA OD WYDARZEŃ NAZYWANYCH SPRAWĄ ELBLĄSKĄ. DZIŚ W PRZESTRZENI PUBLICZNEJ TĘ HISTORIĘ UPAMIĘTNIAJĄ JUŻ NIE TYLKO SKWER OFIAR SPRAWY ELBLĄSKIEJ ORAZ USYTUOWANY NA NIM OBELISK, ALE RÓWNIEŻ WYJĄTKOWY MURAL.

W poniedziałek 17 lipca pod tablicą pamiątkową znajdującą się przy Skwerze Ofiar Sprawy Elbląskiej elblążanie oddali hołd ofiarom wydarzeń sprzed 74 lat.

— W nocy z 16 na 17 lipca 1949 roku wybuchł pożar w hali nr 20 Zakładów Mechanicznych — przypomniał podczas obchodów Michał Missan, wiceprezydent Elbląga.

— Zakłady te były sztandarowym miejscem powojennej odbudowy elbląskiego przemysłu, który podnosił się z wojennych zniszczeń. Między innymi do tego zakładu przybywali do Elbląga Polacy doświadczeni II wojną światową, aby podjąć pracę i z nadzieją rozpocząć swoje nowe życie — mówił Missan.

— Dla komunistycznych władz próby zbadania przyczyn tego pożaru były pretekstem do zapoczątkowania brutalnych przesłuchań, stronniczych procesów sądowych i drakońskich kar więzienia. To, co wydarzyło się w Elblągu, nazywano na łamach gazet mianem Sprawy Elbląskiej. Pod zarzutem sabotażu aresztowano ponad 100 osób. W różny sposób prześladowano około 1000 mieszkańców. Władza i propaganda wykorzystywały pożar do napiętnowania polskich reemigrantów z Francji, starając się wskazać na ich winę. Polscy reemigranci przybywali do Elbląga w latach 1945-1949. W oczach komunistów nie liczyło się, że chcieli wrócić do wolnej Polski i byli specjalistami mogącymi wnieść wkład w rozwój elbląskiego przemysłu. Podejrzany był kierunek, z którego przybywali — a więc Zachód i Francja. W procesie głównym na karę śmierci skazano Francuza Jeana Bastarda i reemigrantów: Andrzeja Skrzesińskiego i Alojzego Banasiewicza. Wyroków nie wykonano. Na wieloletnie więzienie skazano innych mieszkańców: Bolesława Jagodzińskiego, Edwarda Dawidowicza, Józefa Olejniczka, Bolesława Bubulisa i Adama Basistę. Wszyscy pracowali w Zakładach Mechanicznych. Osoby skazane uniewinniono dopiero w 1956 roku, już w czasie więziennej odsiadki — dodał wiceprezydent.

fot. EG

Przy Skwerze Ofiar Sprawy Elbląskiej elblążanie oddali hołd ofiarom wydarzeń sprzed 74 lat

I podkreślał: — Pragnę oddać hołd ofiarom Sprawy Elbląskiej. Elbląska społeczność przywołuje tamte wydarzenia, które są gorzką lekcją funkcjonowania systemu totalitarnego, systemu stalinowskiego. Dla nas współcześnie wszyscy prześladowani byli świadkami tamtych wydarzeń, a wraz z ich odejściem to my — współcześni elblążanie będziemy pielęgnować pamięć o tych tragicznych wydarzeniach. Dziękuję wszystkim, którzy zebrali się w tym miejscu, aby pochylić się z zadumą nad trudnym losem elblążan końca lat 40. XX wieku. Cześć ofiar Sprawy Elbląskiej. Cześć ich pamięci.

Głos zabrał również Antoni Czyżyk, przewodniczący Rady Miejskiej w Elblągu: — Noc z 16 na 17 lipca 1949 roku to jedno z najmroczniejszych wydarzeń w historii Elbląga. A pożar, który wówczas wybuchł w Zakładach Mechanicznych im. gen. Świerczewskiego w Elblągu, na którego skutek spłonęła hala turbinowa nr 20, na zawsze zostanie symbolem komunistycznego terroru. Tamtej pamiętnej nocy chyba nikt nie przypuszczał, jakie tragiczne żniwo zostanie zebrane, jak bardzo zmieni się życie wielu rodzin.

— Dziś oddajemy hołd wszystkim ofiarom tych tragicznych wydarzeń i ich rodzinom, które mimo uniewinnionych skazanych i upływu wielu lat wciąż zmagają się ze skutkami tych strasznych przeżyć i nadal czekają, aż winni tej tragedii poniosą surową karę — zaznaczył Antoni Czyżyk.

MURAL NA ŚCIANIE GARAŻU

Od niedawna Sprawę Elbląską upamiętnia historyczny mural, który został wykonany na jednej ze ścian garażu znajdującego się w pobliżu Skweru Ofiar Sprawy Elbląskiej. Pomysłodawcą muralu jest Łukasz Mierzejewski, autorem projektu — elbląski artysta-grafik, Janusz Kozak, natomiast wykonawcą muralu — elbląski artysta Mariusz Owczarek.

EWELINA GULIŃSKA

PROMOCJA

1123otbp-B-K

eprasa.pl 4f848870fb

„OPOWIEŚĆ WARMIŃSKA. KLĄTWA LANGERÓW"

OTO PIERWSZY TOM NOWEJ PORYWAJĄCEJ SAGI AUTORSTWA WIOLETTY SAWICKIEJ. TYM RAZEM PISARKA PRZENOSI NAS DO WARMII W OKRESIE PRZEDWOJENNYM, GDZIE POZNAJEMY LOSY PEWNEJ UBOGIEJ RODZINY LANGERÓW. DRUGI TOM „OCALI NAS MIŁOŚĆ" JEST JUŻ W PRZYGOTOWANIU.

AGATA TUPAJ
a.tupaj@dziennikelblaski.pl

Autorka od zawsze jest związana z Warmią – tam się urodziła i mieszka. Z wykształcenia jest pedagogiem, ale zawodowo realizuje się jako dziennikarka. Jej specjalnością są reportaże. Wyciszenia od zgiełku życia szuka w warmińskich lasach i w Bieszczadach, które niezmiennie ją fascynują. Napisała dwanaście powieści i reportaż historyczny „Wilcze dzieci". Po bestsellerowej kresowej sadze „Wiek miłości, wiek nienawiści" o ziemiańskiej rodzinie Ostojańskich, w pierwszym tomie serii „Opowieść warmińska" poznajemy losy ubogiej rodziny Joachima Langera, ukochanego Oleńki Ostojańskiej. Drugi tom „Ocali nas miłość" jest w przygotowaniu – premiera książki już w sierpniu.

W roku 1919 w rodzinie młodych Langerów, polskich Warmiaków, rodzi się pierwsze dziecko – dziewczynka, której dano na imię Lizka. W dniu jej narodzin w chałupie Langerów niespodziewanie pojawia się kilkuletni Franz, syn miejscowego niemieckiego krezusa. Od chwili gdy miejscowa znachorka ujrzała te pochodzące ze skrajnie różnych światów dzieci, prześladują ją dziwne wizje. Tymczasem Polacy na Warmii, mimo niemieckich szykan, szykują się do plebiscytu, który ma zdecydować, czy Święta Warmia będzie należeć do odrodzonej Polski, czy do Prus. „Klątwa Langerów" to niezwykła opowieść o zwykłych ludziach, którym przyszło żyć w trudnych czasach. Kochali za mocno i wierzyli za bardzo. To stało się ich klątwą. Za wierność swoim ideałom zapłacili wysoką cenę.

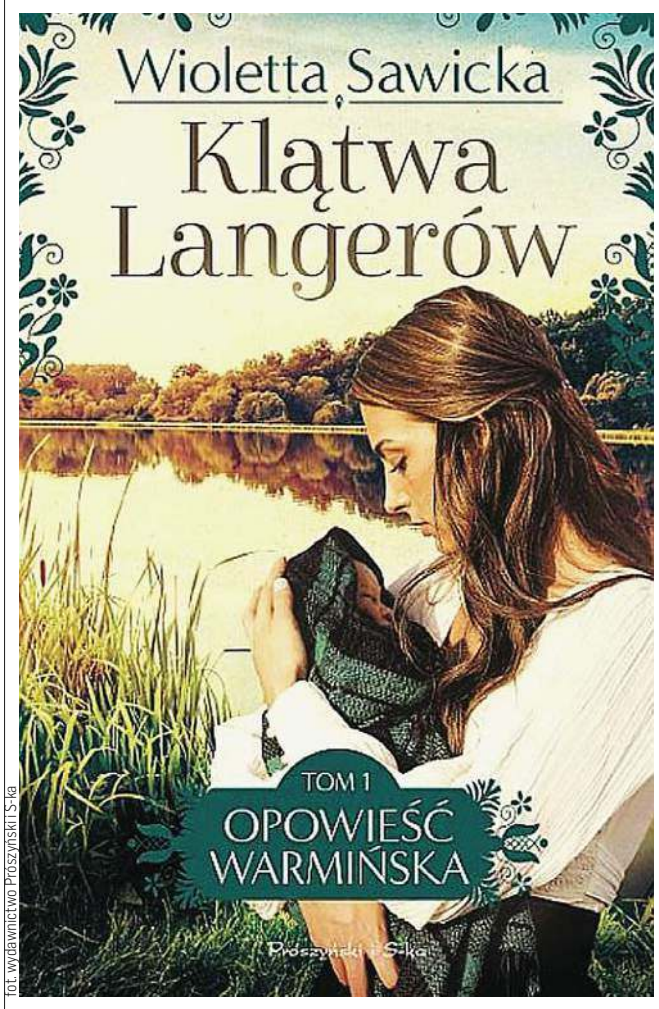

fot. wydawnictwo Prószyński i S-ka

Największym plusem najnowszej powieści Wioletty Sawickiej jest tło historyczne. Autorka bardzo wiernie oddała realia historyczne, w szczególności te dotyczące okoliczności plebiscytu, z góry przegranego przez Polskę. Niemcy szykanowali Polaków, a propaganda podkreślała, że państwo być może przestanie istnieć po klęsce z bolszewicką Rosją. Dodatkowo wielu mieszkańców Warmii czuło się Niemcami, co przesądziło o wynikach plebiscytu. W związku z tym osoby przywiązane do polskiej mowy nie miały łatwego życia, o czym świadczą opisane w książce losy rodziny Langerów, którzy doznają wielu przykrości od niemieckiej rodziny Reiterów. Kolejnym atutem powieści są świetnie wykreowani bohaterowie – realistyczni, bardzo ludzcy. Jestem skłonna uwierzyć, że gdyby te osoby rzeczywiście istniały w tamtych realiach, to podjęłyby podobne decyzje. Łatwo się wczuć w ich emocje. Biorąc pod uwagę, że postaci w książce jest sporo, to odniosłam wrażenie, że dobrze poznałam każdą z nich. Warta uwagi jest też postać znachorki, która jest ważną częścią tej historii i przez wszystkie strony intryguje. Oprócz tego autorka bardzo dobrze oddała życie codzienne Warmiaków w tamtych czasach, ich zwyczaje pełne przesądów i elementy gwary.

„OPOWIEŚĆ WARMIŃSKA. KLĄTWA LANGERÓW" TO KSIĄŻKA, OD KTÓREJ TRUDNO SIĘ ODERWAĆ, A TO DLATEGO, ŻE JEST PRZEPEŁNIONA TYLOMA RÓŻNYMI WĄTKAMI, ŻE NIE SPOSÓB SIĘ PRZY NIEJ NUDZIĆ

„Opowieść warmińska. Klątwa Langerów" to książka, od której trudno się oderwać, a to dlatego, że jest przepełniona tyloma różnymi wątkami, że nie sposób się przy niej nudzić. A przy tym wywołuje całą gamę emocji: od śmiechu po łzy wzruszenia. Uważam, że ta powieść obyczajowa z historią w tle jest świetna w swoim gatunku, dlatego polecam ją z czystym sumieniem.

CZYTAM, BO LUBIĘ: JULIA PAŃKÓW „TWÓRCZE ŻYCIE WE DWOJE"

Jak to jest, gdy dwoje artystów decyduje się na wspólne życie? Czy mogą liczyć na wsparcie, czy raczej rywalizację? Dzięki książce Julii Pańków „Twórcze życie we dwoje" poznajemy kulisy życia słynnych polskich par świata sztuki.

Janusz Majewski i Zofia Nasierowska, Jeremi Przybora i Alicja Wirth, Eryk Lipiński i Hanna Gosławska, Stefan i Franciszka Themersonowie, Gabriel i Hanna Rechowiczowie – te nazwiska ze świata sztuki są znane wielu Polakom, zwłaszcza tym ze starszego pokolenia. Jak wyglądała ich codzienność? Czy w rzeczywistości PRL-u, w której przyszło żyć większości z nich, możliwe było prawdziwe partnerstwo? I czy w przypadku związku artystów pierwsze miejsce zajmuje miłość, czy może jednak sztuka? Autorka układa kolejne kadry z życia artystycznej elity, tworząc podwójne portrety par, które kształtowały naszą wrażliwość, czy w końcu sprawiały, że szary PRL był trochę bardziej baśniowy i kolorowy. Szkicuje przy tym odrębne jednostki silnych kobiet, których niebywały talent i oryginalność pozwoliły na niezależność, a także wolność w tworzeniu w dziedzinach wówczas zdominowanych przez mężczyzn.

W „Twórczym życiu we dwoje" Julia Pańków przedstawia nieprzeciętne osobowości w często nieznanej nam wcześniej odsłonie. Janusz Majewski – klasyk polskiego kina i Zofia Nasierowska – najbardziej pożądana portrecistka PRL-u, dzięki której ikony polskiej kultury, tj. Beata Tyszkiewicz i Agnieszka Osiecka zyskały ponadczasowe piękno. Jeremi Przybora – współautor Kabaretu Starszych Panów, mistrz języka i absurdalnego humoru, wcielenie cnót poprzedniej epoki, prywatnie – jak mówił – mężczyzna dzieckiem podszyty oraz Alicja Wirth – uznana scenografka telewizyjna i teatralna, słynąca z urody i klasy. Eryk Lipiński – najbardziej znany karykaturzysta PRL-u, bon vivat, współtwórca Polskiej Szkoły Plakatu oraz Hanna Gosławska – uwielbiana rysowniczka satyrycznych scenek rodzajowych m.in. ze „Szpilek". Poznajemy także Stafana i Franciszkę Themersonów – twórców awangardy filmowej w Polsce, niezależnych wydawców książek, artystów absolutnych. On – pisarz z nieodłączną fajką w zębach, deklarujący, że jest raczej czasownikiem niż rzeczownikiem, ona – genialna ilustratorka, bezkompromisowa wobec siebie i innych. Na koniec autorka nakreśla nam życie Gabriela i Hanny Rechowiczów – artystów plastyków przedstawicieli bohemy, twórców mozaik i wielkoformatowych dekoracji architektonicznych, których dom stał się żywą galerią i scenografią dla twórczego życia.

Każda z tych par dostaje swój rozdział w tej książce. Autorka przybliża nie tylko ich życie

fot. wydawnictwo MUZA

w małżeństwie, lecz także każdą postać z osobna począwszy od młodości do momentu, w którym spotykają swoją drugą połówkę po raz pierwszy. Dzięki fotografiom przedstawiającym ich dzieła oraz życie codzienne jeszcze lepiej poznajemy życie tych wyjątkowych par artystów. Dowiadujemy się również, jak ich życie zawodowe – artystyczne wpływało na to prywatne. Czytając tę książkę, można wysnuć wniosek, że zamiłowanie do sztuki było czymś, co nie tylko ich łączyło, ale wręcz stanowiło dla nich siłę napędową do przezwyciężania wszelkich trudności. „Twórcze życie we dwoje" to fascynująca pozycja, która nie tylko przypomina nam o tych wyjątkowych postaciach, ale też odkrywa je na nowo – jako wybrańców sztuki, którzy postanowili czerpać z niej siłę we dwoje.

AGATA TUPAJ

eprasa.pl 4f848870fb

KRÓTKA HISTORIA FOTOGRAFII W XIX WIEKU

PRZEDSTAWIAMY PIERWSZĄ CZĘŚĆ CYKLU, W KTÓRYM SPECJALNIE DLA NASZYCH CZYTELNICZEK I CZYTELNIKÓW HISTORIĘ DAWNEJ FOTOGRAFII PRZYBLIŻA DANUTA THIEL-MELERSKA. TYM RAZEM NIECO NA TEMAT KONKURENCJI I REKLAMY ORAZ O TYM, JAK XIX-WIECZNI FOTOGRAFOWIE PRZYCIĄGALI DO SIEBIE KLIENTÓW.

fot. ze zbiorów Danuty Thiel-Melerskiej

Atelier fotografa Edwarda Altmann z Iławy znajdowało się w okazałej willi ze szklaną altaną

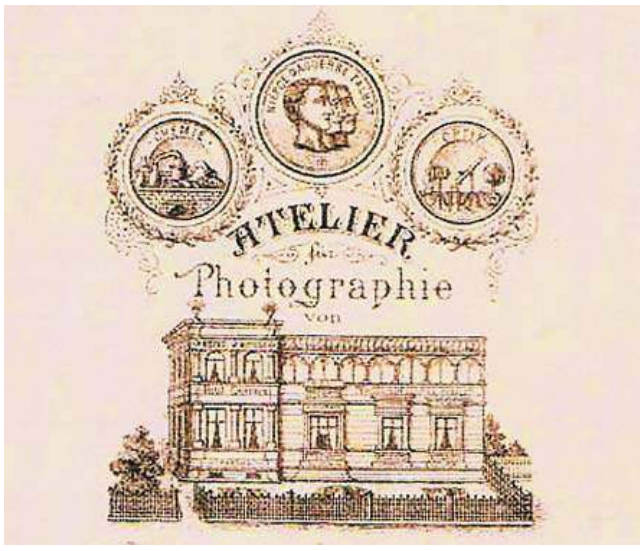

Atelier fotografa z Ełku, Pawła Goerner

OJCOWIE FOTOGRAFII

Wynalazek fotografii oficjalnie ogłoszony 7 stycznia 1839 roku w Paryżu w Akademii Nauk i Akademii Sztuk Pięknych przez Franciszka Arago stał się dla całego świata niezwykle ważny. 19 sierpnia 1839 roku na uroczystym posiedzeniu Akademii Nauk w Paryżu wynalazek podarowano ludzkości, a zachwyt, jaki temu wynalazkowi towarzyszył, był ogromny.

Zaczęto z entuzjazmem fotografować osoby, krajobrazy, dzieła sztuki, budowle. Początkowo na miedzianych, posrebrzanych blaszkach wykonywano dagerotypie, nazywane tak od nazwiska swego wynalazcy Daguerre'a. Louis Daguerre urodził się 18 listopada 1787 w Cormeilles-en-Paris, zmarł 10 lipca 1851 w Bry-sur-Marne – był francuskim malarzem i scenografem. Razem z Josephem Nicéphore Nièpce wynalazł sposób na wytwarzanie jednorazowego obrazu na posrebrzanych płytkach miedzianych. Początkowo dagerotypia zyskała na popularności, ale już od około 1850 roku została wyparta poprzez metody uzyskiwania fotografii na papierze.

Uważani za ojców obecnej fotografii są: Joseph Nicéphore Niépce, Louis Daguerre i William Henry Fox Talbot. Ostatnio coraz częściej wymieniany jest także Hippolyte Bayard. Nazwiska można by mnożyć, ale wynalazki wyżej wymienionych ludzi przyczyniły się do powstania i znacznego rozwoju fotografii.

ATELIER W XIX WIEKU

Od około połowy XIX wieku nie można było już z architektury miast wyprzeć widoku atelier fotograficznych. Początkowo przyjezdni dagerotypiści instalowali swoje atelier w zajazdach lub ogródkach kawiarnianych. Restauratorzy udostępniali bardzo chętnie swoje pomieszczenia, co stanowiło dla nich dodatkową reklamę i podnosiło atrakcję lokalu.

W późniejszym czasie wiele zakładów znajdowało w domach czynszowych na najwyższych piętrach. Tam budowano najczęściej tzw. szklane altany. Jednakże dobrze prosperujący fotograf po paru latach budował własny dom, w którym mieszkał, a na górnym piętrze urządzał atelier.

Konkurencja była bardzo duża i trzeba było zwrócić na swój zakład uwagę klientów poprzez wyrazistą reklamę. Na rewersach fotografii umieszczano ozdobne litografie mające ukazać świetność fotografów, podkreślić ich umiejętności i tytuły np. nadwornego fotografa.

Niektórzy fotografowie brali udział w wystawach rzemieślniczo-artystycznych, gdzie otrzymywali odznaczenia, którymi nie omieszkali się pochwalić, co podnosiło znacznie rangę atelier.

Do około 1860 roku, do czasu rozpowszechnienia się kolodionowej „mokrej" płyty, fotografowanie traktowano jako dodatkowy zarobek. Dopiero po uproszczeniu techniki około 1870 roku i kiedy wśród społeczeństwa wzrosło zapotrzebowanie na posiadanie własnego zdjęcia, możliwe było wykonywanie jednego tylko zawodu.

Początkowo fotografami zostawali ludzie z artystycznym i technicznym wykształceniem, jak malarze, nauczyciele rysunku, litografowie, grawerzy, aptekarze czy chemicy. Byli to ludzie wszechstronnie wykształceni, którym nieobca była wiedza z nauk ścisłych i sztuki.

W zakładzie fotograficznym pracowali nie tylko fotografowie, zatrudniani byli tam pozerzy, kopiści czy retuszerzy. Zakładane w Elblągu atelier nie były jednak nigdy tak duże i tak rozbudowane. Najczęściej w zakładzie pracował fotograf i jego rodzina.

Leksykon Fotografów stworzony przez Danutę Thiel-Melerską dostępny jest na stronie internetowej **www.fotorevers.eu**, gdzie znaleźć można informacje na temat działalności fotografów i ich atelier w latach 1850-1914. Warto śledzić też FB: fotorevers.eu, gdzie publikowane są dawne zdjęcia i ciekawostki na ich temat.

Atelier fotograficzne składało się z kilku pomieszczeń. Najważniejsza była oczywiście szklana „altana", w której wykonywano zdjęcia. Szklane budowle pozwalały na uzyskanie dobrych warunków świetlnych i dawały jednocześnie ochronę przed niepogodą. Klientów zapraszano do saloniku, gdzie damy mogły poprawić fryzury, a panowie obejrzeć albumy z pozami, jakie mogli przyjąć przy fotografowaniu.

Musiało istnieć także pokaźne pomieszczenie z rekwizytami, takimi jak: kolumny, stylowe meble, imitacje skał, płotki, różnego rodzaju blejtramy czy zabawki dla dzieci.

Nie mogło również zabraknąć pomieszczeń takich jak ciemnie, powielarnie, introligatornie, pomieszczenia do retuszowania i do obróbki zdjęć.

Jeden z fotografów elbląskich w 1865 roku sprzedawał 6-pokojowy dom z atelier i urządzeniami do fotografowania. Z ogłoszenia tego można wysnuć wniosek, jak duże musiało być na ówczesne czasy atelier fotograficzne, ile było w nim pomieszczeń i co za tym idzie – ile zatrudniano w tym zakładzie pracowników.

Wielu fotografów czuło się artystami i za takich chcieli uchodzić. Fotograf z XIX wieku nie uważał się za rzemieślnika, lecz za artystę i przedsiębiorcę. Istnieli jednakże i tacy, którzy podkreślali swój rzemieślniczy zawód. W 1845 roku rozstrzygnięto prawny spór – artysta czy rzemieślnik? Minister Spraw Wewnętrznych Eduard von Flottwell orzekł, że praca fotografa nie jest artystycznym zawodem, a samych fotografów zaliczać trzeba do rzemieślników. Jednakże przez cały XIX wiek ciągnęły się dyskusje na temat fotografii i jej stosunku do sztuki.

DANUTA THIEL-MELERSKA

Kolejna część fotograficznego cyklu, który specjalnie dla naszych Czytelniczek i Czytelników przygotowuje Danuta Thiel-Melerska, już 4 sierpnia na łamach „Dziennika Elbląskiego".

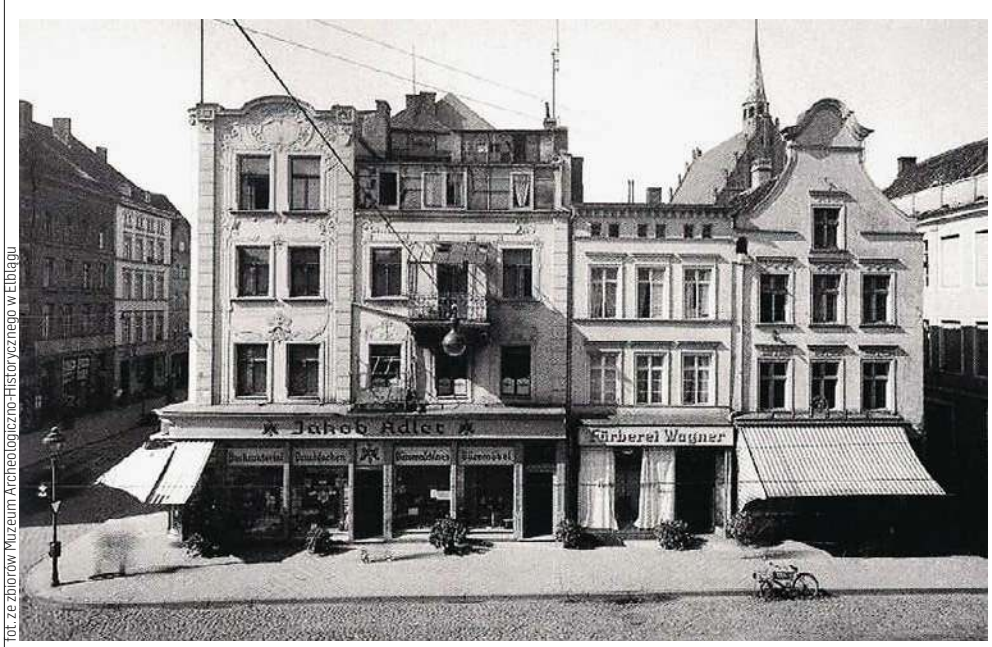

fot. ze zbiorów Muzeum Archeologiczno-Historycznego w Elblągu

Atelier w Elblągu fotografa Oskara Goetze na Starym Rynku 9a ze szklaną altaną na najwyższym piętrze

eprasa.pl 4f848870fb

21 LIPCA

KANTA DAB DAB | EŚM II

21 lipca 2023 godz. 20:00
Dziedziniec Biblioteki Elbląskiej (Św. Ducha 3-7)
Wstęp WOLNY

Elbląskie Święto Muzyki część II czyli podróż przez piękne muzyczne krainy.

Tym razem zabieramy Was do Katmandu w Nepalu, gdzie dzięki trzem wyjątkowym artystom tradycyjna nepalska muzyka spotkała się ze współczenym groovem, dając frapujący, kipiący emocjami rezultat.

Przygotujemy dla Was leżaki, kocyki, hamaki. Siądźmy razem na trawie i wybierzmy się w podróż do miejsca, gdzie nas jeszcze z pewnością nie było!

Kanta dAb dAb łączy przez sitar, bas i perkusje etniczne, tradycyjne, nepalskie klasyczne oraz różne zachodnie wpływy muzyczne, tworząc groovy, duszną azjatycką fuzję, która jest wyraźnie współczesna w nepalskim brzmieniu. Zespół wykorzystuje tradycyjną i ludową muzykę Nepalu w formacie muzyki współczesnej, wierząc, że dziedzictwo muzyczne Nepalu jest inspiracją i źródłem dla każdego muzyka. Kanta dAb dAb jest również współzałożycielem jedynego darmowego festiwalu muzyki świata w Nepalu o nazwie Echoes In The Valley, Festival of Music (EitV).

KDD czerpie również inspirację z eklektycznych doświadczeń trzech członków zespołu, którzy pracują jako zawodowi muzycy w pierwszej linii sceny muzycznej w Nepalu od ponad dwóch dekad. Członkowie zespołu Riju Tuladhar, Sunit Kansakar i Nikihil Tuladhar uważani są za doświadczonych muzyków Nepalu, którzy doskonale opanowali swoje instrumenty muzyczne.

21 LIPCA

KARAOKE... CZYLI ŚPIEWAĆ KAŻDY MOŻE

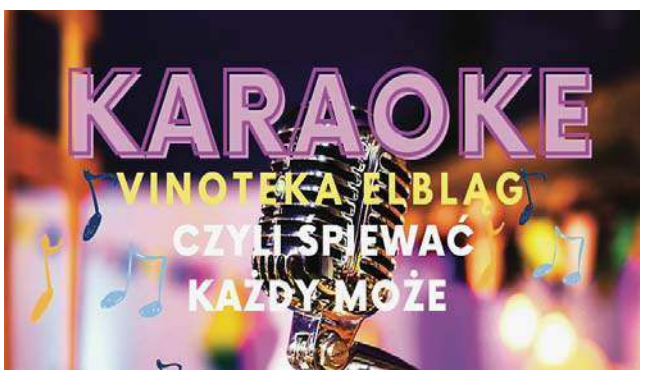

Jeżeli lubisz śpiewać to koniecznie musisz do nas wpaść. Przy lampce wina... no może dwóch. trochę sobie pośpiewamy. A całą imprezę poprowadzi dla nas DJ GASPAR.

Ps. Wybierzemy najlepsze wykonanie wieczoru... Czeka nagroda! Zapraszamy do wspólnego śpiewania. Piątek 21 lipca, godz. 19:00, Vinoteka Elbląg, ul. Rybacka 44-45a

22 LIPCA

PIKNIK RODZINNY W PARKU MODRZEWIE

Mieszkańcy Elbląga! Przygotujcie się na niesamowite wydarzenie, które dostarczy Wam mnóstwo radości i zabawy! W nadchodzącą sobotę, 22 lipca, o godzinie 12:00 rozpocznie się Wielki Piknik Rodzinny 800+, który zapewni niezapomniane chwile dla wszystkich jego uczestników.

Piknik rozpocznie się powitaniem mieszkańców i gości o godzinie 12:00. Od tego momentu czeka Was niezapomniana rozrywka! O 12:30 odbędzie się estradowy

program animacyjny iluzjonisty Duo Paulo. A to tylko początek fantastycznych atrakcji!

O godzinie 13:30 zapraszamy na festiwal maskotek i konkursy dla dzieci z nagrodami, które zapewnią maluchom mnóstwo radości i szansę na zdobycie fantastycznych nagród. Na scenie wystąpią również młodzi utalentowani artyści. O 14:00 z recitalem wystąpi dla Was Aleksander Ryś, uczestnik programu telewizyjnego The Voice Kids, a o 15:00 usłyszymy występ Patrycji Monety, uczestniczki tego samego programu, która oczaruje swoim pięknym głosem.

Ale to nie koniec! O 14:30 rozpoczną się rodzinne warsztaty balonowe, które zapewnią Wam możliwość wyrażenia swojej kreatywności i tworzenia magicznych balonowych figur. O godzinie 15:30 zacznie się fascynujący festiwal kolorów holi, który przeniesie Was w świat barw. Program artystyczny o godzinie 15:40 dostarczy z kolei emocji i wzruszeń. O 16:40 ponownie odbędzie się festiwal maskotek i konkursy dla dzieci z nagrodami, które zapewnią najmłodszym nieustającą radość i zabawę. Całe wydarzenie zakończy się o godzinie 17:00.

Dodatkowo, na terenie pikniku przygotowaliśmy STREFĘ REKREACJI DLA DZIECI, gdzie będą czekały darmowe dmuchańce, zjeżdżalnie giganty, urządzenia rekreacyjne i place zabaw. W STREFIE ANIMACYJNO-WARSZTATOWEJ dzieci będą miały okazję skorzystać z malowania twarzy, warsztatów balonowych, baniek mydlanych XXL, warkoczyków, kącika małego artysty oraz warsztatów plastycznych i kolorowych piasków.

Pragniemy serdecznie zaprosić wszystkich mieszkańców Elbląga, aby dołączyli do naszej niezapomnianej imprezy piknikowej. Przyjdźcie z rodziną i spędźcie razem wspaniały czas pełen radości i rozrywki! Zapraszamy Was na Wielki Piknik Rodzinny 800+, wydarzenie, którego nie możecie przegapić!

Dla najmłodszych uczestników przygotowaliśmy słodkie upominki, takie jak: watę cukrową, popcorn i smakołyki. Czekamy na Was z radością i niecierpliwością! Organizatorem wydarzenia jest Ministerstwo Rodziny i Polityki Społecznej oraz Wojewoda Warmińsko-Mazurski Artur Chojecki.

22 LIPCA

WARSZTATY ZINOWO-KOLAŻOWE ZE STUDIEM HEKLA (1)

Zapraszamy na warsztaty z selfpublishingu, podczas których zanurzymy się w tematykę astronomiczną. Wspólnie zaprojektujemy i wydrukujemy zina, będącego wizualną opowieścią o kosmosie i fascynujących wzajemnych zależnościach Słońca, Ziemi i innych planet.

Dwudniowe warsztaty odbędą się w terminach: sobota-niedziela (22-23.07.2023 r.) – godz. 11:00-15:00 oraz poniedziałek-wtorek (24-25.07.2023 r.) – godz. 15:00 -19:00.

Inspiracją i pretekstem dla naszej publikacji będą uczeni i astronomowie: Mikołaj Kopernik oraz Joachim Retyk, który przyczynił się do ukończenia i wydania dzieła "O obrotach sfer niebieskich". Podczas zajęć wykorzystamy przepiękne ryciny astronomiczne, które znajdują się w zbiorach zabytkowych Biblioteki Elbląskiej.

Warsztaty będą obejmowały tworzenie materiałów wizualnych do środka zina (w technice kolażu), projektowanie graficzne publikacji oraz przygotowanie okładek w technice linorytu. A na zakończenie, nasze ziny zostaną profesjonalnie zszyte podczas warsztatu introligatorskiego.

Podczas warsztatów będziemy rozmawiać o selfpublishingu, niskonakładowych publikacjach i projektowaniu graficznym książek. W trakcie dwóch spotkań powstanie zin wydrukowany w kilkunastu sztukach, a każdy uczestnik/uczestniczka zabierze swój egzemplarz do domu.

Hekla to warszawskie studio projektowe założone przez Monikę Proniewską i Paulinę Ufnal. Studio zajmuje się projektowaniem graficznym: książek, identyfikacji wizualnych, plakatów oraz ilustracją pracując głównie dla instytucji kultury (muzeów, galerii, teatrów) i wydawnictw książkowych oraz muzycznych. W pracy projektowej graficzki używają różnorodnych technik plastycznych z wykorzystaniem papieru (kolaż, odręcznie rysowane wzory, malowane gradientowe kształty) łącząc je z nowoczesną typografią. Warsztaty zinowe poprowadzi Monika Proniewska.

Zapisy: Warsztaty skierowane są do młodzieży 16+ i osób dorosłych.

Udział w warsztatach jest bezpłatny.

Ilość miejsc ograniczona. Zgłoszenia według kolejności zapisów. Rejestracja zostanie potwierdzona w mailu zwrotnym.

Rezerwacja miejsc na warsztatach: elkamera@bibliotekaelblaska.pl lub pod nr tel.: 55 625 60 32.

22 LIPCA

REMAINS OF THE FUTURE: SUN NO MORE x LUNACY x VEPHAR x PALE PATH

Remains of the Future , trzy twarze metalowej ekstremy: Lunacy, Vephar i Sun No More we wspólnej trasie. Thrashmetalowa wściekłość Vephar połączona z prog-deathowymi pejzażami Lunacy, dopełnia smutek i mrok Sun No More. Sobota, 22 lipca. godz. 19:00, klub Mjazzga Elbląg, Kowalska 1-2 C.

22-23 LIPCA

FESTIWAL SPORTÓW WODNYCH W ELBLĄGU

Mnóstwo bezpłatnych atrakcji, pokazów, wycieczek, muzyki szantowej i animacji dla dzieci. Tak będzie wyglądał III Festiwal Sportów Wodnych w Elblągu. Rzeka Elbląg wypełni się łodziami, bulwar Zygmunta Augusta muzyką szantową i food truckami, a przystań kolorową pianą. Przyjdź i spędź czas razem z MOSiR-em.

Festiwal Sportów Wodnych to impreza, której głównym elementem jest woda, a konkretniej rzeka Elbląg i jej okolice. Na terenie wydarzenia będzie można skorzystać z wielu darmowych propozycji. Na dodatek do swojej oferty gastronomicznej zaproszą najróżniejsze food trucki. W programie m.in.: przejażdżki na wodzie, odrzutowe deski nad wodą, wodna ślizgawka dla każdego, piana party i szanty na bulwarze.

Fanów żeglowania zapraszamy na regaty, które wystartują w sobotę o godzinie 11 w Marinie Suchacz i potrwają do niedzieli. O godzinie 18 rozpocznie się wieczór przy ognisku i koncert muzyki szantowej. Natomiast w nie-

eprasa.pl 4f848870fb

dzielę wyścigi wystartują o 11:30, a nieco później nastąpi uroczyste podsumowanie regat.

22 LIPCA

JAKUBOWE DNI TOLKMICKA 2023

22 lipca 2023 (sobota), Plac Wolności, start godz. 16:00
W programie:
- Jakubowa FOTOBUDKA
- park rozrywki dla najmłodszych: dmuchańce, wata cukrowa, popcorn, malowanie twarzy, warkoczyki
- stoiska twórczości lokalnej
- stragany z rękodziełem
- warsztaty artystyczne z MGOK
- degustacja lokalnych produktów regionalnych
- warsztaty Parku Krajobrazowego Wysoczyzny Elbląskiej
- TOLKMICKIE DWIE WIEŻE - wyzwanie
- DYSKOTEKA POD GWIAZDAMI z DJ-em AdrianQ

23 LIPCA

ŚNIADANIE NA TRAWIE VOL/_3

Stowarzyszenie Laboratorium Sztuki oraz Centrum Sztuki Galeria EL zapraszają na Śniadanie na Trawie/_vol.3
23 lipca w godzinach od 10:00 do 14:00 na dziedzińcu Galerii EL.
W PROGRAMIE:
Warsztaty Dzikiej Kuchni – Niezły Kocioł
Będą to roślinne warsztaty z udziałem jadalnych roślin dziko rosnących. Specjalnie dla Nas o roślinach, które możemy znaleźć w naszym otoczeniu, lesie czy łące oraz o sposobach ich przygotowania opowie Niezły Kocioł.
Warsztaty „Daj ubraniom drugie życie" – Origo.art (Ania Szewczyk-Ciesielska)
Aby wziąć udział w warsztatach, przynieście ze sobą t-shirt, koszulę, bluzę, kurtkę (100% bawełna) biała lub w jasnym kolorze. Możecie przynieść rzecz z plamą lub z odbarwieniami, Ania pomoże wkomponować grafikę tak, aby przykryła zniszczone miejsce. Zachęcamy do przynoszenia ubrań z drugiego obiegu, lecz jeśli zdecydujecie się na zakup nowych, zwróćcie uwagę na skład materiał (najlepiej jeśli jest to 100% bawełna bez dodatku elastanu). Jeśli w składzie będzie poliester to nie więcej niż 10%. Ubrania muszą być wyprane bez użycia płynu do płukania.
Wspólne szkicowanie z Urban Sketchers Poland
Wszystkich miłośników malowania i rysowania zapraszamy na spotkanie z Urban Sketchers Poland. Urban Sketchers to organizacja non-profit promująca na całym świece szkicowanie na żywo otaczającej nas rzeczywistości. Wystarczy kartka i ołówek, chociaż dozwolone są wszystkie techniki! Zapraszamy osoby, które chciałyby pierwszy raz spróbować rysowania w przestrzeni miejskiej oraz doświadczonych sketchersów. Podczas niedzielnego spotkania będzie można również obejrzeć wystawę szkiców wykonanych przez członków grupy Urban Sketchers Poland.
Muzyka – DJ. S.MOVE
Muzyka elektroniczna
Koncert – CODEM&DIUNACELLO
Duet tworzący muzykę elektroniczną z wykorzystaniem wiolonczeli.
Kulinaria – „Espresso cafe" oraz „Niezły Kocioł"
Tradycyjne do dyspozycji uczestników będą leżaki i pufy. W przypadku niesprzyjających warunków atmosferycznych wszelkie aktywności odbywać się będą w namiocie na dziedzińcu. Można zabrać ze sobą kocyki, książki, skakanki, swoje kulinaria etc.
Wszystkie aktywności są bez ograniczeń wiekowych, a wstęp na wszystkie spotkania wolny.
Śniadanie na Trawie/_vol.4 – 06.08.2023 – szczegóły wkrótce.
Zrealizowano przy współudziale finansowym Samorządu Miasta Elbląga.

23 LIPCA

XXVI LETNI SALON MUZYCZNY „BAŻANTARNIA" 2023

Elbląskie Towarzystwo Kulturalne oraz Teatr im. Aleksandra Sewruka w Elblągu zapraszają na XXVI Letni Salon Muzyczny Bażantarnia 2022. Początek koncertów godz. 17.00 muszla koncertowa w Bażantarni. Wstęp wolny
Nowością tegorocznej edycji będą spacery przyrodniczo-historyczne po parku leśnym Bażantarnia z pracownikami Parku Krajobrazowego Wysoczyzny Elbląskiej. Początek spacerów w każdą niedzielę o godz. 15.30 przy muszli koncertowej.
Program:
„Magik" Jarosława Jakubowskiego - Scena przy stoliku
Ewelina Bemnarek, Mikołaj Ostrowski

23 LIPCA

PIKNIK RODZINNY „DZIEŃ TOLKMICKIEGO WĘGORZA"

23 lipca, start godz. 12:30 w tolkmickim porcie
W programie:
- występy zespołów lokalnych
- występy zespołów szantowych
- degustacja węgorza
- stragany z produktami lokalnymi (kulinaria, miody, owoce i warzywa, rękodzieło)
- atrakcje dla dzieci
- święcenie łodzi i akwenu
- przejażdżki łodziami rybackimi
- konkurs z nagrodami: WĘGORZOWY QUIZ

27 LIPCA

CZARNO NA BIAŁYM – DRUK I DRUKARZE W SŁUŻBIE WOLNOŚCI. SPOTKANIE Z LESZKIEM JARANOWSKIM

Zapraszamy na prelekcję historyczną na temat podziemnej działalności drukarskiej i kolportażowej lat 80. 27 lipca 2023, godz. 17:00, sala "U św. Ducha". Wstęp wolny.
Leszek Jaranowski – działacz „Solidarności", podziemny drukarz. Od końca lat 70. kolporter niezależnych wydawnictw. 1982–1985 wielokrotnie zatrzymywany i przesłuchiwany. 1985–1986 współpracownik Pomarańczowej Alternatywy (współorganizator happeningów), 1987–1989 Federacji Młodzieży Walczącej (organizator szkoleń druku). Członek Obywatelskiej Komisji Edukacji Narodowej, współzałożyciel stowarzyszenia Ruch Edukacji Narodowej. Odznaczony m.in. Krzyżem Oficerskim Orderu Odrodzenia Polski (2009). Nadal zaangażowany w działalność edukacyjną na rzecz najnowszej historii Polski.
Dofinansowano ze środków Biura "Niepodległa" w ramach Programu Dotacyjnego "Niepodległa".

TURYSTYKA

WCZASY dla Seniora - Krynica Morska, lipiec 8 dni od 1599zł/os., sierpień 8 dni od 1599zł/os., wrzesień 8 dni od 1399zł/os., październik 8 dni od 1299zł/os. www.owjantar.pl, www.wczasy-senior.pl (55)247-60-30, 534-244-044.

WCZASY dla Seniora -Stegna, lipiec 8 dni od 1299zł/os., sierpień 8 dni od 1199zł/os, wrzesień 8 dni od 1149zł/os. www.owcubex.pl, www.wczasy-senior.pl (55)247-83-47.

RÓŻNE

sprzedam

DREWNO kominkowe, opałowe (jesion, dąb - suchy 4-letni) transport gratis, 794-630-121, 576-935-573.

DREWNO opałowe i tarcicę różną - odbiór własny, 695-173-538.

NIERUCHOMOŚCI

sprzedam

WWW.DOMKIHOLENDERSKIE.EU, 503-103-703

do wynajęcia

ELBLĄG, kawalerka 34m², Zawada (przy Parku Modrzewie) od 1 sierpnia, 514-690-359

DZIENNIK ELBLĄSKI.pl
reklama
055 236-18-02

przetarg

Braniewo, 21.07.2023 r.

OGŁOSZENIE O PRZETARGU NIEOGRANICZONYM NA WYNAJEM LOKALU UŻYTKOWEGO

Spółdzielnia Mieszkaniowa „Zatoka" w Braniewie

ogłasza przetarg nieograniczony ofertowy na wynajem lokalu użytkowego położonego we Fromborku

Lokal użytkowy przy ul. Szkolnej 9B o powierzchni 24,37 m². **Przetarg na wynajem lokalu odbędzie się 1 sierpnia 2023 r. o godzinie 11.00 w siedzibie Spółdzielni Mieszkaniowej „Zatoka" w świetlicy.** Wadium wynosi 500,00 zł. Stawka wywoławcza czynszu wynosi 5,00 zł/m² + VAT.
Oprócz czynszu, wynajmujący ponosi co miesiąc koszty niezależne od Spółdzielni. Termin składania ofert ustala się na dzień 1 sierpnia 2023 r. do godziny 11.00.
Z zasadami przetargu można zapoznawać się w sekretariacie Spółdzielni przy ul. Matejki 9 w Braniewie, gdzie osobom zainteresowanym zostaną udzielone również wszelkie informacje na temat przetargu i lokalu będącego przedmiotem przetargu, lub pod numerem telefonu 553 070 490.

Zarząd Spółdzielni

13823sezr-a-M

komunikat

OBWIESZCZENIE
Prezydenta Miasta Elbląg

Zgodnie z art. 11 f ust. 3 ustawy z dnia 10 kwietnia 2003 r. o szczególnych zasadach przygotowania i realizacji inwestycji w zakresie dróg publicznych (Dz.U. z 2023 r. poz. 162) oraz art. 49 ustawy z dnia 14 czerwca 1960 r. – Kodeks postępowania administracyjnego (Dz.U. z 2023 r. poz. 775 z późn. zm.)

zawiadamiam, że

dnia 17.07.2023 r. została wydana decyzja Prezydenta Miasta Elbląg Nr 2/2023 znak: DUA-A.6740.47.2.2023. WŻ o zezwoleniu na realizację inwestycji drogowej pn. „Rozbudowa drogi gminnej klasy L - ul. 13 Elbląskiego Pułku Przeciwlotniczego w Elblągu" zlokalizowanej na działkach nr 137, 152, 159/1, 197, 202/1, 202/2, 198, 585 (obręb nr 18), zatwierdzająca na potrzeby ww. inwestycji projekt podziału nieruchomości. W związku z powyższym informuję, że strony mogą zapoznać się z treścią decyzji w Departamencie Urbanistyki i Architektury Urzędu Miejskiego w Elblągu przy ul. Łączności 1.

Od decyzji służy stronom odwołanie do Wojewody Warmińsko-Mazurskiego za pośrednictwem Prezydenta Miasta Elbląg w terminie 14 dni od daty dokonania zawiadomienia. Zawiadomienie niniejsze uważa się za dokonane po upływie 14 dni od dnia publicznego ogłoszenia.

17823see1-a -P

eprasa.pl 4f848870fb

Krzyżówka klasyczna z hasłem

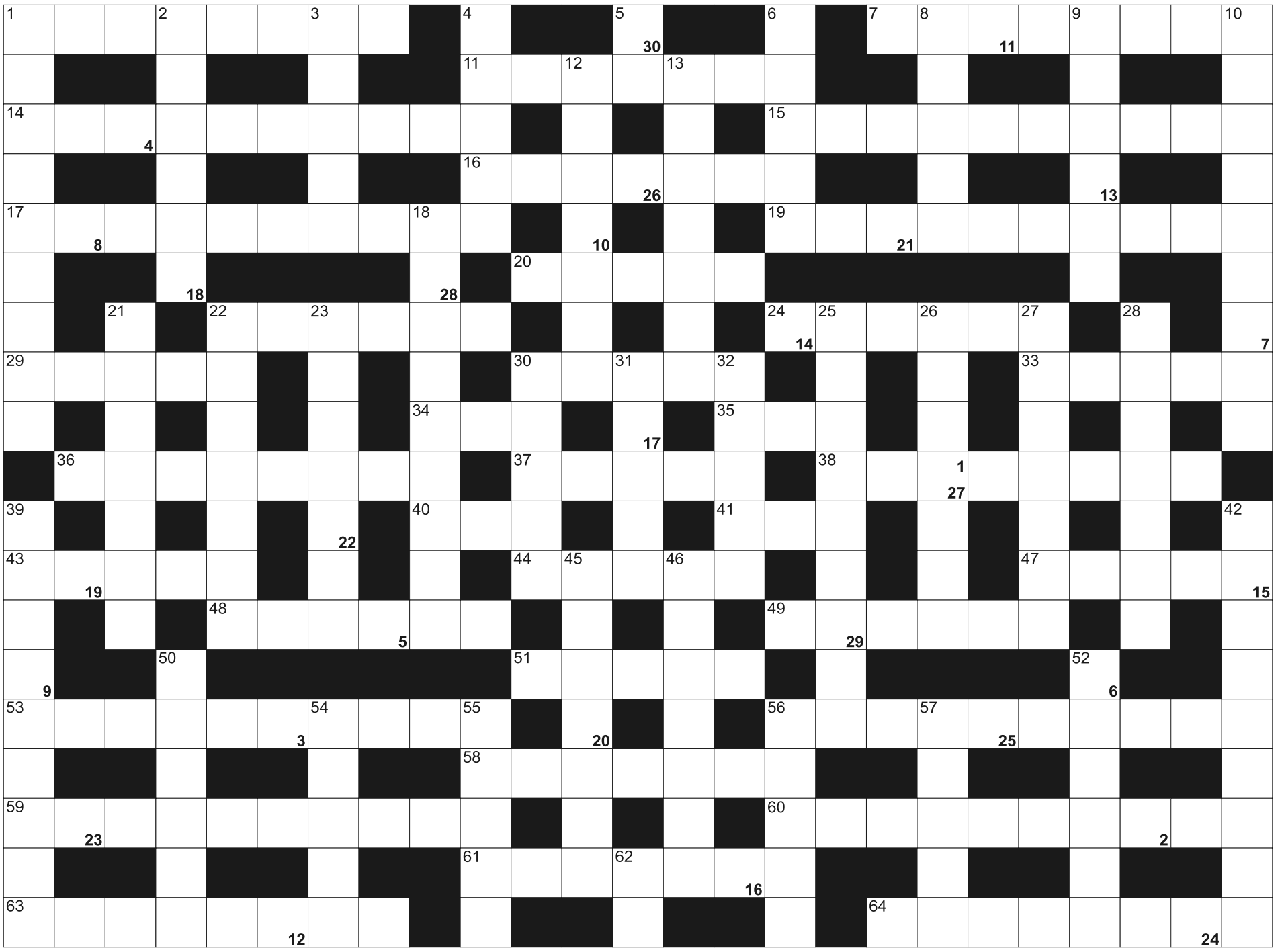

Litery z pól ponumerowanych od 1 do 30, utworzą rozwiązanie - przysłowie:

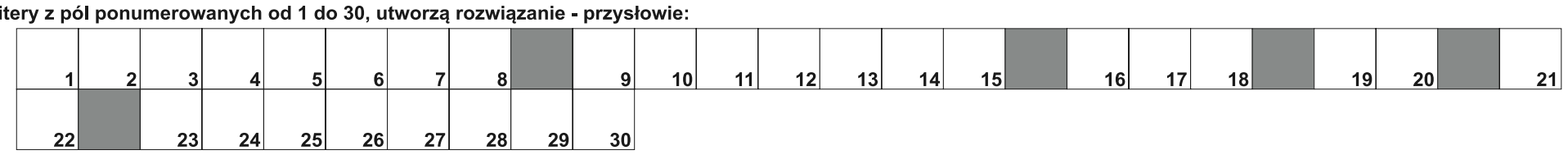

POZIOMO: 1) uraz sportowca; 7) grecka bogini miłości; 11) inaczej Wandelia, ryba; 14) forma do pieczenia z obręczą; 15) zimny kontynent; 16) Libacki, polski strongman; 17) naczelna w gazecie; 19) kwiat niklowy, minerał; 20) i okrętka, i fastryga; 22) dawna nazwa Ankary; 24) Monika, napisała "Dom na klifie"; 29) dwanaście sztuk krócej; 30) garbatek, chrząszcz; 33) podziemna to metro; 34) ropucha kururu; 35) rzeka w Kairze; 36) wróżbiarz od horoskopów; 37) ryją na buchtowisku; 38) przeciwieństwo eksplozji; 40) Gillan, wokalista Deep Purple; 41) przepływa przez Papenburg; 43) rzeka w Grenoble; 44) najwyższy szczyt na wyspie Bali; 47) przysłowiowo rzucane pod nogi; 48) delikatny materiał z kokonów; 49) między pokojami; 51) widnieją na przekroju drzewa; 53) najwyższy szczyt Beskidu Sądeckiego; 56) mieszkają w stolicy Afganistanu; 58) widłak goździsty inaczej; 59) zawodniczka z łukiem; 60) epinefryna, hormon; 61) napój mleczno-owocowy; 63) mieszkanka Valletty; 64) dawny cyrulik i golibroda. **PIONOWO:** 1) choroba oka, zaćma; 2) kolorowy na skórze; 3) tytułowy muzykant z noweli Sienkiewicza; 4) Beauforta, dla siły wiatru; 5) oznaczenie twardego dysku; 6) rzeka w Saarbrücken; 8) świętuje 2 maja; 9) bieluń dla botanika; 10) żona Konstantyna IV; 12) babilońska opera Verdiego; 13) największa wyspa archipelagu Tanimbar; 18) rodzinne miasto, wodza Hannibala; 21) niedźwiedzi kwitnie w lesie; 22) Duda, prezydent Polski; 23) największa wyspa w Zatoce Fińskiej; 25) szczątki budynku, pogorzelisko; 26) przysposobienie obcego dziecka; 27) niejedna w filmie; 28) cenny kamień szlachetny; 30) nie brzydka; 31) płynie przez Kikwit; 32) materiał na bałwana; 39) drzewo złamane przez wiatr; 42) detektor metali; 45) ptak, symbol pokoju; 46) lokator płacący czynsz; 50) wierzchołek góry; 52) zamiast paska do spodni; 54) Soplica z "Pana Tadeusza"; 55) inaczej manila, włókno; 56) Hanna, autorka "Wyjątkowo długiej linii"; 57) rzęsisty deszcz; 62) powieść Stephena Kinga.

SUDOKU

2	4			6				3
				2	5	1		8
	1	8			7		5	2
5						4	3	
	6		8		9	2		
1	9	3				8	7	
9		1	2	8		5		
8		7			6			
4				5		9		

1043

	9	3		5	7			
6							4	5
		1		4	2	3		
			5		3		1	
			8	2		4	5	9
8				9	6	2		7
	6		7			5		
	5	8		6				
9	7							1

1044

	4		5		9		7	3
9		5	3				1	
								9
	1					8		7
	2			6		1	9	
			2	1	7	3	6	4
	6	7	8		5			1
			7	2		9		6
2	9	1				7		

1045

eprasa.pl 4f848870fb

ZNÓW INTERESUJE ICH AWANS

PIŁKA RĘCZNA\\\ Nie Olimpia Handball, lecz Silvant Handball Elbląg w nowym sezonie 2023/2024 wystartuje w rozgrywkach II ligi. Szkoleniowców jak i samych zawodników interesuje po roku gry w tej lidze awans na zaplecze I Ligi Centralnej.

JERZY KUCZYŃSKI
j.kuczynski@dziennikelblaski.pl

Po roku nieobecności seniorskiej męskiej piłki ręcznej, zespołu z Elbląga w rozgrywkach ligowych, znów zaświeciło się światełko w tunelu. Do rozgrywek na zapleczu I ligi przystępuje Silvant Handball Elbląg. To nowa sekcja w tym klubie po kajakarstwie i kickboxingu.

Po raz ostatni sympatycy piłki ręcznej mężczyzn mecze elbląskiej drużyny oglądali w sezonie 2021/2022, kiedy Klub Piłki Ręcznej KPR Elbląg występował w I lidze.

fot. Ryszard Biel

Po raz ostatni sympatycy piłki ręcznej mężczyzn mecze elbląskiej drużyny oglądali w sezonie 2021/2022, kiedy KPR Elbląg występował w I lidze. Klub został jednak wkróce wycofany z rozgrywek i przestał istnieć

Grająca wówczas pod okiem trenera Damiana Malandy drużyna zajęła ósme miejsce w tabeli. Po zakończeniu rozgrywek zespół dostał wolne i na pierwszych zajęciach do nowego sezonu miał się spotkać w sierpniu. Niestety, nastroje w klubie, mówiąc krótko, wówczas były nie najlepsze. Zespół nie był w stanie się zebrać, a kilku zawodników w międzyczasie znalazło sobie nowe kluby. Jakby tego było mało, klub nie był w stanie spiąć budżetu, brakowało sponsorów i decyzją ówczesnego prezesa Macieja Serafina klub został wycofany z rozgrywek i także przestał istnieć.

Po ponad 60 latach występów męskich elbląskich klubów w tej dyscyplinie sportu w różnych ligach powstała biała plama na mapie. Pustka trwała jednak krótko, bo zaledwie jeden sezon. Znów została reaktywowana drużyna, którą pod opiekę przyjął UKS Silvant.

— Zespół przygotowania do nowego sezonu rozpocznie w sierpniu i trenować będzie w hali MOS oraz w IV LO. Chęć gry w zespole wyraziło ponad dwudziestu zawodników — mówi Adam Załuski, zawodnik i zarazem wiceprezes ds. piłki ręcznej w tym klubie.

— Drużynę ma poprowadzić duet trenerski Damian Malandy wraz z Mikołajem Kupcem. To znani byli piłkarze ręczni, którzy występowali w Superlidze w barwach Meble Wójcik Elbląg — dodaje Załuski.

I stwierdza: — Zawodnicy za swoją grę na początku nie będą otrzymywać wynagrodzenia. Na razie nie możemy się starać o dotacje z Urzędu Miejskiego. Od nowego roku to się powinno zmienić.

Celem Silvanta jest powrót do I ligi, a w dalszej perspektywie gra w I lidze centralnej.

— Zapowiadamy też współpracę z innymi klubami — mówi wiceprezes.

GARMIN IRON TRIATHLON ELBLĄG ZA NAMI

Ponad 500 zawodniczek i zawodników z całej Polski stawiło się w Elblągu na siódmej edycji tej imprezy. Na każdym z trzech dystansów była walka i nie brakowało emocji.

fot. Ryszard Biel

Triathloniści rywalizowali na trzech dystansach: 1/2 IM, czyli 1,9 km pływania, 90 km jazdy na rowerze i 21,1 km biegu, 1/4 IM (0,95 km – 45 km – 10,55 km), 1/8 IM (0,475 km – 22,5 km – 5,275 km).

Impreza przyciągnęła nie tylko sporą ilość chętnych obejrzenia zmagań na trasach, ale także ponad 500 startujących, za co można pochwalić organizatorów. A swoją cegiełkę do tego też dołożył Miejski Ośrodek Sportu i Rekreacji w Elblągu, który świetnie zabezpieczył i oznaczył trasy do wyścigów kolarskich jak i biegowych.

Do tego wszystkiego dostroili się uczestnicy zmagań i była to impreza godna wysokiej rangi. W każdej konkurencji od początku do końca nie brakowało walki i chęci odniesienia sukcesu. Najlepsi walczyli o zwycięstwo, a ci, co odbiegali poziomem, chcieli ukończyć daną konkurencję. Tuż po zakończeniu zawodów nie brakowało gratulacji i pochlebnych opinii o zawodach. Większość uczestników, żegnając się, mówiła: do zobaczenia za rok.

Najdłuższy dystans całkowicie zdominował Dominik Bogdanowicz, który wyprzedził konkurencji o prawie 9 minut! Na 1/4IM świetną formą wykazał się Tomasz Marcinek, zaś na najkrótszym dystansie zwyciężył Mateusz Wamka. Wśród kobiet na dystansie 1/2IM najszybsza była Aleksandra Krawczyk. Na 1/4IM pierwsza była Agnieszka Gadomska, a rywalizację na najkrótszym dystansie zwyciężyła Agnieszka Kropiewnicka.

Imprezą towarzyszącą triathlonowi tradycyjnie były zawody biegowe dla najmłodszych – Garmin Junior, które od wielu lat cieszą się w Elblągu ogromną popularnością. Zawody dla dzieci odbyły się na trzech dystansach: 200 m (dla dzieci w wieku 1-7 lat), 500 m (dla dzieci w wieku 8-11 lat), 1000 m (dla dzieci w wieku 12-15 lat).

JERZY KUCZYŃSKI, MAT. ORG.

OTO ZWYCIĘZCY:

1/8 IM kobiety — Agnieszka Kropiewnicka (Warszawa) — 1:09:57 godz. (3. miejsce Kinga Lorek (Elbląg) — 1:16:30)
1/8 IM mężczyźni — Mateusz Waranka (Orka Iława) — 1:02:02
1/4 IM kobiety — Agnieszka Gadomska (Chorzów) — 2:10:44
1/4 IM mężczyźni — Tomasz Marcinek (Płock) — 1:52:32
1/2 IM kobiety — Aleksander Kowalczyk (Kędzierzyn Koźle) — 5:14:52
1/2 IM mężczyzn — Dominik Bogdanowicz (Warszawa) — 4:07:45 (3. miejsce Piotr Różalski (ETT Elbląg) — 4:21:42)

eprasa.pl 4f848870fb

ZAKOŃCZYĆ SEZON W SZÓSTCE NAJLEPSZYCH

EWINNER 2 LIGA PIŁKARSKA W sobotę o godz. 16 Olimpia Elbląg na inaugurację rozgrywek sezonu 2023/2024 podejmie rezerwy „Kolejorza" Poznań. Przed zespołem trenera Przemysława Gomułki nie lada zadanie. A jak elblążanom poszło w Gdyni?

JERZY KUCZYŃSKI
j.kuczynski@dziennikelblaski.pl

II-ligowa Olimpia Elbląg swój ostatni mecz kontrolny rozegrała na wyjeździe z I-ligową Arką Gdynia i zeszła z boiska pokonana. Wygrali gospodarze 2:1, dwie bramki dla Arki strzelił Czubak, tę dla Elbląga — Gabrych.

Spotkanie to rozegrane było na głównej płycie Stadionu Miejskiego w Gdyni. Było ono jednak zamknięte dla kibiców i mediów. Po meczu elblążan z trzecioligową Cartusią Kartuzy (5:1), trener Olimpii Przemysław Gomułka mówił, że mecz z Arką będzie generalną próbą dla jego podopiecznych i wystawi taki skład, jaki ma zagrać w najbliższą sobotę w meczu o mistrzowskie punkty z Lechem II Poznań.

Czy tak było? Wszystko zostało owiane tajemnicą. Zadzwonili śmy do trenera Gomułki o podanie składu Olimpii jak i o ocenę meczu, odpowiedział krótko: — Obowiązuje mnie dżentelmeńska umowa ze sztabem trenerskim Arki o niepodawaniu do opinii publicznej przekazu z tego meczu.

Tak więc nie jesteśmy w stanie, oprócz suchego wyniku oraz zdobywców bramek, przekazać informacji wiernym kibicom elbląskiej drużyny. Dla elblążan był to piąty i zarazem ostatni mecz kontrolny na zakończenie przygotowań do nowego sezonu.

fot. Ryszard Biel

— Nasza sytuacja jest bardziej stabilna niż rok temu. Budżet klubu wynosi ponad cztery miliony zł — mówił prezes Guminiak

PIŁKARZE OLIMPII ELBLĄG SĄ JUŻ NA PROSTEJ

W sobotę elblążanie przed własną publicznością zainaugurują rozgrywki o mistrzowskie punkty w nowym sezonie 2023/2024 z Lechem II Poznań. Olimpijczycy przygotowania do sezonu rozpoczęli 26 czerwca, ten sezon ma dla nich być znacznie lepszy sezon niż ubiegły.

Przypomnijmy, Olimpia po zakończeniu rozgrywek uplasowała się na dziewiątym miejscu w tabeli i ta pozycja nikogo nie zadowoliła i był to kolejny sezon niedosytu. Jak będzie teraz? W okresie przygotowawczym żółto-biało-niebiescy rozegrali pięć spotkań kontrolnych. Przegrali z Olimpią Grudziądz (II liga) 2:3, GKS Wikielec (III liga) 0:2 i z I-ligową Arką Gdynia 1:2. Natomiast wygrali z Mławianką Mława 2:0 i Cartusią Kartuzy 5:1 (obaj III-ligowcy).

W trakcie tych sparingów przez zespół przewinęła się spora grupa testowanych zawodników, z których kilku podpisało kontrakty z elbląskim klubem. Są to: 28-letni napastnik Adam Żak (Garbarnia Kraków), 23-letni pomocnik Oleksandr Yatsenko (Siarka Tarnobrzeg), 20-letni pomocnik Kamil Bartoś (Kotwica Kołobrzeg) oraz także pomocnik 25-letni Maciej Spychała (Stomil Olsztyn) i w ostatniej chwili 21-letni obrońca Bartłomiej Mruk (Garbarnia Kraków).

Są i też ubytki, elbląski klub opuścili: Jakub Branecki (Bruk Bet Termalica Nieciecza), Adrian Piekarski (Polonia Bytom), Aron Stasiak (Kotwica Kołobrzeg), Filip Laskowski (Stomil Olsztyn), Paweł Kazimierowski (GKS Wikielec) oraz Marcin Rajch.

ŁATWO NIE BĘDZIE

W sobotę w nowym sezonie Olimpijczycy zagrają pierwszy swój mecz z Lechem II Poznań. To już piąty sezon rozgrywek rezerw „Kolejorza" w II lidze. Drużynie z Poznania przyświeca ten sam cel — systematyczne wprowadzanie uzdolnionej młodzieży na poziom seniorski oraz utrzymanie drużyny na zapleczu I ligi.

Mecze z tym zespołem nigdy nie należały do łatwych. W minionym sezonie Olimpia wywalczyła zaledwie punkt, remisując na boisku rywala 0:0, a u siebie przegrała 0:1, tracąc bramkę już w pierwszej minucie gry ze strzału Filipa Wilaka.

Nie inaczej będzie i tym razem, bo każda z drużyn będzie chciała nowy sezon rozpocząć od zwycięstwa. Żeby wygrać, Olimpia musi być konsekwentna w swoich poczynaniach, grać dokładnie, skutecznie i narzucić swój styl gry. Wynik jest sprawą otwartą, ale za podopiecznymi trenera Przemysława Gomułki przemawia atut własnego boiska jak i publiczność, która powinna być dwunastym zawodnikiem.

Oba te zespoły grały już z sobą ośmiokrotnie. Cztery razy była lepsza Olimpia, dwukrotnie był remis i dwukrotnie wygrywał Lech II. Jak będzie teraz ? Wszystko zweryfikuje boisko.

JASNY CEL OLIMPII

W środę w siedzibie ZKS Olimpia Elbląg odbyła się konferencja prasowa. Prezes klubu Paweł Guminiak oraz trener Przemysław Gomułka przedstawili sytuację w zespole i cele żółto-biało-niebieskich na najbliższy sezon.

— Udało nam się zatrzymać kluczowych zawodników dzięki funduszom z Pro Junior System. Miałem wolną rękę w wyborze nowych zawodników i biorę za nich odpowiedzialność — mówił trener Gomułka i dodał: — W kadrze będzie także miejsce dla młodych piłkarzy, szansę dostaną także wychowankowie. Mamy ambitną drużynę, którą stać na wiele. Z tamtego sezonu wyciągnęliśmy wnioski i teraz może być tylko lepiej. Nie zaprzeczam, że będziemy walczyć o miejsca 1-6.

— Nasza sytuacja jest bardziej stabilna niż rok temu. Budżet klubu wynosi ponad cztery miliony zł — mówił prezes Guminiak.

— Zespół na pewno jest mocniejszy niż w minionym sezonie. Zapowiada się on emocjonujący sezon, bo i ta 2 liga będzie bardziej wyrównana. W niej też chcemy być widziani i walczyć o najwyższe miejsca w tabeli — dodał

W 1. kolejce spotkań grać będą, piątek: Pogoń Siedlce — ŁKS II Łódź (17), sobota: Kotwica Kołobrzeg — Polonia Bytom (14.15) Olimpia Elbląg — Lech II Poznań (16), Hutnik Kraków — Skra Częstochowa (17), GKS Jastrzębie — Stal Stalowa Wola (18), Wisła Puławy — Chojniczanka Chojnice (18), Olimpia Grudziądz — Sandecja Nowy Sącz (18), KKS Kalisz /_ Radunia Stężyca (19.25), niedziela: Stomil Olsztyn — Zagłębie II Lubin (16).

MECZE OLIMPII W I RUNDZIE U SIEBIE:

22. 07 — Lech II Poznań (godz. 16)
5.08 — Olimpia Grudziądz (18)
19.08 — Radunia Stężyca (18)
2.09 — GKS Jastrzębie (17)
16.09 — Wisła Puławy (17)
30.09 — Stal Stalowa Wola (16)
14.10 — KKS Kalisz (15)
28.10 — Sandecja Nowy Sącz (15)
11.11 — Chojniczanka Chojnice (13)
25.11 — Kotwica Kołobrzeg (13)

eprasa.pl 4f848870fb

WARTO STAWIAĆ NA MŁODZIEŻ

Pula nagród dla zespołów II ligi w Programie Pro Junior System wynosi 6 mln zł. Pieniędze można wydać tylko na szkolenie. O tym, że warto dawać szansę gry młodym piłkarzom, przekonała się Olimpia Elbląg, która wygrała w klasyfikacji PJS za miniony sezon.

W nagrodę elbląska drużyna dostała ponad milion złotych, co stanowi 1/4 jej budżetu. W tym sezonie gratyfikacje są podobne, ale zgodnie z uchwałą Polskiego Związku Piłki Nożnej, nie będzie ich można wydać na dowolne cele. W uchwale jest zapisane: „Kluby, które otrzymają nagrody finansowe z Programu, zobowiązane są przeznaczyć je w całości na wydatki związane z procesem szkolenia dzieci i młodzieży w Klubie lub Akademii klubowej. Wywiązanie się z powyższego, klub zobowiązany jest udokumentować i przedstawić PZPN w terminie 6 miesięcy od zakończenia sezonu rozgrywkowego, za który została przyznana nagroda. W przypadku niespełnienia powyższych zobowiązań klub może zostać wyłączony z udziału w Programie."

fot. Ryszard Biel

W nowym sezonie punkty zbierze zawodnik, który ma obywatelstwo polskie i w roku kalendarzowym, w którym następuje zakończenie sezonu rozgrywkowego, kończy 21 rok życia oraz zawodnik młodszy. W podziale nagród nie uczestniczą kluby mające drużynę na wyższym szczeblu rozgrywkowym. W zbliżającym się sezonie dotyczyć to będzie: Lecha II Poznań, Zagłębia II Lubin oraz ŁKS II Łódź. **JK**

Nagrody na sezon 2023/2024:

1. miejsce:	1.1 mln zł
2. miejsce:	0.8 mln zł
3. miejsce:	0.7 mln zł
4. miejsce:	0.5 mln zł
5. miejsce:	0.4 mln zł
6. miejsce:	0.3 mln zł
7. miejsce:	0.2 mln zł

KADRA II-LIGOWEJ OLIMPII NA NOWY SEZON

• BRAMKARZE

Łukasz Łęgowski	(lat 20)	Pogoń II Szczecin - poprzedni klub
Andrzej Witan	(33)	Arka Gdynia

• OBROŃCY

Kacper Filipczyk	(20)	wychowanek
Patryk Jakubczyk	(25)	Lechia Tomaszów Maz
Kacper Łaszak	(18)	wychowanek
Łukasz Sarnowski	(20)	wychowanek
Michał Kuczałek	(29)	GKS Tychy
Kacper Szczudliński	(23)	Pogoń Grodzisk Maz
Dawid Wierzba	(22)	wychowanek
Bartmomiej Mruk	(21)	Garbarnia Kraków

• POMOCNICY

Marcel Stefaniak	(21)	GKS Tychy
Marcin Czernis	(19)	wychowanek
Dawid Danilczyk	(26)	Raków II Częstochowa
Bartosz Danowski	(26)	Concordia Elbląg
Maciej Famulak	(23)	Znicz Biała Piska
Oleksandr Jacenko	(23)	Siarka Tarnobrzeg
Kacper Jóźwicki	(24)	MKS Kluczbork
Konrad Łabęcki	(20)	wychowanek
Jan Sienkiewicz	(28)	FK Smorgoń (BLR)
Maciej Spychała	(25)	Stomil Olsztyn
Kamil Bartoś	((20	Kotwica Kołobrzeg

• NAPASTNICY

Mariusz Gabrych	(29)	Sandecja Nowy Sącz
Dominik Kozera	(19)	wychowanek
Adam Żak	(28)	Garbarnia Kraków

Trener: Przemysław Gomułka
Drugi trener: Patryk Szymik
Trener bramkarzy: Łukasz Szymański
Lekarz: Lubomir Czujko
Fizjoterapeuci: Iza Wdowiak, Michał Skorupa

TRZY MECZE W CIĄGU TYGODNIA

Piłkarze III-ligowej Concordii Elbląg przygotowania do nowego sezonu rozpoczęli w miniony poniedziałek. Mimo to zdążyli już rozegrać trzy spotkania kontrolne w ciągu sześciu dni.

Piłkarze Concordii Elbląg pod wodzą nowego trenera Łukasza Nadolnego nie tylko trenują, ale i rozgrywają mecze kontrolne. W bardzo krótkim odstępie czasu rozegrali trzy spotkania kontrolne i to wszystkie na wyjeździe z uwagi na renowację płyty boiska na stadionie przy ul. Krakusa.

W pierwszym spotkaniu Concordia grała z KP Starogard Gd i uległa tej drużynie 2:4. Dwie bramki dla pokonanych zdobyli: Łukasz Kopka i Joao Augusto. W tym spotkaniu sztab szkoleniowy Concordii sprawdził przydatność do drużyny dużej grupy testowanych zawodników o statusie młodzieżowca. Tego dnia taką szansę otrzymało jedenastu zawodników. Jeśli chodzi o mecz, gospodarze mieli przewagę i wygrali jak najbardziej zasłużenie.

fot. Rafał Kadłubowski / MMKS Concordia

Concordia Elbląg — Olimpia II Elbląg 1:0 (1:0)
1:0 — Maćkowski (11)

Mecz ten rozegrano w Starym Polu (woj. pomorskie). Trener Nadolny miał do dyspozycji 18 zawodników, w tym siedmiu, którzy testowani byli w pierwszym pojedynku z KP Starogard Gd. Dla trzecioligowców jedyną bramkę w 11 min zdobył testowany Szymon Maćkowski, który wygrał pojedynek sam na sam z bramkarzem Olimpii. Później groźniejszych sytuacji było jak na lekarstwo. Concordia w ostatniej akcji meczu mogła podwyższyć rezultat, ale Maćkowski z pola karnego uderzył niecelnie.

Stolem Gniewino — Concordia Elbląg 4:1 (3:1)
1:0 — Sobczyński (4), 1:1 — Pikiel (14), 2:1 — Wiśniewski (18), 3:1 — Skierka (22), 4:1 — Kafka (79)
CONCORDIA: Prochoń — Haber, Bukacki, Jońca, Jakubowski, Kottlenga, Nowicki, Pikiel, Kopka, Związek, Augusyo, Grali jeszcze:Kaczorowski, Doniecki, Pytlewski, Bartosiński, Czachorowski, Zielecki.

W swoim trzecim spotkaniu elblążanie znów zagrali w eksperymentalnym składzie. Po raz kolejny była sprawdzana spora grupa piłkarzy z zewnątrz. Aż cztery z pięciu goli w rozegranym w Gniewinie sparingu kibice mogli zobaczyć w pierwszej odsłonie spotkania. Gospodarze szybko, bo już w 4 min objęli prowadzenie, po strzale głową Sobczyńskiego. Dziesięć min później testowany Dominik Pikiel (Sokół Sieniawa) doprowadził do remisu. Niezrażony takim obrotem sprawy trzecioligowiec z województwa pomorskiego był w ciągłym ataku i jeszcze do przerwy testowany w Concordii 20-latek Mateusz Prochoń (Gwarek Tarnowskie Góry) musiał wyciągać dwukrotnie piłkę z siatki. Po przerwie Concordia dążyła do zdobycia kontaktowego gola. Najbliżej tego celu był Joao Augusto, ale jego strzał głową sparował na rzut rożny bramkarz gospodarzy. W 79 min Stolem strzelił czwartego gola i ostatecznie wygrał 4:1.

Kolejny mecz Concordia zagra w środę na wyjeździe z IV-ligowym Gromem Nowy Staw (woj. pomorskie). **JERZY KUCZYŃSKI**

eprasa.pl 4f848870fb

DZIENNIK ELBLĄSKI

ZRÓB PREZENT BLISKIM!

ZAPRENUMERUJ DLA NICH E-WYDANIE „DZIENNIKA ELBLĄSKIEGO”

kupgazete.pl

89 539 76 65

1323otbp-B-K

eprasa.pl 4f848870fb