To wydanie można także kupić on-line na stronie EPRASA.PL

GŁOS ZABRZA i RUDY ŚL.

Zeznania majątkowe radnych: czy ktoś je kontroluje!? str. 2
Wiceminister przywiózł miliony na obwodnicę Zabrza str. 3
Górnik pozyskał klasowego piłkarza ze Słowacji! str. 15

UKAZUJE SIĘ W KAŻDY CZWARTEK OD 1956 R.
Cena 3,90 zł (w tym VAT 8%) 17.08.2023 r. Nr 33 (3354) www.GlosZabrza24.pl

Kochał mieszkankę Mikulczyc tak bardzo, że… trafił do aresztu i grozi mu 8 lat więzienia

Wściekli z namiętności

Mawia się, że niedaleko jest od miłości do nienawiści, zaś w przeszłości niesnaski kochanków i zdrady nieraz bywały przyczyną brutalnych napaści, zabójstw, a nawet stawały się powodem wojen między państwami. Zabrzanie też nie są wolni od tego typu namiętności i pokus. W ubiegłym tygodniu przekonały się o tym – w zupełnie różnych historiach – dwie kobiety, których byli już partnerzy nie potrafili pogodzić się z ich odejściem. Zrobiło się tak niebezpiecznie, iż 37-letni zabrzanin został zatrzymany przez policję, a następnie tymczasowo aresztowany przez sąd z powodu tzw. stalkingu, czyli uporczywego nękania 41-latki z Mikulczyc. Wydzwaniał do niej i słał wiadomości z pogróżkami, a także dobijał się do drzwi jej mieszkania i awanturował pod jej oknem. Teraz za kratami ma czas na ostudzenie emocji i refleksję, ale niestety grozi mu aż 8 lat więzienia. Z kolei w Rokitnicy odrzucony przez 29-letnią ekspedientkę osiedlowego sklepu 44-letni amant zniszczył drzwi wejściowe do placówki i wręcz groził kobiecie śmiercią.

DOKOŃCZENIE NA STR. 5

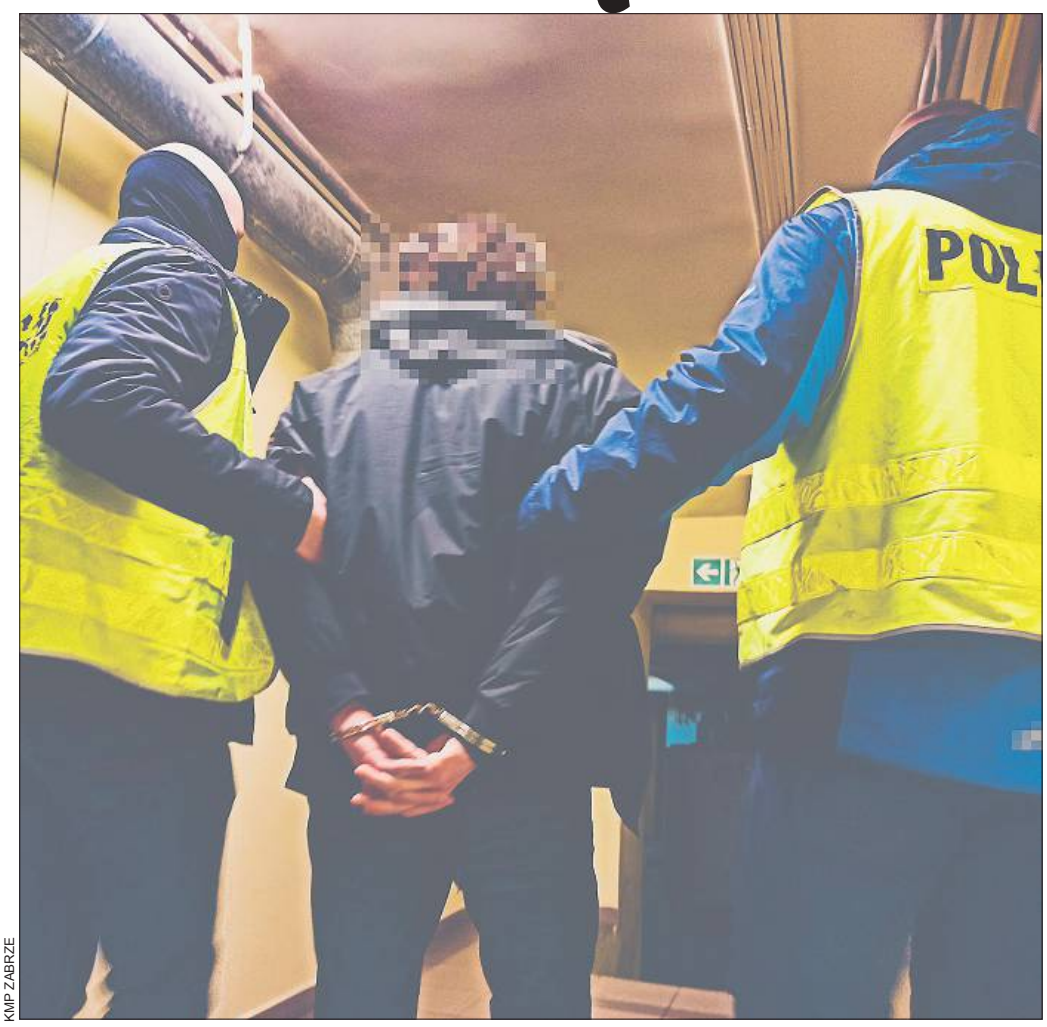

KMP ZABRZE

Tradycyjne już miejskie uroczystości upamiętniające wybuch III Powstania Śląskiego zorganizowano we wtorek (15 sierpnia) w Zabrzu-Kończycach. Tego dnia obchodziliśmy również rocznicę Cudu nad Wisłą oraz Święto Wojska Polskiego. Główne uroczystości odbywały się jednak w Warszawie, a ich głównym punktem była transmitowana w mediach defilada wojskowa w obecności najwyższych władz państwowych.

Pamięci powstańców

Zabrzańskie obchody zainaugurowano mszą świętą w kościele pod wezwaniem Bożego Ciała. Następnie pod Pomnikiem Poległych w Powstaniach Śląskich przedstawiciele zabrzańskiego samorządu z prezydent miasta Małgorzatą Mańką-Szulik oraz licznymi delegacjami złożyli wieńce i kwiaty. O oprawę artystyczną wydarzenia zadbała Orkiestra Muzeum Górnictwa Węglowego w Zabrzu pod batutą Henryka Mandrysza. – *Z ogromną radością i wzruszeniem stoimy w tym wyjątkowym miejscu w Zabrzu, które jeszcze nie tak dawno było podzielone i było świadkiem bardzo ważnych wydarzeń historycznych* – mówiła prezydent Mańka-Szulik. – *Chcemy, by wszystko co najpiękniejsze w naszym mieście miało wspólny mianownik.* **(pj)**

REKLAMA
FCC Environment
str. 8
DZIEŃ OTWARTY
16-18.
GEERS
DOBRY SŁUCH
882-791-288
czytaj na str. 5

ISSN 0209-2719
33
9 770209 237804

Dwie kraksy w jeden dzień

Dachowanie i uciekanie

Do dwóch niebezpiecznie wyglądających zdarzeń drogowych doszło w Zabrzu w ubiegły piątek (11 sierpnia). Na al. Jana Nowaka-Jeziorańskiego (droga krajowa nr 88) zderzyły się aż cztery, jadące w tym samym kierunku pojazdy. A jeszcze dramatyczniej było przy ul. Bytomskiej, na odcinku pomiędzy Biskupicami a Zandką, gdzie samochód wypadł z drogi, ściął latarnię, dachował i uderzył w drzewo. Czworo uczestników tego zajścia uciekło w nieznane, choć jeden z nich został szybko zatrzymany przez przypadkowego świadka.

Do tego spektakularnie wyglądającego wypadku w Biskupicach doszło około godz. 19. Osobowe mitsubishi na zabrzańskich tablicach rejestracyjnych pędziło „dwupasmówką" w kierunku Śródmieścia, gdy lotem koszącym wylądowało na pasie zieleni. – *Uczestnicy zdarzenia są nam już znani, weryfikujemy ich relacje i ustalamy, kto siedział za kierownicą oraz czy i jakie obrażenia odnieśli uczestnicy kraksy i dlaczego uciekli* – wyjaśnia Sebastian Bijok z zabrzańskiej komendy policji.

Z kolei do zderzenia na DK 88 przy granicy Gliwic i Zabrza doszło około godz. 15. Z policyjnych raportów wynika, że w „sznurku" jechały cztery samochody. Gdy nagle pierwszy z nich przyhamował, a po nim następne, kierowca czwartego w kolejce nie opanował samochodu i uruchomił efekt domina, uderzając w tył poprzedzającego go pojazdu, a ten następnego. Nikomu jednak nic się nie stało. 45-letni sprawca został ukarany mandatem w wysokości 1000 zł, zaś inny z uczestników okazał się być po użyciu alkoholu. **(pj)**

PSP ZABRZE

eprasa.pl 500523e9b5

ZEZNANIA MAJĄTKOWE (9). Ile zarabiają i jak żyją radni

Iluzoryczna kontrola

Prezentując dochody i stan posiadania zabrzańskich samorządowców, dziś kontynuujemy analizę oświadczeń majątkowych – wybranego jesienią 2018 roku – składu Rady Miasta. Dzięki tym obowiązkowo składanym dokumentom dokładnie wiemy, jakimi radni dysponują nieruchomościami i samochodami, ile i gdzie zarabiają, jakie spłacają kredyty i czy zajmują jakieś ważne stanowiska w gminnych lub prywatnych spółkach. Niestety po raz kolejny już raz z rzędu czarno na białym widać, iż weryfikacja poprawności sposobu wypełniania oświadczeń majątkowych przez radnych jest wręcz iluzoryczna. No bo jak można przeoczyć fakt, iż nie wypełnia się niektórych pozycji nawet na pierwszej stronie formularza?!

Z poniższych zestawień wynika, że największy łączny zarobek osobisty – bo przekraczający pół miliona złotych w skali roku – wykazuje radna Agnieszka Rupniewska (KO – Nowe Zabrze). Jednakże i tak zdecydowanie najbardziej majętnym radnym wydaje się być Damian Trześniewski (Skuteczni dla Zabrza), który jako wspólnik spółek cywilnych może się poszczycić ich przychodem na poziomie 1,43 mln zł, choć z zyskiem zaledwie 52,7 tys. zł. Nadto prawdziwy z niego kolekcjoner nieruchomości, bo ma: dom, trzy mieszkania plus liczne pawilony, grunty i działki o (acz to często majątek wspólny) łącznej wartości około 4,1 miliona złotych!

Spośród pozostałych samorządowców zwraca uwagę majątek osobisty Kamila Zbikowskiego (Lepsze Zabrze), który posiada dom, dwa mieszkania, dwie działki i garaż murowany. Wszystko razem oszacował łącznie na ponad 1,8 mln zł.

A oto pełne dane (kwoty zarobków podawane są brutto, zaś majątek często stanowi część wspólności majątkowej).

GRZEGORZ OLEJNICZAK: jako nauczyciel w Salezjańskim Zespole Szkół Publicznych w Zabrzu zarobił 74,8 tys. zł, do tego uzyskał 40,6 tys. zł (poprzednio 21,5 tys. zł) diety radnego (choć zawarty w tej sumie składnik 5,99 tys. zł określa też mianem „umowy zlecenia", co jest niejasne i powinno zwrócić uwagę przy kontroli). Zaoszczędził 47,2 tys. zł, nie odniósł się do oszczędności w walucie obcej; posiada też akcje warte 3,2 tys. zł oraz 57 mkw. mieszkanie warte 150 tys. zł i 30 mkw. domek letniskowy wart 54 tys. zł. Jeździ oplem zafirą (2013), nie wykazuje długów;

MARIOLA OLICHWER: będąc nauczycielką w SP 14 w Zabrzu zarobiła 49,9 tys. zł, a także 35,9 tys. zł (poprzednio 20,2 tys. zł) diety radnej oraz 2,8 tys. zł ze sprzedaży kolekcji płyt. Odłożyła na koncie 2,5 tys. zł. Nie wykazuje samochodu ani zobowiązań finansowych;

JERZY PABIS: z prowadzenia specjalistycznej praktyki lekarskiej uzyskał dochód 104,2 tys. zł i jeszcze 94,2 tys. zł emerytury oraz oczywiście 46 tys. zł (poprzednio 25,5 tys. zł) diety radnego. Odłożył na koncie bankowym 235 tys. zł oraz 15 tys. euro i 10 tys. franków szwajcarskich. Posiada 92,8 mkw. mieszkanie warte 400 tys. zł oraz 20 mkw. garaż murowany wart 23 tys. zł. Jeździ renault captur (2021) szacowanym na 100 tys. zł. Mimo wysokich oszczędności, kupił go na kredyt, a do spłaty pozostawało mu na koniec ubiegłego roku 28,4 tys. zł;

URSZULA POTYKA: na stanowisku głównego specjalisty do spraw edukacji w Muzeum Górnictwa Węglowego w Zabrzu zarobiła 77,7 tys. zł; do tego 51 tys. zł emerytury oraz 46,1 tys. zł (poprzednio 25,2 tys. zł) diety radnej. Zaoszczędziła na koncie 250 tys. zł (wzrost o 92 tys. zł), posiada mieszkanie 63 mkw. warte 220 tys. zł. Nie ma samochodu (często podkreśla korzystanie z komunikacji miejskiej) ani długów;

MARIAN RAU: otrzymał 52,8 tys. zł emerytury plus 18,4 tys. zł z umowy o pracę w biurze poselskim, a także 38,7 tys. zł (poprzednio 21,5 tys. zł) diety radnego. Odłożył 89,7 tys. zł, a także 3,2 tys. euro, 3,8 tys. franków szwajcarskich oraz 82 tys. zł na indywidualnym koncie emerytalnym. Jego majątek to dom 173 mkw. wart 700 tys. zł, działka (568 mkw. – 120 tys. zł), garaż (26 mkw. – 30 tys. zł) i wiata (20 mkw. – 10 tys. zł). Posiada samochody: mitsubishi outlander (2016) szacowany na 63 tys. zł oraz audi A6 (2003) warte 7 tys. zł. Oprócz karty debetowej z limitem 3,5 tys. zł, nie wykazuje innych długów;

FERDYNAND REISS: w Akademii Nauk Stosowanych w Opolu zarobił 4,1 tys. zł, do tego 259,8 tys. zł za zasiadanie w radzie nadzorczej Kolei Śląskich (obecnie to już przeszłość) oraz w zarządzie Przedsiębiorstwa Komunikacji Miejskiej Katowice (nie rozróżnia konkretnych kwot za poszczególne funkcje). Jednocześnie wynajmując lokal użytkowy uzyskał dodatkowe 21,3 tys. zł i pobrał 45,1 tys. zł (poprzednio 25,8 tys. zł) diety radnego. Razem daje to kwotę około 330 tys. zł. Odłożył 176 tys. zł (wzrost o 84 tys. zł), posiada 76,1 mkw. mieszkanie warte 470 tys. zł oraz 4,4% współwłasność w 44,5 mkw. lokalu użytkowym wartym 290 tys. zł. Jeździ nissanem juke (2011), nie ma długów;

AGNIESZKA RUPNIEWSKA: będąc prezeską zarządu w spółce Energomaster oraz członkinią rady nadzorczej spółki Hossa, zarobiła 603,7 tys. zł, zaś jako główny specjalista ds. prawnych 4,7 tys. zł; ponadto uzyskała 118,6 tys. zł z tytułu umów cywilnoprawnych i 38,7 tys. zł (poprzednio 21,5 tys. zł) diety radnej. Razem daje to ok. 765 tys. zł. Zaoszczędziła 775,6 tys. zł oraz 1,2 tys. euro, ma też papiery wartościowe na kwotę 6,2 tys. euro (III filar). W sposób bardzo jasny wypełnia części dokumentu, w których nie ma nic do wykazania, od lat stanowiąc wzór dla innych. Mimo tak ogromnych zarobków, nie posiada na własność żadnej nieruchomości ani samochodu. Nie wykazuje też żadnych długów;

WIOLETTA SZYMAŃSKA: w Przedsiębiorstwie Remontów Ulic i Mostów w Gliwicach zarobiła 115,2 tys. zł; uzyskała też 38,2 tys. zł (poprzednio 21,5 tys. zł) „z tytułu pełnienia obowiązków społecznych i obywatelskich" – co najpewniej oznacza dietę radnej. Zaoszczędziła 16,6 tys. zł. Posiada 56,4 mkw. mieszkanie warte 170 tys. zł. Ma już trzy samochody: seata alteę (2006), renault megane (2009) oraz fiata punto (2012). Spłaca 41,1 tys. zł kredytu konsumenckiego;

DAMIAN TRZEŚNIEWSKI: z racji prowadzenia działalności gospodarczej (wspólnik spółek cywilnych) osiągnął 1,43 mln zł przychodu (52,7 tys. zł dochodu); zainkasował też 50,2 tys. zł (poprzednio 27,9 tys. zł) diety radnego. Zaoszczędził 114 tys. zł. Posiada 345 mkw. dom w budowie z działką 2023 mkw. o łącznej wartości 1,2 mln. zł, 73 mkw. mieszkanie warte 230 tys. zł (1/8 udziału) oraz dwa inne mieszkania: 54,4 mkw. warte 100 tys. zł i kolejne lokum 51,02 mkw. warte 125 tys. zł. Ma też liczne inne nieruchomości: dwa garaże, zakład 520 mkw. z działką 1440 mkw., trzy pawilony handlowe z działkami i lokal użytkowy, a także już siedem działek niezabudowanych – wszystko warte łącznie około 2,45 mln zł. Jednak zwykle ma w nich nieco mniej niż połowę udziałów. Nie ustosunkował się do kwestii zarządzania lub przedstawicielstwa/pełnomocnictwa działalności gospodarczej prowadzonej wspólnie z innymi osobami (oraz ewentualnego dochodu z tego tytułu). Jeździ skodą kodiaq (2018). Do spłaty ma kredyt hipoteczny na budowę domu – pozostało 237,1 tys. zł;

GRZEGORZ TUREK: w JSW Koks zarobił 120,3 tys. zł, do tego 50,2 tys. zł (poprzednio 27,9 tys. zł) diety radnego. Zaoszczędził 57 tys. zł oraz 5,8 tys. euro i 2 tys. franków szwajcarskich. Posiada dom 90 mkw. wart 200 tys. zł oraz dwa mieszkania (73,6 i 53,7 mkw.) warte odpowiednio 320 i 350 tys. zł. Jeździ fiatem 500L (2016) wartym 40 tys. zł. oraz volkswagenem touranem (2008) wartym 21 tys. zł. Do spłacenia miał 44,5 tys. zł debetu kart kredytowych;

DARIUSZ WALERJAŃSKI: jako główny specjalista w Muzeum Górnictwa Węglowego w Zabrzu zarobił 71,2 tys. zł, uzyskał też 44,2 tys. zł (poprzednio 25,8 tys. zł) diety radnego oraz 7,4 tys. zł z tytułu umów cywilnoprawnych i praw autorskich. Jego oszczędności to 143 tys. zł. Jest współwłaścicielem 48,4 mkw. mieszkania wartego ok. 180 tys. zł. Jeździ dacią duster (2016), nie ma długów;

JOACHIM WIENCHOR: ten główny specjalista w gminnej spółce MOSiR w Zabrzu zarobił 155,6 tys. zł (wzrost o ponad 22 tys. zł); do tego 50,2 tys. zł (poprzednio 27,9 tys. zł) diety radnego oraz 4,2 tys. zł ze sprzedaży udziałów. Posiada 1,6 tys. zł i niecałe 100 euro oszczędności, mieszkanie 56,1 mkw. warte 130 tys. zł (współwłasność w 1/2). Jeździ toyotą avensis (2009). Do spłacenia ma 43,1 tys. zł kredytu hipotecznego oraz 44,3 tys. zł kredytu konsumenckiego;

KAMIL ŻBIKOWSKI: jako kierownik projektu w Kyndryl (dawniej IBM) GSDC zarobił 150,1 tys. zł; plus 37,2 tys. zł (poprzednio 21,5 tys. zł) diety radnego. Zaoszczędził 42 tys. zł i 500 euro. Jego majątek stanowi dom 170,1 mkw. z działką 386 mkw. za łącznie 720 tys. zł oraz dwa mieszkania (63 i 36 mkw.) o wartości odpowiednio 330 i 200 tys. zł. Posiada też dwie działki szacowane łącznie na 545 tys. zł oraz 15,7 mkw. garaż murowany wart 20 tys. zł. Jeździ dwoma samochodami: volvo xc40 (2019) wartym 140 tys. zł oraz citroenem C1 (2009) za 12 tys. zł. Nie wykazuje długów.

(pej), GRZEGORZ DUPLAGA

eprasa.pl 500523e9b5

Zabrze podpisało umowę na dofinansowanie budowy obwodnicy śródmieścia, czyli tzw. Nowo-Hagera

Oto czas marzycieli

ZDJĘCIA: WOJCIECH SŁOTA

Wkrótce zakończy się budowa przedłużenia al. Korfantego, więc Miejski Zarząd Dróg w Zabrzu myśli już o kolejnej, jeszcze ambitniejszej budowie: ul. Nowo-Hagera. O tym, że trwają prace przygotowawcze do tej przełomowej inwestycji pisaliśmy już w czerwcu, gdy m.in. wiadomo już było, że miasto uzyskało obietnicę rządowego wsparcia. Ta zapowiedź stała się ciałem w ubiegłym tygodniu (10 sierpnia), kiedy to w okolicach hali Pogoni (ul. Wolności 406), gdzie nowa trasa będzie miała swój przebieg, prezydent Małgorzata Mańka-Szulik i sekretarz stanu w ministerstwie infrastruktury Andrzej Bittel podpisali umowę na dofinansowanie *„Budowy obwodnicy Miasta Zabrze w ciągu drogi wojewódzkiej nr 921 wraz z rozbudową ulicy Hagera”*. Na jej mocy nasza gmina może liczyć na aż 61 mln złotych z Rządowego Funduszu Rozwoju Dróg, a więc połowę potrzebnych na inwestycję kwoty (około 124 mln zł). Nowa jezdnia więc na pewno powstanie, choć pracy jest tyle, że stanie się to dopiero w okolicach 2028 roku...

Dlaczego ta droga jest taka ważna dla Zabrza? Przede wszystkim nowa ulica, która swój początek ma mieć na skrzyżowaniu 3 Maja i Makoszowskiej, a koniec u zbiegu ulic Hagera i Przystankowej (wlot na droge krajową nr 88), połączy dwa krańce miasta, umożliwiając sprawną komunikację pomiędzy Kończycami, Makoszowami i Pawłowem, a Biskupicami, Mikulczycami, a dalej Rokitnicą i osiedlem Helenka. Obecnie przejazd pomiędzy tymi rejonami miasta prowadzony jest przez ścisłe centrum miasta, więc śmiało można planowaną drogę traktować – i takie nazewnictwo zaczyna właśnie wchodzić do użycia – jako obwodnicę Śródmieścia. Ale to nie wszystko! Nowa trasa umożliwi też mieszkańcom północnych dzielnic na szybką podróż do Katowic, bo będzie przebiegała przez węzeł Rymera Drogowej Trasy Średnicowej (jej formalna nazwa to właśnie droga wojewódzka nr 921). No i *last but not least:* Nowo-Hagera pozwoli uruchomić nowy dojazd, z pominięciem osiedla Zandka, tirów do stacji segregacji odpadów przy ul. Cmentarnej.

– *Wiara czyni cuda, ale trudno czekać na cuda, bardziej liczymy na wsparcie przyjaciół. A taką przyjazną dłoń znów wyciąga do nas rząd, który pozwala nam realizować nasze marzenia* – przyznaje wprost prezydent Mańka-Szulik. – *To droga, o której zabrzanie mówią i myślą od dekad. Pracowaliśmy nad nią bardzo intensywnie, więc kiedy rząd zaproponował podjęcie starań o dofinansowanie, byliśmy gotowi do działania. I choć ta droga jest bardzo droga, to fakt, że rząd da nam pieniądze na połowę, powoduje, że nas na tę budowę stać. Dziś Zabrze realizuje chyba najwięcej inwestycji drogowych w województwie, bo – podkreślę to jeszcze raz – mamy doskonale przygotowanych fachowców i mamy przyjaciół, którzy nas wspierają.*

Słowa podzięki dla rządu padały podczas podpisywania umowy bardzo często, tym bardziej, że na miejscu byli także wojewoda śląski (Jarosław Wieczorek) i parlamentarzyści Zjednoczonej Prawicy (Barbara Dziuk i Jarosław Gonciarz). Najuważniejszą postacią spotkania był jednak wiceminister infrastruktury: – *Cieszę się, że podpisaliśmy umowę o dofinansowanie, bo dzięki niej powstanie ważna obwodnica. To jedno z wielu przedsięwzięć rządu realizowanych przy udziale funduszu drogowego, w całej Polsce podobnych zadań obwodnicowych będzie realizowanych około pięćdziesięciu* – wyliczał Andrzej Bittel. – *Cenimy sobie współpracę z samorządami, bo ta daje bardzo dobre efekty.*

Nowa droga będzie miała około 4 kilometrów długości. Obecnie gotowy jest jej krótki odcinek (tzw. Nowo-Rymera; na zdjęciu) powstały w ramach budowy DTŚ-ki, jak i sama ulica Hagera, która w ramach inwestycji będzie poszerzana. Reszta – w tym wiadukty nad torami kolejowymi, nad ul. Pawliczka i Bytomską, most nad Bytomką, ronda i sama jezdnia – zostaną dopiero zaprojektowane. Właśnie opracowywany jest tzw. program funkcjonalno-użytkowy, w ramach którego ma zostać także uzyskana decyzja o środowiskowych uwarunkowaniach inwestycji. Wtedy też poznamy bardziej szczegółowy koszt inwestycji, która będzie powstawała w latach 2025-2028 w systemie „projektuj i buduj”. Miejski Zarząd Dróg szacuje, że przetarg na wyłonienie wykonawcy ogłosi na przełomie 2024 i 2025 roku. **(ws)**

Postępuje przebudowa trasy Pyskowice – Zabrze

Z humusem nie po drodze

Generalna Dyrekcja Dróg i Autostrad w Katowicach chwali się postępem prac na drodze krajowej nr 94. Gruntownej modernizacji poddany jest blisko 12-kilometrowy odcinek z Pyskowic do Zabrza-Rokitnicy. Roboty ruszyły w kwietniu, a na pierwszy ogień poszła jezdnia od Pyskowic do Boniowic. Sfrezowano tam już około 46 procent nawierzchni i zdjęto niemal połowę humusu (gleba wraz z korzeniami), wybudowano tymczasową przeprawę (na zdjęciu) nad ciekiem Sroczka w Karchowicach, by we właściwym miejscu wybudować nowy most.

GDDiA

Całościowym celem budowlańców jest przebudowa aż 28 skrzyżowań. Wybudowane zostaną dodatkowe pasy dla bezkolizyjnych skrętów, powstaną chodniki, ścieżki pieszo-rowerowe oraz urządzenia bezpieczeństwa ruchu drogowego. Nośność drogi zostanie dostosowana do 11,5 tony na oś. Dla ograniczenia hałasu wykonawca – a więc Strabag Infrastruktura Południe z Wrocławia – zastosuje cichą i równą nawierzchnię, co pozwoli również na zmniejszenie drgań. Ponadto przebudowane zostaną m.in. oświetlenie drogowe oraz kanalizacja deszczowa.

Inwestycja, która kosztuje GDDiA ponad 163 mln zł ma zostać zakończona w ostatnim kwartale przyszłego roku. **(s)**

GŁOS ZABRZA i RUDY ŚL.

Redaktor naczelny
Jakub LAZAR
tel. 32 271-89-40
naczelny@gloszabrza.pl

Sekretarz redakcji
Wojciech SŁOTA
wojtek@gloszabrza.pl.

Publicysta
Przemysław JARASZ
przemek@gloszabrza.pl.

Publicysta (współpracownik)
Elżbieta SKWARCZYŃSKA-ADRYAŃSKA
tel. 32 271-46-89,
eska@gloszabrza.pl

41-800 Zabrze, ul. Brysza 8
tel. 32 271-58-11
redakcja@gloszabrza.pl
Wydawca: ZSPD
OGŁOSZENIA PRZYJMUJE:
redakcja, tel. 690 683 103
aneta@gloszabrza.pl
czynne: pon. 10–17
wt.-pt. godz. 10–16

Druk: Polskapresse
ISSN 0209-2719 NR IND. 359270

eprasa.pl 500523e9b5

WYBORY 2023. Tomasz Olichwer jest dopiero szósty na liście kandydatów PO do sejmu, ale nie traci zapału

Gliwicki desant

Wiemy już, że tegoroczne wybory do Sejmu i Senatu odbędą się 15 października, więc kampania wyborcza ruszyła już na całego. Jako pierwsza – podczas wczorajszej (16 sierpnia) krajowej konwencji – karty odkryła Platforma Obywatelska, ogłaszając swoje listy wyborcze. Wiadomości dla zabrzańskich sympatyków tego ugrupowania nie są niestety zbyt optymistyczne: dotychczasowy poseł z naszego miasta dostał dopiero szóste miejsce na liście, zaś dwaj inni kandydaci z naszego miasta 15. oraz 17. Przypomnijmy, że cztery lata temu Tomasz Olichwer (na zdjęciu) zdobył z takiej samej pozycji mandat, ale sondaże wskazują, że teraz mniej miejsc w sejmie niż poprzednio pozyskają kandydaci PO...

FACEBOOK TOMASZ OLICHWER

Z nieoficjalnych informacji wynika, iż do samego końca ważyło się czy zabrzaninowi – wspieranemu przez wiceprzewodniczącego partii, Borysa Budkę – nie przypadnie w udziale czwarte miejsce. Ostatecznie jednak okazało się, że większe wpływy w partii ma poseł kilku kadencji z Tarnowskich Gór, Tomasz Głogowski. Niższe od oczekiwanego miejsce na liście wyborczej dla Olichwera to także efekt obowiązującego w partii parytetu płci, według którego na czołach list naprzemiennie – na tzw. suwak – mają plasować się kobiety i mężczyźni.

Jedynką w naszym okręgu wyborczym została doskonale znana na Śląsku Krystyna Szumilas (na zdjęciu: druga od prawej), była minister edukacji w rządzie PO-PSL. Tuż za nią umieszczono wschodzącą gwiazdę śląskiej polityki profesora Marka Gzika z Gliwic. Jeszcze do niedawna był rozpoznawany głównie w środowiskach naukowych jako współtwórca zabrzańskiego wydziału inżynierii biochemicznej Politechniki Śląskiej. Od czasów pamiętnego przewrotu politycznego w samorządzie wojewódzkim i odsunięciu w nim PiS od władzy, został nowym przewodniczącym Sejmiku Śląskiego. Podium na liście wyborczej zamyka poseł Marta Golbik (na zdjęciu: pierwsza z prawej), która po opuszczeniu szeregów Nowoczesnej, na stałe związała się z gliwicką PO. „Czwórka" to wspomniany Głogowski, zaś piata na liście jest Agnieszka Filipkowska – nauczycielka i radna z Gliwic, bez doświadczenia parlamentarnego. W tym kontekście umieszczenie zabrzańskiego posła dopiero na szóstym miejscu wydaje się być mocno niezrozumiałe. Spośród innych zabrzan: dopiero na 15. miejscu znalazł się Wojciech Niezgoda – działający aktywnie w zabrzańskiej PO dyrektor szkoły w Chorzowie, zaś na 17. miejscu kojarzony z dawnym Komitetem Obrony Demokracji – Jarosław Marciniak.

Mimo to sam Olichwer nie traci werwy i wiary w zwycięstwo. – *Dostałem to samo miejsce na liście, co poprzednim razem. Nigdy nie zabiegałem o splendory i zyski dla siebie, zawsze dla mnie służba społeczeństwu i mieszkańcom była priorytetem. Niezmiennie solidaryzuję się i utożsamiam ze strategią i programem PO. Kluczowe jest dla mnie i naszego środowiska po prostu odsunięcie PiS od władzy, pozbawienie ich szkodliwego wpływu na społeczeństwo i przywrócenie kraju na wcześniejszą ścieżkę rozwoju i przyjaznej współpracy z Unią Europejską.* – podkreśla Olichwer w rozmowie z **GŁOS**em.

Jakie ma pomysły na kampanię wyborczą i kiedy z nią startuje? – *Dla mnie nieustannie trwa kampania, bo cały czteroletni okres pracy parlamentarzysty był i jest dla mnie pełen wysiłków i pracy na rzecz mieszkańców. Identycznie pracowałem będąc radnym w Zabrzu i tu się nic nie zmieniło. Zawsze staram się być blisko zabrzan i ich problemów. A tam, gdzie tylko mogę, staram się zawsze pomóc. Czasem są to bardzo indywidualne sprawy, a czasem dotyczące całej społeczności. Jak np. złożony niedawno w Sejmie projekt nowelizacji ustawy antyodorowej, która w założeniu ma wreszcie położyć kres cuchnącemu odorowi zalewającemu miasta, w tym Zabrze, ze strony stacji segregacji odpadów* – podsumowuje Olichwer. **(pej)**

OGŁOSZENIE

OBWIESZCZENIE PREZYDENTA MIASTA ZABRZE

o wyłożeniu do publicznego wglądu projektu zmiany tekstowej miejscowego planu zagospodarowania przestrzennego dla terenów położonych w północnej części miasta Zabrze – III etap w siedzibie Urzędu Miejskiego w Zabrzu w Biurze Planowania Przestrzennego przy ulicy Piastowskiej 11, pok. 1-3 (1 piętro).

Na podstawie art.17 pkt 9, 11 i 12 ustawy z dnia 27 marca 2003 r. o planowaniu i zagospodarowaniu przestrzennym (t.j. Dz. U. 2023, poz.977 z późn. zm.) oraz uchwały Nr LVII/822/22 Rady Miejskiej w Zabrzu z dnia 21 października 2022 roku w sprawie przystąpienia do sporządzenia zmiany tekstowej miejscowego planu zagospodarowania przestrzennego dla terenów położonych w północnej części miasta Zabrze – III etap.

zawiadamiam

o wyłożeniu do publicznego wglądu projektu zmiany tekstowej miejscowego planu zagospodarowania przestrzennego dla terenów położonych północnej części miasta Zabrze - III etap (obszar w granicach

ulic: Karola Goduli, Ofiar Katynia, Franciszka Ballestrema, Alberta Borsiga),

w dniach od 25.08.2023 r. do 22.09.2023 r. (włącznie)

w siedzibie Urzędu Miejskiego w Zabrzu w Biurze Planowania Przestrzennego przy ulicy Piastowskiej 11, pok. 1-3 (1 piętro) w godz. 730 do 1530 (tel. 032 37 33 580). Projekt zmiany tekstowej planu miejscowego udostępniony na stronie Biuletynu Informacji Publicznej Urzędu Miejskiego w Zabrzu w zakładce: Miasto Zabrze / Planowanie przestrzenne / Dokumenty planistyczne w trakcie opracowania.

Dyskusja publiczna nad przyjętymi rozwiązaniami w projekcie zmiany tekstowej planu miejscowego odbędzie się

w dniu 7.09.2023 r. o godzinie 1300,

w siedzibie Urzędu Miejskiego w Zabrzu w Biurze Planowania Przestrzennego

przy ulicy Piastowskiej 11, pok. 1-3 (1 piętro).

Dodatkowe informacje związane z dyskusją publiczną można uzyskać

pod numer tel. 32/3733580 w godzinach 7.30 do 1.530.

Zgodnie z art.18 ust.1 ustawy z dnia 27 marca 2003 r. o planowaniu i zagospodarowaniu przestrzennym

(t.j. Dz. U. 2023, poz.977 z późn. zm.) każdy, kto kwestionuje ustalenia przyjęte w projekcie planu miejscowego, może wnieść uwagi.

Uwaga powinna zawierać nazwisko, imię lub nazwę oraz adres zamieszkania albo siedziby wnioskodawcy, przedmiot wniosku oraz oznaczenie nieruchomości, której dotyczy.

Uwagi mogą być wnoszone w formie papierowej lub elektronicznej, w tym za pomocą środków komunikacji elektronicznej w terminie do dnia **6.10.2023 r.** (włącznie):

- w formie papierowej: na adres Urząd Miejski w Zabrzu, 41-800 Zabrze, ul. Powstańców Śl. 5-7;
- w formie papierowej - osobiście: sekretariat Biura Planowania Przestrzennego, Urząd Miejski w Zabrzu, ul. Piastowska 11 pok.1-3 (Ip.), w Punkcie Obsługi Klienta w Zabrzu, ul. Powstańców Śl. 5-7, w Punkcie Obsługi Klienta w CH M1, w godzinach pracy urzędu;
- w formie elektronicznej - za pomocą elektronicznej skrzynki podawczej opatrzone kwalifikowanym podpisem elektronicznym, podpisem zaufanym albo podpisem osobistym;
- w formie elektronicznej – wniesione za pomocą za pomocą środków komunikacji elektronicznej na adres: sekretariat_bpp@um.zabrze.pl

Organem właściwym do rozpatrzenia uwag jest Prezydent Miasta Zabrze.

Zgodnie z Rozporządzeniem Parlamentu Europejskiego i Rady (UE) 2016/679 z dnia 27 kwietnia 2016 r. w sprawie ochrony osób fizycznych w związku z przetwarzaniem danych osobowych i w sprawie swobodnego przepływu takich danych oraz uchylenia dyrektywy 95/46/WE, Dziennik Urzędowy UE, L 119/1 z 4 maja 2016 r. (ogólne rozporządzenie o ochronie danych) informuję, że informacja o przetwarzaniu danych osobowych znajduje się Biuletynie Informacji Publicznej Urzędu Miasta Zabrze pod adresem: https://bip.miastozabrze.pl/zabrze/um_pp/zabrze_pp_daneosobowe.

eprasa.pl 500523e9b5

DOKOŃCZENIE ZE STR. 1

Wściekli z namiętności

O ile pierwszy ze sprawców działał w chwili zatrzymania przez policję pod wpływem alkoholu, o tyle napastnik z Rokitnicy zamierzał rozprawić się ze swą byłą zupełnie na trzeźwo. Bez względu jednak na to czy i co obydwaj zażyli przed wywołaniem burd, odpowiedzą za swe czyny przed sądem karnym.

Jak wyglądały okoliczności przestępczego nękania mieszkanki Mikulczyc? Na prośbę samej ofiary policja nie ujawnia prywatnych szczegółów, w tym okoliczności ich związku i treści wysyłanych wiadomości. Wiadomo natomiast, że do zatrzymania sprawcy doszło wprost na gorącym uczynku. – *Sam stalking trwał stosunkowo krótko, bo od 29 lipca do 1 sierpnia. Kobieta zgłaszała nam, że 37-latek nie tylko nęka ją telefonicznie, ale także nachodzi w mieszkaniu, dobija się do drzwi lub wykrzykuje pod jej oknami. Początkowo jednak sprawcy udawało się uciec przed dotarciem patrolu. Kres jego swawoli położono 1 sierpnia niemal w samo południe, gdy ponownie stał przed budynkiem i wykrzykiwał. Ofiara prosiła o pomoc, bo wydawało jej się, że mężczyzna ma przy sobie nóż lub maczetę, którą wymachuje* – relacjonuje Sebastian Bijok, rzecznik zabrzańskiej policji.

Tym razem będącemu w pobliżu patrolowi z IV komisariatu udało się błyskawicznie dotrzeć pod wskazany adres i zatrzymać napastnika. – *Nie znaleziono przy nim jednak żadnych niebezpiecznych narzędzi. Okazało się, że jest pijany i trafił na izbę wytrzeźwień, a wprost z niej do naszej izby zatrzymań. Policjanci potraktowali sprawę niezwykle poważnie, bo okazało się, że człowiek ten wielokrotnie przewijał się w naszych kartotekach. Był podejrzewany w sprawie o przestępstwo seksualne, odpowiadał za niepłacenie alimentów, a za chuligańskie zachowanie miał też tzw. zakaz stadionowy* – precyzuje Sebastian Bijok.

KMP ZABRZE

Początkowo stróże prawa chcieli go pociągnąć do odpowiedzialności jedynie za kierowanie gróźb karalnych. Gdy zebrano jednak materiał dowodowy pokazujący skalę jego aktywności telefonicznej, zdecydowano o postawieniu mu poważniejszych zarzutów karnych – właśnie stalkingu, za co grozi do 8 lat więzienia. 3 sierpnia 37-latek stanął przed obliczem prokuratora, zaś dzień później przed zabrzańskim sądem. Ten zdecydował o natychmiastowym osadzeniu go w areszcie. Obecnie śledztwo jest w toku i prowadzą je policjanci z komisariatu w Mikulczycach.

Nieco inna była historia amanta z Rokitnicy. Ten po otrzymaniu „czarnej polewki" od wybranki, nie nękał jej telefonami, za to w sobotę (9 sierpnia) około godz. 19 zjawił się w jej miejscu pracy, a więc osiedlowym sklepiku przy ul. Wajzera. – *Bynajmniej nie był pijany, a mimo to 44-latek groził kobiecie śmiercią. Początkowo udało się go wypchnąć ze sklepu, ale wtedy rozjuszony zaczął niszczyć drzwi wejściowe, rozbił szybę. Również i on został zatrzymany na gorącym uczynku przez zaalarmowany patrol. Nie wchodził wcześniej w konflikt z prawem, teraz odpowiadać będzie przed sądem karnym za kierowanie gróźb pozbawienia życia oraz za zniszczenia mienia. Grozi mu do pięciu lat więzienia* – wyjaśnia rzecznik policji.

Policja podkreśla, że nie ma taryfy ulgowej dla osób nękających swe byłe partnerki czy żony. Dlatego ofiary nie powinny zamykać się ze swym problemami, lecz mogą liczyć na wsparcie. Kiedy więc należy reagować i szukać wsparcia policji? – *Znamionami stalkingu może być różnego rodzaju powtarzalne zachowania, godzące w poczucie bezpieczeństwa i prywatność nękanej osoby, takie jak: śledzenie, obserwowanie, nieustanne przesyłanie smsów czy e-maili, próby poniżenia danej osoby w środowisku jej pracy czy wręcz nachodzenie jej w zakładzie, biurze czy w miejscu zamieszkania. Przy czym wszystkie te aktywności odbywają się wbrew woli, a często też kontynuowane są pomimo zdecydowanego sprzeciwu adresata* – wyjaśnia Sebastian Bijok. **(pej)**

REKLAMA

GEERS
DOBRY SŁUCH

Testowanie aparatów słuchowych

7 września 2023 r. technik serwisu
Geers Dobry Słuch sprawdzi Twoje aparaty.

Czy posiadacie Państwo aparaty słuchowe?

Technik serwisu nieodpłatnie zbada sprawność Państwa aparatów i odpowie na wszelkie pytania związane z ich użytkowaniem.

Zadzwoń pod numer:
32 370 16 51

Lub przyjdź pod adres:
ul. 3 Maja 1, 41-800 Zabrze
w godz. 9:00 - 15:30

Oferta dotyczy wyłącznie produktów sprzedawanych na rynku prywatnym – tj. nie kupowanych w trybie zlecenia na zaopatrzenie w wyroby medyczne.

eprasa.pl 500523e9b5

Piekarnie i cukiernie toczą nierówną walkę z wszędobylskimi owadami

Słodki problem

Na jednym z zabrzańskich portali jakiś mieszkaniec opublikował filmik opatrzony nieprzychylnym komentarzem na temat jednego ze sklepów cukierniczych przy ul. 3 Maja. Sprawa dotyczyła... mrówek w torebce z zakupionymi tam wyrobami. Większość autorów komentarzy, które pojawiły się pod tym postem, nie przyznała mu jednak racji. Część wręcz potraktowała sprawę humorystycznie. Sprawdziliśmy, czy mrówki, pszczoły i osy w cukierniach to rzeczywiście codzienność, jak twierdziła sprzedawczyni placówki, z którą polemizował klient, zanim kobieta zwróciła mu pieniądze. I gdzie za zabicie osy zapłacimy blisko 300 tys. złotych...

O obecności niechcianych owadów w opakowaniach ze świeżo zakupionym towarem klient przekonał się po przyjściu do domu, po otwarciu torebek z zakupionymi słodkościami. Nie zastanawiając się wiele wrócił więc do sklepu z żądaniem zwrotu pieniędzy za towar. Nie otrzymał ich jednak od razu, ponieważ sprzedawczyni stwierdziła – co słychać na opublikowanym nagraniu – że starała się, by mrówek nie było w towarze, który pakowała, choć „cały czas mrówki wszędzie sobie chodzą" i podobnie jak osy i pszczoły są w cukierniach.

Mężczyznę zaintrygowały zwłaszcza słowa ekspedientki, że mrówki powstają z cukru (okazały się one jednak przejęzyczeniem, użytym zamiast słów „idą do cukru" przez kobietę narodowości ukraińskiej). Klient twierdzi, że ekspedientka początkowo nie chciała mu oddać pieniędzy, twierdząc, że te małe owady nie są szkodliwe i można je zdmuchnąć. – *Nie każdy lubi tropikalne przekąski* – komentuje to zabrzanin.

Agnieszka Bąk, dyrektorka sieci sklepów rodzinnej firmy piekarniczo-cukierniczej z siedzibą w Piekarach Śląskich, od razu kojarzy sprawę, o którą pytamy. Twierdzi jednak, że w przeciwieństwie do spokojnych wyjaśnień swej pracownicy (która nota bene już otrzymała ponoć naganę za obecność mrówek w sklepie, bo personel placówki ma obowiązek temu zapobiegać) niezadowolony klient był bardzo agresywny, gdy dzień po feralnym zakupie o godzinie 7.30 zadzwonił do niej na podany na stronie sieci numer telefonu komórkowego. – *Pracuję w firmie od 13 lat, z czego już sześc na stanowisku dyrektora i jeszcze nigdy nie usłyszałam takich obelg oraz gróźb, że zostanę gwiazdą facebooka* – mówi łamiącym się głosem. Dodaje, że nigdy wcześniej nie miała podobnych skarg, przeprosiła klienta za incydent, a gdy nie dawał za wygraną spokojnie poradziła mu, by swoje pretensje do sklepu przedstawił Sanepidowi, a nie w internecie. – *Zresztą natychmiast zajęliśmy się tymi mrówkami i już ich nie ma* – dodaje. Kobieta twierdzi także, że w ogóle natomiast nie ma problemu z latającymi owadami, gdyż w kilku miejscach w pomieszczeniach zainstalowano specjalne lampy na promienie ultrafioletowe, do których lecą przypadkowo zabłąkane osy. Zapewnia nas też, że przeprowadzona niedługo po zajściu kontrola Sanepidu nie stwierdziła w tym obiekcie żadnych nieprawidłowości.

O sklepie w samych superlatywach wypowiada się mieszkający tuż obok dr Roman Kuźniewicz z zabrzańskiego Hospicjum Domowego. – *Zaopatruję się tu w pieczywo od lat i nigdy nie zauważyłem, by było tam brudno. Wręcz przeciwnie. A personel jest zawsze miły i uprzejmy. Myślę, że sprawa z mrówkami była incydentalna, bo mnie nic podobnego nigdy nie spotkało, a mieszkam tu od urodzenia.*

Osy i mrówki to latem problem wielu cukierników. Radzą sobie z nimi lepiej lub gorzej. W obu obiektach przy ul. Wolności, należących do rodziny Osiadacz mrówek nigdy nie było, choć można je spotkać na przyległych podwórkach. Pewnie dlatego, że właściciele i personel pilnują systematycznego wysypywania odstraszających substancji przed wejściami do tych pomieszczeń. Gorzej z owadami latającymi, które potrafiły wtargnąć przez okno mimo założonych siatek lub przez otwarte drzwi. – *Ostatnio w naszej piekarni-cukierni przy ul. Wolności 164 mamy problem nie tylko z osami, ale również z pszczołami, należącymi do hodowcy z ul. Staromiejskiej* – mówi Teresa Skrzetuska–Osiadacz. – *Przecież nie możemy ich zabijać! Dlatego przed otwarciem sklepu pracownicy umieszczają na zewnętrznych parapetach okien resztki cukierniczej pomady, którymi zadowalają się te pożyteczne owady i nie wlatują do wnętrza.*

Podobne problemy z opisanymi wyżej owadami zgłaszali nam już wcześniej zarówno zabrzanie korzystający z Kąpieliska Leśnego, jak i wypoczywający we własnych ogródkach. W Polsce w przeciwieństwie do niektórych krajów osy nie są objęte ochroną, podobnie jak większość gatunków mrówek, a nawet niektóre gatunki pszczół. Ostrożni muszą być jednak turyści odwiedzający naszych zachodnich sąsiadów. Nawet 65 tysięcy euro, czyli ok. 292 tys. zł kary może grozić w Niemczech za zabicie osy. Wszystko dlatego, że owady te znajdują się tam pod ścisłą ochroną. Niemieccy ekolodzy przypominają, by nie łapać, nie okaleczać ani nie zabijać os. Zagrożone grzywną jest też uszkodzenie bądź niszczenie ich gniazd. **(eska)**

OGŁOSZENIE

Poszukujemy osób na stanowiska

Inżynier ogrodnictwa

Jeżeli czujesz, że to właśnie Ty możesz podjąć się stworzenia nowej gałęzi rozwoju naszej firmy, zapraszamy do przesłania CV na adres: praca@mosir.zabrze.pl

Szczegóły oferty dostępne na www.mosir.zabrze.pl w zakładce praca lub w siedzibie Spółki przy ul. Matejki 6 w Zabrzu.

MOSiR ZABRZE

eprasa.pl 500523e9b5

W STRONĘ NATURY

Biblioteka i ogród botaniczny zapraszają na kolejną wspólną imprezę

Bzzz... od południa

Dwie zabrzańskie placówki – Miejska Biblioteka Publiczna oraz Miejski Ogród Botaniczny – zapraszają wszystkich latających, bzyczących, czytających, zakochanych w kwiatach oraz plastrach miodu (i nie tylko) na kolejną edycję *Wielkiego Dnia Pszczół.* Oryginalna impreza odbędzie się się 20 sierpnia (początek o godz. 11) przy ul. Piłsudskiego 60.

ZDJĘCIA: MOB ZABRZE

W samo południe czeka nas jedno z ciekawszych wydarzeń – spotkanie z Aliną Przydatek, autorką książki *Pszczele wesele*. To publikacja będąca połączeniem dynamicznej opowieści pisanej rymem, z solidną porcją wiedzy i ważnych przesłań. Do owej spisanej lekcji empatii i biblioterapii dołączono film z wycieczki głównych bohaterek do pasieki oraz audiobook! Bohaterkami są myszka Soniulinda i króliczka Matilda, które spożywają smakowite śniadanie, wzbogacone o pyszny, gęsty i przede wszystkim zdrowy miód. Gdy w ogrodzie pojawia się pszczelarz, akcja przenosi się do pasieki. Przyjaciółki pokazują jak wygląda praca bartnika, przedstawiają zasady panujące w ulu oraz wszystkie etapy pracy niezwykłych owadów, a także od czego zależy kolor miodu. Przypadkiem bohaterki dowiadują się o godowym locie młodej królowej. Co z tego wyniknie? Książka w uroczy sposób przekazuje pomysły na to jak wesprzeć pszczoły i jak uwrażliwiać najmłodszych czytelników na piękno przyrody.

Wielki Dzień Pszczół rozpocznie natomiast godzinę wcześniej spotkanie z Urszulą Mazurską, bytomską pszczelarską, która swoje ule postawiła w dzielnicy Szombierki na niezagospodarowanym kawałku zieleni pomiędzy szkołą a halą sportową. Na godzinę 13 przewidziano spotkanie z *Mądrą Myszą,* czyli serią książek edukacyjnych dla dzieci, której bohaterką jest dziewczynka Zuzia (Jednym z jej przyjaciół zostaje bartnik). Potem (godz. 14) spektakl przedstawi studio teatralne Krak Art specjalizujące się w prezentacji bajek i legend dla dzieci w każdym wieku. Na koniec (od godz. 16) niezawodna orkiestra dęta Muzeum Górnictwa Węglowego pod batutą Henryka Mandrysza zaprosi na koncert przebojów dziecięcych.

Przez cały czas będzie czynna przychodnia pod wierzbami — w której bibliotekarki będą zachęcały do czytania. A na ochotników pełnych energii, kreatywności, palących się do prac będą czekać warsztaty! Przygotowano również wiele konkursów i zajęć bezpośrednio na łonie przyrody, oczywiście związanych z pszczołami.

W MOB-ie przez cały czas – a więc nie tylko w trakcie zapowiadanej tu imprezy – czynne jest specjalne pszczele stanowisko z makietami i modelami uli. Tam w Wielki dzień Pszczół będą do zaznania szczególne atrakcje. **(jl)**

Pomoc dla pszczelarzy: pieniądze na setki nowych uli

Na Trutowisku Murcki w Katowicach – w otoczeniu pszczelich rodzin – prezesi Wojewódzkiego Fundusz Ochrony Środowiska i Gospodarki Wodnej w Katowicach oraz Śląskiego Związku Pszczelarzy podpisali umowę na dofinansowanie zakupu 346 uli. Ponad sto tysięcy złotych zostanie przeznaczonych na wymianę starych uli w pasiekach.

– *Według naukowców produkcję nawet jednej trzeciej żywności na całym świecie zawdzięczamy pszczołom. Wszyscy doskonale wiedzą, że gdy pszczoły wyginą, wyginie i ludzkość. Bez pszczół nie ma zapylania roślin, a bez roślin nie ma też zwierząt. Stąd nasze dofinansowanie na przykład na tworzenie łąk kwietnych, czy sadzenie miododajnych drzew, ale także pomoc pszczelarzom, tak aby te owady miały gdzie żyć. To obowiązek każdego z nas* – mówił podczas uroczystości prezes katowickiego WFOŚiGW, Tomasz Bednarek.

Na zakup koniecznych 346 uli Śląski Związek Pszczelarzy przeznaczy prawie 225 tysięcy złotych, z czego dofinansowanie ze środków Wojewódzkiego Funduszu Ochrony Środowiska i Gospodarki Wodnej w Katowicach to niemal 113 tysięcy złotych. Dzięki temu stare, zniszczone ule w pasiekach dla dziesięciu rodzin pszczelich, zostaną zastąpione nowymi kompletnymi ulami drewnianymi lub styropianowymi. – *Mówiąc wprost: chcemy zapewnić pszczołom miodnym odpowiednie warunki higieniczne w pasiekach, zmniejszając i minimalizując zagrożenie ze strony różnych chorobotwórczych czynników środowiskowych* – podsumował umowę prezes ŚZP, Zbigniew Binko. Ponadto ŚZP przeprowadzi spotkania szkoleniowe, podnoszące świadomość pszczelarzy.

Śląski Związek Pszczelarzy w Katowicach skupia w 70 kołach terenowych około 2,7 tysięcy pszczelarzy, którzy posiadają prawie 48 tysięcy rodzin pszczelich. Związek od dwóch dekad prowadzi szkolenia dotyczące rolnictwa ekologicznego w tym m. in. podniesienia świadomości ekologicznej w zakresie zadrzewień i zakrzewień roślinami miododajnymi, a także zakładania łąk kwiatowych. Stały kontakt z członkami związku pozwolił zdiagnozować problem masowego wymierania 10-15 procent rodzin pszczelich rocznie ze względu na występowanie chorób pszczół i czerwiu (warroza, nosemoza, choroby wirusowe, zgnilec złośliwy). Dotyka to w szczególności małe pasieki, w których trudniej jest odtworzyć pogłowie pszczół. Spotkania pszczelarzy oraz popularyzację hodowli pszczół ŚZP organizuje na Trutowisku Murcki w Katowicach.

Trutowiska to miejsca zabezpieczone przed dostępem obcych pszczół, w których matki są unasieniane przez trutnie z wybranej rasy łagodnych i pracowitych pszczół. Są one zlokalizowane w najładniejszych rejonach lasów i parków krajobrazowych, oddalonych od osiedli mieszkalnych, pasiek i tras turystycznych. Na terenie województwa śląskiego czynne są obecnie trzy takie miejsca: w Wiśle-Łabajowie, Krywałdzie i właśnie w Katowicach-Murckach. **(kub)**

Kolumnę dofinansowano ze środków
Wojewódzkiego Funduszu Ochrony Środowiska
i Gospodarki Wodnej w Katowicach

Za treści zawarte w publikacji dofinansowanej ze środków WFOŚiGW w Katowicach odpowiedzialność ponosi Redakcja

eprasa.pl 500523e9b5

Dzień Otwarty

19.08.2023
godz. 10:00

Drodzy Mieszkańcy Zabrza!
Już w sobotę, **19 sierpnia,**
zapraszamy Państwa do zapoznania się
ze specyfiką pracy naszego zakładu -
Śląskiego Parku Recyklingu
w Zabrzu, przy ul. Cmentarnej 19f.

Będzie można zobaczyć zupełnie
z bliska, co się dzieje z przyjętymi
odpadami.

Ze względów BHP, zapraszamy
tylko osoby pełnoletnie.

FCC Environment

Zapisy!

16-18.08.2023
9:00 - 15:00

telefonicznie:
882-791-288

mailowo:
ekoedukacja@fcc-group.pl

szczegóły:
fcc-group.eu/polska/eko-edukacja/odwiedz-nas

Po szybkim jedzeniu wskazana jest rozważna decyzja

Pojemnik do kosza

Tempo życia jest coraz większe, więc aby zaoszczędzić trochę czasu coraz częściej przynosimy (albo przywozi nam kurier) do domu gotowe jedzenie, zakupione w sklepie, fast foodzie czy nawet restauracji. Niektórzy korzystają też z codziennej tzw. diety pudełkowej, a czasami zamawiają obszerną usługę cateringową, z okazji organizowania w domu większych uroczystości rodzinnych. Jedzenie w domowej atmosferze ma swoje plusy, ale po konsumpcji pozostaje nie tylko uczucie sytości, ale i problematyczne śmieci.

Pojawiają się nawet opinie, że korzystanie z cateringu pozostaje w niejakiej sprzeczności z ekologicznym stylem życia, któremu wielu z nas stara się hołdować. Najprościej pozbyć się tego typu dyskomfortu, wybierając dostawcę, który wykorzystuje opakowania biodegradowalne do żywności. Te są przyjazne środowisku naturalnemu, a przy tym trwałe, bezpieczne w użytkowaniu, higieniczne, a przede wszystkim dostosowane do kontaktu z żywnością. Wśród gastronomicznych eko-opakowań znajdziemy bowiem: jednorazowe kubki papierowe, miski z trzciny czy sztućce drewniane. Przede wszystkim zaś jedzenie może trafić do nas w pojemniku z pulpy trzciny cukrowej. Tego typu opakowania cateringowe są w całości biodegradowalne, a więc nadają się do kompostowania. Można, a nawet należy wyrzucić je „po wszystkim" do pojemnika *bio*, a więc brązowego kosza na śmieci. W procesie kompostowania bagassa, czyli surowiec, z którego są wykonane, przekształca się w glebę w przeciągu kilku tygodni!

W większości przypadków jednak pojemnik, w jakim otrzymujemy jedzenie, jest zrobiony z plastiku. Najpopularniejsze są obecnie jednorazowe do zgrzewania, zwykle z wierzchu zapieczętowane folią. I tu sprawa jest prosta: po opróżnieniu i oczyszczeniu z resztek jedzenia opakowanie takie wraz z folią umieszczamy w worku z innymi odpadami z tworzywa sztucznego, który finalnie trafi do żółtego pojemnika. Trochę inaczej wygląda sprawa z opakowaniami ze styropianu. Jeśli mają na wierzchu folię, należy ją zerwać i także wrzucić do żółtego kosza, ale sam pojemnik styropianowy – przeważnie nieodwracalnie zabrudzony – nada się już zapewne tylko do umieszczenia w czarnym koszu na odpady zmieszane... **(rk)**

FCC Environment

eprasa.pl 500523e9b5

Teatr Nowy dla dzieci i młodzieży, rodzin oraz wyrobionego widza

Lato już, jesień tuż

Zwieńczeniem wakacyjnych zajęć *Lato z Teatrem* dla młodych zabrzan organizowanych przez Teatr Nowy od 26 czerwca do 22 lipca były prezentacje przygotowanego przez nich w trakcie warsztatów spektaklu *Niesamowite przygody skarpetek* (na zdjęciu) Justyny Bednarek w reżyserii Zbigniewa Stryja. Ale młodzi adepci scenicznej sztuki podczas dwóch dwutygodniowych turnusów nie tylko pracowali nad spektaklem...

TEATR NOWY

W każdym w turnusów – w zajęciach aktorskich, tanecznych, scenograficznych, wokalnych i dziennikarsko-fotograficznych – uczestniczyło ponad osiemdziesiąt osób! Każdym z zespołów opiekowali się aktorzy lub pracownicy z działu promocji instytucji. W ramach wyjazdowych sesji zorganizowano m.in. wycieczkę do chorzowskiego Muzeum Hutnictwa. – *Zobaczyliśmy tam różne, stare maszyny do wyrabiania i obrabiania stali, a także stroje i ekwipunek hutników. To muzeum jest interaktywne, co daje nam lepszą możliwość przyswajania wiedzy i jest ciekawsze dla młodego odbiorcy. Można tam zobaczyć plany, projekty oraz zapiski z dawnych czasów. Na uwagę zasługuje sala kinowa, gdzie zobaczyliśmy 10-minutową projekcję, na temat pochodzenia żelaza i innych kluczowych pierwiastków chemicznych oraz pierwotne metody wyrabiania rzeczy ze stali. Kino jest tym bardziej intrygujące, że działa nie tylko na zmysł wzroku i słuchu, ale o tym wato przekonać się samemu, do czego zachęcamy* – napisali w jednej z relacji. Grupa dziennikarska tworzyła zresztą gazetkę *Bambiczki z teatru*. Młodzi odwiedzili także Sztolnię Królowa Luiza w Zabrzu, Park 12C czy lokalną telewizję oraz poznawali inne ciekawe miejsca miasta. Dokładnie – od piwnicy po szczytowe balkony – obejrzany został oczywiście budynek samego Teatru Nowego.

Tymczasem jego środowisko żyje już nowym sezonem. Na 9 września (godz. 19) planowany jest pokaz komedii *Historie łóżkowe* Norma Fostera. To przedstawienie będzie miało szczególny charakter, gdyż odbędzie się w ramach 13. Metropolitalnej Nocy Teatrów. Na spektakl będą mogły przyjść nawet osoby z małymi dziećmi, bo tego dnia kadra stowarzyszenia przyjaciół Teatru Nowego *Z Kulturą* oferuje podczas trwania komedii – w ramach akcji *Rodzice na spektakl, więc bajtle do teatru!* – bezpłatną opiekę nad dziećmi w wieku 5-14 lat. Taka akcja odbyła się już w poprzednim roku i cieszyła się wielkim powodzeniem, zatem i w nowym sezonie jedno z przedstawień w miesiącu będzie organizowane z tego typu udogodnieniem. We wrześniu na afisz wchodzą także: komedia *Wysokie napięcie* Zbigniewa Stryja, monodram *Mój boski rozwód* Geraldine Arona, dramat *Tango* Sławomira Mrożka, komedia *Stosunki prawne* Szymona Turkiewicza, a ostatniego dnia premiera *Ciach nogę* Freda Apke. Z kolei 14 października rusza 22. Ogólnopolski Festiwal Dramaturgii Współczesnej *Rzeczywistość przedstawiona*, na który zjeżdżają do Zabrza zespoły z całego kraju prezentując najlepsze współczesne sztuki. Impreza tradycyjnie odbywająca się w formie konkursu potrwa do 22 października. **(jl)**

Młodzi zabrzanie obsypani aktorskimi laurami

Scena dla nich

Jeszcze nigdy w historii dziecięcego i młodzieżowe ruchu teatralnego zabrzanie nie zdobyli tylu nagród i wyróżnień. Lista sukcesów wychowanków Katarzyny Boroń, tylko jednej z liderek (instruktorek) z Młodzieżowego Domu Kultury nr 2, to dwie strony drobnego druku. Widnieją na niej dziesiątki laurów zdobytych na znanych krajowych konkursach i festiwalach w Katowicach, Bielsku-Białej, Chorzowie, Krupskim Młynie, Miedźnej, Strzelcach Opolskich, Czerwionce-Leszczynach... A dobra passa nie zakończyła się z rokiem szkolnym, bo na początku wakacji pojawiły się kolejne spektakularne osiągnięcia.

Jednym z pierwszych wakacyjnych, czerwcowych laurów było wyróżnienie w turnieju teatrów jednego aktora *Sam na scenie* w Słupsku dla Darii Pudło za monodram *Lori* w reżyserii Boroń oparty na motywach książki Amandy Benett i Lori Schiller *Cichy pokój*. To opowieść o upadku, chorobie psychicznej i walce o normalne funkcjonowanie. – *Daria Pudło* (na zdjęciu) *bardzo sprawnie prowadzi widzów przez ten świat pełen bólu i niepewności, w którym ciężko rozpoznać prawdę, a jej skarga, życiowa spowiedź budzi współczucie. Bardzo wiarygodnie portretuje postać torturowanej chorobą Lori. Jest zagubiona, zaszczuta przez własny umysł, zamknięta w rzeczywistości, w której nie może wierzyć własnym zmysłom. Scenografia jest bardzo symboliczna – składa się z kilku grubych lin, rozciągniętych na scenie oraz obudowanego sznurem hula hop. Aktorka bawi się nimi, tworząc niemal osobne etiudy z rekwizytami, np. zawiązuje je na szyi, pokazując jak ciężkim brzemieniem staje się jej stan psychiczny, jak skrępowana jest własnym umysłem. W końcu wszystkie liny zostają zwinięte w kłębki i rzucone na scenę* – napisano w recenzji sztuki.

Całą serię sukcesów zabrzanie zanotowali na początku lata w Chorzowie na XII Farze, czyli Festiwalu Amatorskiego Ruchu Artystycznego. Tam aktorską nagrodę także otrzymała Daria Pudło za grę w spektaklu *Zapolska Superstar* przygotowanym przez teatr PaniKaa prowadzonym przez Boroń. Podobnie było z kolejnymi aktorami zespołu: Martyną Zadarą, Wincentym Kowalskim i Aleksandrą Głową, których przedstawienie wygrało w swej kategorii wiekowej. Nagrody zdobył w Chorzowie także – na zdjęciu z prawej – Teatr Jak w Ulu (pierwszą) oraz Po Kropce (drugą) – obydwa prowadzi także Boroń. Do całkiem niespodziewanej sytuacji doszło natomiast w kategorii dziecięcych monodramów, gdyż całe podium zajęli jej podopieczni. Najlepsze trzy miejsca zdobyli kolejno: Maja Mroczek, Jakub Partuś i Zuzanna Radzimska. Młodzież „monodramatyczna" także dokonała nie lada wyczynu. Szymon Krasucki za prezentację sztuki *Najlepsze życie pod słońcem* i Amelia Kolenda za grę w *Gorzki smak jej wielkiej radości* zajęli ex aequo pierwsze miejsce.

– *W tym roku większość, bo aż 10 naszych spektakli zakwalifikowała się do II etapu Fary* – wspomina udany chorzowski festiwal Boroń. – *Byliśmy, zagraliśmy na prawdziwej scenie, o której tak marzymy, nabraliśmy wiatru w żagle, ucieszyły nas konsultacje z jury i zainspirowały prezentacje innych uczestników. Nie potrzeba niczego więcej... Bez względu na werdykty wyjechaliśmy stamtąd bogatsi o doświadczenia i piękne wspomnienia.*

Kropkę nad „i" tego lata postawił Piotr Orzechowski reprezentujący I Liceum Ogólnokształcące (Zabrze, ul. Wolności 323), który zaraz potem w finale 68. Ogólnopolskiego Konkursu Recytatorskiego w Ostrołęce otrzymał wyróżnienie. **(jak)**

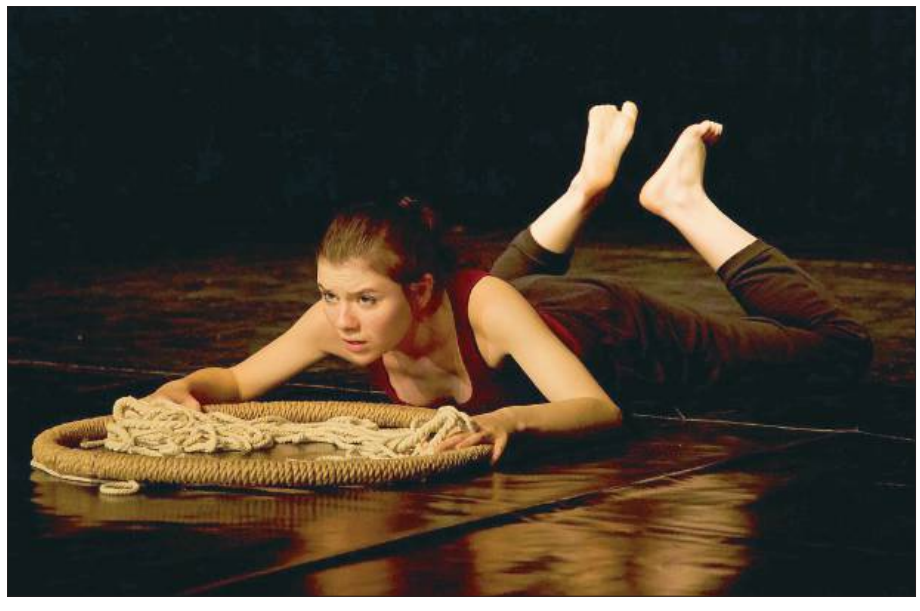

ZDJĘCIA: FACEBOOK BORON

eprasa.pl 500523e9b5

CO? ??? GDZIE? ??? KIEDY?

SZYB MACIEJ
Zabrze, ul. Srebrna 6
tel. 32 276-17-76

25 sierpnia (godz. 21) – nocne zwiedzanie (patrz rubryka *Tego nie możesz przegapić*); **18 i 25 sierpnia (godz. 18-24)** – wieczór z chilloutem; **19 sierpnia (godz. 19)** – *Letnia Scena:* koncert Mateusza Wróbla.

CH PLATAN
Zabrze, pl. Teatralny 12
tel. do org. 32 373-34-14

25 sierpnia (godz. 16) – *Summer Festival:* Kubańczyk, Smolasty, B.R.O – Next Level; **26 sierpnia (godz. 16)** – *Summer Festival:* Prisoners Show, Bueno Clinic, Michał Lazar, a także Ro-Bee, Camillo, Dave, White, Max Kolankov, Chojrak, Ado (a na koniec pokaz laserów).

CENTRUM AKTYWNOŚCI SENIORALNEJ
Zabrze, ul. Stalmacha 7
tel. 512 810 491

17 sierpnia (godz. 10) – trening pamięci; **19 sierpnia (godz.10)** – zwiedzanie śląskiego parku recyclingu, **22 i 29 sierpnia (godz. 10)** – szachy; **23 i 30 sierpnia (godz. 10)** – skat; **24 sierpnia (godz. 10)** – bingo (w Miejskim Ogrodzie Botanicznym).

MŁODZIEŻOWY DOM KULTURY NR 2
Zabrze, ul. 3 Maja 12
tel. 32 271-76-09

WYSTAWA: *Pozostawione samym sobie* (fotografie Zabrza Joanny Opołczyńskiej).

MUZEUM HISTORII POLSKI LUDOWEJ
Ruda Śląska, ul. Zajęcza 42
tel. 608 276 983

To najstarszy i największy ośrodek w Polsce prezentujący historię Polski Rzeczpospolitej Ludowej. Powstał na terenie XIX-wiecznego poniemieckiego folwarku Dwór Nowa Ruda, a zgromadzono tam: przedmioty codziennego użytku z lat 1945-1989, pomniki socrealistyczne, samochody, motocykle, wyposażenie mieszkań i biur, pamiątki sportowe, plakaty, obrazy, zabawki...

Czynne od środy do niedzieli w godz. 10-18.

DOM KULTURY BIELSZOWICE
Ruda Śląska, ul. Kokota 170
tel. 32 240-21-25

22 sierpnia (godz. 9 i 12) – Letnia kuchnia molekularna: bubble tea, pierogi z waty cukrowej, babki z jadalnego piasku, lody z suchego lodu (konieczne zapisy pod nr tel. 725 588-500).

MOK GUIDO
Zabrze, ul. 3 Maja 91a
tel. 32 278-08-02

18 sierpnia (godz. 16) – *Szyte grubymi nićmi* (płatne zajęcia ręcznego szycia małych wyrobów ze skóry, materiały dostępne na miejscu).

WYSTAWA: *Ożywić zapomniane* – fotografie dwunastu artystów powstałe podczas pleneru w Muzeum Hutnictwa Cynku.

Uwaga: termin nadsyłania prac na konkurs fotograficzny *Zabrze jest piękne* przesunięto na 31 sierpnia (szczegóły na www.mok.art.pl, do wygrania m.in. tablety).

DOK BISKUPICE
Zabrze, ul. Kossaka 23
tel. 32 274-73-38

do 31 sierpnia (godz. 16) – zajęcia wakacyjne: tenis stołowy, gry planszowe i komputerowe, konkursy i quizy;

21 sierpnia (godz. 14) – *Szkółka szczudlarska*, czyli nauka chodzenia na szczudłach; **22 i 24 sierpnia (godz. 14)** – tworzenie biżuterii (materiały do pracy dostępne będą na miejscu); **22 sierpnia (godz. 15.30)** – plener malarski; **23 sierpnia (godz. 14)** – warsztaty kuglarskie; **24 sierpnia (godz. 15.30)** – warsztaty fotograficzno-filmowe.

DOK KOŃCZYCE
Zabrze, ul. Dorotki 3
tel. 32 275-04-05

Zajęcia prowadzone przez fundację *Kali się bajltlom*: nauka gry w szachy **(czwartki o godz. 17)**, joga w plenerze **(środy o godz. 16.30)**, warsztaty kreatywności (**29 sierpnia o godz. 16.30)**, nauka pływania na kajaku z Pauliną Paszek (planowana na wrzesień) – konieczne zapisy (tel. 509 429-409).

ZABYTKOWA KOPALNIA WĘGLA KAMIENNEGO GUIDO
Zabrze, ul. 3 Maja 91a
tel. 32 271-40-77

Czynny jest Poziom 320, czyli wyrobiska usytuowane 320 metrów pod ziemią. Do obejrzenia autentyczne korytarze pogórnicze, ściany wydobywcze, potężne maszyny. Część zwiedzania odbywa się dzięki jedynej na świecie podziemnej podwieszanej kolejce elektrycznej, zjazd do obiektu windą, a więc górniczą *szolą*. Konieczna jest rezerwacja miejsc!

DOK GRZYBOWICE
Zabrze, ul. Badestinusa 60,
tel. 32 273-82-58

23 i 30 sierpnia (godz. 16) – wakacyjne wariacje (zajęcia pobudzające wyobraźnię i rozwijające umiejętności plastyczne; zapisy pod nr tel. 534 205-518 lub 32 273-82-58); **21-25 sierpnia oraz 28-31 sierpnia (godz. 17)** – Letnia Akademia Szachowa.

MUZEUM MIEJSKIE
Zabrze, ul. Powstańców Śl. 3
tel. 32 271-56-89

WYSTAWA: *Marzyciele* (historia amatorskiej drużyny Arsenal Mikulczyce).

WIEŻA CIŚNIEŃ
Zabrze, ul. Zamoyskiego 2
tel. 32 630-30-91 wew. 88-88, 32 271-40-77

WYSTAWA: *Carboneum* (centrum wiedzy o węglu, multimedialna ekspozycja).

Na szczycie (w kopule) czynna kawiarnia.

MUZEUM MIEJSKIE GALERIA CAFE SILESIA
Zabrze, ul. 3 Maja 6
tel. 32 777-05-01

WYSTAWY: *Kruche światy* (malarstwo na szkle z własnych zbiorów sztuki nieprofesjonalnej); *Jesteśmy Polakami! Związek Polaków w Niemczech* (ekspozycja o Dzielnicy I Związku Polaków w Niemczech przygotowana przez Instytut Pamięci Narodowej).

W wakacje dostępny jest specjalny program zwiedzania ekspozycji przygotowany dla dzieci i młodzieży oraz zajęcia edukacyjne – konieczność rezerwacji miejsc. Zajęcia przeznaczone są osobno dla dzieci w wieku przedszkolnym, uczniów szkół podstawowych, średnich, a także seniorów oraz podopiecznych domów pomocy społecznej, ośrodków pomocy społecznej oraz pomocy rodzinie. Są też organizowane atrakcje w plenerze, np. spacery po osiedlu Zandka i cmentarzu żydowskim.

MIEJSKI OGRÓD BOTANICZNY
Zabrze, ul. Piłsudskiego 60
tel. 32 271-30-33

20 sierpnia (godz. 10) – *Dzień pszczół*: m.in. promocje książek o owadach, koncert, spektakl, konkursy, zabawy, warsztaty ekologiczne, stoiska z miodami (szczegóły na str. 8).

Ogród czynny jest w godz. 10-18, ale pozostać można do zmroku (wtedy wyjście od ul. Botanicznej).

SZTOLNIA KRÓLOWA LUIZA
Zabrze, ul. Miarki 8
oraz ul. Mochnackiego 12
tel. 32 271-40-77

Do zwiedzania m.in. podziemna Trasa Wodna. To najdłuższy tego typu spływ w górnictwie węglowym. Turystów czeka przygoda pod ulicami miasta, w XIX-wiecznej Głównej Kluczowej Sztolni Dziedzicznej. Fragment wyrobisk przebywa się tu pieszo, a 1100 metrów łodziami. Czynna jest także naziemna strefa dla dzieci, gdzie zabawę łączy się z nauką – Park 12C. Dla dzieci na wakacje przygotowano specjalny program zwiedzania *Era lodu*.

SZTOLNIA KRÓLOWA LUIZA
Zabrze, ul.Wolności 408
tel. 32 271-40-77

27 sierpnia (godz. 18.30) – *Carnall Festival:* WaluśKraksaKryzys i Monika Brodka (wstęp wolny).

Do zwiedzania są odrestaurowane obiekty: szyb górniczy z wieżą widokową, łaźnia, lampownia z wystawą lamp górniczych, zabytkowa maszyna parowa i inne.

PARK TECHNIKI WOJSKOWEJ
Zabrze ul. Mochnackiego 12
tel. 601 65-52-52

EKSPOZYCJA: czołgi, samoloty, pojazdy transportowe, wyrzutnie rakietowe itp.

MIEJSKA BIBLIOTEKA PUBLICZNA
Filia nr 2
Zabrze, ul. Bytomska 28
tel. 32 274-59-22

WYSTAWA: podsumowanie roku artystycznego twórców nieprofesjonalnych Grupy 18-Obsydian.

MUZEUM MIEJSKIE
Ruda Śląska, ul. Wolności 26
tel. 32 248-44-57

24 sierpnia (godz. 10 i 12) – warsztaty kreatywne *Kwiatki w ogródku*.

WYSTAWY: *Lalki i Miśki z Dworca Dobrych Myśli w Ustroniu* z kolekcji Ewy i Jagody Liszki, Anity Michałowskiej i Brunona Zielonki – zabawki z całego świata i z różnych okresów oraz największa w Europie kolekcja pluszowych niedźwiadków; *Czas to pieniądz. Historia cywilizacji i ekonomii na przykładzie Rudy Śląskiej* (multimedialna, czynna oprócz poniedziałku).

TEGO **NIE** MOŻESZ **PRZEGAPIĆ**

Szyb nocą

Poprzednie, lipcowe nocne zwiedzanie Szybu Maciej cieszyło się takim powodzeniem, że biletów zabrakło na długo przed akcją. Dlatego już dziś donosimy, iż powtórkę z tej aktywności zaplanowano na 25 sierpnia na godz. 21. Zwiedzanie odbędzie się w całkowitej ciemności, w związku z czym należy zabrać własne latarki. Wcześniej jednak trzeba z wyprzedzeniem kupić (zarezerwować) bilet… Przy okazji przypominamy, że już jutro (18 sierpnia) oraz także w trakcie nocnego zwiedzania odbędą się chilloutowe wieczory, a na 19 sierpnia zaplanowano koncert na letniej scenie.

Zespół zabudowań Szybu Maciej przy ul. Srebrnej w Zabrzu wraz właśnie z górniczym szybem wydobywczym, maszyną wyciągową i jego nadszybiem, z którego można podziwiać okolicę, pochodzi z początków XX wieku i należał do kopalni Concordia. Teraz to odnowiony z wielką pieczołowitością zabytek będący częścią śląskiego szlaku techniki, a zarazem ważny punkt kulinarny, bo znajduje się w nim restauracja oraz bistro, które korzystają z własnego ujęcia smacznej wody. **(j)**

eprasa.pl 500523e9b5

na ekranach
HITY TYGODNIA

18 sierpnia (piątek), godz. 23.15

Gold *film sensacyjny* TVP2

Kenny Wells nie ma szczęścia w interesach. Potrzebuje spektakularnego sukcesu. Postanawia zdobyć fortunę dzięki zamiłowaniu do przygód i do ryzyka. Wraz z podróżnikiem Michaelem Acostą wyrusza do Indonezji, by w dżungli szukać złota. Ryzyko jest ogromne, niewielu wierzy w powodzenie misji, ale przeczucie nie myli Wellsa. W jednej chwili z bankrutującego biznesmena staje się on milionerem, gwiazdą Wall Street. Chętnych do podziału zasobów jest coraz więcej.

19 sierpnia (sobota), godz. 20.00

Spider-Man: Bez drogi do domu *film SF*

polsat Tożsamość Spider-Mana zostaje ujawniona, co powoduje wiele problemów w życiu Petera Parkera. W dodatku naraża na niebezpieczeństwo tych, na których mu najbardziej zależy. Zdesperowany prosi doktora Strange'a o pomoc. Niestety, zaklęcie robi dziurę w ich świecie, uwalniając najpotężniejszych złoczyńców. Peter staje przed sporym wyzwaniem, a konsekwencje jego działań będą mieć wpływ na przyszłość jego i multiwersum.

20 sierpnia (niedziela), godz. 22.20

Resident Evil: Zagłada *film sensacyjny*

polsat Obdarzona nadnaturalnymi mocami Alice dowodzi konwojem ludzi, którym udało się uchronić przed spreparowanym przez korporację Umbrella wirusem „T". Przez pustynną Nevadę zmierzają w stronę Alaski – jednego z najmniej zaludnionych regionów świata, gdzie będą w końcu bezpieczni.

OGŁOSZENIE

OBWIESZCZENIE

Na podstawie art. 11d ust. 5 ustawy z 10 kwietnia 2003 r. o szczególnych zasadach przygotowania i realizacji inwestycji w zakresie dróg publicznych (J.t.: Dz. U. z 2021r. poz.784) oraz art. 49 ustawy z 14 czerwca 1960 r. – Kodeks postępowania administracyjnego (J.t.: Dz.U. z 2023r., poz. 775) podaję do publicznej wiadomości, że na wniosek: Dyrektora Pana Bartosza Kańtoch Sweco Polska sp. z o. o. ul. Bracka 28 40-858 Katowice, występującego w imieniu Prezydenta Miasta Zabrze z siedzibą w Urzędzie Miejskim w Zabrzu ul. Powstańców Śląskich 5-7, 41-800 Zabrze

zostało wszczęte postępowanie administracyjne w sprawie wydania decyzji o zezwoleniu na realizację inwestycji drogowej dla zadania pn:

„Budowa drogi łączącej KSSE (ul. Goduli) z autostradą A1 w Zabrzu (ul. Witosa)"

– kategoria: droga gminna publiczna, droga krajowa publiczna.

Nieruchomości lub ich części objęte wnioskiem:

- położenie działek: Zabrze /obręb 0003, Grzybowice/
  - numery geodezyjne działek: 231/60, 224/54, 136/7, 241/54, 236/55, 990/89, 235/55, 1788/113, 146, 220/7, 97/50, 218/7, 221/7, 622/115, 934/115, 499/115, 2008/118, 409/119, 624/121, 2009/118, 410/119, 461/119, 958/119, 463/119, 625/121, 219/7, 49, 96/50, 145/47, 223/46, 222/46, 108/35, 147/33, 152/32, 155/19, 150/54, 99/37, 39, 38, 28, 88/25, 103/26, 121/56, 172/41, 53, 105/42, 171/41, 44, 55, 1972/136, 1976/136, 256/216, 45, 1041/127, 680/126, 1748/121, 1747/121, 1749/121, 260/46, 217/46, 263/46, 262/46, 213/46, 212/46, 210/46, 190/46, 1973/136,
- położenie działek: Zabrze /obręb 0006, Mikulczyce
  - 2348/2, 2347/2, 1011/16, 1067/16,
- położenie działek: Zabrze /obręb 0007 Rokitnica/
  - 1227/22, 1226/22, 1223/22, 1225/22, 1222/22, 1221/22, 1224/22, 1228/22, 1121/22, 732/22, 1211/22, 1229/22, 1183/18, 1178/9, 1146/12, 1147/12, 1179/9, 1175/20, 1174/20, 1189/18, 1187/18, 1173/20, 1196/8, 1142/8, 268/8, 309/9.

Nieruchomości, które w całości, lub po podziale w części, stają się własnością właściwej jednostki samorządu terytorialnego na mocy decyzji o zezwoleniu na realizację inwestycji drogowej:

- położenie działek: Zabrze /obręb 0003, Grzybowice/
  - 224/54, 136/7, 241/54, 236/55, 1788/113, 220/7, 97/50, 218/7, 221/7, 622/115, 934/115, 499/115, 219/7, 49, 96/50, 145/47, 108/35, 147/33, 152/32, 155/19, 150/54, 99/37, 39, 28, 121/56, 172/41, 53, 105/42, 171/41, 44, 55, 45, 1041/127, 680/126, 1748/121, 1747/121, 1749/12, 260/46, 217/46,
- położenie działek: Zabrze /obręb 0006, Mikulczyce/
  - 2348/2, 2347/2,
- położenie działek: Zabrze /obręb 0007 Rokitnica
  - 1227/22, 1226/22, 1223/22, 1225/22, 1222/22, 1224/22, 1228/22, 1121/22, 1229/22, 1183/18, 1178/9, 1146/12, 1187/18, 1173/20, 1196/8.

Strony postępowania mogą zapoznać się z aktami sprawy, wypowiadać się co do zebranych dowodów i materiałów oraz składać wnioski i zastrzeżenia w przedmiotowej sprawie w terminie 7 dni od dnia doręczenia publicznego ogłoszenia. Dzień w którym nastąpiło publiczne obwieszczenie: 17.08.2023r.

Akta sprawy znajdują się w Wydziale Budownictwa Urzędu Miejskiego w Zabrzu przy ul. Powstańców Śl. 5-7, pokój nr 512 – tel. 32-37-33-443.

Ewentualne uwagi i wnioski można składać za pomocą wysyłki pocztowej pod adres: ***Urząd Miejski Zabrze – Wydział Budownictwa, ul. Powstańców Śląskich 5-7, 41-800 Zabrze*** *lub przez elektroniczną skrzynkę podawczą organu opatrzone kwalifikowanym podpisem elektronicznym (ePUAP - /2478/SkrytkaESP).*

eprasa.pl 500523e9b5

PREZYDENT MIASTA ZABRZE

informuje, że

wykaz nr **2/U-SP/2023**

nieruchomości gruntowych stanowiących zasób Skarbu Państwa zlokalizowanych w Zabrzu przeznaczonych do oddania w użyczenie, podany jest do publicznej wiadomości na tablicy ogłoszeń

Wydziału Zarządzania Mieniem na IV piętrze budynku Urzędu Miejskiego w Zabrzu przy ul. Powstańców Śląskich 5-7.

Wykaz wywieszany jest na okres 21 dni od dnia publikacji niniejszego ogłoszenia.

Treść wykazu publikowana jest w Biuletynie Informacji Publicznej pod linkiem: **https://bip.miastozabrze.pl/zabrze/nieruch/um_wn** w menu przedmiotowym: **wykazy nieruchomości – użyczenie** oraz w Biuletynie Informacji Publicznej Śląskiego Urzędu Wojewódzkiego w menu przedmiotowym: **wykaz nieruchomości przeznaczonych do obrotu.**

PREZYDENT MIASTA ZABRZE

informuje, że

wykaz nr **4/N-SP/2023**

nieruchomości gruntowych stanowiących zasób Skarbu Państwa zlokalizowanych w Zabrzu przeznaczonych do oddania w najem, podany jest do publicznej wiadomości na tablicy ogłoszeń Wydziału Zarządzania Mieniem na IV piętrze budynku Urzędu Miejskiego w Zabrzuprzy ul. Powstańców Śląskich 5-7.

Wykaz wywieszany jest na okres 21 dni od dnia publikacji niniejszego ogłoszenia.

Treść wykazu publikowana jest w Biuletynie Informacji Publicznej pod linkiem: https://bip.miastozabrze.pl/zabrze/nieruch/um_wn w menu przedmiotowym: **wykazy nieruchomości – najem** oraz w Biuletynie Informacji Publicznej Śląskiego Urzędu Wojewódzkiego w menu przedmiotowym: **wykaz nieruchomości przeznaczonych do obrotu.**

PREZYDENT MIASTA ZABRZE

ogłasza

I ustny przetarg nieograniczony na sprzedaż prawa własności nieruchomości niezabudowanej, stanowiącej własność Gminy Miejskiej Zabrze (wyciąg z ogłoszenia)

Oznaczenie nieruchomości według danych z ewidencji gruntów i księgi wieczystej:

Działka nr 6089/50 o pow. 477 m², użytek Bp, zapisana w księdze wieczystej nr GL1Z/00013557/6, położona w Zabrzu przy ul. Stefana Batorego, obręb: 0012, Zabrze, stanowi własność Gminy Miejskiej Zabrze.

Opis nieruchomości:

nieruchomość jest niezabudowana, kształtem zbliżona do prostokąta. Teren jest porośnięty drzewami, krzakami i trawami, z łagodnym spadkiem w kierunku ul. Sienkiewicza. Sąsiedztwo nieruchomości stanowi zabudowa mieszkaniowa wielorodzinna, wielorodzinna z funkcjami usługowymi w parterze zabudowy, usługowa oraz inna niemieszkalna. Bezpośrednio przy zachodniej granicy działki usytuowana jest zabudowa nieruchomości sąsiednich. Budynek transportu i łączności posadowiony na działce nr 2871/48 lekko wychodzi na teren zbywanej działki. Dostęp do nieruchomości oraz mediów możliwy jest od ul. Stefana Batorego. Przez działkę w północno-wschodniej części przebiega sieć telekomunikacyjna. Korzystanie z wszelkich urządzeń infrastruktury technicznej wymaga uzgodnienia z dysponentami sieci i obciąża całkowicie nabywcę nieruchomości. Przed przystąpieniem do przetargu uczestnik zobowiązany jest zapoznać się ze stanem nieruchomości w terenie. Nabywca przejmuje nieruchomość w stanie istniejącym.

Cena wywoławcza nieruchomości:

Cena wywoławcza nieruchomości została ustalona na kwotę **150.000.00 zł.**

Jeżeli do dnia wpłaty wylicytowanej ceny sprzedaży nieruchomość opisana w §1 zarządzenia przeznaczona zostanie pod zabudowę zgodnie z decyzją o warunkach zabudowy i zagospodarowaniu terenu, do ceny tej doliczony zostanie podatek VAT według stawki obowiązującej na dzień wpłaty. Wylicytowana cena winna być wpłacona przed podpisaniem umowy notarialnej.

Termin i miejsce przetargów:

Przetarg odbędzie się **21 września 2023 r.** w sali 207 Urzędu Miejskiego w Zabrzu przy ul. Powstańców Śląskich 5-7 **o godzinie 9.30.**

Wadium:

Wadium w wysokości **30.000,00 zł** należy wnieść w pieniądzu, dokonując przelewu na konto depozytowe Miasta Zabrze w ING Bank Śląski nr 25 1050 1230 1000 0023 5387 1185 **do dnia 14 września 2023 r.** Za termin wniesienia wadium uważa się dzień jego wpływu na wskazane wyżej konto.

UWAGA! W tytule przelewu należy wpisać oznaczenie nieruchomości, której dotyczy wadium oraz imię i nazwisko (lub nazwę w przypadku spółek) uczestnika/uczestników przetargu. W przetargu może brać udział wyłącznie osoba wskazana w opisie przelewu lub jej pełnomocnik ze stosownym pełnomocnictwem lub osoba reprezentująca spółkę.

Nieruchomości sprzedawane są na podstawie danych wynikających z ewidencji gruntów. Ewentualne wznowienie i okazanie granic nabywca zleci na własny koszt.

Zbywający nie ponosi odpowiedzialności za ewentualne wady ukryte nieruchomości, w tym także za nieujawniony w Miejskim Ośrodku Dokumentacji Geodezyjnej i Kartograficznej, przebieg podziemnych mediów, ani żadne inne wady które nie są znane sprzedającemu w dniu zbycia nieruchomości.

Ogłoszenie o przetargu wywieszono na tablicy ogłoszeń Wydziału Obrotu Nieruchomościami Urzędu Miejskiego w Zabrzu na IV piętrze w budynku przy ul. Powstańców Śląskich 5-7 oraz opublikowano na stronie internetowej Urzędu Miejskiego w Zabrzu www.miastozabrze.pl w zakładce „Miasto" – „Urząd Miejski" – „Obwieszczenia i informacje" i w Biuletynie Informacji Publicznej na stronie www.bip.miastozabrze.pl w zakładce „Nieruchomości" - „Przetargi na nieruchomości" – „Sprzedaż" – „grunty".

Szczegółowych informacji na temat przedmiotowej nieruchomości oraz przetargu udziela się w pok. 409 Urzędu Miejskiego w Zabrzu przy ul. Powstańców Śląskich 5-7, tel. 32 37 33 454.

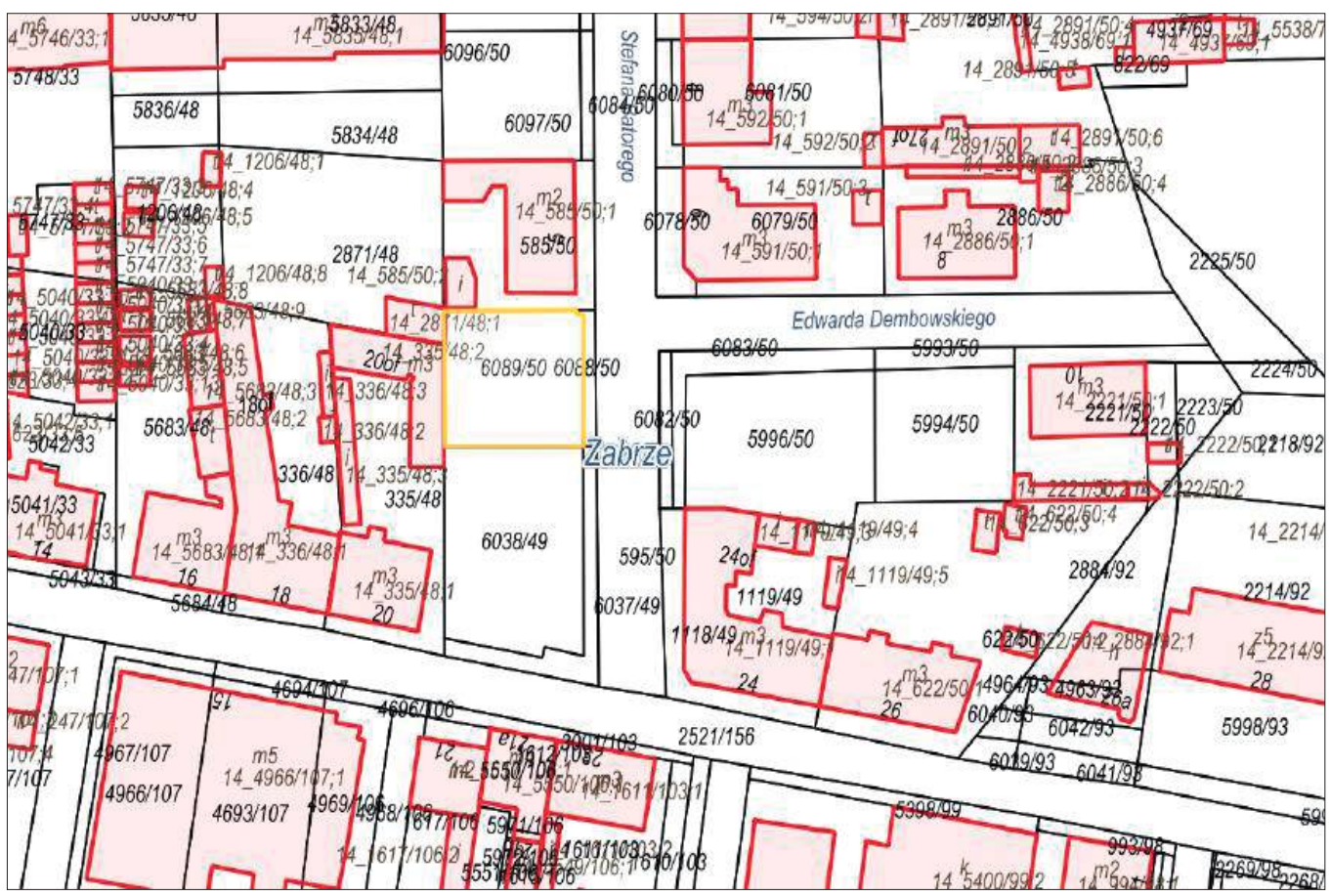

eprasa.pl 500523e9b5

PREZYDENT MIASTA ZABRZE

ogłasza

I ustny przetarg nieograniczony na sprzedaż prawa własności nieruchomości niezabudowanej, stanowiącej własność Gminy Miejskiej Zabrze (wyciąg z ogłoszenia)

Oznaczenie nieruchomości według danych z ewidencji gruntów i księgi wieczystej:

Działka nr 6038/49 o pow. 715 m², użytek Bp, zapisana w księdze wieczystej nr GL1Z/00013572/7, położona w Zabrzu przy ul. Henryka Sienkiewicza, obręb: 0012, Zabrze, stanowi własność Gminy Miejskiej Zabrze.

Opis nieruchomości:

Nieruchomość jest niezabudowana, o nieregularnym kształcie zbliżonym do prostokąta. Teren jest porośnięty drzewami, krzakami i trawami, z łagodnym spadkiem w kierunku ul. Sienkiewicza oraz niewielką skarpą przy działce sąsiedniej. Sąsiedztwo nieruchomości stanowi zabudowa mieszkaniowa wielorodzinna, wielorodzinna z funkcjami usługowymi w parterze zabudowy, usługowa oraz inna niemieszkalna. Dostęp do nieruchomości oraz mediów możliwy jest od ul. Sienkiewicza lub ul. Batorego. Przez nieruchomość w południowo-wschodniej części działki przebiega ciepłociąg, a wzdłuż południowej granicy przebiega napowietrzna linia energetyczna. Korzystanie z wszelkich urządzeń infrastruktury technicznej wymaga uzgodnienia z dysponentami sieci i obciąża całkowicie nabywcę nieruchomości. Przed przystąpieniem do przetargu uczestnik zobowiązany jest zapoznać się ze stanem nieruchomości w terenie. Nabywca przejmuje nieruchomość w stanie istniejącym.

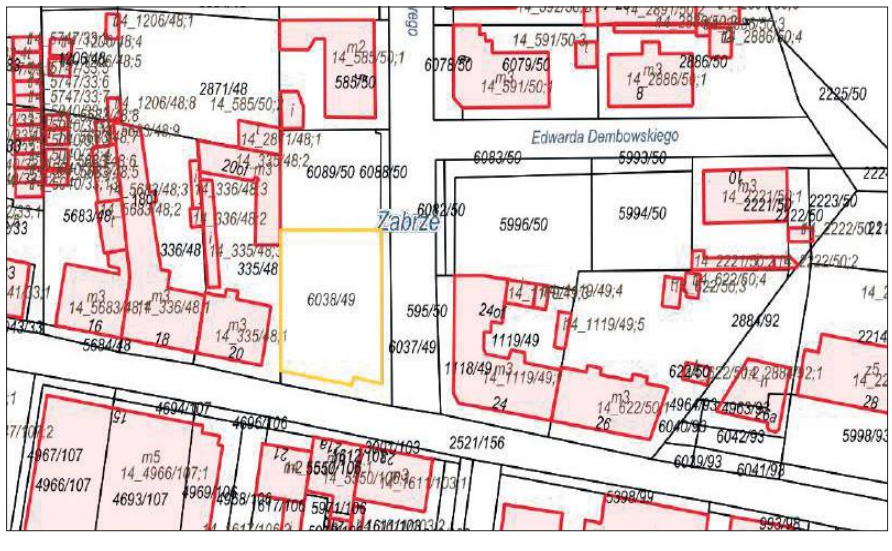

Cena wywoławcza nieruchomości:

Cena wywoławcza nieruchomości została ustalona na kwotę **200.000.00 zł.**

Do wylicytowanej ceny sprzedaży zostanie doliczony podatek VAT według stawki obowiązującej na dzień wpłaty.

Wylicytowaną cenę sprzedaży nieruchomości wraz z podatkiem VAT należy uiścić w całości, przed zawarciem umowy notarialnej.

Termin i miejsce przetargów:

Przetarg odbędzie się **21 września 2023 r.** w sali 207 Urzędu Miejskiego w Zabrzu przy ul. Powstańców Śląskich 5-7 **o godzinie 9.00.**

Wadium:

Wadium w wysokości **40.000,00 zł** należy wnieść w pieniądzu, dokonując przelewu na konto depozytowe Miasta Zabrze w ING Bank Śląski nr 25 1050 1230 1000 0023 5387 1185 **do dnia 14 września 2023 r.** Za termin wniesienia wadium uważa się dzień jego wpływu na wskazane wyżej konto.

UWAGA! W tytule przelewu należy wpisać oznaczenie nieruchomości, której dotyczy wadium oraz imię i nazwisko (lub nazwę w przypadku spółek) uczestnika/uczestników przetargu. W przetargu może brać udział wyłącznie osoba wskazana w opisie przelewu lub jej pełnomocnik ze stosownym pełnomocnictwem lub osoba reprezentująca spółkę.

Nieruchomości sprzedawane są na podstawie danych wynikających z ewidencji gruntów. Ewentualne wznowienie i okazanie granic nabywca zleci na własny koszt.

Zbywający nie ponosi odpowiedzialności za ewentualne wady ukryte nieruchomości, w tym także za nieujawniony w Miejskim Ośrodku Dokumentacji Geodezyjnej i Kartograficznej, przebieg podziemnych mediów, ani żadne inne wady które nie są znane sprzedającemu w dniu zbycia nieruchomości.

Ogłoszenie o przetargu wywieszono na tablicy ogłoszeń Wydziału Obrotu Nieruchomościami Urzędu Miejskiego w Zabrzu na IV piętrze w budynku przy ul. Powstańców Śląskich 5-7 oraz opublikowano na stronie internetowej Urzędu Miejskiego w Zabrzu www.miastozabrze.pl w zakładce „Miasto" – „Urząd Miejski" – „Obwieszczenia i informacje" i w Biuletynie Informacji Publicznej na stronie www.bip.miastozabrze.pl w zakładce „Nieruchomości" - „Przetargi na nieruchomości" – „Sprzedaż" – „grunty".

Szczegółowych informacji na temat przedmiotowej nieruchomości oraz przetargu udziela się w pok. 409 Urzędu Miejskiego w Zabrzu przy ul. Powstańców Śląskich 5-7, tel. 32 37 33 454.

PREZYDENT MIASTA ZABRZE

ogłasza

I ustny przetarg nieograniczony na sprzedaż prawa własności nieruchomości niezabudowanej, stanowiącej własność Gminy Miejskiej Zabrze (wyciąg z ogłoszenia)

Oznaczenie nieruchomości według danych z ewidencji gruntów i księgi wieczystej:

Nieruchomość stanowi własność Gminy Miejskiej Zabrze i obejmuje działkę 73 o pow. 0,0738 ha, o użytku Bp, zapisaną w księdze wieczystej nr GL1Z/00013213/3, położoną w Zabrzu przy ul. Królowej Kingi (d. nr 11), obręb: 0011, Zaborze.

Opis nieruchomości:

Nieruchomość niezabudowana, porośnięta drzewami i inną zielenią nieurządzoną, położona blisko Drogowej Trasy Średnicowej. Nieruchomość w kształcie zbliżonym do prostokąta, teren nierówny. Przed przystąpieniem do przetargu uczestnik zobowiązany jest zapoznać się ze stanem nieruchomości w terenie. Nabywca przejmuje nieruchomość w stanie istniejącym.

Cena wywoławcza nieruchomości:

Cena wywoławcza nieruchomości została ustalona na kwotę **112 000,00 zł.**

Do wylicytowanej ceny sprzedaży zostanie doliczony podatek VAT według stawki obowiązującej na dzień wpłaty.

Osoba, która wygra przetarg, zobowiązana będzie do zapłaty wylicytowanej ceny sprzedaży wraz z należnym podatkiem VAT, w całości, przed zawarciem umowy przenoszącej prawo własności.

Termin i miejsce przetargu:

Przetarg odbędzie się **12 października 2023 r. o godzinie 9.30** w sali 207 Urzędu Miejskiego w Zabrzu przy ul. Powstańców Śląskich 5-7.

Wadium:

Wadium w wysokości **22 400,00 zł** należy wnieść w pieniądzu, dokonując przelewu na konto depozytowe Miasta Zabrze w ING Banku Śląskim nr 25 1050 1230 1000 0023 5387 1185 **do 5 października 2023 r.**

Za termin wniesienia wadium uważa się dzień jego wpływu na wskazane wyżej konto.

UWAGA ! W tytule wpłaty lub przelewu należy wpisać oznaczenie nieruchomości, której dotyczy wadium oraz imię i nazwisko (lub nazwę w przypadku spółek) uczestnika/ uczestników przetargu. W przetargu może brać udział wyłącznie osoba wskazana w opisie przelewu lub jej pełnomocnik ze stosownym pełnomocnictwem lub osoba reprezentująca firm.

Warunki uczestnictwa w przetargu:

Przed otwarciem przetargu, uczestnik przetargu winien przedstawić komisji przetargowej:

- dokument tożsamości,
- pełnomocnictwo, w przypadku pełnomocnika,
- aktualny odpis z właściwego rejestru dla podmiotu podlegającego wpisowi.

Jeżeli osoba, ustalona jako nabywca nieruchomości nie przystąpi bez usprawiedliwienia do zawarcia umowy sprzedaży nieruchomości w miejscu i w terminie podanych przez organizatora przetargu, Prezydent Miasta Zabrze może odstąpić od zawarcia umowy, a wpłacone wadium nie podlega zwrotowi.

Dodatkowe informacje:

Koszty związane z nabyciem praw do nieruchomości oraz ujawnieniem tych praw w księdze wieczystej ponosi nabywca.

Nieruchomość została przeznaczona do sprzedaży w drodze przetargu ustnego nieograniczonego zarządzeniem Prezydenta Miasta Zabrze nr 509/ON/2023 z dnia 22 czerwca 2023 r.

Komisja przetargowa przeprowadzi przetarg zgodnie z Rozporządzeniem Rady Ministrów z dnia

14 września 2004 r. w sprawie sposobu i trybu przeprowadzania przetargów oraz rokowań na zbycie nieruchomości (t.j. Dz. U z 2021 r., poz. 2213).

Nieruchomość sprzedawana jest na podstawie danych wynikających z ewidencji gruntów. Ewentualne wznowienie i okazanie granic nabywca zleci na własny koszt.

Zbywający nie ponosi odpowiedzialności za ewentualne wady ukryte nieruchomości, w tym także za nieujawniony w Miejskim Ośrodku Dokumentacji Geodezyjnej i Kartograficznej, przebieg podziemnych mediów, ani żadne inne wady które nie są znane sprzedającemu w dniu zbycia nieruchomości.

Ogłoszenie o przetargu wywieszono na tablicy ogłoszeń Wydziału Obrotu Nieruchomościami Urzędu Miejskiego w Zabrzu na IV piętrze w budynku przy ul. Powstańców Śląskich 5-7 oraz opublikowano na stronie internetowej Urzędu Miejskiego w Zabrzu www.miastozabrze.pl w zakładce „Miasto" – „Urząd Miejski" – „Obwieszczenia i informacje" i w Biuletynie Informacji Publicznej na stronie www.bip.miastozabrze.pl w zakładce „Nieruchomości" - „Przetargi na nieruchomości" – „Sprzedaż" – „grunty".

Szczegółowych informacji na temat przedmiotowej nieruchomości oraz przetargu udziela się w pok. 409 Urzędu Miejskiego w Zabrzu przy ul. Powstańców Śląskich 5-7, tel. 32 37 33 477.

eprasa.pl 500523e9b5

PIŁKARSKI KALENDARZYK

EKSTRAKLASA PKO BP: Górnik Zabrze – Widzew Łódź (18 sierpnia, godz. 20.30 – Zabrze, ul. Roosevelta 81; transmisja w Canal+Sport i Canal+4K Ultra HD).

III LIGA. Grupa III: LKS Goczałkowice Zdrój – Górnik II Zabrze (19 sierpnia, godz. 15).

KLASA OKRĘGOWA. Grupa śląska I: Odra Miasteczko Śląskie – MOSiR Sparta Zabrze (20 sierpnia, godz. 11).

KLASA A. Podokręg Zabrze: Gwarek Zabrze – Tęcza Wielowieś (20 sierpnia, godz. 11.20 – Zabrze-Biskupice, ul. Bytomska 100), KS 94 Rachowice – MKS Zaborze (20 sierpnia, godz. 16).

KLASA B. Podokręg Zabrze: Quo Vadis Makoszowy – GKS Zabrze (19 sierpnia, godz. 17 – Zabrze-Makoszowy, ul. Daleka 2), Walka Zabrze – Piast Pawłów (19 sierpnia, godz. 17 – Zabrze-os. Janek, ul. Jaskółcza 40).

KLASA C. Podokręg Zabrze: MKS Zabrze-Kończyce – LKS 45 Bujaków (20 sierpnia, godz. 17 – Zabrze-Kończyce, ul. Dorotki 1), Trampkarz 22 Biskupice – Leśnik Łącza (20 sierpnia, godz. 17 – Zabrze-Biskupice, ul. Zamkowa 2).

CENTRALNA LIGA JUNIORÓW: Jagiellonia Białystok – Górnik Zabrze (20 sierpnia, godz. 12).

CENTRALNA LIGA JUNIORÓW U-17. Grupa zachodnia: Górnik Zabrze – Zagłębie Sosnowiec (19 sierpnia, godz. 12 – Zabrze-os. Janek, ul. Jaskółcza 40).

CENTRALNA LIGA JUNIORÓW U-15. Grupa C: Lechia Zielona Góra – Górnik Zabrze (20 sierpnia, godz. 15).

OGŁOSZENIA

PREZYDENT MIASTA ZABRZE

informuje, że wykazy
nr **31/NG/2023** i **32/NG/2023**
nieruchomości stanowiących własność Gminy Miejskiej Zabrze
przeznaczonych do wynajęcia w drodze bezprzetargowej, podane
są do publicznej wiadomości na tablicy ogłoszeń
Wydziału Zarządzania Mieniem, znajdującej się
na IV piętrze budynku Urzędu Miejskiego w Zabrzu
przy ul. Powstańców Śląskich 5-7.

Wykazy wywieszone są na okres
21 dni od dnia publikacji niniejszego ogłoszenia.

Treść wykazów publikowana jest
w Biuletynie Informacji Publicznej pod linkiem:
https://bip.miastozabrze.pl/zabrze/nieruch/um_wn
w menu przedmiotowym: **wykazy nieruchomości – najem.**

PREZYDENT MIASTA ZABRZE

informuje, że na tablicy ogłoszeń
Wydziału Obrotu Nieruchomościami
na IV piętrze budynku Urzędu Miejskiego w Zabrzu
przy ul. Powstańców Śląskich 5-7został wywieszony

wykaz nr **35/N/2023**

nieruchomości przeznaczonej do zbycia w drodze bezprzetargowej

Wykaz wywieszony jest na okres 21 dni
od dnia publikacji niniejszego ogłoszenia

Treść wykazu publikowana jest
na stronie internetowej
Urzędu Miejskiego: **www.miastozabrze.pl,**
w Biuletynie Informacji Publicznej w menu przedmiotowym:
wykazy nieruchomości-zbycie

PREZYDENT MIASTA ZABRZE

informuje, że na tablicy ogłoszeń Wydziału Obrotu Nieruchomościami na IV piętrze budynku Urzędu Miejskiego w Zabrzu przy ul. Powstańców Śląskich 5-7 został wywieszony wykaz nr **36/N/2023**

nieruchomości przeznaczonej do zbycia w drodze bezprzetargowej stanowiący załącznik do Zarządzenia Prezydenta Miasta Zabrze nr 800/ON/2023.

Wykaz wywieszony jest na okres 21 dni od dnia publikacji niniejszego ogłoszenia.

Treść wykazu publikowana jest w Biuletynie Informacji Publicznej pod linkiem:
https://bip.miastozabrze.pl/engine//bip/3/300
w menu przedmiotowym: **wykazy nieruchomości - zbycie.**

ZARZĄDCA WSPÓLNOT MIESZKANIOWYCH

oferuje swoje usługi w zakresie

- *obsługa administracyjno-techniczna*
- *obsługa księgowo-finansowa*
- *obsługa prawna i doradztwo*
- *obsługa przez licencjonowanych zarządców*

Complex
BUDOWNICTWO OGÓLNE
RZECZOZNAWSTWO – USŁUGI – NIERUCHOMOŚCI
41-800 Zabrze, ul. Szczęść Boże 7, tel. 278-67-19
z6596

NIERUCHOMOŚCI

Kupimy:
dom / mieszkanie / kamienice, udziały w nieruchomościach, z dożywociem lub służebnością, skomplikowany stan prawny, spadkowe, spółdzielcze lokatorskie, zadłużone, z komornikiem i inne. 736-083-054

DO wynajęcia kawalerka w Centrum miasta, na drugim piętrze, w kamienicy. Tel. 509556863

DO wynajęcia pokój, Centrum Zabrza. 511-973-142

SPRZEDAM mieszkanie 54 mkw, Zabrze, ul. Opolska 2a/2 parter; nadające się na działalność gospodarczą. Tel. 697-500-503

NAUKA/PRACA

PRZYJMĘ brygadzistę- majstra. Tel. 697-361-628

PRZYJMĘ emeryta do pracy. Tel. 697-361-628

PRZYJMĘ pracownika na produkcję. Tel. 697-361-628

PRZYJMĘ ślusarza spawacza. Tel. 697-361-628

RÓŻNE

CENTRALNE ogrzewanie, instalacje wod.- kan., gaz, ceny hurtowe. Projekt, wycena gratis. 20 lat doświadczenia! 501-479-197

NAPRAWA lodówek. Tanio. 32/273-46-02, 607-25-66-15

ODNAWIANIE wanien. 32/384-91-98, 501-707-632

POŻYCZKALOMBARDOWA W DOMU KLIENTA 32-260-00-33, 516-516-611, Pośrednik CDF S.C. firmy MATPOL FINANSE Sp. z o.o"

PRZEPROWADZKI, wywóz rzeczy niepotrzebnych, remonty. 607-219-491

KUPNO/SPRZEDAŻ

AUTO-LAND
SKUP
SAMOCHODÓW
601-480-570,
32/249-52-10

AUTO SKUP, transport, gotówka. 508-44-66-75

AUTO- SKUP. Kupię każdy samochód osobowy, dostawczy. 509-796-001, 798-835-341

AUTO-SKUP gotówka osobowe, dostawcze. Wszystkie marki, roczniki. 602-871-305, 515-274-430

AUTOZŁOMOWANIE. 515-274-430

eprasa.pl 500523e9b5

Sensacyjny transfer Górnika: Adrian Kapralik!

Pierwsza wygrana

Powoli, ale do przodu... Górnik wciąż nie zachwyca grą, ale z meczu na mecz osiąga lepsze wyniki. W ubiegłą sobotę (12 sierpnia) zabrzanie chcieli za wszelka cenę obronić bezbramkowy remis w Kielcach, a... zdołali wygrać. Tuż przed końcem meczu, po dośrodkowaniu z rzutu rożnego, zwycięskiego gola strzałem głową zdobył niezawodny Rafał Janicki!

GORNIKZABRZE.PL

Ta wygrana nie mogła jednak nikomu zaciemnić obrazu sytuacji, w jakiej znajduje się na początku sezonu Górnik: jest ciągle słabo, bo brakuje (wobec kontuzji Janży i Pacheco) kreatywnych zawodników w środku boiska, którzy napędzaliby ataki. Wszystko wskazuje jednak na to, że ten problem został na początku tygodnia rozwiązany! Naszemu klubowi udało się bowiem namówić na przyjście – niestety tylko do końca bieżącego sezonu – Adriana Kapralika (na zdjęciu) z MSK Żilina. To utalentowany skrzydłowy ze Słowacji, mający na koncie występy w młodzieżowych kadrach swojego kraju, jak i debiut w reprezentacji seniorów. Był przeznaczony do transferu do zachodniego klubu (mówiło się o holenderskim Heerenveen), ale te plany okazały się przedwczesne, więc będący w potrzebie Górnik na tym skorzystał. Nie jest to jednak transfer perspektywiczny, a więc Górnik skorzysta ewentualnie tylko na jego grze, ale nie zarobi potem na jego dalszym transferze...

Teraz jednak najważniejsze jest, że klub zyskał zawodnika o niebanalnych umiejętnościach i w wysokiej formie. W Żilinie nasz nabytek rozegrał w sumie 118 spotkań (22 bramki, 20 asyst), a w trwającym sezonie zaliczył już sześć (3 bramki, asysta). – *Negocjacje z Adrianem prowadziliśmy już od dawna. Wiemy, że inne kluby również planowały go ściągnąć do siebie, ale padło słowo właściciela Żyliny, jak i samego zawodnika, że nie zmieniają zdania. Sam wielokrotnie byłem w Słowacji i oglądałem tego piłkarza na żywo. Cieszę się, że wspomoże on siłę ofensywną naszego zespołu* – mówi dyrektor sportowy Górnika Zabrze, Łukasz Milik.

Czekamy na debiut Słowaka (może już w meczu z Widzewem?) i... kolejne transfery, wszak zespół wciąż szuka napastnika. Sezon zapowiada się bowiem bardzo intensywnie, a wyzwania czekają zabrzan nie tylko w ekstraklasie, ale i w Pucharze Polski. W okolicach 27 września, w I rundzie tych rozgrywek, Górnik na wyjeździe zmierzy się z GKS-em Katowice. **(w)**

EKSTRAKLASA – jesień 2023

Górnik – Radomiak Radom	**0-2**
Warta Poznań – Górnik	**2-0**
Górnik – Piast Gliwice	**0-0**
Korona Kielce – Górnik	**0-1** (Janicki)
Górnik – Widzew Łódź	18 sierpnia, godz. 20.30
Jagiellonia Białystok – Górnik	27 sierpnia, godz. 17.30
Lech Poznań – Górnik	przełożony
Górnik – Ruch Chorzów	16-17 września
Legia Warszawa – Górnik	23-24 września
Górnik – Zagłębie Lubin	30 września-1 października
Śląsk Wrocław – Górnik	7-8 października
Górnik – Raków Częstochowa	21-22 października
ŁKS Łódź – Górnik	28-29 października
Górnik – Cracovia Kraków	4-5 listopada
Stal Mielec – Górnik	11-12 listopada
Puszcza Niepołomice – Górnik	25-26 listopada
Górnik – Pogoń Szczecin	2-3 grudnia
Radomiak – Górnik	9-10 grudnia
Górnik – Warta	16-17 grudnia

EKSTRAKLASA tabela po 4. kolejce

1. Legia*	7	7-1
2. Lech*	7	5-2
3. Cracovia*	7	5-3
4. Zagłębie	7	6-5
5. Jagiellonia*	6	6-5
6. Radomiak	6	4-3
7. Widzew	6	6-6
8. Pogoń*	6	3-3
9. Warta	5	6-5
10. Stal	5	5-4
11. Piast	5	3-3
12. Raków*	4	6-4
13. Ruch	4	5-7
14. Puszcza	4	5-8
15. GÓRNIK	**4**	**1-4**
16. ŁKS	3	2-7
17. Korona*	1	2-4
18. Śląsk*	1	3-6

** – zespół ma zaległy mecz*

Najbliższy rywal: WIDZEW ŁÓDŹ

Silni kibicami

Widzew jest właśnie po pierwszych od siedemnastu lat derbach Łodzi, w których pokonał beniaminka ŁKS (1-0). Ta wygrana uspokoiła trochę atmosferę wokół trenera Janusza Niedźwiedzia, którego pozycja – po słabej końcówce poprzedniego sezonu i dwóch wyjazdowych porażkach w nowych rozgrywkach – zaczęła być niepewna. Ratuje go na razie jednak to, że łodzianie wygrywają u siebie, a ich mecze obserwuje niezmiennie komplet widzów (ponad 17 tysięcy). Widzew to bowiem jedyny w kraju klub, który niemal wszystkie miejsca sprzedaje rozprowadzając karnety na całą rundę, a kupienie pojedynczej wejściówki na wybrane spotkanie graniczy z cudem.

W kibicach żywa jest bowiem pamięć o wielkich wyczynach Widzewa z lat 80., kiedy to zespół ten – mając w składzie m.in. Józefa Młynarczyka, Włodzimierza Smolarka czy Zbigniewa Bońka – toczył wspaniałe mecze w międzynarodowych rozgrywkach, dochodząc m.in. do półfinału Pucharu Europy Mistrzów Krajowych (dzisiaj to Liga Mistrzów). Potem klub przeżywał ogromny kryzys i dopiero przed rokiem wrócił do ekstraklasy. Obecnie o jego sile stanowią choćby słowacki bramkarz Henrich Ravas (grał kiedyś w zespołach angielskich), pomocnik Bartłomiej Pawłowski (epizody w hiszpańskiej Maladze i tureckim Gaziantep) oraz hiszpański napastnik Jordi Sanchez (niegdyś rezerwa Valencii). **(s)**

W Kończycach i Biskupicach reaktywowano drużyny seniorów

Ożywienie dzielnicowe

Po kilku latach przerwy mamy wreszcie w Zabrzu – poza oczywiście Górnikiem! – zespół, który wychynął poza zabrzańską klasę A. Jest nim MOSiR Sparta, który jest beniaminkiem klasy okręgowej: inauguracja nie wypadła jednak okazale, rywal z Gliwic okazał się za silny. W ślady klubu z Mikulczyc, który przed laty zawiesił działalność drużyny seniorów, a potem wznowił ją w klasie C, idą teraz dwie inne zabrzańskie drużyny. W sobotę swoje pierwsze po długiej przerwie ligowe spotkania rozegrają: MKS Zabrze-Kończyce (wycofany z gry w klasie A w 2014 roku) oraz UKS Trampkarz 22 Biskupice (rezygnacja z rozgrywek po sezonie 2012/13). Powodzenia! **(s)**

III LIGA Grupa III: Górnik II Zabrze – LZS Starowice Dolne 3-2 (0-0): samob. (55), Kulig (59), Barczak (66-karny) – Skowron (72), Setla (89). **Tabela:** 1. Górnik Polkowice 2 spotkania, 6 punktów (bramki: 4-2); 2. Gwarek Tarnowskie Góry 2, 6 (3-1); 3. Raków II Częstochowa 2, 4 (5-0);... 5. Górnik II i Warta Gorzów Wielkopolski 2, 4 (5-4).

KLASA OKRĘGOWA Grupa śląska I: MOSiR Sparta Zabrze – Sośnica Gliwice 0-2 (0-2): Barańska (14), Kiełpiński (23). **Tabela:** 1. Tempo Paniówki 1, 3 (3-1); 2. Sośnica Gliwice i Silesia Miechowice 1, 3 (2-0);... 15. MOSiR Sparta i Orzeł Nakło Śląskie 1, 0 (0-2).

KLASA A Podokręg Zabrze: Olimpia Pławniowice – Gwarek Zabrze 0-6 (0-1): Opeldus (50), Drzyzga (67, 73, 87 i 90+1), Jarasz (82); **Orzeł Stanica – MKS Zaborze 2-1 (0-0):** Żyła (55), Wrażeń (76) – Małecki (89). **Tabela:** 1. Gwarek 1, 3 (6-0); 2. Wilki Wilcza 1, 3 (5-0); 3. Gwiazda Chudów 1, 3 (6-2);... 11. Zaborze 1, 0 (1-2).

CENTRALNA LIGA JUNIORÓW Górnik Zabrze – Korona Kielce 3-1 (1-1): Buchalik (42), Sarapata (77), Pieczyski (79) – Bąk (18). **Tabela:** 1. Jagiellonia Białystok 1, 3 (4-1); 2. Górnik i Legia Warszawa 1, 3 (3-1).

CENTRALNA LIGA JUNIORÓW U-17 Grupa zachodnia: Lechia Zielona Góra – Górnik Zabrze 3-3 (3-2): Kurek (32 i 40), Dębski (36) – Kmiecik (16), Leszczyk (45), Sokołowski (90). **Tabela:** 1. Raków Częstochowa 1, 3 (4-1); 2. Śląsk Wrocław 1, 3 (2-0); 3. Zagłębie Lubin 1, 3 (3-2);... 6. Górnik i Lechia Zielona Góra 1, 1 (3-3).

PUCHAR POLSKI 2025 Podokręg Zabrze – I runda: Trampkarz 22 Biskupice – Piast Pawłów 0-4 (0-3): Winczek (24), Bil (33), Nowakowski (41 i 79), **GKS Zabrze – Burza II Borowa Wieś 1-3 (1-3):** Dudka (8) – Placek (16), Meiksner (27), Lach (45).

eprasa.pl 500523e9b5

Jak ja to zapamiętam?

FACEBOOK.COM – CAS

To nie pierwsze tego typu zajęcia w zabrzańskim Centrum Aktywności Senioralnej przy ul. Stalmacha 7 w Zabrzu. Trening pamięci (lekcje umiejętności zapamiętywania) organizowane są tam cyklicznie. Kolejne spotkanie, na którym w dobrej intencji puchną głowy już dziś (szczegóły na str. 10). **(k)**

Nie szukaj ideału tylko osoby, przy której jesteś szczęśliwy

POGODA DLA ZABRZA I RUDY ŚL.

czwartek	temp.	17	28°C	1021 hPa	wiatr	7 km/h
piątek	temp.	18	28°C	1023 hPa	wiatr	6 km/h
sobota	temp.	15	25°C	1022 hPa	wiatr	7 km/h
niedziela	temp.	14	29°C	1018 hPa	wiatr	11 km/h

KARTKA Z HISTORII

Polskie maszyny rewelacją NA WYSTAWIE W MOSKWIE

Na Międzynarodowej Wystawie „Intergormasz" w Moskwie, obrazującej światowy postęp techniczny w górnictwie, prawdziwą sensację wzbudził hydrauliczny kombajn węglowy „KWM" ze zdalnym sterowaniem radiowym, który powstał w Zakładach Konstrukcyjno - Mechanicznych Przemysłu Węglowego.

Relację jednego z polskich rzewodników „Intergormaszu" — inż. Adama Magiery zamieszczamy na str. 2.

Na zdjęciu — polska delegacja na V Międzynarodowy Kongres Górniczy w Moskwie, podczas zwiedzania wystawy „Intergormaszu". Członkowie delegacji oglądają polskie eksponaty.

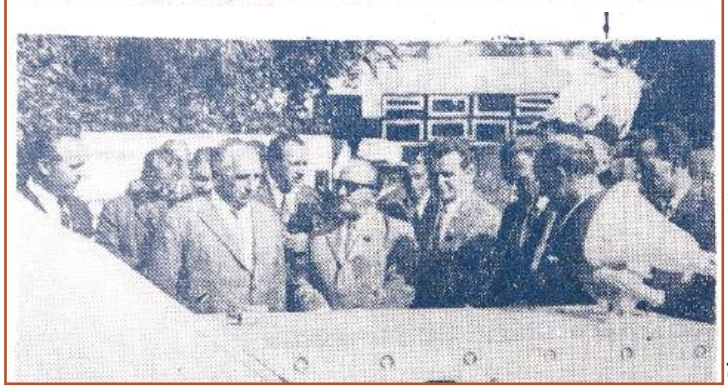

Głos z 13 sierpnia 1967r.

HUMOR

Rozmowa rodziców:
– Moje nastoletnie dzieci uważają mnie za Boga.
– Tak cię kochają?
– Niestety nie. Ignorują moje istnienie i rozmawiają ze mną tylko wtedy, gdy czegoś chcą.

Do drzwi posiadłości Hrabiego puka żebrak, otwiera pan domu:
– Dobrodzieju, od trzech dni nie widziałem mięsa.
– Janie, spełnij dobry uczynek i pokaż temu panu kawałek.

– Jasiu, znasz liczby?
– Znam, tato mnie nauczył!
– To powiedz, co jest po sześciu?
– Siedem.
– Świetnie, a po siedmiu?
– Osiem.
– Brawo, nieźle cię tato nauczył, a po dziesięciu?
– Walet!

Do apteki wchodzi blondynka i rozgląda się niepewnie. W końcu pyta aptekarza:
– Czy są testy ciążowe?
– Tak, są.
– A trudne mają pytania?

W restauracji niezadowolony klient przywołuje kelnera:
– Ten obrus jest brudny. Proszę go wymienić!
– Nie ma już czystych obrusów.
– Proszę odwrócić go na czystą stronę.
– A czy szanowny pan myśli, że obrus ma trzy strony?

Matka i syn idą cmentarną aleją i mijają nagrobek z napisem: „Tu leży dobry prawnik i człowiek honoru". Chłopiec przeczytał napis, spojrzał na mamę i spytał:
– Mamusiu, dlaczego pochowali tu dwóch mężczyzn?

HOROSKOP

BARAN (21.03 – 20.04)

We wtorek daj z siebie wszystko. Od tego jak wypadniesz podczas niezapowiedzianej inspekcji, będzie zależała twoja teraźniejszość i perspektywy na przyszłość.

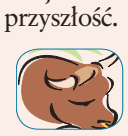

BYK (21.04 – 21.05)

Nie przesadzaj z deklaracjami uczuciowymi. Powiesz o jedno słowo za dużo i potem nie będzie już odwrotu. A to lato przyniesie ci przecież jeszcze wiele nowych znajomości.

BLIŹNIĘTA (22.05 – 21.06)

Zła passa niestety tak szybko się nie skończy. Jednego będziecie miały za dużo (obowiązków), drugiego za mało (pewności siebie). W sam raz będzie tylko kalorii w posiłkach.

RAK (22.06 – 22.07)

Bądź wymagający nie tylko w stosunku do innych, ale przede wszystkim wobec siebie. Zamiast rozdzielać upomnienia, sam daj dobry przykład i pokaż, co to odpowiedzialność.

LEW (23.07 – 22.08)

Nie uda ci się zrealizować wszystkich planów. Nie czekając na rozwój sytuacji, sam uczciwie oceń na co cię stać i skoncentruj się na osiągalnych celach.

PANNA (23.08 – 22.09)

Ktoś powinien ci zmyć głowę. Twoje ostatnie zachowanie jest nieodpowiedzialne i niebezpieczne – nie tylko dla ciebie, ale i innych. Zmierzasz ku przepaści i dodajesz gazu.

WAGA (23.09 – 22.10)

Czeka cię finansowe zaskoczenie. Faktyczne wydatki okażą się niższe niż zakładałaś, ale niestety podobnie będzie z przychodami. W sumie wyjdziesz więc na zero.

SKORPION (23.10 – 21.11)

Nie wprowadzaj zmian dla samych zmian. Radykalne działania będą kosztowały cię wiele wysiłku, a nie przyniosą sensownych rezultatów i wprowadzą cię w zgorzknienie.

STRZELEC (22.11 – 21.12)

Ktoś usilnie będzie namawiał cię, byś zmienił zdanie. Jego argumentacja będzie chaotyczna, ale jeśli się w nią wsłuchasz, przekonasz się, że jest zaskakująco trzeźwa i racjonalna.

KOZIOROŻEC (22.12 – 20.01)

Staniesz przed odwiecznym pytaniem: mieć czy być? Wyboru dokonasz szybko, ale niestety może okazać się, że lepiej jednak... poczekać co życie samo przyniesie.

WODNIK (21.01 – 19.02)

Skup się tylko na rzeczach łatwych i przyjemnych. Potrzebujesz wprowadzić się, choćby sztucznie, w bardzo dobry nastrój, bo ile można się zamartwiać?!

RYBY (20.02 – 20.03)

Coś wami wstrząśnie. W jednej chwili uświadomicie sobie, że to co do tej pory uważałyście za swój priorytet, w rzeczywistości jest tylko ułudą i nie jest warte zachodu.

eprasa.pl 500523e9b5