ISSN 1642-8129
INDEKS 368261

# super tydzień włodawski

Nr 27 (1074) PONIEDZIAŁEK–NIEDZIELA • 4 - 10 lipca 2022 r. • Cena 3,80 zł (w tym 5% VAT)

LOOMBARD
POŻYCZKI OD RĘKI POD ZASTAW WSZYSTKIEGO
czynne 7dni 8-20
Włodawa Rynek 2
82 572 64 30

MIESZKAŃCOM PODOBA SIĘ CENTRUM WŁODAWY PO REWITALIZACJI

## PODCZAS DNI WŁODAWY OTWORZYLI RYNEK

8

## DALSZE LOSY NIEŚMIERTELNIKA

4

## MOST NAD WŁODAWKĄ ZAMKNIĘTY

Powodem jest jego zły stan techniczny. Nikt nie ma wątpliwości, że został zniszczony przez ciężki sprzęt, który używany był przez wojsko.

6

MOTOCYKLISTA NIE CHCIAŁ ZATRZYMAĆ SIĘ DO KONTROLI DROGOWEJ

13

## POLICYJNY POŚCIG ZAKOŃCZONY W ROWIE

WYSOKIE TEMPERATURY SPRAWIŁY, ŻE WZROSŁO ZUŻYCIE WODY. JEŚLI NIE BĘDZIEMY OSZCZĘDZAĆ, MOŻE JEJ ZABRAKNĄĆ

## GMINA WŁODAWA APELUJE O NIEPODLEWANIE OGRODÓW

14

MPGK MUSIAŁO UNIEWAŻNIĆ KOLEJNY PRZETARG DOTYCZĄCY WAŻNEJ INWESTYCJI

## NA KOTŁY NA BIOMASĘ JESZCZE POCZEKAMY

14

eprasa.pl 501855af68

Masz problem? Zadzwoń!
tel. 82 565 27 05, 565 44 30 POMOŻEMY!

# Chełmskie rondo z sercem WOŚP!

**CHEŁM Oficjalne otwarcie ronda Wielkiej Orkiestry Świątecznej Pomocy odbyło się w poniedziałek (27 czerwca) z udziałem Jerzego Owsiaka, prezesa tej fundacji. Uroczystość zorganizowali: szef chełmskiego sztabu WOŚP Grzegorz Gorczyca, wolontariusze i ich przyjaciele.**

fot. Paweł Klajnert

W końcu rondo przy zbiegu ulic: Lwowskiej, 3 Maja i 15 Sierpnia w Chełmie zostało symbolicznie otwarte. Na to wydarzenie specjalnie przyjechał **Jurek Owsiak**, prezes fundacji Wielkiej Orkiestry Świątecznej Pomocy. Mówił o wspólnocie, jaką jest WOŚP, dzięki której można zrobić wiele rzeczy.

- Kiedy otwieramy ronda, ulice, place czy skwery, zawsze mamy jedną zasadę, aby to nie wznieciło żadnej kłótni. Wręcz przeciwnie. To musi się stać w zgodzie, oddolnie, ku akceptacji wszystkich, którzy o tym decydują - mówił Owsiak.

Podziękował również za każdy finał orkiestry i za wsparcie. Przypomniał, że do szpitala w Chełmie trafiło 225 urządzeń za ponad 3 mln zł. Wymienił też, jak wiele miejsc posiada imię Wielkiej Orkiestry Świątecznej Pomocy: 35 rond, 11 oddziałów szpitalnych, 5 mostów, 3 murale, 6 placów, a także po jednym pomniku, tablicy, parku i ulicy.

Prezydent Chełma **Jakub Banaszek** podkreślił, że rondo swoją nazwę otrzymało z inicjatywy samych mieszkańców.

- Może lokalizacja została trochę zmodyfikowana przeze mnie, bo była kolizja prawna. Cieszę się jednak, że jest rondo WOŚP w Chełmie, które znajduje się w miejscu strategicznym. Za trzy lata będzie tu duży szlak obwodnicy południowej. Za kilka tygodni miejsce to zostanie uporządkowane - mówił prezydent **Jakub Banaszek**.

Szef chełmskiej sztabu WOŚP przypomniał, jak docelowo będzie wyglądało to rondo.

- Zostanie wysypane białymi kamykami, a na obrzeżach posadzonych będzie pięć czerwonych berberysów. Mają one symbolizować pięć kontynentów, na których gra orkiestra - mówi Grzegorz Gorczyca.

Czerwone serce można demontować na zimę, aby stanęła w jego miejscu choinka.

**DW**

**CHEŁM** Nasz strażak znów zajął wysoką lokatę!

# Wielkie brawa dla Rafała!

**Pomyślnie zakończyła się dla Rafała Berezy kolejna rywalizacja w ramach strażackich Mistrzostw Europy w Hanowerze. Zawody odbywały się w formule kanadyjskiej „Fire Fit". Rafał indywidualnie zajął 4. miejsce w klasyfikacji open i 3. w kategorii M30. W klasyfikacji drużynowej, wspólnie z Adamem Spychałą, udało mu się sięgnąć po 1. lokatę w kategorii „tandem" oraz 1. w „sztafecie", w której brał udział razem z reprezentacją Polski, wystawioną przez komendanta głównego PSP.**

źródło: profil Facebook Rafał Bereza

źródło: profil Facebook Rafał Bereza

- Te wyniki mogą świadczyć tylko o tym, że jako Polska mamy mocnych strażaków - mówi po udanej rywalizacji Rafał Bereza.

I nie ukrywa, że zawody, do których przygotowywał się przez ostatni rok, nie przebiegły do końca po jego myśli. Zawodnik liczył na minimum 2. lokatę w klasyfikacji indywidualnej.

- Przede wszystkim nie czuję się jeszcze zbyt pewnie w formule kanadyjskiej, ponieważ przez jedenaście sezonów startowałem tylko i wyłącznie z formule amerykańskiej. W przypadku kanadyjskiej regulamin jest już inny, inne są zasady, inna konstrukcja wieży, inaczej też wygląda wyważanie drzwi, czyli jedna z konkurencji. Na mój wynik wpływ miały błędy wynikające z małego doświadczenia - nie ukrywa Bereza.

Strażak jest za to bardzo zadowolony z wyników, jakie udało mu się osiągnąć wspólnie z **Adamem Spychałą** z Ostrowa Wielkopolskiego, oraz z sukcesu, który wypracował wspólnie z reprezentacją Polski.

- W przypadku konkurencji drużynowych - tandemu i sztafety pożarniczej - czułem się już pewniej, ponieważ znamy się w tym gronie i wiemy, na co kogo stać. Wiem, czego mogę się spodziewać. W rywalizacji grupowej udało się nam ustanowić z Adamem nowy rekord Europy, a z reprezentacją Polski rekord Europy, który był bardzo blisko rekordu świata - dodaje Rafał.

Po zakończonych zawodach czas regeneracji będzie bardzo krótki, ponieważ już w najbliższy czwartek odbywają się zawody w Mozel. Następnie Rafał będzie chciał udać się do Rzeszowa i Dortmundu, a w październiku wystartować w mistrzostwach świata, które będą rozgrywane w USA.

-Tak naprawdę te wszystkie najbliższe zawody będę traktował jako formę przygotowania do zasadniczej rywalizacji w USA. Jest to oczywiście wydarzenie niezwykłej rangi, wymagające od organizatorów oraz od nas, zawodników, dużego wysiłku logistycznego. Koszt indywidualnego uczestnictwa w tych zawodach szacujemy na ok. 15 tys. złotych. Część kosztów będziemy pewnie mogli pokryć z własnej kieszeni, ale liczymy też na otwartość zarządu straży i indywidualnych sponsorów - mówi Rafał.

Czy teoretycznie możliwe byłoby zorganizowanie profesjonalnych zawodów na wysokim poziomie np. na terenie Chełma?

- Sądzę, że tak. Wiąże się to oczywiście ze znacznymi kosztami, ale nie trzeba też przygotowywać specjalnie całej infrastruktury, bowiem instalacje wchodzące w skład toru przeszkód przyjeżdżają na miejsce rozgrywania zawodów z zewnątrz. Strażacy z ościennych państw - Ukrainy, Litwy, Czech czy Słowacji bardzo chętnie biorą udział w zawodach rangi międzynarodowej, więc sądzę, że tego typu profesjonalne zawody powinny się spotkać z entuzjazmem. Wiadomo jednak, że ich przygotowanie wiąże się z dużym wysiłkiem organizacyjnym - tłumaczy Bereza.

Czego można życzyć zawodnikowi przed tak wymagającą rywalizacją?

- Przede wszystkim muszę dbać o zdrowie. Mam nadzieję, że wszystkie kontuzje będą mnie omijały szerokim łukiem.

W takim razie życzymy zdrowia i powodzenia w kolejnych startach.

**RC**

super tydzień chełmski

Stosujemy Kodeks Dobrych Praktyk Wydawców Prasy

Ukazuje się na terenie powiatów: chełmskiego, krasnostawskiego i włodawskiego

**Redaguje zespół:**
Piotr Pyrkosz (redaktor naczelny / dyrektor do spraw wydawniczych)
Agnieszka Pastuszak–Maksim (z–ca redaktora naczelnego)
Grzegorz Drozdalski, Krystyna Szeremeta (korekta), Konrad Kowalski, Marcin Petruk, Monika Fajge, Dorota Waryszak, Rafał Czyżyk

**Grafika i DTP:**
Mateusz Gendek, Wojciech Kopczyński

**Sekretariat:**
Anna Wyczyńska

**Biuro Reklam i Ogłoszeń:**
Joanna Derkacz (kierownik), Renata Kasprzak, Karolina Starzyńska, Edyta Kusiak, Krzysztof Kwiatek

**Redakcja/Biuro Reklam i Ogłoszeń:**
22–100 Chełm, ul. Lubelska 31
tel./fax 82 565 27 05,
e–mail:
redakcja@supertydzien.pl
reklama@supertydzien.pl

**Kolportaż:**
PressTrans
tel. 604 494 479

**Druk:**
Seregni Printing Group Sp. z o.o.
ul. Matuszewska 14 hala B3.
03-876 Warszawa

**Wydawca:** Grupa Wydawnicza SŁOWO Sp. z o.o. 02-672 Warszawa, ul. Domaniewska 17/19/133

Redakcja nie odpowiada za treść reklam i ogłoszeń

eprasa.pl 501855af68

**GMINA LEŚNIOWICE** Ach, co to był za ślub!

# Składali przysięgę na plaży...

**Była plaża, słońce, piękna kwiatowa pergola, delikatny szum fal i łzy wzruszenia. - Zalew Maczuły to magiczne miejsce - zgodnie przyznają Ania i Krystian, którzy swój ślub przeżyli tak, jak sobie wymarzyli...**

źródło: USC Leśniowice

Ania i Krystian są ze sobą już 13 lat. W sobotę, 25 czerwca, zadeklarowali sobie wobec świadków, że będą dla siebie wsparciem już do końca życia.

Uroczystość miała przebieg taki, jak dokładnie od dawna ją planowali, czyli... na plaży nad zalewem Maczuły w Horodysku.

- Pochodzę z Leśniowic i ten zalew oraz jego niezwykła aura towarzyszyły mi od zawsze. Pomyślałam zatem - tutaj będzie nasz ślub! - mówi pani Ania, która zadbała o odpowiednią oprawę całej uroczystości. - Jestem z zawodu kosmetyczką, lubię dekoracje, kwiaty i rozmaite oryginalne projekty, dlatego pomyślałam, że idealnym dodatkiem do tego wydarzenia będzie kwiatowa pergola. Przygotowaliśmy ją sami.

Wszystko przebiegło tak, jak sobie wymarzyli.

- Mój tato prowadził mnie do ślubu, były osoby nam najbliższe, przyjaciele. Ślubu udzielał nam **Jacek Stańkowski**, który pracuje w USC w Leśniowicach, a prywatnie jest członkiem naszej rodziny. Zapytaliśmy go wcześniej, czy ślub w takich okolicznościach może mieć miejsce i zgodził się zrealizować nasze plany - dodaje szczęśliwa żona Krystiana.

O odpowiednią atmosferę zadbała również obsługa zalewu. Ratownicy powiadomili wszystkich obecnych, że takie wydarzenie będzie miało miejsce i poprosili, by zachowali podczas uroczystości odpowiednią powagę.

- Spotkało się to z bardzo dobrym odzewem. Wszyscy byli dla nas wyjątkowo życzliwi - nie kryje wzruszenia Ania.

Co chcieliby przekazać młodzi małżonkowie wszystkim zakochanym? - Wspierajcie się nawzajem. Wybaczajcie sobie. Rozmawiajcie. Walczcie o siebie i nigdy nie rezygnujcie. Obecnie większość par zbyt szybko rezygnuje, nie podejmuje walki, próbuje uciekać w inne relacje, które nie spełniają ich oczekiwań - mówią zgodnie Ania i Krystian.

- Warto podkreślić, że ślub Ani i Krystiana to pierwszy ślub w plenerze na terenie naszej gminy. Pierwszy i mam nadzieję - nie ostatni. Odkąd w 2015 roku zmieniła się ustawa Prawo o Aktach Stanu Cywilnego, takie śluby stają się coraz bardziej popularne – dodaje **Jacek Stańkowski**, zastępca kierownika Urzędu Stanu Cywilnego w Leśniowicach. I życzy młodej parze dużo lat w szczęściu.

Nam również nie pozostaje nic innego, jak tylko życzyć wielu wspaniałych chwil na nowej drodze życia! **RC**

# Podejrzany o zabójstwo matki trafił do aresztu

**REJOWIEC 61-letni mężczyzna został doprowadzony do Prokuratury Okręgowej w Zamościu, która prowadzi śledztwo w tej sprawie. Tam usłyszał zarzut zabójstwa. Najbliższe trzy miesiące spędzi w areszcie. Grozi mu kara dożywotniego pozbawienia wolności.**

fot. KMP w Chełmie

O tragicznym zderzeniu, do którego doszło przed południem 24 czerwca w Rejowcu, pisaliśmy już w ubiegłym tygodniu. 61-latka, podejrzanego o zabójstwo matki, chełmscy policjanci zatrzymali po tym, jak otrzymali informacje, że 88-lenia kobieta zmarła w szpitalu, mimo prób reanimacji. Została tam przewieziona z poważnymi obrażeniami głowy.

- Policjanci, którzy podjęli czynności, ustalili, że kobieta w miejscu swojego zamieszkania została kilkukrotnie uderzona tępym narzędziem. W związku z tym zdarzeniem zatrzymali mieszkającego z nią 61-letniego syna - informuje **Ewa Czyż**, rzeczniczka prasowa Komendy Miejskiej Policji w Chełmie. - Zabezpieczyli też młotek, którym najprawdopodobniej się posługiwał.

Mężczyzna został doprowadzony do Prokuratury Okręgowej w Zamościu, która prowadzi śledztwo w tej sprawie. Tam przedstawiono mu zarzuty. Sąd Rejonowy w Zamościu zastosował wobec niego środek zapobiegawczy w postaci tymczasowego aresztowania na okres trzech miesięcy. Za zabójstwo grozi mu kara dożywotniego pozbawienia wolności. **(apm)**

**CHEŁM** Przeszczepy organów są często ostatnią szansą dla chorych ludzi

# Dał życie po śmierci

**Chełmski szpital jest jednym z kilku w województwie lubelskim, który realizuje program pozyskiwania narządów do przeszczepiania. Ostatnia donacja miała miejsce w połowie czerwca. Trzy osoby dostały szansę na nowe życie.**

fot. pixabay/geralt

Od lat placówka współpracuje z Kliniką Chirurgii Ogólnej, Transplantologii i Leczenia Żywieniowego Uniwersytetu Medycznego w Lublinie oraz z Centralnym Szpitalem Klinicznym przy ulicy Banacha w Warszawie, gdzie przeprowadzane są między innymi przeszczepy narządów od osób zmarłych.

W propagowanie transplantologii szczególnie zaangażowani są doktor **Edyta Zając** i **Janusz Błazucki**, szef oddziału anestezjologii i intensywnej terapii oraz cały zespół, który pracuje pod jego kierunkiem.

Ostatnio lekarze pomogli w transplantacji narządów od pacjenta zmarłego w chełmskim szpitalu. Uzyskali zgodę rodziny i o jej decyzji poinformowali lubelską klinikę. Pracujący tam specjaliści przyjechali do pobrania organów: nerek i wątroby.

Jedna z nerek została przeszczepiona 40-letniemu mieszkańcowi Lublina, druga 30-latkowi z województwa małopolskiego. Operacje przeprowadzili lubelscy lekarze. Wątrobę specjaliści ze szpitala przy Banacha w Warszawie przeszczepili 37-latkowi z województwa kujawsko-pomorskiego. Narządy się przyjęły i mężczyźni wracają do zdrowia.

- Śmierć bliskiego dla rodziny to ogromna tragedia – mówi **Lech Litwin**, zastępca dyrektora do spraw lecznictwa w chełmskim szpitalu. - Ale dzięki takiej postawie, jaką zaprezentowali, to również dar życia dla innych osób. W tym przypadku, dla trzech. I za ten bezcenny dar bardzo im dziękuję. Dziękuję też lekarzom i całemu personelowi anestezjologii i intensywnej terapii za zaangażowanie, nadzorowanie i przygotowanie dawcy do pobrań wielonarządowych.

Dyrektor przyznaje, że świadomość dotycząca możliwości uratowania komuś życia w ten sposób z roku na rok jest coraz większa. Mimo to w całym kraju liczba identyfikowanych i zgłaszanych dawców narządów spadła. Wpływ na to miała m.in. pandemia. Na przeszczep narządów czeka blisko 2 tysiące osób, najwięcej - 1037 – na nerkę. Aż 388 osób potrzebują nowego serca, a 148 – wątroby. 116 osób zakwalifikowanych jest do przeszczepu płuc (dane na dzień 30 czerwca br.). Jak podaje Poltransplant, w czerwcu tego roku wykonano 125 przeszczepów różnych narządów, a w ciągu sześciu miesięcy – 649. **szer**

Narządy jednego dawcy mogą uratować lub przedłużyć życie aż ośmiu osobom. Przedmiotem donacji mogą być: wątroba, płuca, serce, nerki, trzustka i jelito cienkie. Można pobierać również tkanki (skóra, rogówki, tkanka kostna wraz ze ścięgnami i chrząstkami, zastawki serca i naczynia krwionośne).

**CHEŁM** Sprawcy grozi cięższy zarzut

# Tragiczny finał awantury za sklepem

**Na 12 lat może trafić za kratki 32-latek z Chełma, który – według ustaleń śledczych – podczas sprzeczki uderzył znajomego butelką w głowę. Jego ofiara kilka dni temu zmarła.**

- Zmieniły się okoliczności, poszkodowany zmarł, więc zmieniony zostanie także zarzut. Podejrzany odpowie za pobicie ze skutkiem śmiertelnym – mówi **Lech Wieczerza**, szef Prokuratury Rejonowej w Chełmie.

62-latek, który został na ulicy uderzony przez znajomego butelką w głowę, miał trepanację czaszki. Zabieg był konieczny. Okazało się, że od urazu w mózgu powstał krwiak podtwardówkowy. Stan mężczyzny był ciężki. Kilka dni temu niestety zmarł.

Przypominamy, że do tragicznej w skutkach sprzeczki doszło 7 czerwca za sklepem przy ul. Katedralnej. Mężczyźni wcześniej razem pili alkohol.

- Patrol, który był jako pierwszy na miejscu, zobaczył zakrwawionego mężczyznę leżącego na ziemi. W stanie zagrażającym życiu załoga karetki pogotowia zabrała go do szpitala – mówiła zaraz po zdarzeniu starsza sierżant **Angelika Głąb-Kunysz** z Komendy Miejskiej Policji w Chełmie.

Według relacji świadków mężczyźni zaczęli się ze sobą kłócić i szarpać. Po chwili 32-latek prawdopodobnie szklaną butelką uderzył w głowę 62-latka, który przewrócił się na ziemię. Następnie sprawca uciekł z miejsca zdarzenia.

- Kryminalni ustalili miejsce przebywania 32-latka i go zatrzymali. Mężczyzna miał prawie 1,5 promila alkoholu w organizmie. To nie było pierwsze jego przewinienie. Notowany był już za przestępstwa przeciwko mieniu oraz życiu i zdrowiu - dodaje policjantka.

Noc spędził w policyjnym areszcie. Sąd zastosował wobec niego środek zapobiegawczy w postaci tymczasowego aresztowania. **(apm)**

eprasa.pl 501855af68

**GMINA WŁODAWA** Ratownicy i policjanci apelują o ostrożność i zdrowy rozsądek

# Piłeś? Nie wsiadaj na rower wodny!

**Sezon kąpielowy trwa w najlepsze, pogoda dopisuje, a to oznacza, że nad Jeziorem Białym w Okunince odpoczywają tłumy. Choć ratownicy wodni i policja ostrzegają, by nie wchodzić do wody po spożyciu alkoholu, amatorów „mocnych wrażeń" nie brakuje.**

„Po jeziorze na rowerach wodnych pływają kompletnie pijani ludzie. W takim stanie skaczą z rowerów do wody" - skarży się nasz Czytelnik. „Czy ktoś ich kontroluje? Dlaczego wieczorem tafla jeziora nie jest patrolowana przez odpowiednie służby?" - pyta.

Przypominamy, że w tym roku nad Jeziorem Białym działają cztery kąpieliska, w tym trzy administrowane przez gminę Włodawa. Urząd przeznaczył na ich zabezpieczenie 180 tys. złotych.

O bezpieczeństwo kąpiących się dba Chełmski Oddział Stowarzyszenia Ratownictwo Wodne Rzeczypospolitej. Ratownicy pracują do godz. 18. **Lechosław Pastuszak**, prezes stowarzyszenia zapewnia, że wywiązują się ze swoich obowiązków.

- Mamy wykwalifikowany, doświadczony zespół. Jeśli podejrzewamy, że ktoś jest pod wpływem alkoholu, pilnujemy, żeby wyszedł na brzeg, nie pozwalamy mu się kąpać - mówi. I dodaje: - Ratownicy wodni nie posiadają alkomatów. Nie możemy sprawdzać, czy ktoś jest pijany, czy nie. Jeśli mamy takie podejrzenia, zawiadamiamy policję. To zadanie funkcjonariuszy.

Od połowy czerwca, jak co roku w sezonie letnim, w Okunince pełni służbę zwiększona liczba policjantów.

- Są tam kierowani zarówno policjanci z Włodawy, jak i innych jednostek garnizonu lubelskiego. Nad Białym pracują policjanci oddziałów prewencji, patrolowo-interwencyjni, ruchu drogowego, ale też kryminalni, dzielnicowy oraz sternicy, którzy patrolują taflę jeziora z łódki - powiedziała nam podinsp. **Bożena Szymańska**, ekspert jednoosobowego stanowiska ds. kontroli Komendy Powiatowej Policji we Włodawie.

- Funkcjonariusze skupiają się głównie na patrolowaniu plaż, deptaków, rejonów lokali gastronomicznych, dróg dojazdowych do jeziora i pomostów, a także terenów przyległych do prywatnych posesji. Kontrolują niestrzeżone kąpieliska oraz obiekty pływające na wodzie – tłumaczy. I zapewnia, że policjanci sprawdzają, czy osoby korzystające ze sprzętów wodnych są trzeźwe. Patrolują też taflę jeziora w godzinach największego ruchu, do około godz. 18, ale jeśli jest taka potrzeba, to przedłużają służbę.

Przedsiębiorcy, którzy prowadzą wypożyczalnie sprzętu wodnego, twierdzą, że wszystkich nie da się upilnować. - Nie wypożyczamy rowerów wodnych osobom, które są pijane, nie chcemy mieć nikogo na sumieniu. Problem polega na tym, że nawet jak odprawimy nietrzeźwych z kwitkiem, ktoś inny wypożycza za nich rower. A amatorzy trunków wyskokowych zawsze znajdą sposób, żeby się na rowerku wodnym znaleźć - usłyszeliśmy do jednego z lokalnych przedsiębiorców.

Ratownicy wodni liczą na zdrowy rozsądek wczasowiczów, a policja apeluje: Nie pływajmy żaglówkami, łódkami, czy kajakami będąc pod wpływem alkoholu, czy innych środków odurzających. Za naruszenie tego zakazu grozi nam odpowiedzialność karna, a ponadto jest to niebezpieczne zarówno dla nas samych, jak i dla innych amatorów wodnych uroków.

**Faj**

Zgodnie z Ustawą o bezpieczeństwie osób przebywających na obszarach wodnych, za pływanie pod wpływem alkoholu pontonem, kajakiem, rowerkiem wodnym, czy żaglówką grozi grzywna. Ustawa nie wskazuje jej wysokości, ale policja zwykle nie nakłada kar wyższych niż 500 zł. Jeśli zawartość alkoholu we krwi nie przekracza 0,5 prom., interwencja policji może skończyć się jedynie na upomnieniu. Sprawy mają się inaczej w przypadku nietrzeźwych użytkowników łodzi motorowej. Taka osoba zostanie potraktowana jak kierowca pojazdu mechanicznego.

**WŁODAWA** Tylko u nas!

# Dalsze losy nieśmiertelnika

**To już finał odkrywania losów Jana Horszczaruka, którego nieśmiertelnik nr 866 został odnaleziony przez Stowarzyszenie Odkrywców Ziemi Włodawskiej w kwietniu tego roku. Nasz tygodnik od początku śledzi tę historię!**

*Wnuk Jana Horszczaruka, pan Stanisław, z nieśmiertelnikiem dziadka. Obok znalazca rodzinnej pamiątki, członek Stowarzyszenia Odkrywców Ziemi Włodawskiej*

Jak ustaliło stowarzyszenie przy współpracy z Instytutem Pamięci Narodowej w Lublinie i Wojskowym Biurem Historycznym w Warszawie, żołnierz, do którego należał nieśmiertelnik, był mieszkańcem wsi Wyryki, synem Józefa i Anny. W dokumentach WBH członkowie stowarzyszenia odnaleźli informację, że w latach 1936-1937 pełnił służbę w 3. batalionie CKM 84. pułku Strzelców Poleskich 30. Dywizji Piechoty.

- Szczególne podziękowania za zaangażowanie w rozwianie tajemnicy i ustalenie historii tego żołnierza należą się trzem osobom. Są nimi: dr hab. **Jacek Romanek** i **Paweł Skrok** z IPN w Lublinie, a także **Mirosław Dyzakowski** z Wojskowego Biura Historycznego w Warszawie - mówi w imieniu stowarzyszenia prezes **Józef Grochowicz.**

Członkom stowarzyszenia udało się dotrzeć do wnuka Jana Horszczaruka - pana **Stanisława**, który z ogromnym wzruszaniem, trzymając w dłoniach nieśmiertelnik, przybliżył poszukiwaczom losy swojego dziadka. Według przekazu służył on w Kobryniu w 4 batalionie. Jak opowiadał wnukowi, dowódcą tego batalionu był mjr. **Sokal**. Dziadek ponownie zmobilizowany został w marcu 1939 roku (miał wtedy stopień kaprala) i przewieziony wraz ze swoją jednostką na teren dzisiejszego województwa łódzkiego, gdzie zakwaterowany był przez kilka miesięcy w rejonie Szczercowa. W pierwszych dniach kampanii wrześniowej jako znający obsługę CKM-u próbował zwalczać bezskutecznie niemieckie samoloty.

Pan Stanisław opowiedział, że dowódcą pułku, w którym służył jego dziadek, był płk. **Sztarejko**, a bezpośrednim przełożonym kpt. **Barański,** dowódca samodzielnej przeciwlotniczej kompani CKM 84 pułku piechoty Strzelców Poleskich, który zginął w pierwszych dniach walk. Jan Horszczaruk brał udział w walkach odwrotowych, w okolicy Przyłęku lub Bełchatowa. Jego oddział został okrążony, a on sam w okresie pomiędzy 10 a 13 września 1939 r. dostał się do niewoli niemieckiej, z której do rodzinnej wsi wrócił prawdopodobnie w roku 1942 lub 1943. Żołnierz przeżył wojnę i zmarł w latach 80.

- Pan Stanisław zaśpiewał nam piosenkę o żołnierskich nieśmiertelnikach, której nauczył go dziadek: „Słońce nam świeci i kwitnie maj, idą żołnierze, bo wzywa kraj, idą żołnierze na wielki bój, każdy ma w sobie obraz swój, o Maryjo uha ha. dlaczego tak serce Ci bije, gdy wkładasz medalik na szyję, o Maryjo uha ha" mówi. I dodaje: - Niestety, mimo naszych najszczerszych chęci, po wstępnych konsultacjach z konserwatorem zabytków, nie mamy jeszcze zgody na zwrot znalezionego nieśmiertelnika rodzinie. Nie poddajemy się jednak. Przygotowujemy dokumentację i liczymy na to, że ostatecznie przekażemy pamiątkę najbliższym pana Jana, o czym również poinformujemy.

**kk**

**Wójt Gminy Stary Brus**

działając na podstawie art. 35 ust. 1 ustawy z dnia 21 sierpnia 1997 r. o gospodarce nieruchomościami – (Dz.U. z 2021 r., poz. 1899, z późn. zm.) informuje, że na tablicy ogłoszeń Urzędu Gminy oraz na stronach internetowych www.starybrus.pl i https://ugstarybrus.bip.lubelskie.pl/ został podany do publicznej wiadomości (na okres 21 dni, począwszy od 04.07.2022 r.) wykaz nieruchomości stanowiących własność Gminy Stary Brus przeznaczonych do najmu i dzierżawy. 6763

# Burmistrz z absolutorium i wotum zaufania

**WŁODAWA Zaskoczenia nie było. W minioną środę (29 czerwca) podczas sesji Rady Miasta Włodawa, radni udzielili Wiesławowi Muszyńskiemu wotum zaufania. Burmistrz otrzymał też od radnych absolutorium. „Za" opowiedzieli się wszyscy radni biorący udział w posiedzeniu, czyli 13 osób.**

- Serdecznie dziękuję za Państwa głosy, a także za współpracę - powiedział Muszyński. - Chciałbym też podziękować moim współpracownikom, nie tylko z urzędu miasta, ale też innych miejskich instytucji, bo to absolutorium, to również ich zasługa i ciężka praca - dodał.

Zanim zagłosowali, radni usłyszeli sprawozdanie finansowe z wykonania budżetu za 2021 rok, które wcześniej otrzymało pozytywną opinię Regionalnej Izby Obrachunkowej. Mogli się też zapoznać z obszernym raportem o stanie miasta. Raport jest od lat obowiązkowym dokumentem, na podstawie którego radni udzielają burmistrzowi absolutorium.

**Faj**

**Obwieszczenie o pierwszej licytacji nieruchomości**

Naczelnik Urzędu Skarbowego we Włodawie podaje do publicznej wiadomości, że **w dniu 3 sierpnia 2022 r. o godz. 10:00** w siedzibie Urzędu Skarbowego we Włodawie przy ul. Czworobok w pokoju nr 6, odbędzie się pierwsza licytacja nieruchomości:

- udziału 1/2 w zabudowanej działce numer 85/1, o powierzchni 0,34 ha, położonej w obrębie numer 0019 Wola Wereszczyńska, gmina Urszulin, powiat włodawski, województwo lubelskie, dla której Sąd Rejonowy we Włodawie prowadzi księgę wieczystą oznaczoną numerem LU1W/00031096/5. Na działce znajdują się: budynek mieszkalny, budynek gospodarczy stodoła, budynek gospodarczy obora, budynki drewniane letniskowe 2 szt., budynek drewniany siodlarnia, budynek suszarni tytoniu. Działka ogrodzona z nasadzeniami iglaków.

- działka numer 21/2, o powierzchni 0,30 ha, położona w obrębie numer 0019 Wola Wereszczyńska, gmina Urszulin, powiat włodawski, województwo lubelskie, dla której Sąd Rejonowy we Włodawie prowadzi księgę wieczystą oznaczoną numerem LU1W/00029622/5. Na działce znajdują się fundamenty, w złym stanie technicznym, działka zakrzaczona.

- działka numer 84/2, o powierzchni 0,30 ha, położona w obrębie numer 0019 Wola Wereszczyńska, gmina Urszulin, powiat włodawski, województwo lubelskie, dla której Sąd Rejonowy we Włodawie prowadzi księgę wieczystą oznaczoną numerem LU1W/00029622/5. Działka bardzo wydłużona.

Powyższe nieruchomości stanowią własność Semico-M Systemy Elektroniczne Spółka z o.o.

**Suma oszacowania udziału 1/2 w zabudowanej działce numer 85/1, o powierzchni 0,34 ha, wynosi 77.100,00 zł (słownie: siedemdziesiąt siedem tysięcy sto złotych), cena wywołania jest równa 3/4 sumy oszacowania i wynosi 57.825,00 zł (słownie: pięćdziesiąt siedem tysięcy osiemset dwadzieścia pięć złotych).**

**Suma oszacowania działki numer 21/2, o powierzchni 0,30 ha, wynosi 27.900,00 zł (słownie: dwadzieścia siedem tysięcy dziewięćset złotych), cena wywołania jest równa 3/4 sumy oszacowania i wynosi 20.925,00 zł (słownie: dwadzieścia tysięcy dziewięćset dwadzieścia pięć złotych).**

**Suma oszacowania działki numer 84/2, o powierzchni 0,30 ha, wynosi 12.300,00 zł (słownie: dwanaście tysięcy trzysta złotych), cena wywołania jest równa 3 sumy oszacowania i wynosi 9.225,00 zł (słownie: dziewięć tysięcy dwieście dwadzieścia pięć złotych).**

**Licytant przystępujący do licytacji powinien złożyć wadium w wysokości 1/10 sumy oszacowania, to jest odpowiednio kwotę: 7.710 zł, lub 2.790 zł, lub 1.230,00 zł.**

Wadium winno być złożone w gotówce lub w postaci czeku potwierdzonego wystawionego na organ egzekucyjny Naczelnika Urzędu Skarbowego we Włodawie. Wadium można także wpłacić na rachunek bankowy Urzędu Skarbowego we Włodawie nr: **NBP O/ Lublin 94101013390004461391200000** z dopiskiem „wadium - licytacja nieruchomości" należy również wskazać nr działki, tak aby wadium wpłynęło na wskazany powyżej rachunek nie później niż w dniu poprzedzającym licytację.

W licytacji mogą również uczestniczyć osoby, które przedłożą pełnomocnictwo do udziału w licytacji stwierdzone dokumentem i podpisem notarialnie potwierdzonym. W licytacji nie mogą uczestniczyć osoby wymienione w art. 111d § 1, oraz osoby, które mogą nabyć nieruchomość tylko za zezwoleniem organu administracji publicznej, a zezwolenia tego nie przedstawiły.

W ciągu 14 dni przed dniem licytacji, w dni robocze w godzinach 9.00 - 10.00 będzie można oglądać nieruchomości oraz przeglądać w siedzibie Urzędu Skarbowego we Włodawie przy ul. Rynek 9 w pokoju nr 6 akta przedmiotowego postępowania po wcześniejszym uzgodnieniu telefonicznym (tel. 82 5727222).

Prawa osób trzecich nie będą przeszkodą do licytacji i przyznania nabywcy własności nieruchomości bez zastrzeżeń, jeżeli osoby te nie wystąpiły wcześniej o wyłączenie nieruchomości lub jej przynależności spod egzekucji.

Użytkowanie, służebność i prawa dożywotnika, jeżeli nie są ujawnione w księdze wieczystej i nie zostaną zgłoszone najpóźniej na 3 dni przed rozpoczęciem licytacji, nie będą uwzględnione w dalszym toku egzekucji i wygasną z chwilą, w której postanowienie o przyznaniu własności stanie się ostateczne.

**Licytacja może być odwołana bez podania przyczyn.**

6674

eprasa.pl 501855af68

**CHEŁM** Krwawa rozróba w lokalu w centrum miasta zakończy się w sądzie

# Z toporkiem na wokalistę Nokautu

**Dwóch młodych mężczyzn z Rejowca Fabrycznego (18 i 19 lat) stanie przed sądem za napaść na Przemysława Gilewicza, wokalistę i lidera zespołu Nokaut. Próbował on uspokoić awanturników, którzy wszczęli rozróbę w nocnym lokalu w Chełmie i oberwał od nich toporkiem w głowę.**

Prokuratura skierowała już do sądu akt oskarżenia w tej sprawie. 19-letni prowodyr awantury odpowie za pobicie z użyciem niebezpiecznego narzędzia, z co grozi mu do 8 lat pozbawienia wolności. Młodszy usłyszał zarzut udziału w bójce. Może spędzić za kratkami 3 lata.

Do zdarzenia doszło w nocy 21/22 stycznia w klubie w centrum Chełma. Wokalista grupy Nokaut razem z kolegami przyszedł do knajpy.

- Około godziny 20 wybraliśmy się z kolegą na kręgle i bilard, aby miło spędzić wieczór. Nic nie wskazywało, że może się on skończyć jakąkolwiek rozróbą… – relacjonował nam zaraz po zdarzeniu 31-letni wokalista disco polo. - Sytuacja zmieniła się niedługo po północy. Grupa młodych mężczyzn zaczęła zachowywać się coraz bardziej agresywnie. Widać, że niektórymi kierowała spora dawka wypitego alkoholu. Awanturnicy tłukli szkło, wyrzucali na zewnątrz kije do bilarda i próbowali je łamać, a także wyzywali kelnerki. Atmosfera w lokalu była coraz bardziej napięta, a zarazem niebezpieczna. W środku przebywało wówczas kilkadziesiąt osób. Większość nie zwracała jednak na to uwagi, zajęta była swoimi sprawami, ludzie grzebali w swoich telefonach i zachowywali się tak, jakby zupełnie nic się nie działo – opowiadał.

Pan Przemysław nie mógł dłużej znieść zachowania awanturników. Zapytał kelnerek, czy potrzebują pomocy. Te poinformowały, że na miejsce jedzie już policja.

- Podszedłem do napastników, powtarzałem, żeby się uspokoili i dali ludziom spokojnie posiedzieć i miło spędzić czas. Niestety, na nic się to zdało. Raczej zadziałało na nich jak przysłowiowa płachta na byka. Stali się bardziej agresywni. W pewnym momencie jeden z nich uderzył mnie pięścią w twarz – relacjonował nam przebieg zdarzenia pan Przemek. - Zareagowałem tak, jak mnie uczono, bo przez wiele lat trenowałem sztuki walki.

Gdy już miał przewagę nad jednym z napastników, do akcji wkroczył drugi. Wtedy 19-latek wyjął z torby toporek i uderzył Giewicza w głowę.

Zdaniem jednej z kobiet, która przebywała wówczas w lokalu i widziała całe zajście, pan Przemek został uderzony siekierko-młotkiem, najpierw stroną młotka, zaś później siekierki. Artystę zalała krew.

- Musiało mnie nieźle zamroczyć, bo drugiego uderzenia nawet nie pamiętam. W zatamowaniu krwotoku pomagały mi pracownice lokalu i kilka osób postronnych. 90 procent bawiących się tam ludzi wyszło na zewnątrz – opowiadał pokrzywdzony.

Po chwili na miejsce przybyli policjanci oraz załoga karetki pogotowia. Pan Przemek został przewieziony do chełmskiego szpitala. Stwierdzono u niego złamanie i zapadnięcie kości oczodołu oraz złamanie kości ciemieniowej czaszki. Następnego dnia został przewieziony do szpitala w Zamościu, gdzie przeszedł operację kości oczodołu.

Zdarzenie potwierdziło nagranie monitoringu. Napastnicy uciekli. Okazało się, że poszli na dworzec PKP, by pociągiem pojechać do domu. Tam wypatrzył ich funkcjonariusz, który był już po służbie. Zobaczył mężczyzn, których wygląd pasował do opisu poszukiwanych. Na dodatek jeden z nich miał opuchniętą rękę, którą zadawał ciosy. Starszy trafił do tymczasowego aresztu, młodszy jest pod dozorem policji. Niebawem obaj zasiądą na ławie oskarżonych. **(apm)**

# Oskarżony o rozbój na obywatelu Ukrainy

**CHEŁM 34-latek z Chełma podejrzany jest o to, że pobił i okradł znajomego Ukraińca. Według ustaleń śledczych uderzył swą ofiarę pięścią w głowę i zabrał 48 tys. złotych, które leżały na kokpicie w aucie. Prokuratura oskarżyła już chełmianina o rozbój. Grozi mu od 2 do 12 lat więzienia.**

fot. Pixabay/Annabel_P

Do zdarzenia doszło 20 kwietnia. 40-letni obywatel Ukrainy zatrzymał się autem z lawetą na przystanku autobusowym przy al. Przyjaźni w Chełmie. Chciał poprawić lusterko. W pewnym momencie podjechał do niego znajomy mu mężczyzna. Doszło między nimi do sprzeczki. Jak twierdzi poszkodowany, dostał pięścią w twarz, aż go zamroczyło. Z auta zniknęły pieniądze, które leżały nad kierownicą. Ponoć miał za nie kupić auto.

Poszkodowany karetką pogotowia został odwieziony do szpitala na badania. Miał obrażenia na twarzy, skarżył się na zawroty głowy.

Policja zatrzymała podejrzanego o rozbój 34-latka z Chełma. Został doprowadzony do prokuratury. Usłyszał zarzuty, jest pod dozorem policji. Nie przyznaje się do kradzieży pieniędzy. Zeznał, że posprzeczał się z Ukraińcem, bo ten jest mu winny 100 000 zł. Chciał je tylko odzyskać.

Śledczy mu jednak nie uwierzyli i oskarżyli go o rozbój. Niebawem stanie przed sądem. Akt oskarżenia w tej sprawie jest już gotowy. **(apm)**

**GMINA REJOWIEC** Raził ciotkę prądem, dusił poduszką

# 17-latek oskarżony o usiłowanie zabójstwa

**Jest akt oskarżenia dla bezwzględnego 17-latka, który zaatakował niepełnosprawną ciotkę. Za działanie ze szczególnym okrucieństwem grozi mu od 12 do 25 lat więzienia.**

fot. Policja Chełm

Akt oskarżenia trafił do sądu pod koniec czerwca bieżącego roku. Śledczy nie informują szerzej o ustaleniach poczynionych w toku postępowania i motywie działania sprawcy. Wiadomo jedynie, że częściowo przyznał się do winy i złożył wyjaśnienia.

Do zdarzenia doszło 16 lutego w gminie Rejowiec. Mieszkający po sąsiedzku nastolatek postanowił skrzywdzić bezbronną kobietę. Jak ustalili śledczy, raził ciotkę podłączonym do kontaktu kablem, zakończonym przewodami bez izolacji. Przykładał je do ciała kobiety.

Gdy 44-latka zaczęła się bronić i krzyczeć, młody mężczyzna próbował ją uciszyć. Przyłożył jej do twarzy poduszkę i zaczął ją dusić. Gdy usłyszał krzyki członków rodziny, wyskoczył przez okno i uciekł.

Nie wiadomo, jak długo poszkodowana była dręczona przez swego oprawcę. Spłoszony nastolatek pojechał do swojej dziewczyny mieszkającej w gminie Żółkiewka. Od niej wyruszył w podróż do Lublina. Policjanci zatrzymali go jeszcze tego samego dnia w busie przejeżdżającym przez miejscowość Jabłonna w powiecie lubelskim.

Prokurator przedstawił mu zarzut usiłowania zabójstwa ze szczególnym okrucieństwem. Sąd przychylił się do wniosku o tymczasowe aresztowanie na okres trzech miesięcy. Mimo niepełnoletności, nastolatek będzie odpowiadał przed sądem jak osoba dorosła. **GD**

# Szykuje się strajk ostrzegawczy w MOPR

**CHEŁM Aż 99 proc. pracowników Miejskiego Ośrodka Pomocy Rodzinie, którzy wzięli udział w referendum, opowiedziało się za strajkiem ostrzegawczym. Rozpocznie się już 8 lipca. Głównym postulatem jest podwyżka wynagrodzeń o 1 500 zł od stycznia 2022 r.**

W ośrodku zatrudnionych jest 129 osób, udział w referendum wzięło 81 pracowników. 80 opowiedziało się za przeprowadzeniem strajku.

Pracownicy MOPR domagają się podwyżek. Jak twierdzą, aż 75 proc. załogi otrzymuje najniższą krajową, niezależnie od pełnionych funkcji.

- Dotychczasowe rozmowy, negocjacje oraz mediacje, również z udziałem osób delegowanych przez prezydenta Chełma **Jakuba Banaszka**, nie przyniosły wymiernego efektu. Od decyzji oraz dobrej woli prezydenta zależy zainicjowanie niezbędnych zmian, które będą odpowiedzią na rosnące problemy naszego środowiska oraz zwiększą efektywność pomocy świadczonej mieszkańcom Chełma - mówi **Monika Jezierska**, przewodnicząca Związku Zawodowego Pracowników Miejskiego Ośrodka Pomocy Rodzinie w Chełmie.

8 lipca odbędzie się strajk ostrzegawczy. Potrwa od godziny 10.30 do 12.30. Pracownicy między innymi przemaszerują z transparentami od siedziby MOPR Chełm przy ul. Kolejowej 8 do urzędu miasta.

Jezierska i pracownicy ośrodka są wdzięczni radnym: **Edycie Rożek**, **Piotrowi Malinowskiemu**, **Markowi Sikorze** oraz mieszkańcom i podopiecznym ośrodka, którzy dostrzegają problem i ich wspierają. Temat ten został poruszony na ostatniej sesji Rady Miasta Chełm. Radny Piotr Malinowski wspomniał o tym, że dowiedział się, iż pani wiceprezydent **Dorota Cieślik** podczas rozmów ze związkowcami z MOPR zarzuciła im niekompetencję.

- Mówienie, że pan słyszał od kogoś, że pani prezydent użyła takich słów, jest mało eleganckie. Uważam nawet, że jest poniżej pasa, bo w usta można włożyć wszystko - skomentował uwagę Malinowskiego prezydent Jakub Banaszek. - Jeśli pracownicy, którzy to słyszeli, mają jakieś dowody, bardzo proszę, żeby z takimi dowodami przyszli. Spory są po to, żeby je rozwiązywać. To jest poważny zarzut. Gdyby pani wiceprezydent Cieślik tak powiedziała, to nie powinna pełnić tej funkcji. A znam ją na tyle, że wiem, że może użyć niekiedy mocnego języka, ale nie takiego.

Czy związkowcy mają dowody? - zapytaliśmy szefową związków zawodowych MOPR.

- Podczas rozmów 8 marca pani prezydent Dorota Cieślik, która reprezentowała urząd, wyraziła opinię, że strona związkowa nie powinna podnosić argumentów dotyczących podwyżek dla pracowników magistratu, gdyż wykonują oni inne, dużo ważniejsze i bardziej odpowiedzialne zadania zawodowe, a także mają wyższe kwalifikacje niż pracownicy MOPR. Pani prezydent dodała również, że podwyżka w urzędzie była możliwa z uwagi na redukcję etatów, która w ostatnich latach miała miejsce w magistracie. Wypowiedź pani prezydent, która jest odpowiedzialna również za realizację zadań z zakresu pomocy społecznej, świadczy o braku elementarnej wiedzy dotyczącej niezbędnych kwalifikacji zawodowych wskazanych w Ustawie o pomocy społecznej, ukończonych szkoleniach specjalistycznych oraz podniesionych kalifikacjach zawodowych przez pracowników tutejszego ośrodka, niezbędnych do realizacji coraz to nowych i bardziej skomplikowanych zadań stawianych przed pomocą społeczną - dodała Jezierska.

Przewodnicząca poinformowała też, że w ciągu ostatnich kilku miesięcy, z powodu niskich wynagrodzeń oraz braku możliwości rozwoju, z MOPR-u odeszło ok. 30 pracowników, w tym osoby z bardzo wysokimi kwalifikacjami zawodowymi.

- Wypowiedź pani prezydent dotycząca niskich kwalifikacji wzbudziła w pracownikach MOPR duże rozgoryczenie i rozczarowanie postawą osoby piastującej tak wysoki urząd. Czujemy się poniżeni i ośmieszeni w oczach opinii publicznej. Taka narracja nie służy osiągnięciu porozumienia przez obie strony. Dlatego też apelujemy do pana prezydenta o podjęcie stosownych działań deklarowanych podczas wystąpienia na sesji Rady Miasta Chełm. Dosyć tolerancji dla poniżania pracowników! - dodała Jezierska.

Pani wiceprezydent obiecała nam udzielić komentarza w tej sprawie w poniedziałek. Do tematu wrócimy. **DW**

eprasa.pl 501855af68

# Policjant w przedszkolu

**WŁODAWA Dzielnicowy mł. asp. Marcin Nowicki odwiedził dzieci w Przedszkolu nr 2 we Włodawie. Opowiadał im o zasadach bezpieczeństwa podczas wakacji.**

Przedstawił m.in. program „Kręci mnie Bezpieczeństwo nad Wodą", przypomniał, jak poruszać się po drodze, jak nie dać się oszukać, a także przybliżył najmłodszym zawód policjanta. Dzieci mogły wsiąść do samochodu służbowego, usłyszeć policyjne sygnały, dotknąć kajdanek czy pałki.

Dzielnicowy zapewniał też maluchy, że policjanci to osoby, do których zawsze można zwrócić się o pomoc.

**opr. (apm)**

# Na działkę tylko piechotą

**WŁODAWA Na most nad Włodawką przy starej kaflarni obowiązuje zakaz wjazdu. Powodem jest jego zły stan techniczny. Nikt nie ma wątpliwości, że most zniszczył ciężki sprzęt, który używany był przez wojsko.**

Nadbużańskie tereny od września są dość mocno eksploatowane przez wojsko i służby mundurowe. Ucierpiało przez to wiele dróg, ale nie tylko. Drewniany most nad Włodawką jest w tej chwili nieprzejezdny. Można przez niego jedynie przejść. Dla turystów nie jest to wielka niedogodność, ale działkowcy muszą teraz parkować swoje samochody na ul. Mostowej, a dalej iść pieszo. Niektórzy, co prawda, ignorują zakaz wjazdu, ale czynią to na własne ryzyko. W wielu miejscach deski są dziurawe.

- Wyłączyliśmy most z użytkowania, ponieważ jego stan nie pozwala na ruch samochodowy. Do tej sytuacji na pewno przyczynił się czas oraz ciężki sprzęt wojskowy, który był potrzebny na granicy. Złożyliśmy już wniosek do wojewody i liczymy, że w ramach naprawy dróg uszkodzonych przez wojsko, również ten most zostanie naprawiony. Jeśli jednak sprawa będzie się przedłużała, to na pewno z własnych środków będziemy musieli go naprawić - informuje burmistrz Włodawy **Wiesław Muszyński**.

- Odległość nie jest daleka, więc można się przejść. Nie stanowi to dla mnie większego problemu. Dla mnie działka to rekreacja, więc ruch na świeżym powietrzu mogę tylko zaliczyć do plusów. Człowiek już się przyzwyczaił, że wszędzie samochodem dojedzie. Może to i dobrze, że trzeba się przespacerować. To jeszcze nikomu nie zaszkodziło - śmieje się pani **Krystyna.**

- Jeśli ktoś ma działkę typowo rekreacyjną, to dla niego zapewne nie będzie to duże utrudnienie. Na mojej działce jest ogródek i trawa do koszenia, a ze względów bezpieczeństwa nie trzymam drogich narzędzi tutaj, tylko w piwnicy w bloku i zawsze je wożę na działkę. Teraz muszę niestety wszystko nosić, bo nie można tędy jeździć. Ale liczę na to, że w tym roku most zostanie naprawiony, bo długo taki stan nie może się przecież utrzymywać - komentuje pan **Dariusz**.

**kk**

# Medale dla małżeństw z ponad 50-letnim stażem

**WŁODAWA** Podczas ostatniej sesji rady miasta burmistrz Włodawy **Wiesław Muszyński** uhonorował małżeństwa, które przeżyły ze sobą ponad pół wieku. Małżonkowie dostali medale od Prezydenta Rzeczpospolitej.

fot. UM Włodawa

Medale otrzymali: **Krystyna** i **Zbysław Grytczukowie** (51 rocznica ślubu), **Irena** i **Andrzej Bajukowie** (51 rocznica ślubu), **Lucyna** i **Eugeniusz Kraśniewiczowie** (55 rocznica ślubu), **Stanisława** i **Jan Kuciowie** (60 rocznica ślubu), **Halina** i **Ryszard Bondyrowie** (51 rocznica ślubu).

- Wszystkim Państwu serdecznie gratulujemy i życzymy dużo zdrowia i kolejnych pięknych jubileuszy - powiedział burmistrz Muszyński. **Faj**

# Kurtyna wodna na miejskim skwerku

**WŁODAWA** Ponieważ upalne lato może przyprawić o zawrót głowy, we Włodawie pojawiła się kurtyna wodna, zamontowana przez Miejskie Przedsiębiorstwo Gospodarki Komunalnej. Tradycyjnie już stanęła na skwerku im. Zesłańców Sybiru przy ul. Pocztowej. Chłodna woda daje ukojenie nie tylko bawiącym się na placu dzieciom, ale i odpoczywającym na ławkach dorosłym.

fot. Urząd Miasta Włodawa

Na terenie powiatu włodawskiego obowiązuje drugi stopień ostrzeżenia przed upałem. Jak informuje Instytut Meteorologii i Gospodarki Wodnej – Państwowy Instytut Badawczy (IMGW – PIB) wysokie temperatury, pozostaną z nami na dłużej. **Faj**

# Krótko z powiatu

### Duża kasa na scalenia

**Pow. włodawski** 27 czerwca starosta **Andrzej Romańczuk** podpisał umowę na realizację dwóch programów scaleniowych. Z rąk **Zdzisława Szweda**, członka Zarządu Województwa Lubelskiego, powiat włodawski otrzymał czeki na pomoc finansową w kwocie sięgającej niemal 35,5 mln zł. To największa w historii powiatu dotacja zewnętrzna, jaką udało się pozyskać. Pomoc ta będzie przeznaczona na dwie operacje scaleniowe, które zostaną zrealizowane w gminach Wyryki oraz Urszulin. Warty podkreślenia jest fakt, że to niemal 40 procent wszystkich pieniędzy przeznaczonych na scalenia w naszym województwie.

### Weź udział w ankiecie

**Gm. Stary Brus** Od 27 czerwca do 10 lipca 2022 roku na terenie gminy realizowane są badania ankietowe związane z opracowywaniem diagnozy lokalnych zagrożeń społecznych. Pozyskane dane statystyczne będą wykorzystane do analiz i opracowań zbiorczych dotyczących sytuacji społecznej oraz będą stanowiły podstawę do opracowania dokumentu, jakim jest Diagnoza Problemów Społecznych Gminy Stary Brus. Ankietę można znaleźć na stronie internetowej gminy.

### Kup pan auto!

**Gm. Wyryki** Wójt gminy, **Mirosław Torbicz**, zaprasza do składania ofert na kupno samochodu ciężarowego renault midliner S 130. Pojazd był wykorzystywany do przewożenia materiałów sypkich. Warunkiem przystąpienia do przetargu jest wpłacenie na konto gminy wadium w wysokości 10 proc. ceny wywoławczej.

### Artystyczne wakacje

**Gm. Hańsk** Dom Kultury w Dubecznie prowadzi zapisy na letnie warsztaty artystyczne. 2 lipca odbędą się zajęcia z decoupage dla dzieci w wieku 6-15 lat (10 miejsc), 6-7 lipca przyjdzie czas na warsztaty rzeźbiarskie dla młodzieży w wieku 14-15 lat (5 miejsc), a 15 lipca zaplanowano warsztaty dla dzieci w wieku 7-15 lat, które będą robić odlewy gipsowe (10 miejsc). Zajęcia są darmowe, a zapisywać można się wyłącznie przez messengera DK Dubeczno.

### Jarmark Leśny

**Gm. Wyryki** W niedzielę 10 lipca o godz. 14 na placu przy urzędzie gminy rozpocznie się Jarmark Leśny. W programie znalazły się występy artystyczne dzieci z okolicznych szkół, przedstawienie teatralne dla najmłodszych w wykonaniu teatru „Maska", prezentacja Poleskich Psów Ratowniczych, stoiska tematyczne, występ „Swojskiej Kapeli" z Woli Uhruskiej, oraz kapeli „Drewutnia", a także pokazy artystyczne „Słowiańskiego Grodu" z Wólki Bieleckiej. Zwieńczeniem wydarzenia o 20.30 będzie koncert zespołu „Leśne Licho" i pokaz fireshow w wykonaniu „Słowiańskiego Grodu".

**kk**

# Zmiana warty na stanowisku zastępcy policji

**WŁODAWA Obowiązki zastępcy komendanta powiatowego policji we Włodawie powierzono w piątek młodszemu inspektorowi Dariuszowi Godlewskiemu. Będzie nadzorował pion kryminalny.**

Zastąpi na tym stanowisku młodszego inspektora **Krzysztofa Tatysa**, który został przesunięty do dyspozycji komendanta wojewódzkiego policji w Lublinie z uwagi na stan zdrowia.

Nowy zastępca podziękował za zaufanie oraz zobowiązał się do jak najlepszego wykorzystania zdobytego doświadczenia i wiedzy do kierowania włodawskimi policjantami.

Młodszy Inspektor Dariusz Godlewski służy w policji od 1997 roku. Wcześniej pełnił służbę w Komendzie Powiatowej Policji w Zamościu na stanowisku zastępcy komendanta.

**(opr. apm)**

eprasa.pl 501855af68

# Pijany uderzył w autokar

**REGION Tragicznie mogło zakończyć się zachowanie 25-latka, który po wypiciu alkoholu zdecydował się na jazdę samochodem. W wąskiej uliczce uderzył w autokar, do którego wsiadały osoby wyjeżdżające na wycieczkę.**

fot. Policja Zamość

Do zdarzenia doszło 27 czerwca w powiecie zamojskim wczesnym rankiem. W autokarze siedziało już kilkanaście osób. Na szczęście nikomu z wycieczkowiczów nic się nie stało. Pomocy medycznej nie potrzebował również kierujący autokarem 51-letni mieszkaniec Chełma.

- Do szpitala na dalsze badania został przewieziony kierujący audi. Jak się okazało, także i on nie odniósł obrażeń. Badanie alkomatem potwierdziło stan nietrzeźwości 25-latka z gminy Szczebrzeszyn. W organizmie miał ponad 2 promile - informuje starsza aspirant **Dorota Krukowska-Bubiło**, rzeczniczka prasowa Komendy Miejskiej Policji w Zamościu.

Policjanci zatrzymali 25-latkowi uprawnienia do kierowania pojazdami oraz dowód rejestracyjny audi. Mężczyzna odpowie za kierowanie pojazdem w stanie nietrzeźwości oraz spowodowanie zagrożenia w ruchu drogowym. Sąd może orzec nie tylko zakaz prowadzenia pojazdów, ale także wymierzyć karę do 2 lat więzienia oraz zobowiązać do wpłacenia na wskazany cel określonej kwoty. **GD**

# Martwy znaleziony w aucie

**REGION Chełmscy policjanci wyjaśniają okoliczności śmierci dwóch mężczyzn. Jeden zmarł w aucie, a drugi w mieszkaniu.**

Ciała w stanie znacznego rozkładu zostały znalezione we wtorek (28 czerwca). Późnym popołudniem ktoś zauważył w toyocie yaris, zaparkowanej w rejonie hotelu Albatros przy ul. Rampa Brzeska w Chełmie, zwłoki mężczyzny. Z nagrań monitoringu wynika, że auto stało tam od niedzieli, 26 czerwca. Kierowca zaparkował tam we wczesnych godzinach porannych.

- Denatem okazał się 68-letni obywatel Ukrainy. O sprawie powiadomiony został konsulat tego kraju - informuje kom. **Ewa Czyż**, oficer prasowa komendy Miejskiej Policji w Chełmie.

Zgłoszenie z Okszowa chełmscy policjanci otrzymali kilka godzin później. Jeden z mieszkańców powiadomił o braku kontaktu z 68-letnim sąsiadem. Strażacy weszli do mieszkania na pierwszym piętrze przez balkon, potem otworzyli drzwi wejściowe kluczem, który znajdował się w zamku. Mundurowi, po wejściu do mieszkania, w jednym z pomieszczeń znaleźli zwłoki właściciela lokalu. Ciało zostało zabezpieczone w celu oględzin w zakładzie medycyny sądowej. **GD**

# Wyrzucił narkotyk i wziął nogi za pas

**CHEŁM Na widok policjantów 41-latek wyrzucił coś pod samochód i próbował uciec. Nic dziwnego, bo okazało się, że były to środki psychotropowe.**

fot. Policja Chełm

Do zdarzenia doszło we wtorek. Kryminalni udali się do miejsca zamieszkania 41-letniego chełmianina. Z ich informacji wynikało, że może posiadać narkotyki. Już na osiedlowym parkingu zauważyli mężczyznę, który na ich widok wrzucił coś pod samochód i próbował uciekać. Jak się okazało, była to foliowa torebka z krystaliczną substancją.

- Po przeprowadzeniu wstępnego badania policjanci potwierdzili, że jest to mefedron. Zabezpieczona ilość wystarczyłaby do sporządzenia około 500 dealerskich porcji tego narkotyku. Mężczyzna został zatrzymany do wyjaśnienia - informuje komisarz **Ewa Czyż**, oficer prasowa Komendy Miejskiej Policji w Chełmie.

Zgodnie z przepisami o przeciwdziałaniu narkomanii, posiadanie znacznych ilości środków odurzających zagrożone jest karą do 10 lat więzienia. **GD**

# Toyota warta 400 tys. zł nie przekroczyła granicy

**GM. DOROHUSK Funkcjonariuszom straży granicznej udało się przejąć pojazd w minioną sobotę, 25 czerwca, na granicy w Dorohusku. Samochód był poszukiwany na terenie Ukrainy. Może być kradziony.**

Źródło: NOSG w Chełmie

- To toyota land cruiser z 2016 roku. Za kierownicą samochodu siedziała 56-letnia obywatelka Ukrainy. Kobieta próbowała przekroczyć granicę w Dorohusku i wjechać na terytorium swojego kraju. Podróżna została zatrzymana w charakterze świadka, a samochód zabezpieczony - mówi kpt. **Dariusz Sienicki**, rzecznik prasowy Nadbużańskiego Oddziału Straży Granicznej w Chełmie.

Warto nadmienić, że od początku tego roku pogranicznikom udało się przechwycić pojazdy o łącznej wartości około 7 milionów złotych. **RC**

# Nocna ewakuacja

**CHEŁM Kilkadziesiąt osób trzeba było ewakuować z 46 mieszkań budynku wielorodzinnego przy ul. Wieniawskiego. Ktoś na korytarzu bloku podpalił opony.**

Pożar wybuchł 27 czerwca. Około godz. 21.20 chełmscy strażacy zostali powiadomieni, że na korytarzu budynku wielorodzinnego palą się składowane opony. Ogień udało się szybko opanować i obyło się bez większych strat. Akcja trwała jednak blisko trzy godziny.

Jak ustaliliśmy, nie było poszkodowanych. Kilka osób wymagało pomocy ratowników medycznych z powodu podtrucia gryzącym dymem. Jednak z powodu dużego zadymienia prawie 70 mieszkańców nie mogło wrócić do swych lokali. Strażacy musieli najpierw przewietrzyć mieszkania i klatki schodowe, a także sprawdzić stężenie gazów niebezpiecznych dla ludzi. Policjanci szukają sprawcy zaprószenia ognia. **GD**

# Ukradł napoje, bo go suszyło

**GM. DOROHUSK Zarzut kradzieży z włamaniem usłyszał 53-latek, który rozciął namiot organizatora lokalnej imprezy i skradł znajdujące się tam napoje i inne drobne przedmioty.**

fot. Policja Chełm

Do zdarzenia doszło 25 czerwca w czasie nocy świętojańskiej w Świerżach. Policjanci z komisariatu w Dorohusku zostali powiadomieni o kradzieży z włamaniem do namiotu. Z relacji zgłaszającego wynikało, że przecięta została ściana namiotu, z którego skradziono napoje, plastikowe sztućce i inne drobne przedmioty. Łączna wartość strat oszacowana została na kwotę tysiąca złotych.

- Jeszcze tego samego dnia funkcjonariusze ustalili i zatrzymali sprawcę, którym okazał się 53-letni mieszkaniec gminy Dorohusk. W miejscu jego zamieszkania znaleźli i zabezpieczyli skradzione mienie. Mężczyźnie przedstawione zostały już zarzuty w tej sprawie. Swoje zachowanie tłumaczył wypitym wcześniej alkoholem - informuje komisarz **Ewa Czyż**, oficer prasowa Komendy Miejskiej Policji w Chełmie.

Zgodnie z przepisami kodeksu karnego, kradzież z włamaniem zagrożona jest karą do 10 lat pozbawienia wolności. **GD**

# Niewybuch na rondzie

**CHEŁM Przez kilkanaście minut rondo Dmowskiego było zamknięte. W minioną środę pracownicy zieleni znaleźli na nim niewybuch. Musieli go zabezpieczyć saperzy.**

Granat moździerzowy został znaleziony podczas zagospodarowywania pasa zieleni przy drodze krajowej nr 12. Najprawdopodobniej pochodził z czasów drugiej wojny światowej.

Do podobnego zdarzenia doszło kilka dni wcześniej w tym samym rejonie Chełma. W piątkowy wieczór (23 czerwca) w okolicach dawnej stacji paliw ktoś również wypatrzył granat moździerzowy.

Nasi Czytelnicy dziwią się, że niewybuchy zostały znalezione właśnie teraz, a nie podczas zakończonej w połowie ubiegłego roku przebudowy krajowej dwunastki w granicach miasta. Dobrze, że nie doszło do jakiejś tragedii... **GD**

# Horror w Tarnowie

**GM. WIERZBICA Najprawdopodobniej motocyklista nie zauważył zwisającego ze słupów kabla, który ranił go na wysokości szyi i ramion. - Za niedbalstwo przy montażu tego drutu, ktoś powinien ponieść odpowiedzialność - mówi nasz Czytelnik, który był świadkiem niebezpiecznego zdarzenia.**

Takie rzeczy zdarzają się najczęściej w horrorach lub filmach akcji. Sytuacja z minionej środy była jednak daleka od fikcji. Jadący hondą przez Tarnów 29-letni motocyklista prawie stracił życie, gdy zaczepił o zwisający na wysokości jego tułowia kabel.

- Mieszkam niedaleko i widziałem, co przydarzyło się temu mężczyźnie. Szelki plecaka miał przecięte. Jego głowę najprawdopodobniej uratowało tylko to, że miał zawieszony na sobie gruby łańcuch. Bruzda na szyi była na szerokość kciuka. Motocyklista został odwieziony do szpitala na badania - opowiada pan **Sławomir**.

Nasz rozmówca dziwi się i zastanawia, jak w ogóle mogło dojść do tak niebezpiecznego zdarzenia. Twierdzi, że kabel był montowany w grudniu ubiegłego roku. Ocenia, że rozwieszony został niedbale i w sposób zagrażający bezpieczeństwu.

- Nie wiem, jaka firma się tym zajmowała. Nawet jeśli był to jakiś podwykonawca, nie może tak być, że nad drogą zwisa jakiś drut, przez który ktoś mógł stracić życie. Proszę opisać tę sprawę ku przestrodze innych - dodał.

Rzeczniczka chełmskich policjantów potwierdza, że do opisywanego zdarzenia doszło przed godz. 13. Z notki mundurowych wynika, że 29-letni mieszkaniec gminy Chełm doznał otarć naskórka na szyi i ramionach.

- Wyjaśniamy okoliczności tej sprawy - informuje kom. **Ewa Czyż**, oficer prasowa Komendy Miejskiej Policji w Chełmie. **GD**

eprasa.pl 501855af68

# Podczas Dni Włodawy otworzyli rynek

**WŁODAWA W tym roku Dni Włodawy obchodzono przez jeden dzień, ale bardzo intensywnie. Organizatorzy zapewnili mieszkańcom wiele atrakcji. Wraz z nimi świętowali: Cleo, Takatu i Patrycja Markowska.**

Dni Włodawy rozpoczęły się o 10.30 mszą św. w kościele pw. św. Ludwika. Następnie w samo południe burmistrz **Wiesław Muszyński** dokonał oficjalnego otwarcia rynku po rewitalizacji. Można było też wysłuchać Kantaty o Włodawie w wykonaniu Chóru Ziemi Włodawskiej „Vlodaviensis", kwartetu smyczkowego „Ambitus", **Kamila Turczyna** i solistów: **Alicji Karpiuk** i **Marcina Obuchowskiego**. Dla mieszkańców miasta i ich gości zagrała także Włodawska Orkiestra Dęta pod batutą **Stanisława Chudziaka**. Na scenie prezentowały się z kolei „Swańki" z Wyryk, „Kresowianki" z Włodawy, zespół śpiewaczy „Wrzos" z Włodawy, a także grupa „Mołodyczki" z Szacka w Ukrainie, która wystąpiła z „Przyjaciółkami Mołodyczek" - zespołem działającym przy Włodawskim Domu Kultury. Występy lokalnych artystów zakończył koncert zespołu „Tomi Mat".

O godz. 18 na ustawionej na rynku scenie rozpoczął się koncert gwiazd wieczoru. Najpierw mogliśmy zobaczyć **Cleo**, potem zespół „Takatu", a kropkę nad i „postawiła" **Patrycja Markowska**.

Przez cały dzień dzieci mogły korzystać z dmuchańców, a dorośli odwiedzać kramy z rękodziełem, które stanęły na ul. Rynek. **kk**

eprasa.pl 501855af68

GMINA KAMIEŃ Wizyt gospodarskich starosty ciąg dalszy...

# Wójt Stocki może spać spokojnie

**Sesja absolutoryjna w Kamieniu przebiegła nadzwyczaj sprawnie. Radni nie mieli do wójta większych zastrzeżeń, więc bez problemu uzyskał wotum zaufania i absolutorium. W spotkaniu radnych uczestniczyli: starosta Piotr Deniszczuk oraz członek zarządu Grażyna Szykuła.**

źródło: Gmina Kamień

- Muszę powiedzieć, że zazdroszczę wam. Po rozmowach z wójtem i przewodniczącym mogę stwierdzić, że żyjecie tutaj w harmonii. U nas w powiecie bywa z tym różnie. Czasami budzą się upiory. Im bliżej końca kadencji, tym częściej. Gratuluję wójtowi tej jedności - mówił na posiedzeniu starosta.

W swoim wystąpieniu Piotr Deniszczuk poruszał przede wszystkim kwestie inwestycji drogowych. Te, które najbardziej interesują mieszkańców gminy Kamień, to odcinek Natalin - Turka oraz Kolonia Kamień - Michałówka (przez Pławanice). Oba odcinki zostaną sfinansowane z dwu różnych programów. Przebudowa tego pierwszego będzie możliwa zapewne dzięki funduszom z Polskiego Ładu. Obecnie podejmowane są prace projektowe i pewne jest, że gmina musi w tym przypadku dołożyć z własnej kieszeni ok. 125 000 zł. Ostateczne koszty związane z wykonaniem tego odcinka nie są jednak znane.

- W przypadku Natalina i Turki dofinansowanie musi być większe, ok. 95 proc., a takie mamy zapewnione jedynie z Polskiego Ładu Programu Inwestycji Strategicznych. Oszczędności nasze i gminne byłyby niewystarczające, by wykonać ten odcinek w modelu finansowania 50/50 proc., czyli tak, jak ma to miejsce np. z Funduszu Dróg Samorządowych. Jeśli wszystko pójdzie zgodnie z planem, to przetarg na ten odcinek ogłosimy na wiosnę 2023 roku - wyjaśniał starosta.

Większą wiedzą dysponujemy w tej chwili na temat odcinka Kolonia Kamień - Michałówka. To prawie 13-kilometrowy odcinek, który będzie finalnie kosztował ok. 24 000 000 zł. Dofinansowanie, jakie udało się uzyskać w tej chwili z Funduszu Dróg Samorządowych, wynosi ok. 12 000 000 zł. Wniosek znajduje się na 1. miejscu listy rezerwowej w prowadzonym właśnie naborze.

- Przygotowując się na to spotkanie, prześledziłem kilka zestawień i mogę stwierdzić, że od kiedy funkcjonujemy z Grażyną w zarządzie, czyli od 2015 roku, ok. 45 proc. nowej nawierzchni dróg zostało wykonanych właśnie w gminie Kamień. Można więc powiedzieć, że co 2 km nowej drogi powstał w Kamieniu. Dziękuję, korzystając z obecności radnych, za to, że dogadujemy się, że chcecie rozmawiać z zarządem. Nie ma między nami większych nieporozumień - podsumował starosta Deniszczuk.

Co wynika z tegorocznego raportu o stanie gminy Kamień? Problemem, na który trudno odpowiedzieć wprost przy pomocy konkretnych rozwiązań, jest na pewno spadek liczby ludności. Pomiędzy rokiem 2020 a 2021 ubyło w gminie 45 osób. W Kamieniu można zaobserwować spadek liczby osób bezrobotnych. W ciągu ostatniego roku grupa ta zmniejszyła się o 33 osoby i liczy obecnie 181 osób.

Gospodarka gminy oparta jest głównie na produkcji rolnej. Funkcjonuje tu obecnie 1451 gospodarstw i większość z nich posiada areał w przedziale 1-5 ha. Tych najbardziej opłacalnych, czyli powyżej 25 ha, jest zaledwie 35. Do końca 2021 w gminie działało w sumie 186 przedsiębiorców, a rodzaj działalności, jaki prowadzili, nie odbiegał od tych, jakie prowadzone są na terenie ościennych samorządów. Przeważa handel, usługi budowlane oraz mechanika pojazdowa (z wyłączeniem motocykli).

Dochody gminy zostały zrealizowane w 2021 roku w skali 100,26 proc. - z zakładanych 24 mln 16 tys. 519 zł wzrosły do 24 milionów 803 tys. 970 zł, Ich głównym źródłem były subwencje, podatki rolne i od nieruchomości, udział w podatku dochodowym od osób fizycznych (PIT) oraz osób prawnych (CIT), środki na realizację zadań z zakresu administracji rządowej i innych zadań zleconych gminie ustawami oraz dochody ze źródeł zewnętrznych na różne inwestycje.

Wydatki gminy ukształtowały się na poziomie 23 mln 758 tys. 692 zł, co stanowi ok. 92 proc. zakładanej uprzednio kwoty, czyli 25 mln 625 tys. 918 zł. Podobnie jak inne samorządy powiatu, również i Kamień zmaga się z problemem rosnących wydatków na oświatę. W 2021 roku wyniosły one 6 mln 941 tys. 704 zł. Subwencja oświatowa przekazywana na ten cel wyniosła 3 mln 530 tys. 237 zł, co spowodowało, iż gmina dołożyła ze środków własnych 3 mln 411 tys. 67 zł.

Jeśli chodzi o poziom zadłużenia, to na koniec 2021 roku opiewał on na ok. 2 500 000 zł, ale udało się wypracować nadwyżkę operacyjną w wysokości ok. 1 050 000 zł i zostanie ona przeznaczona na spłatę kredytów.

Miniony rok można uznać w Kamieniu za niezwykle udany, bowiem zrealizowano szereg inwestycji. Za najważniejsze autorzy dokumentu uznają: modernizację zbiornika wodnego w Natalinie (681 317,45 zł), modernizację budynku świetlicy wiejskiej w Ignatowie-Kolonii (110 138,58 zł), budowę ścieżki rowerowej na terenie gminy Kamień wzdłuż drogi wojewódzkiej nr 844 (1 976 725,15 zł). Udało się poza tym rozbudować budynek Szkoły Podstawowej im. T. Kościuszki w Kamieniu, przebudować drogę gminną w Pławanicach (575 110,74 zł), wyremontować drogę gminną relacji Kamień – Kolonia – Rudolfin – Majdan Pławanicki na odcinku Rudolfin – Majdan Pławanicki (422 754,09 zł), wybudować chodnik przy drodze gminnej w Strachosławiu (41 877,23 zł), przebudować drogę gminną Józefin – Kamień Kolonia (45 513,60 zł), wybudować plac zabaw przy Szkole Podstawowej im. T. Kościuszki w Kamieniu (47 201,90 zł), wybudować instalację fotowoltaiczną na budynku świetlicy wiejskiej w Pławanicach (24 231,00 zł), wybudować garaż dla OSP w Kamieniu, który kosztował w sumie 42 847,80 zł. Wybudowano również altanę przy siłowni w Kamieniu i wartość tych prac opiewa na 20 000,00 zł. Zakupiono również potrzebny sprzęt do bieżącego utrzymania porządku na terenie dróg i gminnych obiektów, który kosztował ok. 250 000 zł. **RC**

# Wójt może dalej kierować gminą

**GM. BIAŁOPOLE Wójt Henryk Maruszewski otrzymał wotum zaufania oraz absolutorium z tytułu wykonania budżetu. Czy mieszkańcy też mają powody do zadowolenia?**

Za każdym razem raport o stanie gminy oraz z wykonania budżetu stanowią dla włodarza samorządu legitymację do dalszego sprawowania urzędu lub pierwszy argument za tym, by zmienił miejsce pracy. W przypadku Henryka Maruszewskiego zarówno raport o stanie gminy, jak i zestawienie budżetowe zostały ocenione pozytywnie i gospodarz gminy łatwo uzyskał wotum zaufania oraz absolutorium 14 głosami ZA. Głosów przeciwnych nie było.

Raport nie wzbudził w radnych większych wątpliwości, a głos zabrany przez radnego **Sławomira Pawelca** stanowił raczej podsumowanie treści zawartych w obu dokumentach.

- Trzeba się cieszyć z tego, że nasza gmina zaczyna wyglądać coraz lepiej. Cieszy to, że rok zakończył się nadwyżką budżetową. Dobrze również, że zaczynają dobiegać do końca procesy scaleniowe. Martwi mnie tylko, ale również wszystkich radych, że stopniowo ubywa mieszkańców - mówił na sesji radny Pawelec.

- To, że gmina może funkcjonować w taki, a nie inny sposób, to przede wszystkim zasługa radnych. Praca wójta i urzędników jest ważna, ale to dzięki waszej pracy możemy podejmować ważne decyzje, które wpływają na rozwój - podsumował wójt **Maruszewski**.

Co wiemy po lekturze raportu? Wiele wysiłków włożono w to, aby poprawić infrastrukturę drogową. W ramach zakładanych prac wybudowano m.in. chodniki na ul. Chełmskiej oraz Hrubieszowskiej w Białopolu i chodnik w Buśnie. To zadanie kosztowało w sumie prawie 1 100 000 zł.

Władze starały się również modernizować drogi gminne. W ramach kwoty 350 147 zł wyremontowano je w Białopolu (300 m) oraz w Strzelcach (500 m). Mniejsze kwoty przeznaczono na zakup ciągnika (ok. 72 000 zł) oraz zakup oświetlenia ulicznego - trzech lamp, które zainstalowano w Buśnie (ok. 16 500 zł).

Urzędnicy w ostatnim roku poświęcili wiele uwagi procesom scaleniowym, które przeprowadzane są obecnie w sześciu obrębach geodezyjnych: Białopole, Buśno, Kicin, Strzelce-Kolonia, Teremiec, Zabudnowo. W ramach zagospodarowania poscaleniowego wybudowano lub przebudowano na tych terenach w sumie 27,9 km dróg, zamontowano 94 szt. przepustów oraz zmodernizowano 25,55 km rowów melioracyjnych i na te prace przeznaczono w sumie ok. 5,2 mln zł.

Dochody budżetu gminy na 2021 r. zaplanowano w kwocie 14 mln 531 tys. 604 zł, a wykonano w kwocie 17 mln 315 tys. 126 zł. Natomiast wydatki zaplanowane w wysokości 16 mln 356 tys. zł, wykonano na 14 mln 335 tys. 255 zł. Na 2021 rok zaplanowano deficyt - 1 mln 824 tys. zł oraz przychody z wolnych środków - 240 tys. zł z przeznaczeniem na spłatę rat zaciągniętych kredytów (291 tys. 600 zł). Niskie wykonanie wydatków jest spowodowane tym, że nie zrealizowano jeszcze wszystkich robót związanych z budową chodników. Mimo zaplanowanego deficytu budżet gminy na koniec 2021 roku zamknął się nadwyżką - 2 mln 979 tys. 871 zł. Do jej osiągnięcia przyczyniła się zwiększona subwencja (1 mln 877 tys. 300 zł), przeznaczona na zadania inwestycyjne wodociągowe i sanitarne, gminie przyznano też nagrodę za wzrost poziomu szczepień w kwocie 1 mln zł. Ludność gminy w stosunku do 2020 roku zmniejszyła się o 20 mieszkańców i wynosi obecnie 2 932 osoby. Na terenie samorządu funkcjonuje 114 podmiotów gospodarczych, które zajmują się przede wszystkim świadczeniem usług budowlanych i transportowych. **RC**

# Interpelacje radnych pozostają bez odpowiedzi?

**GM. REJOWIEC FABRYCZNY**
**Ostatnia, czerwcowa sesja Rady Gminy Rejowiec Fabryczny była sesją absolutoryjną. Obrady rozpoczęły się zgrzytem na linii przewodniczący Mirosław Maziarz - radny Ryszard Maziarczuk. Radny utrzymuje, że na konstruktywną odpowiedź ze strony wójta Zdzisława Krupy nie może liczyć już od dłuższego czasu, a jego głos podczas posiedzeń komisji jest ustawicznie marginalizowany.**

Maziarczuk, jak sam twierdzi, zawsze zabiegał o inwestycje drogowe. Radnym jest niemal od momentu transformacji ustrojowej, ponad 30 lat. Nigdy jednak, jak mówi, nie spotkał się z takim lekceważeniem, jak teraz. Uważa, że przewodniczący rady Mirosław Maziarz oraz wójt działają w zmowie i zawsze na szkodę Wólki Kańskiej, miejscowości, z której pochodzi radny.

Z wykazu interpelacji, jakie zostały udostępnione na stronie BIP Urzędu Gminy w Rejowcu Fabrycznym, wynika, że w ostatnim okresie, czyli latach 2019-2022, Maziarczuk składał interpelacje trzykrotnie. Pierwszy dokument datowany jest na 16 grudnia 2019 roku i dotyczy budowy chodnika o długości 600 m od przystanku kolejowego w Wólce Kańskiej do budynku szkoły w tej miejscowości. Maziarczuk otrzymał odpowiedź, że wykonanie inwestycji będzie możliwe po sporządzeniu odpowiedniej dokumentacji oraz pozyskaniu środków z Funduszu Dróg Samorządowych.

W dwu innych interpelacjach, z 25 sierpnia 2021 roku oraz 12 stycznia 2022 roku, radny pytał o to, ile kilometrów dróg gminnych i w jakich sołectwach zyskało w ostatnich 30 latach nawierzchnię asfaltową oraz ile w sumie podatku od nieruchomości i podatku rolnego odprowadziły w ciągu roku 2021 poszczególne miejscowości.

Z wykazu, jaki udostępnił radnemu urząd gminy, wynika, że najwięcej dróg asfaltowych o łącznej długości ok. 4,7 km zostało wykonanych na terenie Wólki Kańskiej-Kolonii (w Wólce Kańskiej ok. 1,7 km), a najmniej, ok. 0,4 km na terenie Zalesia Krasieńskiego. Jeśli idzie o kwoty odprowadzane do budżetu gminy z tytułu podatku od nieruchomości, to najwięcej odprowadziła Wólka Kańska (45 071 zł). Jej mieszkańcy zapłacili również najwięcej podatku rolnego - ok. 37 000 zł w ostatnim roku.

Maziarczuk ma pretensje o to, że Wólka Kańska odprowadza relatywnie najwięcej różnego rodzaju podatków, a jest tam realizowanych stosunkowo mało inwestycji drogowych. W samej Wólce Kańskiej długość wyasfaltowanych odcinków pozostaje od 2020 roku niezmienna i wynosi 1,7 km.

Do uwag radnego odniósł się wójt **Zdzisław Krupa**: - Staramy się inwestycje drogowe planować w sposób racjonalny, z uwzględnieniem wszystkich miejscowości, ale przede wszystkim, biorąc pod uwagę możliwość pozyskania środków z różnych programów. Jeśli idzie o miejscowości Wólka Kańska-Kolonia i Wólka Kańska, to planujemy tam inwestycję w ramach programu Polski Ład. Sądzę jednak, że ta droga gminna zostanie przebudowana dopiero w 2023 roku, ponieważ ewentualny przetarg na wykonanie prac budowlanych byłby ogłoszony na przełomie 2022 i 2023 roku. Co do samej Wólki Kańskiej, to przebiega tam droga powiatowa i to powiat zdecyduje o pracach. Nie uczestniczymy w tym zadaniu jako gmina - tłumaczy wójt Krupa.

I dodaje: - Trudno mi wyjaśnić, dlaczego radny ma takie, a nie inne stanowisko. Należy pamiętać o tym, że zadania związane z drogami możemy realizować tylko w określonym porządku, który wynika ze specyfiki programów, z których jesteśmy w stanie pozyskać środki. Naturalne jest, że najpierw musimy się skupiać na największych odcinkach albo tych, które mają dla gminy strategiczne znaczenie - dodaje wójt. **RC**

eprasa.pl 501855af68

# Mamy nowych proboszczów i wikarych

**REGION Zmiany personalne w diecezji lubelskiej nie ominęły księży z parafii w Chełmie oraz w powiatach: chełmskim i krasnostawskim.**

Odchodzącego na emeryturę **Grzegorza Szymańskiego**, proboszcza parafii Chrystusa Odkupiciela w Chełmie zastąpił **Ireneusz Posturzyński**, który był jego odpowiednikiem w parafii Nawiedzenia NMP w Kumowie.

W stan emerytalny przeniesiony został również **Andrzej Domański** ze św. Jana Nepomucena w Fajsławicach. Szefem tej parafii został **Robert Śliż**. Metropolita lubelski zwolnił go z obowiązku tworzenia ośrodka duszpasterskiego przy ul. Dożynkowej w Lublinie i mianował proboszczem.

Do Kumowa na miejsce Posturzyńskiego przyszedł **Andrzej Sereda,** który był wikariuszem w parafii św. Kazimierza w Chełmie. Zmiana nastąpiła również w parafii pw. Podwyższenia Krzyża Świętego w Żmudzi. Wikariusz ze św. Wojciecha BM w Wąwolnicy **Andrzej Sura** zastąpił **Dariusza Stefanka**, mianowanego proboszczem parafii św. Urszuli Ledóchowskiej w Lublinie.

Zmiany nie ominęły również wikarych. Z kościoła pw. Chrystusa Odkupiciela w Chełmie odeszli **Paweł Jakubczak** (przeniesiony do Rozesłania św. Apostołów w Chełmie) oraz **Marcin Jasiński** (przeniesiony do parafii Przemienienia Pańskiego w Sawinie). Na miejsce jednego z nich przyszedł **Grzegorz Gut** z Chrystusa Odkupiciela w Świdniku.

**Mariusz Kruk** z urzędu wikariusza w kościele Miłosierdzia Bożego w Chełmie trafił do Nawrócenia św. Pawła Apostoła w Bełżycach. Na jego miejscu jest już **Tomasz Milo** z parafii Matki Bożej Ostrobramskiej i św. Wojciecha w Wierzbicy. Jego z kolei zastąpił **Emil Skrobowski** ze Świętego Ducha w Chełmie.

**Robert Jabcoń** został przeniesiony z parafii pw. Rozesłania Apostołów w Chełmie do Miłosierdzia Bożego w Lublinie. **Tomasz Makara** zmienił parafię Przemienienia Pańskiego w Sawinie na NMP Częstochowskiej w Siedliszczu.

Zmiany personalne nastąpiły między innymi w bazylice NMP w Chełmie

**Marcin Rola** opuścił Miłosierdzie Boże w Lublinie i trafił do parafii Świętego Ducha w Chełmie. **Jan Tadyniewicz** z Narodzenia NMP w Chełmie będzie pełnił posługę w kościele św. Andrzeja Boboli w Lublinie, a **Mateusz Wójcik** z bazyliki Narodzenia NMP w Chełmie przeniesiony został do Niepokalanego Poczęcia NMP w Lublinie.

Z parafii św. Franciszka Ksawerego w Krasnymstawie odeszli **Paweł Saran** do św. Andrzeja Boboli w Lublinie i **Bartłomiej Zwoliński** do Rozesłania św. Apostołów w Chełmie. Na ich miejsce przyjdzie neoprezbiter **Paweł Watras**, czyli nowo wyświęcony ksiądz, a także **Jakub Głowacki** z parafii NMP Matki Kościoła w Świdniku.

Do parafii Narodzenia NMP w Chełmie przyszli neoprezbiter **Arkadiusz Kowalski** i **Rafał Lamorski** z parafii św. Zofii w Tarnogórze. **Grzegorz Zając** został przeniesiony z Nawiedzenia NMP w Kumowie do św. Zofii w Tarnogórze. **Mateusz Wójcik** z Narodzenia NMP w Chełmie trafił do Niepokalanego Poczęcia NMP w Lublinie. **Marcin Smalec** z urzędu administratora parafii pw. św. Jana Nepomucena w Fajsławicach jest teraz wikariuszem parafii św. Brata Alberta Chmielowskiego w Puławach.

**Piotr Flis** został zwolniony z urzędu wikariusza w parafii Rozesłania św. Apostołów w Chełmie. Arcybiskup **Stanisław Budzik** udzielił mu zgody na urlop. Nowym kapelanem Zakładu Karnego w Chełmie został **Rafał Lamorski**, który zastąpił **Jana Tadyczniewicza**. **Paweł Saran** pełni funkcję duszpasterza wspólnoty „Wiara i Światło", a **Piotr Stasieczek** jest już duszpasterzem Skautów Europy Stowarzyszenia Harcerstwa Katolickiego „Zawisza" FSE w Chełmie.

**GD**

# Zmiany personalne w diecezji zamojsko-lubaczowskiej

**GM. DUBIENKA Kontynuujemy przegląd parafii, w których doszło do zmian personalnych w obsadzie duchowieństwa. Tym razem zaglądamy na teren gminy Dubienka.**

**Ks. mgr Rajmund Cur**, który posługiwał dotychczas jako wikariusz w parafii pw. Zmartwychwstania Pańskiego i św. Tomasza Apostoła w Zamościu, został mianowany proboszczem parafii pw. Trójcy Przenajświętszej w Dubience. Dotychczasowy proboszcz tej parafii, **ks. Piotr Ciećkiewicz**, zostanie natomiast proboszczem parafii pw. Narodzenia NMP w Niemistowie.

źródło: Diecezja Zamojsko-Lubaczowska

Zmiany nie ominęły również wikariuszy. **Ks. mgr Łukasz Kardaszewski**, który pełnił posługę wikariusza w parafii pw. Trójcy Przenajświętszej w Dubience, przeniesie się teraz, jako wikariusz, do parafii pw. Chrystusa Króla w Biłgoraju. **Ks. mgr Zbigniew Kurek**, dotychczasowy wikariusz pw. Trójcy Świętej i Wniebowzięcia NMP w Biłgoraju, odchodzi na stanowisko wikariusza w parafii pw. Trójcy Przenajświętszej w Dubience.

**RC**

# Wierni witają nowych księży

**REGION Wiemy, do jakich zmian personalnych doszło w parafiach we Włodawie oraz Woli Uhruskiej.**

Dotychczasowy proboszcz parafii Najświętszego Serca Jezusowego we Włodawie oraz dziekan dekanatu włodawskiego, **ks. kan. mgr Dariusz Parafiniuk**, został zwolniony z pełnienia tych funkcji i mianowany proboszczem parafii pw. św. Mikołaja w Międzyrzecu Podlaskim i dziekanem dekanatu międzyrzeckiego. Jednocześnie **ks. kan. mgr Marek Kot** przestał pełnić urząd proboszcza parafii pw. św. Jana Chrzciciela w Kłoczewie i został mianowany proboszczem parafii Najświętszego Serca Jezusowego we Włodawie oraz przyjął funkcję dziekana dekanatu włodawskiego.

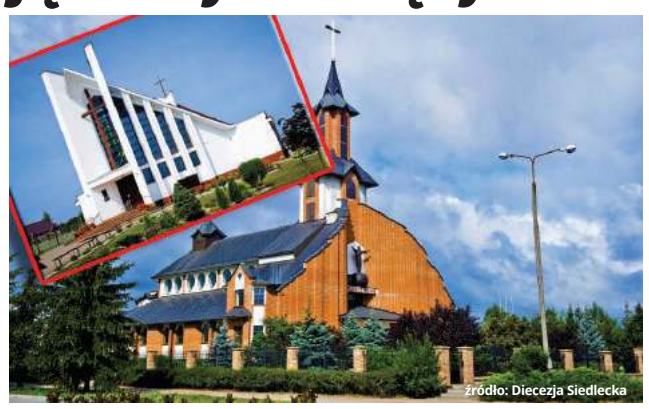
źródło: Diecezja Siedlecka

Jeżeli chodzi o wikariuszy to: **ks. mgr Jakub Przygrodzki** został zwolniony z urzędu wikariusza parafii Najświętszego Serca Jezusowego we Włodawie i mianowany prefektem w Katolickim Liceum Ogólnokształcącym w Garwolinie. **Ks. mgr Stanisław Niepogodziński** nie jest już wikariuszem parafii pw. św. Jana Chrzciciela w Parczewie, a rezydentem w parafii Najświętszego Serca Jezusowego we Włodawie.

W Woli Uhruskiej zmiany objęły jedynie wikariuszy. **Ks. mgr lic. Karol Nasiłowski** został zwolniony z funkcji prefekta Katolickiego Liceum Ogólnokształcącego w Garwolinie i został wikariuszem parafii Ducha Świętego w Woli Uhruskiej. **Ks. mgr Sławomir Ochnik** przeszedł z parafii Ducha Świętego w Woli Uhruskiej i do parafii pw. św. Michała Archanioła w Białej Podlaskiej.

**RC**

# Przyjaciele Pawłowa wybrali swoje władze

źródło: Stowarzyszenie Przyjaciół Pawłowa

**GM. REJOWIEC FABRYCZNY**

**W czerwcu odbyło się zebranie sprawozdawczo-wyborcze, podczas którego członkowie Stowarzyszenia Przyjaciół Pawłowa dokonali wyboru nowych władz zarządu. Organizacja już od 18 lat dba o to, by mieszkańcy gminy znali lepiej kulturę i historię swojego regionu.**

W spotkaniu uczestniczyli członkowie stowarzyszenia oraz przedstawiciele władz gminnych: wójt **Zdzisław Krupa** i sekretarz **Andrzej Kosz**. Obradom przewodniczył **Robert Szokaluk**, członek stowarzyszenia.

Obszerne sprawozdanie z działalności złożył prezes zarządu stowarzyszenia **Stefan Kurczewicz**. Ostatnia kadencja zarządu była wydłużona ze względu na okres pandemii i trwała w sumie 6 lat. Prezes nie ukrywał, że okres izolacji wpłynął na jakość pracy stowarzyszenia. Podkreślił jednak, że podstawowe zadanie - wydawanie periodyku „Głos Pałowa" zostało spełnione i czasopismo ukazywało się regularnie. Następnie przedstawiono sprawozdanie finansowe i sprawozdanie z pracy komisji rewizyjnej, a po dyskusji, na wniosek jej przewodniczącego, udzielono jednogłośnie ustępującemu zarządowi absolutorium.

Kolejnym punktem obrad był wybór nowych władz organizacji. W skład zarządu weszli ponownie **Stefan Kurczewicz** jako prezes, **Maria Rejman** jako wiceprezes, **Andrzej Kosz** jako sekretarz, **Janina Posturzyńska** jako skarbnik, **Robert Szokaluk** i **Krystyna Ciechomska** jako członkowie zarządu oraz **Paweł Ciechomski** jako nowy członek zarządu na miejsce **Haliny Rzepeckiej**, która przyjęła funkcję członka komisji rewizyjnej. Ponadto w skład komisji rewizyjnej weszli **Stanisław Kopciewicz** (członek) i **Sławomir Kozioł** (przewodniczący).

Prezes Kurczewicz zapewnił, że dobre praktyki będą kontynuowane, a zadania przerwane z powodu pandemii podjęte ponownie. Do stałych punktów pracy stowarzyszenia należy m.in. organizacja jarmarku pawłowskiego, wydawanie książek i broszur o tematyce kulturalno-historycznej oraz stała współpraca z Gminnym Ośrodkiem Kultury im. Ryszarda Kapuścińskiego w Pawłowie.

**RC**

eprasa.pl 501855af68

## KRONIKA ZDARZEŃ

fot. KMP w Chełmie

### Rowerem w pieszą

W piątek (1 lipca) na ul. Reformackiej w Chełmie doszło do nietypowego potrącenia. Kierujący rowerem 65-latek z gminy Rejowiec Fabryczny zderzył się ze znajdującą się na przejściu 50-letnią chełmianką. Mężczyzna został zabrany do szpitala z obrażeniami ciała, ucierpiała również piesza. Badanie alkomatem wykazało, że kobieta była trzeźwa, a od rowerzysty zabezpieczona została krew do badań.

### Sąsiedzi czuwają

W sobotę (2 lipca) krasnostawscy strażacy brali udział w otwarciu jednego z mieszkań w Żułowie w gminie Kraśniczyn. Sąsiadów zaniepokoił fakt, że jego 74-letnia właścicielka od kilku dni nie daje znaku życia. Po wejściu do środka okazało się, że kobieta nie potrzebuje pomocy.

Tragicznie zakończyła się natomiast podobna interwencja w Siennicy Nadolnej, gdzie po wejściu do mieszkania strażacy i ratownicy medyczni znaleźli nieprzytomnego mężczyznę. Mimo podjętej reanimacji, nie udało się go uratować.

### Na ratunek kotu

W sobotę ok. godz. 14 chełmscy policjanci otrzymali zgłoszenie, że w jednym z samochodów zaparkowanych przy Galerii Chełm, jest zamknięty kot. Na miejscu okazało się, że w aucie została uchylona szyba. Właściciel auta otrzymał upomnienie od policjantów. Zwierzakowi na szczęście nic się nie stało.

### Do ognia i do gazu

Tuż po północy w niedzielę (3 lipca) krasnostawscy strażacy jeździli do pożaru w Poperczynie (gm. Żółkiewka). Cztery zastępy walczyły z ogniem, który trawił stodołę na jednej z posesji. Na szczęście płomienie szybko udało się ugasić i obyło się bez większych strat.

Dobrze zakończyła się interwencja w Gorzkowie, gdzie strażacy wyjeżdżali do zabezpieczenia nieszczelnego zaworu w butli gazowej. Po przewietrzeniu budynku mieszkalnego nie stwierdzili stężenia niebezpiecznych substancji. **MP**

**GMINA DUBIENKA** Garstka radnych na ważnej sesji

# Wójt ma absolutorium, a powiat pomysł na LO

**Ostatnia sesja rady gminy przebiegała w nadzwyczaj okrojonym składzie. Na posiedzeniu stawiło się 9 radnych, 6 było nieobecnych. Nie było to przeszkodą do podejmowania niezbędnych uchwał, ale pewien niesmak pozostał.**

Przedstawiciele starostwa powiatowego w Chełmie kontynuują swoisty tour po gminach. Tym razem na obradach sesji absolutoryjnej pojawił się radny powiatowy **Andrzej Zając** i przedstawił zgromadzonym kilka ważnych informacji.

W jego wystąpieniu powróciła sprawa LO w Dubience. Okazuje się, że powiat ma pewien pomysł na plan naprawczy dla placówki, który zamierza zrealizować wspólnie z Ministerstwem Obrony Narodowej. Starostwo chce utworzyć w szkole oddział przygotowania wojskowego, który będzie otrzymywał środki z dodatkowej puli i pozwoli na uzyskanie młodzieży dodatkowych punktów. W ramach działania oddziału uczniowie będą mieli 53 h zajęć teoretycznych. Za zajęcia praktyczne będzie odpowiadał 2. Pułk Rozpoznawczy w Hrubieszowie. Komunikat radnego nie ograniczył się jednak do czysto technicznych informacji. Widać wyraźnie, że szkoła jest na cenzurowanym i będzie pilnie obserwowana.

- Gwoli przypomnienia - kadra to łącznie 27 osób. Jedna z administracji, 8 z obsługi oraz 18 nauczycieli. W minionym roku szkolnym do szkoły uczęszczało 48 uczniów: 9 do klasy I, 16 do klasy II i 23 osoby do klasy III. Obecnie do klasy I zgłosiło się 38 uczniów - wyliczał skrupulatnie radny Zając.

Dodał, że w ciągu najbliższych miesięcy zostanie przeprowadzony konkurs na stanowisko dyrektora placówki.

Powiat zadba jednak nie tylko o szkołę, ale również o drogi powiatowe, które przebiegają przez teren gminy. Planowana jest przebudowa na odcinku Bielin - Radziejów - Tuchanie i Rogatka. To łącznie blisko 5 km. Starostwo pozyskało na to zadanie środki w wysokości ok. 5 mln zł z programu Polski Ład. Dzięki nim inwestycja będzie mogła zostać sfinansowana w ok. 95 proc.

- Prace budowlane planujemy rozpocząć już na wiosnę 2023 roku – informował na sesji Zając.

Powiat posiada już opracowaną dokumentację na przebudowę drogi powiatowej w Janostrowie (długość 500 m). Teraz urzędnicy skupią się na pozyskaniu niezbędnego dofinansowania na prace budowlane.

Tematem często postulowanym przez radnych z Dubienki była zmiana organizacji ruchu na odcinku Dryszczów - Stanisławów - Dubienka. Radny zapewnił, że zarząd wie o tym miejscu i podjął niezbędne kroki.

źródło: Starostwo Powiatowe w Chełmie

- W ramach projektu, mam nadzieję, już jesienią 2022 r., pojawi się nowe oznakowanie poziome drogi, dzięki czemu będzie bezpieczniej – zapewnia radny.

Punkt zasadniczy obrad, a więc podjęcie uchwał w sprawie udzielenia wójt **Krystynie Deniusz-Rosiak** wotum zaufania oraz absolutorium z tytułu wykonania budżetu, został zrealizowany bez większych przeszkód i oba dokumenty zostały przegłosowane 9 głosami ZA.

Radni nie zabierali co prawa głosu w debatach nad raportami, ale kolejne punkty obrad ujawniły kwestie, z którymi się borykają.

- Chciałbym zapytać o dostęp do wody w Uchańce. Obecnie poziom w tamtejszych studniach sięga zaledwie 30 cm. Niedługo będę chyba musiał zabiegać u pani wójt o podstawienie beczkowozu - zgłaszał w swoim zapytaniu radny **Henryk Hryniuk**.

Radni nie mogą pogodzić się z tym, że środki w ramach II edycji Polskiego Ładu, jakie udało się pozyskać gminie (ok. 4,7 mln zł), zostaną przeznaczone na inwestycje drogowe, a nie na uregulowanie kwestii wodociągowych w miejscach takich jak Uchańka.

- Będziemy poszukiwali rozwiązań, które pozwolą na pozyskanie środków na „wodę". Wiem o tych problemach, ale tymczasem musimy zająć się drogami, ponieważ tylko na to możemy wydatkować otrzymane środki - tłumaczyła wójt Deniusz-Rosiak.

Wątpliwości radnego Hryniuka wzbudziła również nieobecność klasy mundurowej podczas obchodów 230. rocznicy bitwy pod Dubienką.

- Była, owszem, pani dyrektor liceum, ale dlaczego nie było uczniów? Poza tym nie było też sztandaru ze szkoły podstawowej - zauważył Hryniuk.

- Wystawienie reprezentacji z liceum leżało w gestii dyrekcji, nie miałam na to wpływu. Jeśli chodzi o sztandar ze szkoły podstawowej, to dzieci były akurat na wycieczce szkolnej, więc praktycznie nikt nie był w stanie się stawić - odpowiedziała radnemu wójt. **RC**

# Powstał nowy klub w radzie miasta

**CHEŁM Klub Radnych „Chełmianie" to nowa inicjatywa czterech miejskich samorządowców. Jego przewodniczącym jest Kamil Błaszczuk.**

Oprócz niego klub tworzą: **Mariusz Kowalczuk**, **Piotr Malinowski** i **Elżbieta Ćwir**. Jakie są jego założenia i kto jeszcze zasili jego skład? Jak przekazał nam Kamil Błaszczuk, dowiemy się o tym w najbliższych dniach podczas konferencji prasowej.

Chełmianie to już piąty klub radnych działający w mieście. W skład klubu radnych Prawa i Sprawiedliwości wchodzą: **Mirosław Czech** (przewodniczący), **Longin Bożeński**, **Adam Kister**, **Agnieszka Ostrowska**, **Edyta Rożek** i **Dorota Rybaczuk**. Klub radnych Koalicji Obywatelskiej tworzą: **Marek Sikora** (przewodniczący), **Dariusz Grabczuk**, **Piotr Jabłoński**, **Katarzyna Janicka** i **Tomasz Kazimierczak**. W klubie radnych „Porozumienie dla Chełma" są: **Piotr Krawczuk vel Walczuk** (przewodniczący), **Ryszard Dżaman**, **Joanna Lis** i **Irena Machowicz**, a w klubie „Polska 2050": **Stanisław Mościcki** (przewodniczący), **Maciej Baranowski** i **Tomasz Otkała**.

Jedyną niezrzeszoną radną pozostaje aktualnie była prezydent Chełma **Agata Fisz**. **MP**

# XXIII Międzynarodowy Plener Malarsko-Rzeźbiarski

**GM. WIERZBICA „Wszyscy święci" to motyw przewodni dwudziestej trzeciej edycji pleneru malarsko-rzeźbiarskiego w Wierzbicy. Od 4 do 9 lipca gmina będzie gościć ponad dwudziestu artystów z Polski i z Ukrainy.**

Malarze i rzeźbiarze będą tworzyć na terenie Integracyjnego Centrum Kulturalno-Rekreacyjnego w miejscowości Wierzbica-Osiedle oraz w Szkole Podstawowej w Wierzbicy. Prace zostaną zaprezentowane na uroczystym wernisażu i podsumowaniu pleneru 9 lipca w sali gimnastycznej Szkoły Podstawowej im. Kazimierza Górskiego w Wierzbicy. O godz. 13 odbędzie się wystawa prac plenerowych oraz prac artystów uczestniczących w tym wydarzeniu. Wstęp jest wolny.

Wydarzenie, jakim jest plener, zostało na stałe wpisane w gminny kalendarz imprez kulturalnych. Organizowany corocznie od 2000 roku skupia artystów z całej Polski i z zagranicy. Tematem prac były m.in.: miejscowa architektura, przyroda, obiekty sakralne, wizerunki świętych, portrety znanych ludzi i scenki obyczajowe. Powstałe w trakcie plenerów rzeźby monumentalne o charakterze świeckim i sakralnym zdobią teren gminy, w tym miejsca publiczne, place, ośrodki kultury, przykościelne tereny i cmentarze grzebalne, zaś prace malarskie prezentowane są w sali konferencyjnej Urzędu Gminy Wierzbica.

Na tegoroczny plener zapraszają mieszkańców województwa lubelskiego organizatorzy imprezy: starosta powiatu chełmskiego, wójt gminy Wierzbica, Gminna Biblioteka Publiczna w Wierzbicy i Szkoła Podstawowa im. K. Górskiego w Wierzbicy.

Partnerem wydarzenia jest Urząd Marszałkowski Województwa Lubelskiego w Lublinie. Patronat medialny nad imprezą objęli: Super Tydzień Chełmski, Radio Bon Ton i Chełm Nasze Miasto. **opr. (apm)**

# Średniowieczni wojowie walczyli w Żółtańcach

**GM. CHEŁM W niedzielę przy Zalewie Żółtańce odbył się festyn pod nazwą „Zbroje, woje i podboje". Chełmianie mieli okazję poznać średniowieczną przeszłość swojego regionu.**

Podczas wydarzenia odbyły się pokazy pojedynków wojów, a także rekonstrukcje bitew. Nie zabrakło też średniowiecznej wioski, w których prezentowano dawne zawody. A na scenie zagrał zespół Jar.

Więcej zdjęć na www.supertydzien.pl. **MP**

eprasa.pl 501855af68

**CHEŁM** Butów im nie szkoda, gdy przed nimi droga!

# Para obieżyświatów przyszła do Chełma

**Przeszli pieszo z Panamy do Kanady, teraz idą wokół Polski. Ola Synowiec i Arek Winiatorski, czyli autorzy bloga Stones on Travel, w ostatni weekend na własnych nogach dotarli także do Chełma.**

Podczas sobotniego spotkania zorganizowanego przez Chełmski Klub Podróżników opowiadali o swojej pieszej podróży przez Ameryki, podczas której Arek pokonał prawie 12 tys. kilometrów, a Ola ponad 7 tys. Zajęło im to 21 miesięcy (Arkowi, a Oli, która dołączyła do niego później - 11).

### Podróż „zużyła" im prawie 20 par butów

- I nieważne, czy były to najtańsze buty z marketu, czy markowe, średnia żywotność każdej z tych par kończyła się po ok. 1000 km - potwierdzają zgodnie oboje. Arek wcześniej podróżował po Ameryce Południowej autostopem, jednak stwierdził, że to zdecydowanie za szybko. Od Panamy postanowił już iść pieszo. Tak podróżował przez Kostarykę, Nikaraguę, Honduras, Salwador i Gwatemalę, na piechotę i jedynie w „towarzystwie" dziecięcego wózka - Boba - na którym przewoził cały swój dobytek. I tak aż do Meksyku, gdzie poznał Olę, która mieszkała tam już od kilku lat, pracując zdalnie jako dziennikarka i pisząc o tym kraju do prasy oraz na swoim blogu Mexico Magico Blog.

### Z Meksyku - już zakochani - ruszyli dalej razem

- Arek zapytał mnie, czy będę z nim chodzić. I wyszło to bardzo dosłownie - śmieje się Ola. Z Meksyku szli już razem aż do Kanady, wspólnie dzieląc zachwyty i trudy dalszej podróży. Całą ich historię oraz przede wszystkim ciekawe opowieści o ludziach, których spotkali i miejscach, jakie odwiedzili podczas swojej podróży, można poznać w książce, która powstała na podstawie tej wyprawy: „Na poboczu Ameryk. Pieszo z Panamy do Kanady".

*Podczas spotkania Ola i Arek opowiadali o swojej pieszej wyprawie z Panamy do Kanady*

Książka to nie jest jedyny „ślad" po tej wyprawie - były także nagrody: tytuł podróży roku National Geographic Traveler 2020, nagroda im. Tony'ego Halika 2020, a także pierwsza nagroda i nagroda publiczności na Festiwalu Podróżniczym Śladami Marzeń 2021. Ale nie te wyróżnienia, lecz historie są dla podróżników najważniejsze i to nimi dzielili się podczas sobotniego spotkania w chełmskiej bibliotece. Można było zobaczyć zdjęcia z ich wojaży, posłuchać ciekawych anegdot, poznać „patenty" na podróżowanie w ekonomiczny sposób, ale też dowiedzieć się, dlaczego właśnie taki sposób podróży wybrali.

- Zanim ruszyłem pieszo, przez półtora roku przemierzałem drogi i bezdroża Ameryki Południowej autostopem. Poznałem wiele osób i ich historie, w końcu każdy, kto podróżował w ten sposób, wie, że autostop często bywa prawdziwym „konfesjonałem". Jednak w pewnym momencie poczułem, że wciąż poruszam się zbyt szybko. Że zwalniając, mogę tych ludzi i historii poznać jeszcze więcej – opowiada Arek i dodaje: – Chciałem też sprawdzić siebie i swoje możliwości fizyczne, zwłaszcza z moją minimalną masą mięśniową, której szukać można na moim ciele z równym powodzeniem jak wody na księżycu - śmieje się.

Ola już wcześniej bardzo dużo podróżowała, ale dopiero dzięki Arkowi zakochała się w pieszym sposobie przemieszczania się.

- Idąc, może nie widzimy więcej, ale widzimy głębiej - zapewnia. - Poza tym podróżowanie piesze uczy doceniania różnych rzeczy, których brakuje nam w niskobudżetowej podróży, a które w codziennym życiu są tak oczywiste: prąd, prysznic, bieżąca woda, ciepłe i suche łóżko czy herbata przed snem - dodaje.

### Ola i Arek spędzili w Chełmie dwa dni

W tym czasie odwiedzili podziemia kredowe, aby zobaczyć się z Duchem Bieluchem, z którym spotkania „oko w oko" wyczekiwali od dawna. Dzięki **Zbigniewowi Lubaszewskiemu**, znanemu w naszym mieście regionaliście i historykowi, podczas oprowadzenia po starówce poznali nieco tajemnic i historii Chełma. Oprócz samego miasta Ola i Arek mieli też okazję odwiedzić jego okolice, np. zalew Żółtańce, gdzie trafili na imprezę historyczną „Zbroje Woje i Podboje".

Jakie są ich wrażenia po wizycie w naszym mieście? Czy dla tych, którzy zwiedzili już tak duży kawałek świata „cały świat to jeden wielki Chełm" ?

- Im więcej podróżujemy, tym bardziej zdajemy sobie sprawę z tego, że tak naprawdę więcej nas wszystkich łączy, niż dzieli. A wiele miejsc, które wydają się egzotyczne i odległe, po bliższym poznaniu okazują się pod pewnymi względami bliskie temu, co dobrze znamy ze swojego podwórka - mówi Arek i dodaje: - Nam się Chełm bardzo spodobał i spotkaliśmy się tu z bardzo miłym przyjęciem, za co jesteśmy naprawdę wdzięczni. Jeszcze raz dziękujemy wszystkim, którzy przybyli na spotkanie z nami. Na pewno będziemy miło wspominać to miasto.

*Ola i Arek do Chełma idą pieszo wokół Polski, dotarli także do Chełma*

Aby obejść całą Polskę, zgodnie z wyznaczonym sobie do października terminem, w poniedziałek Ola i Arek musieli ruszyć dalej. Wyszli z rana, ale nie sami - kilka osób zdecydowało się dołączyć na chwilę do ich wędrówki i towarzyszyć im w drodze do Białopola. Następny ich przystanek to Horodło, a potem Hrubieszów...

Relację z ich pobytu w Chełmie oraz pieszej podróży wokół Polski można śledzić na facebookowym profilu ich bloga: facebook.com/StonesOnTravel. **juna**

# Do sądu za nękanie byłej żony

**CHEŁM Rozstali się 15 lat temu, a on najwyraźniej nadal nie mógł pogodzić się z tym, że jego była żona ma nowego męża. Zaczął ją uporczywie nękać. Wystawał pod oknami i bynajmniej nie zachowywał się jak zakochany Romeo. Po wielu interwencjach policji w końcu trafił do aresztu i tam czeka na proces.**

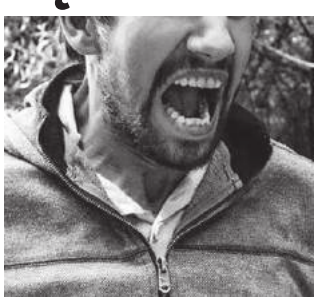

Jak ustalili śledczy, 45-latek od 28 listopada ub. r. do 15 sierpnia tego roku dręczył byłą małżonkę. Obserwował ją, nachodził w jej miejscu zamieszkania, walił do drzwi i okien, wydzwaniał domofonem, wykrzykiwał pod domem obelgi i groźby pozbawienia życia, żądał od niej spotkania, urządzał awantury. Nie był miły także dla jej nowego męża.

Raz nawet wybił szybę na klatce schodowej, a dwa razy – w oknie balkonowym jej mieszkania. Pokrzywdzona wiele razy wzywała policję. Mundurowi przyjeżdżali i od pijanego mężczyzny też nieraz nasłuchali się obelg i gróźb pozbawieniem życia, za co teraz 45-latek również odpowie przed sądem.

W końcu miarka się przebrała. Został zatrzymany w styczniu br. Swoje zachowanie tłumaczył niepamięcią. Przekonywał też śledczych, że jego czyny mogły być efektem urazu głowy, którego doznał w wyniku wypadku przed laty.

Biegli jednak stwierdzi, że w momencie popełniania czynu zabronionego miał zachowaną zdolność kierowania swoim zachowaniem. Kilka dni temu akt oskarżenia w jego sprawie trafił do sądu **(apm)**

**CHEŁM** Znamy wyniki egzaminów ósmoklasistów

# Mogło być lepiej

**Egzamin podsumowujący ośmioletni okres nauczania, biorąc pod uwagę trzy przedmioty: j. polski, matematyka i język angielski, najlepiej wypadł w Szkole Podstawowej nr 5. Na drugim biegunie są ósmoklasiści z „Dwójki".**

fot. Freepik

To był już trzeci sprawdzian pisany w dobie pandemii. W szkołach, dla których organem założycielskim jest miasto, przystąpiło do niego ponad 660 uczniów z ośmiu podstawówek. Z opublikowanych przez Okręgową Komisję Egzaminacyjną wyników widać, że zawirowania związane z sytuacją epidemiologiczną (kolejny rok nauki zdalnej) miały jednak na nie wpływ. Zważywszy na okoliczności, i tak nie jest źle. Uczniowie z Chełma egzamin z języka polskiego i angielskiego napisali powyżej średniej krajowej.

Uczniowie z „Piątki" z języka polskiego osiągnęli średnią 70,26 proc. Na drugim miejscu jest SP nr 8 – 65,62 proc., a trzecim SP nr 1. – 64,28 proc. Wyniki pozostałych podstawówek z egzaminu z j. polskiego przedstawiają się następująco: SP nr 6 – 63,61 proc., ZSP nr 3 – 61,22 proc., SP nr 7 – 58 proc., SP nr 4 – 57,16 proc. i SP nr 2 – 52,41. proc.

Matematyka najlepiej poszła uczniom SP nr 5. Ich wynik to 65,43 proc. Drugie miejsce zajmuje SP nr 1 - 62,10 proc., a trzecie ZSP nr 3 – 58,47 proc. Kolejne miejsca mają: SP nr 6 – 55,64 proc., SP nr 8 – 53,73 proc., SP 7 – 53 proc., SP nr 4 – 50 proc. i SP nr 2 – 45,51 proc.

Egzamin z języka angielskiego najlepiej napisali uczniowie SP nr 5 – 78,41 proc. Drugi wynik w Chełmie osiągnęli ósmoklasiści z ZSP nr 3 – 68,87 proc. Nieco gorzej poszło uczniom ze SP nr 1 – 68,64 proc. Wyniki pozostałych szkół przedstawiają się następująco: SP nr 6 – 68,22 proc., SP nr 4 – 67,04 proc., SP nr 8 - 65,65 proc., SP nr 7 - 64 proc., SP nr 2 – 61,71 proc.

Ponadto sześciu uczniów zdecydowało się na egzamin z języka niemieckiego, a jedna z języka rosyjskiego. **szer**

**Średnia krajowa**
j. polski - 60 proc.
matematyka - 57 proc.
j. angielski - 67 proc.

**Średnia wojewódzka**
j. polski - 62 proc.
matematyka - 58 proc.
j. angielski - 67 proc.

**Średnia miejska**
j. polski - 61,57 proc.
matematyka - 55,48 proc.
j. angielski - 67,82 proc.

Przystąpienie do egzaminu ósmoklasisty jest warunkiem ukończenia szkoły, a jego wynik jest brany pod uwagę podczas rekrutacji do szkoły ponadpodstawowej. Połowa wszystkich punktów do zdobycia – to właśnie punkty za egzamin. Druga połowa to punkty za oceny na świadectwie szkolnym i inne osiągnięcia ucznia. Jak zaznaczyła we wstępnej informacji Centralna Komisja Egzaminacyjna o wynikach osiągniętych na egzaminie ósmoklasisty, są to wyniki uczniów będących obywatelami Polski, którzy rozwiązywali zadania w arkuszach standardowych.

eprasa.pl 501855af68

# 80 proc. mieszkańców złożyło deklarację

**CHEŁM Deklaracje informujące o źródłach ciepła w domach należało złożyć do końca czerwca. W naszym mieście zrobiło to ok. 8 tys. właścicieli gospodarstw domowych czyli 80%.**

Jak się okazuje, najczęstszymi źródłami ciepła w domach jednorodzinnych w Chełmie są kotły na paliwo stałe zasypowe oraz kotły gazowe. Bardzo często chełmianie korzystają też z miejskiej sieci ciepłowniczej, zwłaszcza w przypadku budynków wielorodzinnych oraz budynków zbiorowego zamieszkania.

- Popularnymi źródłami ciepła są jeszcze także tradycyjne piece kaflowe, kominki oraz ogrzewanie elektryczne. Najrzadziej w deklaracjach występowały pompy ciepła oraz pompy olejowe - przekazał nam **Damian Zieliński** z gabinetu prezydenta.

Deklaracje można było składać przez internet albo w formie papierowej. Kto tego nie zrobił, może dostać karę - nawet do 5 tys. złotych. Na dodatek złożenie niniejszej deklaracji stanowi podstawę do ubiegania się o dodatek osłonowy w Miejskim Ośrodku Pomocy Rodzinie w Chełmie.

**dw**

# Policyjny pościg zakończony w rowie

**OKUNINKA Policjanci z włodawskiej drogówki próbowali zatrzymać do kontroli drogowej motocyklistę. Kierujący, mimo wyraźnych sygnałów do zatrzymania, zwiększył prędkość i ruszył w kierunku miasteczka. Po chwili miał wypadek...**

Policjanci nie ścigali go długo. Na drodze wylotowej z Okuninki doszło do kolizji motocykla z samochodem osobowym. Jak ustalili mundurowi, motocyklista uderzył w tył audi, które zatrzymało się przy wyjeździe na główną drogę, a następnie wpadł do rowu. Od kierującego yamahą stróże prawa wyczuli wyraźną woń alkoholu.

- Po badaniu okazało się, że 31-latek z województwa mazowieckiego ma blisko 2 promile alkoholu w organizmie. Policjantom oświadczył, że miał świadomość, że jest nietrzeźwy i dlatego nie zatrzymał się do kontroli. Kierującemu audi i jego pasażerce nic się nie stało. Motocykliście zatrzymano prawo jazdy, a jego pojazd trafił na policyjny parking – informuje podinspektor **Bożena Szymańska** z Komendy Powiatowej Policji we Włodawie.

Ten sam patrol po godzinie 16, również w Okunince, zatrzymał do kontroli drogowej samochód osobowy marki Peugeot. Od kierującego samochodem 26-latka z powiatu chełmskiego policjanci też wyczuli woń alkoholu. Przeprowadzone badanie jego stanu trzeźwości wykazało, że miał ponad pół promila alkoholu w organizmie. Od mężczyzny pobrano krew do dalszych badań i zatrzymano mu uprawnienia do kierowania.

Natomiast następnego dnia przed godziną 8 patrolowcy zatrzymali 69-letniego rowerzystę z Włodawy, którego zachowanie wskazywało, że jest nietrzeźwy.

- Zarzekał się policjantom, że nic nie pił. Badanie wykazało jednak, że miał prawie promil alkoholu w organizmie. Rowerzysta został ukarany mandatem w wysokości 2500 złotych i zakazano mu dalszej jazdy – dodaje policjantka.

Piłeś – nie jedź – do tej zasady powinni się bezwzględnie stosować kierowcy. Niestety, każdego dnia na drogach regionu policjanci zatrzymują kierujących na podwójnym gazie. Włodawscy ostatnio mieli okazje przyłapać pijanych siedzących za kółkiem auta, na rowerze i na motocyklu.

**opr. (apm)**

# Kontrole mają być sprawniejsze

**GM. DOROHUSK Na przejściu drogowym Dorohusk - Jagodzin został oficjalnie otwarty nowy budynek służb fitosanitarnych. Lubelski Zarząd Obsługi Przejść Granicznych wydał na tę inwestycję ponad 11 mln 600 tys. zł. Jest w nim chłodnia i mroźnia.**

fot. https://www.lublin.uw.gov.pl

Obiekt ma uprościć i przyspieszyć procedury przeprawy, a jednocześnie wzmocnić kontrolę i bezpieczeństwo fitosanitarne produktów przewożonych przez granicę państwową.

Łączny koszt robót budowlanych zadania pn.: „Budowa budynku służb fitosanitarnych wraz z układem zasilania gwarantowanego przejścia granicznego DPG Dorohusk" wyniósł 11 625 453 zł, w tym: zagospodarowanie terenu i wykonanie nasypu 3 466 650 zł, roboty elektryczne 4 200 938 zł, budowa budynku 1 137 779 zł oraz roboty sanitarne 683 140 zł.

- Dziękuję za ten obiekt, który pozwoli nam skuteczniej i sprawniej obsługiwać kontrole na granicy. Inspekcja Jakości Handlowej Artykułów Rolno-Spożywczych jest jedną z najmniejszych inspekcji obsługujących granicę w zakresie artykułów rolno-spożywczych. Rocznie wykonujemy około 80 tys. kontroli, z czego ponad 60 tys. to są kontrole graniczne. Sytuacja na Ukrainie postawiła przed nami nowe zadania. Uruchomiliśmy całodobowy dyżur niemalże na wszystkich przejściach granicznych – mówił główny inspektor jakości handlowej artykułów rolno-spożywczych **Andrzej Romaniuk**.

- My jako inspekcja sanitarna, skutecznie współpracując z innymi inspekcjami, dołożymy wszelkich starań, aby usprawnić przepływ towarów przez granicę. Działania wojenne nałożyły na nas nowe wymagania, którym musieliśmy bardzo szybko sprostać, by poprawić płynność przejść granicznych. Otwarcie tego budynku jest jednym z takich elementów. Cieszę się, że ten obiekt powstał i będzie służył naszym działaniom. Będziemy mogli podnieść bezpieczeństwo zdrowia publicznego, na którego straży stoimy. Patrząc choćby przez pryzmat epidemii, musimy mierzyć się z ryzykiem, a że jesteśmy granicą Unii Europejskiej, przepisy wymagają od nas szczególnych warunków ochrony – podkreślał na oficjalnym otwarciu główny inspektor sanitarny **Krzysztof Saczka**.

**opr. (apm)**

GMINA CHEŁM Co radni sądzą o pracy wójta Wiesława Kociuby?

# W tej gminie przybywa mieszkańców

**Władze stawiają na różnorodne inwestycje, a mieszkańcom gminy żyje się coraz wygodniej. To najważniejsze wnioski wynikające z raportu o stanie gminy Chełm za 2021 rok.**

źródło: Gmina Chełm

Zarówno raport o stanie gminy, jak i raport z wykonania budżetu stanowi za każdym razem dobry lub zły prognostyk na przyszłość. Po lekturze dokumentów wiemy zazwyczaj, w jakim kierunku rozwija się dany samorząd i czy jego los spoczywa w dobrych rękach.

Gmina Chełm jako jedyny samorząd powiatu może pochwalić się przyrostem liczby mieszkańców. W ciągu ostatnich trzech lat przybyło 47 osób i obecnie na jej terenie zamieszkuje 14878 osób. Tendencja ta jest jednak związana jedynie z migracją, bowiem faktycznie rodzi się coraz mniej dzieci, a z roku na rok przybywa osób zmarłych. W ostatnim roku urodziło się w sumie 124, a zmarło aż 155 osób.

Władzom udaje się systematycznie pozyskiwać coraz więcej środków z tytułu różnego rodzaju podatków. W ostatnim roku poziom realizacji planu dochodów podatkowych wyniósł średnio ok. 105 proc., biorąc pod uwagę różne kategorie opłat (m.in. podatek od osób fizycznych, od osób prawnych, rolny, leśny itp.). Można w tym przypadku mówić o sukcesie, ponieważ wskaźniki te pokazują, że teren gminy jest atrakcyjny i zachęca zarówno do zamieszkania, jak i do prowadzenia działalności.

Jeśli chodzi o najważniejsze zrealizowane inwestycje, to władze gminy umieściły na tej liście kilka pozycji. Inwestycje związane z budową i modernizacją różnego rodzaju obiektów pochłonęły w sumie ok. 1 400 000 zł. Do najważniejszych działań w tym zakresie warto zaliczyć remont szkoły w Strupinie Dużym oraz sporządzenie dokumentacji projektowej na budowę żłobka w Żółtańcach. Inwestycje drogowe, a więc te, które przede wszystkim interesują mieszkańców, pochłonęły ok. 5 300 000 zł. Najbardziej kosztowne zadanie związane było z wykonaniem nawierzchni asfaltowej w Strupinie Małym, Pokrówce, Rudce, Wojniakach, Żółtańcach-Kolonii, Stołpiu, Okszowie-Kolonii, Srebrzyszczach, Kozie Gotówce, Janowie oraz Nowosiółkach. Udało się również zrealizować wiele innych pomniejszych zadań zakwalifikowanych w kategorii „różne", a które obejmują prace związane z zagospodarowaniem, przebudową lub budową instalacji wodno-kanalizacyjnych oraz oświetleniem na łączną kwotę ok. 5 mln złotych. Te, które wymagały największego wysiłku finansowego ze strony samorządu, to: naprawa ścieżki rowerowej od ul. Metalowej do zalewu Żółtańce, montaż wiat przystankowych, przebudowa systemu kanalizacji sanitarnej w Okszowie oraz budowa oświetlenia w Stańkowie.

Na terenie gminy funkcjonuje obecnie 727 różnych przedsiębiorstw, co tylko stanowi potwierdzenie, że gmina Chełm jest przyjazna przedsiębiorcom. Podmioty gospodarcze funkcjonujące na terenie gminy to przede wszystkim małe i średnie zakłady rodzinne. Do głównych branż w gminie zaliczyć należy: usługi ogólnobudowlane, handel, naprawa pojazdów samochodowych, a więc podobne, jak w przypadku ościennych gmin.

Grunty rolne zajmują w gminie 16 240 ha. Najwięcej jest gospodarstw rolnych o areale w przedziale 1-2 ha (1420), najmniej - 100 ha.

Najmłodsi mieszkańcy gminy mogą pobierać naukę w szkołach podstawowych zlokalizowanych w Strupinie Dużym, Stawie, Stołpiu, Okszowie, Uhrze i Żółtańcach. Nie funkcjonuje co prawda żadne przedszkole, a jedynie oddziały przedszkolne, ale władze gminy dokładają starań, by takie miejsce powstało.

Biorąc pod uwagę sumę tych danych i kluczowe zagadnienia, można powiedzieć, że gmina Chełm rozwija się niezwykle dynamicznie, a jej mieszkańcy są zadowoleni z działań podejmowanych przez jej władze. Tym samym wójt Wiesław Kociuba uzyskał jednogłośne wotum zaufania oraz absolutorium z tytułu wykonania budżetu 14 głosami ZA.

**RC**

GMINA CHEŁM
CBiK
CENTRUM BIBLIOTEK I KULTURY GMINY CHEŁM

Festyn Ludowy
U CIOCI PAULINY
10 LIPCA 2022 R. GODZ.14.00
przy świetlicy w Strupinie Dużym

1892 - 2022
130. ROCZNICA URODZIN PAULINY HOŁYSZOWEJ

Program:
* Odsłonięcie Ławeczki Pauliny Hołyszowej.
* Ogłoszenie wyników I Ogólnopolskiego Konkursu Poetyckiego im. P. Hołyszowej.
* Wręczenie Medali Pamiątkowych z okazji rocznicy urodzin.
* Promocja wydawnictwa „Wiersze jak moja dola" P. Hołysz, Tom I, autorstwa Z.W. Okonia i Z. Lubaszewskiego.
* Recytacje, koncerty zespołów ludowych.
* Kiermasze, wystawy.

Patronat honorowy:
Muzeum Ziemi Chełmskiej im. W. Ambroziewicza
Oddział Polskiego Towarzystwa Turystyczno-Krajoznawczego
im. K. Janczykowskiego w Chełmie

6767

eprasa.pl 501855af68

**GMINA WŁODAWA** Wysokie temperatury sprawiły, że wzrosło zużycie wody. Jeśli nie będziemy oszczędzać, może jej zabraknąć

# Gmina apeluje o niepodlewanie ogrodów

**Już ponad dziesięć gmin na Lubelszczyźnie apeluje do mieszkańców, by oszczędzali wodę. Wszystko przez suszę. Na liście jest też gmina Włodawa. Jeśli wysokie temperatury będą się utrzymywały, takie apele wystosują też inne gminy powiatu włodawskiego.**

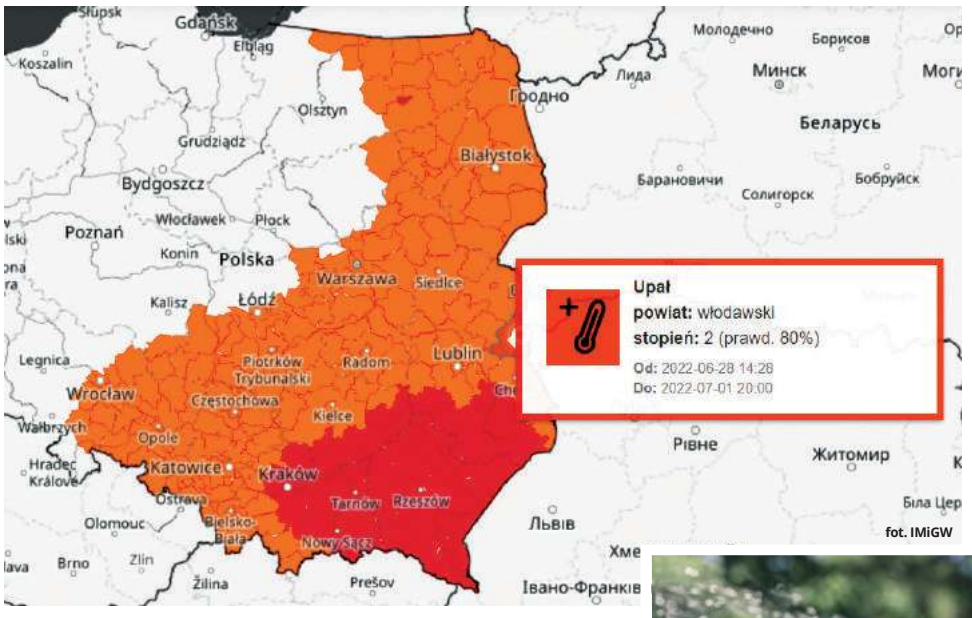

fot. IMiGW

„Drodzy mieszkańcy, w związku z trwającymi upałami i panującą suszą, apelujemy o rezygnację z podlewania ogrodów i trawników, napełniania przydomowych basenów oraz mycia aut wodą z sieci wodociągowej. W tych upalnych i suchych dniach woda powinna być używana do celów spożywczych, higienicznych oraz dla zwierząt gospodarskich. Zachęcamy również do gromadzenia deszczówki i oszczędzania wody" - tak brzmi komunikat, który Urząd Gminy Włodawa umieścił m.in. na swoim profilu na Facebooku.

- Musimy oszczędzać i szanować wodę, aby była dostępna dla wszystkich mieszkańców naszej gminy szczególnie w czasie upałów – tłumaczy **Dariusz Semeniuk**, wójt gminy Włodawa. - Działajmy racjonalnie, wykorzystujmy do podlewania roślin wodę opadową - dodaje.

Gmina Włodawa jest pierwszą w powiecie, która zaapelowała o oszczędzanie kranówki. Niewykluczone jednak, że nie będzie ostatnią. - Jeśli warunki atmosferyczne się nie zmienią i upał pozostanie z nami na dłużej, takie apele na pewno pojawią się też w innych gminach. Myślę, że to kwestia czasu - powiedział nam starosta włodawski **Andrzej Romańczuk**.

W ubiegłym roku wodę musieli oszczędzać m.in. mieszkańcy Dubeczna w gminie Hańsk. - Prawie przez całe lato - usłyszeliśmy od pani **Jadwigi**, mieszkanki wsi, naszej Czytelniczki. - Mam duży ogród, a w nim mnóstwo kwiatów, ale też warzyw i owoców. Jeśli nie będę ich podlewać, wszystko uschnie. Oczywiście jak będzie taki zakaz, to się do niego dostosuję. Nie chcę, żeby zabrakło nam wody do picia - dodaje.

Z kranówki bez ograniczeń korzystają (przynajmniej teraz) mieszkańcy samej Włodawy. - Na razie nie planujemy wprowadzać żadnych ograniczeń - mówi **Hubert Ratkiewicz**, prezes zarządu Miejskiego Przedsiębiorstwa Gospodarki Komunalnej.

Tymczasem upalny początek lata sprawił, że wody zaczęło gwałtownie ubywać w Bugu. We Włodawie rzeka ma obecnie niewiele ponad 80 centymetrów, to o 10 mniej niż tydzień temu. Najwięcej, bo aż 4 centymetry, ubyło 26 czerwca. Dla porównania, na początku miesiąca poziom wody Bugu w miasteczku sięgał 108 centymetrów.

Specjaliści nie mają złudzeń, od lat mamy w Polsce permanentną suszę. Mowa o suszy meteorologicznej, która później przeradza się w suszę rolniczą lub glebową. Jeśli aura się nie zmieni, stracą rolnicy, bo ich plony będą mniejsze lub gorszej jakości.

fot. Pixabay/RyanMcGuire

„Po ciepłym i wilgotnym początku roku, w marcu oraz w kwietniu zagrożenie związane z suszą wzrosło na skutek braku opadów i wysokiego usłonecznienia, oraz chwilami silnego wiatru. (...) W obliczu zmian klimatu niezwykle istotna jest współpraca obywatelska i wzięcie odpowiedzialności za dobro wspólne, jakim jest woda" - poinformowało Państwowe Gospodarstwo Wodne na stronie stopsuszy.pl. **Faj**

**Tak oszczędzisz wodę (za: Państwowe Gospodarstwo Wodne Wody Polskie):**

* Rośliny, kwiaty, trawniki podlewaj rano lub wieczorem w najchłodniejszej porze dnia. W ciągu dnia, kiedy nasłonecznienie jest największe, dochodzi do największego parowania gleby, zatem duża część wody może w ogóle nie zostać wykorzystana przez rośliny;
* W ogrodzie zagospodarowuj miejsce na łąki kwietne. Właściwy dobór kwiatów i ziół, które potrzebują mniej wody, pozwoli zaoszczędzić „kranówkę" do podlewania. Dodatkowo łąka kwietna ogranicza wysychanie gleby i zmniejsza skutki suszy;
* Do podlewania kwiatów i drzew w ogrodzie wykorzystuj deszczówkę;
* Wykorzystuj wodę po myciu warzyw do podlewania roślin na balkonie, podwórkach i w ogrodach.

**WŁODAWA** MPGK musiało unieważnić kolejny przetarg dotyczący ważnej inwestycji

# Na kotły na biomasę jeszcze poczekamy

**W sierpniu tego roku Miejskie Przedsiębiorstwo Gospodarki Komunalnej we Włodawie miało zacząć produkować ciepło z biomasy. Dziś już wiadomo, że tak się nie stanie. Powód? Żadna firma nie chce się podjąć modernizacji miejskiej ciepłowni.**

fot. Pexels/Ksenia Chernaya

***Dzięki kotłom na biomasę, mieszkańcy Włodawy mają płacić mniejsze rachunki za ogrzewanie.***

Włodawskie MPGK musiało unieważnić drugi już przetarg dotyczący wymiany dwóch starych kotłów miałowych na kotły opalane biomasą. Nowe mają pojawić się nadbużańskim miasteczku w ramach projektu „Modernizacja źródeł ciepła z wykorzystaniem Odnawialnych Źródeł Energii".

- Powód jest ten sam, co w przypadku postępowania konkursowego numer jeden. Do przetargu nie zgłosiła się żadna firma. Potencjalni wykonawcy mieli czas na składanie ofert do 24 czerwca - powiedział nam prezes MPGR we Włodawie **Hubert Ratkiewicz**.

Pierwsze postępowanie przetargowe zostało ogłoszone pod koniec marca. Władze MPGK liczyły, że szybko uda się znaleźć potencjalnego wykonawcę inwestycji. Tak się jednak nie stało. W połowie kwietnia konkurs unieważniono.

- To duża i ważna inwestycja. Rosnąca inflacja i zawirowania na rynku, związane z wojną na Ukrainie, mogły „przestraszyć" wykonawców. Mamy jednak nadzieję, że znajdziemy firmę, która podejmie się tego zadania. Musimy - mówi prezes Ratkiewicz. - Ponieważ do dwóch ogłoszonych przez nas przetargów nie wpłynęły żadne oferty, będziemy szukać wykonawcy z wolnej ręki - tłumaczy.

Miejska ciepłownia musi zostać zmodernizowana do końca listopada przyszłego roku (2023). Przypominamy, że na początku czerwca ubiegłego roku MPGK dostało na ten cel ogromną dotację z Unii Europejskiej. Chodzi o 14,5 mln złotych. To pierwsze unijne dofinansowanie w historii przedsiębiorstwa. - Wniosek o przyznanie dotacji powstał już dwa lata temu. Procedura była długa i żmudna. Cieszymy się, że zakończyła się sukcesem – mówił wtedy burmistrz Włodawy **Wiesław Muszyński**.

W sumie nowe kotły mają kosztować ponad 93 mln złotych. Modernizacja ciepłowni pozwoli zredukować koszty związane z emisją $CO_2$. „Projekt polega na zastąpieniu spalania węgla technologią polegającą na częściowym przetworzeniu biomasy. Spalaniu ulegają jedynie gazy wydzielone z przetwarzanej biomasy, co pozwala na łatwiejszą kontrolę procesu i ograniczenie unoszenia się drobnych ziaren paliwa. Większość zawierających alkalia i chlor substancji mineralnych zawartych w przetwarzanej biomasie wyprowadzana jest w stałym produkcie (biowęglu). Tym samym (...) emisja pyłów jest znacząco ograniczona w porównaniu do bezpośredniego spalania biomasy" - czytamy w dokumentacji przetargowej.

Z kolei biowęgiel to paliwo przyszłości, bo jest niskoemisyjne, czyli przyjazne środowisku, za to wysokokaloryczne co oznacza, że daje więcej ciepła. Skorzystają mieszkańcy Włodawy, bo dzięki temu będą mniej płacić za ogrzewanie. Sama biomasa ma pochodzić z lokalnych gospodarstw.

Nowe kotły mają stanąć w północno-zachodniej części miasta, z dale od budynków mieszkalnych, na działce przy ul. Żołnierzy WiN. **Faj**

# Przydrożny handel rozpoczęty

**POW. WŁODAWSKI Wraz z przyjściem upałów w lasach pojawiły się jagody, a na drogach prowadzących do Włodawy zaroiło się od handlarzy. Na przydrożnych, prowizorycznych stoiskach oferowane są również miody, swojskie powidła oraz inne lokalne produkty.**

fot. Pixabay/JillWellington

- To zawsze jakieś forma zarobku, zwłaszcza w dzisiejszych czasach. Jeśli komuś nie chce się zbierać, a ma ochotę na jagody z lasu, to ma idealne rozwiązanie. U mnie słoik półlitrowy kosztuje 15 zł, ale wiem, że ludzie sprzedają i po 20 zł. Jagody to nie grzyby, więc nie ma obawy, że można pomylić czymś trującym - mówi pani **Hanna**, która swój kramik ma na trasie Chełm - Włodawa.

- My nie lubimy jeździć do lasu i zbierać jagód, bo to bardzo czasochłonne zajęcie. Raz czy dwa razy do roku po prostu kupujemy na rynku. Słoik 0,5 l kosztował 15 zł, ale zastanawiałam się nad 0,9 l po 25 zł na rynku we Włodawie - tłumaczy pani **Bożena** z ulicy Chełmskiej.

Sprzedaż jagód leśnych pozwala na podreperowanie budżetu domowego, a do tego jest zwolniona z opodatkowania. Zasada ta wynika z art. 21 ust. 1 pkt 73 ustawy o PIT. Aby jednak skorzystać z prawa do zwolnienia, zbiory muszą być dokonywane osobiście albo z udziałem członków najbliższej rodziny.

Inaczej sprawa ma się, jeśli chodzi o grzyby. O ile grzybiarze są zwolnieni z podatku, to jednak podlegają ustawie o bezpieczeństwie żywności i żywienia. W myśl tych przepisów ten, kto chce sprzedawać grzyby drobnym konsumentom, musi posiadać atest wydany przez osobę, która ma uprawnienia klasyfikatora grzybów lub grzyboznawcy. Według rozporządzenia ministerstwa zdrowia sama sprzedaż grzybów powinna odbywać się wyłącznie na targowiskach i w placówkach handlowych. **kk**

**WYCIĄG Z OGŁOSZENIA WÓJTA GMINY URSZULIN**
**o przetargu ustnym nieograniczonym na sprzedaż niżej wymienionych nieruchomości stanowiących własność Gminy Urszulin**

| Lp. | Nr działki | Pow. w ha | Nr KW | Położenie | Cena wywoławcza | Wadium |
|---|---|---|---|---|---|---|
| 1 | 2 | 3 | 4 | 5 | 6 | 7 |
| 1. | 303 | 0,2461 | LU1W/00019721/6 | Andrzejów | 45 000,00 zł | 4 500,00 zł |
| 2. | 306/13 | 0,2110 | LU1W/00033476/7 | Grabniak | 60 000,00 zł + VAT | 6 000,00 zł |
| 3. | 306/23 | 0,1167 | LU1W/00033476/7 | Grabniak | 35 000,00 zł + VAT | 3 500,00 zł |

Ww. nieruchomości przeznaczono do sprzedaży. **Przetarg odbędzie się w dniu 12 sierpnia 2022 r. o godz. $10^{00}$ w siedzibie Urzędu Gminy Urszulin.**

Wadium należy wpłacać w pieniądzu, tak aby środki pieniężne znalazły się na odpowiednim koncie Urzędu Gminy Urszulin **najpóźniej w dniu 8 sierpnia 2022 r**.

Pełną treść ogłoszenia o przetargach wywieszono na tablicy ogłoszeń w siedzibie Urzędu Gminy Urszulin. Ponadto ogłoszenie o przetargach opublikowano w Biuletynie Informacji Publicznej www.ugurszulin.bip.lubelskie.pl oraz na stronie internetowej Urzędu Gminy Urszulin www.ug.urszulin.eu w dniu 4 lipca 2022 r.

Szczegółowych informacji dotyczących przetargów można uzyskać w Urzędzie Gminy Urszulin (pokój Nr 20) w godzinach pracy Urzędu osobiście lub telefonicznie tel. 82 59 20 009.

6759

eprasa.pl 501855af68

**OGŁOSZENIE**

**Miejskie Przedsiębiorstwo Energetyki Cieplnej Spółka z o. o. w Chełmie ul. Towarowa 9**

**POSIADA DO WYNAJĘCIA**

nieruchomość gruntową przy ul. ks. M. Mrozka o powierzchni 406,00 m².
Pisemne oferty należy składać w zamkniętych kopertach
z napisem „Najem działki - ul. ks. M. Mrozka"
do dnia 12 lipca 2022 roku do godz. 12⁰⁰
w siedzibie Spółki w Chełmie przy ul. Towarowej 9
lub drogą elektroniczną na adres: mpec@mpec.chelm.pl

Oferty powinny zawierać :

1. Imię, nazwisko lub nazwę i siedzibę, jeżeli oferentem jest osoba prawną, adres oraz numer telefonu oferenta.
2. Wskazanie rodzaju planowanego zagospodarowania działki.
3. Proponowaną miesięczną stawkę czynszu za najem – łącznie z podatkiem VAT.
4. Propozycję okresu najmu.
5. Dodatkowe warunki i uwagi.

Oferent, którego oferta zostanie wybrana, będzie powiadomiony o wyborze w ciągu 7 dni od dnia złożenia oferty.

**tel. kontaktowy: 82 565 34 51 do 53 wew. 190**
**www.mpec.chelm.pl** *(zakładka przetargi)*
6757

**ROZEZNANIE CENOWE**

**Miejskie Przedsiębiorstwo Energetyki Cieplnej Spółka z o.o. w Chełmie**
**o g ł a s z a**
**rozeznanie cenowe z możliwością przystąpienia do rokowań**
**na sprzedaż nieruchomości położonej w Chełmie**
**przy ul. ks. Piotra Skargi Nr 9B i Nr 11.**

w skład której wchodzą:

1. prawo użytkowania wieczystego działek oznaczonych w ewidencji gruntów i budynków numerami 47/15, 47/17, 47/18 i 47/19 w obrębie 16, o łącznej powierzchni 2 205,00 m², objętych księgą wieczystą Nr LU1C/00055477/6; na działce nr 47/15 usytuowany jest budynek socjalno-administracyjny o powierzchni użytkowej 515,50 m² oraz na działce nr 47/18 - budynek socjalno-administracyjny o powierzchni użytkowej 193,00 m²,
2. prawo użytkowania wieczystego działki oznaczonej w ewidencji gruntów i budynków numerem 11/2 w obrębie 16, o powierzchni 5 252,00 m², objętą księgą wieczystą Nr LU1/00016422/1; na działce usytuowany jest budynek socjalno-warsztatowy o powierzchni użytkowej 230,00 m².
3. prawo własności działki oznaczonej w ewidencji gruntów i budynków numerem 47/7 w obrębie 16, o powierzchni 527,00 m², objętą księgą wieczystą Nr LU1/00070434/4,
*Wyżej wymienione działki stanowią teren utwardzony płytami lotniczymi oraz kostką brukową.*

Przeznaczenie nieruchomości w planie zagospodarowania przestrzennego Miasta Chełm oznaczone symbolem U- tereny zabudowy usługowej.
Opłata z tytułu użytkowania wieczystego gruntu ustalana i naliczana jest przez Urząd Miasta Chełm.

**Propozycje cenowe należy złożyć do dnia 13.07.2022 r. do godziny 12⁰⁰**
**w siedzibie Spółki przy ulicy Towarowej 9 w Chełmie.**

*Do ceny uzyskanej w przetargu zostanie doliczony podatek VAT wg stawki wynikającej z ogólnie obowiązujących przepisów.*
Sprzedający dopuszcza przeprowadzenie rokowań na sprzedaż przedmiotowej nieruchomości dotyczących zaoferowanej ceny. Rokowania odbędą się w ciągu 7 - 10 dni od daty składania propozycji cenowych. Do rokowań Sprzedający zaprosi nie więcej niż 3 oferentów, których oferty będą najkorzystniejsze.

**Propozycje cenowe powinny zawierać:**

**a. imię, nazwisko i adres oferenta albo nazwę lub firmę oraz siedzibę, jeżeli oferentem jest osoba prawna lub inny podmiot,**
**b. datę sporządzenia oferty,**
**c. oświadczenie, że oferent zapoznał się z warunkami przetargu i przyjmuje te warunki bez zastrzeżeń,**
**d. oferowaną cenę i sposób jej zapłaty,**
**e. proponowany sposób realizacji dodatkowych warunków przetargu,**
**f. kopię dowodu wniesienia wadium lub dowody stanowiące podstawę do zwolnienia z tego obowiązku.**

Obecnie część nieruchomości jest wynajmowana na podstawie umów najmu:
a) z dnia 03.12.2019 r. (czas obowiązywania umowy do dnia 30.06.2025 r.) – biura i laboratorium.

Zgodnie z art. 678 Kodeksu cywilnego potencjalny nabywca wstępuje w stosunek najmu na miejsce zbywcy.

*W budynku usytuowanym na działce nr 47/18 znajdują się urządzenia i instalacje węzła cieplnego, które stanowią własność Spółki i nie są przedmiotem sprzedaży.*

Przez w/w działki przeprowadzone są sieci ciepłownicze (magistrala) i telemetryczne, które nie stanowią przedmiotu sprzedaży i stanowią własność przedsiębiorstwa przesyłowego. Wraz z nabyciem nieruchomości, w cenie nabycia, nabywca ustanowi na czas nieoznaczony służebność przesyłu na rzecz Miejskiego Przedsiębiorstwa Energetyki Cieplne Spółka z o. o. na wyżej wymienione sieci.
Na nieruchomość objętą księgą wieczystą Nr LU1C/00055477/6 została ustanowiona służebność gruntowa.

- Nabywca jest obowiązany do zapłaty ceny najpóźniej w dniu zawarcia umowy sprzedaży w formie aktu notarialnego, tak aby w dniu sporządzenia aktu notarialnego można było stwierdzić, że cała wymagana kwota znajduje się na rachunku Miejskiego Przedsiębiorstwa Energetyki Cieplne Spółka z o. o w Chełmie, przed jej zawarciem. Zawarcie niniejszej umowy nastąpi nie później niż na 14 dni od dnia poinformowania przez Spółkę o wyniku przetargu i rokowań.

Spółce przysługuje prawo odwołania przetargu bez podania przyczyny, informując niezwłocznie w prasie i na stronie internetowej, w szczególności w przypadku w którym cena zaoferowana przez Oferenta w propozycji cenowej oraz w drodze rokowań nie będzie wyższa niż cena minimalna 2 600 000 (słownie: dwa miliony sześćset tys zł).
Szczegółową informację przetargową można znaleźć w zakładce „Przetargi" na stronie internetowej Spółki: **www.mpec.chelm.pl**

Nieruchomość można oglądać w dniu 11.07.2022 roku. Wszelkie informacje na temat nieruchomości można uzyskać w siedzibie Miejskiego Przedsiębiorstwa Energetyki Cieplnej Spółka z ograniczona odpowiedzialnością Dział Pracowniczo Administracyjny, pokój 49 lub telefonicznie pod numerem (82) 565-34-51 do 53 wew. 190.
6766 Chełm, dnia 30.06.2022 r.

**GMINA REJOWIEC** Burmistrz Tadeusz Górski jest dobrym gospodarzem - uważają i głosują ZA

# Radni nie mieli wątpliwości

**Władze gminy Rejowiec działają w sposób przemyślany i konsekwentny - to najważniejsze wnioski, jakie nasuwają się po debacie nad raportem o stanie gminy za rok 2021. Mimo obiektywnych trudności Rejowiec zmienia powoli swoje oblicze.**

Tendencje dotyczące demografii, utrzymujące się w gminie Rejowiec, nie odbiegają od tych, jakie można zaobserwować w ościennych samorządach. Na przestrzeni 5 ostatnich lat z terenu gminy ubyło w sumie 270 osób i obecnie na jej terenie mieszka 6118 mieszkańców. Zaobserwować jednak można pewne pozytywne sygnały związane ze spadkiem bezrobocia - w roku 2020 bez pracy pozostawało 405 osób, pod koniec ubiegłego roku grupa ta liczyła 344 osoby.

Na terenie gminy zarejestrowane były 422 podmioty gospodarcze, z czego aktywnych było 145. Z prowadzenia działalności zrezygnowało natomiast 223 przedsiębiorców, a czasowo zawiesiło ją 52. Do najpopularniejszych branż należą usługi ogólnobudowlane, drobny handel artykułami spożywczo–przemysłowymi oraz mechanika pojazdowa. Smutne jest jednak to, że po likwidacji cukrowni oraz zakładów drzewnych w Zawadówce na terenie gminy nie funkcjonują już żadne duże zakłady przemysłowe. Na zainteresowanie potencjalnych inwestorów nie wpływa również fakt, że miejscowość jest dobrze skomunikowana z Lublinem oraz posiada dostęp do dwóch dróg wojewódzkich: nr 812 relacji Krasnystaw, Chełm, Włodawa oraz nr 839 (Rejowiec - Cyców), a także drogi krajowej nr 12 relacji Dorohusk – Chełm - Lublin - Warszawa. Niemniej władze starają się czynić wszystko, by Rejowiec i jego otoczenie stawały się inwestycyjnie atrakcyjne - kolejne uchwały zmierzają w kierunku zmiany planów zagospodarowania przestrzennego, które tworzone są przede wszystkim z myślą o instalacjach fotowoltaicznych, ale nie tylko.

Rok 2021 upłynął w Rejowcu pod znakiem inwestycji drogowych. Udało się przebudować w sumie ponad 4 km dróg - na niektórych odcinkach ułożono nawierzchnię bitumiczną, reszta została utwardzona kruszywem. Do najważniejszych inwestycji urzędnicy zaliczają drogi wykonane w Kobylem, Zyngierówce, Marysinie, Niemirowie, Czechowie Kącie, Elżbiecinie, Starym Majdanie, Wólce Rejowieckiej, Zawadówce, Aleksandrii Krzywowolskiej, Zagrodach, Siedliszczkach oraz modernizację ulic Szkolnej i Sportowej w Rejowcu. Na te prace przeznaczono w sumie ok. 1,7 mln złotych. Samorząd dumny jest również z toru typu pumptruck, jaki powstał przy szkole podstawowej. To specjalny obiekt dla zawodników poruszających się na deskorolkach, hulajnogach, rolkach i rowerach. Cały tor liczy 60 m i składa się z wielu skomplikowanych zakrętów i podjazdów, które wymagają od użytkownika dużej uwagi i zaangażowania licznych partii mięśni.

Na terenie gminy powstało w minionym roku kilka ścieżek edukacyjnych oraz placów zabaw. Dzieci i ich opiekunowie mogą korzystać z obiektów znajdujących się w Rybiem, Maryninie, Hruszowie czy Leonowie. Powstało również kilka miejsc o przeznaczeniu integracyjno-kulturalnym. Z nowych świetlic mogą być zadowoleni mieszkańcy Wereszcz Małych oraz Marysina.

Dochody gminy Rejowiec ukształtowały się w ubiegłym roku na poziomie ok. 32 000 000 zł. Wydatki wyniosły ok. 28 000 000 zł. Burmistrz dumny jest z tego, że niezmiennie od 2015 roku w Rejowcu udaje się wypracować nadwyżkę operacyjną. Jej poziom wahał się w różnych latach od ok. 2 900 000 zł do ok. 4 mln w ubiegłym roku.

- Pierwsze nadwyżki, jakie udało się wypracować, pojawiły się już w latach 2008 i 2009, ale wówczas było to tylko kilkaset tysięcy złotych. Był to również okres stabilizacji i spłaty ogromnych zobowiązań. Nałożył się na to upadek dużych zakładów na terenie naszej gminy, więc tak naprawdę budżet udaje się utrzymać w pewnej dyscyplinie dopiero od 7 lat. Cieszymy się z tego, że mimo dużych trudności nasze finanse są w miarę stabilne - mówił podczas obrad burmistrz **Tadeusz Górski**.

- Myślę, że efekty naszych działań można zauważyć. Dostrzec to, że gmina się zmienia. Warto podkreślić też, że gmina uplasowała się na drugiej pozycji w powiecie, jeśli idzie o indywidualne budownictwo. Pierwsze zajmuje gmina Chełm. Stwarzamy zatem warunki do tego, aby ludzie mogli się tutaj osiedlać. Gmina co prawda dalej się wyludnia, ale trend ten jest coraz słabszy i liczymy na to, że nastąpi moment przesilenia i mieszkańców zacznie przybywać - dodał burmistrz Górski.

Przewodniczący poszczególnych komisji, którzy jako pierwsi zabrali głos podczas dyskusji nad raportem, wyrażali swoje zadowolenie z działań władz.

- Sądzę, że pan burmistrz bardzo klarownie wszystko przedstawił. Wiemy dokładnie o wszystkich wydatkach, o zasobach finansowych, jakimi możemy dysponować. Wypracowywane nadwyżki pozwalają planować przyszłe lata ze spokojem - mówił **Leszek Nowakowski**, przewodniczący komisji budżetowej.

- Należy pamiętać o tym, że przepisy, w oparciu o które musimy działać, ciągle się zmieniają, są coraz bardziej restrykcyjne. Dlatego też pewne działania się opóźniają. Niemniej działamy w sposób systematyczny, nie pomijając żadnego z zagadnień istotnych dla funkcjonowania gminy. Dbamy o lepszy stan dróg, dbamy również o stan ujęć wody, modernizujemy je. Dzięki nadwyżkom finansowym udaje się spłacać regularnie nasze zobowiązania. Zmieniamy również plan zagospodarowania przestrzennego, by ułatwić inwestorom wejście na nasz teren - wyliczał w swoim wystąpieniu przewodniczący rady miasta, **Mirosław Kość.**

Praca burmistrza Tadeusza Górskiego została oceniona wysoko i uchwała o udzielenie mu wotum zaufania została przyjęta jednogłośnie 14 głosami ZA. Uchwała o udzielenie burmistrzowi absolutorium z tytułu wykonania budżetu za rok 2021 została również przyjęta 14 głosami ZA. **RC**

# Bitwa Regionów trwa

**REGION VII edycja ogólnopolskiego konkursu kulinarnego dla kół gospodyń wiejskich „Bitwa Regionów" rozpoczęta. Będzie przebiegała w trzech etapach. W szranki staną 42 koła z powiatów: chełmskiego, krasnostawskiego i włodawskiego.**

Pomysł zrodził się z zamiłowania do polskiej, regionalnej kuchni oraz folkloru. Konkurs ma na celu promocję krajowej żywności i szerzenie konsumenckiego patriotyzmu.

25 czerwca w Korolówce Osada (pow. włodawski) odbył się „Piknik z Produktem Polskim", o czym pisaliśmy w poprzednim numerze Super Tygodnia. W powiecie krasnostawskim i chełmskim również będą one organizowane: 24 lipca w Rudniku i 7 sierpnia w Horodysku.

Z powiatu chełmskiego do konkursu zgłosiło się 10 kół: Koło Gospodyń Wiejskich „Na Dolince" z Kumowa Majorackiego, KGW „Gołębianki" z Gołębia, KGW „Leśniczanki" z Politówki, KGW z Chylina Aneta Winiarska, KGW w Horodysku, KGW w Majdanie Leśniowskim, KGW w Pliskowie, KGW z Wereszcz Małych, Kreatywni i aktywni Kumów Plebański, KGW „Wólenianki" z Wólki Kańskiej.

Powiat krasnostawski reprezentować będą 23 koła: Gminne Stowarzyszenie Aktywnych Kobiet w Fajsławicach, KGW Chłaniów, KGW Malinowy Poperczyn w Poperczynie, KGW Łopiennik Dolny Kolonia, KGW w Piaskach Szlacheckich, KGW z Żółkiewki Hetmanki, KGW w Ksawerówce „Razem lepiej, Górzanie z Przedmieścia Góry, KGW Sami Swoi w Zastawiu Kolonii i Łanach, KGW Swojaki w Tarzymiechach Trzecich, KGW w Brzezinach, KGW w Bzowcu, KGW w Dobryniowie Dobryniów nad Wieprzem, KGW w Jaślikowie, KGW w Małochwieju Dużym, KGW w Marysinie „Kreatywne Marysieńki", KGW w Rudniku, KGW w Zażółkwi, KGW Źródła Werbki w Wierzbicy, Stowarzyszenie Mieszkańców Przedmieścia Zastawie, Stowarzyszenie SAMI SWOI w Rudniku, KGW „Bończanki" w Bończy i KGW „Wszyscy Razem" w Równiankach.

Powiat włodawski przesłał 9 zgłoszeń: KGW we Włodawie „Zosie Samosie", KGW Bubnowskie Baby, KGW Hańsk Kolonia, KGW Siedliszcze nad Bugiem, KGW Swańki z Wyryk, KGW w Holi, KGW w Susznie, KGW w Szumince, KGW Gospodarne Dominiczanki Dominiczyn.

Tegoroczny konkurs ma się odbywać w trzech etapach. Koła gospodyń będą prezentować wcześniej zgłoszone potrawy regionalne. W etapie I koła, które przesłały prawidłowo zgłoszenie online, wystąpią w powiatowych Piknikach z Produktem polskim, w etapie II - 10 kół z największą liczbą punktów otrzyma zaproszenie do wojewódzkich półfinałów, w etapie III - 16 kół (po jednym z każdego województwa - te, które zdobędą 1. miejsce w II etapie) weźmie udział w ogólnopolskim finale.

**dw**

eprasa.pl 501855af68

**CHEŁM Chełmska Biblioteka Publiczna im. Marii Pauiliny Orsetti zaprasza do udziału w kolejnej edycji konkursu „Wyślij książkę na wakacje". Polega on na wypożyczeniu dowolnych książek, które wraz z czytelnikami pojadą na wakacje. Wybrane na towarzyszy podróży działa zostaną opatrzone naklejkami dostępnymi we wszystkich placówkach ChBP.**

Podczas wakacyjnych wojaży należy zrobić zdjęcie z wypożyczonymi książkami i przesłać je drogą elektroniczną na adres: wyslijksiazke2022@chbp.chelm.pl. Z przysłanych fotografii zostanie sporządzona galeria, prezentującą różne miejsca na świecie, w których były książki z chełmskiej biblioteki. Autorzy najciekawszych prac zostaną nagrodzeni książkami.

- Na zdjęcia czekamy do końca września 2022 r. – zapraszają do udziału organizatorzy.

Szczegóły konkursu w regulaminie akcji. Dostępny jest na stronie internetowej ChBP w Chełmie. **szer**

# Klub Młodego Programisty w ChBP

**CHEŁM Chełmska Biblioteka Publiczna im. Marii Pauliny Orsetti znalazła się wśród 16 instytucji w Polsce, gdzie realizowane są zadania w ramach Klubu Młodego Programisty. Placówka zaprasza na kursy wakacyjne, przygotowane dla trzech grup wiekowych.**

Uczniowie pod okiem doświadczonego trenera, korzystając z różnorodnej technologii, poznają tajniki programowania, między innymi pracując z komputerami, robotami, płytkami mechatronicznymi. Będą ćwiczyć swoją kreatywność i rozwijać się w innowacyjności, ale także uczyć się krytycznego myślenia, współpracy i rozwiązywania problemów.

Zajęcia dla pierwszej grypy (klasy 1-3) rozpoczynają się w poniedziałek 4 lipca, a zakończą 8 lipca. Trwać będą od godz. 10 do 13.

Grupa druga (klasy 4-5) spotykać się będzie w godz. 10-13 od 11 do 15 lipca. Warsztaty dla ostatniej, trzeciej grupy (klasy 6-8) zorganizowane zostaną w dniach 1-5 sierpnia w godz. 10-14.30.

Ponadto w każdym z 16 Klubów Młodego Programisty w trakcie roku szkolnego 2022/2023 odbędą się zajęcia cykliczne. Każdy cykl będzie się składał z 10 spotkań warsztatowych. Start już we wrześniu 2022 r. Będą też dedykowane zajęcia w trakcie Europejskiego Tygodnia Kodowania (CodeWeek), w październiku 2022 r.

Zapisy na www.klubmlodegoprogramisty.pl. Więcej informacji uzyskać można w Wypożyczalni i Czytelni dla Dzieci i Młodzieży pod nr tel. 82 564 28 40. **szer**

Kluby Młodego Programisty to działanie realizowane przez Stowarzyszenie Cyfrowy Dialog na zlecenie Kancelarii Prezesa Rady Ministrów w ramach projektu "Kampanie edukacyjno-informacyjne", realizowanego w partnerstwie z Naukową i Akademicką Siecią Komputerową – Państwowym Instytutem Badawczym (NASK) oraz Centrum Nauki Kopernik (CNK).

# Prezydent nagrodził prymusów

**CHEŁM Podczas zakończenia roku szkolnego prezydent Jakub Banaszek nagrodził uczniów z naszego miasta, którzy wyróżnili się najlepszym zachowaniem oraz osiągnęli najwyższe wyniki w nauce.**

Nagrody otrzymało 16 uzdolnionych uczniów. Wśród nich znaleźli się: **Magdalena Gwarda** (SP nr 1), **Weronika Stawarek** (SP nr 2), **Filip Banaszek** (ZSP nr 3), **Miłosz Lipczuk** (SP nr 4), **Szymon Górnicki** (SP nr 5), **Viktoria Bartosz** (SP nr 6), **Seweryn Szarpak** (SP nr 7), **Oliwier Oleszczuk** (I LO), **Monika Matejuk** (II LO), **Mateusz Jeleński** (IV LO), **Martyna Bzyta** (ZSEiM), **Marta Sołdaczuk** (ZSBiG), **Emilia Fijałko** (ZSGiH), **Urszula Ślusarska** (ZST), **Michał Kamiński** (ZSEiT), **Kamila Surdel** (ZWiPPP nr 1).

Nagrodzeni prymusi otrzymali listy gratulacyjne oraz książki i albumy.

Gratulujemy! **dw**

# Kino letnie pod gwiazdami

**SEANS Kino letnie pod gwiazdami na stałe wpisało się w chełmski pejzaż kulturalny naszego miasta, zatem nie może go zabraknąć w tym sezonie. We wszystkie lipcowe i sierpniowe czwartki Chełmski Dom Kultury zaprasza na muzealny dziedziniec przy ulicy Podwalnej. Współorganizatorem wydarzenia jest Muzeum Ziemi Chełmskiej im. Wiktora Ambroziewicza.**

W najbliższy czwartek, 7 lipca w kinie pod gwiazdami obejrzymy film „Dom Gucci", którego reżyserem jest Ridley Scott.

„Dom Gucci" inspirowany jest szokującą, prawdziwą historią rodzinnego imperium stojącego za włoskim domem mody Gucci. Trzy dekady miłości, zdrady, dekadencji, zemsty, zwieńczone w końcu morderstwem, pokazują, co znaczy nazwisko Gucci, ile jest warte i jak daleko posunie się rodzina, by nie wypuścić z rąk kontroli nad fortuną.

W filmie zobaczymy plejadę gwiazd. Wystąpili w nim m.in. Lady Gaga, Al Pacino, Jeremy Irons czy Salma Heyek.

Ten i pozostałe seanse rozpoczynać się będą około godz. 21, tuż po zapadnięciu zmroku. Wstęp wolny. **szer**

# Artystyczne wakacje z MDK

**CHEŁM Młodzieżowy Dom Kultury w Chełmie zaprasza na drugi tydzień Lata w mieście, czyli Artystyczne wakacje z MDK. W tym tygodniu oprócz zajęć warsztatowych pierwszy spektakl w ramach Chełmskich Wakacji Teatralnych.**

**4 lipca – poniedziałek**

godz. 10-11.30 - warsztaty „Drewniane gadżety" (zajęcia: MDK „Przy Czapli", ul. Czarnieckiego 8, sala nr 16, zapisy dzieci od 10 lat w MDK, ul. Pocztowa 41)

godz. 10-12- warsztaty ceramiczne (zajęcia: MDK „Przy Czapli", ul. Czarnieckiego 8, sala nr 19, zapisy dzieci od 6 lat MDK, ul. Pocztowa 41)

**5 lipca – wtorek**

godz. 1011.30 - warsztaty „Drewniane gadżety" (zajęcia: MDK „Przy Czapli", ul. Czarnieckiego 8, sala nr 16, zapisy dzieci od 10 lat w MDK, ul. Pocztowa 41)

godz. 10-11.30 - „Wyluzowana piosenka dla luzaków na wakacjach" - komponujemy z Orkiestrą Wszystko Gra (zajęcia: MDK „Przy Czapli", ul. Czarnieckiego 8, sala nr 27)

godz. 10-13- warsztaty tańca jazzowego dla Mini Formacji BALLO JUNIOR (MDK „Przy Czapli", sala nr 15)

godz. 11-13 - „Glina i roślina - motywy roślinne odciskane w glinie" w pracowni Modna Sztuka (zajęcia: MDK, ul. Pocztowa 41)

godz. 10-12 – Wakacyjny pakiet: warsztaty profilaktyczno-plastyczne (zajęcia: MDK, ul. Pocztowa 41, zapisy dzieci od 7 lat w MDK, ul. Pocztowa 41)

**6 lipca – środa**

godz. 10-11.30 - warsztaty „Drewniane gadżety" (zajęcia: MDK „Przy Czapli", ul. Czarnieckiego 8, sala nr 16, zapisy dzieci od 10 lat w MDK, ul. Pocztowa 41)

godz. 10-11.30 - „Wyluzowana piosenka dla luzaków na wakacjach" - komponujemy z Orkiestrą Wszystko Gra (zajęcia: MDK „Przy Czapli", ul. Czarnieckiego 8, sala nr 27)

godz. 10-12- warsztaty ceramiczne (zajęcia: MDK „Przy Czapli", ul. Czarnieckiego 8, sala nr 19, zapisy dzieci od 6 lat w MDK, ul. Pocztowa 41)

godz. 10-12- Wakacyjny pakiet: warsztaty profilaktyczno-plastyczne (zajęcia: MDK, ul. Pocztowa 41, zapisy dzieci od 7 lat w MDK, ul. Pocztowa 41)

godz. 10-13- warsztaty tańca jazzowego dla Mini Formacji BALLO JUNIOR (MDK „Przy Czapli", sala nr 15)

godz. 11-13– warsztaty rzeźbiarskie w pracowni Modna Sztuka (zajęcia: MDK, ul. Pocztowa 41)

**7 lipca – czwartek**

godz. 10-11.30 - warsztaty „Drewniane gadżety" (zajęcia: MDK „Przy Czapli", ul. Czarnieckiego 8, sala nr 16, zapisy dzieci od 10 lat w MDK, ul. Pocztowa 41)

godz. 10-11.30 - „Wyluzowana piosenka dla luzaków na wakacjach" - komponujemy z Orkiestrą Wszystko Gra (zajęcia: MDK „Przy Czapli", ul. Czarnieckiego 8, sala nr 27)

godz. 10-13- warsztaty tańca jazzowego dla Mini Formacji BALLO JUNIOR (MDK „Przy Czapli", sala nr 15)

godz. 9.30-14.00 - Wakacyjny pakiet: wycieczka do Komendy Państwowej Straży Pożarnej w Chełmie i warsztaty profilaktyczno-plastyczne (zajęcia: MDK, ul. Pocztowa 41, zapisy dzieci od 7 lat w MDK, ul. Pocztowa 41)

godz. 11.00-13.00 – warsztaty rzeźbiarskie w pracowni Modna Sztuka (zajęcia: MDK, ul. Pocztowa 41)

**8 lipca – piątek**

godz. 10.00-11.30 - warsztaty „Drewniane gadżety" (zajęcia: MDK „Przy Czapli", ul. Czarnieckiego 8, sala nr 16, zapisy dzieci od 10 lat w MDK, ul. Pocztowa 41)

godz. 10.00-13.00 - warsztaty tańca jazzowego dla Mini Formacji BALLO JUNIOR (MDK „Przy Czapli", sala nr 15)

godz. 11.00-12.30 - warsztaty Taneczna Integracja - „Przyjaźń nie zna granic. To, co nas łączy" (zajęcia: MDK „Przy Czapli", ul. Czarnieckiego 8, sala nr 13, zapisy dzieci od 7 lat w MDK, ul. Pocztowa 41)

WYCIECZKOWY PIĄTEK: MDK Chełm-Nałęczów: wyjazd godz. 8 – powrót ok. godz. 17, koszt 110 zł (w cenę wliczone jest ubezpieczenie), wiek: od 7 lat. W programie m.in.: warsztaty w Nałęczowskim Zwierzyńcu, zwiedzanie z przewodnikiem lessowego wąwozu Głowackiego, spacer szlakiem willi nałęczowskich oraz B. Prusa i S. Żeromskiego, obiad w Zabytkowych Podziemiach z XIX w.

**9 lipca – sobota**

godz. 17 – CHEŁMSKIE WAKACJE TEATRALNE. Wstąpi Teatr Form Wielu z Płocka z przedstawieniem „Najprawdziwszy skarb". Spektakl na dziedzińcu MDK „Przy Czapli"

Ofertę Młodzieżowego Domu Kultury w Chełmie wspierają środki z akcji „Lato z Cemex", a także z Miejskiego Programu Profilaktyki i Rozwiązywania Problemów Alkoholowych oraz Przeciwdziałania Narkomani w Chełmie na lata 2022-2025.

Zapisy na wycieczki (osobiście) prowadzone są w MDK w godz.8.30-15.30. Decyduje kolejność zgłoszeń. **szer**

# Niższe podatki także dla emerytów i rencistów

**W lipcu w życie wchodzą ważne zmiany podatkowe, które obejmą także emerytów i rencistów. Zyskać ma na nich ok. 3,1 mln osób, które za cały 2022 rok zapłacą niższy podatek niż na zasadach z roku ubiegłego. Świadczenie „na rękę" części z nich wzrośnie nawet o ponad 100 zł.**

Reforma podatkowa, która wejdzie w życie 1 lipca, oznacza dalszą obniżkę podatku dla emerytów, rencistów i osób pobierających zasiłki.

– Stawka podatku dochodowego od osób fizycznych (PIT) w pierwszym przedziale skali podatkowej zostanie obniżona z 17 do 12 proc. i będzie dotyczyć przychodów uzyskanych od 1 stycznia tego roku – podkreśla prof. **Gertruda Uścińsk**a, prezes ZUS.

Od lipca z emerytur i rent będzie potrącana zaliczka na PIT według stawki 12 proc., pomniejszana o 300 zł miesięcznie. Na zmianach zyska ok. 3,1 mln emerytów i rencistów, a przeciętna korzyść ma dla nich wynieść rocznie około 726 zł.

## Efekt dla bieżących wypłat

Ze świadczeń w wysokości do 2500 zł brutto miesięcznie nadal nie będzie potrącany podatek.

– Z kolei osoby pobierające emeryturę między 2,5 tys. a 9,3 tys. złotych otrzymają w lipcu wypłatę na rękę wyższą o kilkadziesiąt złotych niż w czerwcu. Na przykład, jeśli ktoś pobierał emeryturę w wysokości 3000 zł, zyska 25 zł. Osoby ze świadczeniem 4500 zł otrzymają w lipcu wypłatę wyższą o 100 zł. Najwięcej w tej grupie zyskają świadczeniobiorcy, którzy miesięcznie otrzymują około 4920 zł. W lipcu mogą liczyć na przelew wyższy nawet o 121 zł – wylicza szefowa zakładu.

## Kto skorzysta w rocznym rozliczeniu podatku?

Emeryci i renciści zyskają także na zmianach, jeśli chodzi o wysokość podatku za cały 2022 rok.

– To właśnie z rozliczenia rocznego wynika, jakie finalnie są nasze obciążenia podatkowe. Z naszych obliczeń wynika, że emerytury i renty osób zyskujących mieszczą się w granicach 2,5 tys. – 16 tys. zł. Na przykład osoba ze świadczeniem 3000 zł miesięcznie zapłaci o 2095 zł mniej podatku za cały bieżący rok. Z kolei osoba otrzymująca emeryturę lub rentę w wysokości miesięcznej 4500 zł może liczyć na niższy podatek o 1606 zł – wyjaśnia prof. Uścińska. Osoby ze świadczeniami powyżej 16 tys. zł brutto zapłacą większy podatek roczny. **red**

**Starosta Chełmski informuje**

o uznaniu gruntów położonych w gminie Rejowiec za mienie gromadzkie. Szczegółowe informacje na stronach internetowych:

**www.ugrejowiec.bip.e-zeto.eu** i **www.spchelm.bip.lubelskie.pl**

6760

# Artystyczne lato w Chedeku

**CHEŁM To będzie prawdziwa gratka dla najmłodszych mieszkańców miasta. Chełmski Dom Kultury z myślą o nich właśnie realizuje wakacyjny projekt pod nazwą Chadek Summer Art. Oferta skierowana jest do dzieci w wieku 7-12 lat.**

Warsztaty artystyczne odbywać się będą w dniach 18-22 lipca. - Mamy dla Was mnóstwo atrakcji! Każdego dnia będziemy odkrywać inną dziedzinę sztuki! Nasi instruktorzy zaprowadzą Was w świat muzyki, tańca, plastyki i teatru – zachęcają do udziału w zajęciach pracownicy Chadeku.

Zapisy ruszają 11 lipca. Prowadzone będą w Punkcie Informacyjnym Chełmskiego Domu Kultury. Ilość miejsc jest ograniczona. **szer**

eprasa.pl 501855af68

## Co jest grane?

### ELVIS

muzyczny

Historia Elvisa Presleya zgłębia złożoną, ponad dwudziestoletnią relację Presleya z Parkerem, która rozpoczęła się wraz z początkiem bezprecedensowej kariery piosenkarza, na tle ewoluującego krajobrazu kulturowego i końca amerykańskiej niewinności. Kluczowym elementem opowieści jest jedna z najważniejszych i najbardziej wpływowych osób w życiu Elvisa, jego żona Priscilla Presley.

**CHEŁM**

**CKF ZORZA** 4-7 lipca – godz. 19.30

**KRASNYSTAW**

**KINO MORSKIE OKO** 7 lipca – godz. 19.30

### MINIONKI: WEJŚCIE GRU

animacja

Na długo przed tym, jak został panem zła, Gru jest zaledwie 12-letnim chłopcem mieszkającym na przedmieściach, pracującym w swojej piwnicy nad planem przejęcia władzy nad światem. Długo jednak nie odnosi żadnego znaczącego sukcesu. Kiedy spotyka Minionki, w tym Kevina, Stuarta, Boba oraz Otto łączy z nimi swoje siły.

**CHEŁM**

**CKF ZORZA** 4 lipca – godz. 15.15 i 17.30; 5-10 lipca – godz. 13,15.15 i 17.30

### BOSCY

komediodramat

Ekscentryczny milioner postanawia stworzyć film, dzięki któremu zapisze się w historii. Aby tego dokonać, sięga po najlepszych z najlepszych. Na fotelu reżysera zasiada więc równie słynna co kontrowersyjna Lola Cuevas, która do głównych ról angażuje prawdziwe legendy w swoim fachu. Jej wybór pada na hollywoodzkiego amanta Félixa Rivero oraz ikonę teatru Ivána Torresa. Problem w tym, że panowie, choć osiągnęli już wszystko, cierpią na przerost ego i… nieszczególnie za sobą przepadają.

**CHEŁM**

**CKF ZORZA** 8-10 lipca – godz. 19.30

# Swojskie i ukraińskie rytmy Na Skarpie

**KONCERT W najbliższy piątek (8 lipca) kolejna odsłona Muzycznej Skarpy, cyklu wakacyjnych koncertów organizowanych przez Chełmski Dom Kultury. Tym razem wystąpią goście z Ukrainy oraz znana chełmskiej publiczności rodzima kapela podwórkowa „Kataryna". Tego wydarzenia po prostu nie można przegapić!**

Podczas koncertu swoje muzyczne i taneczne możliwości zaprezentuje grupa taneczna „Prolisok" z Dubna oraz zespół tańca ludowego „Wołynoczka" z Łucka. Obie grupy mają w swoim repertuarze przepiękne tańce ukraińskie i zróżnicowane układy taneczne. Swoimi występami przybliżają ukraińską kulturę z różnych regionów. Są laureatami wielu festiwali, również międzynarodowych. Każdej prezentacji towarzyszą przepiękne i barwne stroje.

Na zakończenie wieczoru wystąpi kapela Kataryna. Na swoim koncie ma m.in. występy na Ukrainie. Specjalizuje się w folklorze miejskim oraz lwowskim, wykonuje szlagiery z repertuaru kapel ulicznych i podwórkowych.

Organizatorzy i wykonawcy serdecznie zapraszają i obiecują wiele niezapomnianych wrażeń.

Koncert na skarpie przy Chełmskim Domu Kultury rozpocznie się o godzinie 19. **szer**

# Kino wakacyjne

**SEANS W tym tygodniu w ramach wakacyjnych seansów filmowych dla dzieci Chełmski Dom Kultury zaprasza do kina Zorza na projekcje trzech filmów. Seanse o godz. 11. Bilety w cenie 12 złotych już do kupienia.**

**4 i 7 lipca** wyświetlany będzie film **„Skąd się biorą sny"**. To historia Minny, która poznaje swoją przyrodnią siostrę Jenny, a ich ojciec postanawia, że zamieszkają wszyscy w jednym domu. Nieznośna dziewczynka daje się we znaki, ale Minna nie zamierza dawać za wygraną i próbuje pozbyć się małej intruzki. Przypadkowo pewnej magicznej nocy odkrywa niesamowitą krainę, w której powstają sny. Planuje stworzyć dla siostry sen, który wystraszy niesforną dziewczynkę raz na zawsze...

**5 i 8 lipca** na ekranie **„Co w duszy gra"**. Śledzimy losy Joe Gardnera, który prowadzi zespół muzyczny w gimnazjum. Jego prawdziwą pasją jest jednak jazz. Joe przeżywa kryzys, jaki jest udziałem wszystkich artystów. Coraz wyraźniej dostrzega, że marzenie jego życia, by być muzykiem jazzowym, nie spełni się. Ale nadchodzi moment, kiedy Joe stwierdza, że jest ono w zasięgu jego ręki. Przez jedno nieoczekiwane zdarzenie trafia do fantastycznego miejsca, gdzie zostaje zmuszony, by ponownie zastanowić się nad tym, co to znaczy mieć duszę.

**6 lipca** zobaczyć będzie można **„Naprzód"**. Film opowiada o dwóch braciach, którzy próbują sprowadzić na ziemię drugą połowę ciała swojego ojca, gdyż nieudane czary spowodowały, że pojawia się tylko od pasa w dół.

Pełny repertuar Wakacyjnego kina na stronie ChDK-u. **szer**

# Pierwszy krok w chmurze

**WYSTAWA Miejska Biblioteka Publiczna we Włodawie zaprasza do obejrzenia wystawy „Pierwszy krok w chmurze". Prezentowane na niej zdjęcia wykonane zostały podczas warsztatów i pleneru, który zorganizowany został w Kazimierzu Dolnym.**

W Galerii Na Poddaszu MBP (ul. Przechodnia 13) eksponowane są tylko najlepsze prace. Wszystkie obejrzeć można natomiast w galerii wirtualnej biblioteki. Ich autorami są osoby w wieku 60+, biorące udział w projekcie pod tym samym co wystawa tytule. Zdjęcia wykonane zostały pod merytoryczną opieką **Radosława Kuczyńskiego**. Oglądać je można do końca sierpnia. **szer**

fot. Jadwiga Patejuk/ Facebook MBP we Włodawie

# U Pana Boga w Ogródku

**WYSTAWA To tytuł wystawy, która gości w Krasnostawskim Domu Kultury. Prezentowane są na niej fotografie Grzegorza Ojrzyńskiego, członka m.in. Towarzystwa Fotograficznego im. Edmunda Osterloffa w Radomsku, Bełchatowskiego Towarzystwa Fotograficznego, grupy fotograficznej „Pictorial Team", Ogólnopolskiej Fotograficznej Grupy Twórczej „Art Fokus 13 oraz Fotoklubu Rzeczypospolitej Polskiej Stowarzyszenia Twórców. Ekspozycję będzie można oglądać do 14 lipca w Galerii KDK.**

Grzegorz Ojrzyński mieszka i pracuje w Radomsku. Fotografuje od końca lat 70. XX wieku. Szczególne miejsce w jego twórczości zajmuje fotografia krajobrazowa i przyrodnicza (kwiaty, owady, zwierzęta, ptaki), makrofotografia, fotografia ludzi, portretowa oraz ślubna. Jest autorem i współautorem wielu wystaw fotograficznych indywidualnych, zbiorowych oraz poplenerowych m.in. „W poszukiwaniu ciszy" (2014), „Pejzaż zwyczajny-niezwyczajny" (2016), „Natura" (2017) czy „Światło" prezentowane w latach 2019-2021 w najważniejszych polskich galeriach. Otrzymał wiele nagród, wyróżnień, dyplomów i listów gratulacyjnych. Prace Grzegorza Ojrzyńskiego zaprezentowano w „Almanachu (1995–2017)" wydanym przez Fotoklub RP Stowarzyszenie Twórców.

W 2013 r. został uhonorowany tytułem Artysty Fotoklubu Rzeczypospolitej Polskiej, natomiast w 2018 r. Medalem „Za Zasługi dla Fotografii Polskiej", odznaczeniem przyznawanym przez Kapitułę tegoż klubu w 100. rocznicę odzyskania przez Polskę niepodległości.

O swojej wystawie „U Pana Boga w ogródku" Grzegorz Ojrzyński mówi: „Każdy człowiek czuje potrzebę wypoczynku, jakiejś zmiany, odskoczni od codzienności i trudu dnia. Moim wypoczynkiem jest kontakt z naturą i fotografia. To wyjątkowy wypoczynek, ponieważ rozpoczynany tuż przed świtem. Gdy większość ludzi jeszcze śpi, witam początek kolejnego budzącego się do życia dnia. Świtanie jest czymś wyjątkowym. To chwila, która jest niepewnością, ale i nadzieją na kolejny dobry dzień. Smakując powiew porannego wiatru i delektując się śpiewem ptaków, czuję się integralną częścią przyrody i w pełni wypoczywam. Aby pogłębić te doznania, lubię położyć się na zwilżonej poranną rosą trawie. W tym momencie moim oczom ukazuje się zupełnie inny, dotąd niedostrzegalny świat. To niezliczone, lśniące w porannych promieniach słońca krople rosy zawieszone na trawach, kwiatach i pajęczynach. To pachnące świeżością zioła i kwiaty oblepione drobinkami wilgoci jak pszczoły nektarem. To świat śpiących owadów, osnutych jedwabną kołdrą z połyskujących kropli rosy. Moja wrażliwość na każde piękno, a tym bardziej na piękno natury powoduje zachwyt tym wyjątkowym widokiem. To, co widzę, sprawia wrażenie, jakbym znalazł się w nieziemskiej krainie. W magicznym, bajkowym ogrodzie, niewidocznym gołym okiem małym świecie. Wtedy budzi się we mnie przekonanie, że znajduję się i wypoczywam u Pana Boga w ogródku. Wystawa prezentuje fotografie z bajkowego świata, które powstały podczas mojego wypoczynku na łonie natury". **szer**

## Co jest grane?

### FOKI KONTRA REKINY

animacja

Quinn jest uroczą, ale i zadziorną foką, która chętnie wystrzępiłaby płetwę niejednemu żarłaczowi. Niestety, odkąd gang rekinów pod przywództwem niejakiego Grimesa na dobre zadomowił się w podwodnej okolicy, ciężko o zadowalające jedzenie poza resztkami z uczt zębatych drapieżników. Tak być nie może! Quinn postanawia skompletować drużynę marzeń i przepędzić raz na zawsze swoich uzbrojonych po zęby wrogów.

**WŁODAWA**

**KINO WDK** 5-7 lipca – godz. 17

### SAMIEC ALFA

komedia

Pięciu mężczyzn spotyka się na kursie samorozwoju, prowadzonym przez charyzmatycznego coacha, który obiecuje, że naprawi ich relacje z partnerkami. Kontrowersyjne metody samozwańczego specjalisty stawiają ich życie na głowie, co prowadzi do serii zabawnych, niekiedy mrożących krew w żyłach konsekwencji.

**WŁODAWA**

KINO WDK 5-7 lipca – godz. 19

### ROOM 203

horror

Kiedy długoletnie przyjaciółki Kim i Izzy wprowadzają się do ROOM 203, dziwacznego mieszkania z przerażającym średniowiecznym witrażem, Kim powoli nabiera przekonania, że ich nowy dom może być nawiedzony. Z pomocą swojego chłopaka, Iana, Kim bada bolesną historię mieszkania, odkrywając serię zaginięć byłych mieszkańców, tajemnicę morderstwa sprzed pół wieku i pradawną klątwę, która wydała na nich wyrok śmierci.

**WŁODAWA**

**KINO WDK** 8-10 lipca – godz. 19

eprasa.pl 501855af68

# Obajtek obniżył trochę cenę paliwa

**Do końca wakacji będziemy mogli kupić tańsze paliwo – poinformował na Twitterze Daniel Obajtek. I określił limit: 150 litrów miesięcznie. Żeby jednak skorzystać z tej „promocji", trzeba mieć aplikacją VITAY.**

Prezes Obajtek już wcześniej zapowiadał, że Orlen zaskoczy w wakacje kierowców.

– Pracowaliśmy nad rozwiązaniami parę tygodni. Realizujemy promocję wakacyjną na paliwa w ciągu dwóch miesięcy wakacyjnych. Jest dedykowana dla użytkowników programu lojalnościowego Vitay – cytuje szefa Orlenu Interia. – Od 27 czerwca nasi klienci będą mogli tankować na naszych stacjach w ramach promocji. Obejmuje ona 3 tankowania miesięcznie do 50 litrów po cenie obniżonej o 30 gr na litrze. Również posiadacze karty Vitay mogą korzystać z promocji, obejmie ich ona od 1 lipca. Klienci w programie Vitay mający kartę dużej rodziny także będą mogli korzystać z tej promocji, ale w tym przypadku obniżka wyniesie 40 gr na litrze.

**News4Media**

# Kierowcy zaoszczędzą na rejestracji auta

**W kieszeni kierowców zostanie nawet 94 złote. Zmieniają się przepisy, dzięki którym rejestracja samochodu będzie tańsza.**

fot. iStock

To nie będzie pierwsza w tym roku zmiana, która finansowo ulży kierowcom. Przypomnijmy, że od końca lutego tego roku każda osoba, która rejestruje samochód osobowy, nie musi wymieniać tablic rejestracyjnych. Dzięki temu w kieszeni zostaje 99,50 zł. Składają się na to koszt nowych blach i nalepki na szybę z numerem rejestracyjnym.

„A w sytuacji, gdy jest miejsce na stosowną adnotację w dotychczasowym dowodzie rejestracyjnym i nie wydaje się pozwolenia czasowego, oszczędzają 113,5 zł (dodatkowo 13,5 zł oraz 0,5 zł opłaty ewidencyjnej)" – dodaje Ministerstwo Infrastruktury.

Jest tylko jeden warunek: samochód musi być wcześniej zarejestrowany w Polsce i posiadać tablice rejestracyjne zgodne z obowiązującym u nas wzorem. To oznacza, że jeżeli pojazd miał czarne „blachy", to należy je wymienić na nowe. To samo dotyczy nowszych wzorów, ale z symbolem polskiej flagi zamiast – koniecznej dziś – flagi Unii Europejskiej.

Kolejna zmiana, która już **weszła w życie,** to możliwość czasowego wyrejestrowania pojazdu. Jest to oferta dla osób, które szacują, że przez długi czas będą naprawiać lub remontować samochód czy motocykl albo nie mają zamiaru go używać. Obecnie jest to możliwe wyłączenie w przypadku między innymi autobusów i pojazdów specjalistycznych.

Czasowe wyrejestrowanie nie zwalnia jednak z płacenia składki OC, ale ma być ona znacznie niższa. Fachowcy szacują, że wyniesie 5 proc. obecnej opłaty.

„Przywrócenie do ruchu wiąże się z przeprowadzeniem dodatkowego badania technicznego pojazdu po naprawie. Ta zmiana pozwala właścicielowi naprawianego i czasowo wycofanego z użytku samochodu ograniczyć koszty ubezpieczenia pojazdu" – dodaje resort.

## Przed nami kolejne zmiany

Były już sygnalizowane, ale Ministerstwo Infrastruktury właśnie je potwierdziło. W tym przypadku także chodzi o rejestrację pojazdów. Zmiany **wejdą w życie 4 września** i pozwolą zaoszczędzić kolejne pieniądze.

Przede wszystkim kierowcy rejestrujący zakupiony pojazd wydadzą mniej. W przypadku samochodu osobowego sprowadzonego z zagranicy będzie to 94,5 zł. Składają się na to: karta pojazdu - 75 zł, nalepka kontrolna - 18,5 zł, opłata ewidencyjna - 1 zł.

Od 4 września nie będzie trzeba starać się ani o kartę pojazdu, ani o nalepkę na szybę.

„W przypadku rejestracji pojazdu wcześniej zarejestrowanego na terytorium Rzeczypospolitej Polskiej i bez zachowania dotychczasowych tablic rejestracyjnych - 19 zł (nalepka kontrolna - 18,50 zł, opłata ewidencyjna - 0,50 zł)" – dodaje Ministerstwo Infrastruktury.

I wylicza: „Koszt zarejestrowania od 4 września br. samochodu osobowego w ww. przypadkach wyniesie 161,50 zł (aktualnie koszt zarejestrowania samochodu osobowego sprowadzonego z zagranicy to 256 zł, a koszt zarejestrowania samochodu osobowego wcześniej zarejestrowanego na terytorium RP bez zachowania dotychczasowych tablic - 180,5 zł)".

**News4Media**

2269
NOWOŚĆ!!!
Sprawdzenie auta przed zakupem
- elementy, które były malowane
- geometrię i stan zawieszenia
- komputerowy odczyt usterek
- stan układu hamulcowego
Czynne całą dobę 24 h solidnie i szybko
MOTO-POL
Chełm, al. Przyjaźni 2
tel./fax (82) 565 50 30
GOODYEAR DUNLOP FULDA DEBICA

POLSKA Wszystko przez wzrost płacy minimalnej

# Za brak OC kierowcy słono zapłacą

**Kierowcy muszą przygotować się na wyższe kary za brak OC albo ostro pilnować terminów. Ten wzrost wynika z wysokości płacy minimalnej, która w przyszłym roku wzrośnie dwa razy. Kary też.**

fot. Pixabay

Od 1 stycznia 2023 r. płaca minimalna wzrośnie do 3383 zł brutto (dziś jest to 3010 zł). W lipcu zostanie ponownie podniesiona – do 3450 zł brutto. Nie jest to dobra wiadomość dla kierowców, bo wyższa płaca minimalna oznacza wyższe kary za brak ciągłości OC.

Właściciele aut osobowych od 1 stycznia 2023 r. za spóźnienie do 4 dni zapłacą 40 proc. płacy minimalnej, czyli 1353 zł, od lipca przyszłego roku ta kara wzrośnie do 1380 zł.

Za przedział od 4 do 14 dni stawka wzrasta już do jednego pełnego wynagrodzenia minimalnego.

Za przekroczenie terminu o więcej niż 14 dni właściciele aut zapłacą dwukrotność minimalnego wynagrodzenia. W pierwszej połowie 2023 r. roku – 6766 zł (teraz jest 6020 zł), w drugiej – 6900 zł.

W przypadku ciężarówek kary będą znacznie wyższe. Za przekroczenia terminu o 14 dni opłata będzie wynosiła trzykrotność płacy minimalnej: od stycznia 2023 r. – 10 149 zł, od lipca 2023 r. – 10 350 zł.

Połowę tych kwot zapłacą kierowcy, którzy spóźnią się od 4 do 14 dni, a jedną piątą maksymalnej kary ci, którzy spóźnią się do 4 dni.

**News4Media**

# Kto w Polsce tankuje taniej. Będziesz zaskoczony

**Okazuje się, że sporo osób ma dostęp do tańszego paliwa na stacjach. Państwowe koncerny oferują zniżki, ale tylko wybranym.**

Ceny paliw w Polsce i Europie to teraz gorący temat. Przez wojnę w Ukrainie, sankcje nałożone na Rosję i windowanie cen ropy przez Rosjan, za litr benzyny musimy zapłacić ponad 7,90 zł. Jej droższa wersja – Pb98 – kosztuje już ponad 8 zł. Eksperci od dawna przygotowują kierowców na to, że tak samo będzie z Pb95. Wydaje się, że koncerny paliwowe na razie boją się przekroczyć tę granicę.

Tymczasem jest w Polsce spora grupa osób, która za każdy wlany do baku litr płaci mniej. Jak to możliwe? Dzieje się tak dzięki wydawanym przez Lotos i Orlen (ten pierwszy ma wkrótce być wchłonięty przez ten drugi) kartom paliwowym i podpisanym porozumieniom z niektórymi organizacjami.

Kto zatem w Polsce tankuje taniej? Na przykład członkowie Solidarności.

„Komisja Krajowa NSZZ Solidarność podpisała z LOTOS Paliwa umowę, na podstawie której członkowie naszego Związku będą mogli uzyskać rabat przy zakupie paliwa na stacjach polskiego koncernu paliwowego" – można przeczytać na stronie organizacji związkowej. Jest tam także wyjaśnienie, że każdy związkowiec zainteresowany kartą paliwową musi najpierw wyrobić elektroniczną legitymację członkowską NSZZ „Solidarność". Dzięki temu działacze otrzymują rabaty – od kilku do kilkudziesięciu groszy – za każdy litr paliwa standardowego (Pb95, ON, LPG) lub paliwa premium LOTOS Dynamic (Pb98, ON), a także 10-procentową zniżkę na produkty z menu Cafe Punkt, zakup olejów i płynów do spryskiwaczy oraz 15-procentową zniżkę na usługi myjni.

Kolejna grupa to mundurowi. W 2019 roku do programu lojalnościowego Orlenu weszli strażacy z OSP. Rok później taką ofertę otrzymało kilkadziesiąt tysięcy żołnierzy Wojsk Obrony Terytorialnej. Każde tankowanie jest dla nich tańsze o 8 groszy. Obowiązuje limit 200 litrów na miesiąc.

Koncern tłumaczył, że w taki sposób nagradza ochotników, którzy aktywnie brali udział w walce z pandemią koronawirusa. W 2020 roku padły także zapowiedzi, że programem może zostać objęte całe wojsko.

Taniej tankują także duchowni. Okazuje się, że tak jest od lat, bo pierwsze umowy z diecezjami Lotos przejął wraz z siecią Esso, którą koncern kupił w 2005 roku. Potem program dla duchownych był rozszerzany. W tym przypadku rabaty wynoszą od kilku do kilkunastu groszy, a w przypadku niektórych towarów i usług jest to 10-15 proc.

W 2020 roku diecezja świdnicka donosiła: „Z radością przekazujemy informację, że sukcesem zakończyły się pertraktacje z PKN Orlen dotyczące rabatu dla naszej grupy zakupowej. Konsekwencją jest zwiększony do 16 groszy na litrze rabat udzielany posiadaczom kart BiznesTank grupy zakupowej współpracującej z Fundacją św. Stanisława w Świdnicy".

**Szansa na tańsze paliwo**

Pojawiła się właśnie szansa na obniżenie cen ropy na światowych rynkach. Stany Zjednoczone chcą zaproponować, aby wszystkie kraje kupujące surowiec od Rosji zgodziły się płacić za niego tylko 50 proc. obecnej ceny. Decyzje mają zapaść na szczycie G7. Jeżeli do tego dojdzie, to baryłka kosztowałby 50 dolarów.

**News4Media**

CHEŁM OPON SERWIS Baza
OPONY CAŁOROCZNE
82/565-18-95
CHEŁM
Dembowskiego 1/2
3323

2007
SAMOCHODOWE INSTALACJE GAZOWE
elcar
MONTAŻ - SERWIS • SPRZEDAŻ CZĘŚCI
KLIMATYZACJA AUTOELEKTRONIKA
Chełm, ul. Zawadówka 22
82 5602114, 503 156 879
elcar@auto-gaz.chelm.pl
SERWIS SYSTEMÓW HOLENDERSKICH
VIALLE LOVATO BRC LANDIRENZO AG

eprasa.pl 501855af68

MINISTERSTWO ZDROWIA I NARODOWY FUNDUSZ ZDROWIA PRZYPOMINAJĄ...

# 10 zasad bezpiecznych wakacji

**Wakacje to słońce, kąpiele w jeziorze lub morzu, piesze wędrówki, relaks i zabawa. - Warto przestrzegać kilku podstawowych zasad bezpieczeństwa, żeby były w pełni udane – radzą specjaliści.**

Na wakacjach, podobnie jak na co dzień, zachowuj umiar i rozsądek we wszystkim, co robisz. To nadrzędna zasada bezpieczeństwa. Przedstawione niżej zasady wskazują, jak zachowywać się w konkretnych sytuacjach.

## Chroń się przed słońcem

Przebywając na słońcu, narażasz się na szkodliwe promieniowanie UV. Przyczynia się ono np. do nowotworów skóry albo udaru. Dlatego zachowuj ostrożność nie tylko na plaży, ale też podczas pieszych wędrówek czy na placu zabaw. Używaj kremu z filtrem UV – 50+. Wkładaj na głowę czapeczkę zakrywającą uszy i kark. Chroń oczy okularami z filtrem UV. Zakładaj koszulki z rękawem, zakrywające ramiona. Unikaj aktywności na słońcu między godziną 10:00 a 14:00.

## Nawadniaj się

Dorosły człowiek powinien wypijać od 1,5 do 2 litrów płynów w ciągu dnia, a podczas upałów nawet do 3,5 litra. Na wycieczki lub plażę obowiązkowo zabieraj ze sobą wodę mineralną, żeby uniknąć odwodnienia.

## Uważaj nad wodą

Kąp się tylko w miejscach oznaczonych, pod nadzorem ratowników. Przestrzegaj regulaminu kąpieliska, na którym wypoczywasz. Zorientuj się, gdzie jest stanowisko ratownika oraz punkt pierwszej pomocy. Nigdy nie pływaj po alkoholu lub narkotykach. Nie pływaj na czczo lub bezpośrednio po posiłku. Nie skacz ani nie nurkuj w niezbadanych wodach. Na łódce czy kajaku zawsze miej na sobie zapiętą kamizelkę ratunkową. Jeśli masz pod opieką jakieś osoby, np. dziecko, czujnie je obserwuj.

## Przygotuj się do wędrówek

Na wędrówkę zabierz prowiant, wodę, latarkę, telefon i ciepłą oraz przeciwdeszczową odzież – pogoda lubi się zmieniać, zwłaszcza w górach. Zaopatrz się w elementy odblaskowe, żeby po zmierzchu dobrze widzieli Cię kierowcy. Poruszaj się oznakowanymi ścieżkami, a w górach – po wyznaczonych szlakach. Przed wyjściem poinformuj kogoś, jaką trasą pójdziesz. Jeśli wybierasz się na wycieczkę rowerową – załóż kask. Klapki przydatne będą na plaży, chroniąc stopy przed zranieniem ostrymi kawałkami szkła. Na wycieczkę do lasu załóż wysokie, wygodne buty, żeby zabezpieczyć się przed ukąszeniem żmii zygzakowatej.

## Na terenach zielonych chroń się przed kleszczami i owadami

Kleszcze mogą przenosić groźną chorobę – boreliozę. Dlatego na spacery po łąkach, w parku lub lesie zakładaj spodnie z długimi nogawkami i koszulki z długim rękawem oraz używaj repelentów – środków odstraszających. Po każdej wycieczce dokładnie się obejrzyj i sprawdź, czy nie masz kleszcza. Odpowiedni strój i repelenty przydadzą się także, gdy napotkasz owady: gzy, meszki lub komary. Gniazda szerszeni i os omijaj z daleka.

## Zwracaj uwagę na to, co jesz

Latem żywność łatwo się psuje – z powodu wyższej temperatury, kiepskiego przechowywania czy jedzenia w przygodnych miejscach. Spożycie zepsutej żywności najczęściej prowadzi do zatruć. Dlatego przechowuj produkty spożywcze w odpowiednich warunkach i niskiej temperaturze, myj owoce i warzywa przed jedzeniem, przestrzegaj terminów przydatności produktów do spożycia. Pamiętaj także o myciu rąk oraz przygotowaniu żywności do spożycia zgodnie z informacjami na etykiecie. Nie kupuj produktów niewiadomego pochodzenia.

## Zabierz na wyjazd apteczkę pierwszej pomocy

Warto zaopatrzyć się w materiały oraz środki pierwszej pomocy. Przydadzą się one w nagłych przypadkach zachorowania lub urazu, które mogą wystąpić w trakcie podróży. Jeśli przyjmujesz na stałe leki, nie zapomnij zabrać ich ze sobą.

## Naucz się podstaw ratowania życia lub przypomnij je sobie

Szybka i prawidłowa reakcja może uratować czyjeś życie. Dlatego warto umieć zrobić sztuczne oddychanie. Wiedzieć, jak i kiedy ułożyć ciało w bezpiecznej pozycji. Co zrobić w przypadku omdlenia, krwotoku, zatrucia, oparzenia, porażenia prądem, zachłyśnięcia, skaleczenia czy zwichnięcia lub złamania kończyny.

## Pamiętaj o numerach alarmowych

W sytuacji zagrożenia Twoja pamięć może Cię zawieść. Dlatego zapisz numer alarmowy 112 w telefonie albo na kartce, którą cały czas będziesz przy sobie nosić. Gdy Ty lub ktoś inny znajdzie się w niebezpieczeństwie, zadzwoń po pomoc. Poinformuj dyspozytora, w jakim stanie jest osoba poszkodowana i gdzie się znajduje.

## Za granicę zabierz ze sobą kartę EKUZ

Jeśli planujesz urlop w Europie i jeszcze nie masz Europejskiej Karty Ubezpieczenia Zdrowotnego (EKUZ), złóż wniosek o nią. Dzięki EKUZ w razie nagłej choroby będziesz mógł skorzystać z leczenia.

Jeśli na wakacjach będziesz potrzebować wizyty u lekarza, udaj się do najbliższej placówki.

**opr. szer**

# Lato z RCKiK

**Rusza druga już edycja akcji Lato z RCKiK organizowanej przez Regionalne Centrum Krwiodawstwa i Krwiolecznictwa w Lublinie. Przez całe wakacje w określonych dniach w każdym oddziale czekać będą na krwiodawców atrakcyjne gadżety.**

Do Chełma „Lato z RCKIK" dotrze już dzisiaj (4 lipca) i gościć tu będzie do piątku (8 lipca). Każdy, kto wtedy zgłosi się do miejscowego oddziału (ul. Szpitalna 53, tel. 530-770-997, 82 565-56-51, rejestracja dawców: poniedziałek - piątek w godz. 7-12) i odda krew, otrzyma prezent. Będzie też mógł wziąć udział w losowaniu dodatkowych upominków ufundowanych przez partnera akcji.

Krwiodawcy z Włodawy i okolic, a także odpoczywający na tym terenie turyści będą mogli wziąć udział w tej słonecznej akcji od 8 do 12 sierpnia. Będzie prowadzona w punkcie przy al. Piłsudskiego 66, tel. 82-572 39 55, rejestracja: poniedziałek - piątek 7-12.

Wykaz miejsc i terminy, w których Lato z RCKIK będzie gościło, dostępny jest na Facebooku Centrum.

Niezależnie od prowadzonych akcji, pracownicy Centrum zachęcają do oddawania krwi, bowiem wciąż jej brakuje. Obecnie najbardziej pożądana jest krew grup A Rh+ i 0 Rh+. Jej zapasy się już kończą. Mało jest też krwi grup A Rh-, B Rh- i 0 Rh-.

**szer**

# 300 plus na dobry start

fot. fot. Pixabay/klimkin

**W ubiegły piątek (1 lipca) ruszył nabór wniosków w programie „Dobry Start" 2022. Można je składać aż do 30 listopada 2022. - Warto zrobić to jak najprędzej, żeby pieniądze trafiły na konta jeszcze przed 1 września. Dzięki temu powrót dzieci do szkół będzie łatwiejszy – przypomina Marlena Maląg, szefowa resortu rodziny.**

„Dobry Start" to jeden z programów skierowanych do rodzin posiadających dzieci. Rodzice mogą otrzymać świadczenie w wysokości 300 złotych bez względu na dochód rodziny. Można je przeznaczyć na zakup podręczników, zeszytów i sprzętów potrzebnych do nauki. Świadczenie przysługuje na uczniów szkół podstawowych, liceów, szkół policealnych oraz innych placówek edukacyjnych do ukończenia przez nich 20 roku życia, a w przypadku uczniów z niepełnosprawnościami – do ukończenia 24 lat. Wypłaca się je raz do roku. Według danych ministerstwa każdego roku z „Dobrego startu" korzysta ok. 4,4 mln dzieci. Łączna kwota wsparcia w latach 2018-2022 wyniesie ok. 6,65 mld zł.

Wnioski składać należy tylko przez Internet. Można to zrobić na trzy sposoby: za pomocą Platformy Usług Elektronicznych ZUS (PUE), portalu Emp@tia albo serwisu bankowości elektronicznej. Zakład wypłaci świadczenie „Dobry Start" na rachunek bankowy wskazany przez rodzica.

Jak poinformowała **Małgorzata Korba**, rzeczniczka ZUS w województwie lubelskim, w poprzednim roku szkolnym z programu „Dobry Start" skorzystało prawie 235 tys. uczniów z Lubelszczyzny.

Świadczenie określane również jako „300 Plus" w tym roku będzie wypłacane już po raz piąty.

**szer**

# Oddaj pulsoksymetr

**Z początkiem lipca przestało działać Centrum Kontaktu DOM. A to oznacza, że osoby, które chorowały na Covid-19 i korzystały z pulsoksymetrów w ramach tego programu, jeżeli ich jeszcze nie zwróciły, muszą teraz to zrobić.**

Do programu chory był kwalifikowany automatycznie lub kierował go lekarz podstawowej opieki zdrowotnej. Pulsoksymetr dostarczał listonosz. Pacjent musiał ściągnąć tylko darmową aplikację PulscoCare, która pomagała mu monitorować poziom saturacji oraz puls. Urządzenie łączyło się z aplikacją za pośrednictwem bluetooth i automatycznie zapisywało pomiary pacjenta w aplikacji. Dane można było również wprowadzić ręcznie lub przez stronę internetową po samodzielnym odczytaniu z wyświetlacza pulsoksymetru. Z kolei osoby bez dostępu do Internetu mogły zgłaszać wyniki pomiarów na automatycznej infolinii. Jeśli wyniki wskazywały na pogorszenie stanu zdrowia, działające całodobowo Centrum kontaktowało się z pacjentem, żeby zweryfikować pomiary, umówić teleporadę lekarską lub psychologiczną, a w przypadkach zagrożenia życia polecić wezwanie zespołu ratownictwa medycznego.

fot. pixabay

Zdalnego monitoringu chorych już nie ma, dlatego urządzenia muszą być zwrócone. Można to zrobić poprzez aplikację PulsoCare – „zwrot pulsoksymetru" lub wysyłając e-mail na adres pomoc@pulsocare.com. Do przesyłki zwrotnej nie trzeba dołączać ulotki ani instrukcji obsługi otrzymanych z urządzeniem. Należy natomiast zadbać o to, aby aparat został zwrócony w pierwotnym stanie.

**szer**

LEK DENT
Niepubliczny Zakład Opieki Zdrowotnej
• Leczenie stomatologiczne
Agnieszka Wojewoda - Torój
Alicja Dyszewska - Wojewoda
Barbara Wojewoda
Czynne: pon. - pt. 12.00 - 18.00
sob. 8.00 - 14.00
Rejestracja
82 563 13 53
Chełm, ul. Wołyńska 32
2700

Lek. med. Zbigniew Bąk
SPECJALISTA NEUROLOG
Chełm, ul. Zachodnia 41
(os. Gwarek)
Przyjmuje: poniedziałki, czwartki, od godz. 16.00
Rejestracja telefoniczna
82 564 30 74
3236

tittiba
Joga dla początkujących i zaawansowanych
Sesje grupowe
Indywidualne sesje terapeutyczne
Tel. 600 366 288
https://fb.me/TittibaStudioJogi
Chełm, ul. Lubelska 8/25
Starówka pod Chełmską Górką
6444

PRACOWNIA PROTETYCZNA
Technik dentystyczny
Jadwiga Branecka - Kania
pl. Kupiecki 10 (II piętro)
pon. - pt.:
10.00 - 16.00
Tel: 606 902 148
3858

GABINET ZDROWIA PSYCHICZNEGO
PRZYCHODNIA SPECJALISTYCZNA CENTRUM
Dr n. med. Marek Daniłosio
lekarz specjalista psychiatra
psychoterapeuta
leczenie zaburzeń psychicznych u dorosłych, młodzieży i dzieci
Chełm, ul. Szpitalna 47/10
82 569 90 10, 82 569 90 11
www.przychodniacentrum.com
6405

APTEKA Na Deptaku
pn-pt 7:00 - 19:00
sob 7:00 - 17:00
ul. Lwowska 21/7
Chełm
3650

LEK DENT Chełm ul. Wołyńska 32
Dr n.med.
Krzysztof Wojewoda
Specjalista Ginekolog-Położnik
zaprasza
wtorki środy piątki
USG i KTG
(w ramach wizyty)
Kolposkopia
Rejestracja tel.
82 563 13 53, 82 565 13 53
4184

APTEKA pomocna
pn - pt 7:00 - 21:00
sob 8:00 - 21:00
ul. Szpitalna 40
Chełm
4749

www.nzozlekdent.pl
LEK-DENT Chełm, ul. Wołyńska 32
lek. med.
Tomasz Wojewoda
specjalista ginekolog-położnik
zaprasza
poniedziałki - 16:00 - 18:00
KOMPLEKSOWA OPIEKA położnicza i ginekologiczna
USG, KTG i cytologia
Rejestracja tel.
82 563 13 53, 82 565 13 53
3061

eprasa.pl 501855af68

# Piłkarskie święto w Fajsławicach

**PIŁKA NOŻNA Mecze piłkarskie dzieci, turniej piłki nożnej oldbojów, licytacje i loteria fantowa – to główne wydarzenia III Charytatywnego Turnieju Piłki Nożnej Oldbojów o Puchar Wójta Gminy Fajsławice, który odbył się na boisku sportowym w Fajsławicach.**

Niewątpliwie najważniejszym wymiarem tej imprezy był jej charytatywny aspekt, czyli zbiórka funduszy dla rodziny **Damiana Surmy**, który zmarł nagle, pozostawiając żonę i dwóch synów.

- Damian był pierwszy do niesienia pomocy innym, angażował się w akcje społeczne i charytatywne, lubił służyć ludziom. Podczas turnieju mogliśmy się odwdzięczyć choć trochę za jego dobroć, którą dzielił się z innymi. Dzięki tej szczytnej akcji udało się zebrać kwotę 24 600 zł, która będzie wsparciem dla jego rodziny - mówi **Aleksandra Granat** z Urzędu Gminy Fajsławice. - Podczas wydarzenia został też otwarty „mały Orlik", czyli boisko ze sztuczną nawierzchnią wybudowane ze środków Rządowego Funduszu Inwestycji Lokalnych za kwotę 361 000 zł.

Puchar Wójta Gminy Fajsławice wywalczyła drużyna Solidarność PZL Świdnik, drugie miejsce zdobyła Gmina Chełm, natomiast trzecie oldboje z MKS Ryki. Kolejne lokaty zajęli: Gardenmet Krasnystaw, Ruch Izbica, Znicz Siennica, MKS Siedliska i Frassati Fajsławice. Rodzina Damiana obdarowana została pamiątkową statuetką, przekazaną od Stowarzyszenia Manufaktura Futbolu, a także upominkami od Prezesa LZPN.

Więcej zdjęć z turnieju na www.supertydzien.pl. **MP**

# Strzelcy wywalczyli awans

**STRZELECTWO Celnością i opanowaniem popisała się dwójka zawodników MKS Dragon Chełm podczas zawodów strefowych rozegranych na strzelnicy ZKS w Warszawie. Dzięki świetnym wynikom obydwoje wywalczyli kwalifikacje do Ogólnopolskiej Olimpiady Młodzieży.**

**Bartosz Kaczorowski** i **Patrycja Zimroz** startowali w konkurencji karabinu pneumatycznego w kategorii juniorów młodszych. Wynikiem 493,2 pkt Kaczorowski zapewnił sobie pierwszą lokatę, natomiast Zimroz wywalczyła piąte miejsce, zdobywając 472,9 pkt.

- Rezultat Bartosza zasługuje na uznanie i jest to cenne zwycięstwo. Szczególnie że mierzył się z naprawdę dobrymi zawodnikami, m.in. z Legii Warszawa, którzy byli faworytami tych zawodów – mówi **Jan Dąbski**, prezes chełmskiego Dragona. - Patrycji również poszło bardzo dobrze. Trzymamy kciuki, żeby w kolejnych startach było jeszcze lepiej.

Ogólnopolska Olimpiada Młodzieży, w której wystartuje reprezentacja MKS Dragona Chełm, odbędzie się w dniach 13-17 lipca. Zmagania rozegrane zostaną w Tarnowie. Miasto to okazało się dla naszych strzelców bardzo szczęśliwe, ponieważ w ostatnim czasie dwukrotnie osiągali tam dobre rezultaty.

**MP**

# Krawczyk zdobyła złoto dla Polski

**ZAPASY Jedyny złoty medal wśród ośmiu wywalczonych przez reprezentację Polski krążków w Rzymie, zdobyła zawodniczka Cementu Gryfa Chełm. Katarzyna Krawczyk po raz kolejny udowodniła swoją dominację na macie, bez większych trudów pokonując rywalki. W tym samym czasie, kiedy ona walczyła o podium, inni chełmscy zapaśnicy szlifowali formę, przygotowując się do przyszłych zmagań.**

**Katarzyna Krawczyk** nie miała sobie równych podczas międzynarodowego turnieju rankingowego Matteo Pellicone, ważnego punktu w kalendarzu imprez Światowej Federacji Zapaśniczej. Zmagania odbyły się w stolicy Włoch i były bardzo silnie obsadzone przez czołówkę zapaśników z 18 krajów. Zawodniczka chełmskiego Cementu Gryfa, jako jedyna spośród reprezentantek Polski, stanęła na najwyższym stopniu podium. Pierwszy pojedynek zwyciężyła walkowerem, ponieważ jej rywalka ze Sri Lanki, **Nethmi Poruthotage**, nie stawiła się do walki, najprawdopodobniej z powodu kontuzji.

- Następnie nasza zawodniczka zmierzyła się z **Mariią Vynnyk**, reprezentantką Ukrainy, medalistką Mistrzostw Europy – mówi wiceprezes Cementu Gryfa Chełm, **Mieczysław Czwaliński**. - Kasia pokazała niesamowity kunszt zapaśniczy, wygrywając 9:0. Popisała się również swoich koronnym chwytem, czyli rzutem przez ramię, za co otrzymała gromkie brawa. W kolejnym pojedynku walczyła z **Niną Hemmer**, zawodniczką z Niemiec, którą pokonała już podczas wcześniejszych zmagań decydujących o awansie na Igrzyska w Rio de Janeiro. Na włoskich matach Kasia znów ją zwyciężyła i to 6:0.

W finale Katarzyna Krawczyk ponownie stanęła w szranki z Mariią Vynnyk, która tym razem zdołała wyszarpać dwa punkty. Walka zakończyła się jednak zwycięstwem zawodniczki z Chełma, która dzięki wynikowi 7:2 zdobyła złoty medal. W sumie reprezentacja Polski wróciła do kraju z ośmioma krążkami: jednym złotem, trzema srebrami i czterema brązami. W klasyfikacji drużynowej nasza ekipa zajęła drugie miejsce, wyprzedzając kadrowiczki ze Stanów Zjednoczonych, a ustępując miejsca tym z Ukrainy.

- W ostatnim czasie nasz klub został wyróżniony przez **Kamila Bortniczuka**, ministra sportu i turystyki – dodaje Mieczysław Czwaliński. - Zajęliśmy ósme miejsce wśród 3000 innych polskich klubów, za co otrzymaliśmy list gratulacyjny, a także nagrodę finansową na zakup sprzętu sportowego. Tymczasem inni nasi zawodnicy również trenują, przygotowując się do przyszłych startów, w tym do wrześniowych Mistrzostw Świata.

W weekend **Szymon Szymonowicz** zakończył udział w międzynarodowym zgrupowaniu w Austrii, a w lipcu czeka go jeszcze udział w silnie obsadzonym 65 Memoriale Władysława Pytlasińskiego. Z kolei **Daniela Tkachuk** walczyła o kolejne medale w Rzymie. **MP**

# Nocna walka o puchar

NASZ PATRONAT

**PIŁKA NOŻNA Zacięta rywalizacja i mnóstwo emocji towarzyszyły II Nocnemu Turniejowi Piłki Nożnej o Puchar Dyrektora Mondi, który rozegrany został 25 czerwca na boisku przy ul. Sienkiewicza w Chełmie. Do walki o trofeum stanęło osiem drużyn. Zmagania były połączone z akcją charytatywną dla podopiecznych hotelu dla psów Psia Rodzina.**

Z fazy grupowej do półfinałów awansowały zespoły: Zieloni Okocim (9 pkt), LNR (7 pkt), Bajo Jajo (7 pkt) i MPGK Chełm (6 pkt). W kolejnym etapie Zieloni Okocim, po trafieniu **Mariusza Sąsiadka**, zwyciężyli 1:0 ze składem Bajo Jajo. Z kolei w drugim półfinale LNR pokonało 3:2 drużynę MPGK Chełm. Dwie bramki dla zwycięzców strzelił **Dariusz Wojtal**, natomiast jedną dołożył **Robert Gryciuk**, zaś przegranym gole zapewnili **Damian Kretowicz** i **Krzysztof Szyszkowski**. Mecz o trzecie miejsce zdominowali piłkarze Bajo Jajo, którzy wygrali z reprezentantami MPGK Chełm aż 6:1. Cztery bramki strzelił **Adrian Betiuk**, a dwie **Mateusz Tomaszewski**, z kolei po przeciwnej stronie honorowym trafieniem popisał się Krzysztof Szyszkowski. W pojedynku finałowym skład LNR nie dał rywalom z Zielonych Okocim posłać piłki w swoją bramkę, zwyciężając 2:0 po golach **Adama Kowalczuka** i Roberta Gryciuka.

- Turniej przebiegł w bardzo miłej atmosferze fair play i zakończył się bez kontuzji – mówi **Katarzyna Janicka**, koordynatorka i pomysłodawczyni wydarzenia. - Do rozgrywek dołączyliśmy akcję charytatywną dla zwierzaków. Udowodniła ona, że zarówno piłkarze, jak i kibice mają wielkie serca. Karma została przekazana na ręce właścicielki hotelu dla zwierząt **Edyty Kister**, która również była obecna na turnieju.

Klasyfikacja końcowa turnieju przedstawia się następująco: 1. LNR, 2. Zieloni Okocim, 3. Bajo Jajo, 4. MPGK Chełm, 5. Central Park Alkohole, 6. Marne Szanse, 7. PSB Mrówka Chełm, 8. Mondi. Nagrody otrzymali również indywidualni piłkarze. Najlepszym strzelcem został autor sześciu bramek **Adrian Betiuk** (Bajo Jajo), najlepszym zawodnikiem **Dariusz Wojtal** (LNR), a najlepszym bramkarzem **Kamil Kraszewski** (Zieloni Okocim).

**Skład drużyny LNR:** Robert Gryciuk, Dariusz Wojtal, Adam Kowalczuk, Paweł Kossowski, Artur Siemiawski, Paweł Krakiewicz, Marcin Wołoszczuk, Jakub Bielecki.

**Skład drużyny Zieloni Okocim:** Mariusz Sąsiadek, Wojciech Murzyn, Dawid Sąsiadek, Adrian Kurenc, Kamil Kraszewski, Piotr Adamczuk, Andrzej Turewicz, Michał Kostecki, Daniel Mazurek.

**Skład drużyny Bajo Jajo:** Jakub Sawa, Mariusz Jaroszek, Mateusz Tomaszewski, Jakub Kucharski, Adam Kuryś, Samuel Kołtuski, Adrian Betiuk. **MP**

eprasa.pl 501855af68

# Do mety zabrakło niewiele

**TRIATHLON 5 km pływania, 240 km jazdy rowerem i 55 km biegu w Tatrach i ich majestatycznych okolicach, zarówno po stronie polskiej, jak i słowackiej. To wyzwanie nosi nazwę Harda Suka i na udział w nim decydują się tylko nieliczni. Wśród nich znalazła się Iwona Panas, członkini Chełmskiej Grupy Triathlonu. Choć nie udało jej się ukończyć ekstremalnej trasy, to bardzo niewiele zabrakło, aby dotrzeć do mety.**

Śmiałkowie rozpoczęli ekstremalny wyścig od pływania na dystansie 5 km, po którym przesiedli się na rowery, aby nocą przejechać 240 km dookoła Tatr. Po tym czekało na nich jeszcze 55 km trasy biegowej. Uczestnicy wystawiali organizmy na ciężką próbę wytrzymałościową, a dodatkową trudnością był upał. Co więcej, triathlon był podzielony na punkty kontrolne, do których należało dotrzeć w określonym czasie. Z tym wyzwaniem nie poradziło się 26 zawodników, czyli połowa uczestników.

- Niestety, zabrakło mi około godziny, aby dotrzeć do punktu przy schronisku w Murowańcu, a tym samym wyzwanie ukończyłam na odcinku biegowym, ok. 20 km od mety - mówi **Iwona Panas**. - Zrezygnowałam, mając na uwadze swoje zdrowie i kontuzyjność tego sportu, ale za rok mam zamiar spróbować ponownie i tym razem pokonać trasę do samego końca. Wyciągnęłam wnioski z tego startu. Do kolejnej Hardej Suki mam zamiar przygotowywać się pod okiem trenera oraz skorzystać z innych form wsparcia. Przekonałam się, jak bardzo są istotne.

Iwona Panas nie zwalnia tempa i nie przerywa treningów, w których wspiera ją również Chełmski Park Wodny. Jak sama mówi, przygotowanie do tego typu zmagań wymaga wiele czasu.

- Ćwiczę sześć dni w tygodniu, z czego trzy poświęcam na trenowanie dwóch dyscyplin, a tak naprawdę do triathlonów trzeba przygotowywać się już pół roku wcześniej. Niezbędna jest też opieka dietetyczna, ponieważ kondycja to jedno, ale właściwe odżywanie ma też ogromne znaczenie. **MP**

# EKO Różanka wraca do gry!

**PIŁKA NOŻNA Po czterech sezonach nieobecności na murawach, do rozgrywek piłkarskich wraca zespół SPS EKO Różanka. Drużyna rozpocznie sezon 2022/2023, mierząc się z innymi składami w Chełmskiej Keeza Klasie A pod okiem nowego trenera Kamila Karwatiuka.**

**Kamil Karwatiuk** ma 25 lat, pochodzi z Włodawy i jest wychowankiem klubu Płomyk Różanka, gdzie grał na pozycji bramkarza. Kiedy Płomyk został przemianowany na EKO Różankę, dołożył swoją cegiełkę, aby drużyna awansowała do okręgówki, w której spędził jeszcze jeden sezon. Następnie przeszedł do Bugu Hanny. Grał tam przez cztery sezony, w trzecim także awansując do ligi okręgowej. Karierę piłkarską zakończył w 2020 r., rozpoczynając przygodę trenerską i ponad dwa lata szkoląc się w Certyfikowanej Akademii KS Grom Pro Warszawa. Tam z dużymi sukcesami trenował młodych piłkarzy, udowadniając, że mimo młodego wieku ma bardzo duże ambicje i doświadczenie, które potrafi umiejętnie przekazywać innym. Na swoim koncie ma licencję UEFA B, a także staże m.in. w Akademii Rakowa Częstochowa oraz Stali Stalowej Woli. Na tym jednak nie ma zamiaru poprzestać i planuje odwiedzać inne kluby, aby nadal się rozwijać.

Jak przedstawiają się plany Kamila Karwatiuka wobec drużyny PSP EKO Różanka w zbliżającym się sezonie 2022/2023?

- Mówi się, że w naszej lidze może grać nawet 16 drużyn, więc zapowiada się ostra rywalizacja. Będziemy chcieli powalczyć o jak najwyższą lokatę, chociaż niestety nie mamy za dużo czasu na przygotowanie. Planujemy trenować trzy razy w tygodniu, a do tego rozgrywać jeszcze mecze sparingowe. Niemniej plany to jedno, a rzeczywistość to drugie, zwłaszcza że rozpoczęły się wakacje i może być różnie z frekwencją zawodników. Bardzo ważna będzie pierwsza runda, bo to ona sprecyzuje nam cele na drugą część sezonu. Jeśli uda nam się dostać do topowej trójki, zrobimy wszystko, aby awansować do ligi okręgowej. **MP**

SUPERKOŁOWROTEK

# Rywalizacja trwa w najlepsze

**Wędkarstwo w naszym regionie cieszy się coraz większą popularnością. Świadczą o tym kolejne zawody rozgrywane w ostatnim czasie na lokalnych wodach.**

Na Bugu w Dubience 33 wędkarzy z Chełma, Krasnegostawu i trzech powiatów, rywalizowało w ramach II Spławikowego Grand Prix Okręgu Chełmskiego. O wynikach decydowała nie tylko waga złowionych ryb, ale również klasyfikacja uzyskana w poszczególnych sektorach. Indywidualnie najlepszy był **Adam Żukowski** (7535 g), który złowił też największą rybę, klenia o wadze 905 g. Drugie miejsce zajął **Wojciech Kowalczyk** (3490 g), a trzecie **Krzysztof Szyszkowski** (1935 g). Z kolei drużynowo najlepiej spisał się zespół z Włodawy (**Emil Andor**, **Andrzej Sołtys**, **Marcin Wojtiuk**), łowiąc w sumie 9540 g ryb. Na zbiorniku w Stańkowie odbyły się natomiast towarzyskie zawody spławikowe Koła Kolejarz, w którym wystartowało 16 osób. Tutaj pierwszy był **Paweł Karaś** (1715 g), drugi **Ryszard Pietraszek** (1450 g), a trzeci **Leopold Ważydrąg** (1270 g).

Wędkarze rywalizowali również na zbiorniku Husynne w Dorohusku. W mistrzostwach spławikowych rywalizowali seniorzy, kadeci i juniorzy. W tej pierwszej grupie najlepszy był **Roman Zagoła** (4105 g), drugi **Tomasz Kołtuniuk** (4080 g), a trzeci **Andrzej Nafalski** (3465 g), natomiast wśród kadetów na czoło wysunęli się **Jolanta Kowalczyk** (2240 g) i **Józef Goleń** (920 g). W najmłodszej grupie kolejne stopnie podium zajęli: **Piotr Iwańczuk** (2025 g), **Paweł Prucnal** (1695 g) i **Ewelina Szykuła** (1260 g). W tym samym miejscu rozegrano również międzyszkolny turniej wędkarski. Wygrał Zespół Szkół w Dorohusku (1180 g), natomiast indywidualnie najlepsi byli: **Piotr Masełko** (1 kg), **Damian Piątek** (535 g) i **Tomasz Kluziak** (310 g). Ostatnimi zmaganiami na tym akwenie były zawody dla dzieci. Wśród roczników 2004-2009 wygrał **Łukasz Janiczuk** (230 g), zaś w 2010 i młodszych **Hubert Wingert** (980 g).

Turniej dla dzieci zorganizowano też na basenie pompowni Wytyczno. W kategorii wiekowej do 10 lat zwyciężyła **Zofia Czajkowska** (1325 g), a w 11-16 lat **Sandra Kikłowicz** (2150 g). **MP**

# Olimp wsparł Lubelszczyznę

**BOKS Pięściarze z Lubelszczyzny 28:12 pokonali rywali z województwa świętokrzyskiego w Lidze Juniorów, która odbyła się w Zakrzówku. Swoją zasługę w tym zwycięstwie mieli również trzej zawodnicy chełmskiego Olimpu. W zmaganiach nie mógł wziąć udziału Igor Rondoś, ponieważ szlifował formę przez zbliżającymi się wielkimi krokami Mistrzostwami Europy.**

W Zakrzówku **Kacper Frymus**, reprezentujący chełmski Olimp, stanął w szranki z **Konradem Michtą**, wystawionym przez KSZO Ostrowiec Świętokrzyski. Chełmianin zwyciężył swój pojedynek jednogłośnie na punkty 3:0. Świetną dyspozycją popisali się także bracia **Marek** i **Arkadiusz Tołyżowie**. Marek wygrał 2:1 z **Wiktorem Salwą** z Fightera Kielce, natomiast Arek również 2:1 z **Kacprem Kułakiem**, zawodnikiem z klubu Skalnik Wiśniówka.

- We wrześniu czeka nas jeszcze jedna odsłona Ligi Juniorów, w której zmierzymy się z rywalami z Podkarpacia - mówi **Konrad Rondoś**, trener pięściarzy Olimpu Chełm. - Mamy plan, aby te zmagania zorganizować w Chełmie lub w pobliżu naszego miasta i nazwać je np. Turniejem Ziemi Chełmskiej. Gdyby tak się udało, a do naszego regionu ściągnęliby zawodnicy i kluby z województwa podkarpackiego, byłaby to jednocześnie świetna promocja boksu i Chełma.

Z kolei 2 lipca zakończyło się zgrupowanie reprezentacji Polski kadetów COS OPO w Giżycku, w którym brał udział inny zawodnik chełmskiego Olimpu, **Igor Rondoś**. Tam pod okiem głównego szkoleniowca **Dariusza Kochanowskiego** trenował wraz z 11 innymi pięściarzami, przygotowując się do udziału w Mistrzostwach Europy, które odbędą się we włoskim mieście Montesilvano. Zakończeniem obozu był mecz kadetów i młodzików z reprezentacją Ukrainy rozegrany w Jedwabnie. Igor nie wziął w nim jednak udziału, ponieważ część rywali musiała wrócić do swojego kraju, a to z kolei spowodowało, że zabrakło zawodnika z wagą równą wadze naszego pięściarza. **MP**

# Modrzak triumfuje

**LEKKOATLETYKA Uczniowie ZSZ nr 1 i II LO we Włodawie nie mieli sobie równych w biegach. W Rejonowej Licealiadzie rozegranej w Chełmie, kilkukrotnie stawali na najwyższym miejscu podium.**

W biegu rozstawnym 4x100 m zwyciężyły dziewczęta z Modrzaka biegające w składzie: **Oliwia Grzywaczewska**, **Paulina Jarząbek**, **Joanna Paciorkowska** i **Oliwia Kowalczyk**. W biegu sztafetowym 4x400 m pierwsze miejsce zajęli również chłopcy z włodawskiej szkoły, startujący w składzie: **Jakub Jaworski**, **Denis Fursa**, **Mykhailo Humeniuk** i **Kacper Zieliński**.

Równie dobrze uczniom tej szkoły poszło w wojewódzkich finałach Festiwalu Sztafet, które odbyły się na stadionie miejskim w Lublinie. Drużyna dziewcząt w składzie: **Wiktoria Hołownia**, Paulina Jarząbek, Joanna Paciorkowska i Oliwia Kowalczyk, zajęła pierwsze miejsce i awansowały do zawodów ogólnopolskich, które odbędą się we wrześniu w Łodzi. Męska sztafeta 4x400 m zajęła natomiast drugie miejsce, biegając w składzie: **Szymon Bobel**, Kacper Zieliński, Denis Fursa i Mykhailo Humeniuk. **MP**

# Panie mają celne oko

**STRZELECTWO 36 osób rywalizowało w zawodach o Puchar Wójta Gminy Dorohusk, które zostały rozegrane przy Pałacu Suchodolskich. Zmagania zostały zorganizowane przez Gminne Koło Strzeleckie LOK Invictus w Dorohusku.**

Facebook: Koło Strzeleckie LOK Invictus w Dorohusku

Na pierwszym miejscu podium wśród młodzików stanęła **Milena Różewicz**, na drugim **Agnieszka Juścińska**, a na trzecim **Julia Pedo**. W kategorii juniorów zwyciężyła **Weronika Kawalec**, za nią znalazł się **Wojciech Kasprzak**, zaś czołowkę zamknęła **Ewelina Dzwonkowska**. Wśród seniorów najlepsze miejsca zajęli kolejno: **Ewa Ogrodnik**, **Bartłomiej Wingert** i **Iwona Pedo**.

- Zmagania przebiegły w bardzo miłej atmosferze i przy sprzyjającej pogodzie. Udało się je zrealizować dzięki dotacji z gminy Dorohusk - podsumowuje **Michał Kasprzak**, prezes KS LOK Invictus. - Startowało sporo osób, które pierwszy raz miały do czynienia z bronią i wiele wskazuje na to, że to dobry początek ich przygody z tym sportem. **MP**

eprasa.pl 501855af68

# Polskie pary wśród najlepszych

**SIATKÓWKA PLAŻOWA Sześć polskich par wzięło udział w białostockim turnieju Beach Pro Tour Futures rozgrywanym na miejskiej plaży Dojlidy. Popis swoich umiejętności dali tam również dwaj zawodnicy pochodzący z Chełma. Jednemu z nich udało się zakwalifikować do najlepszej czwórki. Zmagania były pierwszym turniejem rangi World Tour, który odbył się w Polsce.**

Bardzo dobry występ w Białymstoku zaliczył **Mikołaj Miszczuk**, grający w parze z **Miłoszem Krukiem**. Szli jak burza, docierając do półfinału po zwycięstwie 2:0 z hiszpańskim duetem **Jimenez Gutierrez / Huerta Pastor**. Zakończyli jednak zmagania na czwartym miejscu, przegrywając 2:1 z litewską parą **Robert Juchnevic / Artur Vasiljev**.

- Mikołaj Miszczuk po raz kolejny udowodnił, że jest zawodnikiem z olbrzymim talentem, który może jeszcze bardziej liczyć się w przyszłości jako jeden z czołowych zawodników w tej dyscyplinie – mówi **Gabriel Wlaź**, prezes Arki Chełm.

W zmaganiach w Białymstoku nie mogło zabraknąć byłego rozgrywającego chełmskiego klubu siatkarskiego, **Jędrzeja Brożyniaka**, który walczył ramię w ramię z **Piotrem Janiakiem**. Turniej zakończyli w meczach decydujących o awansie do ćwierćfinałów, gdzie w bratobójczym pojedynku ulegli 2:1 **Pawłowi Lewandowskiego** i **Jakubowi Zdybkowi**. Zawody okazały się jednak szczęśliwe dla reprezentantów Polski. **Jagoda Gruszczyńska** i **Aleksandra Wachowicz** zdobyły srebro, natomiast po złoto sięgnęli **Jakub Szałankiewicz** i **Mateusz Florczyk**.

- Równolegle do zawodów w Białymstoku, nad Jeziorem Białym odbywał się Turniej o Puchar Prezesa Tempa Chełm, organizowany przez klub Tempo Chełm i Wojciecha Miszczuka – dodaje Gabriel Wlaź. - Nie była prowadzona klasyfikacja, ale liczna frekwencja to znak, że siatkówka plażowa cieszy się coraz większą popularnością. **MP**

# Agros podbija Warszawę

**LEKKOATLETYKA Udział w Warszawskiej Lidze Lekkoatletycznej na stadionie stołecznej Akademii Wychowania Fizycznego okazał się dla zawodników chełmskiego Agrosu całkiem udany. Część z nich przebywa już na zgrupowaniach, podczas których przygotowuje się do udziału w dwóch ważnych imprezach sportowych.**

Jako pierwsza na stadionie warszawskiego AWF zaprezentowała się **Patrycja Mazurek**. Bieg na dystansie 400 m przez płotki nie poszedł do końca po jej myśli, przez co wynik był nieco gorszy od jej rekordu życiowego. Zaraz po niej z biegiem na dystansie 100 m zmierzyła się **Julia Dziurawiec**. Musiała jednak zmagać się z wiatrem wiejącym w przeciwnym kierunku, który uniemożliwił jej uzyskanie dobrego wyniku. Julia startowała także w biegu na dystansie 200 m i zbliżyła się do swojej życiówki. Z kolei na dystansie 400 m swoich sił próbowali **Wiktoria Strilets** i **Jakub Gębicki**.

- Dwie nasze zawodniczki bardzo dobrze wypadły w biegu na dystansie jednego okrążenia – mówi **Damian Leszczyński**, trener chełmskiego Agrosu. - **Paulina Zielińska** pokonała tor w 54,95 sek., osiągając swój najlepszy wynik w tym sezonie. Świetnie zaprezentowała się też **Klaudia Osipiuk**, która czasem 57,61 sek. poprawiła życiówkę o 0,5 sek.

W biegu na 800 m nowy rekord życiowy ustanowił **Dominik Gosk**, docierając na metę w 1 min 59,43 sek. Na tym samym dystansie **Daria Tokarieva** osiągnęła czas 2 min 14,89 sek. Z nowej życiówki cieszyła się również **Diana Dawidziuk-Gosk**, która pokonała dystans 1500 m w 4 min 35,75 sek. Wynik ten jest nowym rekordem miasta.

- Obecnie nasi zawodnicy przebywają na obozach w ramach kadry narodowej i wojewódzkiej w Spale i w Drzewcach Kolonii. Szlifują tam formę przed Mistrzostwami Polski Juniorów oraz Ogólnopolską Olimpiadą Młodzieży – dodaje Damian Leszczyński. **MP**

# Wrócili z medalami

**PŁYWANIE Siedem krążków wywalczyli zawodnicy Wodnika Krasnystaw z Głównych Mistrzostw Województwa Lubelskiego. Część z nich rywalizowała ze starszymi od siebie pływakami, więc tym bardziej ich wyniki należy uznać za sukces.**

Dwa srebrne medale dla krasnostawskiego Wodnika wywalczył **Michał Matysiak**, zajmując drugie miejsce na 50 m stylem dowolnym i na 100 m stylem motylkowym. Trzy brązowe krążki dołożył **Hubert Bartnik** (400 m stylem zmiennym, 200 m stylem klasycznym i 100 m stylem klasycznym), a dwa kolejne **Lena Cichosz** (50 m stylem dowolnym i 200 m stylem zmiennym). Czwartej reprezentantce Wodnika, **Marianie Marchuk**, nie udało się stanąć na podium, ale zabrakło niewiele.

- Nasi zawodnicy bardzo dobrze wypadli, co jest dobrym prognostykiem na przyszłość - mówi **Andrzej Miciuła**, prezes Wodnika Krasnystaw. - Przed startami w kolejnych zawodach będziemy skupiali się przede wszystkim na poprawie techniki pływackiej. **MP**

# Chełmianie zostali ninja

**OCR Drużyna klubu Implozja Chełm podjęła wyzwanie sprawnościowe w I Mistrzostwach Polski Ninja Kids & Junior 2022, które odbyły się w Maszewie Dużym. Podopieczni Tomasza Lipińskiego mieli okazję poczuć to samo, co zawodnicy biegów z przeszkodami i uczestnicy programu „Ninja Warrior".**

Chełm był reprezentowany przez siedmioro zawodników, którzy mieli do zaliczenia siedem konkurencji (balans, sprint, swing, refleks, speed run, chwyt - ścianka wspinaczkowa i ninja track) na siedmiu torach przeszkód. Po przejściu wszystkich wyniki na nich uzyskane były sumowane i to decydowało o końcowej klasyfikacji. Wśród reprezentantów Implozji Chełm czwarte miejsca w swoich kategoriach wiekowych zajęli **Leon Olek** i **Kacper Hasiuk**, ósme przypadło **Mikołajowi Wawryniukowi**, dziewiąte **Kubie Hasiukowi**, trzynaste **Darii Podlipnej**, czternaste **Martynie Nowosad**, a szesnaste **Mai Wawryniuk**.

- Początkowo miałem wątpliwości, czy to już dobry czas, żeby wystartować w tego typu zawodach - mówi trener chełmskiej Implozji **Tomasz Lipiński**. - Jednak moi uczniowie i ich rodzice uznali, że to świetna okazja, aby spróbować i zdobyć nowe doświadczenie, więc i mnie przekonali. Jestem dumny ze swoich podopiecznych, bo dali z siebie wszystko. Postawiliśmy na dobrą zabawę, bez nastawiania się na jak najlepszy występ i poddawanie się presji. Także debiut uważam za bardzo udany i będziemy się teraz przygotowywali do kolejnych zmagań. **MP**

# Ścigali się w Żmudzi

**BIEGI/KOLARSTWO Kolejna edycja Maratonów Kresowych w Żmudzi, która odbyła się w ostatni weekend czerwca, przyciągnęła ok. 200 sportowców. W tym roku rywalizowali ze sobą nie tylko kolarze, ale również biegacze podczas Kresowego Trailu. Na starcie stawili się m.in. reprezentanci GKK Peleton Okszów, grupy Chełm Biega i sekcji biegowej Ruchu Izbica.**

W Szpurcie, czyli biegu na dystansie 6 km, najszybszy był **Robert Osmólski**, który przekroczył metę z czasem 24 min 26 sek. Po dłuższej, bo 19-kilometrowej trasie nazwanej Wertep, najwyższy stopień podium zajął **Kamil Borowski**, reprezentant grupy Chełm Biega. Dotarcie do mety zajęło mu 1 godz. 28 min 19 sek. Drugi był **Krzysztof Cichosz** z sekcji biegowej Ruchu Izbica (1 godz. 30 min 49 sek.), a trzeci **Ireneusz Czyżewski** (1 godz. 33 min 36 sek.).

- Warunki były ciężkie od samego początku, co odbiło się na gorszym tempie, niż zakładałem - wspomina Kamil Borowski. - Biegliśmy głównie przez tereny otwarte, w lesie i w wąwozie mieliśmy do pokonania tylko krótki odcinek, więc upał naprawdę dawał się we znaki. Po 10. kilometrze udało mi się wyjść na prowadzenie i utrzymałem je do samego końca.

Wyścigi MTB odbyły się natomiast na pięciu dystansach. W kategorii mikro najmłodsi kolarze ścigali się na 250 m. Pierwszy był **Xavier Kołodziejczyk** (24,64 sek.), drugi **Kacper Wiśniewski** (27,24 sek.), a trzeci **Natan Ostaszewski** (30,62 sek.). Starsi miłośnicy jazdy na dwóch kołach mierzyli się już na dłuższych i bardziej wymagających trasach. W kategorii mini (6 km) najlepszy był **Alan Skorupka** (Triathlon Siedlce Club) – 14 min 28 sek., za nim uplasowała się **Urszula Lulkiewicz** (3T Białystok) – 14 min 41 sek., a podium zamknął **Hubert Bury** (Triathlon Siedlce Club) – 15 min 2 sek. W fit (19 km) pierwsza lokata przypadła **Kamilowi Żarnickiemu** (Banda Grudnia) – 46 min 33 sek., druga **Jakubowi Cimkowi** (GKK Peleton Okszów) – 46 min 37 sek., natomiast trzecia **Mikołajowi Rękasowi** (GKK Peleton Okszów) – 47 min 51 sek. Półmaraton liczący 38 km najszybciej pokonał **Sebastian Grela** (Ale Jazda Zamość) – 1 godz. 22 min 25 sek., po nim metę przekroczył **Dawid Bojarczak** (Milsport Team) – 1 godz. 22 min 25 sek., a chwilę później **Paweł Piotrowski** (APG Peleton Białystok) – 1 godz. 22 min 28 sek. Najdłuższym i najtrudniejszym dystansem był 57-kilometrowy maraton. W tej konkurencji na najwyższym stopniu podium stanął **Łukasz Mróz** z GKK Peletonu Okszów. Zaledwie sekundę później metę przejechali reprezentanci Rosti MTB Team - **Adam Nojszewski** i **Łukasz Michaluk**. W sumie zawodnicy GKK Peletonu Okszów zdobyli 16 medali, na co przełożyły się wysokie lokaty uzyskane w kategoriach wiekowych.

- Zwycięstwo Łukasza Mroza to niewątpliwy sukces, ale nasi zawodnicy zdominowali rywalizację, mimo że nie wszystkim udało się zająć miejsca w czołowych trójkach - mówi **Jarosław Garda** z GKK Peletonu Okszów. - Trasa była poprowadzona malowniczymi terenami gminy Żmudź i bardzo urozmaicona. Bardzo gorący doping kolarze otrzymali w Maziarni, gdzie mimo upalnej pogody, głośno wiwatowała im liczna grupa kibiców. **MP**

źródło: FB GKK Peleton Okszów

fot. Marek Fiturski (źródło: FB Chełm Biega)

eprasa.pl 501855af68

## MOTORYZACJA

### SAMOCHODY KUPNO

**SKUP AUT, GOTÓWKA, TRANSPORT. Tel. 794 564 080.**

Skup aut. Tel. 518 440 516.

Kupię auto w dobrej cenie. Tel. 509 529 093.

Kupię samochód w rozsądnej cenie, rocznik 2007-2012. Tel. 789 285 126.

**Skup aut: osobowe, busy, wszystkie marki, każdy stan. Tel. 727 563 368.**

### SAMOCHODY SPRZEDAŻ

Sprzedam. Fiat uno, 1.0 benzyna, 1993 r., zabytek, zarejestrowany, sprawny, zadbany, c. 5500 zł. Tel. 502 858 956.

Sprzedam. Renault twingo, 1.2 benzyna, 2010 r., stan bardzo dobry. Tel. 509 063 790.

VW passat b6, 1,9 tdi, 2007 r. Tel. 724 544 289.

Sprzedam. VW polo 1.2 benzyna, czarny, klimatyzacja, wspomaganie kierownicy, c. do uzg. Tel. 536 941 386.

Sprzedam. Polonez 1998, benzyna, pierwszy właściciel, przebieg 70 000 km, c. 4600 zł. Tel. 735 449 249.

Sprzedam. Nissan qashqai, DCI, 2007 r., c. 21 900 zł. Tel. 608 671 680.

### MOTORYZACYJNE INNE

Skup katalizatorów. Tel. 509 529 093.

**Warsztat samochodowy King Garage, ul. Wołyńska 55, nr tel. 797 633 848. Wykonujemy wszelkie naprawy z zakresu mechaniki. Profesjonalna obsługa, szybkie terminy, konkurencyjne ceny. Zapraszamy.**

## NIERUCHOMOŚCI

### DOMY

Sprzedam. Dom, osiedle Wesołe w Chełmie, ul. Jagiełły, cena do uzg. Tel. 504 589 487.

**Sprzedam. Parterowy dom w Bytyniu, gm. Wola Uhruska o pow. 90 mkw., działka 2000 mkw., c. 295 000 zł. Tel. 518 524 828.**

**Sprzedam. Dom parterowy w Osowie, gm. Hańsk, pow. 56,3 mkw., działka 2300 mkw., c. 350 000 zł. Tel. 518 524 828.**

**Sprzedam. Mieszkanie w kamienicy na parterze, 78 mkw., 3 pokoje, działka, garaż i budynki gosp., c. 275 000 zł. Tel. 665 751 038.**

**Sprzedam. Dom na obrzeżach Chełm, 53 mkw., działka o pow. 0,4285 ha, do remontu, c. 189 000, do negocjacji. Tel. 518 524 828.**

Sprzedam. Dom wolnostojący przy ul. Jagiellońskiej o pow. 78,4 mkw., działka 1106 mkw., c. 625 000 zł. Tel. 665 751 038.

Sprzedam. Segment w domu wielorodzinnym przy ul. Kolejowej o pow. 49 mkw. z działką i pom. gosp., c. 155 000 zł. Tel. 518 524 828.

Sprzedam. Dom w Czerniejowie - 88 mkw., 3 pokoje, działka - 10 a, c. 270 000 zł. Tel. 513 205 949.

Sprzedam. Dom piętrowy - 130 mkw., ul. Mościckiego, działka - 461 mkw., gaz, pilnie. Tel. 515 959 229.

Sprzedam. Dom, garaż, działka, Nowiny, supercena. Tel. 515 959 229.

Sprzedam. Dom w stanie surowym, Chełm, powierzchnia całkowita 172 mkw., c. 399 000 zł. Tel. 513 205 949.

Sprzedam lub zamienię na małe mieszkanie - dom o pow. 130 mkw., z zagospodarowaną działką - 22 a, dobra lokalizacja, Chełm ul. Lwowska, c. 550 000 zł - do negocjacji. Tel. 605 789 673.

Sprzedam. Dom z 2011 r., w Chojnie Drugim, 44 mkw., c. 280 000 zł. Tel. 513 205 949.

Sprzedam. Dom w Uhrusku - 87 mkw., działka ze stawem, c. 285 000 zł. Tel. 513 205 949.

**Sprzedam. Dom w Bytyniu, powierzchnia użytkowa 67 mkw., działka - 37 a, c. 270 000 zł. Tel. 513 205 949.**

Sprzedam. Dom o powierzchni 218 mkw., 5 pokoi, Podgłębokie, c. 480 000 zł. Tel. 513 205 949.

Sprzedam. Dom o powierzchni całkowitej 226 mkw., działka - 23 ary, Chełm, c. 880 000 zł. Tel. 513 205 949.

Sprzedam. Dom parterowy - 70 mkw., działka - 0,20 ha, z budynkami gosp., Macoszyn Mały, c. 210 000 zł. Tel. 504 870 857.

Sprzedam. Dom w Żukowie, do remontu, c. 180 000 zł. Tel. 885 162 238.

### MIESZKANIA

Sprzedam. Mieszkanie przy ul. Armii Krajowej, III p., 54 mkw., 2 pokoje, CHSM. Tel. 507 982 778.

Sprzedam. Mieszkanie, parter, 45 mkw., przy ul. Wołyńskiej, puste, pilnie. Tel. 512 400 798.

Sprzedam M-4, Rejowiec, 65 mkw., II p., spółdzielczo-własnościowe z KW. Tel. 609 413 260

Sprzedam lub wynajmę kawalerkę w Krasnymstawie, 28 mkw. Tel. 517 330 650.

Kupię mieszkanie do remontu. Zadzwoń i zapytaj. Tel. 669 707 262.

Sprzedam. Mieszkanie, 3 pokoje, 3 piętro, po remoncie, 53 mkw., ul. Reformacka. Tel. 515 959 229.

Sprzedam. Kawalerka - 21 mkw., I p., ul. Szwoleżerów, do remontu, c. 120 000 zł. Tel. 502 225 587.

Sprzedam. M-3, os. Słoneczne, III p., 51 mkw., Chełm, c. 270 000 zł. Tel. 605 240 088.

Sprzedam. Mieszkanie - 44 mkw., 3 pokoje, ul. Wołyńska, c. 219 000 zł. Tel. 780 519 755.

Sprzedam. Mieszkanie, 3 pokoje, II p., przy al. marsz. J. Piłsudskiego, do zamieszkania od zaraz. Tel. 667 808 688.

Sprzedam. Mieszkanie - 39 mkw., ul. Grota Roweckiego, 2 pokoje, 3 piętro. Tel. 507 982 778.

Sprzedam. Mieszkanie - 45 mkw., 2 pokoje, os. Słoneczne, dzwonić po 17. Tel. 667 848 729.

Sprzedam. Mieszkanie - 37,2 mkw., parter, przy ul. Wołyńskiej, c. 180 000 zł. Tel. 600 520 547.

Wynajmę kawalerkę umeblowaną w centrum miasta, c. 1200 zł. Tel. 506 468 070.

Sprzedam. Mieszkanie, 2 pokoje, ul. Szymanowskiego, parter, 66 mkw. Tel. 518 145 122.

Sprzedam. Mieszkanie - 53 mkw., 2 pokoje, balkon, Srebrzyszcze. Tel. 518 144 778.

Wynajmę mieszkanie, I piętro, 54 mkw., osiedle Bazylany. Tel. 692 188 820.

Sprzedam. Kawalerka na parterze, po remoncie. Tel. 575 005 351.

Kupię mieszkanie, dowolna ulica, do 450 000 zł. Tel. 518 144 911.

Wynajmę. M-4, 60 mkw., parter, os. Słoneczne, częściowo umeblowane, czynsz + media + kaucja, c. 1 200 zł. Tel. 502 104 450.

Sprzedam. M-3 - 50 mkw., I piętro, ul. Połaniecka. Tel. 512 986 050.

Stancja na ul. Wolności, dla jednej osoby spoza Chełma, dostęp do kuchni, lodówki, łazienki. Tel. 735 049 472.

Sprzedam. Mieszkanie - 50 mkw., 2 pokoje, parter, ul. Mickiewicza. Tel. 518 145 122.

Sprzedam. Mieszkanie - 48 mkw., 2 pokoje, parter, Górna Dyrekcja, c. 270 000 zł. Tel. 517 513 373.

Wynajmę M-3, centrum, 2 piętro, c. 1 000 zł plus opłaty. Tel. 508 849 135.

Wynajmę kawalerkę, ul. Partyzantów, umeblowana, parter, c. 800 zł + opłaty. Tel. 609 272 568.

Sprzedam. M-4 w Rejowcu, parter, c. 210 000 zł. Tel. 780 114 617.

Wynajmę. Mieszkanie w centrum miasta, M-3, II p. Tel. 692 858 802.

Kupię mieszkanie do 450 000 zł, dowolna ulica. Tel. 518 144 911.

Sprzedam. M-3, 39 mkw., 2 piętro, osiedle XXX-lecia, spokojna okolica, blok ocieplony, po remoncie, c. 150 000 zł. Tel. 605 138 869.

Sprzedam. Mieszkanie, Żołnierzy I Armii Wojska Polskiego, 48 mkw., 2 piętro, 3 pokoje. Tel. 518 144 775.

Sprzedam. Mieszkanie - 55 mkw., 4 piętro, ul. Wołyńska, CHSM, własne, do remontu. Tel. 516 965 788.

Sprzedam. Mieszkanie na ul. Armii Krajowej, 3 pokoje, 56 mkw., pilnie. Tel. 512 400 798.

Sprzedam. Mieszkanie na 3 piętrze, c. 280 000 zł. Tel. 575 005 351.

**Sprzedam. M-3, 2 piętro, 50 mkw., ul. Szwoleżerów, Chełm. Tel. 660 159 768.**

### LOKALE

Sprzedam. Mieszkanie - 38 mkw., parter, ul. Szwoleżerów, do remontu, c. 120 000 zł. Tel. 887 883 555.

**Sprzedam lokal handlowo-usługowy przy ul. Lubelskiej, 78 mkw. na parterze, c. 249 000 zł. Tel. 665 751 038.**

Wynajmę lokale: 30 mkw., po zakładach fryzjerskich, ul. Lwowska 45 b, bardzo dobre warunki, wszystkie media. Tel. 504 020 630.

Sprzedam. Lokal na cele użytkowe o powierzchni 24 mkw., Aleja Żołnierzy I Armii Wojska Polskiego 41B. Tel. 606 274 906.

Sprzedam. Box handlowy przy ul. Popiełuszki, wejście od ulicy, prąd, woda, kanalizacja, oszklony, z najemcą, c. 60 000 zł. Tel. 782 673 210.

Wynajmę. Budynki „Gepard", zakład ogumienia, Stołpie 32. Tel. 501 470 684.

### DZIAŁKI

Sprzedam. Działka budowlana - 31 a, Tytusin, przy szosie, wszystkie media przy działce. Tel. 669 511 108.

**Sprzedam. Działka rolna w Wojsławicach, 1,59 ha., c. 75 000 zł. Tel. 665 751 038.**

## Wyciąg z ogłoszenia o przetargu ustnym nieograniczonym

Wójt Gminy Rejowiec Fabryczny informuje, że na tablicy ogłoszeń w siedzibie Urzędu Gminy Rejowiec Fabryczny, na tablicy ogłoszeń w sołectwie Kanie oraz na stronie internetowej **www.ug.rejowiec.pl** i w Biuletynie Informacji Publicznej zostało podane ogłoszenie o pierwszym publicznym przetargu ustnym, nieograniczonym na sprzedaż nieruchomości niezabudowanych położonych w obrębie geodezyjnym Kanie, gm. Rejowiec Fabryczny, powiat chełmski, województwo lubelskie.

1. Działka nr 240/32 obszaru 0,2372 ha, niezabudowana, położona jest w terenach przeznaczonych pod zabudowę jednorodzinną. Cena wywoławcza nieruchomości wynosi 62 400,00 zł, w tym podatek VAT 23%. Wysokość wadium wynosi 7 000 zł. Minimalne postąpienie w przetargu wynosi 700 zł.
2. Działka nr 240/33 obszaru 0,2372 ha, niezabudowana, położona jest w terenach przeznaczonych pod zabudowę jednorodzinną. Cena wywoławcza nieruchomości wynosi 62 400,00 zł, w tym podatek VAT 23%. Wysokość wadium wynosi 7 000 zł. Minimalne postąpienie w przetargu wynosi 700 zł.
3. Działka nr 240/34 obszaru 0,2384 ha, niezabudowana, położona jest w terenach przeznaczonych pod zabudowę jednorodzinną. Cena wywoławcza nieruchomości wynosi 62 100,00 zł, w tym podatek VAT 23%. Wysokość wadium wynosi 7 000 zł. Minimalne postąpienie w przetargu wynosi 700 zł.

Przetargi odbędą się dnia 9 sierpnia 2022 r. w siedzibie Urzędu Gminy Rejowiec Fabryczny. Działka nr 240/32 godz. $9^{00}$. Działka nr 240/33 godz. $9^{30}$. Działka nr 240/34 godz. $10^{00}$.

W przetargu mogą brać udział osoby fizyczne lub prawne jeżeli najpóźniej do dnia 2 sierpnia 2022 r. (włącznie) wpłacą wadium na rachunek bankowy Gminy Rejowiec Fabryczny.

Szczegółowe informacje można uzyskać pod nr tel. 82 5664545, e-mail:ochrona.srodowiska@ug.rejowiec.pl.

6756

## Wójt Gminy Dubienka

informuje, że na tablicy ogłoszeń Gminy Dubienka przy ul. 3 Maja 6 w Dubience podany został do publicznej wiadomości na okres 21 dni, wykaz lokalu użytkowego stanowiącego własność Gminy Dubienka przeznaczonego do najmu, położonego na działce nr 393 w obrębie Dubienka.

Szczegółowych informacji udziela się w Urzędzie Gminy Dubienka, telefonicznie pod nr 82 566 80 82,. Wykaz jest umieszczony na stronach **www.ugdubienka.e-biuletyn.pl** i **www.dubienka.eurzad.eu**

6764

eprasa.pl 501855af68

HÖRMANN
Bramy • Drzwi • Napędy

Partner Handlowy

BRAMSTAL
Robert Maik

ul. Żeromskiego 21A
22-200 Włodawa

605 689 777

Przewóz osób i paczek
Wyjazdy z Polski: wtorek i piątek
Powroty do Polski: środa i sobota
Przemek
Holandia
Belgia
Niemcy
Polska
+48 665 372 558
+32 488 244 817
/busprzemek
4160

**Sprzedam. Działka budowlana o pow. 3 719 mkw., Okszów, przy ul. Sosnowej, c. 250 000 zł. Tel. 518 524 828.**

**Sprzedam. Działka inwestycyjna w dzielnicy przemysłowej, pow. 5240 mkw., Chełm, ul. Towarowa, c. 595 000 zł. Tel. 518 524 828.**

Sprzedam. Działka - 30 a, rolno-budowlana z budynkiem letniskowo-gospodarczym, Ruda-Kolonia, c. 45 000 zł. Tel. 602 578 888.

Sprzedam. Działka - 22 a, Wereszcze Duże, c. 77 000 zł, do negocjacji. Tel. 513 205 949.

Sprzedam. Działka rolno-budowlana - 21 a, Srebrzyszcze, c. 35 000 zł. Tel. 790 214 112.

Sprzedam. Działka budowlana - 30 a, ul. Poleska. Tel. 513 205 949.

Sprzedam. Działka - 20 arów, Wereszcze Duże, c. 75 000 zł. Tel. 513 205 949.

Sprzedam. Działka budowlana - 4 ary, uzbrojona, ul. Ogrodowa, Sawin. Tel. 690 547 967.

Sprzedam. Działka rolno-budowlana - 21 a, Wólka Okopska. Tel. 506 638 399.

## NIERUCHOMOŚCI INNE

Kupię. Domek letniskowy z działką w Okunince, J. Białe, c. 90 000 zł. Tel. 501 046 852.

**Kupię garaż murowany w Chełmie. Tel. 605 657 046.**

Wynajmę miejsce garażowe, ul. Grota Roweckiego, c 250 zł. Tel. 604 912 467.

Wynajmę. Garaż przy ul. Wolności - Lwowska. Tel. 691 041 895.

Sprzedam. Garaż murowany, nowy, ul. Hrubieszowska 102, obok Auto-Gaz, ogrodzony zespół garażowy, c. 39 500 zł. Tel. 508 209 568.

Sprzedam. Siedlisko Białoskóry koło Hrubieszowa, pow. 92 mkw., c. 225 000 zł. Tel. 513 205 949.

Las mieszany 60-letni - 5,24 ha, Ujazdów, gm. Hańsk, c. 220 000 zł. Tel. 509 165 151.

Sprzedam. Garaż murowany, ul Mościckiego, c. 35 000 zł. Tel. 604 404 760.

Sprzedam. Siedlisko Cyców: działka - 28 arów, dom - 66 mkw., c. 210 000 zł. Tel. 513 205 949.

## USŁUGI

**TYNKI - maszynowe, gipsowe, cementowo–wapienne. Tel. 506 396 999**

**Elewacje, tynki wewnętrzne, wykończenie wnętrz, docieplenie budynków, gładzie. Tel. 730 658 803.**

**Piaskowanie, dojazd do klienta. Tel. 501 606 240.**

**Tynki cementowo-wapienne, glazura, remonty. Tel. 695 554 506.**

**MALOWANIE DACHÓW. Tel. 604 217 219.**

**Studnie głębinowe, pompy ciepła, ODWIERTY. Tel. 663 735 135. Tel. 663 735 235.**

**Minikoparka - wykopy: przyłącza, fundamenty, pod kostkę brukową. Wywóz ziemi i gruzu. Tel. 502 322 248.**

**Cyklinowanie bezpyłowe, parkiety, panele. Tel. 602 324 113.**

**Tapety natryskowe, malowanie. Tel. 604 859 803.**

Pranie tapicerek meblowych, samochodowych, dywanów. Tel. 508 511 716.

Chemia, matematyka, fizyka - korepetycje. Tel. 661 119 284.

Budowa domów, dachy, remonty, łazienki, hydraulika, elektryka, poddasze, dachy mycie i malowanie, elewacje, ogrodzenia. Tel. 507 295 530.

**Docieplanie budynków, remonty mieszkań, ogrodzenia i inne prace budowlane, doświadczenie, rozsądna cena. Tel. 792 850 773**

**Kolektory słoneczne - serwis i montaż. Tel. 515 595 347.**

Malowanie dachów. Tel. 516 964 592.

**Malarz pokojowy. Tel. 665 670 947.**

**Anteny, dekodery, TV naziemna i satelitarna, serwis. Tel. 508 374 308.**

**Złota rączka, zamontuję, naprawię po fachowcach. Tel. 665 670 947.**

Lekcje gry na keyboardzie, pianinie, śpiew, teoria muzyki. Tel. 518 111 775.

**Cyklinowanie bezpyłowe, parkiety, panele. Tel. 602 324 113.**

## ROLNICTWO

### MASZYNY

**Kupię ciągniki, przyczepy. Tel. 669 681 711**

Sprzedam. Krajzega silnik 7,5 kW, wicherek, kultywator, wózek do przewozu zwierząt. Tel. 833 796 036.

Sprzedam. Przyczepa 3,5 t., przyczepa 1 oś z rozrzutnika, wóz metalowy platforma. Tel. 691 742 826.

Sprzedam. Ursus 902, 1984 r. Tel. 735 449 249.

Sprzedam. Gruber, brony, opielacz, elektrody spawalnicze. Tel. 693 520 234.

Sprzedam. Gniotownik do zboża, nowy, masywny, oszczędny, c. do uzg. Tel. 505 379 990.

Sprzedam wirówkę do mleka, zabytek. Tel. 787 498 304.

Sprzedam. Ciągnik C-330, 1985 r., oś z rozrzutnika, wóz metalowy, pługi, brony, kultywator. Tel. 691 742 826.

Sprzedam. Siewnik zbożowy Nordsten, stan bardzo dobry c. do uzg. Tel. 506 291 700.

Suszarnia bębnowa do pestek dyni, ziół, zgarniaczka do dyni. Tel. 502 273 367.

Sprzedam. Gruber, 11 łap, do ciągnika. Tel. 510 562 175.

Sprzedam. Kosiarka traktorek „Garden". Tel. 507 396 073.

Kupię kosiarkę. Tel. 783 694 626.

Glebogryzarka Grudziądz - 165 cm, kosiarka Słupsk - 165 cm, narybek karpia. Tel. 511 567 355.

### ZWIERZĘTA

Sprzedam. Gołębie, boki i szaryki, siwe i czerwone, górniaki, murzyny. Tel. 511 726 923.

Sprzedam. Dorosłe kaczki i kaczory. Tel. 577 970 424.

Sprzedam. Jałówka, większa, ok. 200 kg, c. 2 500 zł. Tel. 725 261 916.

Sprzedam. Króliki olbrzymy, samice z młodymi, kolor biały, c. do uzg. Tel. 781 789 685.

Sprzedam. Rodziny pszczele, 40 sztuk, odmiana wielkopolska i warszawska, c. 250 zł. Tel. 508 288 832.

### INNE

Sprzedam. Miód wielokwiatowy, akacjowy, dowóz, c. 35 zł. Tel. 737 926 470.

Sprzedam. Pszenica ozima, jęczmień, Okszów. Tel. 699 826 473.

Sprzedam. Siewniczek ogrodniczy ręczny, sieczkarnia ręczna, płużek, zamrażarka Mors, rusztowanie, drzwi balkonowe, drzwi wejściowe. Tel. 825 671 549.

Sprzedam. Kopaczka do ziemniaków, śrutownik, kierat. Tel. 787 498 304.

Sprzedam. Mleko kozie, c. 8 zł/l. Tel. 512 396 552.

Sprzedam. Świerk srebrny, pospolity, tuja szmaragd, juka ogrodowa, sosna, c. od 2 do 20 zł. Tel. 511 275 733.

Sprzedam. Kuźnia polowa, nowa, palenisko, żeliwo, c. do uzgodnienia. Tel. 601 170 082.

Sprzedam. Siano bele, extra, z dowozem. Tel. 662 208 232.

Sprzedam. Ule warszawskie, poszerzane, nowe, c. 450 zł/szt. Tel. 502 698 603.

## PRACA

### DAM PRACĘ

Zatrudnię mechanika - montera zabudów samochodowych, Auto-Mix Strachosław. Tel. 795 825 811.

PIWNICE OGRODOWE
KOMORY GROBOWE ■ SZAMBA
4153
Sprzedaż
Transport
Montaż
Kompleksowe roboty ziemne
Komory grobowe
Piwnice ogrodowe typu „Loch"
Szamba
Zbiorniki 5, 10, 12, 15 tysięcy litrów
Produkt zastrzeżony
SYSTEM RATALNY
www.nor-kam.pl
tel. 604 258 380

KOPALNIA PIASKU
PIASKOWNIA URYN
CZUŁCZYCE
SPRZEDAŻ PIASKU BUDOWLANEGO DO BUDOWY DOMÓW
PIASEK DO STABILIZACJI CEMENTEM
PIASEK PODSYPKOWY – ZASYPYWANIE FUNDAMENTÓW BUDYNKÓW, POD CHODNIKI, ZJAZDY, NA DROGI
ZIEMIA HUMUSOWA
CZYNNE PN - PIĄTEK: 8 - 12
TEL. 607 420 595 LUB 607 579 278
6765

eprasa.pl 501855af68

TOP-BUD
Dom pod klucz!
Posadzki (mixokretem)
Tynki (każdy rodzaj)
docieplenia (zewnętrzne, wewnętrzne)
wykończenie wnętrz
tel. 602 652 247
8732

NAPRAWY W DOMU
PRALKI · ZMYWARKI
CHŁODZIARKO-ZAMRAŻARKI
✓CHŁODNICTWO
✓KLIMATYZACJA
82 565 70 42
ZAKŁAD OBSŁUGI TECHNICZNEJ
Chełm, ul. Wieniawskiego 11a
1269

P.K.TRANS
KOMPLEKSOWE PRZEPROWADZKI
TRANSPORT
TEL: 500-152-192
1629

SKUP KONI I BYDŁA
w każdej kondycji
Szybka płatność dwa dni
519 136 146, 506 385 510
6506

DREWNO OPAŁOWE I KOMINKOWE
GRAB, BRZOZA, OLCHA, DĄB
Szeroki wybór
Dowozimy
Zapraszamy na plac
TARTAK ZOLD WOOD, Rakołupy Duże tel. 513-303-650
6758

Garaże Blaszane, Hale, Magazyny, Kojce dla psów
MOCNA KONSTRUKCJA! - OCYNK
ROBSTAL.pl
robert-kurnik
TYLKO U NAS WZMOCNIONY TRAPEZ BLACHY!
Transport Montaż Gratis!
Krótkie terminy, Raty!
509 038 426, 696 753 588, 82 570 92 04
6518

PIASEK budowlany
PIASEK do mixokreta
ZIEMIA ogrodowa
ŻWIRY budowlane
KRUSZYWA ogrodowe
KRUSZYWO drogowe
TRANSPORT WYWROTKAMI
• do 5 T • do 10 T • do 20 T • do 25 T
PPHU Szymański
Chełm, Kolejowa 45A
510 67 13 14
3810

SŁAW BUD
USŁUGI OGÓLNOBUDOWLANE
USŁUGI MINIKOPARKĄ
WYSOKA JAKOŚĆ W ROZSĄDNEJ CENIE!
REMONTY MIESZKAŃ
PRACE WYKOŃCZENIOWE
USŁUGI GLAZURNICZE
ELEWACJE I WIELE INNYCH
510 730 741
6085

DAM pracę w UE. Wysokie zarobki. Murarzy, wykończeniowców, G/K, glazurników, stolarzy, cieśli i innych. Tel. 602 471 977

Zatrudnię fryzjerkę, centrum, deptak. Tel. 502 231 983.

Praca dla fryzjerki z doświadczeniem. Tel. 500 875 155.

Zatrudnię kelnera w restauracji. Tel. 506 059 910 .

Zatrudnię pomocnika do zakładu blacharsko-lakierniczego. Tel. 512 217 013.

## SZUKAM PRACY

Cięcie drewna, krzaków, sprzątanie posesji, piwnic, koszenie, malowanie. Tel. 608 109 567.

Wycinka krzewów, obcinanie gałęzi, koszenie, malowanie, inne, narzędzia własne. Tel. 608 800 380.

Pani z doświadczeniem zaopiekuje się osobą straszą. Tel. 508 862 253.

Szukam pracy jako opiekunka do dziecka, osoby starszej. Tel. 516 998 421.

Podejmę każda pracę fizyczną, pilne. Tel. 510 972 742.

Murarz-tynkarz, docieplenia, wszelkie prace budowlane. Tel. 511 681 542.

Wrzucanie węgla, cięcie drewna, koszenie, wycinka, narzędzia własne. Tel. 608 800 380.

Cięcie drewna, sprzątanie posesji i domów, malowanie. Tel. 608 109 567.

Zaopiekuję się starszą panią, na godziny, w weekendy, c. 20 zł/h. Tel. 519 467 651.

Spawacz elektryczno-gazowy, c. do uzgodnienia. Tel. 514 011 190.

Sprzątanie, mycie okien, opieka, gotowanie i inne, c. 15 zł/h. Tel. 732 346 662.

Praca dodatkowa np. na działce, w ogrodzie, Chełm i okolice. Tel. 692 148 291.

Opiekunka do osoby starszej, najlepiej z os. Dyrekcja. Tel. 698 516 411.

Prace ogrodowe, koszenie, malowanie ogrodzeń, przecinka żywopłotów i choinek, rąbanie drewna itp. Tel. 518 908 516.

Zaopiekuję się osobą starszą. Tel. 514 701 155.

Szukam pracy jako opiekunka do dziecka. Tel. 504 519 992.

Zaopiekuję się starszą panią, wyprowadzę psa, posprzątam, praca w weekendy, 25 zł/h. Tel. 519 467 651.

Szukam pracy biurowej, domowej, krótkie wyjazdy. Tel. 780 519 747.

Poszukuję pracy fizycznej, pilne. Tel. 510 504 801.

## DOM I OGRÓD

### AGD/RTV

Sprzedam. Zamrażarka skrzyniowa Whirlpool, w dobrym stanie, sprawna, c. 459 zł. Tel. 698 660 896.

Sprzedam telewizor. Tel. 690 037 468.

Sprzedam. TV płaski firmy LG, 35 cali, stan bdb. Tel. 530 399 204.

Sprzedam. Telewizor Philips. Tel. 697 685 789.

Sprzedam. Lodówka Beko, pojemność 86 litrów, mało używana, c. do uzg. Tel. 575 383 234.

### MEBLE

Sprzedam. Meble biurowe i sklepowe: szafy, biurka, regały, monitory. Tel. 508 209 568.

Sprzedam. Meble niemieckie: regały, kanapy, krzesła, inne, c. do uzg. Tel. 506 094 800.

Sprzedam. Meble pokojowe i sypialniane. Tel. 510 257 455.

Sprzedam. Kanapa 3-osobowa, skóra naturalna, z funkcją spania, stan bdb., c. 1 000 zł. Tel. 502 269 342.

Sprzedam. Meblościanka (szafa, dwie oszklone witryny, słupek). Tel. 515 111 877.

Sprzedam. Biurko, żyrandol z nawiewem, c. do uzg. Tel. 574 395 232.

### POZOSTAŁE

Sprzedam. Buda dla psa, nowa, c. 300 zł. Tel. 664 770 767.

Sprzedam. Rollbar do rozlewu piwa, c. do uzg. Tel. 514 455 619.

Sprzedam. Drzwi przesuwne Cersanit, nowe, wymiary: 120x200 cm, c. 1350 zł. Tel. 603 917 749.

## ZDROWIE I URODA

Masz problem z alkoholem? Chcesz przestać pić? Zadzwoń od 8 do 21. Tel. 518 757 967.

Sprzedam. Łóżko rehabilitacyjne, nieużywane, z materacem. Tel. 518 532 111.

## BUDOWLANE

Sprzedam. Piec do c.o., jednofunkcyjny, po sezonie, firma Świebodzice, c. do uzg. Tel. 609 153 721.

Wywiozę gruz, meble, złom. Tel. 515 959 229.

Wywiozę gruz, meble, złom, śmieci. Tel. 502 225 587.

Kupię blachodachówkę, blachę trapezową z demontażu. Tel. 608 155 20.

## MATRYMONIALNE

Samotny pan pozna samotną, starszą panią. Tel. 785 017 499.

Wdowa, lat 70, pozna pana do stałego związku. Tel. 726 357 049.

## RÓŻNE

Sprzedam. Meble sklepowe, szafki BHP, biurka, szafki, fotele, półki, monitory, wózki i kosze. Tel. 508 209 568.

Odbiorę złom własnym transportem. Tel. 509 063 790.

Wywiozę gruz, meble, złom, śmieci, drzwi, okna. Tel. 518 144 775.

Skupujemy motocykle, antyki, starocie i pamiątki z PRL. Tel. 698 693 846.

Sprzedam. Regał pokojowy, szafa, kuchnia gazowa 4-palnikowa, kanapa 2-osobowa. Tel. 535 286 912.

Blacha trapezowa 70x100, nowa, 15 metrów bieżących, (kolor czerwony), c. do uzg. Tel. 517 164 975.

Sprzedam. Silnik elektryczny, niemiecki, do wózka, z wyłącznikiem, c. 450 zł. Tel. 577 970 424.

Przewóz różnych rzeczy busem dostawczym. Tel. 509 063 790.

Sprzedam. Przewód 4-żyłowy gruby, z 2 wtykami, długość 41 m.b., c. 450 zł. Tel. 577 970 424.

## SPRZEDAM INNE

Ule dadanta z pszczołami, 5 szt. Tel. 605 647 451.

Sprzedam. Regał pokojowy, telewizor lampowy Orion. Tel. 693 520 234.

Sprzedam. Orzechy włoskie, facelię, czosnek wiosenny. Tel. 798 077 222.

Sprzedam. Wyciąg do trocin, mobilny, na 230 W, c. 550 zł. Tel. 601 173 887.

Drewno sosnowe suche, drobne, krótko cięte, w dużych workach - 50 kg, na rozpałkę. Tel. 512 358 959.

Sprzedam. Koła pasowe, różne, na paski klinowe, c. do uzg. Tel. 609 153 721.

Skóry baranie i licowe, jasne, ciemne, zamszowe, kupony materiałów wełnianych. Tel. 504 377 961.

Grzejnik akumulacyjny Farel Polam, nieużywany. Tel. 504 377 961.

SUPER DOSTAWCA, SUPER SZYBKO! Damian
Oferuję szybkie dostawy jedzenia na terenie całego miasta.
Mam wieloletnie doświadczenie w branży gastronomicznej.
690 533 883
6755

Stacja kontroli opryskiwaczy w Kamieniu prowadzi badania techniczne na miejscu i w terenie
605055521
884802550
PTH „AGRO-TRANS" w Kamieniu
ul. Diamentowa 5, 22-113 Kamień
6553

Specjalizujemy się w pracach na wysokościach oraz wynajmie podnośnika koszowego 15 m.
OFERUJEMY
Mycie i malowanie dachów
Mycie i odgrzybianie elewacji
Mycie i impregnacja kostki brukowej
Prace malarsko budowlane
Wynajem podnośnika koszowego 15 m
Wycinka drzew i pielęgnacja zieleni
Montaże reklam
MAX UP
790 332 224
www.maxup.pl
kontakt@maxup.pl
6133

KRAZ: 7098
Work Centre BIUROPRACY
PRACA W HOLANDII
PRODUKCJA
LOGISTYKA
OGRODNICTWO
ROLNICTWO
533 966 678
533 111 037
WORK CENTRE sp. z o.o.
ul. Kościuszki 24/4, 22-600 Tomaszów Lubelski
www.workcentre.com.pl
5798

eprasa.pl 501855af68

PROFESJONALIŚCI W NIERUCHOMOŚCIACH

Chcesz SPRZEDAĆ lub KUPIĆ MIESZKANIE, DOM, a może DZIAŁKĘ?

ZRÓB TO Z NAMI!

Zadzwoń aby dowiedzieć się więcej!

PÓŁNOC NIERUCHOMOŚCI

Darmowa konsultacja na temat twojej nieruchomości

Agnieszka Białasz 665 751 038

Patrycja Szmagalska 518 524 828

# W tym roku wydasz więcej na budowę domu

**Budowa domu to duża inwestycja. W 2022 r. inwestorzy odczuli wzrost cen materiałów i słabą dostępność fachowców. Nierzadko przekroczyli też budżet przeznaczony na ekipę budowlaną. Do tego postawienie domu w tym roku kosztuje od 42 000 zł do nawet 58 000 zł więcej niż rok temu, w zależności od metrażu.**

Eksperci porównywarki rankomat.pl przeanalizowali rynek fachowców budowlanych oraz koszty postawienia domu. Wyliczenia dotyczą domów o powierzchni 100 mkw., 140 mkw. i 195 mkw. Podane kwoty budowy domu są stawkami netto i nie obejmują 8 proc. VAT-u, a także niektórych kosztów, jak zakup i uzbrojenie działki budowlanej, zakup projektu, wykończenia domu do stanu pod klucz i jego wyposażenia oraz zagospodarowania ogrodu przy domu.

### Na co piątej budowie „jakoś to będzie"

Największym problemem na etapie budowy i remontu domu są finanse. 53 proc. ankietowanych odczuło wzrost cen materiałów, a 41 proc. miało nieprzewidziane wydatki. Dopiero na kolejnych miejscach źródłem problemów z budową i remontem domu okazali się fachowcy, w tym trudności z ich znalezieniem (27 proc. pytanych) i brak odpowiednich kompetencji (22 proc.). Co do samych materiałów budowlanych, oprócz ich ceny, najgorzej jest z dostępnością (23 proc. odpowiedzi) i jakością (13 proc. zauważyło pogorszenie).

### 7 grzechów głównych fachowców

Ankietowani w badaniu wskazali też przyczyny niezadowolenia z fachowców. Zwykle chodzi o dochowanie terminów. Zdaniem 24 proc. pytanych fachowcy kilkukrotnie przekładali termin zakończenia prac, a według 22 proc. problem dotyczył przekładania rozpoczęcia budowy. 17 proc. uznało, że ekipom budowlanym i remontowym brakuje fachowej wiedzy, 16 proc. wprost przyznało, że doszło do wykonania fuszerki skutkującej późniejszą usterką i również 16 proc. wskazało na nieobecność specjalisty w dniu wykonania zlecenia bez wcześniejszego ostrzeżenia. Dla 9 proc. główny problem związany z budową i remontem domu stanowiło wycofanie się fachowców z podjętych prac, a dla 7 proc. brak zwrotu zaliczki. Co do samych płatności 73 proc. fachowców chciało rozliczenia za pracę w gotówce, a tylko 6 proc. przyjmowało płatność kartą czy blikiem (5 proc.). 13 proc. zgodziło się na przelew bankowy. Nieco ponad połowa fachowców (53 proc.) za wykonaną usługę wystawiła rachunek lub paragon.

### Przed rokiem postawienie domu tańsze o 58 000 zł

77 proc. ankietowanych przyznało, że wydało więcej, niż planowało na remont lub budowę. Największa grupa (20 proc.) zadeklarowała, że przekroczyła budżet od 1001 zł do 5000 zł. Nieco mniej badanych (17 proc.) wydało od 101 zł do 500 zł i od 501 zł do 1000 zł. Jednocześnie 23 proc. Polaków zmieściło się w założonym budżecie.

Im większy dom, tym różnica w kosztach budowy na przestrzeni lat jest bardziej wyraźna. W przypadku domu 195 mkw. w stanie deweloperskim koszt takiej inwestycji zamknie się średnio w kwocie 470 000 zł. Rok wcześniej było to jeszcze 412 000 zł, a 5 lat temu 319 000 zł. Z każdym rokiem postawienie prawie 200-metrowego domu bez wykończenia kosztuje średnio o 30 000 zł więcej. Różnica dla domu 195 mkw. między rokiem 2021 a 2022 to 58 000 zł.

Dom 140 mkw. bez wykończenia będzie kosztował w 2022 r. średnio 410 000 zł, podczas gdy rok wcześniej było to 358 000 zł, a 5 lat wcześniej 276 000 zł. Tu tempo wzrostu jest na poziomie średnio 26 800 zł rocznie. Postawienie domu 140-metrowego przed rokiem było tańsze o 52 000 zł. 0 22 000 zł więcej co roku trzeba wydać na budowę domu 100 mkw. do stanu deweloperskiego. Jeszcze w 2018 r. wystarczyło 232 000 zł, w 2021 r. równo 300 000 zł, a w tym roku już 342 000 zł, czyli o 42 000 zł więcej.

**źródło: rankomat.pl**

DOM PRZY UL. B. CHROBREGO
819 000 PLN

Dom parterowy z poddaszem użytkowym o pow. 187 m2 na działce o pow. 1 050 m2. Na parterze salon z jadalnią, kuchnia, wc a na poddaszu 3 sypialnie, garderoba i łazienka. Garaż w bryle budynku.
tel. 518 524 828

M-2 PRZY UL. GEN. STEFANA GROTA-ROWECKIEGO
370 000 PLN

Mieszkanie o powierzchni 61,68m2, na 1 piętrze. Do nieruchomości przynależy piwnica. W okolicy pełne zaplecze społeczno-gospodarcze.
tel. 665 751 038

DOM W ŻÓŁTAŃCACH
620 000 PLN

Dom o powierzchni 200 m², na pięknie zagospodarowanej działce o pow. 24,74 a, z panoramą na zalew Żółtańce. Na działce garaż oraz spiżarka.
tel. 665 751 038

LOKAL USŁUGOWY W CENTRUM CHEŁMA
5 500 PLN

Lokal biurowo-usługowy o powierzchni 218 m2 w centrum Chełm przy ul.Krzywej. Lokal z dużymi witrynami okiennymi usytuowany na parterze.
tel. 665 751 038

UROCZY DOM W BYTYNIU – GM.WOLA UHRUSKA
295 000 PLN
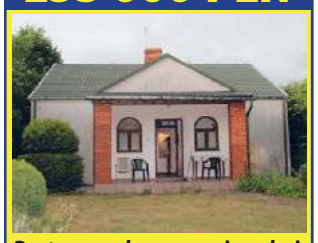
Parterowy dom o powierzchni ok. 90 m2 na działce o pow. 2 000 m2. Na działce garaż i pomieszczenie gosp. Cena do negocjacji.
tel. 518 524 828

M-4 W KAMIENICY PRZY LUBELSKIEJ
~~300 000 PLN~~
275 000 PLN
OKAZJA! NIŻSZA CENA

Mieszkanie o pow. 81 m² przy ul. Lubelskiej na działce o pow. 3560 m². Mieszkanie po remoncie, usytuowane jest na parterze budynku.
tel. 665 751 038

LOKAL USŁUGOWY W KAMIENIU
380 000 PLN

Nieruchomość o pow. 125,2 m² położona przy ul. Hrubieszowskiej, na działce 6,61a. Budynek drewniany, ocieplony - okna PCV. Wyposażony w klimatyzację.
tel. 665 751 038

M-5 PRZY UL. PILARSKIEGO
365 000 PLN

Dwupoziomowe mieszkanie o pow. 75 m2 w centrum miasta. Na parterze salon z osobną kuchnią na poddaszu 3 sypialnie. Duży parking przy bloku. Niski czynsz.
tel. 518 524 828

OSIEDLE PRZYJAZNY ZAKĄTEK CHEŁM
620 000 PLN

Dom bliźniak w stanie deweloperskim o pow. 135 m2, działka 3,5 a, ul. Przejazdowa. Kupujący nie płaci podatku PCC.
tel. 518 524 828

M-2 PRZY UL. HRUBIESZOWSKIEJ
257 000 PLN

Mieszkanie o pow. 57,34 m2, 2 pokojowe na parterze. Mieszkanie odświeżone do własnej aranżacji. Ogrzewanie gazowe. Świetna lokalizacja.
tel. 665 751 038

KAWALERKA PRZY UL. ŚW. MIKOŁAJA
231 000 PLN
OKAZJA!

Przestronna kawalerka na IV piętrze o pow. 38 m2 w centrum miasta. Ogrzewanie miejskie. Możliwość dokupienia mieszkania obok. Niski czynsz.
tel. 518 524 828

DOM W OKSZOWIE
460 000 PLN

Dom o pow. 80 m², przy ul. Chełmskiej w Okszowie. Działka o pow. 10a, dostępne pomieszczenia gospodarcze oraz oficyna.
tel. 665 751 038

MIESZKANIE Z GARAŻEM!
319 000 PLN

Mieszkanie o pow. 51,7 m2 na ul. Lubelskiej na 1 piętrze, składające się z salonu z wyjściem na duży balkon, pokoju, widnej kuchni, WC, łazienki oraz przedpokoju. W pobliżu aqua park, centrum handlowe.
tel. 518 524 828

M-2 PRZY UL. WOŁYŃSKIEJ
~~245 000 PLN~~
235 000 PLN
OKAZJA! NIŻSZA CENA

Mieszkanie o powierzchni 44,3m2, na 3 piętrze z widokiem na panoramę miasta. Do nieruchomości przynależy piwnica.
tel. 665 751 038

eprasa.pl 501855af68

**Wszystkie ogłoszenia znajdziesz na stronie www.supertydzien.pl**

## NIERUCHOMOŚĆ PRZEMYSAŁOWA WE WŁODAWIE
**990 000 PLN**

*Sprzedam nieruchomość z aktualnie działającą hurtownią spożywczą.Działka o pow. 21 264 m2. Na terenie działki znajduje się sześć obiektów budowlanych.*

**tel. 665 750 197**

## M4 PRZY UL. M. KARŁOWICZA
**396 000 PLN**

*Sprzedam mieszkanie o pow. 72m² składające się z 4 oddzielnym pokoi, dużej kuchni, wyremontowanej łazienki oraz WC. Mieszkanie w doskonałej lokalizacji, w pobliżu SP nr. 8, sklepy, park oraz ścieżka rowerowa.*

**tel. 518 524 828**

## DOM WOLNOSTOJĄCY W CHEŁMIE
**599 000 PLN**

*Dom parterowy z poddaszem o pow. 78,4 m2 na działce 1106 m2 - Dyrekcja Dolna. Na terenie działki znajduje się również budynek usługowy, murowany o powierzchni użytkowej 150 m2.*

**tel. 665 751 038**

## MIESZKANIE PRZY UL. WIRSKIEGO
**270 000 PLN**

*Mieszkanie o pow. 44,3m2 składające się z dwóch przestronnych pokoi, łazienki, korytarza oraz widnej kuchni znajduję się na 3 piętrze. W pobliżu sklepy, ścieżka rowerowa, apteka, szkoły.*

**tel. 518 524 828**

## KAMIENICA 100 m² UL. TRUBAKOWSKA
**470 000 PLN**

*Na sprzedaż pół kamienicy o powierzchni 100 m2. Mieszkanie składa się z 4 pokoi, łazienki, kuchni oraz holu. Przy kamienicy garaż oraz kotłownia. Bezczynszowe!*

**tel. 518 524 828**

## M-3 PRZY UL. ŚW. MIKOŁAJA
**323 000 PLN**

*Bardzo ładne mieszkanie o pow. 56 m2 na 4 piętrze w centrum miasta. Ogrzewanie miejskie. Możliwość dokupienia mieszkania obok. Niski czynsz.*

**tel. 518 524 828**

## Działki

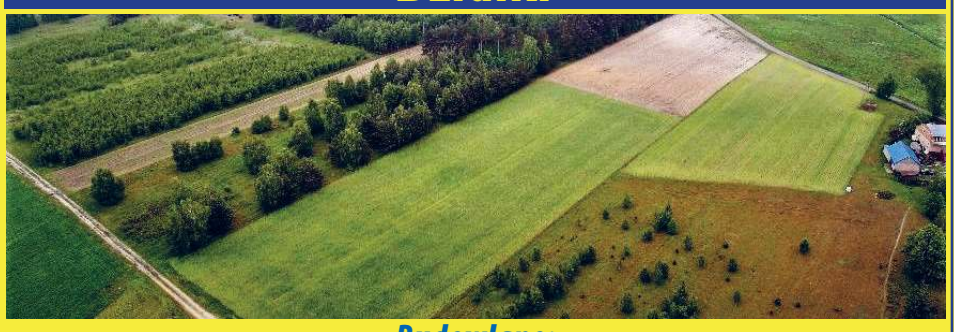

**Budowlane:**

| | | | |
|---|---|---|---|
| Bazylany: | 619 mkw | 45 000 PLN | tel. 665 751 038 |
| | 1 954 mkw | 98 000 PLN | tel. 665 751 038 |
| Strupin Mały | 1 500 mkw | 117 000 PLN | tel. 518 524 828 |
| Okuninka | 3 005 mkw | 330 550 PLN | tel. 518 524 828 |
| Okszów, ul. Sosnowa | 3 719 mkw | 250 000 PLN | tel. 518 524 828 |
| **Rolno-budowlane:** | | | |
| Nowiny | 2 800 mkw | 135 000 PLN | tel. 665 751 038 |
| Rudka, gm. Chełm | 3 820 mkw | 170 000 PLN | tel. 518 524 828 |
| Zawadówka | 7800 mkw | 195 000 PLN | tel: 665 751 038 |
| **Rolne:** | | | |
| Żółtańce | 1,20 ha | 175 000 PLN | tel. 665 751 038 |
| Wojsławice | 1,59 ha | 75 000 PLN | tel. 665 751 038 |
| **Inwestycyjne:** | | | |
| Chełm, ul. Towarowa | 0,524 ha | 595 000 PLN | tel. 518 524 828 |
| Chełm, ul. Obłońska | 0,862 ha | 699 000 PLN | tel. 518 524 828 |
| Strupin Mały | 5 892 mkw | 250 000 PLN | tel. 518 524 828 |

## M-2 UL. KS. PIOTRA SKARGI
**195 000 PLN**

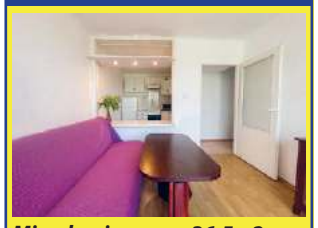

*Mieszkanie o pow. 36,5m2. W skład mieszkania wchodzi: kuchni, salon z wyjściem na balkon, sypialnia, łazienka, przedsionek, piwnica. Niski czynsz!*

**tel. 518 524 828**

Nowy niemiecki rower, 3-kołowy, z dyferencjałem, firmy F.R Wild Eagle, c. 1 500 zł. Tel. 883 094 420.

**Garaże blaszaki i bramy garażowe. Tel. 607 526 377.**

Sprzedam. Rybki ozdobne do oczka wodnego. Tel. 505 017 627.

Sprzedam. Rower „damka", czerwony, zadbany, koła 26, z koszykiem, stan idealny. Tel. 515 281 045.

Sprzedam. Kołowrotek do wełny, antyk, c. 45 zł. Tel. 668 445 211.

Kosa spalinowa NAC, 2,2 kW, nowa, c. 550 zł. Tel. 577 970 424.

Odstąpię odpłatnie grób 2 lub 4 katakumbowy, nowy, w Chełmie na cmentarzu przy ul. Lwowskiej. Tel. 606 932 211.

Rowery, różne, na wakacje, tanio. Tel. 825 682 393.

Wózek inwalidzki, materac przeciwodleżynowy. Tel. 607 761 917.

Sprzedam. Wanna akrylowa, 148x70, biała, stan bardzo dobry, c. 220 zł. Tel. 508 945 358.

**Sprzedam. Okno drewniane 118x143, stan dobry, c. do uzg. Tel. 502 215 109.**

Sprzedam butle gazowe 11 kg. Tel. 602 654 192.

Sprzedam. Kontener Izoterma, betoniarka, sprawna. Tel. 510 287 137 .

**Sprzedam. Blacha trapezowa - 17 mkw., nowa, kolor zielony, 1,20 m x 3,60 m. Tel. 608 787 439.**

## KUPIĘ INNE

Kupię. Antyki, monety, militaria, znaczki, pocztówki, płyty, medale. Tel. 605 541 416.

Kupię monety dwuzłotowe z lat 1995-2003 r. oraz inne monety, banknoty i starocia. Tel. 518 935 177.

Antyki, zegary, monety, odznaki, obrazy, figurki i inne starocia. Tel. 781 943 519.

Kupię. Pilarki, kosy: stihl, husqvarna, makita, uszkodzone. Tel. 785 231 548.

## KUPONY NA BEZPŁATNE OGŁOSZENIA DROBNE MOŻNA WRZUCAĆ DO SKRZYNEK:

*Serdecznie zapraszamy!*

**REJOWIEC**
- na byłym budynku Urzędu Gminy obok wejścia

**WŁODAWA**
- sklep „Sławex", Al. Jana Pawła II 23

**KRASNYSTAW**
- ul. Poniatowskiego 4C
- przy biurze TBS (naprzeciw „Stokrotki")

**SIENNICA RÓŻANA**
- sklep „Groszek"

**RUDA HUTA**
- sklep „Gama"

**CHEŁM**
- przy wejściu do marketu „Stokrotka" na os. Zachód
- przy wejściu do „Carrefoura" na ścianie apteki
- na targowisku przy al. Piłsudskiego
- przy bramie wejściowej na targowisko przy al. Armii Krajowej
- przy wejściu do sklepu „Gazda" ul. Trubakowska
- na nowym targowisku przy placu Kupieckim (główne wejście)
- przy wjeździe na teren byłej składnicy wojskowej przy ul. Hrubieszowskiej
- przy wejściu do „Carrefoura" na ścianie apteki

**SIEDLISZCZE**
- klubokawiarnia „ZEBERKA", ul. Lubelska 33

**LEŚNIOWICE**
- Sklep Ren-Zbig Politówka 19b (naprzeciwko UG Leśniowice)

**KAMIEŃ**
- sklep „Gama"

**ŻMUDŹ**
- sklep „Lewiatan"

**DOROHUSK**
- na ogrodzeniu przy sklepie „Lewiatan"

**BIAŁOPOLE**
- sklep „Lewiatan"

**UWAGA!** Ogłoszenia o usługach są płatne i nie będą przyjmowane na kuponach. Można je wykupić przez internet na stronie **www.supertydzien.pl** lub w **redakcji**

# KUPON na bezpłatne ogłoszenie drobne

super tydzień chełmski

**kategoria**

**MOTORYZACJA**
- ☐ Samochody kupno
- ☐ Samochody sprzedaż
- ☐ Motocykle i quady
- ☐ Inne Motoryzacja

**NIERUCHOMOŚCI**
- ☐ Domy
- ☐ Mieszkania
- ☐ Lokale
- ☐ Działki

**DOM I OGRÓD**
- ☐ AGD/RTV
- ☐ Meble
- ☐ Ogród
- ☐ Pozostałe

- ☐ **MATRYMONIALNE**
- ☐ **TURYSTYKA**
- ☐ **SPRZEDAM INNE**
- ☐ **KUPIĘ INNE**
- ☐ **RÓŻNE**

**ROLNICTWO**
- ☐ Maszyny
- ☐ Zwierzęta
- ☐ Inne

**PRACA**
- ☐ Dam pracę
- ☐ Szukam pracy

- ☐ **BUDOWLANE**
- ☐ **ZDROWIE I URODA**

**treść** (maksymalnie do 50 znaków)

**cena:** **telefon:**

**Dane ogłoszeniodawcy (do wiadomości redakcji)**

imię i nazwisko: .....

adres i telefon: .....

**1 KUPON = 1 EMISJA**

**Wszystkie ogłoszenia znajdziesz na stronie wwwsupertydzien.pl**

eprasa.pl 501855af68

# TV program super tydzień chełmski

## Program telewizyjny 4 – 10.07.2022

## Ciekawy przypadek Benjamina Buttona

**TVN, sobota 9.07, godz. 20.00**

Nowy Orlean, koniec I wojny światowej. Na świat przychodzi Benjamin Button, noworodek przypominający osiemdziesięcioletniego starca. Jego matka umiera tuż po porodzie, a ojciec, porażony brzydotą syna, porzuca go pod drzwiami domu starców. Opuszczonym chłopcem z troską i poświęceniem opiekuje się czarnoskóra Queenie. Wraz z upływem czasu Benjamin młodnieje i zaprzyjaźnia się z Daisy - wnuczką jednej z pensjonariuszek. Chłopak chce zdobyć życiowe doświadczenie, opuszcza więc miejsce, gdzie się wychował, i wyrusza w podróż. Odwiedza niezwykłe miejsca i poznaje ciekawe osoby, lecz tak naprawdę czeka, kiedy znowu spotka Daisy. I rzeczywiście po latach, gdy Benjamin jest w kwiecie wieku, a Daisy dorosłą kobietą, ich drogi znowu się ze sobą krzyżują. Młodzi zakochują się w sobie. Wielka miłość nie ma jednak szans, by wygrać z upływającym czasem, który odmładza Buttona, a Daisy niestety dodaje lat.

## Zwyczajna przysługa

**TVP 1, sobota 9.07, godz. 21.30**

Synowie Stephanie Smothers (Anna Kendrick) i Emily Nelson (Blake Lively) chodzą do tej samej szkoły podstawowej. Kobiety, spotykając się przy odbieraniu dzieci, zaprzyjaźniają się ze sobą. Pozornie nie mają ze sobą nic wspólnego. Stephanie to samotna kobieta prowadząca vlog dotyczący rodzicielstwa. Jest typową panią domu, świetną kucharką i zaangażowaną matką. Natomiast Emily stawia w życiu na karierę, zarządza firmą odzieżową i odnosi mnóstwo sukcesów zawodowych. Pewnego dnia prosi, by Stephanie odebrała jej dziecko po zajęciach. Gdy przez kolejne dni nie wraca po chłopca i nie odpowiada na telefony, wychodzi na jaw, że zniknęła. Zrozpaczona przyjaciółka stara się pomóc jej mężowi Seanowi(Henry Golding) w poszukiwaniach. Na jaw wychodzą kolejne tajemnice zaginionej kobiety. Film powstał na podstawie powieści Darcey Bell o tym samym tytule.

## Władca Pierścieni. Dwie wieże

**TVN, niedziela 10.07, godz. 20.00**

Gandalf Szary walczy z demonem Balrogiem. Po pojedynku czarodziej odradza się jako Gandalf Biały. Aragorn, elf Legolas i krasnolud Gimli wyruszają do Rohanu. Muszą ostrzec władcę Theodena przed zagrażającą jego królestwu wojną. W drodze dołącza do nich Gandalf Biały. Okazuje się, że Theoden nie potrafi już rządzić. Wiarę i siły odebrała mu klątwa rzucona przez Sarumana. Na dworze Aragorn poznaje siostrzenicę króla, waleczną Eowinę (Miranda Otto). Jednak kochająca Aragorna Arwena (Liv Tyler) nie pozwala mu zapomnieć o sobie...

## 41 dni nadziei

**TVP 1, niedziela 10.07, godz. 22.00**

Rok 1983. Brytyjski żeglarz Richard Sharp zostaje wynajęty przez pewną zamożną parę do doprowadzenia jej luksusowego jachtu z Tahiti aż do San Diego w Kalifornii. W liczący ponad sześć tysięcy kilometrów rejs mężczyzna zabiera swoją narzeczoną, Amerykankę Tami Oldham, w której jest bez pamięci zakochany. Wysokie wynagrodzenie za owo zlecenie ma im pozwolić na realizację wspólnych marzeń o dalekich wojażach. Oboje są bowiem ciekawi świata i łakną wrażeń, jakie zapewniają podróże. Młodzi nie zdają sobie sprawy z tego, że płyną wprost na spotkanie jednego z największych huraganów w historii. Wiatr o prędkości przekraczającej 250 km/h oraz ogromne fale niemal całkowicie niszczą ich łódź. Parze udaje się przeżyć, niestety w trakcie sztormu Richard doznaje poważnych obrażeń...

## 9. życie Louisa Draxa

**TVP 2, niedziela 10.07, godz. 23.25**

Louis Drax (Aiden Longworth) ma dziewięć lat. Chłopca nieustannie prześladuje pech. W dniu urodzin przytrafia mu się tajemniczy wypadek, w wyniku którego zapada w głęboką śpiączkę. Przyczynę zdarzenia za wszelką cenę postanawia odkryć zafascynowany matką Louisa (Sarah Gadon) neurolog Allan Pascal (Jamie Dornan). Lekarz decyduje się na przeprowadzenie kontrowersyjnego eksperymentu, podczas którego Louis z otchłani śpiączki nawiązuje kontakt ze światem i odsłania porażające fakty...

© www.telepress24.com ✉telepress24@gmail.com

### TVP 1

7.00 Transmisja Mszy Świętej
7.30 Okiem Wiary – magazyn
8.00 Wiadomości, Pogoda
8.15 Kwadrans polityczny
8.40 Ranczo s.X (119) – serial
9.35 Komisarz Alex – serial
10.35 Ojciec Mateusz (245) – serial
11.30 Leśniczówka (553) – serial
12.00 Wiadomości
12.10 Agrobiznes
12.35 Magazyn Rolniczy
12.50 BBC w Jedynce – Naczelne, cz. 1 Tajemnice przetrwania
14.00 Wspaniałe stulecie s.II (51) – serial
15.00 Wiadomości, Pogoda
15.15 Alarm! – magazyn
15.35 Gra słów. Krzyżówka
16.05 Przysięga (671) – serial
17.00 Teleexpress
17.15 Jaka to melodia?
17.55 Tajemnice (21) – serial
18.55 Jeden z dziesięciu – teleturniej
19.20 Sport, Wiadomości, Pogoda
20.10 Alarm! – magazyn
20.30 Leśniczówka (554) – serial
21.05 Bolivar (15) – serial
22.00 07 zgłoś się (12) – Ścigany przez samego siebie – serial
23.25 Świat bez fikcji – Albania. Poszukując Sprawiedliwości
0.20 HIT W blasku nocy – film obyczajowy, USA, reż. Scott Speer, wyk. Bella Thorne, Patrick Schwarzenegger, Rob Riggle
1.55 Klucz Sary – dramat, Francja, reż. Gilles Paquet - Brenner, wyk. Kristine Scott - Thomas, Melusine Mayance, Frederic Pierrot
3.45 Trzeci oficer (10) – Teoria spisku – serial
4.30 Notacje – cykl dok.

### TVP 2

5.00 Na sygnale (160) – Za wszelką cenę – serial
5.30 M jak miłość (1563) – serial
6.20 Życie według świętego Jana Pawła II
6.55 Rodzinka.pl s.V (125) – serial
7.30 Pytanie na śniadanie
11.15 Rodzinka.pl s.V (108 – 109) – serial
12.30 Koło fortuny – teleturniej
13.15 Zranione ptaki (71) – serial
14.05 Va Banque – teleturniej
14.35 Na sygnale (204) – Happy End – serial
15.10 Echo serca s.III (35) – serial
16.00 Koło fortuny – teleturniej
16.35 Familiada (2398) – teleturniej
17.15 Zakazany owoc (5) – serial
18.00 Panorama
18.20 Va Banque – teleturniej
18.45 Zranione ptaki (72) – serial
19.35 Barwy szczęścia (2608) – serial
20.10 Lato w Wietnamie, cz. 1 – serial
21.55 HIT Ile waży koń trojański? – komedia, reż. Juliusz Machulski, wyk. Ilona Ostrowska, Maciej Marczewski, Robert Więckiewicz, Danuta Szaflarska, Sylwia Dziorek
0.10 O mnie się nie martw s.VIII (9) – serial
1.10 Lato 1993 – film fabularny, Hiszpania, reż. Carla Simón, wyk. Paula Robles, Bruna Cus, Laia Artigas, David Verdaguer
2.55 Wierna – film akcji, USA, reż. Robert Schwentke, wyk. Shailene Woodley, Theo James, Naomi Watts, Jeff Daniels, Zo Kravitz
4.55 Zakończenie programu

### POLSAT

6.00 Nowy dzień z Polsat News
8.40 Malanowski i Partnerzy
9.40 Sekrety rodziny
10.40 Dlaczego ja?
11.40 Gliniarze
12.50 Wydarzenia
13.20 Interwencja
13.40 Trudne sprawy
14.40 Dlaczego ja?
15.50 Wydarzenia, Pogoda
16.15 Interwencja
16.40 Gliniarze
17.40 Sekrety rodziny
18.50 Wydarzenia, Sport, Pogoda
19.25 Gość Wydarzeń

20.05 HIT MEGA HIT – Kingsman: Tajne służby – komedia sensacyjna, Wielka Brytania, USA, 2014, reż. Matthew Vaughn, wyk. Colin Firth, Taron Egerton, Samuel L. Jackson
22.55 Solid Gold – film sensacyjny, Polska, 2019, reż. Jacek Bromski, wyk. Janusz Gajos, Andrzej Seweryn, Marta Nieradkiewicz, Olgierd Łukaszewicz
1.55 Agenci – film sensacyjny, USA, 2013, reż. Baltasar Kormákur, wyk. Denzel Washington, Mark Wahlberg, Paula Patton, Edward James Olmos
4.10 Kabaretowa Ekstraklasa
4.40 Disco Gramy
5.25 Telezakupy TV Okazje

### TVN

6.00 Uwaga!
6.15 Nowa Maja w ogrodzie
6.40 Akademia ogrodnika
6.50 Co za tydzień – magazyn
7.20 Bunt – serial
7.55 Tajemnice miłości
9.00 Ten moment
9.35 Kuchenne rewolucje – program kulinarno - rozrywkowy
10.40 Ukryta prawda
12.55 Tajemnice miłości
14.00 Ukryta prawda
16.10 Ten moment
16.45 Kuchenne rewolucje – program kulinarno - rozrywkowy
17.55 Ukryta prawda
19.00 Fakty, Sport, Pogoda
19.55 Uwaga!
20.10 Doradca smaku
20.15 Na Wspólnej – serial
20.55 Milionerzy

21.35 HIT Wyścig śmierci – film sensacyjny, USA, Niemcy, Wielka Brytania 2008, reż. Paul W.S. Anderson, wyk. Jason Statham, Joan Allen, Ian McShane, Tyrese Gibson, Natalie Martinez
23.45 Ślub od pierwszego wejrzenia
0.50 Co za tydzień – magazyn
1.25 Wewnętrzny wróg – serial
2.25 Uwaga!
2.45 NOC Magii
4.10 Kto was tak urządził

### PONIEDZIAŁEK, 4.07

### TVN 7

5.00 Szpital – program obyczajowy
6.00 Papiery na szczęście – serial
7.05 Idealna niania
7.50 Ukryta prawda
10.50 Totalne remonty Szelągowskiej
11.50 Tajemnice miłości
12.55 Opowieści małżeńskie
13.55 Sędzia Anna Maria Wesołowska
14.55 Rozwód. Walka o wszystko
15.55 Ukryta prawda
17.00 Tajemnice miłości
18.00 Rozwód. Walka o wszystko
19.00 Ukryta prawda
20.00 HIT Los numeros – komedia, Polska 2011, reż. Ryszard Zatorski, wyk. Lesław Żurek, Justyna Schneider, Tamara Arciuch, Weronika Książkiewicz
21.50 Pozwól mi wejść – horror, Wielka Brytania, USA 2010, reż. Matt Reeves, wyk. Kodi Smith - McPhee, Chloe Grace Moretz, Richard Jenkin
0.20 Wszyscy kochają Mandy Lane – horror, USA 2013, reż. Jonathan Levine
2.10 NOC Magii

### PULS

6.00 Kobra - oddział specjalny
8.00 Lombard: Życie pod zastaw
11.00 Reporterzy. Z życia wzięte
12.00 Lombard: Życie pod zastaw
13.00 Rodzinny interes – serial
14.00 Reporterzy. Z życia wzięte
15.00 Lombard: Życie pod zastaw
16.00 Rodzinny interes – serial
17.00 Prawdziwe motywy – serial
18.00 Lombard: Życie pod zastaw
20.00 HIT Niebezpieczna dzielnica – film akcji, USA 2010, reż. David DeFalco, wyk. Dam Rob Van, Dave Bautista, Ja Rule, Ross Britz
21.30 Ostatni skaut – film sensacyjny, USA 1991, reż. Tony Scott, wyk. Bruce Willis, Damon Wayans, Halle Berry, Noble Willingham, Taylor Negron
23.55 Rasa – horror, RPA, USA, Niemcy 2006, reż. Nicholas Mastandrea, wyk. Michelle Rodriguez, Oliver Hudson, Taryn Manning
1.45 Taki jest świat
2.25 Lombard: Życie pod zastaw
3.20 Menu na miarę

### TRWAM

**11.55** Święty na każdy dzień **12.00** Anioł Pański **12.03** Informacje dnia **12.20** Mojżesz - 10 przykazań **13.15** Muzyczne chwile **13.30** Msza święta **14.20** 100 cudownych miejsc na świecie **14.30** Próba wiary **15.20** Powołanie w powołaniu **15.50** Ma się rozumieć **16.00** Informacje dnia **16.10** Sanktuaria polskie **16.30** Zew natury **16.55** Świadkowie **17.30** Spotkanie Rodziny Radia Maryja **20.00** Informacje dnia **20.20** Różaniec **20.50** Myśląc Historia **21.00** Apel Jasnogórski **21.20** Informacje dnia **21.40** Polski Punkt Widzenia **22.00** Mojżesz - 10 przykazań **23.00** Kosmos Widzenia

### SUPER POLSAT

**6.05** Wydarzenia wieczorne **6.45** SuperLudzie Extra **6.55** Psi patrol **9.00** Dora poznaje świat **9.30** Kung Fu Panda: Legenda o niezwykłości **10.00** Wydarzenia 24 **10.30** Nasz nowy dom **11.30** Tatuśkowie **12.30** Święty **13.00** Święty **13.30** Świat według Kiepskich **14.50** Chirurdzy **15.50** Wydarzenia **16.10** Więcej wydarzeń **16.20** Gość Wydarzeń 24 **16.55** Nasz nowy dom **17.55** Nasz nowy dom **19.00** Świat według Kiepskich **20.00** Święty **20.40** Jumanji: Następny poziom - film przygodowy **23.10** Supersamiec - komedia **1.35** Akademik **2.00** Miasto długów **4.00** Nasz nowy dom **5.00** Na ratunek 112

### TVP SPORT

**6.15** Boks - Megafights. Sergio Martinez - Matthew Macklin **8.45** Piłka nożna - ME do lat 19, Słowacja - Finał **10.50** Piłka wodna - MŚ, Budapeszt - Finał mężczyzn **12.05** Rugby - ME drużyn 7 - osobowych, Kraków **14.05** Koszykówka mężczyzn - Eliminacje MŚ. Niemcy - Polska **15.50** Oko w oko - Aleksandra Mirosław **16.20** Żużel - Indywidualne ME, Rybnik **18.20** Koszykówka mężczyzn - Eliminacje MŚ. Litwa - Czechy **20.30** Siatkówka kobiet - Liga Narodów - Polska - Bułgaria **22.15** Sportowy Wieczór **22.55** Sport w filmie dok.m **0.05** Boks - Megafights. Mayweather - Ortiz

### TTV

**5.00** Nauka jazdy **5.30** Usterka **6.00** Express **6.15** Detektywi. Na zlecenie **6.55** Ukryta prawda **7.55** Szpital **9.50** Michniewicz. Inny świat **10.25** Walk the Line. Prosto do celu **10.55** Gogglebox. Przed telewizorem **11.55** Szkoła **12.55** Ukryta prawda **13.55** Damy i wieśniaczki. Ukraina **14.55** Królowe życia - serial **15.45** Express **16.05** Usterka **16.35** Ciężarówką przez Stany - program rozrywkowy **17.45** Express **18.05** DeFacto **18.30** Złomowisko PL **19.45** Express **20.05** Królowe życia - serial **20.35** Gogglebox. Przed telewizorem **21.45** Express **22.00** Gogglebox. Przed telewizorem **0.05** Down the road - serial

### STOPKLATKA

**9.25** Doktor Marti - serial **11.20** 13 posterunek - serial **12.50** Katastrofy w przestworzach **14.50** Chicago Fire - serial **16.45** 13 posterunek - serial **18.00** Wojny magazynowe **19.00** Łowcy okazji **20.00** Krwawa rzeka - thriller **21.55** Przyjemniaczek - komedia kryminalna **23.55** Bez litości sezon 2 - serial

### TV 4

**8.00** Nasz nowy dom **9.00** Pierścionek z rubinem **11.05** Ryzykanci **12.05** Sędzia Judy **13.55** STOP Drogówka **15.55** Nowe Sekrety sąsiadów **16.55** Pierścionek z rubinem **19.00** Policjantki i Policjanci **20.00** Sprawiedliwi - Wydział Kryminalny **21.00** Underworld 2: Ewolucja - thriller sci - fi **23.10** Wzór

### TV6

**7.00** SuperLudzie Extra **7.10** Słoneczny patrol **10.00** Kobra - oddział specjalny **11.05** Galileo **12.05** Miodowe lata **14.00** Policjantki i Policjanci **15.00** Święty - serial **17.00** Medicopter 117 **18.05** Miodowe lata **20.00** Galileo **21.00** CSI: Kryminalne zagadki Nowego Jorku **23.00** Sprawiedliwi - Wydział Kryminalny

eprasa.pl 501855af68

## TVP 1

7.00 Transmisja Mszy Świętej
7.30 Kościół z bliska
8.00 Wiadomości, Pogoda
8.15 Kwadrans polityczny
8.40 Ranczo s.X (120) - Próba ognia - serial
9.40 Komisarz Alex - serial
10.40 Ojciec Mateusz s.XIX (246) - Polowanie na jelenie - serial
11.30 Leśniczówka (554) - serial
12.00 Wiadomości
12.10 Agrobiznes
12.40 Magazyn Rolniczy
12.55 Relacja z greckokatolickich uroczystości Apostołów św. Piotra i Pawła
14.00 Wspaniałe stulecie s.II (53) - serial
15.00 Wiadomości, Pogoda
15.15 Alarm! - magazyn
15.35 Gra słów. Krzyżówka
16.05 Przysięga (672) - serial
17.00 Teleexpress
17.15 Jaka to melodia?
17.55 Tajemnice (22)- serial
18.55 Jeden z dziesięciu - teleturniej
19.20 Sport, Wiadomości, Pogoda
20.10 Alarm! - magazyn
20.30 Leśniczówka (555) - serial
21.05 Bolivar (16) - serial
22.00 07 zgłoś się (13) - Strzał na dancingu - serial
23.40 Ocaleni - reality show
0.45 Operacja Delta Force 5. Pod ostrzałem - film akcji, USA, reż. Yossi Wein, wyk. Tony Caprari, Pepper Sweeney, Todd Jensen, David Dukas (HIT)
2.20 Film fabularny
4.15 Notacje - cykl dok.
4.30 Zakończenie dnia

## POLSAT

6.00 Nowy dzień z Polsat News
8.40 Malanowski i Partnerzy
9.40 Sekrety rodziny
10.40 Dlaczego ja?
11.40 Gliniarze
12.50 Wydarzenia
13.20 Interwencja
13.40 Trudne sprawy
14.40 Dlaczego ja?
15.50 Wydarzenia, Pogoda
16.15 Interwencja
16.40 Gliniarze
17.40 Sekrety rodziny
18.50 Wydarzenia, Sport, Pogoda
19.25 Gość Wydarzeń

20.05 Więzień labiryntu - thriller, USA, Kanada, Wielka Brytania, 2014, reż. Wes Ball, wyk. Dylan O'Brien, Aml Ameen, Ki Hong Lee, Blake Cooper (HIT)
22.40 Blackway - thriller, USA, 2015, reż. Daniel Alfredson, wyk. Anthony Hopkins, Julia Stiles, Ray Liotta, Alexander Ludwig
0.40 Kingsman: Tajne służby - komedia sensacyjna, Wielka Brytania, USA, 2014, reż. Matthew Vaughn, wyk. Colin Firth, Taron Egerton, Samuel L. Jackson, Adrian Quinton
3.15 Kabaretowa Ekstraklasa
4.40 Disco Gramy

## TVP 2

5.05 Na sygnale (161) - Królowa śniegu - serial
5.35 M jak miłość (1564) - serial
6.25 Tajemnica miłości. Sakrament małżeństwa w prawosławiu
6.55 Rodzinka.pl s.V (126) - Rodzinna manipulacja - serial
7.30 Pytanie na śniadanie
11.15 Rodzinka.pl s.V (110) - Przeprowadzka - serial
11.50 Rodzinka.pl s.V (111) - Oświecenie - serial
12.30 Koło fortuny - teleturniej
13.15 Zranione ptaki (72) - serial
14.05 Va Banque - teleturniej
14.35 Na sygnale (205) - Rodzinka - serial
15.10 Echo serca s.III (36) - serial
16.00 Koło fortuny - teleturniej
16.35 Familiada (2399) - teleturniej
17.15 Zakazany owoc (6) - serial
18.00 Panorama
18.20 Va Banque - teleturniej
18.45 Zranione ptaki (73) - serial
19.35 Siatkówka mężczyzn - Liga Narodów. - Iran - Polska
22.20 Wierna - film akcji, USA, reż. Robert Schwentke, wyk. Shailene Woodley, Theo James, Naomi Watts, Jeff Daniels, Zo Kravitz (HIT)
0.30 Ludzkie historie - Forum - film dok.
1.40 Lato w Wietnamie, cz. 1 - serial
3.25 Śladem brudnych pieniędzy - film dok.
4.10 Reakcja bliźniacza - film dok.
5.10 Zakończenie programu

## TVN

6.05 Uwaga!
6.20 Na Wspólnej - serial
6.50 Milionerzy
7.20 Bunt - serial
7.55 Tajemnice miłości
9.00 Ten moment
9.35 Kuchenne rewolucje - program kulinarno - rozrywkowy
10.40 Ukryta prawda
11.40 Doradca smaku
11.50 Ukryta prawda
12.55 Tajemnice miłości
14.00 Ukryta prawda
16.10 Ten moment
16.45 Kuchenne rewolucje - program kulinarno - rozrywkowy
17.55 Ukryta prawda
19.00 Fakty, Sport, Pogoda
19.55 Uwaga!
20.10 Doradca smaku
20.15 Na Wspólnej - serial
20.55 Milionerzy

21.35 Amerykański gangster - film sensacyjny, USA 2007, reż. Ridley Scott, wyk. Denzel Washington, Russell Crowe, Chiwetel Ejiofor, Josh Brolin, Lymari Nadal, Ted Levine, RZA, Ruby Dee, Carla Gugino (HIT)
0.40 Kuba Wojewódzki
1.50 Zabójcza broń - serial
2.50 Uwaga!
3.10 NOC Magii
4.35 Kto was tak urządził

## WTOREK, 5.07

### TVN 7

5.00 Szpital - program obyczajowy
6.00 Papiery na szczęście - serial
6.30 Papiery na szczęście - serial
7.05 Idealna niania
7.50 Ukryta prawda
10.50 Totalne remonty Szelągowskiej
11.50 Tajemnice miłości
12.55 Opowieści małżeńskie
13.55 Sędzia Anna Maria Wesołowska
14.55 Rozwód. Walka o wszystko
15.55 Ukryta prawda
17.00 Tajemnice miłości
18.00 Rozwód. Walka o wszystko
19.00 Ukryta prawda
20.00 Szukając sprawiedliwości - film sensacyjny, USA 1991, reż. John Flynn, wyk. Steven Seagal, William Forsythe, Jerry Orbach, Jo Champa (HIT)
22.05 Ostatnia misja USS Indianapolis - film wojenny, USA 2016, reż. Mario Van Pebbles, wyk. Nicolas Cage, Tom Sizemore, Thomas Jane, Weronika Rosati
0.45 Władza absolutna - film sensacyjny, USA 1997
3.15 NOC Magii

### PULS

6.00 Kobra - oddział specjalny
8.00 Lombard: Życie pod zastaw
11.00 Reporterzy. Z życia wzięte
12.00 Lombard: Życie pod zastaw
13.00 Rodzinny interes - serial
14.00 Reporterzy. Z życia wzięte
15.00 Lombard: Życie pod zastaw
16.00 Rodzinny interes - serial
17.00 Prawdziwe motywy - serial
18.00 Lombard: Życie pod zastaw - serial
19.00 Lombard: Życie pod zastaw - serial
20.00 Kickboxer: Odwet - film akcji, USA 2018, reż. Dimitri Logothetis, wyk. Alain Moussi, Jean - Claude Van Damme, Mike Tyson (HIT)
22.10 American Assassin - thriller, USA 2017, reż. Michael Cuesta, wyk. Charlotte Vega, David Suchet, Dylan O'Brien, Michael Keaton, Sanaa Lathan
0.20 Tak to się teraz robi - komedia, USA 2010, reż. Josh Gordon, Will Speck, wyk. Jason Bateman, Jeff Goldblum
2.20 Lombard: Życie pod zastaw
3.20 Na jedwabnym szlaku

### TRWAM

**16.00** Informacje dnia **16.10** Jestem mamą **16.25** Tajemnice Watykanu **16.55** Święty na każdy dzień **17.10** Prosto o gospodarce **17.30** Zostań Żołnierzem RP **17.50** Muzyczne chwile **17.55** Poczet Wielkich Polaków **18.00** Anioł Pański **18.05** Informacje dnia **18.15** Rozmowy niedokończone **19.25** Święty na każdy dzień **19.30** Każdy maluch to potrafi **19.45** Modlitwa z telefonicznym udziałem dzieci **20.00** Informacje dnia **20.20** Różaniec **20.50** Myśląc Historia **21.00** Apel Jasnogórski **21.20** Informacje dnia **21.40** Polski Punkt Widzenia **22.00** Mojżesz - 10 przykazań **23.00** Słuszna walka

### SUPER POLSAT

**6.05** Wydarzenia wieczorne **6.45** SuperLudzie Extra **6.55** Psi patrol **9.00** Dora poznaje świat **9.30** Kung Fu Panda: Legenda o niezwykłości **10.00** Wydarzenia 24 **10.30** Nasz nowy dom **11.30** Tatuśkowie **12.30** Święty **13.00** Święty **13.30** Świat według Kiepskich **14.50** Chirurdzy **15.50** Wydarzenia **16.10** Więcej wydarzeń **16.20** Gość Wydarzeń 24 **16.55** Nasz nowy dom **19.00** Świat według Kiepskich **20.00** Święty **20.40** Aniołki Charliego - Komedia sensacyjna **22.45** Żona na niby - komedia **1.05** Akademik **1.35** Akademik **2.05** Miasto długów **4.00** Nasz nowy dom **5.00** Na ratunek 112

### TVP SPORT

**6.15** Boks - Megafights. Sergio Martinez - Darren Barker **8.45** Piłka nożna - Polska - Islandia **10.45** Koszykówka mężczyzn - Eliminacje MŚ. Litwa - Czechy **12.50** Piłka ręczna plażowa - Beach Handball Global Tour, Gdańsk **14.30** Piłka nożna - Liga Narodów - Polska - Walia **16.30** Rugby - ME drużyn 7 - osobowych, Kraków **17.25** Piłka nożna - Liga Narodów 2022 - Polska - Belgia **19.30** Siatkówka mężczyzn - Liga Narodów - Iran - Polska **22.30** Sportowy Wieczór **23.15** Żużel - Indywidualne MĘ, Rybnik **1.20** Sporty walki - Gala MMA ONE Championship - Reloaded, Singapur **3.10** Dart - World Cup

### TTV

**6.15** Detektywi. Na zlecenie **6.55** Ukryta prawda **7.55** Szpital **9.55** Michniewicz. Inny Świat **10.25** Walk the Line. Prosto do celu **10.55** Gogglebox. Przed telewizorem **11.55** Szkoła **12.55** Ukryta prawda **13.55** Damy i wieśniaczki. Ukraina **14.55** Królowe życia - serial **15.45** Express **16.05** Usterka **16.35** Ciężarówką przez Stany **17.45** Express **18.05** DeFacto **18.30** Złomowisko PL **19.45** Express **20.05** Królowe życia - serial **20.35** Gogglebox. Przed telewizorem **21.45** Express **22.00** Rzeczy, których nie nauczył mnie ojciec - serial **22.35** Gogglebox. Przed telewizorem **23.35** Damy i wieśniaczki. Za granicą

### STOPKLATKA

**6.45** Złotopolscy - serial **7.45** Plebania - serial **8.45** Allo, Allo - serial **9.25** Doktor Martin - serial **11.20** 13 posterunek - serial **12.50** Katastrofy w przestworzach **14.50** Chicago Fire - serial **16.45** 13 posterunek - serial **18.00** Wojny magazynowe **19.00** Łowcy okazji **20.00** Istota - thriller sci - fi **22.05** Ostatni legion - dramat

### TV 4

**8.00** Nasz nowy dom **9.00** Pierścionek z rubinem **11.00** Ryzykanci **12.00** Sędzia Judy **13.55** STOP Drogówka **15.55** Nowe Sekrety sąsiadów **16.55** Pierścionek z rubinem **19.00** Policjantki i Policjanci **20.00** Sprawiedliwi - Wydział Kryminalny **21.00** Zbaw nas ode złego - horror **23.35** Lunatycy - horror

### TV6

**7.00** SuperLudzie Extra **7.10** Słoneczny patrol **10.00** Kobra - oddział specjalny **11.05** Galileo **12.05** Miodowe lata **14.00** Policjantki i Policjanci **15.00** Święty - serial **17.00** Medicopter 117 **18.05** Miodowe lata **20.00** Galileo **21.00** Agenci NCIS: Los Angeles **23.00** Sprawiedliwi - Wydział Kryminalny

## TVP 1

7.00 Transmisja Mszy Świętej
7.30 Rodzinny ekspres
8.00 Wiadomości, Pogoda
8.15 Kwadrans polityczny
8.40 Ranczo s.X (121) - Geny nie kłamią - serial
9.40 Komisarz Alex (183) - serial
10.40 Ojciec Mateusz (247) - serial
11.30 Leśniczówka (555) - serial
12.00 Wiadomości
12.10 Agrobiznes
12.35 Rok w ogrodzie Extra
12.50 Kreacje Matki Natury. Tajemnice lasu - film dok.
14.00 Wspaniałe stulecie s.II (54) - serial
15.00 Wiadomości, Pogoda
15.15 Alarm! - magazyn
15.35 Gra słów. Krzyżówka
16.05 Przysięga (673) - serial
17.00 Teleexpress
17.15 Jaka to melodia?
17.55 Tajemnice (23)- serial
18.55 Jeden z dziesięciu - teleturniej
19.20 Sport, Wiadomości, Pogoda
20.10 Alarm! - magazyn
20.30 Leśniczówka (556) - serial
21.05 Bolivar (17) - serial
22.00 07 zgłoś się (14) - serial
23.45 Ukraińcy (2) - Oksana - serial
0.40 Skazany - film akcji, USA, reż. Ric Roman Waugh, wyk. Nikolaj Coster - Waldau, Omari Hardwick, Lake Bell, Jon Bernthal (HIT)
2.45 Eksperyment - thriller, USA, reż. Paul Schauring, wyk. Adrien Brody, Forest Whitaker, Clifton Collins Jr, Cam Gigandet
4.35 wojsko - polskie.pl (26)
4.55 Zakończenie dnia

## POLSAT

6.00 Nowy dzień z Polsat News
8.40 Malanowski i Partnerzy
9.40 Sekrety rodziny
10.40 Dlaczego ja?
11.40 Gliniarze
12.50 Wydarzenia
13.20 Interwencja
13.40 Trudne sprawy
14.40 Dlaczego ja?
15.50 Wydarzenia, Pogoda
16.15 Interwencja
16.40 Gliniarze
17.40 Sekrety rodziny
18.50 Wydarzenia, Sport, Pogoda
19.25 Gość Wydarzeń

20.05 Zróbmy sobie wnuka - komedia, Polska, 2003, reż. Piotr Wereśniak, wyk. Andrzej Grabowski, Joanna Żółkowska, Paweł Deląg, Małgorzata Kożuchowska (HIT)
21.55 Randka na weselu - komedia, USA, 2016, reż. Jake Szymanski, wyk. Zac Efron, Adam DeVine, Anna Kendrick
0.05 Więzień labiryntu - thriller, USA, Kanada, Wielka Brytania, 2014, reż. Wes Ball, wyk. Dylan O'Brien, Aml Ameen, Ki Hong Lee, Blake Cooper
2.40 To dopiero początek - komedia, USA, 2017, reż. Ron Shelton, wyk. Morgan Freeman, Tommy Lee Jones, Rene Russo

## TVP 2

5.30 M jak miłość (1565) - serial
6.25 Pożyteczni.pl - magazyn
6.55 Rodzinka.pl s.V (127) - Kryzys - serial
7.30 Pytanie na śniadanie - pobudka
7.55 Pytanie na śniadanie
10.35 Panorama
10.40 Pytanie na śniadanie
11.15 Rodzinka.pl s.V (112 - 113) - serial
12.30 Koło fortuny - teleturniej
13.15 Zranione ptaki (73) - serial
14.05 Va Banque - teleturniej
14.35 Na sygnale (206) - serial
15.10 Echo serca s.III (37) - serial
16.00 Koło fortuny - teleturniej
16.35 Familiada (2400) - teleturniej
17.15 Zakazany owoc, (7) - serial
18.00 Panorama
18.20 Va Banque - teleturniej
18.45 Zranione ptaki (74) - serial
19.35 Barwy szczęścia (2610) - serial
20.10 Ile waży koń trojański? - komedia, reż. Juliusz Machulski, wyk. Ilona Ostrowska, Maciej Marczewski, Robert Więckiewicz, Danuta Szaflarska, Sylwia Dziorek, Katarzyna Kwiatkowska, Małgorzata Buczkowska - Szlenkier, Andrzej Młynarczyk (HIT)
22.25 Strażnik dzikiej przyrody, cz. 2 - Ojcowska miłość - serial
0.05 Medyceusze Wspaniali (1) - Stare porachunki - serial
1.20 Ostatnia góra - film dok.
2.50 Łukasiewicz - nafciarz, romantyk - dokument
4.00 Archiwista (5) - serial
4.50 Zakończenie dnia

## TVN

6.05 Uwaga!
6.20 Na Wspólnej - serial
6.50 Milionerzy
7.20 Bunt - serial
7.55 Tajemnice miłości
9.00 Ten moment
9.35 Kuchenne rewolucje
10.40 Ukryta prawda
11.40 Doradca smaku
11.50 Ukryta prawda
12.55 Tajemnice miłości
14.00 Ukryta prawda
16.10 Ten moment
16.45 Kuchenne rewolucje
17.55 Ukryta prawda
19.00 Fakty, Sport, Pogoda
19.55 Uwaga!
20.10 Doradca smaku
20.15 Na Wspólnej - serial
20.55 Milionerzy

21.35 Szybcy i wściekli - film sensacyjny, USA, Niemcy 2001, reż. Rob Cohen, wyk. Paul Walker, Vin Diesel, Michelle Rodriguez, Jordana Brewster (HIT)
23.45 American Pie II - komedia, USA 2001, reż. James B. Rogers, wyk. Jason Biggs, Shannon Elizabeth, Alyson Hannigan, Chris Klein, Thomas Ian Nicholas, Natasha Lyonne
2.05 Wewnętrzny wróg - serial
3.05 Uwaga!
3.25 NOC Magii

### SUPER POLSAT

**6.05** Wydarzenia wieczorne **6.45** SuperLudzie Extra **6.55** Psi patrol **9.00** Dora poznaje świat **9.30** Kung Fu Panda: Legenda o niezwykłości **10.00** Wydarzenia 24 **10.30** Nasz nowy dom **11.30** Chirurdzy **12.30** Święty **13.00** Święty **13.30** Świat według Kiepskich **14.50** Chirurdzy **15.50** Wydarzenia **16.10** Więcej wydarzeń **16.20** Gość Wydarzeń 24 **16.55** Nasz nowy dom **17.55** Nasz nowy dom **19.00** Świat według Kiepskich **20.00** Święty **20.40** Skąd wiesz? - komediodramat **23.05** Obsesja zazdrości - thriller **1.00** Akademik **1.30** Akademik **2.00** Miasto długów **4.00** Nasz nowy dom

### TVP SPORT

**6.15** Boks - Megafights. Andre Berto - Jan Zaveck **8.45** Piłka nożna - Eliminacje MŚ 2022 - Polska - Szwecja - **10.55** Koszykówka mężczyzn - Eliminacje MŚ, Lublin. Polska - Izrael **12.50** Pełnosprawni (456) - magazyn **13.10** Boks - Gala w Carson. Rigondeaux - Casimero **14.25** Piłka nożna - Liga Narodów 2022 - Belgia - Polska **16.30** Piłka wodna - MŚ, Budapeszt **17.45** Siatkówka mężczyzn - Liga Narodów - Iran - Polska **19.45** Sport w filmie **20.50** Piłka nożna - ME - EURO 2022 kobiet. Anglia - Austria **23.00** Sportowy Wieczór **23.40** Sporty walki - MMA - Bellator, Uncasville

### TV 4

**9.00** Pierścionek z rubinem **11.05** Ryzykanci **12.05** Sędzia Judy **13.55** STOP Drogówka **15.55** Nowe Sekrety sąsiadów **16.55** Pierścionek z rubinem **19.00** Policjantki i Policjanci **20.00** Sprawiedliwi - Wydział Kryminalny **21.00** Wielka Ucieczka **22.00** Diabeł: Inkarnacja - horror **23.50** Mistrz Dowcipu

## ŚRODA, 6.07

### TVN 7

5.00 Szpital - program obyczajowy
6.00 Papiery na szczęście - serial
7.05 Idealna niania
7.50 Ukryta prawda
10.50 Totalne remonty Szelągowskiej
11.50 Tajemnice miłości
12.55 Opowieści małżeńskie
13.55 Sędzia Anna Maria Wesołowska
14.55 Rozwód. Walka o wszystko
15.55 Ukryta prawda
17.00 Tajemnice miłości
18.00 Rozwód. Walka o wszystko
19.00 Ukryta prawda
20.00 Ostatni gwizdek - film obyczajowy, USA 2014, reż. Ivan Reitman, wyk. Kevin Costner, Jennifer Garner, Denis Leary, Frank Langella, Ellen Burstyn, Terry Crews, Sean Combs (HIT)
22.20 Wzgórze Złamanych Serc - film wojenny, USA 1986, reż. Clint Eastwood, wyk. Clint Eastwood, Marsha Mason, Everett McGill, Moses Gunn
1.00 Grindhouse: Death Proof - horror, USA 2007
3.30 NOC Magii

### PULS

6.00 Kobra - oddział specjalny
8.00 Lombard: Życie pod zastaw
11.00 Reporterzy. Z życia wzięte
12.00 Lombard: Życie pod zastaw
13.00 Rodzinny interes - serial
14.00 Reporterzy. Z życia wzięte
15.00 Lombard: Życie pod zastaw
16.00 Rodzinny interes - serial
17.00 Prawdziwe motywy - serial
18.00 Lombard: Życie pod zastaw
20.00 Hansel i Gretel: Łowcy czarownic - film fantasy, USA 2013, reż. Tommy Wirkola, wyk. Derek Mears, Famke Janssen, Gemma Arterton, Jeremy Renner, Joanna Kulig (HIT)
21.45 Sto stóp - horror, USA 2008, reż. Eric Red, wyk. Bobby Cannavale, Ed Westwick, Famke Janssen, Patricia Charbonneau
23.45 Jak urodzić i nie zwariować - komediodramat, USA 2012, reż. Kirk Jones, wyk. Anna Kendrick, Ben Falcone, Brooklyn Decker, Cameron Diaz, Chase Crawford, Chris Rock
2.00 Lombard: Życie pod zastaw
3.00 Taki jest świat
3.55 Na jedwabnym szlaku

### TRWAM

**13.30** Msza Święta **14.20** 100 cudownych miejsc na świecie **14.30** Słuszna walka **15.30** Petra - tajemnicze miasto **15.50** Ma się rozumieć **16.00** Informacje dnia **16.10** Na zdrowie **16.30** Wyszyński **17.00** Po stronie prawdy **17.55** Poczet Wielkich Polaków **18.00** Anioł Pański **18.05** Informacje dnia **18.15** Rozmowy niedokończone **19.25** Święty na każdy dzień **19.30** Brat Franciszek **20.00** Informacje dnia **20.20** Różaniec **20.50** Myśląc Ojczyzna **21.00** Apel Jasnogórski **21.20** Informacje dnia **21.40** Polski Punkt Widzenia **22.00** Mojżesz - 10 przykazań **22.55** Dzieci Andersa - Powrót do Afryki

### TTV

**6.55** Ukryta prawda **7.55** Szpital **9.55** Michniewicz. Inny Świat **10.25** Walk the Line. Prosto do celu **10.55** Gogglebox. Przed telewizorem **11.55** Szkoła **12.55** Ukryta prawda **13.55** Damy i wieśniaczki. Ukraina **14.55** Królowe życia - serial **15.45** Express **16.05** Usterka **16.35** Ciężarówką przez Stany - program rozrywkowy **17.45** Express **18.05** DeFacto **18.30** Złomowisko PL **19.45** Express **20.05** Królowe życia - serial **20.35** Gogglebox. Przed telewizorem **21.45** Express **22.00** Rzeczy, których nie nauczył mnie ojciec - serial **22.35** Gogglebox. Przed telewizorem **23.35** Damy i wieśniaczki. Za granicą

### TV6

**7.00** SuperLudzie Extra **7.10** Słoneczny patrol **10.00** Kobra - oddział specjalny **11.05** Galileo **12.05** Miodowe lata **14.00** Policjantki i Policjanci **15.00** Święty - serial **17.00** Medicopter 117 **18.05** Miodowe lata **20.00** Galileo **21.00** Pogrzebani za domem **22.00** Pogrzebani za domem **23.00** Sprawiedliwi - Wydział Kryminalny

eprasa.pl 501855af68

## TVP 1

7.00 Transmisja Mszy Świętej
7.30 Dobre historie
8.00 Wiadomości, Pogoda
8.15 Kwadrans polityczny
8.40 Ranczo s.X (122) - serial
9.40 Komisarz Alex - serial
10.40 Ojciec Mateusz (248) - serial
11.30 Leśniczówka (556) - serial
12.00 Wiadomości
12.10 Agrobiznes, Agropogoda
12.35 Magazyn Rolniczy
12.55 Bliskie spotkania ze zwierzętami - Dżungla
14.00 Wspaniałe stulecie s.II (55) - serial
15.00 Wiadomości, Pogoda
15.15 Alarm! - magazyn
15.35 Gra słów. Krzyżówka
16.05 Przysięga (674) - serial
17.00 Teleexpress
17.15 Jaka to melodia?
17.55 Tajemnice (24)- serial
18.55 Jeden z dziesięciu - teleturniej
19.20 Sport, Wiadomości, Pogoda
20.10 Alarm! - magazyn
20.30 Leśniczówka (557) - serial
21.05 Bolivar (18) - serial
21.55 Sprawa dla reportera
22.55 Magazyn śledczy
23.35 Magazyn kryminalny 997
0.25 Nie lubię poniedziałku
HIT - komedia, reż. Tadeusz Chmielewski, wyk. Mieczysław Czechowicz, Jerzy Turek, Halina Kowalska, Kazimierz Witkiewicz, Zygmunt Apostoł, Bohdan Łazuka
2.20 Glina (15) - serial
3.10 Sprawa dla reportera
4.05 Magazyn śledczy
4.35 Notacje - cykl dok.
4.45 Zakończenie dnia

## TVP 2

5.00 Na sygnale (163) - Pierwsza krew - serial
5.30 M jak miłość (1566) - serial
6.25 Smaki świata s.III - po iberyjsku - magazyn
6.55 Rodzinka.pl s.V (128) - serial
7.30 Pytanie na śniadanie
11.15 Rodzinka.pl s.V (114 - 115) - serial
12.30 Koło fortuny - teleturniej
13.15 Zranione ptaki (74) - serial
14.05 Va Banque - teleturniej
14.35 Na sygnale (207) - Nieprawda - serial
15.10 Echo serca s.III(38) - serial
16.00 Koło fortuny - teleturniej
16.35 Familiada (2401) - teleturniej
17.15 Zakazany owoc, (8) - serial
18.00 Panorama
18.20 Va Banque - teleturniej
18.45 Zranione ptaki (75) - serial
19.35 Siatkówka mężczyzn - Liga Narodów. - Polska - Chiny
22.15 Błękitna głębia 2. Rafa
HIT - thriller, USA, reż. Stephen Herek, wyk. Chris Carmack, Laura Vandervoort, Marsha Thomason, Michael Graziadei
0.00 Kongresmen - dramat, USA, reż. Austin Stark, wyk. Nicolas Cage, Connie Nelsen, Sarah Paulson
1.40 Sześć żon i jeden pogrzeb - komedia, USA, reż. Howard Michael Gould, wyk. Tim Allen, Andie Macdowell, Barbara Barrie, Elisha Cuthbert
3.30 Gomorra s.II (18) - serial
4.20 Zakończenie dnia

## CZWARTEK, 7.07

### TVN 7

5.00 Szpital - program obyczajowy
6.00 Papiery na szczęście - serial
7.05 Idealna niania
7.50 Ukryta prawda
10.50 Totalne remonty Szelągowskiej
11.50 Tajemnice miłości
12.55 Opowieści małżeńskie
13.55 Sędzia Anna Maria Wesołowska
14.55 Rozwód. Walka o wszystko
15.55 Ukryta prawda
17.00 Tajemnice miłości
18.00 Rozwód. Walka o wszystko
19.00 Ukryta prawda
20.00 Akademia policyjna - komedia,
HIT USA 1984, reż. Hugh Wilson, wyk. Steve Guttenberg, Kim Cattrall, G.W. Bailey, Bubba Smith, Donovan Scott, George Gaynes
22.10 Dr T i kobiety - film obyczajowy, USA, Niemcy 2000, reż. Robert Altman, wyk. Richard Gere, Helen Hunt, Farrah Fawcett, Shelley Long, Kate Hudson, Liv Tyler, Laura Dern
0.40 Jeszcze dłuższe zaręczyny - komedia, USA, Japonia 2012

### PULS

6.00 Kobra - oddział specjalny
8.00 Lombard: Życie pod zastaw
11.00 Reporterzy. Z życia wzięte
12.00 Lombard: Życie pod zastaw
13.00 Rodzinny interes - serial
14.00 Reporterzy. Z życia wzięte
15.00 Lombard: Życie pod zastaw
16.00 Rodzinny interes - serial
17.00 Prawdziwe motywy - serial
18.00 Lombard: Życie pod zastaw
20.00 Pokojówka na Manhattanie
HIT - komedia romantyczna, USA 2002, reż. Wayne Wang, wyk. Jennifer Lopez, Natasha Richardson, Ralph Fiennes, Stanley Tucci
22.05 Śniadanie do łóżka - komedia romantyczna, Polska 2010, reż. Krzysztof Lang, wyk. Izabela Kuna, Małgorzata Socha, Piotr Adamczyk, Tomasz Karolak
23.50 Córka mojego szefa - komedia romantyczna, USA 2003, reż. David Zucker, wyk. Ashton Kutcher, Tara Reid, Andy Richter
1.30 Lombard: Życie pod zastaw - serial
2.25 Menu na miarę
3.40 Taki jest świat

## PIĄTEK, 8.07

### TVN 7

5.00 Szpital - program obyczajowy
6.00 Papiery na szczęście - serial
7.05 Idealna niania
7.50 Ukryta prawda
10.50 Totalne remonty Szelągowskiej
11.50 Tajemnice miłości
12.55 Opowieści małżeńskie
13.55 Sędzia Anna Maria Wesołowska
14.55 Rozwód. Walka o wszystko
15.55 Ukryta prawda
17.00 Tajemnice miłości
18.00 Rozwód. Walka o wszystko
19.00 Ukryta prawda - program obyczajowy
20.00 Licencja na miłość - komedia
HIT romantyczna, USA, Australia 2007, reż. Ken Kwapis, wyk. Robin Williams, Mandy Moore, John Krasinski, Eric Christian Olsen, Christine Taylor
22.00 W doborowym towarzystwie - komedia, USA 2004, reż. Paul Weitz, wyk. Topher Grace, Scarlett Johansson, Marg Helgenberge
0.15 Uwiedziony - thriller, USA
2.35 NOC Magii

### PULS

6.00 Kobra - oddział specjalny
8.00 Lombard: Życie pod zastaw
11.00 Reporterzy. Z życia wzięte
12.00 Lombard: Życie pod zastaw
13.00 Rodzinny interes - serial
14.00 Reporterzy. Z życia wzięte
15.00 Lombard: Życie pod zastaw
16.00 Rodzinny interes - serial
17.00 Prawdziwe motywy - serial
18.00 Lombard: Życie pod zastaw
20.00 Film fabularny
23.00 Rocky 5 - dramat, USA 1990,
HIT reż. John G. Avildsen, wyk. Burgess Meredith, Burt Young, Richard Gant, Sage Stallone, Sylvester Stallone, Talia Shire, Tommy Morrison
1.05 Showgirls - dramat, USA 1996, reż. Paul Verhoeven, wyk. Elizabeth Berkley, Gina Gershon, Kyle MacLachlan
3.35 Lombard: Życie pod zastaw - serial
4.50 Dyżur
5.30 Dyżur

## POLSAT

6.00 Nowy dzień z Polsat News
8.40 Malanowski i Partnerzy
9.40 Sekrety rodziny
10.40 Dlaczego ja?
11.40 Gliniarze
12.50 Wydarzenia
13.20 Interwencja
13.40 Trudne sprawy
14.40 Dlaczego ja?
15.50 Wydarzenia, Pogoda
16.15 Interwencja
16.40 Gliniarze
17.40 Sekrety rodziny
18.50 Wydarzenia, Sport, Pogoda
19.25 Gość Wydarzeń

20.00 Zakochani - komedia roman-
HIT tyczna, Polska, 2000, reż. Piotr Wereśniak, wyk. Magdalena Cielecka, Bartosz Opania, Jan Frycz, Katarzyna Figura
22.20 Step Up - taniec zmysłów - film muzyczny, USA, 2006, reż. Anne Fletcher, wyk. Channing Tatum, Jenna Dewan, Damaine Radcliff, De'Shawn Washington
0.50 Norbit - komedia, USA, 2007, reż. Brian Robbins, wyk. Eddie Murphy, Thandie Newton, Cuba Gooding Jr, Terry Crews
3.00 Świat według Kiepskich

## TVN

6.05 Uwaga!
6.20 Na Wspólnej - serial
6.50 Milionerzy
7.20 Bunt - serial
7.55 Tajemnice miłości
9.00 Ten moment
9.35 Kuchenne rewolucje
10.40 Ukryta prawda
11.40 Doradca smaku
11.50 Ukryta prawda
12.55 Tajemnice miłości
14.00 Ukryta prawda
16.10 Ten moment
16.45 Kuchenne rewolucje
17.55 Ukryta prawda
19.00 Fakty, Sport, Pogoda
19.55 Uwaga!
20.10 Doradca smaku
20.15 Na Wspólnej - serial
20.55 Milionerzy
21.35 Kuchenne rewolucje

22.45 Agent i pół - komedia, USA,
HIT Chiny 2016, reż. Rawson Marshall Thurber, wyk. Dwayne Johnson, Kevin Hart, Amy Ryan, Danielle Nicolet
0.55 Szybcy i wściekli - film sensacyjny, USA, Niemcy 2001, reż. Rob Cohen, wyk. Paul Walker, Vin Diesel, Michelle Rodriguez, Jordana Brewster
3.15 Uwaga!
3.35 NOC Magii
5.00 Kto was tak urządził

## TRWAM

**13.30** Msza święta **14.20** 100 cudownych miejsc na świecie **14.30** Miłość większa niż strach **15.35** Jej misja trwa **15.45** Święty na każdy dzień **15.50** Ma się rozumieć **16.00** Informacje dnia **16.10** Z wędką nad wodę **16.35** Porady Medyczne Bonifratrów **17.00** Modlitwa w Sanktuarium św. Józefa w Kaliszu **19.25** Akademia pro - life **19.30** Przyjaciele i bohaterowie **20.00** Informacje dnia **20.20** Różaniec **20.50** Myśląc Historia **21.00** Apel Jasnogórski **21.20** Informacje dnia **21.40** Polski Punkt Widzenia **22.00** Ziemia Obiecana **22.50** Święty Paweł w Grecji **23.30** Muzyczne chwile

## SUPER POLSAT

**6.45** SuperLudzie Extra **6.55** Psi patrol **9.00** Dora poznaje świat **9.30** Kung Fu Panda: Legenda o niezwykłości **10.00** Wydarzenia 24 **10.30** Nasz nowy dom **11.30** Chirurdzy **12.30** Święty **13.00** Święty **13.30** Świat według Kiepskich **14.50** Chirurdzy **15.50** Wydarzenia **16.55** Nasz nowy dom **17.55** Nasz nowy dom **19.00** Świat według Kiepskich **20.00** Święty **20.40** Faceci w czerni 2 - komedia sci - fi **22.25** Świat według Kiepskich **23.00** Backdoor - wyjście awaryjne **23.35** 8 MM / Osiem milimetrów - thriller **1.55** Kabaretowa Ekstraklasa **2.00** Miasto długów **4.00** Nasz nowy dom **5.00** Na ratunek 112

## TVP SPORT

**6.15** Boks - Megafights. Saul "Canelo" Alvarez - Matthew Hatton **8.45** Piłka nożna - ME - EURO 2022 kobiet. Anglia - Austria **10.55** Koszykówka mężczyzn - Eliminacje MŚ. Niemcy - Polska **12.50** Boks - Gala w Las Vegas. Sanchez - Ajagba **13.45** Boks - Gala w Las Vegas. Adam Kownacki - Robert Helenius **14.30** Piłka nożna - Liga Narodów 2022 - Holandia - Polska **16.30** Boks - Gala MB Boxing Night **17.25** Żużel - Indywidualne ME, Rybnik **19.30** Siatkówka mężczyzn - Liga Narodów - Polska - Chiny **23.10** RING TVP SPORT **0.05** Sporty walki - Gala MMA ONE Championship - Pacio vs Brooks

## TTV

**6.55** Ukryta prawda **7.55** Szpital - program obyczajowy **8.55** Szpital - program obyczajowy **9.55** Michniewicz. Inny Świat **10.25** Walk the Line. Prosto do celu **10.55** Gogglebox. Przed telewizorem **11.55** Szkoła **12.55** Ukryta prawda **13.55** Damy i wieśniaczki. Ukraina **14.55** Królowe życia - serial **15.45** Express **16.05** Usterka **16.35** W sieci eksperymentów **17.45** Express **18.05** DeFacto **18.30** Damy i wieśniaczki. PL **19.45** Express **20.05** Królowe życia - serial **20.35** Gogglebox. Przed telewizorem **21.45** Express **22.00** Rzeczy, których nie nauczył mnie ojciec - serial **22.30** Gogglebox. Przed telewizorem

## STOPKLATKA

**10.20** Doktor Martin - serial **11.20** 13 posterunek - serial **12.50** Katastrofy w przestworzach **14.50** Chicago Fire - serial **16.45** 13 posterunek - serial **18.00** Wojny magazynowe **19.00** Łowcy okazji **20.00** Eliksir miłości - komedia romantyczna **22.00** Porwanie - thriller **23.50** Go Fast - szybcy i bezwzględni - film akcji

## TV 4

**9.00** Pierścionek z rubinem **11.05** Ryzykanci **12.05** Sędzia Judy **14.00** STOP Drogówka **16.00** Nowe Sekrety sąsiadów **17.00** Pierścionek z rubinem **19.00** Policjantki i Policjanci **20.00** Sprawiedliwi - Wydział Kryminalny **21.00** Dzieci z Jedwabnego Szlaku - dramat wojenny **23.45** M jak morderca - film kryminalny

## TV6

**7.00** SuperLudzie Extra **7.10** Słoneczny patrol **10.00** Kobra - oddział specjalny **11.05** Galileo **12.05** Miodowe lata **14.00** Policjantki i Policjanci **15.00** Święty - serial **17.00** Medicopter 117 **18.05** Miodowe lata **20.00** Galileo **21.00** Agenci NCIS: Los Angeles **23.00** W cywilu 6: Bezpośrednie starcie - film sensacyjny

## TVP 1

7.00 Transmisja Mszy Świętej
7.30 Agape - magazyn
8.00 Wiadomości, Pogoda
8.15 Kwadrans polityczny
8.35 Ranczo s.X (123) - serial
9.35 Komisarz Alex - serial
10.35 Ojciec Mateusz (249) - serial
11.25 Okrasa łamie przepisy
12.00 Wiadomości
12.10 Agrobiznes
12.35 Magazyn Rolniczy
12.55 Bliskie spotkania ze zwierzętami - Mokradło
14.00 Wspaniałe stulecie s.II (56) - serial
15.00 Wiadomości, Pogoda
15.15 Alarm! - magazyn
15.35 Gra słów. Krzyżówka
16.05 Przysięga (675) - serial
17.00 Teleexpress
17.15 Jaka to melodia?
17.55 Tajemnice (25)- serial
18.55 Jeden z dziesięciu - teleturniej
19.20 Sport, Wiadomości, Pogoda
20.10 Alarm! - magazyn
20.35 Bolivar (19) - serial
21.30 Nie lubię poniedziałku
HIT - komedia, reż. Tadeusz Chmielewski, wyk. Mieczysław Czechowicz, Jerzy Turek, Halina Kowalska, Kazimierz Witkiewicz, Zygmunt Apostoł, Bohdan Łazuka
23.25 Żyje się tylko dwa razy - film sensacyjny, Wielka Brytania, reż. Lewis Gilbert, wyk. Sean Connery, Akiko Wakabayashi, Tetsuro Tamba, Lois Maxwell
1.30 Zwyczajna przysługa - film fabularny, USA, reż. Paulk Feig, wyk. Anna Kendrick, Blake Lively, Henry Golding

## TVP 2

5.00 Na sygnale (164) - Żółtodziób - serial
5.30 M jak miłość (1567) - serial
6.20 Anna Dymna - spotkajmy się - Anna Ciupa
6.55 Rodzinka.pl s.V (129) - Wigilia - serial
7.30 Pytanie na śniadanie
11.15 Smaki świata - pośród mórz (5) - magazyn kulinarny
11.50 Rodzinka.pl s.V (116) - Dzieci nas wyprzedzają - serial
12.30 Koło fortuny - teleturniej
13.15 Zranione ptaki (75) - serial
14.05 Va Banque - teleturniej
14.35 Na sygnale (208) - Skrawki pamięci - serial
15.10 Echo serca s.III(39) - serial
16.00 Koło fortuny - teleturniej
16.35 Familiada (2402) - teleturniej
17.15 Zakazany owoc, (9) - serial
18.00 Panorama
18.20 Va Banque - teleturniej
18.45 Zranione ptaki (76) - serial
19.35 Barwy szczęścia (2612) - serial
20.10 Lato, muzyka, zabawa. Wakacyjna Trasa Dwójki 2022 - Koncert TVP Polonia z Wilna
22.20 Lato, muzyka, zabawa. Wakacyjna Trasa Dwójki - Opole
23.25 Film fabularny
1.20 Pan Mądraliński - komedia obyczajowa, Francja, reż. Francois Prevot - Leygonie, wyk. Arnaud Ducret, Alice David, Max Baissette de Malglaive, Sebastien Libessard
3.10 Strażnik dzikiej przyrody - Ojcowska miłość - serial

## POLSAT

6.00 Nowy dzień z Polsat News
8.40 Malanowski i Partnerzy
9.40 Sekrety rodziny
10.40 Dlaczego ja?
11.40 Gliniarze
12.50 Wydarzenia
13.20 Interwencja
13.40 Trudne sprawy
14.40 Dlaczego ja?
15.50 Wydarzenia, Pogoda
16.15 Interwencja
16.40 Gliniarze
17.40 Sekrety rodziny
18.50 Wydarzenia, Sport, Pogoda
19.25 Gość Wydarzeń

20.00 Dzieciak rządzi - film anim.
HIT - Pewnego dnia w życiu siedmioletniego Tima pojawia się młodszy braciszek.
22.10 Geneza planety małp - film sci - fi, USA, 2011, reż. Wyatt Rupert, wyk. James Franco, John Lithgow, Andy Serkis, Freida Pinto
0.40 Zakochani - komedia romantyczna, Polska, 2000, reż. Piotr Wereśniak, wyk. Magdalena Cielecka, Bartosz Opania, Jan Frycz, Katarzyna Figura
2.55 Świat według Kiepskich
4.40 Disco Gramy
5.25 Telezakupy TV Okazje

## TVN

6.05 Uwaga!
6.20 Na Wspólnej - serial
6.50 Milionerzy
7.20 Bunt - serial
7.55 Tajemnice miłości
9.00 Ten moment
9.35 Kuchenne rewolucje
10.40 Ukryta prawda
11.40 Doradca smaku
11.50 Ukryta prawda
12.55 Tajemnice miłości
14.00 Ukryta prawda
16.10 Ten moment
16.45 Kuchenne rewolucje
17.55 Ukryta prawda
19.00 Fakty, Sport, Pogoda
19.50 Uwaga!

20.00 Battleship: Bitwa o Ziemię
HIT - film przygodowy, USA 2012, reż. Peter Berg, wyk. Taylor Kitsch, Alexander Skarsgard, Rihanna, Brooklyn Decker, Tadanobu Asano, Liam Neeson
22.50 Władca pierścieni: Drużyna Pierścienia - film przygodowy, Nowa Zelandia/USA, Niemcy 2001, reż. Peter Jackson, wyk. Elijah Wood, Ian McKellen, Viggo Mortensen, Liv Tyler, Sean Astin,
2.35 Kuba Wojewódzki
3.35 Uwaga!
3.55 NOC Magii

## TRWAM

**15.45** Święty na każdy dzień **15.50** Ma się rozumieć **16.00** Informacje dnia **16.10** Siódmy Sakrament **16.40** Prosto o gospodarce **17.00** Życie z Pasją **17.30** Geopolityka **17.55** Poczet Wielkich Polaków **18.00** Anioł Pański **18.05** Informacje dnia **18.15** Westerplatte Młodych **19.00** Warto zauważyć... **19.30** Opowieści Theo **19.45** Modlitwa z telefonicznym udziałem dzieci **20.00** Informacje dnia **20.20** Różaniec **20.50** Myśląc Historia **21.00** Apel Jasnogórski **21.20** Informacje dnia **21.40** Polski Punkt Widzenia **22.00** Ziemia Obiecana **22.55** Przegląd Katolickiego Tygodnika "Niedziela" **23.00** Kosmos

## SUPER POLSAT

**6.05** Wydarzenia wieczorne **6.45** SuperLudzie Extra **6.55** Psi patrol **9.00** Dora poznaje świat **9.30** Kung Fu Panda: Legenda o niezwykłości **10.00** Wydarzenia 24 **10.30** Nasz nowy dom **11.30** Chirurdzy **12.30** Z Klimatem i z pasją **13.00** Serca dwa **13.30** Świat według Kiepskich **14.50** Chirurdzy **15.50** Wydarzenia **16.10** Więcej wydarzeń **16.20** Gość Wydarzeń 24 **16.55** Nasz nowy dom **19.00** Świat według Kiepskich **20.00** Gala Babilon MMA / Międzyzdroje **0.00** Berlin Calling - film muzyczny **3.00** Miasto długów **4.00** Nasz nowy dom **5.00** Na ratunek 112 **5.30** Świat według Kiepskich

## TVP SPORT

**6.05** Boks - Megafights. S.Martinez - S.Dzinziruk **8.45** Piłka nożna - ME - EURO 2022 kobiet. Norwegia - Irlandia Północna **10.50** Boks - Megafights. Shane Mosley - Sergio Mora **13.30** Ring TVP SPORT **14.30** 42 do 1 - Buster Douglas kontra Mike Tyson **15.35** Piłka nożna - ME do lat 19 **17.50** piłka nożna kobiet - ME - EURO 2022. - Hiszpania - Finlandia **20.05** Rugby - ME "7", Kraków - finał kobiet **20.50** piłka nożna kobiet - Mistrzostwa Europy - EURO 2022. Niemcy - Dania **23.00** Sportowy Wieczór **23.45** La - MS Londyn 2017 - podsumowanie **1.30** Gala Sportów Walki - Walkę mamy we krwi, Gołdap

## TTV

**5.00** Kanapowcy **6.00** Express **6.15** Detektywi. Na zlecenie **6.55** Ukryta prawda **7.55** Szpital **9.55** Michniewicz. Inny Świat **10.25** Walk the Line. Prosto do celu **10.55** Gogglebox. Przed telewizorem **11.55** Szkoła **12.55** Ukryta prawda **13.55** Damy i wieśniaczki. Ukraina **14.55** Królowe życia - serial **15.45** Express **16.05** COOL turyści **16.35** Szokujące potrawy - dokument **17.45** Express **18.05** DeFacto **18.30** Damy i wieśniaczki. PL **19.45** Express **20.05** Królowe życia - serial **20.35** Gogglebox. Przed telewizorem **21.45** Express **22.00** Orzeł czy Reszka **23.00** Królowe życia - serial **1.00** Gogglebox. Przed telewizorem

## STOPKLATKA

**8.55** Za garść dolarów - western **11.00** Jobs - dramat biograficzny **13.40** Zaginiony ląd - komedia przygodowa **15.45** Czterej pancerni i pies cz. 5 - 6 - serial **18.00** Wojny magazynowe **19.00** Łowcy okazji **20.00** Chłopaki nie płaczą - komedia **22.00** Straszny film 2 - komedia, **23.40** Mroki lasu - horror

## TV 4

**8.00** Nasz nowy dom **9.00** Pierścionek z rubinem **11.00** Ryzykanci **12.00** Sędzia Judy **13.55** STOP Drogówka **15.55** Nowe Sekrety sąsiadów **16.55** Pierścionek z rubinem **19.00** Policjantki i Policjanci **20.00** Gwiazdy Kabaretu **21.00** Wielka Ucieczka **22.00** Sprawiedliwi - Wydział Kryminalny

## TV6

**6.00** Detektywi w akcji **7.00** SuperLudzie Extra **7.10** Słoneczny patrol **10.00** Kobra - oddział specjalny **11.05** Galileo **12.05** Miodowe lata **14.00** Policjantki i Policjanci **15.00** Święty - serial **17.00** Medicopter 117 **18.05** Miodowe lata **20.00** Galileo **21.00** Kryminalne zagadki Miami **23.00** Wikingowie

eprasa.pl 501855af68

## TVP 1

**7.00** Transmisja Mszy Świętej
**7.40** Rok w ogrodzie
**8.05** Rok w ogrodzie Extra
**8.20** wojsko - polskie.pl (27)
**8.45** Pełnosprawni - magazyn
**9.15** Sprawa dla reportera
**10.10** Fascynujący świat - Ziemia widziana z kosmosu
**11.10** Rolnik szuka żony seria 8
**12.10** Quigley na antypodach - film fabularny, USA, Australia, reż. Simon Wincer, wyk. Tom Selleck, Laura San Giacomo, Ron Haddrick, Tony Bonner, Chris Haywood
**14.10** Z pamięci - Jakub Mortkowicz
**14.25** Okrasa łamie przepisy - Dziczyzna i karp na dziko
**15.50** Alternatywy 4 (8) - Wesele - serial
**17.00** Teleexpress, Pogoda
**17.30** Jaka to melodia?
**18.30** Ojciec Mateusz s.XXVI (335) - Nowicjusz - serial
**19.25** Sport, Wiadomości, Pogoda
**20.10** Alarm! - magazyn
**20.35** Bolivar (20) - serial
**21.30** Hit na sobotę - Zwyczajna przysługa - film fabularny, USA, reż. Paulk Feig, wyk. Blake Lively, Anna Kendrick, Ian Ho, Joshua Satine
**23.40** Towarzysz na życie - film obyczajowy, USA, reż. Lawrence Kasdan, wyk. Diane Keaton, Kevin Kline, Dianne Wiest
**1.30** Tomb Raider - film akcji, Wielka Brytania, USA, reż. Roar Uthaug, wyk. Alicia Vikander, Dominic West, Walton Goggins
**3.35** Gra o koronę - film dok.
**4.30** Z pamięci - Jakub Mortkowicz

## TVP 2

**5.50** Barwy szczęścia (2608 - 2609) - serial
**7.00** M jak miłość (1650) - serial
**7.55** Pytanie na śniadanie
**11.25** Rodzinny ekspres
**12.05** Kino familijne - Najważniejszy mecz - film obyczajowy, Islandia, reż. Bragi Thor Hinriksson, wyk. Lukas Emil Johansen, Robert Luu, Isey Heidarsóttir
**14.00** Familiada (2403) - teleturniej
**14.35** Koło fortuny - teleturniej
**15.15** Szansa na sukces. Opole 2022 - Wojciech Gąssowski
**16.20** Na dobre i na złe (843) - serial
**17.20** Smaki świata s.III - po iberyjsku - magazyn
**17.50** Słowo na niedzielę
**17.55** Mini audycja - WTD
**18.00** Panorama
**18.15** Va Banque - teleturniej
**18.40** Postaw na milion - teleturniej
**19.30** Lajk!
**19.50** Siatkówka mężczyzn - Liga Narodów - Polska - Holandia
**22.20** Hity wszech czasów
**23.25** Kongresmen - dramat, USA, reż. Austin Stark, wyk. Nicolas Cage, Connie Nielsen, Sarah Paulson, Peter Fonda
**1.10** Błękitna głębia 2. Rafa - thriller, USA, reż. Stephen Herek, wyk. Chris Carmack, Laura Vandervoort, Marsha Thomason, Michael Graziadei
**2.50** 9. życie Louisa Draxa - film fabularny, Kanada, USA, reż. Alexandre Aja, wyk. Jamie Dornan, Sarah Gadon, Aaron Paul, Barbara Hershey
**4.45** Rodzinka.pl - serial

## POLSAT

**6.00** Nowy dzień z Polsat News
**7.50** Karate Kid 2 - film familijny, USA, 1986, reż. John G. Avildsen, wyk. Ralph Macchio, Noriyuki "Pat" Morita, Yuji Okumoto, Danny Kamekona
**10.10** Ewa gotuje
**10.40** Bogate dzieciaki bez kasy
**11.40** Bogaty Dom - Biedny Dom
**12.45** Śluby gwiazd
**13.10** Dr Emma
**13.40** Drwale i inne opowieści Bieszczadu
**14.40** Rolnicy. Podlasie
**15.45** Więzienie
**17.45** Chłopaki do wzięcia
**18.50** Wydarzenia, Sport, Pogoda
**19.15** Prezydenci i Premierzy
**20.00** Super Puchar Polski w piłce nożnej: Lech Poznań - Raków Częstochowa

**22.45** Obcy kontra Predator - horror sci - fi, USA, 2004, reż. Paul W.S. Anderson, wyk. Sanaa Lathan, Raoul Bova, Lance Henriksen, Ewen Bremner
**0.55** Szalony lot - film sensacyjny, USA, Wielka Brytania/Rumunia, 2007, reż. Michael Keusch, wyk. Steven Seagal, Steve Toussaint, Angus MacInnes, Mark Bazeley
**3.00** Świat według Kiepskich
**4.40** Disco Gramy

## TVN

**5.50** Uwaga!
**6.05** Ukryta prawda
**6.55** Kuchenne rewolucje
**7.50** Wymarzone ogrody
**8.25** Polowanie na ogród
**9.00** Dzień Dobry Wakacje
**11.30** Na Wspólnej Omnibus - serial
**13.25** Lego Masters
**14.30** MasterChef Junior
**16.10** Kobieta na krańcu świata
**16.45** Wymarzone ogrody
**17.20** Zełenski. Człowiek, który przeciwstawił się Putinowi
**17.55** Kuchenne rewolucje - program kulinarno - rozrywkowy
**19.00** Fakty, Sport, Pogoda
**19.45** Uwaga!

**20.00** Ciekawy przypadek Benjamina Buttona - film obyczajowy, USA 2008, reż. David Fincher, wyk. Brad Pitt, Cate Blanchett, Julia Ormond, Elias Koteas, Tilda Swinton
**23.25** American Pie: Wesele - komedia, USA, Niemcy 2003, reż. Jesse Dylan, wyk. Jason Biggs, Seann William Scott, Alyson Hannigan, Eddie Kaye Thomas, Thomas Ian Nicholas, January Jones, Eugene Levy
**1.30** Kuchenne rewolucje
**2.35** Uwaga!
**2.50** NOC Magii
**4.15** Kto was tak urządził

## SUPER POLSAT

**6.00** SuperLudzie**7.00** Psi patrol **10.00** Nasz nowy dom **11.00** #JesteśmyDlaDzieci **11.30** Serca dwa **12.00** Kopernik była kobietą **13.00** Przetrwaj i Wygraj 2022 **13.30** Świat według Kiepskich **15.00** Kabaretowa Ekstraklasa **15.30** Tarapaty - film przygodowy, Polska, 2017, reż. Marta Karwowska, wyk. Hanna Hryniewicka, Maria Maj, Jakub Janota - Bzowski, Piotr Głowacki **17.05** Ninja Warrior Polska **19.00** Świat według Kiepskich **20.00** Atrakcyjny pozna panią - komedia **22.05** Resident Evil: Zaświaty - horror **0.15** Polsat SuperHit Festiwal 2018 **3.50** Kabaretowa Ekstraklasa **4.00** Nasz nowy dom

## TVP SPORT

**6.35** Boks - Gala Bokserska. Calzaghe vs Roy Jones, USA **7.40** RETRO TVP SPORT - MŚ 1982 - Polska - Francja **9.45** Real Madryt - Biała Legenda **10.40** Piłka nożna - ME - EURO 2022 kobiet. Niemcy - Dania **12.45** Siatkówka mężczyzn - Liga Narodów Polska - Chiny **14.45** Strongman - Liga Mistrzów - Holandia **15.45** Sport w filmie dok.**17.15** Lekkoatletyka - MŚ - Doha **19.30** Siatkówka mężczyzn - Liga Narodów - Polska - Holandia **22.30** Sportowy Wieczór **23.05** Piłka nożna - Mistrzostwa Europy - EURO 2022 kobiet. Holandia - Szwecja **1.20** Boks - Gala w Nowym Jorku - podsumowanie

## STOPKLATKA

**7.00** Doktor Martin - serial **9.00** Komisarz Rex - serial **10.00** Hudson i Rex - serial **12.00** Czterej pancerni i pies cz. 5 - 6 - serial **14.25** Pan Wołodyjowski - film historyczny **17.40** Dzień Matki - komedia **20.00** Pogromcy duchów - komedia przygodowa **22.05** Psy - dramat sensacyjny

## TV 4

**6.00** Galileo **11.00** Powrót do przyszłości, cz. 3 - komedia sci - fi **15.40** Gwiazdy Kabaretu **16.00** STOP Drogówka **17.00** Policjantki i Policjanci **22.00** Sprawiedliwi - Wydział Kryminalny **0.00** Zbaw nas ode złego - horror **2.25** Disco Polo Life **3.25** TOP 10 - Lista Przebojów **5.30** Telezakupy

# SOBOTA, 9.07

## TVN 7

**5.05** Szkoła - serial
**6.05** Wiza na miłość: dalsze losy
**7.00** Wyluzuj, Scooby Doo! - serial
**7.30** Ten moment
**8.05** Ostatni smok 4: Bitwa o Ogień Smoczego Serca - film fantasy, USA 2017
**10.15** Ukryta prawda
**13.25** Gremliny rozrabiają - film sci - fi, USA 1984, reż. Joe Dante
**15.40** W doborowym towarzystwie - komedia, USA 2004
**17.55** Akademia policyjna - komedia, USA 1984, reż. Hugh Wilson, wyk. Steve Guttenberg, Kim Cattrall, G.W. Bailey, Bubba Smith, Donovan Scott, George Gaynes
**20.00** Jestem legendą - film sci - fi, USA 2007, reż. Francis Lawrence, wyk. Will Smith, Alice Braga, Charlie Tahan
**22.20** Bękarty wojny - film wojenny, USA, Niemcy 2009, reż. Quentin Tarantino, wyk. Brad PittMélanie Laurent, Christoph Waltz, Eli Roth
**1.25** Zbrodnie z pierwszych stron gazet

## PULS

**6.00** Castle - serial
**7.00** Taki jest świat
**8.00** Lombard: Życie pod zastaw - serial
**10.00** Lombard: Życie pod zastaw - serial
**12.00** Lombard: Życie pod zastaw - serial
**14.00** Lombard: Życie pod zastaw - serial
**16.00** Lombard: Życie pod zastaw - serial
**18.00** Lombard: Życie pod zastaw - serial
**20.00** XXIII Mazurska Noc Kabaretowa 2022
**0.00** Wasabi: Hubert zawodowiec - komedia kryminalna, Francja, Japonia 2001, reż. Gérard Krawczyk, wyk. Jean Reno, Ryoko Hirosue, Michel Muller
**2.00** Na jedwabnym szlaku
**2.40** Na jedwabnym szlaku
**3.05** Taki jest świat
**3.55** Menu na miarę
**4.30** Menu na miarę
**5.00** Dyżur
**5.30** Dyżur

## TRWAM

**12.20** Warto zauważyć... **12.50** Siódmy Sakrament **13.20** Ocalić od zapomnienia **13.30** Msza święta **14.20** 100 cudownych miejsc na świecie **14.30** Przegląd Katolickiego Tygodnika "Niedziela" **14.35** "Cudem jest w naszych oczach - 25 lat Radia Maryja **15.30** Wierzę w Boga **16.00** Informacje dnia **16.10** Ks. Witold Andrzejewski - duszpasterz pokoleń **17.00** Z Parlamentu Europejskiego **17.25** Święty na każdy dzień **17.30** XXXI Pielgrzymka Rodziny Radia Maryja **21.30** Razem tworzymy jedno. Radio Maryja **21.55** Święty Augustyn **22.55** Święty na każdy dzień **22.00** Głos serca **23.45** Muzyczne chwile

## TTV

**5.25** Paloma - serial **6.30** Express **6.45** DeFacto **7.35** Brudna robota - czysty zysk **8.35** Gogglebox. Przed telewizorem **9.45** Express **10.05** MądrzeJEMY z Katarzyną Bosacką **10.40** Szokujące potrawy **11.40** Gorączka złota **12.45** Najgorsze polskie tatuaże **13.25** Pilna Usterka **13.35** Damy i wieśniaczki. PL **14.40** Gogglebox. Przed telewizorem **15.45** Express **16.05** Gogglebox. Przed telewizorem **17.10** Usterka **17.45** Express **18.05** Dobra robota **19.15** Królowe życia - serial **19.45** Express **20.00** Damy i wieśniaczki. PL **21.00** Królowe życia - serial **22.00** Orzeł czy Reszka **23.00** Gogglebox. Przed telewizorem

## TV6

**8.00** Księżniczka łabędzi i królewska tajemnica - film anim. **9.45** Wyprawa do tajemniczej doliny - film familijny **11.50** Anatomia głupoty według Richarda Hammonda **13.50** Medicopter 117 **18.00** Columbo **20.00** Septagon **21.00** Kryminalne zagadki Miami **23.00** Wikingowie **0.00** Wikingowie

## TVP 1

**7.00** Transmisja Mszy Świętej
**8.00** Tydzień
**8.30** Zakochaj się w Polsce
**9.05** Weterynarze z sercem
**9.45** Żyje się tylko dwa razy - film sensacyjny, Wielka Brytania, reż. Lewis Gilbert, wyk. Sean Connery, Akiko Wakabayashi, Tetsuro Tamba, Donald Pleasence, Lois Maxwell
**11.50** Między ziemią a niebem
**12.00** Anioł Pański
**12.15** Między ziemią a niebem
**12.50** Więcej niż solidarni.
**13.15** BBC w Jedynce - Naczelne, cz. 2 Siła rodziny 2 - cykl dok.
**14.15** Z pamięci - felieton
**14.25** Przyrodnik na tropie - /36/ - Przylaszczka - cykl dok.
**15.25** Alternatywy 4 (9) - serial
**17.00** Teleexpress, Pogoda
**17.30** Jaka to melodia?
**18.30** Komisarz Alex (205) - serial
**19.25** Sport, Wiadomości,Pogoda
**20.00** Siatkówka mężczyzn - Liga Narodów, turniej w Gdańsku - Polska - Słowenia
**22.00** Zakochana Jedynka - 41 dni nadziei - dramat, USA, Islandia, Chiny, Wielka Brytania, reż. Baltasar Kormakur, wyk. Shailene Woodley, Sam Claflin, Jeffrey Thomas
**23.45** Tomb Raider - film akcji, Wielka Brytania, USA, reż. Roar Uthaug, wyk. Alicia Vikander, Dominic West, Walton Goggins
**1.50** Mamuśki mają wychodne - komedia, USA, reż. Alethea Jones, wyk. Toni Collette, Katie Aselton
**4.35** Z pamięci - felieton

## TVP 2

**5.20** Barwy szczęścia (2610 - 2612) - serial
**7.00** M jak miłość (1651) - serial
**7.55** Pytanie na śniadanie
**12.00** Kino familijne - Paddington 2 - Film familijny, Wielka Brytania, Francja, reż. Paul King
**14.00** Familiada (2404) - teleturniej
**14.35** Koło fortuny - teleturniej
**15.15** Szansa na sukces. Opole 2022 - Irena Jarocka
**16.15** Big Music Quiz - teleturniej
**17.05** Lajk!
**17.30** Rodzinka.pl (266) - Szalona babcia - serial
**18.00** Panorama
**18.15** Va Banque - teleturniej
**18.50** Na sygnale (368 - 369) - Najgorsza randka ever - serial
**20.00** Lato, muzyka, zabawa. Wakacyjna Trasa Dwójki 2022 - Wilno
**21.00** Lato, muzyka, zabawa. Wakacyjna Trasa Dwójki 2022 - Augustów
**23.25** Kino bez granic - 9. życie Louisa Draxa - film fabularny, Kanada, USA, reż. Alexandre Aja, wyk. Jamie Dornan, Sarah Gadon, Aaron Paul, Barbara Hershey
**1.25** Wszystko będzie dobrze - dramat obyczajowy, reż. Tomasz Wiszniewski, wyk. Adam Werstak, Robert Więckiewicz, Izabela Dąbrowska, Beata Kawka, Daniel Mąkolski, Jarosław Gruda, Janusz Chabior, Janusz Kłosiński, Zdzisław Kuźniar, Stanisław Pąk

## POLSAT

**6.00** Nowy dzień z Polsat News
**9.00** Kung Fu Panda 2 - film anim.
**10.55** Pan Popper i jego pingwiny - komedia, USA, 2011, reż. Mark Waters, wyk. Jim Carrey, Carla Gugino, Angela Lansbury, Ophelia Lovibond
**13.00** Dzieciak rządzi - film anim.
**15.10** Poszukiwacze zaginionej Arki - film przygodowy, USA, 1981, reż. Steven Spielberg, wyk. Harrison Ford, Karen Allen, Paul Freeman, Ronald Lacey
**17.40** Nasz nowy dom
**18.50** Wydarzenia, Sport, Pogoda
**19.25** Gość Wydarzeń
**20.00** Kabaret na żywo. Młodzi i Moralni

**22.05** Drużyna A - komedia sensacyjna, USA, 2010, reż. Joe Carnahan, wyk. Liam Neeson, Bradley Cooper, Jessica Biel, Quinton "Rampage" Jackson
**0.45** Głupi i głupszy bardziej - komedia, USA, 2014, reż. Bobby Farrelly, Peter Farrelly, wyk. Jim Carrey, Jeff Daniels, Rob Riggle, Laurie Holden
**3.05** Świat według Kiepskich
**4.40** Disco Gramy
**5.25** Telezakupy TV Okazje

## TVN

**5.20** Uwaga!
**5.40** Ukryta prawda
**6.25** Kuchenne rewolucje
**7.20** Nowa Maja w ogrodzie
**7.50** Akademia ogrodnika
**7.55** Ślub od pierwszego wejrzenia
**9.00** Dzień Dobry Wakacje
**11.31** Weekendowa metamorfoza
**12.25** Co za tydzień - magazyn
**13.00** Mask Singer
**14.25** Alvin i wiewiórki II - film przygodowy, USA 2009
**16.20** Battleship: Bitwa o Ziemię - film przygodowy, USA 2012, reż. Peter Berg, wyk. Taylor Kitsch, Alexander Skarsgard, Rihanna, Brooklyn Decker, Tadanobu Asano, Liam Neeson
**19.00** Fakty, Sport, Pogoda
**19.30** Kronika Speedway Grand Prix
**19.45** Uwaga!

**20.00** Władca pierścieni: Dwie wieże - film przygodowy, Nowa Zelandia, USA, Niemcy 2002, reż. Peter Jackson, wyk. Elijah Wood, Ian McKellen, Viggo Mortensen, Liv Tyler
**23.45** Ouija: Narodziny zła - horror, USA, Chiny, Japonia 2016, reż. Mike Flanagan, wyk. Annalise Basso, Elizabeth Reaser, Lulu Wilson, Parker Mack
**1.55** Kuchenne rewolucje
**2.55** Uwaga!

## SUPER POLSAT

**6.00** SuperLudzie**7.00** Psi patrol **10.05** SuperLudzie **10.45** Ania z Zielonego Wzgórza - film anim. **12.35** Aniołki Charliego - komedia sensacyjna **14.40** Jumanji: Następny poziom - film przygodowy **17.15** Emotki. Film - film anim. **19.00** Świat według Kiepskich **20.05** Hotel Transylwania - film anim. **21.55** Kolekcjoner kości - thriller, USA, 1999, reż. Phillip Noyce, wyk. Denzel Washington, Ed O'Neill, Angelina Jolie **0.25** Backdoor - wyjście awaryjne **1.00** Akademik **1.30** Akademik **2.00** Polacy za granicą **3.00** Polacy za granicą **4.00** Nasz nowy dom **5.00** Na ratunek 112 **5.30** Świat według Kiepskich z

## TVP SPORT

**6.40** Boks - Gala Bokserska. De La Hoya vs Mayweather **7.35** Niezwykłe historie Biało - Czerwonych - Ireneusz Paliński **8.00** RETRO TVP SPORT - MŚ 1982 - RFN - Włochy **10.00** Wioślarstwo - PŚ 2022, Lucerna **12.05** Sport w filmie dok. **13.30** Wioślarstwo - PŚ 2022, Lucerna **15.10** Siatkówka plażowa - Plaża Open 2022. **18.30** Strongman - Liga Mistrzów - Holandia **19.30** Siatkówka mężczyzn - Liga Narodów - Polska - Słowenia **22.30** Sportowy Wieczór **23.15** Piłka nożna - ME - EURO 2022 kobiet. Francja - Włochy **1.20** Boks - Gala Bokserska. Amir Khan vs. Danny Garcia, USA

## STOPKLATKA

**9.00** Komisarz Rex - serial **10.00** Hudson i Rex - serial **11.55** Przygody Merlina - serial **13.45** Hook - film przygodowy **16.45** Komedia małżeńska - komedia **18.50** Poirot: Tragedia w Marsden Manor - film kryminalny **20.00** Straszny film 2 - komedia **21.40** Prawo ojca - film sensacyjny **23.45** 11 minut - thriller

## TV 4

**8.00** Zagadki Starego Testamentu - film dok. **9.00** Galileo **11.00** Straszny dom - film anim. **12.55** Całe szczęście - komedia romantyczna **15.00** Okręt (1) - dramay wojenny **17.00** Gwiazdy Kabaretu **20.05** Jarhead: Prawo do powrotu - film wojenny **22.25** Fanatyk - thriller

# NIEDZIELA, 10.07

## TVN 7

**5.05** Szkoła - serial
**6.05** Wiza na miłość: dalsze losy
**7.00** Wyluzuj, Scooby Doo! - serial
**7.30** Beethoven VI: Wielka ucieczka - film familijny, USA
**9.35** Ukryta prawda
**12.50** Miłość jest wszystkim - komedia, Polska 2018
**15.30** Gremliny II - film sci - fi, USA
**17.50** Jestem na tak - komedia romantyczna, USA, Australia 2008, reż. Peyton Reed, wyk. Jim Carrey, Zooey Deschanel, Bradley Cooper, John Michael Higgins, Fionnula Flanagan
**20.00** Snajper - film wojenny, USA 2014, reż. Clint Eastwood, wyk. Bradley Cooper, Sienna Miller- Luke Grimes, Jake McDorman
**22.50** Jackie Chan: Pierwsze uderzenie - film sensacyjny, Hong Kong/USA 1996, reż. Stanley Tong, wyk. Jackie Chan, Chen Chun Wu, Jackson Lou, Bill Tung, Jouri Petrov
**0.25** Zbrodnie z pierwszych stron gazet
**1.30** Druga strona medalu - talk show

## PULS

**6.00** Prawdziwe motywy - serial
**8.10** Żandarm i kosmici - komedia, Francja 1979
**9.55** Żandarm i policjantki - komedia, Francja 1982
**11.55** Wasabi: Hubert zawodowiec - komedia kryminalna, Francja, Japonia 2001, reż. Gérard Krawczyk, wyk. Jean Reno, Ryoko Hirosue
**13.55** Pokojówka na Manhattanie - komedia romantyczna, USA 2002, reż. Wayne Wang, wyk. Jennifer Lopez, Natasha Richardson, Ralph Fiennes
**16.15** XXIII Mazurska Noc Kabaretowa 2022
**20.00** Kariera Nikosia Dyzmy - komedia, Polska 2002, reż. Jacek Bromski, wyk. Cezary Pazura, Anna Przybylska, Ewa Kasprzyk, Katarzyna Figura
**22.10** Sztos 2 - komedia sensacyjna, Polska 2011, reż. Olaf Lubaszenko, wyk. Bogusław Linda, Borys Szyc, Cezary Pazura, Edward Lubaszenko
**0.10** Śniadanie do łóżka - komedia romantyczna, Polska 2010

## TRWAM

**15.30** Centrum Ewangelizacji **16.00** Informacje dnia **16.10** Koncert życzeń **16.45** 180 lat na zdrowie **17.00** Zostań Żołnierzem RP **17.15** Sekrety mnichów **17.30** Sól Ziemi **17.55** Poczet Wielkich Polaków **18.00** Anioł Pański **18.05** Informacje dnia **18.15** Rozmowy niedokończone **19.25** Święty na każdy dzień **19.30** Opowieści z Księgi Cnót **20.00** Informacje dnia **20.20** Różaniec **20.50** Każde życie jest cudem **21.00** Apel Jasnogórski **21.20** Informacje dnia **21.40** Retrospekcja **21.45** Stan Bezpieczeństwa Państwa **21.55** Przedstawienie musi trwać **23.00** Jak my to widzimy **23.30** Tam, gdzie Bóg płacze

## TTV

**5.10** Projekt Cupid **6.10** Express **6.30** DeFacto **7.20** MądrzeJEMY z Katarzyną Bosacką **7.55** Down the road - serial **8.35** Gogglebox. Przed telewizorem **9.45** Express **10.05** Gogglebox. Przed telewizorem **11.05** Gorączka złota **12.10** Down the road - serial **12.55** Królowe życia - serial **13.35** Orzeł czy Reszka **14.35** Gogglebox. Przed telewizorem **15.45** Express **16.00** Gogglebox. Przed telewizorem **17.05** Walk the Line. Prosto do celu **17.45** Express **18.00** Królowe życia - serial **19.45** Express **20.00** Damy i wieśniaczki. PL **21.00** Gogglebox. Przed telewizorem **22.00** Orzeł czy Reszka **23.00** Down the road - serial

## TV6

**6.00** Detektywi w akcji **7.00** Columbo **9.00** Uczeń zegarmistrza - baśń filmowa **11.05** Śmiertelna zamiana - thriller **13.00** Septagon **15.00** Policjantki i Policjanci **20.00** Septagon **21.00** Agenci NCIS: Los Angeles **23.00** Narzędzie zagłady - film sci - fi **0.50** Włatcy móch **1.20** Włatcy móch **2.25** SuperLudzie

eprasa.pl 501855af68

# HOROSKOP

**WODNIK**

W poniedziałek unikaj sytuacji, które mogą się wiązać z zagrożeniem zdrowia. We wtorek i środę serdeczna atmosfera w domu, życzliwość w pracy. Na urlopach - chwile beztroskiej radości i pełnego relaksu. W czwartek i piątek dobrze przemyśl decyzje, które wiążą się z wydaniem pieniędzy. Weekend niesie wyzwania zawodowe, którym sprostasz bez trudu. Miłość można znaleźć, ale trzeba być otwartym.

**RYBY**

W poniedziałek pamiętaj, że nie musisz ulegać bezkrytycznie najbliższym. Nie każda ich zachcianka jest warta spełniania. We wtorek i środę masz przed sobą udane chwile zawodowe. Szykuje się nowy etap w karierze. W czwartek i piątek uda się sporo zmienić w domu. W weekend będą cię chętnie widzieć w każdym gronie, a twój osobisty urok wzrośnie. Korzystaj z dobrej passy i odpocznij.

**BARAN**

W poniedziałek inni mogą czuć się marnie, ale ty będziesz w stanie góry przenosić. Wykorzystaj dobrą passę zawodową. Może przeforsujesz własne zdanie w sprawach związanych z remontem czy zmianą mieszkania. We wtorek i środę może wyjść na jaw coś, czego nie brałeś pod uwagę. Decyzje będą trudne. W czwartek i piątek pora na staranne pielęgnowanie uczuć. Weekend bardzo rodzinny.

**BYK**

W poniedziałek pamiętaj, że dobra organizacja to początek sukcesu. We wtorek i środę ruszą sprawy, które cię najbardziej niepokoją. Ich wynik okaże się korzystny. Napłyną też pieniądze; uda się przekonać kogoś wpływowego do udzielenia poparcia. Czwartek i piątek mogą nieść przełom w uczuciach i finansach. Weekend dobry na wyjazdy i narady rodzinne. Szukaj tego, co łączy, podejmując decyzje miej na uwadze również siebie.

**BLIŹNIĘTA**

W poniedziałek i wtorek warto podjąć ważne rozmowy. Przyjdą ci do głowy dobre pomysły. W środę i czwartek najistotniejsze będą sprawy domu i rodziny. Uda się wyjaśnić nieporozumienia, zapanuje pokój. W interesach nie daj się wziąć na lep wzruszeń, licz uważnie i bądź twardy. W piątek nie bój się decyzji, to nada pęd twoim działaniom. Możliwa podróż, miłość, przygoda. Weekend pełen niespodzianek.

**RAK**

W poniedziałek możliwe kłopoty zdrowotne i sporo obowiązków. Znajdź pomocnika. We wtorek i środę przeznacz czas na sprawy domowe. Rodzinie będzie potrzebna twoja szczególna uwaga. W czwartek i piątek dobry czas na inwestycje, zakupy, decyzje finansowe. Bądź w ruchu, bezruch w pracy czy na urlopie cię zmęczy. W weekend ktoś zechce spełnić twoje marzenia. W miłości odważ się na otwarte działanie.

**LEW**

W poniedziałek dopisze intuicja, a ryzykując, nie popełnisz głupstwa. We wtorek sporo pracy, rób swoje i nie pisz się na rewolucję w życiu. Słuchaj innych, a dowiesz się czegoś ważnego. W środę i czwartek to, co dotąd zdawało się nie do ruszenia, nagle znajdzie szczęśliwe rozwiązanie. W piątek - wymarzony czas na odpoczynek. Stare troski odejdą, w uczuciach zrobi się obiecująco. Weekend to pora rozmowy.

**PANNA**

W poniedziałek i wtorek trzeba się liczyć z pewnym oporem materii. Potrzebujesz ciepła i czułości, a nie intensywnej pracy. Rób tyle, ile musisz, nie bierz na siebie cudzych spraw. W środę i czwartek uda się załagodzić spór w domu, zobaczysz świat z innej perspektywy. W piątek powodzenie przyniosą grupowe działania. Weekend przeznacz na spotkania z miłymi sercu ludźmi. Odpuść interesy.

**WAGA**

W poniedziałek na twojej drodze mogą pojawić się trudności. Dyplomacja tym razem nie pomoże, wskazany jest upór i żelazna konsekwencja. We wtorek i środę więcej odpowiedzialności i więcej korzyści. W finansach pojawi się nowy i dobry pomysł. W czwartek i piątek miłe flirty i odkrycie ważnej tajemnicy. Czeka cię też sporo pracy. W weekend zrelaksuj się, unikaj konfrontacji. Więcej ruchu!

**SKORPION**

Uważaj na zdrowie - banalna infekcja może cię wyprowadzić z równowagi, a zarazem pokrzyżować ważne plany. W poniedziałek uda ci się „podłączyć" pod cudzy sukces - nie miej wyrzutów, to będzie wyrównanie rachunków. We wtorek i środę dobry nastrój. Wiele zrozumiesz, zechcesz parę spraw zmienić. W czwartek i piątek dużo pracy, ale i sukcesy. Uda się coś, o czym nie śmiałeś marzyć. Weekend spokojny.

**STRZELEC**

Może teraz pojawić się szansa, jakiej sobie nie wyobrażasz. Nie przegap dobrej passy. W poniedziałek i wtorek więcej odpoczynku i zabawy niż pracy. W środę i czwartek atmosfera niezbyt miła, wytężona praca, sporo zadań. Nie rób tego, co inni uważają za słuszne; zrozum, czego ty potrzebujesz. W piątek zadbaj o interesy. Weekend pracowity, ale nie zabraknie miłych, godnych wspominania akcentów.

**KOZIOROŻEC**

W poniedziałek i wtorek nie daj się wplątać w cudze kłopoty. Rób to, co jest ważne dla ciebie. Może być ci teraz nieco smutno. W środę i czwartek poprawa humoru i sytuacji, w pracy uznanie, na urlopach świetna zabawa. Piątek to dobry dzień na podpisywanie umów, załatwianie istotnych spraw. Może się trafić dobra okazja. Weekend pomyślny dla finansów, będziesz w świetnej formie.

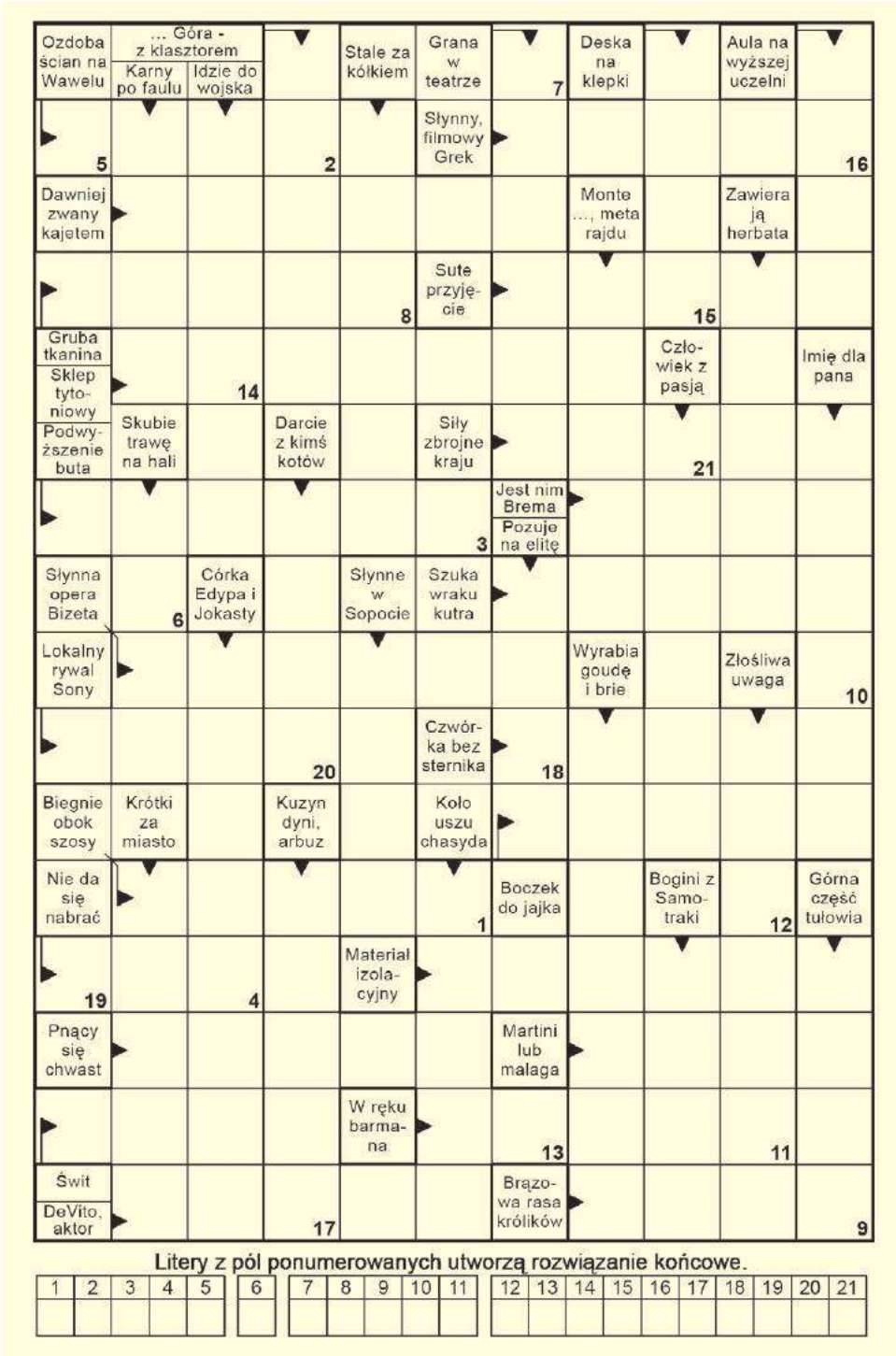


Litery z pól ponumerowanych utworzą rozwiązanie końcowe.

| 1 | 2 | 3 | 4 | 5 | 6 | 7 | 8 | 9 | 10 | 11 | 12 | 13 | 14 | 15 | 16 | 17 | 18 | 19 | 20 | 21 |
|---|---|---|---|---|---|---|---|---|---|---|---|---|---|---|---|---|---|---|---|---|
| | | | | | | | | | | | | | | | | | | | | |

lejdis & dżentelmen
studio fryzur • barber
Monika Tarnowska
507 507 846
(nowy nr telefonu)

Rozwiązanie krzyżówki z numeru 26 (2022) brzmi: **„Moskwa nie wierzy łzom"**. Spośród wszystkich osób, które wysłały poprawne odpowiedzi, wybraliśmy panią **Katarzynę Nastorowicz z Chełma.** Po odbiór nagrody zapraszamy w godz. 9–16 w terminie dwóch tygodni od momentu publikacji nazwiska zwycięzcy na łamach Super Tygodnia Chełmskiego. Warunkiem wzięcia udziału w konkursie jest przysłanie rozwiązania krzyżówki. Hasło wraz z kuponem należy dostarczyć do redakcji (w ciągu 5 dni od daty wydania) – pocztą, osobiście lub wrzucić do skrzynki ogłoszeniowej z logo Super Tygodnia. **Do wygrania talon do wykorzystania w Lejdis&Dżentelmen ul. Reformacka 28, Chełm.**

KRZYŻÓWKA
**nr 26** (2022)
super tydzień chełmski

# OFERTY DLA SAMOTNYCH SERC

### 697 Halinka

Wdowa po 60, na emeryturze, z własnym domem, szuka mężczyzny o dobrym sercu, na emeryturze, zmotoryzowanego, wesołego, z poczuciem humoru, do stałego związku i zamieszkania u mnie. Panom z ZK dziękuję.

### 698 Zbigniew

Mam 40 lat, 180 wzrostu. Poznam kobietę do stałego związku, ceniącą wartości rodzinne, która lubi życie na wsi.

### 699 Roman

Mam 78 lat, mieszkam we wsi Wygnanka, gmina Sosnówka. Poszukuję bratniej duszy na dobre i na złe. Posiadam gospodarstwo rolne z budynkami murowanymi, blisko szosy. Jestem emerytem. Poszukuję pani bez zobowiązań, która chciałaby ze mną zamieszkać. Proszę o poważne oferty.

### 700 Terenia

Wysoka 60-latka, niezależna finansowo, zmotoryzowana, bez nałogów pozna pana uczciwego oraz spokojnego w podobnym wieku z Chełma lub okolic. Lubię pracę i rozrywkę.

### 701 Anna

Mam 60 lat, jestem na emeryturze i prowadzę własną działalność gospodarczą. Po 30 latach odeszłam od męża, dzieci są usamodzielnione. Mam własny dom, szukam pana dobrego i rozsądnego w celu matrymonialnym.

### 692 Feliks

Od kilkunastu lat jestem wdowcem, ciężko jest mi żyć bez żony, nie mam nic ugotowanego do jedzenia. Jestem człowiekiem o dobrym sercu, nie piję alkoholu i nie palę. Szukam pani bez nałogów, może być z dzieckiem. Chętnie zamieszkam u pani w Chełmie. Mam 85 lat.

### 680 Andrzej

Emeryt, 68 lat, 174 cm wzrostu, rozwiedziony, niebieskie oczy, pozna panią do stałego związku.

## Potrzebujesz bratniej duszy, towarzystwa, miłości?

Przyślij do naszej redakcji swoją ofertę, napisz o swoich oczekiwaniach i pragnieniach.

List wyślij na adres redakcji. Każda oferta otrzyma swój numer kontaktowy, np: 001, 002. Nie będziemy podawać w gazetach nazwisk ani adresów osób składających oferty.

W liście w kilku słowach opowiedz o sobie: jak masz na imię, w jakim jesteś wieku, gdzie mieszkasz, jakie masz zainteresowania, dlaczego szukasz partnerki lub partnera i jakie masz wobec niego wymagania. Jeśli chcesz, możesz przysłać swoje zdjęcie, które uatrakcyjni ofertę.

Czytelnicy zainteresowani daną ofertą i osobą, powinni napisać do niej list, a do korespondencji dołączyć pustą kopertę ze znaczkiem pocztowym. Na pustej kopercie napisać numer oferty/osoby, do której mamy ten list odesłać. Redakcja będzie punktem kontaktowym dla osób, które zechcą się ze sobą poznać.

**KUPON nr 27**
Oferty dla samotnych
Aby oferta ukazała się w gazecie, należy dołączyć do niej oryginalny kupon z aktualnego numeru.

eprasa.pl 501855af68