Już dziś specjalny dodatek **ŚWIĄTECZNE GWIAZDECZKI**

● A w nim wielki album uśmiechniętych maluchów z Pomorza

Dziennik Bałtycki

77 lat

Wtorek 6.12.2022

www.dziennikbaltycki.pl

Nr 283 (23 735) //Rok 77
Cena 3,90 zł (w tym 8% VAT)

Święta coraz bliżej... Poznaj ceny choinek u leśników i w prywatnych firmach **str. 2**

FOT. SŁAWOMIR KOWALSKI

Co wydarzyło się w kartuskiej komendzie? Prokuratura wszczęła śledztwo **str. 4**

Święta w pracy. W grudniu portale zapełniają się ofertami pracy dla Mikołajów **str. 10**

FOT. 123RF

ASSOCIATED PRESS/EAST NEWS

ŚWIAT

Eksplozje w Rosji. Zginęły co najmniej trzy osoby, zniszczono samoloty **str. 6**

Lotnisko wyłącznie na użytek wojska?

W 2021 roku majątek lotniska, na który Gdynia przeznaczyła blisko 100 mln zł, przejęło Kosakowo. MON złożyło wniosek o przeznaczenie lotniska do wyłącznego użytkowania Sił Zbrojnych RP **str. 4**

Nr ISSN 2353-6160 Nr indeksu 350-028

Tanie kredyty hipoteczne dla kupujących pierwsze M **str. 12**

GDAŃSK UROCZYSTY POGRZEB MIECZYSŁAWA JAŁOWIECKIEGO

Marzenie dyplomaty zostało spełnione

Stanisław Balicki
stanislaw.balicki@polskapress.pl

Mieczysław Jałowiecki, człowiek, dzięki któremu Westerplatte stało się polskim przyczółkiem w Wolnym Mieście Gdańsku, spoczął wraz z żoną Zofią w Alei Zasłużonych na cmentarzu Srebrzysko.

Miejsce wiecznego spoczynku w Gdańsku dla swoich przodków to inicjatywa jego potomka Andrzeja Jałowieckiego, która stała się możliwa dzięki zaangażowaniu i współpracy rządu, miasta oraz Muzeum II Wojny Światowej, które zorganizowało uroczysty pogrzeb. - Dziś jestem szczególnie wzruszony - deklarował nad grobem prawnuk działacza państwowego i dyplomaty. - Marzenie mojego pradziadka zostało spełnione.

Czytaj str. 3

FOT. JAKUB STEINBORN

Prochy dyplomaty i działacza państwowego zostały sprowadzone z Wielkiej Brytanii, gdzie zmarł na emigracji w 1962 roku

REKLAMA 0010682652

TOTALIZATOR SPORTOWY

GRALIŚCIE I WYGRALIŚCIE!

Jesteście Wielcy! Dzięki Wam 27 obiektów otrzyma dofinansowanie, które pozwoli na rozwój działalności sportowej i kulturalnej w Waszej okolicy.

Gratulujemy i dziękujemy!

#WYgrywamy Razem, bo WYgrywamy zaczyna się od WY

gramywygrywamy.pl

eprasa.pl 50a2e26dcc

Jutro w naszej gazecie **Strona Zdrowia**

● Osteoporoza to najczęstsza choroba kości. Jakie są jej objawy? ● Nie tylko wypadanie włosów może świadczyć o niedoborze biotyny

Zamów **prenumeratę**
Dziennik Bałtycki **58 728 08 17**
prenumerata@prasa.gda.pl
prenumerata.dziennikbaltycki.pl

DYŻURNY „DZIENNIKA BAŁTYCKIEGO"

Pracuję w dziale wydarzeń „Dziennika Bałtyckiego" i czekam na Państwa zgłoszenia pod adresem: **daniel.nawrocki@polskapress.pl**

Daniel Nawrocki

POGODA NA POMORZU

Wtorek

2°C
1°C

Wiatr płd.-zach. 10 km/h

Uwaga Niewielkie opady śniegu

Środa

2°C
1°C

Wiatr zach. 12 km/h

Uwaga Niewielkie opady śniegu

KURSY WALUT

5.12.2022

Kupno/sprzedaż walut Kantor Green, tel. 58 346 02 48, Wrzeszcz przy Manhattanie, Dmowskiego, Grunwaldzka, Morena Carrefour, Rumia Auchan

EUR	462/477 (o)
USD	442/457 (-)
GBP	540/555 (+)
CHF	471/486(+)

Kantor Max, Gdańsk, ul. Jagiellońska

EUR	462/477 (o)
USD	442/457 (-)
GBP	540/555 (+)
CHF	471/486(+)

(+) wzrost ceny w stosunku do notowania poprzedniego, (-) spadek ceny w stosunku do notowania poprzedniego, (o) bez zmian

0010687318

Naszemu koledze

Dariuszowi Olejniczakowi

serdeczne wyrazy współczucia
z powodu śmierci

Mamy

składają

koleżanki i koledzy
z redakcji "Dziennika Bałtyckiego"

Boże Narodzenie pachnące lasem? Sprawdziliśmy, ile kosztują choinki

Agnieszka Kamińska
agnieszka.kaminska@polskapress.pl

Nadleśnictwa na Pomorzu, jak co roku, wkrótce zaczną sprzedaż choinek. Ich ceny są zróżnicowane. W większych miastach trzeba zapłacić więcej, w regionie mniej.

FOT. SŁAWOMIR KOWALSKI/ ARCHIWUM

Cena zależy od miejsca, gdzie jest sprzedawana, ale też od wysokości i gatunku drzewka

Najładniejsze drzewko to te prosto z lasu. Taka choinka swoim zapachem i wspomnieniami związanymi z jej własnoręcznym wycięciem stworzy w domu niezapomniany, wyjątkowy świąteczny nastrój.

Nadleśnictwo Gdańsk

Leśnicy z Gdańska oferują właśnie choinki, które będzie można w lesie samodzielnie wybrać i wyciąć. Trzeba tylko pamiętać, żeby wziąć ze sobą ręczne narzędzie do wycięcia drzewka - najlepiej ręczną piłę do drewna. Na miejscu leśnicy pomogą wyciąć i zapakować choinkę. Za jedno drzewko trzeba będzie zapłacić 50 zł.

Akcja „Choinkobranie" potrwa od 12 do 16 grudnia (w godz. 12-14) oraz 17 grudnia (godz. 8-15) przy leśniczówce w Sopocie (dojazd od ulicy Spacerowej). Leśnicy apelują też, żeby przed kupnem choinki, przygotować odliczoną gotówkę. W lesie nie można skorzystać z płatności kartą.

Nadleśnictwo Lubichowo

Z kolei np. w Nadleśnictwie Lubichowo (powiat starogardzki) za choinkę mierzącą do 2 metrów trzeba zapłacić od 35 do 50 zł brutto. Najtańsze są świerki i sosny, najdroższe jodły i daglezje. Większa choinka jest droższa. Za tą, która ma od 2 do 3 metrów, trzeba już zapłacić od 50 do 75 zł. Z kolei drzewka mierzące powyżej 3 metrów kosztują 120-150 zł.

Nadleśnictwo podaje też, że sprzedaż choinek prowadzona będzie w okresie od 15 do 23 grudnia: w leśnictwach w dni powszednie w godz. 7-9, przy siedzibie Nadleśnictwa Lubichowo w dni powszednie w godz. 8-14.

Nadleśnictwo nie prowadzi sprzedaży hurtowej, jedna osoba może kupić dwa drzewka.

Nadleśnictwo Kwidzyn

W Nadleśnictwie Kwidzyn za choinkę do 1,5 metra trzeba zapłacić 17 zł. Natomiast 30 zł kosztuje drzewko mierzące 1,5-2 metry. Wyższe są dostępne w następujących cenach: 36 zł - za drzewko, które ma od 2 do 3 m; 96 zł - od 3 do 5 m; 300 zł - od 5 do 7 m; 1200 zł - powyżej 7 m. Sprzedaż choinek będzie odbywała się w leśnictwach, w dni powszednie w godzinach 7-15.

Nadleśnictwo Kwidzyn informuje, że sprzedaż będzie prowadzona również przy siedzibie w dniach 19-23 grudnia (w godz. 9-16.30). Oto cennik: 25 zł - wysokość do 1,5 m, 45 zł - wys. 1,5 - 2 m 50 zł - wys. 2 - 3 m (cena obejmuje zapakowanie choinki w siatkę). Wprowadzono też możliwość zakupu przez instytucje oświatowe, kościoły, fundacje i stowarzyszenia bez względu na wysokość - maksymalnie do 5 sztuk po cenie 17 zł brutto, w okresie od 20.11.2022 r. do 14.01.2023 r.

Prywatne plantacje

Ile kosztują choinki w sklepach i na prywatnych plantacjach?

Na przykład w marketach budowlanych, za ciętą jodłę kaukaską trzeba zapłacić minimum ok. 65 zł (wysokość od 1,8 m). Za świerk w donicy (mierzący około pół metra) zapłacimy 25 zł. A taki, który ma do 100 cm, kosztuje 50- 60 zł. - Drzewka w tym roku będą droższe mniej więcej o 10 zł w stosunku do cen ubiegłorocznych. Najwięcej zapłacimy tuż przed świętami, ale też wybór drzewek będzie mniejszy. Cena zależy od wysokości i gatunku drzewka oraz, czy drzewko pięknie się prezentuje - mówi Wojciech Wojdyła, współwłaściciel plantacji w pow. starogardzkim.

©℗

MINĘŁA 6. ROCZNICA ŚMIERCI TOMASZA BOŁTA, NASZEGO FOTOREPORTERA

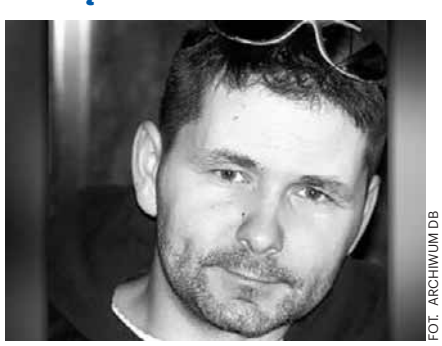

FOT. ARCHIWUM DB

Wczoraj minęła szósta rocznica przedwczesnej śmierci Tomasza Bołta, naszego kolegi z „Dziennika Bałtyckiego", jednego z najbardziej utalentowanych fotoreporterów w Trójmieście. W wieku zaledwie 44 lat przegrał walkę z chorobą. Z taką samą pasją i błyskiem w oku fotografował zarówno gwiazdy sportu, kinematografii i znane osoby z życia publicznego, jak i zwykłych mieszkańców. Wyróżniał się wrażliwością na piękno otaczającego nas świata. Po pracy w gdańskiej redakcji „Wieczoru Wybrzeża" ostatnie lata fotoreporterskiej aktywności spędził w gdyńskim oddziale „Dziennika Bałtyckiego". Mieszkał w Gdyni, jednak fotografował nie tylko swoje miasto. Tomka spotkać można było podczas ważnych, ciekawych wydarzeń w całym Trójmieście i na Pomorzu. Pozostawił po sobie nie tylko wspomnienia, ale także setki tysięcy zdjęć, które wykonał przez ponad dwadzieścia lat pracy zawodowej. Wiele z nich to wybitne ujęcia, które do dziś zachwycają i inspirują.

Szymon Szadurski

FOT. TOMASZ BOŁT

eprasa.pl 50a2e26dcc

GDAŃSK MIECZYSŁAW JAŁOWIECKI I JEGO ŻONA ZOFIA POWRÓCILI DO OJCZYZNY

To on kupił dla Polski Westerplatte!

Stanisław Balicki
stanislaw.balicki@polskapress.pl

Człowiek, dzięki któremu Westerplatte stało się polskim przyczółkiem w Wolnym Mieście Gdańsku, spoczął wraz z żoną Zofią w alei zasłużonych na cmentarzu Srebrzysko.

FOT. JAKUB STEINBORN

Wczoraj odbyły się uoczystości pogrzebowe Mieczysława Jałowieckiego, orędownika sprawy polskiej w Gdańsku

Miejsce wiecznego spoczynku w Gdańsku dla swoich przodków to inicjatywa jego potomka, Andrzeja Jałowieckiego, która stała się możliwa dzięki zaangażowaniu i współpracy rządu, miasta oraz Muzeum II Wojny Światowej, które zorganizowało uroczysty pogrzeb.

- Dziś jestem szczególnie wzruszony - mówił wczoraj nad grobem prawnuk działacza państwowego i dyplomaty. - Mieczysław Jałowiecki powraca do ojczyzny. Razem z nim powraca jego ukochana żona Zofia. Marzenie mojego pradziadka zostało dzisiaj spełnione. Dedykuję ten moment mojemu kochanemu ojcu Michałowi. Dzięki niemu ruszył ten cały proces. Ten dzień jest symbolicznym zamknięciem pewnego rozdziału bogatej, momentami trudnej i tragicznej historii mojej rodziny - dodał łamiącym się ze wzruszenia głosem.

- Państwo polskie będzie się dalej starać o to, żeby ważne postaci, zasłużone dla nas, którymi żyjemy emocjonalnie, których życiorysy podziwiamy, którzy są dla nas wzorem, wracali na ziemię polską - deklarował Jarosław Sellin, wiceminister kultury i dziedzictwa narodowego. - Dzisiaj Mieczysław Jałowiecki, tu w Gdańsku, na Srebrzysku, będzie czekał razem ze swoją małżonką na zmartwychwstanie obok innych polskich patriotów z kolejnych generacji, którzy walczyli o wolną i niepodległą Polskę. Obok Anny Walentynowicz, Anny Kurskiej, Dariusza Kobzdeja, Adama Rybickiego.

Mieczysław Jałowiecki był był polskim dyplomatą, orędownikiem sprawy polskiej w Gdańsku. Po I wojnie światowej został pierwszym delegatem rządu polskiego w tym mieście. Jako generalny delegat Ministerstwa Aprowizacji w Gdańsku zajmował się organizacją pomocy żywnościowej dostarczanej do Gdańska z USA. Od 1919 r. organizował wykup z rąk niemieckich wielu ważnych nieruchomości na terenie tego miasta, w tym na półwyspie Westerplatte (gdzie później powstała Polska Składnica Tranzytowa z garnizonem Wojska Polskiego).

Zorganizował także biuro paszportowe wydające wizy do Polski. Był członkiem komisji do spraw gdańskich przy polskiej delegacji biorącej udział w konferencji pokojowej w Paryżu. W 1924 r. za swą działalność dla ojczyzny został odznaczony Krzyżem Komandorskim Orderu Odrodzenia Polski. W 1939 r. wyjechał do Wielkiej Brytanii. Zmarł 10 marca 1962 r. w Beckenham pod Londynem, gdzie został pochowany.

©℗

KULTURA

GDAŃSK

65 lat Huelle w NCK

Przed nami Jubileusz 65. urodzin Pawła Huellego, który odbędzie się 9 grudnia o 18.00 w Sali Mieszczańskiej Ratusza Staromiejskiego w Gdańsku (ul. Korzenna 33/35). Będzie to również okazja do świętowania 35. rocznicy ukazania się pierwszego wydania „Weisera Dawidka". Rozmowę z Jubilatem poprowadzą Krzysztof Babicki (dyrektor Teatru Miejskiego im. Witolda Gombrowicza w Gdyni) oraz Jerzy Illg (redaktor naczelny Społecznego Instytutu Wydawniczego „Znak"). Uroczystość poprowadzi Agnieszka Michajłow. Bezpłatne zaproszenia na wydarzenie można odebrać w Czytelni Biblioteki Głównej (ul. Targ Rakowy 5/6) lub pod linkiem: evenea. Wydarzenie organizowane jest przez Nadbałtyckie Centrum Kultury w Gdańsku oraz Wojewódzką i Miejską Bibliotekę Publiczną im. Josepha Conrada-Korzeniowskiego w Gdańsku.

opr. szal

MATERIAŁ INFORMACYJNY PARP 0010682792

Idea Rozwoju Twojego Biznesu": inwestycje i efektywność energetyczna

Wzrost PKB oraz dochodów mieszkańców powinien wynikać bezpośrednio ze wzrostu produktywności i innowacyjności przedsiębiorstw. Jest to jedno z podstawowych założeń polityki gospodarczej państwa. Fakt ten wymaga zwiększenia poziomu inwestycji w gospodarce, dlatego tak ważne jest wspieranie nowych inwestycji, realizowanych przez przedsiębiorców.

Pomoc publiczna na nowe inwestycje była omawiana podczas siódmej wideokonferencji z cyklu **Idea Rozwoju Twojego Biznesu** pt. **„Program grantów na nowe projekty inwestycyjne, szczególnie istotne dla polskiej gospodarki. Na co będzie można uzyskać dotację?"**.

Granty na inwestycje
W trakcie spotkania **Zofia Kilian** z Centrum Inwestycji Polskiej Agencji Inwestycji i Handlu wyjaśniła uczestnikom, że w ramach programu wspierania inwestycji o istotnym znaczeniu dla polskiej gospodarki na lata 2011–2030 wsparcie jest udzielane z dwóch tytułów: kosztów kwalifikowanych tworzenia nowych miejsc pracy i kosztów kwalifikowanych inwestycji. Program jest w całości finansowany ze środków budżetu państwa. Następnie przybliżyła zasady korzystania z pomocy publicznej przez przedsiębiorców, wskazując różnice wysokości wsparcia inwestycji dla firm w zależności od ich wielkości i lokalizacji.

Wsparcie przyznawane jest w formie dotacji na podstawie dwustronnej umowy zawartej pomiędzy ministrem właściwym do spraw gospodarki a inwestorem. Ważne jest przy tym zachowanie zasady, że jest ona wypłacana proporcjonalnie do stopnia realizacji zobowiązań. Wszystkie szczegółowe założenia procesu aplikowania i rozliczania przyznanego grantu na inwestycje omówiła **Karolina Król-Skowyrska** z Centrum Inwestycji, Polskiej Agencji Inwestycji i Handlu.

Z grantów mogą skorzystać podmioty realizujące zarówno duże inwestycje o istotnym znaczeniu dla gospodarki, jak i średniej wielkości projekty, które są innowacyjne.Jako uzupełnienie grantów, dostępne są także inne instrumenty wsparcia projektów inwestycyjnych, takie jak: zwolnienie z podatku dochodowego, zwolnienie z podatku od nieruchomości, czy dotacje współfinansowane z funduszy strukturalnych UE udzielane w ramach krajowych i regionalnych programów operacyjnych. Aplikacja o grant musi być złożona przed rozpoczęciem inwestycji do Ministerstwa Rozwoju i Technologii oraz PAIH.

Druga część wideokonferencji miała charakter dyskusji. Ekspertki zachęcały, by przed złożeniem wniosku i formularza o grant skonsultować się z PAIH, co ułatwi przygotowanie dokumentów aplikacyjnych. Mówiły też o nowelizacji przepisów, która wkrótce ma uprościć zasady pomocy publicznej.

Efektywność energetyczna
Jak kształtować politykę energetyczną w firmie, jakich obszarów działalności dotyczy w głównej mierze i jakie daje korzyści, wyjaśniali z kolei eksperci podczas ósmej wideokonferencji z cyklu **Idea Rozwoju Twojego Biznesu** pt. **„Czy efektywność energetyczna wpływa na koszt prowadzenia działalności gospodarczej? Sprawdzamy!".**

W trakcie spotkania **dr inż. Cezary Szwed** z Politechniki Warszawskiej przekonywał, że sposobów na poprawę efektywności jest wiele, w tym m.in.: zmiana dostawcy prądu na oferującego tańsze taryfy, wymiana maszyn i urządzeń na zużywające mniej energii czy zapewnienie dostaw prądu z własnych źródeł. Poprawa efektywności energetycznej w każdej firmie jest częścią większego procesu, jakim jest zarządzanie zużyciem energii w przedsiębiorstwie. Chcąc wykorzystać niższe taryfy opłat za prąd w nocy, możemy przesunąć pracę urządzeń pobierających najwięcej energii na nocną zmianę.

Na to, że poprawa efektywności energetycznej ma dla firmy znaczenie nie tylko od strony zysków, zwracała uwagę **Aleksandra Stępniak** ze Stowarzyszenia Fala Renowacji. Poprawa efektywności energetycznej, to nie tylko opłacalność, ale i konieczność. Ta druga wynika z polityki Unii Europejskiej, a zwłaszcza realizcji obowiązującej od 2019 r. Zielonego Ładu. Działania na rzecz poprawy efektywności energetycznej są zdecydowanie tańsze od inwestycji w dodatkowe źródła energii.
W trzeciej prezentacji **dr hab. inż. Szymon Firląg** z Politechniki Warszawskiej na przykładzie uczelni i firm z branży budowlanej pokazywał, jak konkretnie poprawić efektywność energetyczną w procesie produkcji i nie tylko. Ekspert zwrócił uwagę, że takiej efektywności powinniśmy szukać nie tylko w zakresie energii elektrycznej, ale także w odniesieniu do zużywanego gazu.

Według Międzynarodowej Agencji Energetyki, przedsiębiorstwa oraz osoby prywatne mogą wpłynąć na zmniejszenie zużycia gazu, bo obniżenie temperatury w termostatach o 1°C przekłada się na oszczędność 10 mld m^3 gazu rocznie. Każdy następny 1°C to kolejna oszczędność pieniędzy. Według raportu Forum Energii „Jak obniżyć rachunki za energię przed najbliższą zimą?" redukcja ciepła w nieużywanych pomieszczeniach czy montaż termostatów stabilizujących temperaturę to obniżenie rachunków nawet o 8 proc. za każdy 1°C.
Wśród dobrych praktyk w zakresie poprawy efektywności działań energooszczędnych wskazywano na: redukcję zużycia energii, lepsze wykorzystanie tej, którą już dysponujemy i przestawienie produkcji energii na zielone źródła.

Darmowe konferencje dla przedsiębiorców
Cykl wideokonferencji **#idearozwojubiznesu** jest współorganizowany przez **Polską Agencję Rozwoju Przedsiębiorczości** oraz **Ministerstwo Rozwoju i Technologii.** Podczas spotkań, które odbywają się we wtorki i czwartki przez pięć tygodni do 8 grudnia włącznie, omówione zostaną najbardziej aktualne tematy związane z prowadzeniem biznesu w Polsce, nowe rozwiązania i regulacje prawne, a także zagadnienia, takie jak transformacja cyfrowa, efektywność energetyczna i zielona gospodarka. Udział w wydarzeniach jest bezpłatny. Szczegóły można znaleźć na stronie **https://www.parp.gov.pl/idearozwojubiznesu**

PARP Grupa PFR
Ministerstwo Rozwoju i Technologii
IDEA ROZWOJU TWOJEGO BIZNESU CYKL SPOTKAŃ ONLINE

eprasa.pl 50a2e26dcc

KRÓTKO

KASZUBY

Co się stało na komendzie w Kartuzach?

FOT. NASZE MAISTO KARTUZY

Służby pracują nad sprawą śmierci mężczyzny w pomieszczeniu dla osób zatrzymanych w Komendzie Powiatowej Policji w Kartuzach. Przypomnijmy, że chodzi o zdarzenie z soboty, 3 grudnia. Jak podaje Mariusz Duszyński, p.o. rzecznika prasowego Prokuratury Okręgowej w Gdańsku, kartuscy policjanci przeprowadzali tego dnia interwencję domową - zostali wezwani w związku z awanturą. Mundurowi zatrzymali 64-letniego mężczyznę. Był nietrzeźwy.

Już na komendzie w Kartuzach zatrzymanego zbadał lekarz, który nie stwierdził żadnych przeciwwskazań, aby 64-latek pozostał na terenie budynku do wytrzeźwienia. Mężczyzna trafił do pomieszczenia przeznaczonego dla osób zatrzymanych.

Ok. godz. 14-15 dyżurny funkcjonariusz zauważył jednak, że coś się dzieje. 64-latek był nieprzytomny, nie oddychał. Mimo podjętej reanimacji, mężczyzny nie udało się uratować. Wezwany lekarz pogotowia stwierdził zgon.

Na miejscu pracowali policyjny technik, lekarz sądowy oraz prokurator, zabezpieczono też monitoring. Sprawdzono również trzeźwość samych funkcjonariuszy - dyżurnego i jego zastępcy. Badanie dało wynik negatywy, obaj byli trzeźwi. Prokuratura wszczęła śledztwo w sprawie niedopełnienia obowiązków przez funkcjonariusza publicznego, w zbiegu z nieumyślnym spowodowaniem śmierci.
Na wczoraj zaplanowana była zaplanowano sekcja zwłok 64-latka. Badania mogą pomóc ustalić przyczynę zgonu zatrzymanego.

Maciej Krajewski

Węgla zimą nie zabraknie

Krzysztof Dunaj
krzysztof.dunaj@polskapress.plć

5 grudnia w Porcie Gdańskim Eksploatacja" odbyła się konferencja z udziałem premiera Mateusza Morawieckiego. Tematem przewodnim była dostawa węgla.

FOT. PRZEMEK ŚWIDERSKI

Tematem przewodnim konferencji premiera w gdańskim porcie był węgiel i jego dostępność

Podczas konferencji w Porcie Gdańskim Eksploatacja szef rządu podkreślał, że kiedy na rynku surowców - po ataku Rosji na Ukrainę - zapanował chaos i nie było normalnych mechanizmów rynkowych, trzeba było je zastąpić mechanizmami sprawnego państwa. Wskazał, że jeszcze niedawno jednym z podstawowych problemów Polaków był ten z węglem. Nie tylko z jego dostępnością, ale i ceną. Dwa, trzy miesiące temu węgiel w składach był po 3,5-4 tys. zł, a nawet przekraczał 4 tys. zł za tonę. Trzeba było to szybko zmienić.

- Zaproponowaliśmy dopłatę do węgla, żeby 3 tony były tańsze, a kiedy to okazało się niewystarczające, weszliśmy w ciąg logistyczny, uruchomione zostały wszelkie możliwości przeładunkowe, większy przywóz z całego świata i dzisiaj ten węgiel jest - tłumaczył Mateusz Morawiecki.

Podczas konferencji można było usłyszeć, że obecnie sytuacja wygląda tak, że w niektórych gminach składy węglowe, z którymi gminy podpisały umowy, są już zapełnione. Dlatego w porcie gdańskim czeka kilka składów. Mimo to pracownicy pracują 24 godziny na dobę przez siedem dni w tygodniu. Węgiel jest wywożony transportem kolejowym i samochodowym.

- Tu na Pomorzu pan wojewoda (od redakcji: Dariusz Drelich) zapewnił mnie, że niemal wszystkie gminy podpisały umowy, a przynajmniej węgiel do nich dociera. Cała ta umowa jest realizowana - dodał premier.

Morawiecki dodał, że już ponad 2 tys. gmin podpisało umowy z importerami. Odnosząc się do faktu, że jeszcze ponad 200 gmin nie podpisało umów, zapewnił, że w razie potrzeby zostanie zorganizowana odpowiednia logistyka, aby w żadnym gospodarstwie węgla nie zabrakło.

- Jeśli jakaś gmina z różnych względów nie współpracuje, to mieszkańcy mają zwrócić się do swoich włodarzy, aby ci umożliwili dostarczenie węgla bezpośrednio - czy to przez importerów, czy też inne składy węglowe. My taką logistykę zorganizujemy tak, żeby we wszystkich gospodarstwach domowych węgiel był - podkreślił.

Na temat węgla mówił też w Polsce wiceprzewodniczący wykonawczy Komisji Europejskiej Frans Timmermans. W czasie konferencji na Stadionie Śląskim w Chorzowie poinformował, że KE w poniedziałek zatwierdziła pięć planów sprawiedliwej transformacji polskich regionów górniczych. Łączna wartość zatwierdzonych planów to 3,85 mld euro. PAP

Lotnisko Gdynia-Kosakowo na użytek wojska?

Łukasz Kamasz
lukasz.kamasz@polskapress.pl

Ministerstwo Obrony Narodowej złożyło wniosek o przeznaczenie lotniska do wyłącznego użytkowania Sił Zbrojnych RP na cel obronności i bezpieczeństwa państwa.

FOT. PRZEMEK ŚWIDERSKI

W kwietniu 2021 roku gmina Kosakowo zakupiła majątek lotniska za 7 milionów złotych

Jak poinformowała gmina Kosakowo, do urzędu gminy wpłynęło pismo z Ministerstwa Obrony Narodowej skierowane do Ministerstwa Infrastruktury z wnioskiem o wyrażenie zgody na wszczęcie procedury rozwiązania przez wojewodę pomorskiego umowy dotyczącej użyczenia gminie Kosakowo nieruchomości lotniska wojskowego. W piśmie szef MON Mariusz Błaszczak prosi również o przeznaczenie lotniska do wyłącznego użytkowania Sił Zbrojnych RP na cel obronności i bezpieczeństwa państwa.

- Intencją wspomnianej umowy użyczenia 253 ha między Skarbem Państwa a gminą Kosakowo z 2010 roku - w celu realizacji zadań związanych z projektem lotniska cywilnego użytku publicznego - było strategiczne dla rozwoju gminy Kosakowo powołanie oraz funkcjonowanie na jej i gminy miasta Gdynia terenie lotniska cywilnego użytku publicznego. Płynąca z ministerstwa informacja, która inicjuje procedowanie zwrotu terenów do Skarbu Państwa, w zaskakujący sposób stawia pod znakiem zapytania niezwykle perspektywiczne plany gminy Kosakowo związane z funkcjonowaniem Lotniska Kosakowo - twierdzi gmina Kosakowo.

W kwietniu 2021 roku gmina Kosakowo zakupiła majątek lotniska za 7 milionów złotych. Oferta Kosakowa była jedyną w przetargu, który został ogłoszony ponownie, po tym, jak firma z Białej Podlaskiej nie otrzymała wymaganych prawem lotniczym zaświadczeń. W wyniku wygranego przetargu gmina Kosakowo może zarządzać infrastrukturą lotniska przez następne 20 lat. Nie ma możliwości sprzedaży ani rozebrania lotniska, a z obiektu nadal korzysta wojsko.

- Z umową tą związane są plany rozwoju gminy, długoletnie perspektywy tworzenia alternatyw komunikacyjnych. Niezmiernie trudno byłoby przyjąć decyzję ministerstw o konieczności przekazania do Skarbu Państwa Lotniska Kosakowo nie tylko w części wojskowej, ale również cywilnej pod zarządzanie wyłącznie wojskowe. Wójt gminy Kosakowo Marcin Majek podejmuje wszelkie możliwe kroki, by spróbować zapobiec realizacji tego scenariusza. Jeśli jednak argument do podjęcia tak niezwykle niepożądanej z perspektywy gminy Kosakowo decyzji stanowić będzie z uwagi na sytuację geopolityczną perspektywa obronności i bezpieczeństwa państwa, a przede wszystkim bezpieczeństwa każdego mieszkańca gminy Kosakowo, stanie się ona konieczna do zaakceptowania. W miarę pozyskiwania przez tutejszy urząd kolejnych informacji w sprawie będziemy je na bieżąco przekazywali do publicznej wiadomości mieszkańców w kolejnych komunikatach - czytamy w komunikacie urzędników.

Przypomnijmy, że ciągnący się od wielu lat spór Gdyni z Komisją Europejską dotyczył finansowania budowy lotniska cywilnego. KE w lutym 2014 roku uznała nakłady przeznaczone na budowę lotniska, za niedozwoloną pomoc publiczną, samorządy Gdyni i gminy Kosakowo zainwestowały w lotnisko prawie 100 mln złotych. Całą kwotę urzędnicy z Brukseli nakazali zwrócić do budżetu gminy. Doprowadziło to do tego, że port lotniczy nieposiadający już tych środków, postawiony został w stan upadłości. W 2017 roku Gdynia oraz miejska spółka Port Lotniczy Gdynia-Kosakowo wygrały w sprawie lotniska przed Sądem Unii Europejskiej. Sąd unijny unieważnił decyzję Komisji Europejskiej z powodów proceduralnych, tym samym w Gdyni mogły być realizowane loty pasażerskie, miasto jednak nie skorzystało z tego prawa. Kontrowersje w Gdyni wywołuje wciąż ciągnący się spór prawny wokół lotniska. Na początku roku władze miasta Gdyni informowały, że na spór prawny z Komisją Europejską o lotnisko wydały już ponad milion złotych.©℗

AKCJA CHARYTATYWNA 0110679903

eprasa.pl 50a2e26dcc

REKLAMA 0010685383

BAŁTYCKA MIKOŁAJKOWO

Zabierzcie dzieci na wyjątkowe spotkanie z Mikołajem w Galerii Bałtyckiej. To świetna okazja, żeby osobiście opowiedzieć mu o swoich marzeniach i uwiecznić magiczne chwile na wspólnych zdjęciach.

Chwile jak z bajki należą się każdemu!

GALERIA BAŁTYCKA

MODNE CENTRUM MIASTA

eprasa.pl 50a2e26dcc

POLSKA *i* ŚWIAT

WATYKAN

„Potworności wojny, każdej wojny, obrażają najświętsze imię Boga. A obrażają go tym bardziej, gdy jego imię jest używane, by usprawiedliwić tę niewysłowioną rzeź" – napisał papież Franciszek we wstępie do książki „Encyklika o pokoju na Ukrainie". To zbiór jego wypowiedzi od chwili rozpoczęcia rosyjskiej agresji na ten kraj. Jak dodał, „na wojnie wszyscy jesteśmy pokonani". Franciszek wezwał: „Módlmy się o pokój. Pracujmy na rzecz pokoju".

Gdy modlimy się nieprzerwanie i niestrudzenie o pokój w Ukrainie, nie możemy przyzwyczajać się do tej wojny

papież Franciszek

KRÓTKO

SZTOKHOLM

Wojna gangów w Szwecji

Młody mężczyzna zastrzelony w niedzielę wieczorem w Soedertaelje pod Sztokholmem jest siódmą ofiarą śmiertelną porachunków gangów w tym mieście oraz 60. w Szwecji w tym roku. Szef policji Anders Thornberg twierdzi, że sytuacja w 2023 roku niewiele się zmieni na lepsze. Poprzedni rekord liczby morderstw przy użyciu broni palnej w ciągu roku - 47 - z 2020 roku, został już pobity we wrześniu. „Niestety mamy w naszym kraju poważną sytuację, jeśli chodzi o przestępczość zorganizowaną. Nasze zasoby są nadwyrężone do granic możliwości. Niestety wiele rzeczy rozwija się w złym kierunku" - tak skomentował tegoroczne statystyki dotyczące strzelanin komendant główny szwedzkiej policji. Nowy prawicowy rząd Szwecji proponuje m.in. wprowadzenie w kodeksie karnym przestępstwa „promowania przestępczości wśród nieletnich". Do tej pory rekrutowanie młodocianych osób do gangów samo w sobie nie było przestępstwem. oprac. WS

ŚRODOWISKO

Martwe foki z Morza Kaspijskiego

W rosyjskiej Republice Dagestanu odnaleziono około 1700 martwych fok z zagrożonego gatunku nerp kaspijskich. Przyczyna na razie nie jest znana. Według Międzynarodowej Unii Ochrony Przyrody (IUCN) populacja fok cierpi z powodu łowiectwa, zniszczenia środowiska i zmian klimatu.

FOT. AFP/EAST NEWS

ZDROWIE

Rośnie liczba osób z depresją

- Ocenia się, że najpoważniejszym problemem społecznym na świecie będzie niebawem depresja - powiedział PAP psychiatra Jacek Koprowicz, kierownik Przychodni Zdrowia Psychicznego w Centralnym Szpitalu MSWiA w Warszawie. Podkreślił, że depresja bez wątpienia jest już poważną chorobą cywilizacyjną. - Jest to jeden z głównych czynników inwalidyzujących społeczeństwo nie tylko w Polsce, ale na całym globie - zaznaczył. Depresja to cała gama zaburzeń. - Nam się wydaje, że depresja to tylko smutek, ale przecież to ogrom innych objawów: uczucie zmęczenia, zrezygnowania, brak chęci do działania, brak radości przeżywania rzeczy, które kiedyś sprawiały przyjemność - podkreślił Koprowicz. PAP

Eksplozje w Rosji. Zniszczenia m.in. na lotnisku wojskowym

Karolina Wrońska
Moskwa

Do dwóch niemal jednoczesnych wybuchów doszło na lotniskach pod Riazaniem i miastem Engels, w europejskiej części Rosji.

W wyniku eksplozji zginęły co najmniej trzy osoby, uszkodzono też kilka samolotów wojskowych - poinformował niezależny rosyjski portal Meduza.

Na lotnisku w pobliżu Riazania miał miejsce wybuch cysterny z benzyną. W konsekwencji tego zdarzenia, a także spowodowanego nim pożaru co najmniej trzy osoby poniosły śmierć, a sześć zostało rannych. Jeden z samolotów został uszkodzony.

Z kolei na pasie startowym w bazie rosyjskich sił powietrznych w pobliżu miasta Engels, w obwodzie saratowskim, doszło do wybuchu bezzałogowego aparatu latającego. Uszkodzono dwa strategiczne bombowce Tu-95, dwie osoby zostały ranne - powiadomiła Meduza za kanałem Baza na Telegramie.

FOT. ASSOCIATED PRESS/EAST NEWS

Liczba lotów bojowych przeprowadzanych przez rosyjskie samoloty nad Ukrainą zmniejszyła się znacząco w porównaniu z pierwszymi tygodniami wojny

Baza lotnicza w pobliżu miasta Engels jest wykorzystywana przez rosyjskie wojska do atakowania celów cywilnych na Ukrainie. Z lotniska startują bombowce Tu-95, które następnie wystrzeliwują rakietowe pociski manewrujące w kierunku sąsiedniego kraju. Riazań leży około 200 km na południowy wschód od Moskwy. Baza lotnicza w mieście Engels znajduje się około 800 km od granicy z Ukrainą.

Tymczasem liczba lotów bojowych przeprowadzanych przez rosyjskie samoloty nad Ukrainą zmniejszyła się znacząco w porównaniu z pierwszymi tygodniami wojny, a Rosja straciła do tej pory ponad 60 samolotów, w tym prawdopodobnie w ostatnich dniach myśliwsko-bombowy Su-24M Fencer i samolot do ataków naziemnych Su-25 Frogfoot - przekazało w brytyjskie ministerstwo obro-ny. „Rosyjskie samoloty przeprowadzają obecnie prawdopodobnie kilkadziesiąt misji dziennie, w porównaniu ze szczytowymi poziomami sięgającymi 300 dziennie w marcu 2022 roku" - napisano w poniedziałek w codziennej aktualizacji wywiadowczej.

„Spadek liczby lotów jest prawdopodobnie wynikiem utrzymującego się wysokiego zagrożenia ze strony ukraińskiej obrony przeciwlotniczej, ograniczenia godzin lotu dostępnych dla rosyjskich samolotów oraz pogarszającej się pogody. Ponieważ taktyka rosyjskiego ataku naziemnego w dużej mierze opiera się na rozpoznaniu wizualnym i amunicji niekierowanej, rosyjskie siły powietrzne prawdopodobnie utrzymają niski poziom operacji ataku naziemnego w czasie złej zimowej pogody" - dodano.

Jarosław Kaczyński komentuje napięcie między Mateuszem Morawieckim a Zbigniewem Ziobrą

oprac. Lidia Lemaniak
Warszawa

Prezes Prawa i Sprawiedliwości odniósł się do konfliktu, który trwa między szefem rządu a liderem Solidarnej Polski.

Jarosław Kaczyński w rozmowie w Radiu Wrocław podkreślił, że głosowanie nad wotum nieufności wobec ministra sprawiedliwości „na pewno nie będzie próbą sił między premierem Morawieckim a ministrem Ziobro". - Premier Morawiecki z całą pewnością będzie bronił z mównicy sejmowej pana ministra i będzie głosował, a także ci najbliżsi mu ludzie, będą głosowali za tym, żeby to wotum nieufności odrzucić - mówił.

Kaczyński dodał, że racje dominują po stronie premiera. - Minister po prostu nie dostrzega różnego rodzaju komplikacji. No jakby nie zdaje sobie sprawy z zakresu uwikłań, w których jest Polska i musi być, bo jesteśmy na rynku światowym i jednocześnie jesteśmy w tych uwikłaniach, które wynikają z naszej obecności w Unii Europejskiej, a jednocześnie nasze społeczeństwo - i to jest wynik zdrowego rozsądku - chce, żeby Polska w Unii Europejskiej była. Gdyby to wszystko wziąć pod uwagę, to, owszem, zdarzają się błędy, ale generalnie rzecz biorąc, ta linia, która jest reprezentowana przez premiera, jest linią bezalternatywną - powiedział.

Prezes PiS pytany był też m.in. o to, czy Polska otrzyma pieniądze z Krajowego Planu Odbudowy przed przyszłorocznymi wyborami parlamentarnymi. - Co do tej sprawy to się nie wypowiadam, bo za wiele już było zwrotów sytuacji, żeby można było cokolwiek przewidzieć. Już parę razy wydawało, że już wszystko jest załatwione - mówił Kaczyński. PAP

AKCJA CHARYTATYWNA

0110684024

eprasa.pl 50a2e26dcc

strefa BIZNESU
strefabiznesu.pl

3,5 tys. stacji pod marką ORLEN ma działać w Europie do 2030 r.

45% ma wynosić udział stacji zagranicznych w sieci PKN ORLEN

79 stacji na Węgrzech przejął PKN ORLEN na mocy podpisanej kilka dni temu umowy

ZA TYDZIEŃ:

- Święta z długami w tle. Raport o sytuacji konsumentów

Drożejące auta zniechęcają do zakupu? Niekoniecznie...

Tomasz Troczyński
redakcja@polskapress.pl

Do końca października zarejestrowano 399 669 nowych pojazdów osobowych i dostawczych do 3,5 t. To spadek o 9% wobec 2021 r.

Według Cofidis Polska średnia cena aut, które Polacy kupili w tym roku posiłkując się kredytem, wzrosła aż o 15% w stosunku do 2021 r. i obecnie wynosi ok. 41 tys. zł.

Od stycznia do końca października zarejestrowano w Polsce 399 669 nowych samochodów osobowych i dostawczych do 3,5 t, czyli o 9% mniej niż w analogicznym okresie 2021 r. Wrzesień był pierwszym miesiącem br., kiedy zanotowano wzrost rejestracji aut w stosunku do tego samego okresu sprzed roku. A nawet tegoroczny wrzesień przyniósł trzeci wynik liczby rejestracji pojazdów od 2007 r., zatem widać duże poruszenie na rynku.

FOT. GETTYIMAGES

Wrzesień był pierwszym miesiącem br., kiedy zanotowano wzrost rejestracji aut w stosunku do tego samego okresu sprzed roku.

- Sierpień 2022 r. był pod względem liczby udzielonych kredytów na zakup samochodu rekordowym miesiącem w historii obecności Cofidis na polskim rynku. Polacy tłumnie ruszyli do salonów, dealerów i komisów w celu nabycia auta - najczęściej na kredyt - komentuje dyrektor generalny Cofidis Polska, Nuno de Oliveira.

Niestety mało prawdopodobne jest, że IV kwartał 2022 r. zakończymy z wyższą liczbą zarejestrowanych pojazdów niż w 2021 r.

Nie dość, że starsze, to jeszcze droższe

Jak wynika z danych Cofidis, średnia cena pojazdu zakupionego w tym roku - finansowanego w całości lub części kredytem - wynosi ok. 41 tys. zł. Jest to wzrost aż o 15% w stosunku do analogicznego okresu w 2021 r. Wzrost średniej ceny pojazdu idzie w parze także z wiekiem auta - średnia wynosi już 7,8 lat, co również stanowi wzrost - aż o 0,4 r.

Realny wzrost ceny zakupu pojazdów jest wyższy i jest efektem wzrostu ceny aut, ale też jest wynikiem wzrostu ceny kredytów. Zatem warto postawić na możliwie jak najkorzystniejsze produkty finansowe.

- Polscy kierowcy są coraz bardziej zainteresowani alternatywnymi do zakupu za gotówkę formami finansowania. Warto rozważyć wynajem długoterminowy z gwarancją stałej raty oraz możliwością wliczenia serwisu i ubezpieczenia w kwotę miesięcznej raty. W październiku udostępniliśmy w tej formule blisko 50% wszystkich samochodów z platformy Automarket.pl. Dwa lata temu zdecydował się na niego co trzeci klient - mówi Tomasz Otto, dyrektor Departamentu Strategii i Marketingu PKO Leasing.

- W nadchodzących miesiącach możemy się spodziewać, że ceny używanych aut wzrosną nawet o 8%. Dostrzegamy, że zwiększa się akceptacja przedsiębiorców na zakup używanych pojazdów, co w wielu przypadkach pozwala na uzyskanie oszczędności. Warto rozważyć wsparcie zakupu auta tańszymi formami finansowania - leasingiem lub kredytem samochodowym. 2023 r. najpewniej przyniesie wzrost cen transakcyjnych, ale będzie to już nieznaczna podwyżka - mówi Marcin Szulc z Cofidis Polska.

Jak wskazuje Związek Przedsiębiorstw Finansowych podsumowując III kwartał 2022 r., zmniejsza się prawdopodobieństwo zakupu przez Polaków dóbr trwałych. W ciągu roku jedynie 10,5% badanych rozważa zakup auta, a aż 78% planuje ten wydatek sfinansować w całości lub w części kredytem. Dla porównania - w II kwartale zakup pojazdu planowało 11,4% osób, a 74,1% rozważało wzięcie kredytu na ten cel.

Cofidis też szacuje, że w najbliższym czasie może pojawić się mniejsze zainteresowanie zakupem samochodu. ©℗

MATERIAŁ INFORMACYJNY PZU

0310662044

Benefity pracownicze to pożytek dla pracowników i pracodawców. Poznaj korzyści płynące z dodatkowych bonusów dla pracowników

Platforma benefitowa to usługa o wielu zaletach, dzięki której w łatwy sposób można nie tylko udostępnić pracownikom atrakcyjne dodatki, lecz również ułatwić rozliczenia z nimi oraz poprawić komunikację w firmie. Zastosowane w niej rozwiązania wiążą się zatem z licznymi korzyściami dla obu stron.

Coraz więcej firm decyduje się na sprawdzone rozwiązania, takie jak np. platforma benefitowa PZU, która zbiera doskonałe opinie wśród pracodawców i pracowników. Wynika to przede wszystkim z prostoty jej obsługi, licznych opcji oraz szerokiego katalogu dostępnych świadczeń.

Jak wygląda doładowanie środków na platformie benefitowej?

Każdy z pracowników, który korzysta z platformy benefitowej, może w ramach ZFŚS skorzystać ze środków z różnych źródeł – a więc z Zakładowego Funduszu Świadczeń Socjalnych, jak i środków obrotowych. Wystarczy, że pracodawca dokona odpowiedniego doładowania. Na udostępnionym koncie online widoczna jest określona pula, którą można dopasować do swoich potrzeb, nabywając za nią, tak jak w sklepie, różne produkty i usługi. Co niezwykle ważne, platforma benefitowa może być zintegrowana z systemem kadrowo – płacowym. Oznacza to, że dane o wykorzystanych świadczeniach mogą automatycznie trafiać do działu odpowiedzialnego za rozliczenia wynagrodzeń. To znaczne uproszczenie, dzięki któremu firma może zyskać dodatkowe oszczędności.

Top 5 najczęściej kupowanych benefitów na platformie PZU Benefity w ramach ZFŚS

Platforma Benefity PZU daje duże możliwości, jeśli chodzi o oferowane świadczenia w ramach ZFŚS. Najbardziej znane i cenione wśród pracowników są karty na zakupy w popularnych sklepach online i stacjonarnych, bilety do kina i wydarzenia kulturalne, karnety sportowe PZU Sport, dofinansowanie udziału w zawodach sportowych, czy też dofinansowanie wczasów. To TOP 5, jeśli chodzi o dostępne benefity, ale ich katalog jest znacznie szerszy. Co niezwykle ważne, użytkownik platformy ma do niej dostęp online przez 24 godziny na dobę, 365 dni w roku, z każdego urządzenia, także przenośnego.

Platforma benefitowa a digitalizacja procesów HR

Platforma benefitowa to usługa, która cieszy się dużym zainteresowaniem wśród pracodawców, ze względu na to, że ułatwia ona codzienną pracę przez digitalizację procesów HR. Dzięki takiemu rozwiązaniu możliwe jest bowiem nie tylko szybkie rozliczanie pracowników, ale także zmniejszenie obiegu papierowego o określone wnioski. Część z nich można bowiem złożyć przez nią elektronicznie. Doskonałym tego przykładem są: wniosek o wczasy pod gruszą, dofinansowanie okularów czy też o zapomogę w trudnej sytuacji finansowej. Platforma benefitowa zachęca także do organizowania zbiórek na określony cel, co wpływa na motywację całej kadry, sprawiając, że pracownicy integrują się ze sobą. Narzędzie oferowane przez PZU jest ponadto bardzo elastyczne. Pozwala ono na wprowadzenie wielu zmian, które są indywidualnie dopasowane do danego zakładu pracy i rodzaju prowadzonej działalności.

Jak zyskać dostęp do platformy PZU Benefity?

W celu uzyskania dostępu do platformy PZU Benefity należy wypełnić formularz kontaktowy, w którym podajemy podstawowe dane firmy, a więc nazwę, adres, numer NIP i liczbę osób zatrudnionych. Przedstawiciel PZU Benefity skontaktuje się, by porozmawiać o potrzebach i możliwościach pracodawcy. Na tej podstawie zostanie przygotowana oferta cenowa. Po jej akceptacji należy podpisać z PZU umowę na czas nieokreślony i doładować konto odpowiednią kwotą środków obrotowych zakładu pracy lub Zakładowego Funduszu Świadczeń Socjalnych. Wdrożenie systemu kafeteryjnego PZU w firmie jest możliwe na atrakcyjnych warunkach.

eprasa.pl 50a2e26dcc

Giganci
POLSKA PRESS 2022

„Giganci Polska Press" to projekt wyróżniający działania o fundamentalnym znaczeniu dla bezpieczeństwa Polski. Kapituła konkursowa pragnie nagrodzić osobowości za realizację przedsięwzięć, które poprawiają bezpieczeństwo Polek i Polaków. Nagrody zostaną przyznane w 7 kategoriach związanych z różnymi wymiarami bezpieczeństwa: militarnym, energetycznym, technologicznym, żywnościowym, gospodarczym, finansowym oraz związanym z ekosystemem.

FOT. GETTY IMAGES

Partnerzy

ORLEN

PGNiG GRUPA ORLEN

Energa GRUPA ORLEN

Partnerzy kategorii

PZU

BGK BANK GOSPODARSTWA KRAJOWEGO

PGZ

Lasy Państwowe

Krajowa Grupa Spożywcza

eprasa.pl 50a2e26dcc

Dodatek bezpłatny
Wtorek, 6 grudnia 2022 r.

Dziennik Bałtycki

ŚWIĄTECZNE GWIAZDECZKI

Poznajcie nasze ŚWIĄTECZNE GWIAZDECZKI! Jesteśmy gotowi się założyć, że święty Mikołaj ze swoim „ho, ho, ho" też z przyjemnością obejrzy nasz dzisiejszy dodatek pełen sympatycznych buziek. - To już taka nasza tradycja, że co roku o tej porze szukamy dzieci na okładkę specjalnych wydań gazety. Na laureatów czeka też jednak mnóstwo fantastycznych nagród - mówi redaktor prowadząca plebiscyt Katarzyna Borek. Jak wyjaśnia: tworzymy wielką świąteczną galerię zdjęć dzieci z naszego województwa. Spośród maluszków, dziewczynek i chłopców nasi Czytelnicy wybiorą dzieci, które trafią na okładki świątecznego i noworocznego wydania gazety. Wszystkie przesłane zdjęcia możecie zobaczyć właśnie dziś w tym specjalnym dodatku z okazji mikołajek: - Czekają wspaniałe nagrody, a wśród nich rodzinne sesje fotograficzne, vouchery na zakupy w sklepach SMYK, a w finale wyjazdy do Energylandii oraz główna nagroda - wycieczka do Paryża i do Disneylandu! Takie nagrody to nawet święty Mikołaj, by komentował, mrucząc z podziwu „ho, ho, ho"...

FOT. BT

eprasa.pl 50a2e26dcc

Aby oddać głos, wyślij na nr **7303** SMS o treści wskazanej przy nazwisku dziecka (koszt SMS-a: 3,69 zł z VAT)

Adam Kowalski DBZ.38

Alan Dołasiński DBZ.301

Aleksander Strugała DBZ.242

Alex Gielniak DBZ.39

Andrzej Litkowski DBZ.302

Antoni Płachecki DBZ.165

Bartosz Polleks DBZ.303

Borys Hołysz DBZ.40

Brajan Jankowski DBZ.400

Bruno Oleszkiewicz DBZ.105

Cezary Klimczak DBZ.136

Cezary Wyrzykiewicz DBZ.363

Damian Jaskulski DBZ.304

David Barcewicz Tapia DBZ.41

Davyd Tsyb DBZ.1

Dmytro Yakushev DBZ.42

Fabian Rajchert DBZ.43

Filip Skiba DBZ.305

Hubert Rybacki DBZ.306

Iwan Oćwieja DBZ.2

Jakub Litkowski DBZ.307

Jan Wildmann DBZ.3

Kacper Gackowski DBZ.106

Kacper Jankiewicz DBZ.364

Kacper Jegorow DBZ.44

Kacper Jesiołkowski DBZ.107

Ksawery Jasiński DBZ.45

Ksawery Piekarski DBZ.137

Kuba Belter DBZ.365

Kuba Guziuk DBZ.46

Leon Demkowicz DBZ.4

Leon Sarnowski DBZ.206

Maciek Świętek DBZ.47

Maksymilian Markowski DBZ.48

Maksymilian Saliniewicz DBZ.251

Marcel Janusz DBZ.49

Marcel Nowicki DBZ.261

Muhammad El Tanty DBZ.5

Norbert Czarnecki DBZ.308

Olaf Kulis DBZ.262

Oleksandr Mushka DBZ.345

Oliwier Ciecholewski DBZ.186

Oliwier Praszczyński DBZ.132

Paweł Lemański DBZ.385

Petro Yakushev DBZ.50

Przemysław Haber DBZ.309

Radosław Dietrych DBZ.240

Robert Jagodziński DBZ.51

eprasa.pl 50a2e26dcc

Stanisław Smiatacz DBZ.346

Stanisław Szczygłowski DBZ.207

Start Shuryberko DBZ.138

Tomasz Wojciechowski DBZ.310

Tymoteusz Dośpiał DBZ.366

Wiktor i Leon Gończ DBZ.381

Zbigniew Korycki DBZ.300

Agnieszka Fot DBD.54

Aleksandra Adamus DBD.310

Alicja Jankowska DBD.55

Amelia Chodowiec DBD.368

Amelia Jarosz DBD.56

Amelia Krause DBD.57

Amelia Struk DBD.259

Amelia Szynkowska DBD.1

Anastasiia Pavlushko DBD.488

Anna Lewińska DBD.311

Antonina Lech DBD.2

Antosia Łaska DBD.313

Basia Blok-Torzewska DBD.529

Blanka Markowska DBD.58

Bożena Makar DBD.3

Emilia Febert DBD.315

Emilia Gradowska DBD.412

Gabriela Kornaga DBD.59

Gaja Oćwieja DBD.60

Gaja Rządkowska DBD.61

Giulia Mulas DBD.4

Hana Łabaj DBD.62

Hanna Miotk DBD.511

Hanna Strumińska DBD.64

Helena Pilarska DBD.359

Ida Karwacka DBD.534

Ilona Tsyb DBD.5

Julia i Wiktoria Ogonowskie DBD.550

Julia Korzeniewska DBD.65

Julita Kasyna DBD.6

Justyna Wodzińska DBD.551

Kaja Frankowska DBD.66

Karolina Łuczak DBD.413

Katarzyna Lewińska DBD.318

Kinga Jankowska DBD.67

Kinga Portka DBD.319

Kornelia Gohr DBD.435

Kornelia Jakubiak DBD.414

Laura i Hania Cholewa DBD.465

Laura Klonkowska DBD.7

Laura Sochanek DBD.321

eprasa.pl 50a2e26dcc

Aby oddać głos, wyślij na nr **7303** SMS o treści wskazanej przy nazwisku dziecka (koszt SMS-a: 3,69 zł z VAT)

Lena Ciecholewska DBD.68

Lena Gwizd DBD.69

Lena Jankiewicz DBD.512

Lena Marciniak DBD.146

Liliana Kwiek DBD.8

Lilianna Gielniak DBD.70

Maja Brandys DBD.536

Maja Jasińska DBD.176

Maja Koperska DBD.369

Malwina Gawdzińska DBD.370

Manuela Bogun DBD.541

Marcela Siczek DBD.177

Marcelina Guzowska DBD.371

Marcelina Skiba DBD.178

Maria Danylchenko DBD.469

Maria Daszke DBD.170

Maria Drozdowska DBD.9

Marta Cieślik DBD.71

Martynka Rybacka DBD.470

Matylda Kasyna DBD.10

Nadia Guziuk DBD.72

Natalia Zych DBD.360

Nikola Karaś DBD.25

Oliwia Krajza DBD.11

Oliwia Mazurkiewicz DBD.473

Oliwka Przyjemska DBD.492

Pola Błaczkowska DBD.73

Pola Bojahr DBD.372

Pola Zurek DBD.74

Polina Savytska DBD.12

Sandra Ankiewicz DBD.513

Sandra Lewińska DBD.322

Sofiia Yakusheva DBD.75

Weronika Gałecka DBD.434

Wiktoria Adrian DBD.409

Zosia Świętek DBD.76

Zuzanna Jagodzińska DBD.77

Zuzanna Moszczyńska DBD.535

Zuzanna Nowicka DBD.408

Zuzia Dunajska DBD.323

Agatka Woźniak DBM.754

Alan Banaś DBM.557

Alan Młynarczyk DBM.734

Aleksander Ikonomu DBM.81

Aleksander Krzyżanowski DBM.82

Aleksander Ziaja DBM.83

Amelia Cyptor DBM.122

Antoni Brosdowski DBM.84

eprasa.pl 50a2e26dcc

Antoni Fąs-Czarnecki DBM.85

Antonina Konkol DBM.558

Aurelia Giemza DBM.625

Bogusław Gawlik DBM.86

Borys Ambroziak DBM.45

Cezary Łochowski DBM.46

Daria Morhunova DBM.451

Dominika Nazaruk DBM.597

Dorotka Romanowska DBM.47

Feliks Blekicki DBM.668

Filip Wisniewski DBM.210

Franciszek Krause DBM.87

Henryk Pilarski DBM.530

Iga Barcewicz DBM.88

Inez Sirocka DBM.817

Izabela Suchta DBM.626

Jagoda Beszczyńska DBM.627

Jagoda Mróz DBM.707

Jakub Hildebrand DBM.628

Jakub Mikołajewski DBM.89

Jakub Sochacki DBM.298

Jakub Wilczewski DBM.211

Jan Czarnecki DBM.693

Jędrek Bogun DBM.813

Jeremiasz Bogun DBM.812

Julia Zadora Von Łączkowska DBM.439

Kacper Czura DBM.90

Kacper Sosnowski DBM.531

Karol Szczypień DBM.91

Klementyna Fiłonowicz DBM.49

Kornelia Czaplińska DBM.212

Kornelia Kalwarska DBM.629

Kornelia Olczak DBM.267

Kornelia Ryżewska DBM.512

Lara Chodubska DBM.92

Laura Kaczmarek DBM.755

Laura Oleszkiewicz DBM.213

Laura Wyrzykowska-Heikura DBM.50

Laura Żuchowiecka DBM.93

Leon Fiedorczuk DBM.598

Leon Ostrajch DBM.756

Liliana Czubak DBM.757

Liliana Tempska DBM.94

Lilianna Serafinowicz DBM.341

Liwia Strugała DBM.513

Łucja Stankiewicz DBM.103

Łucja Toporek DBM.758

Maciej Szleszyński DBM.52

eprasa.pl 50a2e26dcc

Aby oddać głos, wyślij na nr **7303** SMS o treści wskazanej przy nazwisku dziecka (koszt SMS-a: 3,69 zł z VAT)

Maja Czerw DBM.663

Maja Gałka DBM.680

Maja Jereczek DBM.53

Maja Żółkowska DBM.270

Maksym Jaskulski DBM.95

Maksymilian Cyptor DBM.239

Maksymilian Matuszewski DBM.596

Maksymilian Przemysław Grzegorczyk DBM.840

Maksymilian Szczepankowski DBM.214

Malika Akhmiss DBM.532

Malwina Majer DBM.452

Marcelek Wilczyński DBM.63

Marceli Miłosz DBM.392

Marcelina Danielak DBM.342

Marcelina Mackun DBM.801

Marcelina Sarnowska DBM.453

Maria Krawczykowska DBM.694

Maurycy Bogun DBM.814

Mia Barkowska DBM.829

Michalinka Opiła DBM.54

Mikołaj Pawelczyk DBM.215

Milena Hinz DBM.455

Nadia Missa DBM.796

Nadia Prekurat DBM.55

Natalia Adrian DBM.556

Natan Molenda DBM.555

Nela Dusinkiewicz DBM.56

Nikodem Korwel DBM.456

Nikodem Pastuszuk DBM.57

Nikodem Szultka DBM.706

Nikodem Warych DBM.96

Nikola Konieczka DBM.799

Nikola Małkowska DBM.818

Nikola Szymendera DBM.58

Oliwia Piasecka Markoń DBM.787

Oliwia Tyce DBM.599

Oliwier Birr DBM.197

Oliwier Kisiel DBM.97

Oliwier Nowaczyk DBM.630

Oliwier Poręba DBM.128

Oliwier Siurnicki DBM.430

Oliwier Waśkiewicz DBM.554

Paweł Pietrzak DBM.216

Piotr Klinkosz DBM.743

Pola Kida DBM.600

Polina Paniuta DBM.98

Rita Kąkol DBM.217

Zuzanna Bisewska DBM.564

eprasa.pl 50a2e26dcc

Robert Góralczyk DBM.601

Róża Świeczkowska DBM.684

Sara Gontarek DBM.553

Sebastian Masiulaniec DBM.378

Sofia Zagórska DBM.457

Stanisław Ciepluch DBM.99

Stanisław Cieśliński DBM.841

Stanisław Krajnik DBM.59

Stanisław Łukasik DBM.541

Stanisław Sienkiewicz DBM.218

Stanisław Tarasiuk DBM.278

Stanisław Wodowski DBM.279

Szymon Szynkowski DBM.60

Szymon Zgrajka DBM.631

Teresa Neill DBM.673

Tymon Gielniak DBM.100

Tymon Janusz DBM.101

Tymon Ptak DBM.602

Tymon Zaworski DBM.268

Tymoteusz Smyk DBM.280

Urszula Kowalczyk DBM.102

Wiktor Kasyna DBM.61

Wiktor Orlikowski DBM.802

Wiktoria Czapiewska DBM.219

Wiktoria Harasimowicz DBM.281

Wiktoria Kurek DBM.793

Wiktoria Laskowska DBM.62

Yakiv Topchylo DBM.220

Zofia Grabarek DBM.393

Zuzanna Kobierzyńska DBM.64

Zuzanna Miotk DBM.792

Zuzanna Misior DBM.65

Aaron Herbeda DBZ.52

Aleksander Kujat DBZ.108

Alex Ryduchowski DBZ.208

Andrii Duda DBZ.53

Antoni Grobel DBZ.109

Antoni Owsianik DBZ.187

Artur Gradowski DBZ.110

Ayomide Odukomaiya DBZ.367

Borys Zakrzewski DBZ.358

Bruno Kaczor DBZ.311

Dariusz Wysocki DBZ.139

Eryk Woźniak DBZ.252

Fabian Drzewiecki DBZ.131

Ignacy Pasternak DBZ.263

Igor Budzisz DBZ.54

Jakub Brzeziewicz DBZ.6

eprasa.pl 50a2e26dcc

Aby oddać głos, wyślij na nr **7303** SMS o treści wskazanej przy nazwisku dziecka (koszt SMS-a: 3,69 zł z VAT)

Karol Woźniak DBZ.253

Konrad Nizioł DBZ.209

Krystian Kujawa DBZ.396

Krystian Wilma DBZ.312

Marcel Maciejkiewicz DBZ.386

Mateusz Maszkowski DBZ.140

Michał Kozłowski DBZ.141

Mikołaj Żynis DBZ.55

Natan Hirsz DBZ.254

Nikodem Potoczny DBZ.56

Oliver Mastalerz DBZ.142

Oliwer Mierzejewski DBZ.111

Oskar Hebel DBZ.143

Sean Roberts DBZ.368

Stanisław Radajak DBZ.210

Stanisław Wrzesiński DBZ.103

Tadeusz Jędrzejczak-Renk DBZ.211

Tomasz Zięba DBZ.57

Tymon Dtost DBZ.188

Wiktor Nasiadko DBZ.349

Aleksandra Kozłowska DBD.179

Aleksandra Mierkowska DBD.78

Amelia Czerwińska DBD.79

Amelia Kujawa DBD.543

Anastazja Kujawska DBD.260

Antonina Kraczkowska DBD.437

Barbara Zielińska DBD.219

Dominika Michalska DBD.80

Eleonora Raietska DBD.180

Iga Speth DBD.181

Izabela Klebba DBD.175

Julia Kochanek DBD.248

Julia Prochowska DBD.343

Julia Prokopiuk DBD.261

Kinga Kujawa DBD.544

Kornelia Rogocka DBD.344

Laura Ofiarska DBD.147

Laura Wojtaszewska DBD.81

Lena Kucharska DBD.438

Liliana Wychnowska DBD.493

Maja Maszkowska DBD.182

Maja Pałczyńska DBD.183

Maja Serkowska DBD.13

Maja Wiśniewska DBD.220

Malwinka Buława-Bartosik DBD.345

Marcelina Kołaczyńska DBD.361

Martyna Rychert DBD.262

Mia Brocks DBD.82

eprasa.pl 50a2e26dcc

Michelle Nwaeze DBD.439

Mila i Lena Polender DBD.184

Nadia Koźlik DBD.83

Natalia Zielińska DBD.221

Nina Buja DBD.373

Oliwia Czerlik DBD.213

Oliwia Hatsenko DBD.84

Pola Cyglicka DBD.440

Pola Potoczny DBD.85

Weronika Rudniak DBD.249

Wiktoria Pilawka DBD.263

Yelyzaveta Duda DBD.86

Zoe Formela DBD.87

Zofia Kraśnicka DBD.346

Zuzanna Mikołajczyk DBD.88

Adrianna Bubel DBM.831

Adrianna Klebba DBM.221

Aleksander Chlebicz DBM.265

Aleksander Jeka DBM.674

Amira Belal DBM.685

Antoninka Rumian DBM.449

Bruno Szeląg DBM.222

Daria Filipiev DBM.759

Dorian Barczykowski DBM.343

Edward Szyba DBM.223

Emilia Tomińska DBM.836

Fabian Miler DBM.632

Franciszek Posłowski DBM.282

Hania Certa DBM.552

Hanna Czerwińska DBM.104

Ida Bednarska DBM.507

Jagoda Szur DBM.603

Jakub Jankowski DBM.592

Jakub Nowak DBM.106

Jan Wesołowski DBM.744

Julia Przeradzka DBM.736

Kamila Zacharowska DBM.837

Krzysztof Wiatr DBM.551

Lew Posmyk DBM.66

Liliana Gruba DBM.435

Liliana Pasieka DBM.323

Lilianna Wirkus DBM.633

Liwia Owsianik DBM.107

Maja Gutowska DBM.224

Maja Karasewicz DBM.394

Majka Górczyńska DBM.108

Marcel Wężyk DBM.760

Nadia Koleniec DBM.344

eprasa.pl 50a2e26dcc

Aby oddać głos, wyślij na nr **7303** SMS o treści wskazanej przy nazwisku dziecka (koszt SMS-a: 3,69 zł z VAT)

Natan Pomieczynski DBM.225

Nela Serkowska DBM.67

Nela Sukalowska DBM.325

Nelia Misiarz DBM.202

Oliwia Grudnowska DBM.761

Oliwia Kaleta DBM.68

Oliwia Meyer DBM.69

Oliwier Karpiuk DBM.226

Oskar Raietskyi DBM.283

Paulina Leśniak DBM.762

Remigiusz Kostanek DBM.206

Ryszard Biczkowski DBM.675

Sara Soroka DBM.284

Teodor Wala DBM.676

Tymoteusz Daniluk DBM.395

Wiktor Dziadyk DBM.208

Zosia Hebel DBM.286

Aleksander Jabłoński DBZ.243

Daniyl Kudarenko DBZ.112

Kamil Biegaj DBZ.369

Krzyś Biegaj DBZ.370

Oliwier Ciba DBZ.58

Patryk Pranschke DBZ.113

Vadym Lokhonia DBZ.384

Amelia Kummer DBD.14

Emilia Naskręt DBD.264

Hanna Salamaga DBD.185

Julia Nowakowska DBD.374

Justyna Brejdla DBD.148

Karolina Głowacz DBD.222

Magdalena Majewska DBD.89

Maria Salamaga DBD.186

Martyna Mosakowska DBD.441

Olga Gidzielska DBD.187

Pola Cieślucińska DBD.483

Sona Sargsyan DBD.494

Waleriia Kudarenko DBD.149

Aleksander Lis DBM.109

Anastazja Demianiuk DBM.514

Antoni Krystian Mienik DBM.550

Dmytro Nishchymenko DBM.71

Dominika Graban DBM.345

Dominika Toppa DBM.529

Filip Sypniewski DBM.433

Ignacy Drzeżdżon DBM.72

Ignacy Gurzęda DBM.549

Ignacy Romanowski DBM.73

Kacper Drews DBM.346

eprasa.pl 50a2e26dcc

Klaudia Witkowska DBM.459

Leon Pardo DBM.695

Maciej Piotrowski DBM.623

Marcela Dąbkowska DBM.548

Marcelina Madanowska DBM.287

Marcelina Malinowska DBM.460

Milan Kowalski DBM.110

Nadia Langa DBM.547

Nikodem Dzikowski DBM.209

Zuzanna Dalecka DBM.74

Zuzanna Zarębska DBM.111

Borys Labuda DBZ.212

Cyprian Plutowski DBZ.144

Daniel Statsenka DBZ.114

Krzysztof Szulc DBZ.145

Michael Wasilewski DBZ.166

Oskar Leszczyński DBZ.201

Stanisław Dziedzic DBZ.264

Tomasz Staszewski DBZ.297

Wojtek Ilnicki DBZ.213

Amelia Chomentowska DBD.546

Cecylia Poks DBD.214

Emilia Wasilewska DBD.415

Estera Poterała DBD.150

Gracjana Dubińska DBD.514

Lenka i Bianka Jabłońskie DBD.549

Marcelina Raczynska DBD.410

Natalia Kucharska DBD.15

ZAGŁOSUJ!
Aby zagłosować, wyślij na nr 7303 SMS o treści podanej przy nazwisku dziecka
(koszt SMS-a: 3,69 z VAT)

Oliwia Orłowska DBD.416

Róża Kwiatkowska DBD.442

Viktoriia i Veronika Zemliankiny DBD.288

Yeva Yasnova DBD.324

Zuzanna Ciaś DBD.325

Antonina Koterwa DBM.689

Bibiana Mańkowska DBM.380

Eliza Krzewińska-Jabłońska DBM.112

Konrad Dubiński DBM.763

Łukasz Staszewski DBM.604

Nadia Poterała DBM.227

Róża Raczynska DBM.461

Tadeusz Obertyński DBM.113

Wiktor Dyba DBM.348

Antoni Botwinionek DBZ.37

Antoni Jóźwiak DBZ.36

Dawid Maj DBZ.313

Hubert Gierszewski DBZ.169

Zofia Jędrzejewska DBM.194

eprasa.pl 50a2e26dcc

Aby oddać głos, wyślij na nr **7303** SMS o treści wskazanej przy nazwisku dziecka (koszt SMS-a: 3,69 zł z VAT)

Hubert Szarpak DBZ.382

Jakub Zalewski DBZ.115

Kacper Król DBZ.350

Karol Breszka DBZ.170

Maciej Król DBZ.351

Mikołaj Szultk DBZ.59

Natan Tobolski DBZ.399

Nikodem Stoltman DBZ.189

Paweł Bunk DBZ.359

Sebastian Kloskowski DBZ.146

Agata Żynda DBD.495

Amelka Tandecka DBD.224

Anastazja Szultk DBD.90

Anna Wojciechowska DBD.16

Hanna Palbicka DBD.91

Julia Marchut DBD.474

Kinga Kloskowska DBD.151

Kornelia Gniot DBD.362

Lenka Reca DBD.17

Maja Gliszczyńska DBD.515

Maria Franc DBD.516

Maria Urbaszewska DBD.92

Milena Goliszek DBD.517

Mishel Bławat DBD.406

Nadia Mańczak DBD.326

Nadia Szulfer DBD.93

Nela Baumgard DBD.375

Weronika Goliszek DBD.518

Wiktoria Szultk DBD.94

Zuzia Mańczak DBD.327

Zuzia Wenta DBD.443

Barbara Baumgard DBM.288

Ewa Gostomska DBM.728

Filip Caplin DBM.803

Filip Kuskowski DBM.228

Franciszek Dzienisz DBM.835

Gracjan Szulfer DBM.114

Ignacy Stoltman DBM.396

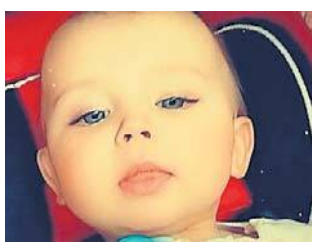
Igor Okonek DBM.397

Jakub Strojk DBM.434

Julia Gostomska DBM.462

Kaja Kuling DBM.804

Kalina i Joanna Kucharczyk DBM.448

Kornelia Złośnik DBM.705

Maja Maikowska DBM.463

Maksymilian Lis DBM.75

Marcel Nowicki DBM.229

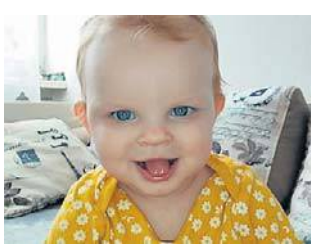
Maria Knopik DBM.783

eprasa.pl 50a2e26dcc

Mikołaj Stefański DBM.115

Nadia Gierszewska DBM.349

Nikodem Gliwa DBM.704

Nikodem Szyca DBM.815

Paweł Matowicz DBM.340

Tymek Gaca-Osojca DBM.116

Artur Chernyshov DBZ.60

Bohdan Chernyshov DBZ.61

Ignacy Betcher DBZ.62

Igor Ćwikliński DBZ.190

Iwo Rakowski DBZ.63

Jakub Polski-Laska DBZ.64

Jaś Klaman DBZ.8

Kacper Izdepski DBZ.265

Kacper Ossowski DBZ.116

Ksawier Mowiński DBZ.291

Leon Berlik DBZ.117

Lucjan Berlik DBZ.118

Nikodem Wirkus DBZ.191

Tymur Chernyshov DBZ.65

Alicja Niklasz DBD.188

Amelia Matyszewska DBD.265

Hanna Kloskowska DBD.363

Helena Kubica DBD.189

Janina Januszewska DBD.190

Julia Kasprzak DBD.95

Julia Łangowska DBD.328

Laura Izdepska DBD.376

Lena Lenz DBD.505

Leyla Dolna DBD.225

Liliana Szczepankiewicz DBD.96

Lilly Łyczywek DBD.540

Magda Kąkolewska DBD.18

Marcelina Łangowska DBD.152

Michalina Kupczak DBD.97

Patrycja Gornowicz DBD.377

Paulina Wincencjusz DBD.153

Sophia i Lily Bruski DBD.145

Zofia Łangowska DBD.329

Zofia Nojman DBD.98

Zuzanna Stanisławska DBD.226

Aleksandra Cieminska DBM.230

Amelia Bystroń DBM.117

Anna Radniecka DBM.231

Antoni Kowalczyk DBM.350

Armine Karapetyan DBM.605

Arthur i Kevin Lewandowscy DBM.560

Blanka Krzyżostaniak DBM.546

eprasa.pl 50a2e26dcc

Aby oddać głos, wyślij na nr **7303** SMS o treści wskazanej przy nazwisku dziecka (koszt SMS-a: 3,69 zł z VAT)

Blanka Wojtas DBM.351

Franciszek Cieślinski DBM.118

Iga Czaplewska DBM.232

Ivo Wittstock DBM.352

Jakub Jankowski DBM.381

Kajetan Stopa DBM.703

Kamil Adamczyk DBM.119

Kamil Brzezinski DBM.764

Klara Goebel DBM.233

Klara Kaszubowska DBM.322

Konrad Czapiewski DBM.788

Laura Drywa DBM.827

Leon Uszkiewicz DBM.289

Ludwik Berlik DBM.234

Marcel Bazarnik DBM.120

Maria Szada Borzyszkowska DBM.326

Miłosz Kujawski DBM.339

Nadia Olejniczak DBM.327

Nikodem Czarnecki DBM.786

Nikodem Pestka DBM.733

Sara Schmidt DBM.290

Wiktoria Jaracz DBM.702

Zuzanna Kloskowska DBM.533

Zuzanna Kowcun DBM.76

Zuzanna Stopa DBM.235

Andrzej Lemański DBZ.9

Daniel Rubezhanskyi DBZ.244

Filip Bielacki DBZ.167

Filip Kosarczuk DBZ.66

Gabriel Peterwas DBZ.67

Jakub Koronowicz DBZ.68

Jan Miętki DBZ.192

Kuba Głowacki DBZ.178

Mateusz Kaszuba DBZ.398

Mikołaj Panek DBZ.177

Nikodem Obarzanek DBZ.176

Szymon Bedliński DBZ.331

Tomasz Domański DBZ.147

Amelia Popowniak DBD.433

Daria Bondar DBD.266

Janka Domańska DBD.191

Julia Urbaniak DBD.19

Lea Panek DBD.250

Łucja Drewczyńska DBD.100

Magdalena Gierszewska DBD.172

Michalina Domańska DBD.192

Milena Małek DBD.519

Natalia Głogowska DBD.547

eprasa.pl 50a2e26dcc

Paulina Szulc DBD.251

Roksana Ronowska DBD.99

Sara Wielandt DBD.330

Amelia Obarzanek DBM.382

Aurelia Perzanowska DBM.464

Blanka Głowacka DBM.353

Ignacy Borowski-Modrzejewski DBM.236

Jagoda Tomaszczyk DBM.121

Lila Szczepańska DBM.516

Maria Rubezhanska DBM.375

Michalina Fijoł DBM.383

Sara Marek DBM.727

Wiktoria Rulewicz DBM.634

Zuzanna Szczepańska DBM.517

Adam Kleina-Obi DBZ.69

Adrian Sawicki DBZ.214

Albert Ciepiela DBZ.332

Antoni Grzywa DBZ.10

Antoś Ergül DBZ.11

Błażej Karpiński DBZ.387

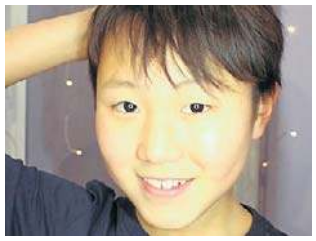
Enkuul Byambadulam DBZ.215

Franek Czerw DBZ.216

Gabriel Karpiński DBZ.388

Gracjan Sawicki DBZ.266

Igor Grześkowiak DBZ.193

Igor Jenczewski DBZ.333

Jerzy Krysiuk DBZ.70

Jonasz Majcher DBZ.12

Kajetan Bracha DBZ.119

Marcel Niewodowski DBZ.13

Marcel Riecke DBZ.179

Mikołaj i Victor Jaroń DBZ.200

Natan Łowigus-Bośko DBZ.163

Nikodem Bartodziej DBZ.217

Oliwier Hinc DBZ.352

Piotr Przybysz DBZ.218

Sebastian Formela DBZ.14

Stanisław Kuśmierczyk DBZ.15

Stanisław Szpalerski DBZ.394

Szymon Rupiński DBZ.221

Teodor Ciupak-Mituła DBZ.16

Tymon Lehmann DBZ.267

Wiktor Proniewicz DBZ.334

Agnieszka Formela DBD.20

Amelia Głodowska DBD.267

Amelia Janas DBD.347

Anastasiia Tursakhatova DBD.154

Władysław Wełnicki DBM.565

eprasa.pl 50a2e26dcc

Aby oddać głos, wyślij na nr **7303** SMS o treści wskazanej przy nazwisku dziecka (koszt SMS-a: 3,69 zł z VAT)

Blanka Wojtkun DBD.417

Ida Łuczyńska DBD.102

Julia Hościłło DBD.484

Julia Rataj DBD.103

Julia Schuchardt DBD.52

Justyna Słowik DBD.104

Kinga Kosmal DBD.268

Kinga Sawicka DBD.378

Lena Neumann DBD.193

Lilia Ziółkowska DBD.482

Lilit Avagyan DBD.418

Maja Niewodowska DBD.21

Maja Stanisławska DBD.22

Marcelina Chełstowska DBD.475

Maria Wojnicz DBD.155

Matylda Bielińska DBD.105

Melania Lewańczyk DBD.290

Melania Siwicka DBD.53

Michalina Grabarek DBD.23

Nadia Neumann DBD.194

Nadia Niedzielska DBD.156

Nadia Stanisławska DBD.24

Natalia Łowigus-Bośko DBD.218

Nela Przybysz DBD.292

Nela Wasińska DBD.490

Ola Grześkowiak DBD.349

Oliwia Luksenburg DBD.227

Pola Kuśmierczyk DBD.26

Roksana Gerent DBD.489

Róża Naczk DBD.545

Zofia Iwanowska DBD.173

Adam Zielke DBM.77

Aleksander Łowigus-Bośko DBM.328

Amelia Parchoniuk DBM.291

Anita Parchoniuk DBM.292

Antoni Naczk DBM.819

Antonina Hennig DBM.200

Antonina Szałajda DBM.78

Apollo Mata DBM.237

Barbara Nowaczyk DBM.635

Blanka Szymańska DBM.545

Emilia Urban DBM.691

Filip Kowitz DBM.123

Franciszek Ziembiński DBM.293

Gaja Herka DBM.329

Helena Wudarska DBM.429

Iga Kotwa DBM.201

Ignacy Lewańczyk DBM.683

eprasa.pl 50a2e26dcc

Ignacy Szpalerski DBM.805

Ignaś Pytel DBM.438

Jakub Marosz DBM.696

Jakub Piszcz DBM.636

Jakub Richert DBM.606

Józef Wojnicz DBM.79

Julia i Amelia Avagyan DBM.594

Kaja Padewska DBM.637

Kamil Janczak DBM.431

Kazimierz Urbanek DBM.238

Kinga Bielecka DBM.544

Klara Łuczyńska DBM.124

Kornelia Hudak DBM.384

Krzysztof Gumuła DBM.80

Laura Malek DBM.385

Laura Orłowska DBM.782

Leon Budziaszek DBM.1

Leszek Krysiuk DBM.125

Liana Kruta DBM.272

Lilianna Liszewska DBM.638

Maksymilian Stanisławski DBM.240

Marcelina Wróblewska DBM.294

Martyna Barsul DBM.454

Miłosz Wasiński DBM.681

Nadia Mirek DBM.828

Natalia Święcikowska DBM.2

Nicole Kulynych DBM.3

Olaf Turzyński DBM.126

Olivia Trushyna DBM.765

Oliwia Korejke DBM.127

Otylia Lehmann DBM.591

Pola Świetlik DBM.129

Roksana Goralczyk DBM.639

Sara Suchocka DBM.295

Sylviia Shkribliak DBM.269

Szymon Kiwitt DBM.399

Tymon Hinc DBM.701

Tymoteusz Leszczyński DBM.543

Zuzanna Luksenburg DBM.354

Zuzanna Zarembska DBM.518

Adam Brzeziński DBZ.371

Alan Kryszewski DBZ.342

Albert Kupka DBZ.71

Aleksander Koszałka DBZ.268

Antoni Dzienisz DBZ.340

Antoni Staroszczyk DBZ.194

Antoni Świeczkowski DBZ.185

Antoni Wreza DBZ.161

eprasa.pl 50a2e26dcc

Aby oddać głos, wyślij na nr **7303** SMS o treści wskazanej przy nazwisku dziecka (koszt SMS-a: 3,69 zł z VAT)

Filip Gosz DBZ.269

Franciszek Bistroń-Toporek DBZ.72

Hubert Lewandowski DBZ.104

Hubert Plichta DBZ.353

Igor Pirch DBZ.314

Jakub Ptach DBZ.148

Julian Sikora DBZ.315

Kacper Dawidowski DBZ.17

Kajetan Bianga DBZ.158

Kajetan Kuberna DBZ.120

Leon Ramczykowski DBZ.134

Michał Dołęga DBZ.270

Michał Mering DBZ.341

Natan Makurat DBZ.149

Nikodem Lewandowski DBZ.73

Oliwier Baranowski DBZ.121

Oliwier Jaskulski DBZ.397

Oliwier Łukasz Plichta DBZ.292

Oskar Skubiszewski DBZ.18

Pawełek Radomski DBZ.293

Remigiusz Konarzewski DBZ.19

Sebastian Florian DBZ.271

Szymon Richert DBZ.335

Tymon Dawidowski DBZ.20

Wiktor Pioch DBZ.74

Wojciech Lis DBZ.123

Wojciech Mering DBZ.124

Agnieszka Kotłowska DBD.332

Alicja Wójcik DBD.216

Amelia Cierocka DBD.269

Hanna Fularczyk DBD.444

Hanna Richert DBD.476

Helena Lewandowska DBD.106

Helena Olszewska DBD.27

Julia Mrozewska DBD.477

Karolina Lewandowska DBD.552

Klara Stromska DBD.533

Kornelia Plichta DBD.379

Krystyna Konarzewska DBD.107

Laura Puzdrowska DBD.520

Lena Langa DBD.431

Lidia Dzienisz DBD.380

Magdalena Maszota DBD.445

Maja Ptach DBD.195

Malwina Mathea DBD.364

Marcelina Lawrenz DBD.196

Marta Popowicz DBD.419

Martyna Lewandowska DBD.108

eprasa.pl 50a2e26dcc

Matylda Neubauer DBD.109

Milena Dawidowska DBD.110

Milena Majchrzak DBD.381

Nikola Dawidowska DBD.28

Nikola Skierka DBD.531

Nikola Wilma DBD.496

Nina Świeczkowska DBD.256

Oliwia Sadowska DBD.228

Oliwia Szwinkowska DBD.169

Otylia Okroy DBD.291

Paula Trawczyńska DBD.157

Paulina Przybysz DBD.111

Pola Czaja DBD.382

Tatiana Klimczak DBD.112

Wiktoria Nojmiler DBD.29

Wiktoria Zdrojewska DBD.497

Zofia Przyłoga DBD.365

Zuzanna Grzenkowicz DBD.113

Zuzanna Lubomska DBD.383

Aleksandra Guz DBM.241

Alicja Wilma DBM.700

Amelia Wika DBM.745

Anastazja Czapiewska DBM.542

Anastazja Kupka DBM.131

Anastazja Łusiak DBM.798

Artur Szwinkowski DBM.266

Blanka Plitt DBM.296

Dominik Wendt DBM.400

Emilia Gosz DBM.4

Eryk Czoska DBM.522

Fabian Kostuch DBM.465

Franciszek Bigus DBM.401

Franciszek Mońko DBM.534

Helena Konarzewska DBM.5

Helena Teca DBM.242

Helenka Hebel DBM.132

Henryk Hinc DBM.331

Honorata Szyca DBM.133

Hubert Okrój DBM.820

Ignacy Buc DBM.297

Ignacy Kański DBM.6

Ignacy Wenta DBM.134

Ignacy Zieliński DBM.7

Igor Haza DBM.299

Igor Kwiatkowski DBM.519

Jan Przyłoga DBM.535

Julia Ewa Byczkowska DBM.766

Julia Nikel DBM.402

eprasa.pl 50a2e26dcc

Aby oddać głos, wyślij na nr **7303** SMS o treści wskazanej przy nazwisku dziecka (koszt SMS-a: 3,69 zł z VAT)

Kaja Klimczak DBM.135

Kinga Kotłowska DBM.450

Kinga Wojtaszyk DBM.376

Klara Baca DBM.466

Klara Jastrzębska DBM.640

Kornelia Czaja DBM.441

Larisa Hirsz DBM.8

Laura Laskowska DBM.355

Laura Liedtke DBM.136

Laura Mejer DBM.9

Laura Piotrowska DBM.137

Leon Choszcz DBM.821

Leon Puzdrowski DBM.767

Liliana Gosz DBM.768

Łucja Gillmeister Wesierska DBM.332

Maja Gosz DBM.561

Maja Kuberna DBM.243

Maksymilian Kopczyński DBM.300

Marcel Biankowski DBM.10

Marcel Damps DBM.686

Marcelina Biankowska DBM.372

Marcelina Krauza DBM.138

Mateusz Zawadzki DBM.301

Melania Kaczorowska DBM.356

Michalina Katarzyna Kielińska DBM.244

Mikołaj Okrój DBM.641

Mikołaj Przybysz DBM.140

Milena Kuleta DBM.642

Milenka Klasa DBM.141

Miłosz Dominik DBM.302

Nadia Kuchta DBM.769

Nadia Makurat DBM.285

Nadia Plichta DBM.562

Nadia Świeczkowska DBM.467

Natalia Sikora DBM.643

Nikodem Dawidowski DBM.142

Nikola Krause DBM.789

Nina Lubomska DBM.563

Oktawia Joskowska DBM.143

Oliwier Miotk DBM.595

Oliwier Stencel DBM.607

Oskar Barbash DBM.669

Pola Ziembacz DBM.473

Raisa Bistroń-Toporek DBM.144

Szymon Kryszewski DBM.682

Vanessa i Dawid Grot DBM.264

Wiktoria Czaja DBM.403

Wiktoria Hallmann DBM.145

eprasa.pl 50a2e26dcc

Wiktoria Indernalik DBM.205

Zofia Bulczak DBM.245

Zofia Müller DBM.246

Zuzanna Puzdrowska DBM.806

Alan i Aleks Willner DBZ.101

Alan Miśkiewicz DBZ.150

Aleksander Linda DBZ.241

Aleksander Matyszczak DBZ.222

Antoni Kondracki DBZ.202

Antoni Stosik DBZ.162

Artem Kratiuk DBZ.75

Bruno Szwarc DBZ.372

Franciszek Jagiełka DBZ.102

Franciszek Stormann DBZ.389

Gabriel Jeżewski DBZ.151

Jeremi Skórowski DBZ.223

Julian Hapka DBZ.224

Natan Hapka DBZ.225

Nikodem Hapka DBZ.220

Oliwier Ożarowski DBZ.272

Ryszard Jenta DBZ.171

Wiktor Jaroniec DBZ.76

Adrianna Stosik DBD.114

Amelia Jereczek DBD.174

Amelia Wolska DBD.229

Anna Jażdżewska DBD.115

Apolonia Linda DBD.334

Eliza Skrzyńska DBD.446

Judyta Plata DBD.384

Julia i Lena Szlasa DBD.466

Larysa Kluka DBD.168

Maja Dobbek DBD.385

Marika Jeżewska DBD.197

Martyna Wolska DBD.247

Matylda Werochowska DBD.30

Michalina Werochowska DBD.31

Nadia Odya DBD.230

Oliwka Krason DBD.270

Patrycja Piotrzkowska DBD.350

Pola Muller DBD.295

Aleksander Jereczek DBM.276

Aleksander Nakielski DBM.508

Aleksander Rogowski DBM.468

Antoni Borkowicz DBM.469

Blanka Mysza DBM.146

Dalia Herman-Hassan DBM.588

Eliza Hapka DBM.470

Emilia Gackowska DBM.247

eprasa.pl 50a2e26dcc

Aby oddać głos, wyślij na nr **7303** SMS o treści wskazanej przy nazwisku dziecka (koszt SMS-a: 3,69 zł z VAT)

Eryk Liss DBM.536

Filip Matyszczak DBM.442

Hubert Bieliński DBM.404

Iga Miśkiewicz DBM.333

Ignacy Stankowski DBM.471

Izabela Macholla DBM.699

Jakub Skórowski DBM.474

Julia Okroj DBM.520

Laura Rybakowska DBM.698

Maja Kozikowska DBM.472

Maja Lewandowska DBM.521

Maksymilian Gackowski DBM.697

Marcel Gruchała DBM.709

Marcel Odya DBM.357

Milenka Bruniecka DBM.770

Nadia Grulkowska DBM.475

Natanek Sylka DBM.476

Nikola Labuda DBM.510

Oliwia Sturmowska DBM.11

Róża Gransicka DBM.371

Róża Mazur DBM.147

Tymoteusz Talaśka DBM.148

Vanessa Gostomska DBM.12

Wiktoria Błaszkowska DBM.303

Wojciech Borzyszkowski DBM.807

Zofia Narloch DBM.334

Antoni Jędras DBZ.152

Bogdan Szmidt DBZ.336

Filip Kozicki DBZ.373

Franciszek Szpryngiel DBZ.21

Ignacy Mondziński DBZ.357

Jakub Czeszejko DBZ.22

Jakub Szeląg DBZ.226

Jan Manelski DBZ.316

Józef Jaworski DBZ.77

Konrad Szeląg DBZ.227

Maciej Szczepański DBZ.228

Marcel Waga DBZ.360

Nikodem Rąbalski DBZ.374

Olek Laskowski DBZ.78

Oliwier Ostrowski DBZ.153

Oliwier Wiśniewski DBZ.203

Oskar Krzywdziński DBZ.317

Szymon Gryń DBZ.180

Szymon Kozicki DBZ.375

Szymon Rąbalski DBZ.376

Tadeusz Krywalski DBZ.362

Wojciech Czachorowski DBZ.195

eprasa.pl 50a2e26dcc

Agata Presnal DBD.521

Andżelika Szmidt DBD.478

Antonina Błachnio DBD.32

Antonina Kowalak DBD.504

Dajana Wiertel DBD.198

Emilia Mrozinska Jankowska DBD.296

Gabrysia Presnal DBD.522

Helena Marianna Drańska DBD.430

Julia Netkowska DBD.351

Julia Siemianowska DBD.271

Julia Wodzisławska DBD.506

Kaja Zaręba DBD.231

Kinga Rylska DBD.199

Klaudia Szeląg DBD.297

Laura Chyła DBD.386

Laura Gryń DBD.252

Lena Adamska DBD.33

Lena Kalinowska DBD.116

Lena Kowalska DBD.232

Lena Wilk DBD.447

Liliana Chyła DBD.387

Liliana Musielewicz DBD.352

Magdalena Szczepańska DBD.298

Maria Kwintera DBD.212

Marietta Żakowska DBD.448

Michalina Błachnio DBD.37

Nadia Waga DBD.507

Natalia Lewandowska DBD.353

Nikola Ostrowska DBD.217

Wiktoria Kozicka DBD.523

Zahra Nader Ali DBD.449

Zofia Presnal DBD.524

Zuzanna Gryń DBD.257

Zuzanna Kania DBD.354

Zuzanna Nowicka DBD.34

Alan Zaręba DBM.358

Aleksandra Jurkiewicz DBM.537

Aleksandra Żur DBM.771

Amelia Tworkowska DBM.304

Anna Janina Smolińska DBM.477

Antoni Plichta DBM.263

Brajan Michalski DBM.644

Gabriela Kania DBM.523

Gabriela Mazur DBM.405

Hanna Siekierska DBM.386

Hubert Sikora DBM.690

Igor Ostrowski DBM.305

Igor Rąbalski DBM.772

eprasa.pl 50a2e26dcc

Aby oddać głos, wyślij na nr **7303** SMS o treści wskazanej przy nazwisku dziecka (koszt SMS-a: 3,69 zł z VAT)

Jan Kłos DBM.587

Jan Małachowski DBM.306

Julian Świąder DBM.794

Kaja Cybulska DBM.808

Kaja Kowalak DBM.740

Konrad Wedelsted DBM.149

Konstanty Horbal DBM.150

Kornelia Sidorowicz DBM.248

Laura Miklewicz DBM.842

Lena Wittstock DBM.151

Leon Grabiński DBM.608

Liliana Okońska DBM.406

Magdalena Jóźwik DBM.407

Maja Szat DBM.645

Marika Łukasiak DBM.678

Mateusz Maślach DBM.797

Mikołaj Dalecki DBM.843

Nella Lou Szypkowska DBM.739

Nikodem Gąsior DBM.839

Oliwier Gryń DBM.478

Oliwier Jastrowski DBM.307

Oliwier Kowalski DBM.832

Oliwier Kraśniewski DBM.408

Pola Kubiak DBM.308

Sebastian Kapusta DBM.586

Stanisław Krywalski DBM.746

Szymon Bachor DBM.152

Tymoteusz Ważny DBM.153

Urszula Netkowska DBM.524

Wiktor Buszko DBM.154

Wiktor Folcher DBM.204

Zofia Pontek DBM.844

Zosia Hrynowiecka DBM.409

Zuzanna Broda DBM.309

Aleksander Bibliw DBZ.318

Aleksander Maśliński DBZ.383

Ignacy Wieczorek DBZ.196

Julian Synowicz DBZ.319

Kacper Gruchała DBZ.273

Kacper Szymikowski DBZ.23

Miłosz Pałac DBZ.181

Oliwier Nagel DBZ.229

Seweryn Langa DBZ.390

Stanisław Bednarz DBZ.320

Wiktor Żelek DBZ.79

Wojciech Dunst DBZ.24

Aleksandra Heksel DBD.258

Amelia Lelek DBD.355

eprasa.pl 50a2e26dcc

Ewa Jankowska DBD.388

Helena Jankowska DBD.389

Julia Jolanta Wrześniewska DBD.420

Laura Urban DBD.299

Maja Drońska DBD.450

Martyna Lubińska DBD.451

Mila Sośnicka-Krzemień DBD.421

Nicola Stawiszyńska DBD.555

Nikola Główczewska DBD.272

Pola Biernat DBD.300

Wiktoria Musiał DBD.38

Zuzanna Jaroń DBD.356

Zuzanna Mazur DBD.117

Daria Mikulak DBM.609

Dawid Treder DBM.830

Dominik Burzyński DBM.479

Eliza Maszk DBM.155

Eliza Stafińska DBM.410

Fabian Czupryniak DBM.411

Hanna Sekreta-Sliwa DBM.443

Ignacy Okrój DBM.156

Ignacy Szymikowski DBM.13

Jagienka Okrój DBM.157

Kinga Kocół DBM.646

Liliana Burzyńska DBM.809

Livia Anastazja Olechnowicz DBM.851

Marysia Marszk DBM.480

Marysia Stolicka DBM.158

Nadia Kaźmierczuk DBM.752

Nadia Kopeć DBM.412

Stanisław Okrój DBM.359

Weronika Mikulak DBM.610

Wojciech Wirkus DBM.773

Zoja Wenta DBM.14

Zuzanna Koszałka DBM.373

Alan Nadworny DBZ.377

Bartosz Kubiak DBZ.354

Borys Wochna DBZ.246

Dan Tessa Tessondong DBZ.274

Igor Szefer DBZ.125

Michał Gradowski DBZ.401

Natan Sobolewski DBZ.230

Oliwier Grzelewski DBZ.356

Oliwier Rogala DBZ.378

Oliwier Wittkamp DBZ.80

Oskar Łucarz DBZ.133

Robert Rzeźnik DBZ.182

Alicja Gradowska DBD.553

eprasa.pl 50a2e26dcc

Aby oddać głos, wyślij na nr **7303** SMS o treści wskazanej przy nazwisku dziecka (koszt SMS-a: 3,69 zł z VAT)

Amelia Tubiak DBD.200

Amelka Chmielińsk DBD.499

Barbara Sulikowska DBD.390

Daria Nadworna DBD.525

Ewa Temberska DBD.452

Justyna Jasińska DBD.391

Kaja Mardyła DBD.233

Lena Bigałka DBD.468

Lena Grzegorzewska DBD.273

Maja Dzitkowska DBD.301

Maja Jasińska DBD.411

Maja Kwiecień DBD.392

Maja Strąk DBD.532

Maria Zdziarska DBD.526

Michalina Kamińska DBD.302

Milana Bykova DBD.274

Natalia Chmielewska DBD.118

Rozalia Salicka DBD.119

Sandra Urbanowicz DBD.357

Weronika Rewinska DBD.234

Wiktoria Kwiecień DBD.393

Zofia Arbart DBD.275

Zofia Duda DBD.394

Zosia Kawulak DBD.120

Zosia Maliszewska DBD.422

Zuzanna Maćkowska DBD.303

Zuzanna Sobolewska DBD.304

Alan Rewiński DBM.360

Antoni Aleksander Kuczyński DBM.481

Antoni Szućko DBM.15

Antoni Szychalewski DBM.482

Antonina Dobies DBM.437

Antoś Więcławski DBM.159

Borys Cegielski DBM.585

Celina Grzegorzewska DBM.436

Denis Rudzik DBM.593

Dorota Urbanowicz DBM.483

Emilia Olszewska DBM.506

Feliks Biajgo DBM.198

Franciszek Meier DBM.16

Franciszka Maj DBM.711

Gabriela Klimaszewska DBM.160

Gaja Maks DBM.484

Gracjan Grabowski DBM.584

Hubert Barnaś DBM.249

Igor Czech DBM.583

Jakub Grzywiński DBM.525

Jakub Pośpiech DBM.361

eprasa.pl 50a2e26dcc

Jasmine Douib DBM.582

Julka Kucharska DBM.712

Kaja Pabjan DBM.611

Klara Maks DBM.485

Laura Wajda DBM.17

Liliana Laskowska DBM.581

Mark Saienko DBM.335

Miłosz Chyrek DBM.647

Nikodem Kulisz DBM.162

Nikodem Tubiak DBM.310

Piotr Rybka DBM.486

Przemysław Dochniak DBM.163

Stanisław Milewicz DBM.413

Teodor Czarnecki DBM.612

Wiktoria Lipieta DBM.580

Wiktoria Ożuk DBM.362

Zuzia Łucarz DBM.753

Alan Lapeusz DBZ.275

Aleksander Sterniczuk DBZ.231

Antoni Sterniczuk DBZ.232

Bartosz Maurer DBZ.197

Natan Grabowski DBZ.255

Nikodem Zieliński DBZ.172

Olaf Szalkowski DBZ.25

Anastazja Lapeusz DBD.395

Hanna Wróbel DBD.235

Lidia Mackiel-Adrian DBD.201

Marharyta Budko DBD.202

Natalia Całkiewicz DBD.276

Zuzanna Szeliga DBD.305

Adam Kowalczyk DBM.687

Adrian Labich DBM.444

Aleksander Ptasznik DBM.713

Aleksy Jakubas DBM.311

Blanka Grabowska DBM.648

Jan Borowiecki DBM.679

Jan Śmigiera DBM.613

Julian Strzałkowski DBM.336

Kornelia Grabowska DBM.774

Laura Mia Jarmuł DBM.387

Liliana Niedzielska DBM.614

Maja Zielke DBM.18

Mia Zielińska DBM.579

Nikodem Olenkiewicz DBM.487

Pola Antonowicz DBM.732

Pola Gniazdowska DBM.414

Sara Staniszewska DBM.250

Weronika Małek DBM.251

eprasa.pl 50a2e26dcc

Aby oddać głos, wyślij na nr **7303** SMS o treści wskazanej przy nazwisku dziecka (koszt SMS-a: 3,69 zł z VAT)

Zofia Krause DBM.845

Zuzanna Przygońska DBM.312

Andrii Pavliuk DBZ.173

Arkadiusz Zając DBZ.247

Fabian Orzeł DBZ.204

Kacper Jarząbek DBZ.321

Kacper Terpiński DBZ.322

Marcel Borkowski DBZ.248

Marcel Lukoszek DBZ.276

Nataniel Hochszulc DBZ.256

Nikita Shybitsky DBZ.294

Nikodem Plec DBZ.81

Nikodem Wesołowski DBZ.82

Oskar Jarząbek DBZ.347

Radosław Bieniek DBZ.83

Szymon Okoń DBZ.164

Tymoteusz Wróblewski DBZ.84

Wiktor Dettlaff DBZ.277

Amelia Paluch DBD.236

Anna Pavliuk DBD.237

Anna Solińska DBD.453

Dariia Pavliuk DBD.238

Emilia Borkowska DBD.338

Franciszka Karwat DBD.158

Gabriela Radtke DBD.396

Hannah Wyrwas DBD.121

Helena Wyrwas DBD.122

Kinga Lewicka DBD.277

Laura Laga DBD.306

Magdalena Gurska DBD.203

Małgorzata Srok DBD.278

Malwina Lademann DBD.471

Marianna Wyrwas DBD.123

Martyna Klein DBD.336

Martyna Styn DBD.239

Matylda Kolenda DBD.204

Melania Darul DBD.527

Melania Lukowska DBD.35

Michalina Płuska DBD.454

Nadia Kloka DBD.279

Oliwia Rigga DBD.358

Pola Dalecka DBD.280

Wiktoria Wiśniewska DBD.159

Zofia Detlaf DBD.423

Agatka Rohraff DBM.374

Alan Czoska DBM.313

Blanka Barzowska DBM.649

ZAGŁOSUJ!
Aby zagłosować, wyślij na nr 7303 SMS o treści podanej przy nazwisku dziecka
(koszt SMS-a: 3,69 z VAT)

eprasa.pl 50a2e26dcc

Blanka Radtke DBM.578

Emilia Shybitska DBM.589

Franciszek Zamek-Gliszczyński DBM.164

Franek Kohnke DBM.538

Hanna Ryba DBM.650

Iga Szweda DBM.19

Ignacy Gerszewski DBM.795

Ignacy Labudda DBM.415

Igor Augustyniak DBM.489

Igor Karcz DBM.314

Jakub Selonke DBM.490

Julia Potrykus DBM.491

Julian Lademann DBM.651

Klara Trendel DBM.494

Laura Frandzel DBM.775

Lilianna Zaniewska DBM.20

Marcel Styn DBM.445

Marcelina Hajduk DBM.21

Maria Goyke DBM.492

Milan Borkowski DBM.515

Milena Radtke DBM.577

Natalia Jarząbek DBM.615

Nataniel Szczegielniak DBM.714

Nicola Chrostowska DBM.416

Olivia Płuska DBM.665

Oliwia Kryża DBM.833

Ragnar Opala DBM.363

Stefan Ziemann-Sałek DBM.493

Zuzanna Korthals DBM.165

Albert Krefta DBZ.337

Aleksander Almeida DBZ.278

Aleksander Troka DBZ.26

Antek Szulist DBZ.154

Fabian Sosnowski DBZ.85

Fabian Warmbier DBZ.174

Gabriel Pepliński-Elkhir DBZ.86

Gniewko Melka DBZ.323

Ignacy Pelowski DBZ.87

Jakub Bieńkowski DBZ.126

Konrad Betlejewski DBZ.324

Ksawery Cymanowski DBZ.279

Łukasz Błeński DBZ.282

Łukasz Pawelec DBZ.379

Maciej Grzebiński DBZ.249

Marcel Groenke DBZ.27

Marcin Smreczak DBZ.257

Mikołaj Szwoch DBZ.127

Miłosz Krefta DBZ.338

eprasa.pl 50a2e26dcc

Aby oddać głos, wyślij na nr 7303 SMS o treści wskazanej przy nazwisku dziecka (koszt SMS-a: 3,69 zł z VAT)

REKLAMA

Q203676310A

ona

-STRONA KOBIET-

Mocna strona kobiet

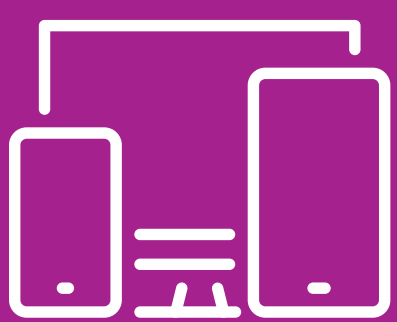

czytaj

stronakobiet.pl

Aleksander Myszkowski DBM.716

Amanda Albecka DBM.495

Amelia Bojczewska DBM.388

Amelia Krzemińska DBM.576

Anastazja Koksa DBM.505

Anastazja Ossowska DBM.252

Anastazja Szefer DBM.166

Antoni Steppuhn DBM.167

Antoni Szreder DBM.575

Iga Opała DBM.321

Janek Lewandowski DBM.199

Jasio Szczepiński DBM.364

Julia Wardyn DBM.527

Julia Zofia Żaniecka DBM.23

Justyna Karolina Haronek DBM.365

Karol Artur Kruczek DBM.168

Laura Lena Błeńska DBM.417

Laura Suwalska DBM.337

Lena Jakubiak DBM.664

Leon Białkowski DBM.271

Leon Czerwionka DBM.169

Leon Kubik DBM.670

Leon Kunik DBM.253

Leon Ratkowski DBM.846

Lucjan Orłowski DBM.671

Maja Konkel DBM.170

Maks Cichocki DBM.315

Maksymilian Engler DBM.776

Maksymilian Krygier DBM.171

Marcel Begier DBM.816

Marcel Gabriel Rezmer DBM.24

Marcel Kowitz DBM.810

Marcelina Czerwińska DBM.366

Marcja Czerwińska DBM.316

Maria Drywa DBM.777

Marysia Stolska DBM.717

Matylda Wyczling DBM.25

Mia Czapiewska DBM.172

Mia Sarnowska DBM.496

Michał Pater DBM.26

Milan Koźlakowski DBM.317

Milan Połczyński DBM.718

Milena Korszeń DBM.824

Milena Tomaszewska DBM.692

Nadia Łosinska-Affelt DBM.574

Nikodem Smreczak DBM.497

Nikodem Wrzałka DBM.27

Olaf Błaszak DBM.173

eprasa.pl 50a2e26dcc

Aby oddać głos, wyślij na nr **7303** SMS o treści wskazanej przy nazwisku dziecka (koszt SMS-a: 3,69 zł z VAT)

Olaf Melka DBM.652

Oliwia Ćwiklińska DBM.747

Oliwia Zagórska DBM.849

Oliwier Brzeziński DBM.28

Oliwier Gut DBM.738

Oliwka Richter DBM.174

Oskar Rostowski DBM.377

Paweł Dobrowolski DBM.367

Pola Szczuplińska DBM.719

Rozalia Agnieszka Szymichowska DBM.528

Stanisław Ishchenko DBM.720

Tymon i Konrad Fabich DBM.559

Tymon Rychter DBM.616

Tymoteusz Czapor DBM.338

Wiktoria Dąbrowska DBM.254

Zofia Kobos DBM.498

Zuzanna Cyganek DBM.800

Zuzanna Sikorska DBM.653

Zuzanna Wołk DBM.654

Adrian Jabłoński DBZ.89

Aleksander Braliński DBZ.326

Artur Lipiński DBZ.391

Błażej Pancielejko DBZ.28

Filip Dyda DBZ.233

Franciszek Zięba DBZ.90

Mateusz Rozmanowski DBZ.199

Emilia Michalska DBD.309

Izabella Lewandowska DBD.285

Julka Rozmanowskia DBD.282

Laura Weber DBD.340

Lena Bończoszek DBD.289

Liliana Czyżo DBD.455

Liliana Lewandowska DBD.341

Oliwia Bralinska DBD.342

Oliwia Zakrzewska DBD.129

Amanda Worytko DBM.418

Amelia Lachowska DBM.751

Hania Niewiadomska DBM.811

Hanna Nowak DBM.318

Jagoda Jaroszczuk DBM.838

Jagódka Piątek DBM.29

Kaja Sokolowska DBM.161

Krystian Pancielejko DBM.30

Lena Karol DBM.175

Maja Celmer DBM.721

Marcel Rozmanowski DBM.432

Laura Storma DBD.253

ZAGŁOSUJ!
Aby zagłosować, wyślij na nr 7303 SMS o treści podanej przy nazwisku dziecka
(koszt SMS-a: 3,69 z VAT)

eprasa.pl 50a2e26dcc

Maria Zakrzewska DBM.176

Mia Ruk DBM.389

Milan Borkowski DBM.735

Milan Wnuczyński DBM.419

Oliwier Jaworski DBM.262

Pola Sołtyska DBM.420

Pola Zielińska DBM.31

Zofia Rybicka DBM.655

Alan Gnatowski DBZ.234

Filip Jabłoński DBZ.91

Francesco Di Vincenzo DBZ.29

Franciszek Dunajski DBZ.92

Gabriel Krykowski DBZ.155

Igor Jabłoński DBZ.93

Jakub Kaczkowski DBZ.205

Jakub Kicki DBZ.30

Jakub Sadowski DBZ.283

Jan Dunajski DBZ.94

Jan Janka DBZ.327

Jan Turowski DBZ.128

Januszek Wulnikowski DBZ.31

Ksawery Myszkowski DBZ.235

Ksawery Ziemann DBZ.284

Łukasz Drabik DBZ.33

Marcel Podjacki DBZ.129

Mateusz Jabłoński DBZ.95

Michał Marek Belzyt DBZ.392

Mikołaj Szulc DBZ.380

Nikodem Kukuła-Olek DBZ.130

Patryk Szmajda DBZ.32

Szymon Miara DBZ.395

Szymon Rutkowski DBZ.219

Wiktor Domański DBZ.259

Ada Klinowska DBD.456

Alicja Brzoskowska DBD.243

Alicja Smolak DBD.399

Antonina Heese DBD.457

Blanka Loda DBD.400

Blanka Moeller DBD.426

Ela Wulnikowska DBD.130

Eliza Bober DBD.131

Jagoda Kulwicka DBD.530

Joanna Pietrus DBD.41

Julia Adamska DBD.42

Julia Koszałka DBD.458

Kaja Jastrzębska DBD.320

Kornelia Krzemińska DBD.528

ZAGŁOSUJ!
Aby zagłosować, wyślij na nr 7303 SMS o treści podanej przy nazwisku dziecka
(koszt SMS-a: 3,69 z VAT)

eprasa.pl 50a2e26dcc

Aby oddać głos, wyślij na nr **7303** SMS o treści wskazanej przy nazwisku dziecka (koszt SMS-a: 3,69 zł z VAT)

Lena Chyla DBD.401

Lena Peplińska DBD.209

Lena Rajek DBD.407

Lena Tutkowska DBD.286

Liliana Sulikowska DBD.132

Liliana Wajda DBD.366

Maja Bloch DBD.402

Maja Grobicka DBD.254

Maja Szczeblewska DBD.312

Marta Perugiewicz DBD.472

Martyna Artymiuk DBD.210

Marysia Paradowska DBD.133

Michalina Stanisz DBD.43

Nadia Matusz DBD.162

Olivia Trzcińska DBD.143

Paula Storma DBD.337

Pola i Blanka Hałas DBD.142

Pola Klinowska DBD.459

Pola Rubacka DBD.44

Wiktoria Szmajda DBD.45

Zuzanna Gliniecka DBD.134

Adela Turowska DBM.255

Alan Trzciński DBM.177

Aleksander Guenther DBM.390

Amelia Kaczeniewska DBM.731

Anastazja Woś DBM.791

Aniela Kliczewska DBM.784

Antoni Domański DBM.539

Antoni Musial DBM.32

Antoni Podsiadło DBM.421

Antoni Pustkowski DBM.656

Antonina Rzeniecka DBM.178

Blanka Nowaczyk DBM.196

Blanka Polak DBM.726

Blanka Radtka DBM.847

Blanka Rożyńska DBM.179

Blanka Stapel DBM.730

Bruno Szulc DBM.778

Bryan Synakowski DBM.573

Eliza Kuśmirek DBM.207

Filip Sierzant DBM.368

Franciszek Storma DBM.33

Gracjan Nalborski DBM.422

Halinka Szymendera DBM.446

Hanna Podjacka DBM.256

Helena Loda DBM.572

Julia Orlikowska DBM.320

Kacper Gliński DBM.34

eprasa.pl 50a2e26dcc

Kaja Grobicka DBM.509

Korneliusz Gołembiewski DBM.725

Laura Faculak DBM.748

Lilianna Szamp DBM.180

Magdalena Baranowska DBM.181

Maja Fabich DBM.499

Maksymilian Franek DBM.779

Manuela Pecka DBM.500

Natan Bonin DBM.571

Nikodem Małolepszy DBM.423

Nikodem Petka DBM.657

Nikodem Potrykus DBM.826

Olaf Surma DBM.203

Oliwia Szwindowska DBM.424

Oliwier Ebłowski DBM.35

Piotr Rubacki DBM.36

Szymon Grzegorz Paszkowiak DBM.369

Tymoteusz Michalak DBM.182

Vanessa Tofil DBM.749

Wanessa Bochenek DBM.425

Weronika Buchholz DBM.501

Zuzanna Drabik DBM.37

Aaron Pionk DBZ.393

Aleksander Ryfa DBZ.175

Antoni Piekarski DBZ.299

Antoni Potrykus DBZ.183

Artur Rompca DBZ.236

Bartosz Leyk DBZ.237

Bruno Złoch DBZ.285

Igor Karczewski DBZ.96

Igor Tempski DBZ.159

Jacek Bieszke DBZ.286

Jakub Hołysz DBZ.355

Jakub Konieczny DBZ.361

Jakub Ryfa DBZ.168

Jakub Skórcz DBZ.34

Jaś Krauze DBZ.287

Julian Bieszke DBZ.288

Julian Wcześniak DBZ.339

Korneliusz Siwik DBZ.135

Krzysztof Pobłocki DBZ.184

Leon Barwik DBZ.250

Maciej Wojdat DBZ.328

Marcel Merchel DBZ.260

Marcin Geoen DBZ.343

Martin Karol Marzeion DBZ.329

Mikołaj Urbaniak DBZ.156

ZAGŁOSUJ!
Aby zagłosować, wyślij na nr 7303 SMS o treści podanej przy nazwisku dziecka
(koszt SMS-a: 3,69 z VAT)

eprasa.pl 50a2e26dcc

Aby oddać głos, wyślij na nr **7303** SMS o treści wskazanej przy nazwisku dziecka (koszt SMS-a: 3,69 zł z VAT)

Nikodem Dombrowski DBZ.160

Nikodem Mehring DBZ.35

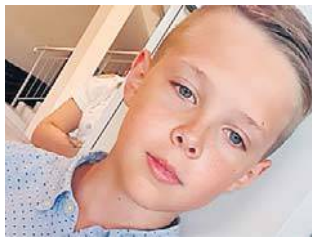
Nikodem Stępnik DBZ.289

Oleg Kowalczyk DBZ.157

Olivier Żywicki DBZ.348

Oliwier Hebel DBZ.98

Rafał Bullmann DBZ.330

Sebastian Piernicki DBZ.198

Stanisław Popławski DBZ.99

Staś Grubba DBZ.238

Wiktor Kostuch DBZ.290

Wiktor Tempski DBZ.100

Wojciech Rompca DBZ.239

Alicja Kamińska DBD.367

Amelia Ryfa DBD.244

Anastazja Rankiewicz DBD.46

Anna Cieślucińska DBD.486

Anna Dombrowska DBD.163

Bianka Fabrycka DBD.404

Blanka Okoń DBD.480

Dorota Brzeska DBD.316

Inga Dobrowolska DBD.164

Jowita Mejer DBD.500

Julia Kuffel DBD.47

Julka Rzeczycka DBD.427

Kinga Kuffel DBD.48

Klara Sobczyńska DBD.460

Klementyna Bednarz DBD.245

Klementyna Wróblewska DBD.467

Laura Dobrowolska DBD.165

Laura Miotk DBD.49

Lena Czekałowska DBD.461

Lena Czoska DBD.428

Lena Leyk-Patyna DBD.317

Lena Miotk DBD.348

Lena Wyrzykowska DBD.166

Liliana Bemka DBD.501

Liliana Formela DBD.503

Liliana Jeka DBD.539

Lilianna Miler DBD.135

Magdalena Labuda DBD.462

Maja Jażdżewska DBD.463

Maja Mędrzycka DBD.255

Maja Zienke DBD.136

Małgorzata Czerwionka DBD.464

Marcelina Nikrant DBD.50

Maria Król DBD.137

Marika Tempska DBD.138

eprasa.pl 50a2e26dcc

Marta Groen DBD.487

Milena Browarczyk DBD.139

Natalka Rzeczycka DBD.429

Nikola Hewelt DBD.167

Paula Kryszak DBD.537

Rita Naruszewicz DBD.140

Roksana Góra DBD.481

Rozalia Leyk DBD.211

Tatiana Kryszak DBD.510

Weronika Kozłowska DBD.287

Wiktoria Miotk DBD.509

Zofia Grzenkowicz DBD.144

Zofia Stępnik DBD.405

Zosia Boryło DBD.51

Zuzanna Gaffke DBD.141

Zuzanna Wenta DBD.491

Adam Roter DBM.273

Agnieszka Maszota DBM.38

Alan Gowiński DBM.737

Alan Haupa DBM.848

Aleksander Dorsz DBM.183

Amelia Kroll DBM.39

Anna Myszk DBM.570

Antoni Janczukowicz DBM.502

Antonina Sikora DBM.724

Antonina Tarnacka DBM.275

Ariana Leyk-Patyna DBM.503

Aurelia Sosnowska DBM.569

Blanka Ropela DBM.504

Blanka Rostalska DBM.568

Borys Maciejewski DBM.185

Borys Redzik DBM.658

Bruno Ciechanowski DBM.426

Cezary Miler DBM.186

Damian Miotk DBM.187

Eliza Beker DBM.666

Elżbieta Ziemann DBM.188

Emilia Bemka DBM.723

Enrico Fuorvito DBM.659

Filip Labudda DBM.590

Franciszek Piekut DBM.850

Helena Taube DBM.672

Ignacy Hewelt DBM.189

Jakub Krampa DBM.822

Jan Dybowski DBM.257

Jan Guz DBM.660

Jan Reszka DBM.258

Jan Wasilewski DBM.667

eprasa.pl 50a2e26dcc

Aby oddać głos, wyślij na nr **7303** SMS o treści wskazanej przy nazwisku dziecka (koszt SMS-a: 3,69 zł z VAT)

Jędrzej Gruba DBM.540

Julian Miąskowski DBM.661

Juliusz Chojnowski DBM.427

Katarzyna Rzepka DBM.40

Kornel Peta DBM.259

Kornelia Janocha DBM.190

Kornelia Mielke DBM.750

Ksawery Chrostowski DBM.567

Laura Ratke DBM.722

Lena Formella DBM.780

Lena Glapa DBM.781

Lena Wałęga DBM.785

Lena Wilma DBM.617

Leo Chabowski DBM.447

Leo Złoch DBM.618

Leon Kilichowski DBM.619

Leon Kubiak DBM.195

Leonardo Szmytke DBM.41

Lilia Rohda DBM.790

Lilianna Ciesielska DBM.277

Lucjan Wyka DBM.662

Maksim Kuksin DBM.742

Maksymilian Hallmann DBM.191

Mateusz Płotek DBM.260

Melania Wojnar DBM.391

Merwanek Gulbedenbegun DBM.620

Natalia Rzepa DBM.42

Nela Głomska DBM.261

Nina Ostapiuk DBM.688

Olaf Becker DBM.192

Olaf Suchenia DBM.319

Oliwia Hołysz DBM.715

Oliwia Ryfa DBM.370

Oskar Leyk DBM.43

Paula Lesner DBM.193

Stanisław Piotrowicz DBM.621

Tymon Surowiec DBM.566

Tymoteusz Rybaczyk DBM.44

Wiktor Lazik DBM.428

Wiktor Paluch DBM.622

Klaudia Kiersznik DBD.556

Oliwia Ordecka DBM.857

Julian Fiodorowicz DBZ.406

Jaś Kuźnicki DBM.852

Lena Cichosz DBM.858

Jan Sielski DBM.859

Dawid Gillmeister DBZ.403

ZAGŁOSUJ!
Aby zagłosować, wyślij na nr 7303 SMS o treści podanej przy nazwisku dziecka
(koszt SMS-a: 3,69 z VAT)

eprasa.pl 50a2e26dcc

Nikodem Konkel DBZ.88

Nikodem Melka DBZ.325

Nikodem Zagórski DBZ.298

Paweł Smreczak DBZ.258

Szymon Wdowczyk DBZ.280

Szymon Wojciechowski DBZ.281

Tymoteusz Konkel DBZ.245

Wiktor Meger DBZ.295

Agata Tomaszewska DBD.294

Aleksandra Lawrenc DBD.307

Aleksandra Operacz DBD.424

Alicja Pelowska DBD.124

Amelia Grzebińska DBD.339

Amelia Szumała DBD.425

Anna Tomaszewska DBD.397

Dominika Dąbrowska DBD.542

Dorota Noga DBD.125

Emilia Natalia Błeńska DBD.281

Helena Dubiel DBD.126

Inez Krzemińska DBD.398

Irena Dubiel DBD.127

Julia Lawrenc DBD.308

Julia Szulist DBD.205

Kinga Wojtczak DBD.283

Laura Meller DBD.128

Lena Chmiel DBD.206

Liliana Krefta DBD.479

Łucja Bukowska DBD.208

Magdalena Warmbier DBD.240

Maja Czerwionka DBD.36

Marcelina Żurawska DBD.160

Marysia Stlska DBD.502

Milena Skrzypczak DBD.548

Milena Smuczynska DBD.508

Nadia Duraj DBD.293

Nadia Kreft DBD.39

Nadia Włoch DBD.241

Nikola Bzowska DBD.242

Nikola Kwiatkowska Ciesielska DBD.432

Oliwia Groenke DBD.40

Oliwia Knitter DBD.284

Oliwia Sosnowska DBD.171

Roksana Wiśniewska DBD.485

Sara Kubik DBD.538

Vienna Roll DBD.554

Zuzanna Filan DBD.207

Zuzanna Tomaszewska DBD.161

Alan Buk DBM.22

eprasa.pl 50a2e26dcc

Aby oddać głos, wyślij na nr **7303** SMS o treści wskazanej przy nazwisku dziecka (koszt SMS-a: 3,69 zł z VAT)

Jagoda Mucowska DBM.853

Jakub Ginter DBM.854

Kacper Treder DBZ.402

Lilianna Baczewska DBD.560

Malwina Banasiak DBD.557

Lidia Szylke DBM.860

Maria Zielińska DBM.861

Maja Kołakowska DBD.558

Oktawian Szarmach DBM.855

Antoni Stolc DBZ.405

Jowita Fierka DBD.559

Aleksander Stolc DBM.862

Kinga Eliza Jakusz-Dąbkowska DBM.864

Magdalena Kaczmarek DBD.562

Anna Wiczkowska DBM.865

Nela Dąbrowska DBM.863

Kajetan Rudzik DBZ.407

Arkadiusz Kukulski DBM.866

Julian Banasiak DBZ.408

Antosia Lessnau DBD.561

Blanka Jaffke DBM.488

Marcel Weber DBM.511

Natan Zieliński DBZ.97

Tymoteusz Gillmeister DBZ.404

REKLAMA Q203573468B

stronaZDROWIA

Czytaj dla zdrowia

czytaj

stronazdrowia.pl

eprasa.pl 50a2e26dcc

KATEGORIA
BEZPIECZEŃSTWO TECHNOLOGICZNE

Dynamiczny rozwój technologii pozwala na daleko posuniętą cyfryzację firm i biznesu. Przemysł 4.0 staje się faktem, a już mowa o Przemyśle 5.0. Pionierskie technologie są cenniejsze od nowych złóż złota. Ich bezpieczeństwo to ochrona konkurencyjności firmy i zysków.

Już wiadomo, że robotyzacja i automatyzacja to nie rozwiązanie finalne, bo bez udziału człowieka nie odniesie sukcesu. Firmy globalne szykują się już na Przemysł 5.0, gdzie jest miejsce i dla robotów, i dla człowieka.
A za tym wszystkim stoją technologie, zwłaszcza cyfrowe: jedne przyspieszają cyfryzację, inne chronią know how – także w tym zakresie – przed cyberzagrożeniami. Bezpieczeństwo technologiczne staje się dziś bardziej niż kiedykolwiek wcześniej dobrem, które trzeba sobie zapewnić już na początku ekspansji rynkowej.
Nim Przemysł 5.0 się urealni, firmy mają po drodze do pokonania wiele trudności. Nie omijają one w szczególności małych i średnich przedsiębiorstw, ale i dla gigantów są wyzwaniem.
Przed pandemią COVID wydawało się, że najważniejszym wyzwaniem będzie doprowadzenie do neutralności klimatycznej, co we wspólnej Europie miał zagwarantować Zielony Ład. Tymczasem pandemia nieco zmieniła priorytety, ale kryzys energetyczny sprowadzony na świat przez Rosję, która dokonała agresji na Ukrainę, znów postawił priorytety przed rewolucją energetyczną. Trwa w tej chwili walka o to, która z nowych technologii stanie się liderem nowej energetyki: słońce, wiatr, a może wodór. Firmy pracują nad pionierskimi rozwiązaniami, a technologie, które stworzą, będą cenniejsze od nowo odkrytego złoża złota. Trzeba je więc chronić już od pierwszego dnia nowego projektu, a polskie przedsiębiorstwa, w tym np. PGNiG pracujący nad technologiami wodorowymi, wiedzą o tym najlepiej.
Energetyka – jako pilna potrzeba rozwiązania problemu doraźnego – wysforowała się na czoło zadań do rozwiązania, ale nie zmieniła priorytetów. Gospodarka cyrkularna, czyli działanie firm i instytucji w obiegu zamkniętym, to wciąż zadanie do pilnego zrealizowania. Na tym polu wszelkie pionierskie rozwiązania to kolejne aktywa, nad bezpieczeństwem których trzeba czuwać. Dla zachowania przewagi, dla przeskoczenia konkurencji, dla rozwoju firmy i generowania zysków.

KATEGORIA
BEZPIECZEŃSTWO ŻYWNOŚCIOWE

Polsce nie grozi głód, nie ma także zagrożeń dla polskiego eksportu. Nasze rolnictwo jest wyjątkowo różnorodne, a tym samym odporne na sytuacje kryzysowe. Do tego w 2021 r. pobiliśmy rekord eksportu żywności.

Wybuch wojny i agresja Rosji na Ukrainę doprowadził do destabilizacji rynków rolno-spożywczych. Przerwane łańcuchy dostaw, kłopot z eksportem ukraińskiego zboża przez Morze Czarne, to wszystko wywołało prawdziwy szok na światowych rynkach. W marcu 2022 r. mieliśmy do czynienia z bezprecedensową sytuacją. Światowy indeks cen żywności wzrósł do 159,3 pkt (tj. 12,6 proc. m/m), najwyższego poziomu w historii. We wrześniu było już na rynkach stabilniej. Indeks podawany przez ONZ wyniósł 136,3 pkt. Jednocześnie, jak szacują agendy ds. żywności Organizacji Narodów Zjednoczonych (FAO), w latach 2022-23 liczba osób niedożywionych może wzrosnąć o 13 mln.
W tym czasie w Polsce mogliśmy zachować spokój. Polska jest jednym z największych w Europie, ale też znaczących w świecie, producentów żywności. Co ważniejsze - jesteśmy także znaczącym eksporterem żywności, co oznacza nadwyżki w produkcji względem potrzeb wewnętrznych.
Jako podaje Krajowy Ośrodek Wsparcia Rolnictwa (KOWR), w 2021 r. wartość eksportu ogółem towarów rolno-spożywczych z Polski, w porównaniu z rokiem 2020, wzrosła o 9%, do nienotowanego poziomu 37,4 mld EUR, tj. około 170,8 mld zł. Co ważne, w handlu międzynarodowym mieliśmy nadwyżkę. Dodatnie saldo wymiany handlowej zwiększyło się o 9,7%, do 12,7 mld EUR, tj. ok. 58,2 mld zł. Co najważniejsze, w eksporcie – nie ma jednego lidera pod względem kategorii produktów, eksport jest wszechstronnych. Największy udział w eksporcie miało mięso i jego przetwory (19% wartości). Zróżnicowanie eksportu jest zjawiskiem pozytywnym. Polskie rolnictwo nie jest uzależnione od jednego typu aktywności.

Patronat honorowy

Honorowy patronat
Prezesa Rady Ministrów
Mateusza Morawieckiego

Patronat medialny

TVP

Partnerzy wspierający

TOTALIZATOR SPORTOWY

eprasa.pl 50a2e26dcc

Bądź Mikołajem. Zawodowo

Zbigniew Biskupski
zbigniew.biskupski@polskapress.pl

Bożonarodzeniowe rekrutacje ruszyły pełną parą. Ile można zarobić, wcielając się w Świętego Mikołaja? Oferty pracy na święta.

FOT. 123RF

Grudzień to okazja na solidny zarobek, zwłaszcza dla osób, które z różnych względów nie mogą pracować na stałe. Sezon zacznie się już w mikołajki, a potem z każdym dniem, aż do końca roku, ofert będzie przybywać. Dorobić można zarówno w kraju, jak i wyjeżdżając za granicę do prac związanych z Bożym Narodzeniem i Nowym Rokiem.

Gdy w centrach handlowych już pojawiły się bożonarodzeniowe dekoracje, portale ogłoszeniowe zapełniły się ofertami pracy dla Świętych Mikołajów i jego pomocników, ale nie tylko. Jak wynika z raportów Grupy Progres i SeniorApp, świąteczne rekrutacje w firmach ruszyły z pełną mocą. Zwiększa się również zapotrzebowanie na świadczenie pomocy w robieniu zakupów czy sprzątaniu mieszkania.

Praca w świątecznej atmosferze

Chętni do sezonowych prac świątecznych mogą przebierać w etatach, które oferuje sektor handlu, produkcji czy usług. Według najnowszych danych Grupy Progres - w porównaniu do innych, spokojniejszych miesięcy roku - wzrost zapotrzebowania na kadrę w ww. branżach wynosi obecnie od 20 do 30 procent (w zależności od sektora). Praca czeka nie tylko na kasie czy przy wykładaniu towarów. Nie brakuje ofert dla kandydatów gotowych wcielić się w role świątecznych postaci, ale także chcących sprzedawać choinki czy inne produkty bożonarodzeniowe albo pakować prezenty.

Zatrudnia m.in. Poczta Polska, która chce przyjąć 600 dodatkowych osób do obsługi świątecznych przesyłek (pracownicy sortowni, kierowcy oraz kurierzy).

- Odnotowujemy znaczny wzrost zainteresowania pracą tymczasową i jest on widoczny zarówno wśród firm, jak i kandydatów chętnych do podjęcia tego typu zatrudnienia. Wzmożone zapotrzebowanie kadrowe wśród pracodawców z sektorów handlowego, produkcji spożywczej, tekstylnego oraz produkcji zabawek zaobserwowaliśmy już pod koniec trzeciego kwartału - mówi Paweł Dąbrowski, prezes spółek operacyjnych w Grupie Progres.

- Podobnie jest w e-commerce czy logistyce, potrzebującej dzisiaj ogromnej liczby rąk do pracy przy dystrybucji towarów, na które zapotrzebowanie przed świętami, mimo kryzysu gospodarczego, jest duże. Pojawia się też sporo propozycji wcielania się w świąteczne postaci, w sprzedaży choinek czy na różnego rodzaju bożonarodzeniowych stoiskach i jarmarkach. Ofert zatrudnienia do prac świątecznych będzie jeszcze więcej na przełomie listopada i grudnia - dodaje Dąbrowski.

Praca dla Mikołaja: ile można zarobić

Liczba ogłoszeń jest tym większa, że Mikołajów poszukują osoby indywidualne, centra handlowe i firmy - na swoje Christmas Parties.

W zależności od miejsca zatrudnienia różnić będą się stawki godzinowe.

Podczas półgodzinnej wizyty w domu Mikołaj zarobi w okolicach 100-150 zł.

Swoimi prawami cenowymi rządzić się będą jednak odwiedziny w wigilię. Podczas kilku godzin pracy w przeddzień Bożego Narodzenia można powiększyć swój budżet nawet o 1000-1300 złotych.

Towarzyszące Mikołajowi Śnieżynka lub Elf zarobią w ten sposób od 130 do 200 zł za odwiedziny.

Gościnne występy Mikołaja podczas firmowych imprez to zarobek rzędu 100 złotych za godzinę, a Śnieżynki około 40 zł.

W centrum handlowym również nie brakuje okazji do zarobku dla Mikołajów i jego pomocników. Tu wynagrodzenie wynosi ok. 100 zł netto za godzinę dla „Siwobrodego" i 15 zł dla Śnieżynek i Elfów.

W tej pracy sprawdzą się osoby o konkretnych cechach i z konkretnymi umiejętnościami.

Święty Mikołaj czy Śnieżynka muszą mieć dobry kontakt z dziećmi i rodzicami, być kreatywni, posiadać pewne zdolności aktorskie. Jeśli ktoś nie ma takich cech, a chce dorobić przed świętami, to z pewnością znajdzie pracę na innym stanowisku - zapewnia Paweł Dąbrowski.

Sprzedawca choinek: zarobek z prowizją za utarg

Wśród ogłoszeń, w których najważniejsza jest dyspozycyjność, znajdą się między innymi te dla sprzedawców choinek. Tutaj, oprócz podstawowego wynagrodzenia ok. 25 zł za godzinę, możemy liczyć na prowizje za sprzedaż, a także dodatek energetyczny za pracę na mrozie. Duże możliwości zarobku dają również oferty pracy dla pracowników produkcyjnych - zarówno tych, którzy będą brać udział w samym procesie produkcyjnym świątecznych upominków czy bombek, jak i pakujących prezenty. Tutaj stawki godzinowe oscylują wokół 23 zł. Na dużo wyższe zarobki mogą liczyć ci, którzy zdecydują się na wyjazd za granicę.

Pracownik produkcyjny w Holandii, oprócz gwarantowanego mieszkania i pomocy w transporcie, otrzyma wynagrodzenie w wysokości blisko 14 euro za godzinę (przy przepracowaniu 40 godzin tygodniowo).

Jeśli natomiast zdecyduje się na pracę w nocy, zarobi w godzinę ponad 18 euro. W Niemczech, dla osoby pracującej przy produkcji świątecznych bombek, godzinowe wynagrodzenie wynosi około 11 euro.

Opieka dla osób starszych

Zwiększa się liczba ofert dotyczących świadczenia usług związanych z przygotowaniami do świąt, ale jednocześnie rośnie też liczba osób gotowych świadczyć takie usługi.

Według danych SeniorApp, grupa osób poszukująca w listopadzie pomocy w posprzątaniu mieszkania - w porównaniu do analogicznego miesiąca 2021 r. - powiększyła się piętnastokrotnie. Liczba osób, które oferują taką pomoc, urosła od listopada ub. roku o ponad 100 proc.

Średnia cena za usługę sprzątania mieszkania wynosi ok. 70 zł za godzinę. Osoby robiące zakupy na zlecenie mogą zarobić kilkadziesiąt złotych za godzinę, w zależności od ich zakresu i czasu, który poświęcą na tę czynność, a za dotrzymywanie towarzystwa - od 30 zł za godz.

- Coraz większą grupę stanowią osoby poszukujące kogoś, kto - w okresie świąteczno-noworocznym - dotrzyma towarzystwa ich bliskim. Najczęściej to starsi ludzie, rodzice czy dziadkowie, którzy mieszkają daleko i są sami - zauważa Igor Marczak z SeniorApp.

- Przed nami dopiero pik tego rodzaju zamówień. Na ogół zaczyna się on już pod koniec listopada i trwa do końca grudnia. Na podstawie tegorocznych danych możemy prognozować, że wzrost liczby chętnych do prac związanych ze świętami - w porównaniu do grudnia 2021 r. - wyniesie 200 proc. Podobne wzrosty dotyczą liczby klientów. Dlatego, jeśli ktoś szuka wsparcia np. w przygotowaniu do świąt, to już powinien się tym zająć, bo za moment znalezienie odpowiedniej osoby do pomocy może być bardzo trudne - podsumowuje Igor Marczak.

©℗

Grupa ORLEN rozwija sieć własnych stacji w Europie

Kamil Kusier
kamil.kusier@polskapress.pl

Grupa ORLEN przejęła i rozpoczyna rebranding 79 stacji paliw na Węgrzech, funkcjonujących obecnie pod marką Lukoil. Ponadto koncern nabędzie do połowy 2024 roku 103 kolejne stacje paliw zlokalizowane na Słowacji i Węgrzech.

FOT. ADAM JANKOWSKI / POLSKA PRESS

Wejście Grupy ORLEN na rynek węgierski oraz pozyskanie kolejnych stacji na Słowacji to efekt fuzji PKN ORLEN i Grupy LOTOS. Zgodnie ze strategią, do 2030 roku koncern będzie posiadał 3,5 tysiąca stacji pod marką ORLEN na co najmniej sześciu rynkach Europy Środkowo-Wschodniej, a udział stacji zagranicznych w całej sieci sprzedaży ma wzrosnąć z 37 do 45 procent.

- Zgodnie z zapowiedziami wzmacniamy naszą obecność na Słowacji, stając się jednym z czterech największych operatorów na tym rynku - mówi Daniel Obajtek, Prezes Zarządu PKN ORLEN. - Rozszerzamy też sieć sprzedaży detalicznej o nowy rynek, Węgry, na którym jesteśmy już obecni w obszarze hurtowym.

W efekcie realizowanej skutecznie ekspansji sieci sprzedaży zapewniamy bezpieczeństwo dostaw paliw i źródeł energii nie tylko w Polsce, ale też w regionie Europy Środkowo-Wschodniej. Nasze zaangażowanie i dobre rozpoznanie rynku pozwoli zaoferować nowym klientom w Europie najwyższej jakości produkty i usługi, zgodne z ich oczekiwaniami. Ze stacji pod marką ORLEN klienci na Węgrzech będą mogli korzystać już od początku grudnia.

Jak czytamy w komunikacie spółki, koncern, w wyniku realizacji środków zaradczych związanych z przejęciem Grupy LOTOS, z początkiem grudnia br. stał się właścicielem 79 stacji na Węgrzech, na których w ciągu kilku dni logo Lukoil zostanie zastąpione marką ORLEN. W kolejnym etapie stacje będą dostosowywane do standardów sieci ORLEN.

Grupa ORLEN w ramach umowy z Grupą MOL docelowo przejmie 143 stacje na Węgrzech i 39 stacji na Słowacji. Przejęcie i rebranding pozostałych 64 stacji na Węgrzech będzie sukcesywnie realizowany do połowy 2024 roku.

Równolegle będzie toczył się rebranding 39 stacji na Słowacji, który zakończy się w połowie 2023 roku. W efekcie marka ORLEN będzie obecna w sześciu krajach europejskich, gdzie kierowcy będą mogli zatankować na stacjach sieci ORLEN.

Po finalizacji transakcji koncern będzie posiadał łącznie na Węgrzech i Słowacji ponad 230 stacji. Grupa ORLEN będzie jednym z czterech największych graczy na obu rynkach.

eprasa.pl 50a2e26dcc

Gdyby ktoś próbował poznać Pana Boga, to nigdy by tego nie zrobił

Wojciech Modest Amaro o apostazji – w Kozaczku Fot. Sylwia Dąbrowa

Z ŻYCIA GWIAZD

Ewa Kasprzyk marzy o warzywniaku
Kilka lat temu popularna aktorka związała się z młodszym od siebie o 8 lat Michałem Kozerskim. Para pomieszkuje w domu Kasprzyk pod Warszawą. Aktorka wpadła więc teraz na pomysł, aby otworzyć przy swej posiadłości warzywniak. – Od dawna chodzi mi to po głowie. To jest moje marzenie, którego nie akceptuje Michał – twierdzi w „Na Żywo".

Majka Jeżowska namawia Wojewódzkiego
Weteranka estrady przyznaje, że ma partnera młodszego o 10 lat. Opowiedziała o tym w programie Kuby Wojewódzkiego. I zwróciła się do prowadzącego: Przeżywanie seksu u kobiet dojrzałych jest dużo fajniejsze niż u młodych. Gdybyś spróbował z 60-latką, to byś zobaczył, jak pięknie ci odlatuje. A ty tylko z małolatami.

Marina Łuczenko-Szczęsna jest skupiona na rodzinie
Żona Wojtka Szczęsnego kibicuje mężowi nie w Katarze, ale w Polsce przed telewizorem, więc miała okazję wybrać się na pokaz mody Macieja Zienia. Reporterka serwisu Jastrząb Post zapytała ją przy okazji, czy ona sama nie chciałaby projektować ubrań. – Kiedyś o tym myślałam. Nawet miałyśmy rozmowy z jedną z moich koleżanek, aby wspólnie to zrobić, ale nie mam teraz kompletnie na to czasu. Jestem skupiona na rodzinie i muzyce. To pochłania cały mój czas – odpowiedziała. **(GZL)**
FOT. SYLWIA DĄBROWA

W TELEWIZJI

Niedźwiedzie z Kamczatki. Początek życia
TVP 1, 12:50
Dzięki obfitości ryb i brakowi siedlisk ludzkich, brzegi Jeziora Kurylskiego na Kamczatce stały się domem dla m.in. niedźwiedzi brunatnych. Mieszkają tu bohaterowie dokumentu, niedźwiedzice Tesla z dwoma młodymi oraz Masza z czterema. Filmowcy obserwowali je przez siedem miesięcy.

30 lat Telewizji Polsat. Wielka gala jubileuszowa w Teatrze Wielkim
Polsat, 20:00
Relacja z gali jubileuszowej z okazji 30-lecia telewizji Polsat, która odbędzie się w Teatrze Wielkim w Warszawie. Wystąpią m.in.: Muniek Staszczyk, Ralph Kaminski, Igor Herbut, Maryla Rodowicz, Doda, Enej, Dawid Kwiatkowski, Lady Pank i Monika Brodka.

Hansel i Gretel: Łowcy czarownic
TV Puls, 20:00
Od wydarzeń w chatce z piernika minęło piętnaście lat. Jaś i Małgosia są dorośli i uchodzą za najlepszych na świecie łowców czarownic. Wkrótce czeka ich najtrudniejsza misja.

Mroczne materie 3
HBO, 20:10
Finał adaptacji wielokrotnie nagradzanej trylogii Philipa Pullmana. Kiedy zbliża się wielka wojna wypowiedziana Zwierzchności przez ojca Lyry, ona i Will dowiedzą się jak straszliwą cenę ma ratowanie światów.

KRZYŻÓWKA NR 187

Poziomo:
3) miasto na trasie Lublin-Białystok,
6) ścisły – obowiązuje w Środę Popielcową i Wielki Piątek,
11) jest podarunkiem na kilka lat,
12) potrawa z fast foodu,
13) marynarski lub gordyjski,
14) strome, poszarpane wybrzeże morskie,
15) uroczysty strój profesora,
16) ogórkowy lub martwy,
17) główna jednostka siły,
18) roślinny symbol zdrowia,
19) układ wyrazów w zdaniu,
22) stała załoga wojskowa w mieście,
24) muzyka Leszka Możdżera,
26) pantoflowa lub polowa,
27) atak szału na Malajach,
28) ubiera się z wyszukaną elegancją,
29) stałe stanowisko pracy,
32) rzemieślnik wyrabiający uprzęże, siodła, smycze,
36) chroni głowę pływaka,
37) wytwarza ciąg powietrza,
38) do pisania na tablicy,
39) podawane przed odzewem,
40) dziennikarz, publicysta.

Pionowo:
1) zbytek, przepych,
2) film w reżyserii Wojciecha Smarzowskiego,
3) rzut w piłce nożnej, jedenastka,
4) tytuł mongolskiego władcy,
5) do strzyżenia trawników,
6) niewielki strumyk, ruczaj,
7) puszysta kita wiewiórki,
8) bywa ukrywana w dłoniach,
9) naczynie do rozczyniania ciasta,
10) „… Mariacki", dzieło Wita Stwosza,
20) „… dezerterów", komedia Janusza Majewskiego,
21) gdyby nie skakała, to by nóżki nie złamała,
22) regionalna odmiana języka,
23) potocznie o hotelowym pokoju,
24) doktor z powieści „Ludzie bezdomni",
25) kolekcja obrazów lub rzeźb,
29) ciastka popularne w tłusty czwartek,
30) diatoniczny lub harmoniczny w muzyce,
31) sposób osuszania gruntów,
33) konkurent Kawasaki,
34) … III Mocny, król Polski,
35) znawca świata zwierząt.

ROZWIĄZANIE NR 186

I	M	P	E	R	I	U	M	■	■	M	A	R	S	Z	A	N	D
N	■	O	■	A	■	■	S	I	Ł	A	■	■	Z	■	K	■	O
D	■	P	■	J	A	Z	Z	■	■	N	O	G	A	■	O	■	R
E	G	I	P	T	■	B	A	Ż	A	N	T	■	B	I	N	G	O
K	■	S	■	A	■	U	■	U	■	■	T	■	A	■	T	■	T
S	Z	Y	F	R	■	K	O	R	Y	T	O	■	S	R	O	K	A
■	A	■	O	■	M	■	B	■	■	O	■	B	■	O	■	A	■
S	T	O	N	K	A	Ż	I	E	M	N	I	A	C	Z	A	N	A
■	O	■	I	■	I							R	■	U	■	O	■
T	R	Z	A	S	K							D	O	M	I	N	O
O	■	A	■	Z	■							■	D	■	Z	■	B
M	A	C	Z	K	A							A	N	T	O	N	I
A	■	I	■	W	■							■	Ó	■	L	■	B
S	C	E	N	A	■							■	Ż	A	D	Ł	O
Z	■	R	■	Ł	A	M	I	G	Ł	Ó	W	K	A	■	A	■	K

HOROSKOP

Wodnik (20.01 - 18.02)
Cechować Cię będzie dzisiaj duża konsekwencja w działaniu. Horoskop dzienny zapowiada, że nikt i nic nie będzie w stanie Cię zatrzymać...

Ryby (19.02 - 20.03)
Ludzie będą chcieli poznać Twoje zdanie na nurtujące ich problemy. Horoskop na dziś mówi, że dla niektórych będziesz wręcz wyrocznią.

Baran (21.03 - 19.04)
Twoje myśli będą krążyć wokół zbliżającego się Bożego Narodzenia. Horoskop dzienny na wtorek mówi, że poweźmiesz konkretne plany.

Byk (20.04 - 20.05)
Masz szanse na zrealizowanie wszystkich zaplanowanych na dzisiaj zadań, ale horoskop dzienny mówi, że nieodzowna będzie czyjaś pomoc.

Bliźnięta (21.05 - 21.06)
Nie pozwolisz nikomu wpływać na podejmowane przez siebie decyzje. Horoskop na dziś mówi, że niektóre osoby poczują się urażone...

Rak (22.06 - 22.07)
Wyróżniać Cię będzie pozytywne nastawienie do ludzi. Horoskop dzienny na wtorek mówi, że uśmiech będzie Twoim towarzyszem.

Lew (23.07 - 22.08)
Nie przejmuj się dzisiaj słowami krytyki, jakie ktoś skieruje pod Twoim adresem. Horoskop dzienny uspokaja, że to tylko zwykła złośliwość.

Panna (23.08 - 22.09)
Trudno Ci będzie zrozumieć postępowanie kogoś z grona znajomych. Horoskop na dziś mówi, że jutro dowiesz się, jaka była tego przyczyna.

Waga (23.09 - 22.10)
Z dużą otwartością zareagujesz dzisiaj na propozycje innych osób. Horoskop dzienny na wtorek mówi, że podejmiecie się wspólnych zadań.

Skorpion (23.10 - 21.11)
Twój zmysł obserwacyjny osiągnie dzisiaj wyżyny. Horoskop dzienny mówi, że Twoja spostrzegawczość nie wszystkim będzie na rękę...

Strzelec (22.11 - 21.12)
Dobry humor nie będzie Cię opuszczał przez cały dzień. Horoskop na dziś mówi, że Twój stan będzie się udzielał również innym osobom.

Koziorożec (22.12 - 19.01)
Osiągniesz więcej niż zwykle. Horoskop dzienny na wtorek wróży, że niektóre osoby będą chciały Ci dorównać, ale wiele z tego nie wyjdzie.

Dziennik Bałtycki
www.dziennikbaltycki.pl

Redaktor naczelny **Artur Kiełbasiński**
Z-ca redaktora naczelnego **Mariusz Leśniewski**, Prezes Makroregionu **Piotr Grabowski**, Dyrektor biura reklamy oddziału **Joanna Gwiazda-Kozłowska**, Dyrektor marketingu oddziału **Agnieszka Król**

Redakcja, ul. Połęże 3 , 80-720 Gdańsk
redakcja@prasa.gda.pl, internet@prasa.gda.pl
Kolportaż: 58 728 08 17
Druk Polska Press Oddział Poligrafia
85-438 Bydgoszcz, ul. Grunwaldzka 229

POLSKA PRESS GRUPA
Wydawca **Polska Press Sp. z o.o.**
ul. Domaniewska 45, 02-672 Warszawa,
tel. 22 201 44 00, fax: 22 201 44 10

Redaktor naczelny **Dorota Kania**

Dyrektor artystyczny **Tomasz Bocheński**, Dyrektor marketingu, Rzecznik prasowy **Wojciech Paczyński**
wojciech.paczynski@polskapress.pl, Dyrektor kolportażu **Karol Wlazło**
Agencja AIP **kontakt@aip24.pl**

©℗ - umieszczenie takich dwóch znaków przy Artykule, w szczególności przy Aktualnym Artykule, oznacza możliwość jego dalszego rozpowszechniania tylko i wyłącznie po uiszczeniu opłaty zgodnie z cennikiem zamieszczonym na stronie www.dziennikbaltycki.pl/tresci i w zgodzie z postanowieniami niniejszego regulaminu.

eprasa.pl 50a2e26dcc

KREDYTY WEDŁUG ZAPOWIEDZI RZĄDU OPROCENTOWANIE NOWEGO KREDYTU MOŻE WYNIEŚĆ 2 PROC.

Będą tanie kredyty hipoteczne dla kupujących pierwsze M

Przemysław Zańko
przemyslaw.zanko@polskapress.pl

Ministerstwo Rozwoju i Technologii potwierdziło, że trwają zapowiadane przez Jarosława Kaczyńskiego prace nad ustawą wprowadzającą tani kredyt dla kupujących pierwszą nieruchomość.

FOT. 123RF

Zakup pierwszego mieszkania mogą w niedalekiej przyszłości ułatwić kredyty z niską stopą

We wrześniu 2022 r. podczas licznych spotkań z wyborcami prezes Prawa i Sprawiedliwości po raz pierwszy zapowiedział nowy program mieszkaniowy rządu. Na razie rozważanych jest wiele rozwiązań. Planowane są m.in. zmiana zasad wyboru prezesa w spółdzielniach, łatwiejszy wykup mieszkań komunalnych oraz nowa wersja programu „Mieszkanie Plus".

Jednym z pomysłów wymienionych przez Jarosława Kaczyńskiego były nisko oprocentowane kredyty hipoteczne dla „młodych rodzin".

– W tej chwili ocenia się możliwości, że to mogłoby być 50 tys. rodzin rocznie – podał Kaczyński cytowany przez PAP.

Jak wspomniał prezes PiS, oprocentowanie nowych kredytów miałoby być bardzo niskie, rzędu 2 proc., co jest dziś wartością niespotykaną na rynku. Byłaby to znaczna pomoc w zakupie mieszkania dla osób, które obecnie nie mogą sobie na to pozwolić w związku z wysokimi cenami nieruchomości i niską zdolnością kredytową.

Resort rozwoju potwierdza, że prace trwają

Zapowiedzi Kaczyńskiego potwierdził w listopadzie Piotr Uściński, wiceminister rozwoju i technologii. Jak ujawnił przedstawiciel rządu, trwają już prace nad wprowadzeniem tanich kredytów. Obecnie resort analizuje sytuację na rynku mieszkaniowym.

– Zauważamy, że inwestorzy wstrzymują się z rozpoczynaniem budów. To jest związane z rynkiem kredytowym. Mniej osób decyduje się na wzięcie kredytów ze względu na wysokie stopy procentowe. Stąd propozycje Jarosława Kaczyńskiego, nad którymi pracujemy – mówi cytowany przez PAP Uściński.

Na razie rząd nie ujawnia zbyt wielu szczegółów. O nowym rozwiązaniu wiadomo tyle, że:

- można będzie uzyskać kredyt hipoteczny o niskim oprocentowaniu (2 proc.) na zakup nieruchomości,
- nowy kredyt będzie dostępny dla osób dokonujących zakupu mieszkania po raz pierwszy,
- dzięki niskiemu oprocentowaniu taki kredyt nie tylko byłby tańszy, ale i łatwiejszy do uzyskania (niższe raty, a więc wyższa zdolność kredytowa w oczach banku),
- według szacunków z nowego rozwiązania mogłoby korzystać ok. 50 tys. rodzin rocznie,
- nowy program mieszkaniowy miałby zostać wdrożony po wyborach w 2023 r., w kolejnej kadencji.

Można również wysunąć pewne przypuszczenia. Dotychczasowa polityka prorodzinna rządu i wzmianka Kaczyńskiego o tym, że szykowany jest kredyt dla „młodych rodzin" mogą sugerować, że przy staraniu się o nisko oprocentowany kredyt może mieć znaczenie posiadanie potomstwa. Tak jest np. w rządowym programie „Mieszkanie bez wkładu własnego", gdzie urodzenie się drugiego lub kolejnego dziecka pozwala uczestnikowi uzyskać umorzenie części kredytu.

Eksperci oceniają pomysł. Są plusy, są minusy

Kredyty hipoteczne z niską stopą procentową bez wątpienia cieszyłyby się popularnością wśród nabywców mieszkań. Część ekspertów wskazuje jednak na potencjalne zagrożenia związane z tym pomysłem.

– Warto się (...) zastanowić, czy oprocentowanie kredytów na poziomie 2 proc. nie jest nadmiernie hojnym rozwiązaniem, które mogłoby skłaniać do nadużyć – zauważa Bartosz Turek, główny analityk HRE Investments. – Chodzi o to, że mogłyby być podpisywane fikcyjne umowy, aby zdeponować uzyskane w ten sposób pieniądze na lokacie, która byłaby wyżej oprocentowana niż kredyt.

Ekspert HRE Investments dostrzega też jednak potencjalne zalety – nowy program mógłby nie tylko zachęcać do zakupu mieszkania, ale też skłaniać Polaków do powiększenia rodziny.

– Już oprocentowanie niższe niż 6-7 proc. w skali roku powinno przekładać się na wzrost zainteresowania kredytami mieszkaniowymi. (...) Niższe oprocentowanie – nawet na poziomie zaledwie 2 proc. w przypadku rodzin wielodzietnych – mogłoby być natomiast zastosowane jako element prorodzinny programu – wskazuje Turek.

Przydałoby się kryterium dochodowe?

To, na ile nowy program kredytowy faktycznie się sprawdzi, będzie zależało od konkretnych rozwiązań, jakie zaproponuje rząd. Nie ulega wątpliwości, że politycy pracujący nad nową ustawą powinni uważnie przyjrzeć się programom mieszkaniowym z poprzednich lat i wyciągnąć z nich wnioski. Przykładowo w programie „Mieszkanie dla Młodych" (2014-2018) nie obowiązywało kryterium dochodowe przy ocenie kandydatów – o rządowe wsparcie mogły zabiegać nawet osoby bardzo zamożne, co było wielokrotnie krytykowane.

– W ocenie NIK pomoc państwa w zaspokajaniu potrzeb mieszkaniowych powinna być kierowana do osób, których dochody uniemożliwiają zakup lub wynajem własnego mieszkania. Zasadne jest zatem, aby przy tworzeniu programów wspierających politykę mieszkaniową wprowadzone zostały odpowiednie progi dochodowe – wskazywała w 2017 r. Najwyższa Izba Kontroli.

Polacy masowo kupują kominki. Sprzedaż wzrosła o 100 proc. w rok

Przemysław Zańko
przemyslaw.zanko@polskapress.pl

Jak donosi branża, sprzedaż rośnie m.in. wskutek obaw związanych z tegoroczną zimą i wysokimi cenami energii, ale i eksportu urządzeń grzewczych do Ukrainy.

W ciągu minionego roku o 100 proc. wzrosła sprzedaż instalacji grzewczych opartych o piece na biomasę drzewną – raportuje branża kominkowa. Jak ocenia grupa Drewno Pozytywna Energia, jest to przede wszystkim reakcja na rosnące ceny energii i opału. Choć ceny drewna również pną się w górę, nie są to wzrosty tak szybkie jak w przypadku węgla czy gazu. Kominki są też postrzegane jako zabezpieczenie na wypadek problemów z dostawami opału, a także ewentualnych przerw w dostawie energii elektrycznej.

– Dużym zainteresowaniem w ostatnim czasie cieszą się kominki. W normalnej sytuacji, gdzie występuje stały dostęp do energii elektrycznej, instalacje ogrzewają cały dom. W przypadku jej braku zostaje jednak możliwość ogrzania właśnie kominkiem najbliższych otwartych pomieszczeń – mówi Wojciech Perek, ekspert z grupy Drewno Pozytywna Energia.

Obawy związane z nadchodzącą zimą skłaniają do zakupu kominków, kóz i piecyków nie tylko Polaków. Jak donoszą firmy z branży eksportujące na wschód, w 2022 r. bardzo wzrosło – z oczywistych przyczyn – zainteresowanie zakupem urządzeń grzewczych w Ukrainie.

Popularność kominków wynika głównie z obaw Polaków związanych z nadchodzącą zimą. Firmy eksportują też wiele urządzeń do Ukrainy

Zanim kupisz, zajrzyj do uchwały antysmogowej

Chcąc dokonać zakupu kominka, piecyka czy kozy, warto pamiętać, że spalanie drewna przyczynia się do powstawania smogu, choć oczywiście w mniejszym stopniu niż spalanie węgla. Co więcej, nie wszędzie stosowanie takich urządzeń jest dozwolone. W niektórych regionach kraju występują ograniczenia przy spalaniu węgla i drewna wynikające z uchwał antysmogowych. Zakaz stosowania tych paliw obowiązuje m.in. w Krakowie.

W różnych regionach Polski można spotkać związane z walką ze smogiem obostrzenia takie jak: zakaz korzystania z kominków niespełniających wymogów Ekoprojektu, wymóg doposażenia starych kominków w instalację odpylającą spaliny do wymaganego poziomu, zakaz palenia w kominku czy kozie w dni, gdy przekroczone są normy jakości powietrza czy możliwość korzystania z kominka tylko wtedy, gdy stanowi on dodatkowe (a nie główne) źródło ciepła w domu.

Warto dodać, że docelowo uchwały antysmogowe mają obowiązywać we wszystkich województwach, ograniczenia w stosowaniu źródeł ciepła na paliwa stałe będą zatem z czasem coraz większe. Obecny kryzys energetyczny zmienił tylko tyle, że w niektórych regionach przesunięto o kilka lat planowane terminy wdrożenia np. zakazu stosowania „kopciuchów" (np. w woj. łódzkim z 2023 na 2025 r.).

eprasa.pl 50a2e26dcc

Program Mieszkanie bez wkładu własnego (nie)działa od pół roku

Aleksandra Chomicka
aleksandra.chomicka@polskapress.pl

Portal GetHome.pl ustalił, w tym okresie od lipca 2022 zaledwie 126 gospodarstw domowych kupiło mieszkania za kredyty z gwarantowanym przez państwo wkładem własnym.

Właściwie program wszedł w życie 27 maja 2022 r: wówczas zaczęła obowiązywać ustawa o gwarantowanym kredycie mieszkaniowym.

- Miała ona pomóc w zakupie mieszkania tym, którzy mają odpowiednią zdolność kredytową, ale nie mają oszczędności na wkład własny, bo lwią część ich dochodów pochłania najem mieszkania - przypomina Marek Wielgo, ekspert portalu GetHome.pl.

W praktyce jednak możliwości skorzystania z jej postanowień zaistniały dopiero w lipcu br. Mimo że instytucje finansowe miały pół roku na przygotowanie się do startu wcześniej żaden bank nie miał oferty dla potencjalnych beneficjentów programu. W lipcu kredytów bez wkładu własnego zaczęły udzielać Alior Bank i Santander Bank Polska, we wrześniu dołączył PKO Bank Polski, a w październiku - Bank Pekao SA. Jednak efekty są na razie skromne.

FOT. MATERIAŁY PRASOWE ROBYG

Mieszkania z odbiorem w 2022 r. w osiedlu Szumilas w Kowalach to jedna z tańszych ofert dla gdańszczan

Wszystkie wymienione banki zawarły do tej pory tylko 126 umów dotyczących tego typu kredytów na łączną kwotę 36,5 mln zł (średnio po niespełna 290 tys. zł). Dla porównania, jak wynika z danych Biura Informacji Kredytowej, w sierpniu, wrześniu i październiku z kredytów mieszkaniowych (tych w wkładem własnym) - mimo trudności wynikających ze spełnieniem wymagań dotyczących zdolności kredytowej skorzystało łącznie blisko 20 tys. gospodarstw domowych.

W przypadku programu „Mieszkanie bez wkładu własnego" problemem jest nie tylko zdolność kredytowa, ale także znalezienie lokum, które spełnia kryteria cenowe. Pole poszukiwań zawęża zarówno limit ceny metra kwadratowego, jak też maksymalna kwota gwarancji dla 10-20 proc. wkładu wymaganego przez banki. Ponieważ nie przekracza ona 100 tys. zł, więc ci, którzy nie mają oszczędności, muszą znaleźć mieszkanie lub dom z ceną poniżej 500 tys. zł.

- Limity cenowe są często oderwane od realiów rynkowych. Lokum spełniające wymogi programu „Mieszkanie bez wkładu własnego" można znaleźć głównie na obrzeżach miast - podkreśla Marek Wielgo.

Od marca przyszłego roku dostępność mieszkań za kredyt bez wkładu własnego może się poprawić. Do podpisu prezydenta trafiła właśnie ustawa, która wprowadzi poprawki do programu. Zakładają one m.in. podwyższenie zarówno kwoty gwarancji wkładu własnego do 200 tys. zł, jak też i limitów ceny m kw. ©℗

Sytuacja na 7 największych rynkach mieszkaniowych

Aleksandra Chomicka
aleksandra.chomicka@polskapress.pl

W listopadzie, na siedmiu największych rynkach mieszkaniowych, deweloperzy sprzedali o 17 proc. mniej mieszkań niż w ubiegłym miesiącu. Wyraźnego spadku cen jeszcze nie widać.

Biuro Informacji Kredytowej mówi o katastrofie na rynku kredytów mieszkaniowych, która przekłada się na tak niską sprzedaż. W porównaniu z listopadem 2021 roku popyt najbardziej skurczył się we Wrocławiu (o 44 proc.), Gdańsku (o 38 proc.) i w Warszawie (o 34 proc.): potencjalnym nabywcom drastycznie spadła zdolność kredytowa.

Przyczyniła się do tego seria podwyżek stóp procentowych, zapoczątkowana przed rokiem, przez Radę Polityki Pieniężnej oraz marcowa rekomendacja Komisji Nadzoru Finansowego , która nakazała bankom liczenie zdolności kredytowej przy oprocentowaniu powiększonym o 5 pkt proc. W ocenie wielu ekspertów ten tzw. bufor bezpieczeństwa powinien być już obniżany, albo uzależniony od wysokości wkładu własnego kredytobiorcy.

Z postulatem w tej sprawie wystąpiły Polski Związek Firm Deweloperskich i Związek Banków Polskich. W listopadzie KNF odpowiedziała deweloperom, żeby... obniżyli marże (ceny).

Niestety, takich działań nie widać. Ba, w niektórych miastach, w tym w Gdańsku - średnie ceny wzrosły, bo ubywa z rynku mieszkań najtańszych, a wchodzą (drogie) oferty z sektora premium. Efekt? Wzrost cen o 4 proc. (12 064 zł/m kw.).

REKLAMA 0010684439

Zarząd Lokatorsko-Własnościowej Spółdzielni Mieszkaniowej „Wrzeszcz"
z siedzibą w Gdańsku, ul. Lelewela 17

ogłasza przetarg ofertowy
na wynajem lokalu użytkowego, położonego w Gdańsku przy ul. Wyspiańskiego 25, o powierzchni 88,10 m2.

Szczegółowe informacje na stronie www.lwsm-wrzeszcz.pl

DROBNE

Jak zamieścić ogłoszenie drobne? Telefonicznie: 800-472-852, 58 300 32 17 i zapłać kartą kredytową
Przez internet: ibo.polskapress.pl
W Biurze Ogłoszeń

Biuro Ogłoszeń:
Gdańsk, Połęże 3, tel. 58/3003 211

Nieruchomości

MIESZKANIA - SPRZEDAM

DWUPOKOJOWE

Gdańsk Stogi, ul. Pawia, 44m², IV/IVp. Słoneczne, po remoncie. 15 min spacerem do plaży. 435 000 PLN HANNA!!!, 668 061 415; 58 344 06 03

Wrzeszcz ul. Róży Ostrowskiej, 42,5m². IV/X p. Stan dobry. Szybkie wydanie. Balkon. 459.000 PLN HANNA!!!, (58) 344-06-03 ; 698-914-641

TRZYPOKOJOWE

Gdańsk Łostowice, Pastelowa, 55m², II/IV. Wszystko nowe. Możliwy garaż. 550.000 PLN HANNA!!!, 58 344 06 04 ; 668 061 415

Gdańsk Morena, Czecha 61m², 0/IVp. Piękny widok. Dużo zieleni. Stan bardzo dobry. Niższa cena! 639.000 PLN HANNA!!!, 58 344 06 03, 698 914 641

Gdynia Obłuże, ul. Sucharskiego, 60m². I/IVp. Okazja! Stan dobry, szybkie wydanie. Duży balkon. 419.000. HANNA!!! 58 344 06 03; 698 914 641

CZTEROPOKOJOWE

GDYNIA Starowiejska 4 pok.66m, 1/5p. Balkon, możliwość parkowania, duża piwnica 819.000 www.rajzer.pl 608 436 522

Reda, ul. Obwodowa, 70,21m². I/IVp. Stan bardzo dobry. Przestronne. Niski Czynsz. 570 000 PLN HANNA!!!, 668 061 415; 58 344 06 03

MIESZKANIA - KUPIĘ

JEDNOPOKOJOWE

NIERUCHOMOŚCI Hanna!!!
604 273 151

Poszukujemy pilnie DO WYNAJĘCIA mieszkania na terenie Trójmiasta i okolic. Bezpieczna weryfikacja Najemcy! 31 lat doświadczenia! HANNA!!! 698 914 6414.

DWUPOKOJOWE

NIERUCHOMOŚCI Hanna!!!
604 273 151

Planujesz sprzedać lub wynająć nieruchomość! Zrób to bezpiecznie oraz korzystnie! 31 lat doświadczenia w Trójmieście i okolicach. HANNA !!! 698 914 641; 58 344 06 03

INNE

KUPIĘ każde mieszkanie, tel. 720 673 404

DOMY - SPRZEDAM

Okazyjnie Pruszcz-Szpęgawa (blisko A1 i węzeł Rusocin). Obiekt na działalność+2 rodz. dom, działka 1237m 890.000 www.rajzer.pl 608 436 52

DOMY - KUPIĘ

KUPIĘ domy, działki, mieszkania, pomorskie, tel. 518 878 010

DZIAŁKI, GRUNTY KUPIĘ

BUDOWLANA

FUNDUSZ inwestycyjny kupi działki pod zabudowę mieszkaniową lub usługową w Trójmieście. Odpowiemy na każdą poważną ofertę. tel:798-666-977 fundusz.dzialki@gmail.com

INNA

KUPIĘ działkę, tel. 720 673 404

GARAŻE

KUPIĘ garaż murowany, tel. 535-480-794.

AUTOPROMOCJA

Dziennik Bałtycki

Czwartek z dreszczykiem

Kup dziennik z dodatkiem „Pod paragrafem"

dziennikbaltycki.pl

eprasa.pl 50a2e26dcc

0010687780

Z żalem zawiadamiamy,
że zmarł nasz Kolega

Ś † P

Zygmunt Tylicki

Adwokat

Rodzinie i Bliskim

wyrazy głębokiego współczucia

składają
Dziekan, Adwokaci, Aplikanci adwokaccy oraz Pracownicy Pomorskiej Izby Adwokackiej w Gdańsku

0010687816

Naszemu Koledze

Krzysztofowi Rutkowskiemu
oraz Rodzinie

serdeczne wyrazy współczucia
z powodu śmierci

Taty

składają
Zarząd oraz Koleżanki i Koledzy
POLFRACHT Sp. z o.o. w Gdyni

0010686723

Z żalem zawiadamiamy, że dnia 30 listopada 2022 r.
odszedł od nas

ŚP

Stanisław Kurpiejewski

lat 84

Uroczystości pogrzebowe rozpoczną się 9 grudnia 2022 r.
o godz. 10.30 Mszą św. w kościele pw. Najświętszego Serca
Pana Jezusa, Sopot, ul. Malczewskiego 18.

Pogrążona w smutku
Rodzina

0010687789

Andrzejowi Aksmanowi
wyrazy szczerego współczucia z powodu śmierci

ŚP

Ojca

składają
Zarząd i Pracownicy Remontowa Shipbuilding S.A.

0010687745

Drogiej Koleżance

Iwonie Witek

najszczersze wyrazy współczucia i słowa otuchy
w trudnych chwilach po śmierci

Męża

składają
Koleżanki i Koledzy
z zespołu Teatru Miniatura

0010686713

Z głębokim żalem zawiadamiamy, że
02 grudnia 2022r.
odszedł na wieczny spoczynek nasz ukochany
Mąż, Ojciec, Dziadek i Pradziadek

ŚP

Zygmunt Tylicki

adwokat
żył 96 lat

Msza św. żałobna - 07.12.2022, o godz 11:00
w Kościele p.w. Św. Stanisława Kostki
ul. Abrahama w Gdańsku

pogrążeni w smutku
Żona i Dzieci z Rodzinami

0010687476

Dnia 1 grudnia 2022 r. zmarła
nasza ukochana siostra, szwagierka, ciocia, kuzynka

ś†p

Elżbieta Wieczorek-Plata

zasłużony lekarz, długoletni pracownik
Wojewódzkiej Przychodni Stomatologicznej w Gdańsku.

Msza św. pogrzebowa odprawiona zostanie
8 grudnia 2022 r. (czwartek) o godz. 13.15
w kościele pw. Świętego Stanisława Biskupa Męczennika,
Gdańsk - Wrzeszcz, ul. Legionów 13.
Pogrzeb tego samego dnia o godz. 14.40
od bramy głównej cmentarza Srebrzysko w Gdańsku.

Pogrążona w smutku
rodzina

0010686158

Z żalem zawiadamiamy,
że 30 listopada 2022 r. odszedł od nas w wieku 82 lat

Ś † P

Przemysław Myjak

prof. dr hab. n. med.

Kochany Mąż, Tato, Dziadek, Brat i Wujek

Msza św. żałobna odprawiona zostanie
8 grudnia 2022 r. o godz. 10.15 w kościele
pw. Matki Boskiej Nieustającej Pomocy
w Gdańsku, ul. Słowackiego 79.
Pogrzeb odbędzie się tego samego dnia o godz. 11.30
na cmentarzu Srebrzysko (nowa kaplica).

Pogrążona w smutku
Rodzina

AUTOPROMOCJA

ibo TWOJE DOMOWE BIURO OGŁOSZEŃ

Kondolencje i nekrologi
w Twojej gazecie zlecisz bez wychodzenia z domu
przez Internetowe Biuro Ogłoszeń

ibo.polskapress.pl

REKLAMA 0010379250

WAŻNE TELEFONY
ZAKŁADY POGRZEBOWE

• Usługi Pogrzebowe
Cmentarz Komunalny Sopot
własna chłodnia, całodobowo,
58 551 03 50, 609 060 965

Jeżeli chcesz zamieścić ogłoszenie w tej rubryce zadzwoń 503 191 846

DROBNE

Jak zamieścić ogłoszenie drobne? Telefonicznie: 800-472-852, 58 300 32 17 i zapłać kartą kredytową
Przez internet: ibo.polskapress.pl

W Biurze Ogłoszeń:
Gdańsk, Połęże 3,
tel. 58/3003 211

Motoryzacja

SAMOCHODY OSOBOWE- KUPIĘ

ABA auta całe, uszkodzone kupię zaniedbane powypadkowe. Najlepiej płacimy, całe pomorskie 514-514-610

Finanse biznes

KREDYTY, POŻYCZKI

ASPER Domowe Pogotowie POŻYCZKOWE, szybka GOTÓWKA, RRSO 199,71%, tel.512514514

GOTÓWKA do ręki 511-039-295

Praca

ZATRUDNIĘ

ZATRUDNIMY Pracownika do sprzątania terenu zewnętrznego Terminala Pasażerskiego w Gdańsku. Praca w godzinach nocnych od 22:00 do 06:00 w systemie zmianowym. Telefon: 727-003-036.

Usługi

AGD RTV FOTO

POGOTOWIE telewizyjne, 58/629-02-33

BUDOWLANO-REMONTOWE

A do Z awarie dach, blachy, kominy, papy, rynny, malowanie, 517-744-487

A do Z Awarie elektr.remont 504 372 096

CYKLINIARSKIE 602-784-208 ukł. paneli

HYDRAULIK awarie, remonty, przeróbki 784472083

KAFELKOWANIE, łazienki, malowanie, panele podłogowe, szpachlowanie, solidnie remonty, 505-542-918

MALOWANIE, kafelki tanio, 608 122 162

OKNA,DRZWI, rolety, żaluzje. Montaż. Solidnie, 58 556-65-01 Stolmar

REMONTY mieszkań, kafelkowanie, regipsy, elektryka, hydraulika Trójmiasto i okolice 518-139-613

ŻALUZJE. Rolety 501-005-692

KOMPUTEROWE

A-Z Laptopy, Komputery SERWIS Tanio, Dojazd gratis, 505-558-579

Turystyka

KRAJ

MORZA

BOŻE Narodzenie, ŁEBA 691-858-522

Matrymonialne

BIURO Zapoznani 660 202 135 www.zapoznani.pl

AUTOPROMOCJA

Dziennik Bałtycki

Czwartek
z dreszczykiem

dziennikbaltycki.pl

eprasa.pl 50a2e26dcc

Bogusław Kaczmarek: Deschamps pozwolił nam pograć piłką, żeby „podpuścić i zabić”

Paweł Stankiewicz
pawel.stankiewicz@polskapress.pl

PIŁKA NOŻNA. **Najlepsi pozostają na mistrzostwach świata w Katarze i będą walczyć o trofeum. Już bez Polaków, którzy po porażce z Francją wrócili do domu.**

FOT. PAWEŁ RELIKOWSKI

Robert Lewandowski podczas mundialu w Katarze nie był sobą - uważa Kaczmarek

Biało-czerwoni w meczu z Francją zagrali inaczej niż w spotkaniach grupowych. Nie brakuje opinii, że to honorowe pożegnanie zespołu z mundialem. Czy to rzeczywiście był dobry mecz naszego zespołu, ale przegrany z silniejszym przeciwnikiem?

- Było widać różnicę - w porównaniu z tym, co było wcześniej - jeśli chodzi o estetykę gry - mówi dla „Dziennika Bałtyckiego” Bogusław Kaczmarek, były piłkarz i trener m.in. Lechii Gdańsk i Arki Gdynia oraz asystent selekcjonera reprezentacji Polski w sztabie Leo Beenhakkera. - Wynikało to też z taktyki i organizacji gry, jaką zaproponował nam Didier Deschamps. Pozwolił nam pograć, trochę nacieszyć się piłką, żeby „podpuścić i zabić”. Jego strategia była bardzo czytelna. Dał nam być przy piłce w większym wymiarze czasowym, aby na bazie gry Polaków po przechwycie wytworzyć większą łatwość i szybkość wyprowadzania piłki w okolice naszego pola karnego. A tam swoje zrobili Kylian Mbappe i Olivier Giroud. Mniej dał Ousmane Dembele, ale na jego stronie grał Bartosz Bereszyński, który obok Wojciecha Szczęsnego był najlepszym naszym zawodnikiem na mundialu.

Po występie kadry na mundialu długo mogą trwać dyskusje, czy ważniejszy jest wynik czy styl gry prezentowany przez drużynę narodową. Czy to jest osiągnięcie na miarę naszych możliwości czy można było w Katarze zrobić coś więcej? Do tego potrzebne było albo grupowe zwycięstwo nad Argentyną, aby wyjść z pierwszego miejsca albo pokonanie Francji w 1/8 finału. Jakie były rzeczywiste możliwości naszego zespołu, bo z kolei Łukasz Fabiański skomentował występ zespołu na mundialu, że kluczowy był wynik, a ten został osiągnięty.

- Myślę, że przez Fabiańskiego przemawia kurtuazja. Wyjście z grupy to z definicji był plan minimum, a piłka nożna polega na tym, że jeśli jest potencjał, to trzeba grać o maksimum. Teraz można gdybać, co by było, gdybyśmy wygrali z Meksykiem, mieli sześć punktów, komfort, większe morale. Następstwo zdarzeń było jednak takie, że piłkarze założyli, że im gorzej zagrają, tym osiągną lepsze wyniki, a to nie jest akceptowalne - uważa „Bobo” Kaczmarek.

Opinie zagraniczne spływające do kraju są jednak druzgocące dla naszego zespołu.

- Nie znam piłkarza, który chciałby cały mecz się bronić, tylko wybijać piłki, a do ataku ruszać bez wsparcia. A tak prezentowaliście się przez niemal cały mundial. Gracie archaicznie, piłkarsko jesteście zacofani, świat wam odjechał, a jak widzę waszego środkowego obrońcę - tego z jasnymi włosami (Kamil Glik - przyp. red.) - to przypomina mi się libero z lat 90., który nie mógł przekroczyć połowy. Nikt tak już nie gra. Macie wielu bardzo dobrych zawodników, którzy grają w naprawdę mocnych klubach, gdzie stawia się na ofensywę. Macie najlepszego środkowego napastnika świata, który jest legendą Bundesligi, zachwyca skutecznością w Barcelonie, a w drużynie narodowej często gra w tym samym miejscu, co u rywali defensywny pomocnik. Czyli na środku boiska. Występ reprezentacji Polski w Katarze kojarzyć mi się będzie z bojaźliwej taktyki, głębokiej defensywy, mało atrakcyjnych meczów. Strzeliliście trzy gole, ale naprawdę trudno wskazać jakąś waszą akcję w ofensywie, którą na dłużej się zapamięta. Brakowało wam przede wszystkim odwagi. Umiejętności można nie mieć, trzeba uznać, że pewne reprezentacje są poza zasięgiem. Ale wtedy przynajmniej trzeba próbować cokolwiek zmienić. W piłce nożnej odwaga potrafi nieraz dać więcej korzyści od umiejętności - surowo ocenił grę naszego zespołu Lothar Matthaeus, mistrz świata i Europy z reprezentacją Niemiec, w rozmowie z „Przeglądem Sportowym”.

Co o tych słowach Mattheausa sądzi trener Bogusław Kaczmarek?

- Mecz z Francją był zupełnie inny. Piłkarze pokazali możliwości innego grania. Jednak w wielu kwestiach zgadzam się z Matthaeusem - przyznaje Kaczmarek. - Najłatwiej jest nauczyć drużynę grać w obronie, czy to niskiej czy wysokiej. Jednak nasi piłkarze w klubach dają świadectwo, że są stworzeni do gry bardziej atrakcyjnej i kreatywnej. Każdy z nich w klubie pokazuje talent i potencjał różnych możliwości na boisku i mam na myśli grę w ofensywie.

Głosy krytyki posypały się na Roberta Lewandowskiego. Miał być liderem reprezentacji, a nie dał tyle, ile oczekiwano.

- Nie mógł pomóc, bo był ubezwłasnowolniony. Widzieliśmy od początku sfrustrowanego Lewandowskiego, który nie był sobą - mówi „Bobo” Kaczmarek. - Trzeba jednak pamiętać, że gdyby nie było Roberta, nie byłoby nas na trzech imprezach. Po ostatnim meczu nie musiał milczeć osiem sekund tylko powiedział to, co chciał powiedzieć. Żal straconej szansy. To pokolenie piłkarskie miało szansę, żeby zrobić coś więcej na mundialu. I to zarówno od strony estetyki, jak i być może wyniku, ale tego już się nigdy nie dowiemy. Jerzy Brzęczek z kadrą utrzymał się w Lidze Narodów, awansował na mistrzostwa Europy i go nie było. A czy drużyna grała wtedy gorzej niż teraz? - zakończył Kaczmarek. ©℗

REKLAMA 0610366512

Nekrologi i kondolencje

przyjmowane są zgodnie z harmonogramem

dzień wydawniczy	termin przyjmowania:
poniedziałek	piątek do godz. 16:00
wtorek	poniedziałek do godz. 16:00
środa	wtorek do godz. 16:00
czwartek	środa do godz. 16:00
piątek	czwartek do godz. 15:00
sobota	czwartek do godz. 13:00

❑ drogą mailową:
nekrologi@prasa.gda.pl **tel.58 30 03 211**

❑ poprzez internetowe Biuro Ogłoszeń
ibo.polskapress.pl

❑ w zakładach pogrzebowych współpracujących z Polska Press

nekrologi.net

Zwycięstwo Poltarex Pogoni po zaciętej walce

TENIS STOŁOWY. **W 9. kolejce spotkań I ligi mężczyzn (grupa północna), Poltarex Pogoń Lębork wygrał 6:4 w wyjazdowym meczu z Dekorglassem II Działdowo.**

DEKORGLASS II DZIAŁDOWO - POLTAREX POGOŃ LĘBORK 4:6

I stół: Xu Wenliang - Adam Dosz 2:3, Kamil Kurowski - Łukasz Kaproń 3:0, Xu - Kaproń 3:1, Kurowski - A. Dosz 3:1.

II stół: Mateusz Rutkowski - Marek Prądzinski 2:3, Jakub Miszkurka - Sławomir Dosz 0:3, Rutkowski - S. Dosz 0:3, Miszkurka - Prądzinski 3:1.

Deble: Xu/Kurowski - A. Dosz/S. Dosz 2:3, Rutkowski/Miszkurka - S. Dosz/Prądzinski 2:3.

Było to spotkanie rozegrane awansem z 9. kolejki.

Zwycięstwo wyprowadziło lęborczan na pozycję lidera rozgrywek.

Mecz był emocjonujący i wyrównany, ale to goście w decydujących momentach zachowali więcej zimnej krwi, rozstrzygając większość pojedynków na własną korzyść.

O zwycięstwie lęborczan zadecydowały dwa wygrane po 3:2 deble oraz komplet punktów Sławomira Dosza. Niesamowicie zacięta była rywalizacja Mateusza Rutkowskiego z Markiem Prądzinskim.

Wygrał ten drugi 3:2 (19:17 w ostatnim secie!), a także Wenlianga Xu z Adamem Doszem 2:3 (prowadził Xu 2:1).

Ostatni mecz 1. rundy rozgrywek, zespół Poltareksu Pogoni rozegra 17 grudnia (sobota) o godz. 16.00 w Gdańsku z zamykającym tabelę OSSM. **(jak)**

FOT. POLTAREX POGOŃ LĘBORK

Adam Dosz pokonał na pierwszym stole Xu Wenlianga i dołożył pół punktu w grze deblowej

eprasa.pl 50a2e26dcc

Grosicki dedykuje swój występ na mundialu kibicom Pogoni Szczecin

Jaromir Kruk
Katar

PIŁKA NOŻNA. **W końcówce meczu 1/8 finału mistrzostw świata z Francją Kamil Grosicki dostał szansę gry od selekcjonera Czesława Michniewicza i zaliczył swój drugi udział w mundialu.**

Szczęśliwy jesteś z tych kilku minut przeciw Francji?
Kamil Grosicki: Cieszę się, że zagrałem w tych mistrzostwach, że znalazłem się w tej grupie ludzi. Drużyna narodowa osiągnęła swój cel, awansowaliśmy do 1/8 finału, na co czekaliśmy 36 lat. Szkoda, że odpadamy po najlepszym występie przeciw Francji.

Jakie miałeś zadania, wchodząc na boisko?
Miałem wykorzystać każdą chwilę na boisku, pokazać się z jak najlepszej strony, co wydaje mi się, że zrobiłem. Każdy piłkarz chciałby zagrać w finałach mistrzostw świata. Ja się cieszę, myślę, że w Pogoni Szczecin są też zadowoleni, bo to ogromne wyróżnienie dla klubu i miasta. Swoje wejście w meczu z mistrzami świata dedykuję kibicom Pogoni.

Jak oceniasz atmosferę i organizację mundialu w Katarze?
Bardzo pozytywnie. Wszystko było świetnie poukładane, niczego nam nie brakowało. Żałuję tylko, że w Katarze pojawiło się tak mało kibiców z Polski. Rozumiem to, bo koszta pobytu w tym kraju są bardzo wysokie, podróż też nie należy do tanich. Wierzę, że daliśmy trochę radości rodakom.

Będą twoje kolejne mecze w reprezentacji Polski?
Zobaczymy, co przyszłość przyniesie. Najpierw przyjdzie czas na analizę, podsumowania i przekonamy się, jak zostaniemy ocenieni.©℗

FOT. SYLWIA DĄBROWA

Grosicki: Drużyna osiągnęła swój cel, czyli 1/8 finału. Teraz przekonamy się, jak zostaniemy ocenieni

Tomasz Kłos specjalnie dla nas: Pewne pytania mnie trapią

Zbigniew Czyż
Warszawa

ROZMOWA. **Zastanawiam się, dlaczego Kamil Grosicki nie zagrał we wcześniejszych meczach na mundialu - mówi nam 69-krotny reprezentant Polski w latach 1998-2006.**

Reprezentacja Polski zagrała przeciwko Francji najlepsze spotkanie na mundialu w Katarze. Mimo to, pożegnała się z turniejem, przegrywając w 1/8 finału, 1-3. Biało-Czerwoni byli w stanie zrobić coś więcej w tym meczu, niż tylko w honorowy sposób zakończyć udział w turnieju?
Myślę, że nie, bo Francja, to zbyt klasowa drużyna. Z drugiej jednak strony, nie wiadomo, co by się stało, gdyby pod koniec pierwszej połowy swoją szansę wykorzystał Piotr Zieliński. Po przerwie mecz wyglądałby pewnie inaczej. Francuzi byliby coraz bardziej zdenerwowani, nasza drużyna mogłaby się skupić w dużej mierze tylko na obronie. Pozostanie to już jednak tylko w sferze gdybania.

Żałuje pan, że Polacy nie zagrali bardziej ofensywnie z Meksykiem, Arabią Saudyjska i Argentyną?
Na pewno tak, ale taktykę ustala trener i on bierze za to pełną odpowiedzialność. Selekcjoner może jednak powiedzieć, że taktyka to jedno, ale co z tego, skoro zawodnicy, których ma do dyspozycji mogą nie potrafić jej zrealizować. W trzech pierwszych meczach było widać jak na dłoni, że gramy bardzo defensywnie, nasze walory ofensywne są zamknięte i niemożliwe do realizacji. Piłkarze, którzy potrafią grać do przodu, musieli się zderzyć z taktyką i defensywną grą naszej reprezentacji. To zabijało takiego ducha, że możemy na tym mundialu zrobić coś więcej, niż tylko się bronić.

FOT. PAWEŁ RELIKOWSKI

Kłos: Każdy piłkarz powinien cieszyć się grą i móc zaprezentować pełnię swoich umiejętności

W 71. minucie meczu z Francją, Czesław Michniewicz posłał do boju Nicolę Zalewskiego, ustawiając go na prawej stronie pomocy, choć nominalnie, ten zawodnik jest lewym pomocnikiem. Zalewski po raz kolejny zaprezentował się w Katarze słabo. Tymczasem, dopiero w 87. minucie na boisku, po raz pierwszy i ostatni na mundialu pojawił się z Kamil Grosicki.
Nie wiem, czym trener Michniewicz się sugerował posyłając do gry Zalewskiego. Zawodnik AS Romy zupełnie nie poradził sobie we wcześniejszym spotkaniu z Meksykiem. Selekcjoner miał do dyspozycji doświadczonego Grosickiego, który w kadrze rozegrał 88. spotkań. Kamil Grosicki w ciągu kilku minut meczu z Francją zrobił tyle samo skutecznych akcji ofensywnych, co cała drużyna we wcześniejszych trzech meczach.

To był największy błąd selekcjonera reprezentacji, że kosztem chociażby Zalewskiego nie stawiał na Grosickiego i tak późno zdecydował się na skorzystanie z jego usług? Kilkoma akcjami pomocnik Pogoni Szczecin udowodnił, że zasługiwał na swoją szanse znacznie wcześniej i w większym wymiarze czasowym.
Postawa, którą zaprezentował Kamil Grosicki dała drużynie pozytywne bodźce do atakowania, zabrakło ich we wcześniejszych spotkaniach. Bardzo żałuję, że nie grał wcześniej. Brakowało mi takiego zawodnika, który swoim doświadczeniem da drużynie sygnał do ataków, pozytywny impuls, rozpędzi ją.

Dlaczego zatem Czesław Michniewicz nie skorzystał wcześniej z usług Kamila Grosickiego?
Zastanawiam się, czy chodziło o to, że Kamil słabo prezentował się na treningach, czy przypadkiem, nie ma jakiegoś problemu między trenerem a zawodnikiem? Trapi mnie, dlaczego w meczu z Meksykiem, w ostatnich trzydziestu minutach Michniewicz nie skorzystał z doświadczonego Grosickiego. Te pytania pozostaną już jednak pewnie bez odpowiedzi, choć być może doczekamy się ich po chłodnej, przeprowadzonej na spokojnie analizie przez sztab trenerski.

Wkrótce dowiemy się, czy na stanowisku selekcjonera reprezentacji Polski pozostanie Czesław Michniewicz. Co pan zrobiłby na miejscu prezesa PZPN?
Patrząc na mecze grupowe, ja bym się nie podpisał pod taką grą. Nie chciałbym, żebyśmy prezentowali podobny styl w eliminacjach do mistrzostw Europy. Każdy zawodnik powinien się cieszyć grą, prezentować pełnię swoich umiejętności. Jeśli jednak pewne rzeczy są blokowane taktyką i ustawieniem, to drużyna nie będzie dobrze funkcjonować. ©℗

W Katarze czuć pustkę, choć świat się naszą porażką nie przejął

Piotr Janas
Katar

PIŁKA NOŻNA. **Wstydu nie ma - to najczęściej spotykana opinia po odpadnięciu Polaków w meczu z Francuzami . Mówili to spotkani na miejscu polscy kibice, choć było ich naprawdę niewielu.**

Takie komentarze widzę w internecie, słyszę od kolegów po fachu i w rozmowach z rodziną. Sam również podzielam to zdanie. Oglądając dzień wcześniej spotkanie Holandii z USA z wysokości Al Khalifa Stadium myślałem sobie: dobrze, jak już mamy odpaść z mistrzami świata, to odpadnijmy tak, jak Amerykanie odpadli z Holandią. Po walce, dobrej i odważnej grze, kilku sytuacjach bramkowych, a może nawet golu, który jeszcze podgrzewał emocje.

Potem oglądałem starcie Australii z Argentyną, wizualizując sobie, co by było, gdybyśmy to my, a nie Messi i spółka mierzyli się z walecznymi Socceroos. Może dziś przygotowywalibyśmy się do ćwierćfinału mistrzostw świata z Anglią? To oczywiście mrzonki i gdybologia uprawiana przez kibica, który w głębi duszy drzemie w każdym z nas.

Tak, w dziennikarzach także, choć niektórym nie mieści się to w głowach. Na koniec doszedłem jednak do niemal identycznego wniosku – jeśli nie zdarzy się cud w postaci ograniа Francji, to odpadnijmy tak, jak Australia z Argentyną.

Dziś nie jestem rozczarowany, bo mam przekonanie, że Biało-Czerwoni zrobili co mogli. Postawiliśmy się obrońcom tytułu, będąc w pierwszej połowie zespołem lepszym, a może nawet dużo lepszym, mimo schodzenia na przerwę przy wyniku 0:1. Taki jest futbol.

Może właśnie przez wzgląd na to czuję dziś pustkę. Polscy piłkarze wyjechali, ale nie wszyscy wsiedli na pokład samolotu do Warszawy, bo część udaje się prosto z Doha do domów lub na wakacje. - Ja mam teraz jeszcze 2 tygodnie wolnego, zamierzam korzystać, może przylecimy do Polski, ale się zobaczy - rzucił po meczu z Francją Łukasz Skorupski. Ulice stolicy Kataru nie zmieniły się po odpadnięciu Polski. Naszych kibiców i tak była tu tylko garstka, a najmniej dotarło właśnie na mecz z Francją.

- To są drogie mistrzostwa, nie każdego stać. Nas z synem kosztowało to kilkanaście tysięcy dolarów kanadyjskich, bo od lat mieszkamy na obczyźnie, w Calgary - powiedział kibic z białym orłem wymalowanym na całej twarzy.

Nikt na miejscu nie przejął się szczególnie odpadnięciem Roberta Lewandowskiego i spółki, choć od rana wszędzie pokazywane były powtórki. Jeden z ekspertów arabskiej telewizji beIN Sports rozkładał na części pierwsze oba karne naszego kapitana (anulowany i powtórzony), ale skupiał się bardziej na francuskim bramkarzu Hugo Llorisie.

Baza naszego zespołu przy boiskach treningowych klubu Al-Kharitiyath w spokojnej dzielnicy stolicy Kataru pustoszeje. Za chwilę znów będzie tylko domem katarskiego zespołu, ale na pamiątkę zawiśnie tam zdjęcie całego polskiego zespołu. Dla nas te mistrzostwa się skończyły, ale turniej trwa i z pewnością dostarczy jeszcze wielu emocji. ©℗

eprasa.pl 50a2e26dcc