Gazeta Polska
codziennie

Piątek-Niedziela 28-30/11/2025 CENA 6,00 zł (w tym 8% VAT) #231 (4073) / INDEKS 100625 / WYDANIE 1

albicla.com/GPCodziennie
x.com/GPCodziennie
facebook.com/GPCodziennie
GPCodziennie.pl

fot. mon.gov.pl/d

POLSKA

Mimo skazującego wyroku oficer SKW ma dostęp do tajnych informacji i pobiera uposażenie

W odpowiedzi na interpelację dotyczącą skazanego funkcjonariusza Służby Kontrwywiadu Wojskowego Ministerstwo Obrony Narodowej potwierdziło ustalenia portalu Niezależna.pl. Mimo wyroku sądu ws. afery białoruskiej oficer SKW pozostawał w służbie, pobierał uposażenie i posiadał poświadczenie bezpieczeństwa. – To może stanowić nie tylko naruszenie prawa i procedur, lecz także poważne zagrożenie dla bezpieczeństwa i reputacji państwa – wskazał poseł PiS Andrzej Śliwka.

s.7

Gazeta Polska codziennie

POLACY KRYTYCZNI WOBEC DZIAŁAŃ W ZAKRESIE BEZPIECZEŃSTWA

Dużo dymu, mało ognia w odpowiedzi na dywersję

Od ponad tygodnia w Polsce trwa akcja „Horyzont". Na stacjach i w okolicach infrastruktury kolejowej pojawia się więcej służb i patroli. Nie zmienia to jednak problemów systemowych, o których zmianę walczą kolejarze. – Codziennie wchodzimy z pochodnią do prochowni – mówi nam Leszek Miętek, prezydent Związku Zawodowego Maszynistów Kolejowych w Polsce.

Piątek-Niedziela
na weekend

fot. DWOT/d

s.4

ISSN 2083-7119

POLSKA

KE umywa ręce od deportacji nielegalnych migrantów

Komisarz UE ds. migracji Magnus Brunner ogłosił, że mimo apeli państw członkowskich Komisja Europejska nie będzie uczestniczyła w negocjacjach ani tworzeniu „centrów powrotowych", które miały ułatwiać deportację nielegalnych migrantów do krajów ich pochodzenia. Wiceprezes PiS Tobiasz Bocheński zdradza, że podczas głosowań w europarlamencie rządząca koalicja nie zgodziła się na finansowanie tego typu ośrodków z pieniędzy unijnych.

s.3

POLSKA

Główne partie w defensywie

Koalicja Obywatelska i PiS znalazły się w głębokiej defensywie. Poza KO do Sejmu nie wchodzi żadna z partii rządzących. Grzegorz Braun dogania Konfederację, a obie formacje zbliżają się do partii Jarosława Kaczyńskiego – to główne wnioski z badania poparcia przeprowadzonego przez Ogólnopolską Grupę Badawczą.

s.4

„NIECODZIENNA GAZETA POLSKA"

W oparach absurdu

Wcale mnie nie zdziwiło, że Donald Tusk w tak prosty sposób zareagował na informację od lekarzy, że odmawia się ciężko chorym pacjentom terapii. Zareagował, twierdząc po prostu, że to nieprawda. I po problemie. Kiedyś byłoby inaczej, ale kiedyś to skarpetki się cerowało, a dziś dziura w skarpecie to armagedon, bo nijak się dziurawej skarpety pozbyć nie można. Tak jak dezodorantu. Trzeba mieć wiatrówkę, jak oglądałem w sieci. Zaczynam się zastanawiać, czy jeszcze oddycham powietrzem, czy już oparami absurdu.

eprasa.pl 50b496e5a0

fot. Tomasz Jędrzejowski/Gazeta Polska

Janusz Cieszyński
poseł PiS; o CPK

\\ Dlaczego budowa CPK idzie tak wolno? Bo Maciej Lasek, zamiast pracować w ministerstwie, kręci internetowy hejt na PiS. Robi to rękoma najbardziej obrzydliwych hejterów w Polsce. \\

POGODA

Piątek 28.11 — Deszcz, przejaśnienia

WSCHÓD słońca 07:18 | ZACHÓD słońca 15:29

Imieniny obchodzą: Andrzej, Berta, Eustachy, Feliks, Ginter, Gościrad, Grzegorz, Jakub, Krescenty, Kwieta, Lesław, Lesława, Manswet, Zdzisław, Zdzisława

Gdańsk	5°C	5°C
Lublin	2°C	-1°C
Katowice	1°C	-4°C
Kraków	1°C	-6°C
Łódź	1°C	-3°C
Poznań	3°C	3°C
Warszawa	2°C	-1°C
Wrocław	1°C	2°C

Sobota 29.11 — Deszcz, przejaśnienia

WSCHÓD słońca 07:20 | ZACHÓD słońca 15:28

Imieniny obchodzą: Bolemysł, Budok, Błażej, Błażeja, Dionizy, Filomen, Filomena, Flora, Franciszek, Klementyna, Pafnucy, Paramon, Syzyniusz, Walter

Gdańsk	6°C	4°C
Lublin	3°C	-1°C
Katowice	2°C	1°C
Kraków	2°C	1°C
Łódź	1°C	1°C
Poznań	6°C	5°C
Warszawa	2°C	2°C
Wrocław	3°C	2°C

Niedziela 30.11 — Deszcz, przejaśnienia

WSCHÓD słońca 07:21 | ZACHÓD słońca 15:34

Imieniny obchodzą: Andrzej, Aniela, Fryderyk, Justyna, Konstancjusz, Konstanty, Kutbert, Maura, Tadea, Zbysława, Zozym

Gdańsk	4°C	4°C
Lublin	4°C	2°C
Katowice	4°C	-1°C
Kraków	3°C	-1°C
Łódź	3°C	0°C
Poznań	5°C	3°C
Warszawa	4°C	1°C
Wrocław	4°C	1°C

TOMASZ TELUK

Tusk w izolacji

Pominięcie Polski w decydujących rozmowach o pokoju na Ukrainie jest dowodem na faktyczną izolację naszego kraju. Niesamowita jest degradacja polityki zagranicznej od czasów, gdy graliśmy pierwsze skrzypce, organizując ofensywę dyplomatyczną, która uratowała broniącego się przed agresją sąsiada. Donald Tusk, zamiast do Waszyngtonu czy Berlina, z którym podobno ma takie wspaniałe stosunki, podróżuje do Afryki. Zresztą sam na to solennie zapracował. Podczas kampanii prezydenckiej w USA stanął jednoznacznie po stronie kandydata demokratów. Wcześniej też bezpardonowo atakował Donalda Trumpa, a taka postawa nie buduje zdrowych relacji. Z kolei w Europie Polska została wyparta z Trójkąta Weimarskiego i zastąpiona przez Wielką Brytanię. W rezultacie jako największy frontowy kraj NATO mamy niewiele do powiedzenia. Generalnie jest jak zwykle – mocarstwa dogadują się ponad naszymi głowami.

Rafał Zawistowski

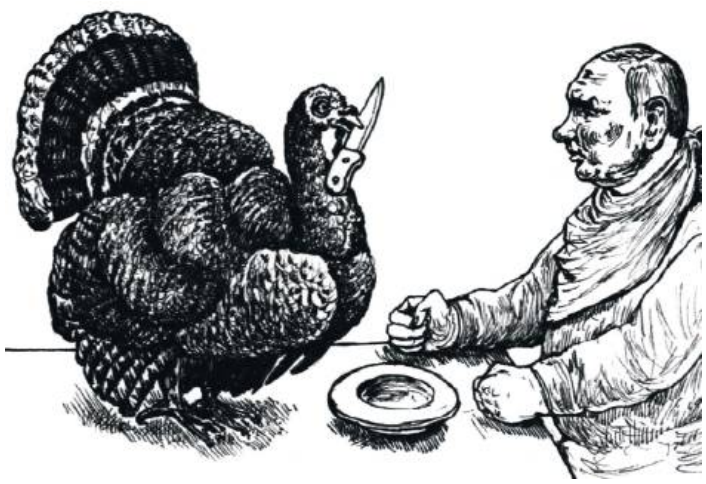

OGŁOSZENIE REDAKCYJNE DROBNE

Gazeta Polska codziennie

Jedno słowo to tylko 4 zł, a zasięg ogólnopolski!

Publikacja ogłoszeń drobnych w „Gazecie Polskiej Codziennie" jest prosta i tania. Wystarczy wysłać treść ogłoszenia i proponowane terminy emisji na maila:
reklama@gpcodziennie.pl
a skontaktujemy się z Państwem w ciągu godziny i ustalimy szczegóły.
Proponujemy efektywny sposób na ogłaszanie się w ogólnopolskim wydaniu naszego dziennika za jedyne 4 zł netto od słowa.

Grzegorz Wszołek

Hejterzy na usługach partii

Wiadomo, kim jest Morgestern z X. Obrzydliwy hejter, który życzy oponentom śmierci, grozi, wydaje się kimś „ważnym". Wiadomo, kto to Pablo Morales – wraz z bratem uruchomili machinę hejtu. Łączą ich – oprócz nienawiści do inaczej myślących – związki z polityką. Najważniejsi przedstawiciele Koalicji Obywatelskiej albo śledzą tych trolli, albo w najlepszym razie powielają treści z ich profili. Następny jest niejaki Diabeł Stockton, usuwany z portalu X na podstawie zgłoszeń i zakładający nowe konta. On przebija wszystkich razem wziętych. Wyzywa, odczłowiecza, jest po prostu odrażający. Co łączy tych nienawistników? Wygląd, który nie uprawnia do wgniatania innych w ziemię. To zupełnie bezczelne, że w sieci na chamskie odzywki w stylu żula pozwala sobie ktoś, kto wygląda jak warchlak. Albo jak cieć. Ich wspólnym mianownikiem – oprócz chamstwa – jest ukrywanie się pod nickiem i nieprzyznawanie do własnej twórczości. Złapani za rękę, zawsze płaczą, że to nie oni lżą ludzi i nic nie wiedzą o tych kontach. W taki sam żałosny sposób wypierają się ich politycy.

Marek Bober

Dobra zmiana w USA

Arcybiskup Paul Stagg Coakley z Archidiecezji Oklahoma City został wybrany na nowego przewodniczącego Konferencji Biskupów USA. W powszechnej opinii jest to konserwatysta. Zdążył już oświadczyć, że politycy proaborcyjni nie będą mogli przyjmować Komunii Świętej. Często w przypadku takich dyskusji o sprawach wiary przywołuje się postać byłego prezydenta Joego Bidena czy byłej spiker Izby Reprezentantów Nancy Pelosi. Oboje demokraci, oboje uznający się za katolików, oboje popierający aborcję. Amerykańscy biskupi zagłosowali też za oficjalnym zakazem oferowania przez szpitale katolickie leków i operacji „zmiany płci" pacjentom identyfikującym się jako osoby transpłciowe. Ponadto biskupi potępili masowe deportacje nielegalnych imigrantów, podjęte przez administrację prezydenta Donalda Trumpa, powołując się na wzrost strachu i niepokoju w całym kraju. Jednocześnie potwierdzili, że rządy mają prawo i moralny obowiązek ograniczania nielegalnej imigracji. Innymi słowy uznali kontrolę granic za „dobro wspólne". To rozsądny głos w tej żywiołowej dyskusji i oby takich więcej.

eprasa.pl 50b496e5a0

fot. Przemysław Keler/KPRP/d

APEL DO TUSKA

BEZPIECZEŃSTWO \ „Apelujemy do premiera o wyrażenie zgody na spotkanie szefów służb specjalnych z prezydentem" – stwierdził rzecznik prezydenta Karola Nawrockiego Rafał Leśkiewicz, odpowiadając ministrowi Siemoniakowi na sugestie, jakoby prezydent odmówił przyznania odznaczeń państwowych funkcjonariuszom.

POLITYKA \ Unijna bezradność ws. kryzysu migracyjnego

KE umywa ręce od deportacji nielegalnych migrantów

Komisarz UE ds. migracji Magnus Brunner ogłosił, że mimo apeli państw członkowskich Komisja Europejska nie będzie uczestniczyć w negocjacjach ani w tworzeniu „centrów powrotowych", które miały ułatwiać deportację nielegalnych migrantów do krajów ich pochodzenia. – KE ochoczo angażuje się w plany rozdzielania nielegalnych migrantów, tworzenie mechanizmów przymusu czy straszenie państw sprzeciwiających się paktowi migracyjnemu, natomiast jest całkowicie bezradna w przypadku projektu, który umożliwiłby odsyłanie tych przybyszów – mówi „GPC" prof. Ryszard Legutko. Z kolei europoseł i wiceprezes PiS Tobiasz Bocheński zdradza, że podczas głosowań w europarlamencie obecnie rządząca koalicja nie zgodziła się na finansowanie tego typu ośrodków z pieniędzy unijnych.

Jan Przemyłski

Na początku br. pojawiły się informacje, że w związku z narastającym kryzysem migracyjnym oraz obciążeniem, jakie ponoszą państwa członkowskie, Komisja Europejska (KE) przygotuje przełomowy projekt zakładający utworzenie specjalnych centrów powrotowych dla osób, których wnioski o azyl zostały odrzucone. Ośrodki miały powstawać poza granicami Unii Europejskiej (UE) i przyspieszyć proces zawracania nielegalnych migrantów do krajów ich pochodzenia lub do państw, z którymi Unia ma podpisane porozumienia o readmisji. Co prawda już prezentując ten pomysł, KE sygnalizowała, że negocjacje i zawieranie umów o tworzeniu tego rodzaju centrów będą leżały po stronie zainteresowanych członków UE, jednak część stolic europejskich przez miesiące naciskała, aby to jednak instytucje unijne zdecydowanie mocniej zaangażowały się w cały ten proces. Warto przypomnieć też, że jeszcze na początku listopada wiceminister spraw wewnętrznych i administracji Maciej Duszczyk w wywiadzie dla Radia Zet podkreślał, iż także rząd Donalda Tuska popiera budowę hubów powrotowych dla nielegalnych migrantów. – Polska jest orędownikiem zwiększenia efektywności tego systemu [odsyłania nielegalnych migrantów – red.]. Jeżeli elementem tego jest kwestia tak zwanych hubów powrotowych, to Polska popiera to rozwiązanie – mówił Duszczyk. – Nie zakładam, że na poziomie unijnym to się nie uda – zaznaczył wiceszef MSWiA.

Jednak nadzieje zarówno polskiego rządu, jak i przedstawicieli innych krajów członkowskich rozwiał właśnie komisarz UE ds. migracji Magnus Brunner, który w wywiadzie dla portalu Euractiv stwierdził, że nie będzie pomagała państwom członkowskim w negocjacjach dotyczących tworzenia tego typu ośrodków poza granicami UE. – Jesteśmy stale w kontakcie z państwami trzecimi. Jednak w ramach regulacji w pewnym sensie torujemy drogę państwom członkowskim do poszukiwania innowacyjnych rozwiązań, takich jak centra powrotowe. Jeśli państwo członkowskie zdecyduje się na takie rozwiązanie, chętnie je wesprzemy, ale negocjowanie centrów powrotowych nie jest zadaniem Komisji – stwierdził Brunner. W dalszej części rozmowy komisarz został dopytany, czy „Komisja nie zamierza przeprowadzić swoistego »projektu pilotażowego« dotyczącego węzłów powrotnych", na co odpowiedział, że nie, ale za to „umożliwi" to państwom członkowskim.

O komentarz do bierności unijnych urzędników akurat w tym temacie poprosiliśmy prof. Ryszarda Legutkę, eksperta ds. UE oraz byłego posła do PE. – Komisja Europejska ochoczo angażuje się w plany rozdzielania nielegalnych migrantów, tworzenie mechanizmów przymusu czy straszenie państw sprzeciwiających się paktowi migracyjnemu, natomiast jest całkowicie bezradna w przypadku projektu, który umożliwiłby odsyłanie tych przybyszów do krajów ich pochodzenia. Odpowiedzialność w tym zakresie zostaje przerzucona na poszczególne rządy. Komisja Europejska chętnie wydaje dyrektywy w obszarach, które wzmacniają jej kompetencje i wpływy. Natomiast tam, gdzie istnieje ryzyko niepowodzenia lub kontrowersji, wyraźnie wycofuje się z zaangażowania. To typowe dla tych środowisk asekuranctwo – powiedział nam prof. Legutko. – Zasadą funkcjonowania tej KE jest stałe poszerzanie swojej władzy, wzmacnianie jej, a nie rozwiązywanie realnych problemów. Wydalanie imigrantów może być tak trudnym przedsięwzięciem, że ci ludzie wolą trzymać się z dala i zrzucić odpowiedzialność na państwa członkowskie. Nie byłbym też zaskoczony karami za najmniejsze uchybienia dla poszczególnych krajów, które zdecydują się tworzyć te ośrodki – dodaje prof. Legutko.

Swoją opinią podzielił się z nami także europoseł Tobiasz Bocheński, wiceprezes PiS. – Przypomnę również, że podczas głosowań w europarlamencie koalicja obecnie rządząca nie zgodziła się na finansowanie z pieniędzy unijnych tego typu centrów powrotowych w państwach trzecich. To pokazuje skalę hipokryzji. Najpierw szeroko otworzyli drzwi dla nielegalnych migrantów, a gdy problem nabrzmiał, to KE jest zdeterminowana, aby tych ludzi wysyłać między innymi do Polski. Jednocześnie odrzuca wsparcie czy finansowanie dla takiej polityki, która zakłada odsyłanie tych ludzi do krajów pochodzenia, zostawiając państwa osamotnione z tym problemem – mówi „GPC" Bocheński.

Ideologiczne wyroki TSUE nie są wiążące dla Polski

BEZPRAWIE \ Polska, jako strona protokołu brytyjskiego, jest prawnie chroniona przed narzucaniem jej jakichkolwiek rozwiązań w zakresie praw człowieka, które byłyby sprzeczne z polską konstytucją. To jest obowiązujące traktatowe prawo, które stawia nas w szczególnej sytuacji UE. TSUE nie może tego ignorować – mówi w rozmowie z „GPC" mec. dr Michał Skwarzyński, komentując orzeczenie unijnego Trybunału nakazującego Polsce uznawanie tzw. małżeństw jednopłciowych zawartych w innym państwie UE.

Politycy Koalicji Obywatelskiej wraz ze sprzymierzeńcami z innych ugrupowań przez lata podważali autorytet polskich instytucji i kwestionowali ich orzeczenia, gdy nie były zgodne z ich linią partyjną. Ochoczo za to powoływali się na wyroki europejskich trybunałów, szczególnie opanowanego przez lewicowo-liberalne środowiska Trybunału Sprawiedliwości Unii Europejskiej, nierzadko przekonując, że „unijne prawo" stoi ponad krajowym. Narracja ta doprowadziła do sytuacji, w której TSUE, bezprawnie nadając sobie kolejne kompetencje, próbuje narzucać Polsce rozwiązania w obszarach, o których nie ma mowy w unijnych traktatach. Przykładem tego jest ostatnie orzeczenie, które nakazuje Polsce uznawanie tzw. małżeństw jednopłciowych zawartych w innym państwie Unii Europejskiej.

„GPC" rozmawiała z mec. dr. Michałem Skwarzyńskim, ekspertem w dziedzinie praw człowieka, który zwrócił uwagę, że TSUE, wydając taki wyrok, nie tylko wyszedł poza swoje kompetencje, ale naruszył również szczególnego rodzaju umowy, których sygnatariuszem jest Polska. – Polska jest stroną protokołu brytyjskiego. Jest to dokument podpisany przez Wielką Brytanię jeszcze przed brexitem w obawie przed tym, że trybunały europejskie będą próbowały zmieniać jej ustrój. To miał być bezpiecznik, że prawo wspólnotowe nie będzie narzucało rozwiązań, zwłaszcza światopoglądowych. Oprócz Wielkiej Brytanii ten protokół podpisało jeszcze jedno państwo, Polska. To jest obowiązujące traktatowe prawo i TSUE nie ma możliwości go ignorować – mówi nam dr Skwarzyński.

– Z tego dokumentu jasno wynika, że Polsce nie można narzucać jakichkolwiek rozwiązań dotyczących praw człowieka niezgodnych z polską konstytucją. Ta natomiast wprost mówi, że małżeństwo to związek kobiety i mężczyzny. Polska jest w specyficznej sytuacji w UE w związku z podpisaniem protokołu brytyjskiego i należy pamiętać o tych umowach, kiedy TSUE wykracza poza swoje kompetencje zapisane w traktatach – dodaje ekspert.

Naszego rozmówcę zapytaliśmy także, czy biorąc pod uwagę bezprawne nadawanie sobie kolejnych kompetencji m.in. przez TSUE, możemy się w przyszłości spodziewać kolejnych orzeczeń – podobnych do tych w sprawie małżeństw jednopłciowych, np. nakazujących akceptację adopcji dzieci przez takie pary. – Wyroków możemy się spodziewać, ale one wobec Polski nie są wiążące – mówi stanowczo mec. Skwarzyński.

Jan Przemyłski

eprasa.pl 50b496e5a0

fot. AdobeStock/d

RZĄD ŁAMIE PRAWO

FS \ Posłowie PiS złożą do prokuratury zawiadomienie o podejrzeniu popełnienia przestępstw przez przedstawicieli obecnego rządu. Wymieniają w nim m.in. Adama Bodnara i Waldemara Żurka. Im oraz byłej podsekretarz stanu Zuzannie Rudzińskiej-Bluszcz zarzucają nielegalne wydawanie pieniędzy z Funduszu Sprawiedliwości.

POLITYKA \ Polacy krytyczni wobec działań po działaniach

Dużo dymu, mało ognia w odpowiedzi na dywersję

Od ponad tygodnia w Polsce trwa akcja „Horyzont". Na stacjach i w okolicach infrastruktury kolejowej pojawia się więcej służb i patroli. Nie zmienia to jednak problemów systemowych, o których zmianę walczą kolejarze. – Codziennie wchodzimy z pochodnią do prochowni – mówi nam Leszek Miętek, prezydent Związku Zawodowego Maszynistów Kolejowych w Polsce.

Jacek Liziniewicz

Zdaniem Leszka Miętka w polskim systemie bezpieczeństwa, jeśli chodzi o kolej, jest wiele luk. Jedną z podstawowych są braki w regulacjach dotyczących sposobu komunikacji między maszynistami a dyżurnymi ruchu w zakresie przewozu ładunków niebezpiecznych czy sprzętu wojskowego. Dzisiaj informacje są przekazywane drogą radiową. To sprawia, że dość łatwo je podsłuchać z użyciem najtańszego sprzętu nastawionego na częstotliwości PKP. 14 grudnia wraz z wejściem nowego rozkładu jazdy ma się to zmienić. Przynajmniej takie pojawiły się deklaracje. – Jak to będzie robione? Tego do tej pory nie wiemy. Nie wiedzą też o tym sami przewoźnicy. Nie wiadomo, czy ten system wejdzie, czy nie wejdzie. Codziennie jesteśmy narażani na to, że informujemy potencjalnych zamachowców o tym, w którym pociągu i gdzie są ładunki niebezpieczne – mówi nam Leszek Miętek.

Jedną z pierwszych zmian ma być uruchomienie systemu GSM-R. Zastąpi dotychczasową łączność analogową VHF i w założeniu ma zapobiec temu, aby do sieci włączyły się osoby niepowołane, co całkowicie eliminuje ryzyko zakłóceń z zewnątrz. To ważne, bo kilka lat temu w Polsce pojawiły się osoby, które zatrzymywały pociągi, używając prostego sprzętu. GSM-R będzie jednak działał tylko na niektórych liniach. – Według mojej wiedzy będzie to 2,4 tys. km. W Polsce mamy jednak 19 tys. km linii kolejowych. Co na pozostałych? Nie wiadomo – mówi Leszek Miętek.

Jak zwraca uwagę kolejarz, nadal nic nie zrobiono w dziedzinie szkoleń. Dziś każdy chętny może się przeszkolić na symulatorze, jak prowadzić pociąg. – Pół biedy, gdy takie firmy szkoleniowe uczą miłośników kolei. Gorzej, jeśli wśród nich znajdzie się potencjalny zamachowiec. Dziś nie mamy centralnego rejestru maszynistów. Dobijamy się o to od lat, aby w Urzędzie Transportu Kolejowego był centralny rejestr maszynistów, do którego maszynista musiałby się logować, a system sprawdzałby jego uprawnienia i wypoczynek, a dopiero po analizie dał zgodę na uruchomienie pociągu. Tych systemów nie mamy. Dziś dość łatwo jest podmienić maszynistę na osobę nieuprawnioną – mówi nam Leszek Miętek. Jego zdaniem zapowiedziano też budowę systemów monitorujących bezpieczeństwo i stan infrastruktury, ale dzisiaj na zapowiedziach się skończyło. Nadal również państwo nie myśli w żaden sposób na wypadek wojny. Politycy przyglądają się, jak upadają największe polskie firmy transportowe. – Przykład Ukrainy pokazuje, jak ważne w przypadku wojny jest posiadanie przewoźników towarowych. Tymczasem nikt w Polsce o tym nie myśli. Interweniowaliśmy u prezydenta i w rządzie. Nic się nie zmienia – podkreśla Leszek Miętek.

Przykład Ukrainy pokazuje, jak ważne w przypadku wojny jest posiadanie przewoźników towarowych. Tymczasem nikt w Polsce o tym nie myśli. Interweniowaliśmy u prezydenta i w rządzie. Nic się nie zmienia – podkreśla Leszek Miętek | fot. mat. pras./d

Do podobnego wniosku dochodzą Polacy. W badaniu IBRiS przeprowadzonym na zlecenie „Rzeczpospolitej" respondentów zapytano, jak oceniają reakcję państwa na akty dywersji w Polsce". Większość ankietowanych negatywnie ocenia reakcję państwa na obecny kryzys. Tego zdania było 46,2 proc. badanych (w tym zdecydowanie źle – 31,6 proc.). Pozytywnie wypowiada się o niej 41,9 proc. respondentów (zdecydowanie dobrze – 8,6 proc.). 12 proc. nie umiało się wypowiedzieć. – Trudno się dziwić, bo to nieudolność rządu doprowadziła do ucieczki rosyjskich agentów na Białoruś i naraziła życie setek pasażerów podróżujących po wysadzonej trasie. Polacy widzą, że w sprawach bezpieczeństwa ekipa Tuska jest żenująco niekompetentna – skomentował sondaż Mariusz Kamiński, były koordynator służb specjalnych, a dziś europoseł PiS.

Główne partie w defensywie

SONDAŻ \ Koalicja Obywatelska i PiS znalazły się w głębokiej defensywie. Poza KO do Sejmu nie wchodzi żadna z partii rządzących. Grzegorz Braun dogania Konfederację, a obie formacje zbliżają się do partii Jarosława Kaczyńskiego – to główne wnioski z badania poparcia przeprowadzonego przez Ogólnopolską Grupę Badawczą.

Badanie Ogólnopolskiej Grupy Badawczej wskazuje, że gdyby wybory odbyły się w niedzielę, to w Sejmie znalazłyby się tylko cztery partie. Najwięcej głosów zdobyłaby KO, którą wskazało 38 proc. badanych (-1 pkt proc. w stosunku do poprzedniego badania). Drugie miejsce zajęłoby PiS z wynikiem 27,97 proc. (-0,1 pkt proc.). Kolejne miejsca zajęłyby Konfederacja (13,97 proc., -0,3 pkt proc.) i Grzegorz Braun (+2,1 pkt proc.). Reszta formacji znalazłaby się pod progiem.

– Koalicja Obywatelska pożarła już przystawki i przejęła poparcie partii koalicyjnych. Występuje również zjawisko koncentrowania się wokół władzy w przypadku kryzysu bezpieczeństwa. Stąd wysokie poparcie dla KO – mówi nam prof. Bartłomiej Biskup z Uniwersytetu Warszawskiego. Jak wskazuje ekspert, obie największe partie mają problem, bo nie próbują się odświeżać. – Widzimy wyraźny odpływ od popierania przez ludzi młodych zarówno Koalicji Obywatelskiej, jak i PiS. Obie te partie muszą coś zrobić, aby się temu przeciwstawić. KO nic nie zrobiła, bo na razie posiłkuje się zjadaniem przystawek. PiS już w ogóle nic nie zrobiło – mówi prof. Biskup.

Jak podkreśla, potrzebne jest odświeżenie formuły i odmłodzenie składu. Jego zdaniem przesuwanie się w kierunku partii radykalnych jest popularnym zjawiskiem nie tylko w Polsce. – W naszym kraju to dopiero się zaczyna. Dużo bardziej widoczne jest to we Francji czy w Niemczech – mówi politolog.

O tym, dlaczego zyskują Konfederacja i Grzegorz Braun, napisał Piotr Matczuk, politolog i komentator. „Braun jest, w optyce wielu konserwatywnych wyborców, jedynym gwarantem realnego wywrócenia stolika. On się nie szczypie. Nie zważa na niuanse, konwenanse. Mówi wprost, że rozwali obecną równowagę partyjną, która dla większości wyborców, których zdobywa, jest główną przyczyną marazmu państwa. Braun zdobywa wyborców młodych i w średnim wieku. Często zarabiających sporo, mających określony status, interesujących się polityką. To już nie jest jakaś prawicowa bańka radykałów" – napisał na X Matczuk. Jego zdaniem ataki na Brauna są nieskuteczne. Jednocześnie Korona jest coraz większym zagrożeniem dla Konfederacji. Poparcie w grupie wyborców prawicowych jest już na podobnym poziomie.

Jacek Liziniewicz

eprasa.pl 50b496e5a0

fot. CBA/d

MENELE W GARNITURACH

CYTAT \ „Menele poprzebierani w ministerialne garnitury robią medialny teatr, żeby odwrócić uwagę od zapaści NFZ, wzrostu cen energii (...)" – napisał Marcin Romanowski po wejściu CBA do siedziby Fundacji Lux Veritatis.

fot. Pixabay/d

FAŁSZYWE RECEPTY

POLICJA \ Policjanci ukrócili proceder związany z wystawianiem i realizowaniem podrabianych recept na m.in. antydepresanty, psychotropy, testosteron czy leki na cukrzycę redukujące wagę. Podejrzanych w sprawie jest 15 osób.

PROKURATURA \ Śmierć Oskarka i Kamilka

Walka o prawdę: dlaczego te dzieci musiały umrzeć

Od śmierci czteromiesięcznego Oskarka minęło ponad pół roku, ale biegli nie ustalili jeszcze przyczyny zgonu. Śledztwo w sprawie jego śmierci jest w zawieszeniu. Równolegle prokuratura bada, czy nie doszło do zaniedbań i złamania procedur w tej sprawie. – Wystąpię o dostęp do wyników kontroli w Warszawskim Centrum Pomocy Rodzinie, która uznała, że nie było nieprawidłowości, wbrew oczywistym faktom – mówi Magdalena Majkowska, pełnomocnik matki Oskarka. – W przypadku śmierci Kamilka także kontrole niczego nie wykazały, a śledztwo umorzono. Po szokujących zeznaniach, np. lekarzy, śledztwo ma szanse na wznowienie – mówi Magdalena Leszczyńska, pełnomocnik siostry Kamilka. – Walka o prawdę będzie długotrwała, ale odpowiedzialni muszą ponieść konsekwencje – mówią pełnomocnicy bliskich Kamilka i Oskarka.

Jarosław Molga

Oskarek zmarł w rodzinie zastępczej 19 maja tego roku, po odebraniu go matce przez pracowników Warszawskiego Centrum Pomocy Rodzinie. Sekcja zwłok nie wyjaśniła jednoznacznie przyczyny zgonu dziecka. Z naszych ustaleń wynika, że pogotowie odebrało zgłoszenie o trudnościach z oddychaniem, możliwe było zachłyśnięcie się pokarmem. Czy rzeczywiście tak było, mieli ustalić biegli. Do dziś jednak nie ustalili, jaka była rzeczywista przyczyna zgonu dziecka. – Dlatego na razie śledztwo w sprawie nieumyślnego spowodowania śmierci Oskarka znalazło się w zawieszeniu – mówi „Codziennej" Magdalena Majkowska, pełnomocnik mamy Oskarka. Dodaje, że toczy się jednak równolegle postępowanie, w którym prokuratura bada, czy nie doszło do zaniedbań ze strony funkcjonariuszy przy odbieraniu dziecka matce i przekazaniu go do rodziny zastępczej.

Ujawnić wyniki kontroli

Majkowska poinformowała „Codzienną", że w najbliższym czasie wystąpi do władz Warszawy o dostęp do wyników kontroli, jaką przeprowadzono w związku ze śmiercią dziecka. Warszawskie Centrum Pomocy Rodzinie podlega ratuszowi. – Informacje zawarte w tych dokumentach mogą wiele wnieść do sprawy, pozwolą skonfrontować to, co twierdzą urzędnicy, z faktami, jakie miały miejsce – mówi Majkowska. Kontrola bowiem nie wykazała żadnych nieprawidłowości. „Odpowiadając na Pana pytania, informuję, że po zakończonej kontroli w Warszawskim Centrum Pomocy Rodzinie (WCPR) odstąpiono od wydania zaleceń pokontrolnych. Ustalono, że pracownicy WCPR postępowali zgodnie z procedurami oraz dopełnili obowiązku postępowania w przypadku niepożądanych zdarzeń. Rodzina zastępcza zawodowa spełniała kwalifikacje określone w ustawie o wspieraniu rodziny i systemie pieczy zastępczej. Kontrola została zlecona przez Ministerstwo Rodziny, Pracy i Polityki Społecznej, a jej wyniki przekazane do Ministerstwa, Warszawskiego Centrum Pomocy Rodzinie i do prezydenta miasta stołecznego Warszawy" – informowała „Codzienną" Joanna Bachanek, rzecznik prasowy wojewody mazowieckiego.

Po publikacjach „Codziennej" opisujących nieprawidłowości w tej sprawie kontrolę w sądzie, który wydawał i akceptował decyzje urzędników w sprawie matki dziecka i samego Oskarka, zarządziła Krajowa Rada Sądownictwa. Wnioski z lustracji w Sądzie Rejonowym dla Warszawy-Pragi Południe w Warszawie potwierdziły wcześniejsze ustalenia „Codziennej". „Stwierdzono wstępnie, że zarówno kurator, jak i sąd nie ustalili, jaka jest sytuacja życiowa i rodzinna skazanej, nie zbadali dokładnie, czy istnieją okoliczności, które uniemożliwiają lub utrudniają przystąpienie do wykonania zastępczej kary ograniczenia wolności. Nie sprawdzono, czy realizacja nakazu doprowadzenia skazanej do odbycia kary pozbawienia wolności wpłynie na dobro jej dzieci".

W sprawie Kamilka było podobnie

– W przypadku śmierci Kamilka także kontrole urzędów i postępowania sądów niczego nie stwierdziły. Wszystko miało być w porządku. Inaczej niż w przypadku Oskarka, po nich umorzono śledztwo w sprawie działań instytucji i przestrzegania procedur. Teraz po szokujących zeznaniach na procesie morderców Kamilka i po walce, która oparła się o Sąd Najwyższy, to śledztwo – mamy nadzieję – uda się wznowić – mówi „Codziennej" Magdalena Leszczyńska, pełnomocnik Magdaleny Mazurek, siostry zakatowanego Kamilka. W przypadku ośmioletniego chłopca, który przez wiele lat był ofiarą brutalnej przemocy ze strony ojczyma, a także swojej matki, przez cały ten czas jego rodzina była objęta wsparciem służb pomocowych oraz wymiaru sprawiedliwości. Jednak po ostatnim ataku mężczyzny chłopiec po 35 dniach walki o życie zmarł 29 marca 2023 r. Jak mówi Leszczyńska, kontrole niczego nie wykazały, a badająca sprawę prokurator Joanna Władyczyn-Hojda w styczniu tego roku umorzyła śledztwo dotyczące prawidłowości postępowania instytucji i urzędników. Bliscy (siostra Kamilka), fundacja jego imienia, a także rzecznik praw dziecka walczyli o wznowienie tego postępowania. Sprawa musiała trafić do Sądu Najwyższego i ten nakazał rozpatrzenie zażalenia na decyzję prokuratury sądowi w Kielcach. Ten rozpoczął rozpatrzenie zażalenia.

> \\ Sprawa pokazuje niewydolność systemu, brak reakcji, wiedzy, kompetencji – podkreśla mec. Leszczyńska. Jak wskazuje, w procesie w Częstochowie na jaw wychodzą szokujące informacje całkowicie przeczące temu, co znajduje się w aktach z kontroli. \\

Szansa na sprawiedliwość

– Jako pełnomocnik reprezentujący prawa Kamilka mam nadzieję, że w tej sprawie do sądu trafi akt oskarżenia także przeciwko urzędnikom, a proces będzie jawny. Uważam, że wymiar sprawiedliwości jest to winien wszystkim tym ludziom, którzy ponad dwa lata temu, dostrzegając widoczną na pierwszy rzut oka niekompetencję i rażącą skalę nadużyć, masowo składali zawiadomienia o podejrzeniu popełnienia przestępstwa przez przedstawicieli instytucji społecznych i sędziów rodzinnych. Ponadto opinia publiczna zasługuje na to, aby w szczegółach dowiedzieć się, co ci ludzie, którzy latami brali ciężkie pieniądze za „opiekę" nad tą rodziną, zrobili, a raczej czego nie zrobili dla tego dziecka. Zakończenie tej sprawy na etapie umorzenia postępowania może sprawić, że bezpośredni zabójcy dostaną wyrok, ale ani Kamilek, ani inne dzieci mieszkające w tym samym domu i będące przez lata ofiarami okrutnej przemocy nie dostaną sprawiedliwości, a żadne inne dziecko nie będzie bezpieczne. Ta sprawa pokazuje niewydolność systemu, brak reakcji, wiedzy, kompetencji – podkreśla mec. Leszczyńska. Mówi też, że w czasie procesu w Częstochowie (proces morderców Kamilka) na jaw wychodzą szokujące informacje całkowicie przeczące temu, co znajduje się w aktach z kontroli. – Tak np. jeden z lekarzy zeznał, że celowo przetrzymywał Kamilka w szpitalu, ponieważ widać było, że jest ofiarą brutalnej przemocy, i dzwonił sam do sądu rodzinnego, informując, że jest sytuacja zagrażająca życiu dziecka. A jednak dziecko pozostało wśród swoich katów – mówi Leszczyńska.

OGŁOSZENIE PŁATNE

NARODOWY BANK POLSKI

Narodowy Bank Polski z siedzibą w Warszawie (00-919) przy ul. Świętokrzyskiej 11/21, **ogłasza przetarg pisemny nieograniczony na sprzedaż lokalu** mieszkalnego nr 11 **o pow. 107,70 m² przy ul. Jasnej 8 w Warszawie (cena wywoławcza 2 100 000 zł netto).** Lokal usytuowany jest na V kondygnacji (IV piętrze) budynku biurowo-mieszkalnego, położonego w Warszawie w Dzielnicy Śródmieście i składa się z 3 pokoi, kuchni oraz łazienki z wc. Dla lokalu mieszkalnego Sąd Rejonowy dla Warszawy – Mokotowa X Wydział Ksiąg Wieczystych prowadzi księgę wieczystą o nr **WA4M/00235187/5.**

Termin składania ofert: do dnia 17.12.2025 r. do godz. 10:00.

Warunkiem uczestnictwa w przetargu jest wniesienie do dnia 16.12.2025 r. wadium w wysokości 105 000,00 zł (słownie: sto pięć tysięcy złotych 00/100) tytułem zabezpieczenia wykonania zobowiązania wynikającego z przetargu.

Otwarcie ofert odbędzie się w dniu 17.12.2025 r. o godz. 12:00 w siedzibie NBP w Warszawie, przy ul. Świętokrzyskiej 11/21.

Pełna treść ogłoszenia o przetargu została opublikowana na stronie internetowej Narodowego Banku Polskiego www.nbp.pl w zakładce: O NBP/ZBYCIE MAJĄTKU

Szczegółowe informacje dotyczące zbywanej nieruchomości można uzyskać przesyłając zapytanie drogą elektroniczną na adres: sekretariat.DA@nbp.pl lub pod numerem +48 691 481 697 lub +48 22 185 22 74.

eprasa.pl 50b496e5a0

pollster

fot. Wikipedia/d

POPARCIE DLA PREZYDENTA

SONDAŻ \ **60 proc. Polaków chce, by rząd Donalda Tuska najpierw konsultował swoje projekty z obozem prezydenta Nawrockiego, a dopiero potem kierował je do Sejmu. To wyniki sondażu przeprowadzonego przez IB Pollster dla „Super Expressu" . Takie rozwiązanie przedstawił niedawno sam prezydent.**

POLITYKA \ Wielka manipulacja przeciwko prezydentowi

W kampanii prezydenckiej służby ingerowały w demokratyczny proces wyborczy. Teraz narzekają na brak odznaczeń!

Prezydent Karol Nawrocki awansował niedawno żołnierzy i funkcjonariuszy, m.in. na stopnie generalskie. TVN i Onet rozpoczęły dziś jednak medialną falę oburzenia z powodu odmowy odznaczenia części funkcjonariuszy służb specjalnych przez głowę państwa. Przekonują, że funkcjonariusze mają rzekomo nie rozumieć, „za co są karani". Tyle że w rzeczywistości doskonale wiedzą – wśród desygnowanych do odznaczenia funkcjonariuszy są bowiem osoby, które uczestniczyły lub asystowały przy „brudnej kampanii" niektórych mediów podczas kampanii prezydenckiej, a więc ingerowały w proces demokratycznych wyborów.

W czasie kampanii przed wyborami prezydenckimi trwała potężna nagonka na Karola Nawrockiego, w której wykorzystano różnego rodzaju niesprawdzone informacji i insynuacje, co odbywało się również dzięki zaangażowaniu służb. Od pewnego czasu środowiska związane z obecną władzą alarmują, że prezydent Nawrocki odmówił awansu niektórych funkcjonariuszy.

Dziś media atakujące Karola Nawrockiego podczas kampanii piszą o kolejnej odmowie głowy państwa, tym razem dotyczącej wniosków o odznaczenia i ordery dla funkcjonariuszy Agencji Bezpieczeństwa Wewnętrznego. TVN24 – a konkretnie Robert Zieliński, znany z obrony „resetowych" oficerów służb specjalnych – powołało się na swoje nieoficjalne źródła i podało, że funkcjonariusze mieli zostać odznaczeni w związku ze zwalczaniem aktów dywersji.

Według anonimowych informatorów TVN24 w służbach ze względu na brak odznaczeń mają panować „kryzysowe nastroje" i widoczny jest brak „zrozumienia dla tej sytuacji". Zdaniem tych rozmówców funkcjonariusze mają rzekomo nie rozumieć, „za co są karani".

fot. Mikołaj Bujak/KPRP/d

Tyle że w rzeczywistości doskonale wiedzą – wśród desygnowanych do odznaczenia funkcjonariuszy są bowiem osoby, które uczestniczyły lub asystowały przy „brudnej kampanii" niektórych mediów podczas kampanii prezydenckiej i ingerowały w proces demokratycznego wyłaniania głowy państwa i zwierzchnika Sił Zbrojnych. Jak pamiętamy, ówczesna nagonka – która miała przechylić szalę zwycięstwa na stronę Rafała Trzaskowskiego – w dużej mierze oparta była na dokumentach i informacjach pochodzących właśnie z archiwów ABW.

Już 12 kwietnia 2025 r., ponad dwa tygodnie przed rozpętaniem „afery" pana Jerzego przez Onet, prof. Sławomir Cenckiewicz ostrzegał w mediach społecznościowych, że media wykorzystają ustalenia zawarte w teczce postępowania sprawdzającego Karola Nawrockiego. Wszystko to się potwierdziło. Jak wskazywał Cenckiewicz, kluczową rolę w tym procederze miał odegrać płk Jarosław Szafrański, dyrektor Departamentu Ochrony Informacji Niejawnych ABW. Dokumenty, które były w teczce Nawrockiego, zostały wykorzystane nie tylko w publikacjach Onetu – także polityk PO Krzysztof Brejza do jednego ze swoich wpisów na portalu X dołączył zdjęcie dokumentu bankowego potwierdzającego wpłatę gotówki przez Nawrockiego na kwotę 12 tys. zł. Z tytułu wynikało, że chodzi o wykup mieszkania „pana Jerzego". Udostępnienie tych materiałów oznaczało złamanie prawa.

Przypomnijmy też, że podczas pierwszej debaty w Końskich pojawili się „smutni panowie", którzy na pytanie Jarosława Olechowskiego z TV Republika, czy są ze służb, potwierdzili. Nie chcieli tylko przyznać, z jakich. Kilka tygodni później – gdy odbywała się druga debata prezydencka – dwóch zamaskowanych mężczyzn w furgonetce z profesjonalnym sprzętem zagłuszało przebieg wydarzenia. Robili to, będąc ochraniani przez policję – która zupełnie inaczej postępowała podczas wieców Rafała Trzaskowskiego.

(Niezależna.pl, hk)

Dziś marsz młodych Polaków w Sachsenhausen

PAMIĘĆ \ **Marsz Pamięci Młodych – w ten sposób licealiści i harcerze ze Szczecina złożą hołd pamięci 183 profesorom z Uniwersytetu Jagiellońskiego, aresztowanym przez Niemców w listopadzie 1939 r. i wywiezionym do obozu Sachsenhausen pod Berlinem. – Chcemy, aby taki marsz odbywał się co roku – mówi dr Monika Małecka, prezes Stowarzyszenia Ne Cedat Academia, organizator uroczystości.**

Krakowscy naukowcy zostali aresztowani podczas specjalnej akcji „Sonderaktion Krakau" przez niemieckie władze okupacyjne 6 listopada 1939 r. Akcja była częścią niemieckiego planu wyniszczenia polskiej elity intelektualnej. Aresztowania odbyły się pod pretekstem spotkania akademickiego w auli Collegium Novum na wykładzie o „stosunku Rzeszy do nauki". Najpierw profesorowie byli przetrzymywani w więzieniu przy Montelupich w Krakowie, a następnie, 28 listopada, zostali wywiezieni do KL Sachsenhausen pod Berlinem.

Z niewielkiej stacji kolejowej przy obozie zostali przeprowadzeni do baraków. Właśnie z tej stacji rozpocznie się przemarsz młodzieży na teren dawnego obozu Sachsenhausen, gdzie dziś znajduje się Muzeum Miejsca Pamięci. – Chcemy, aby taki marsz odbywał się co roku – mówi dr Monika Małecka, prezes Stowarzyszenia Ne Cedat Academia, organizator uroczystości. – Skoro młodzież izraelska może przyjeżdżać do Auschwitz, to podobnie polska młodzież powinna przyjeżdżać do niemieckich obozów śmierci. Zwłaszcza do Sachsenhausen, który był obozem śmierci, gdzie szkolili się komendanci pozostałych niemieckich obozów zagłady. Musimy w ten sposób edukować młodzież, bo ona tej edukacji nie dostaje w szkole.

W Marszu pamięci młodych wezmą udział harcerze oraz młodzież z Liceum Katolickiego w Szczecinie i Liceum Muzycznego w Szczecinie. Uczniowie wezmą udział w mszy świętej na terenie obozu i apelu pamięci, a wieczorem odwiedzą Instytut Pileckiego w Berlinie.

Tomasz Duklanowski

eprasa.pl 50b496e5a0

fot. Facebook/d

SNY O POTĘDZE...

PSL \ Piotr Zgorzelski, wicemarszałek Sejmu z Polskiego Stronnictwa Ludowego, na antenie RMF FM stwierdził, że ludowcy są „trzecią siłą polityczną w kraju". Według najnowszych sondaży PSL nie weszłoby do parlamentu, a trzeci wynik poparcia notuje Konfederacja, plasując się za PiS i Koalicją Obywatelską.

Mimo skazującego wyroku oficer SKW ma dostęp do tajnych informacji i pobiera uposażenie

MON \ W odpowiedzi na interpelację dotyczącą skazanego funkcjonariusza Służby Kontrwywiadu Wojskowego Ministerstwo Obrony Narodowej potwierdziło ustalenia portalu Niezależna.pl. We wrześniu 2025 r. pisaliśmy, że mimo wyroku sądu ws. afery białoruskiej oficer SKW pozostawał w służbie, pobierał uposażenie i posiadał poświadczenie bezpieczeństwa. – To może stanowić nie tylko naruszenie prawa i procedur, lecz także poważne zagrożenie dla bezpieczeństwa i reputacji państwa – wskazał poseł PiS Andrzej Śliwka.

We wrześniu 2025 r. portal Niezależna.pl ujawnił, że były zastępca dyrektora Biura I Służby Kontrwywiadu Wojskowego został skazany przez lubelski sąd za niedopełnienie obowiązków (art. 231 kk) w tzw. sprawie białoruskiej. Jak ustaliliśmy wówczas, pomimo wyroku skazującego oficer pozostawał w służbie, pobierał uposażenie i zachował poświadczenie bezpieczeństwa.

Sprawa białoruska dotyczy polskiego żołnierza 18 Pułku Rozpoznawczego w Białymstoku zatrzymanego w 2015 r. na Białorusi i oskarżonego o szpiegostwo, a następnie skazanego przez reżim Łukaszenki na siedem lat więzienia. Po długich negocjacjach i zabiegach dyplomatycznych żołnierza wymieniono na zatrzymanego w Polsce Siergieja H., oskarżonego o szpiegostwo wicekonsula Republiki Białorusi. Prokuratura zarzuciła funkcjonariuszom SKW, że nie rozpoznali zagrożeń czyhających na polskiego żołnierza, który przed wyjazdem do Brześcia informował o tym lubelski inspektorat SKW.

Wspomniany funkcjonariusz został mianowany zastępcą dyrektora Biura I SKW już po objęciu kierownictwa w służbie przez Jarosława Stróżyka. Po wyroku miał zostać zdjęty z zajmowanego stanowiska, lecz pozostawać „w dyspozycji szefa służby", a kierownictwo SKW miało rozpowszechniać plotki, jakoby powodem dymisji były kwestie obyczajowe.

W październiku 2025 r., opierając się na ustaleniach portalu, poseł Prawa i Sprawiedliwości Andrzej Śliwka złożył do ministra obrony narodowej interpelację w sprawie skazanego oficera. „Fakt, że osoba skazana prawomocnie za niedopełnienie obowiązków – związane z bezpieczeństwem państwa – zachowuje uposażenie i dostęp do tajemnic, może stanowić nie tylko naruszenie prawa i procedur, ale także poważne zagrożenie dla bezpieczeństwa i reputacji państwa" – zaznaczył w interpelacji Śliwka.

Poseł zapytał, czy oficer nadal pobiera uposażenie, czy wszczęto procedury mające ustalić możliwość cofnięcia poświadczenia bezpieczeństwa oraz jakie stanowisko zajmuje ów oficer obecnie. Odpowiedzi na interpelację udzielił – po wydłużeniu terminu – 20 listopada 2025 r. wiceszef MON Paweł Bejda. Jego stanowisko potwierdziło ustalenia portalu Niezależna.pl.

„Z posiadanych informacji wynika, że w sprawie przekroczenia uprawnień przez funkcjonariusza niniejszej służby, o którym mowa w interpelacji, zapadł wyrok przed sądem I instancji (a zatem jest nieprawomocny). W przypadku uprawomocnienia się tego wyroku zostanie on oceniony pod kątem wystąpienia przesłanek dotyczących odmowy wydania poświadczenia bezpieczeństwa oraz zwolnienia funkcjonariusza ze służby, wynikających z ustawy o ochronie informacji niejawnych oraz ustawy o służbie funkcjonariuszy SKW i SWW".

Takie postawienie sprawy jeszcze wyraźniej kontrastuje z działaniami podległych Donaldowi Tuskowi służb wobec szefa Biura Bezpieczeństwa Narodowego prof. Sławomira Cenckiewicza. Kierownictwo SKW, wraz z rzecznikiem ministra koordynatora służb specjalnych, prowadziło bezpardonowy i, jak wykazał sąd administracyjny, bezprawny atak na prof. Sławomira Cenckiewicza. Próbowano mu odebrać poświadczenie bezpieczeństwa z powodów czysto politycznych, m.in. w odwecie za ujawnienie prawdy o planach „obrony" Polski na linii Wisły, czyli oddania bez walki połowy kraju rosyjskiemu najeźdźcy.

(Niezależna.pl, gw, md)

OGŁOSZENIE REDAKCYJNE

eprasa.pl 50b496e5a0

fot. Wikipedia/d

PREZYDENT NIGERII OGŁOSIŁ STAN WYJĄTKOWY

TERRORYZM \ **W Nigerii od środy obowiązuje ogłoszony przez prezydenta Bolę Tinubu stan nadzwyczajny w dziedzinie bezpieczeństwa. Powodem jest nasilająca się fala porwań, szczególnie w regionach północnym i północno-zachodnim, gdzie aktywnie działają ugrupowania terrorystyczne Boko Haram oraz Islamskie Państwo w Afryce Zachodniej (ISWA).**

BEZPIECZEŃSTWO W EUROPIE \ Nieodstraszona Rosja uderzy ponownie

Putin nie pójdzie na kompromis ws. Ukrainy

Rosja oznajmiła, że nie zamierza iść na żadne ustępstwa w kwestii porozumienia pokojowego. Władze na Kremlu stoją na stanowisku, że wszystkie cele postawione w ramach tzw. operacji specjalnej są i będą realizowane nadal drogą militarną. Zdaniem prof. Przemysława Żurawskiego vel Grajewskiego wojna nie skończy się do momentu, dopóki Rosja nie zostanie pobita, jak nie przez Ukraińców, to przez kolejny kraj, na który napadnie. – Reszta jest myśleniem życzeniowym – dodaje.

Paweł Kryszczak

Jak pisaliśmy w „Codziennej", w ubiegłym tygodniu amerykańskie media ujawniły treść planu pokojowego, który stworzyła administracja Trumpa. Wzbudził kontrowersje, gdyż wiele osób – w tym republikanów – uznało go za zbyt korzystny dla kremlowskiego reżimu. Przedstawiciele Ukrainy i USA spotkali się w Genewie na negocjacjach. Treść planu, który po nich stworzono, nie została jeszcze ujawniona, ale strona ukraińska sugerowała, że z oryginału niewiele w nim zostało.

Jak jednak oznajmił wiceminister spraw zagranicznych Rosji Siergiej Riabkow, jego kraj na żadne ustępstwa w kwestii porozumienia pokojowego na pójdzie. – Nie może być mowy o żadnych ustępstwach ani o rezygnacji z naszych podejść do kluczowych punktów rozwiązania stojących przed nami zadań – podkreślił Riabkow, cytowany przez rosyjską agencję RIA Novosti.

W najbliższych dniach ma dojść do kolejnego spotkania grup negocjacyjnych ws. zakończenia wojny | fot. Lian Yi/Xinhua News Agency/Forum

W rozmowie z „Codzienną" prof. Przemysław Żurawski vel Grajewski z Uniwersytetu Łódzkiego przypomina, że rosyjski plan ma na celu skompromitowanie i rozbicie NATO, zmianę systemu bezpieczeństwa europejskiego, zagarnięcie całości Ukrainy i użycie jej potencjału geograficznego, demograficznego oraz gospodarczego do dalszej ekspansji. W takiej sytuacji ekspert przewiduje kolejne miesiące, a nawet lata prowadzenia przez Rosję tzw. operacji specjalnej na Ukrainie. Z kolei liczenie na trwałość porozumienia z niepobitą Rosją nazywa mrzonką. – To bardzo naiwne podejście. Żeby w ogóle mogło dojść do porozumienia z Rosją, trzeba stworzyć materialne uwarunkowania uniemożliwiające Putinowi wznowienie ataku – mówi politolog. Dodaje, że obecnie niemożliwe jest stworzenie takich warunków, biorąc pod uwagę fakt, że aktywna linia frontu wynosi około tysiąca kilometrów. Jeśli zaś weźmiemy pod uwagę granice morskie i granicę Ukrainy z satelicką Białorusią, daje to aż 3 tys. km. Dla porównania: linia rozgraniczenia w Korei ma 236 km. – Przez pierwsze 20 lat na tej linii stacjonowało ok. 70 tys. amerykańskich wojskowych. Siły te miały przekonać potencjalnego agresora, że przekroczenie linii rozejmowej oznacza wojnę z USA. Takiej sytuacji odstraszania nie wytworzymy. A nieodstraszona Rosja ponownie uderzy – ostrzega ekspert.

Japonia nie poddaje się presji Chin

GEOPOLITYKA \ **Pekin usiłował wciągnąć prezydenta USA Donalda Trumpa w konflikt z Japonią, która nie zamierza rezygnować ze swojego stanowiska, iż jest gotowa bronić Tajwanu w przypadku ataku ze strony Chin. Dodatkowo Tokio wzmacnia swoją obronę w okolicy Tajwanu.**

Pekin nieustannie wywiera presję na premier Japonii Sanaę Takaichi, aby ta wycofała się ze swoich słów, w których stwierdziła, że konfliktowa sytuacja na Tajwanie w wyniku ataku Chin „stanowi również konflikt dla Japonii", zagrażając jej przetrwaniu. Podkreśliła, że w takim przypadku japońskie Siły Samoobrony musiałyby udzielić wsparcia Tajwanowi. Pomimo presji gospodarczej, politycznej, a nawet gróźb śmierci kierowanych wobec szefowej japońskiego rządu przez ChRL Takaichi utrzymuje, że nie ma potrzeby zmiany jej wypowiedzi i że Japonia jest otwarta na rozmowy oraz „pozytywną współpracę" z Chinami.

Nie mogąc wpłynąć na Tokio, prezydent Chin Xi Jinping zainicjował rozmowę telefoniczną z Donaldem Trumpem. To sytuacja bezprecedensowa, ponieważ nawet w okresie napięcia między USA a Chinami, spowodowanego amerykańskimi cłami na chiński eksport, Xi nie próbował nawiązać kontaktu telefonicznego z prezydentem USA. Zgodnie z oficjalnymi informacjami przekazanymi przez stronę chińską rozmowa koncentrowała się głównie na Tajwanie. Xi podkreślił, że „powrót Tajwanu do Chin jest integralną częścią powojennego porządku międzynarodowego". Według informacji zamieszczonych na platformie Truth Social przez Donalda Trumpa obaj przywódcy poruszyli przede wszystkim kwestie gospodarcze. „To kontynuacja naszego bardzo udanego spotkania w Korei Południowej sprzed trzech tygodni" – stwierdził Trump. Prezydent USA nie odniósł się do kwestii Tajwanu. Jednak tuż po rozmowie z Xi zadzwonił do premier Japonii, co sugeruje, że głównym celem telefonu Xi Jinpinga do Trumpa była próba wywarcia wpływu na prezydenta USA, aby przekonał Takaichi do zmiany stanowiska w sprawie wyspy i w ten sposób uniknął dalszej eskalacji konfliktu.

Premier Japonii po rozmowie z Donaldem Trumpem stwierdziła, że prezydent USA zrelacjonował jej swoją konwersację z prezydentem Chin, podkreślając jednocześnie silne więzi między USA a Japonią. Media japońskie i amerykańskie twierdzą, że Trump nie wywierał na nią presji w kwestii wycofania wcześniejszej deklaracji dotyczącej Tajwanu.

Jednocześnie Tokio podjęło działania mające na celu wzmocnienie militarne swoich wysp położonych w pobliżu Tajwanu. Minister obrony Shinjiro Koizumi ogłosił, że Japonia planuje rozmieszczenie rakiet ziemia-powietrze średniego zasięgu na wyspie Yonaguni, oddalonej o ok. 110 km na wschód od Tajwanu. To właśnie w rejonie tej wyspy po wypowiedzi premier Japonii dotyczącej Tajwanu pojawił się chiński dron. W ostatnią niedzielę, podczas wizyty w bazie wojskowej na Yonaguni, Koizumi stwierdził: „Japonia stoi dziś w obliczu najtrudniejszych i najbardziej złożonych warunków bezpieczeństwa od zakończenia II wojny światowej. Aby chronić spokojne życie Japończyków, w tym wszystkich mieszkańców wyspy Yonaguni, musimy wzmocnić potencjał Sił Samoobrony". Wcześniej polityk odwiedził dwie inne wyspy, Miyako i Ishigaki, aby z lokalnymi władzami omówić kwestie związane ze wzmocnieniem obrony. Miyako, usytuowana ok. 300 km od Tajwanu, odgrywa kluczową rolę jako baza do ewakuacji obywateli Japonii oraz jako linia zaopatrzenia dla Tajwanu w przypadku blokady ze strony Chin.

Hanna Shen

eprasa.pl 50b496e5a0

fot. x.com/d

CORAZ WIĘCEJ OFIAR POWODZI

INDONEZJA \ **Służby poinformowały, że liczba ofiar śmiertelnych powodzi oraz osunięć ziemi w prowincji Sumatra Północna wzrosła do 28. Sytuację w regionie pogorszyło trzęsienie ziemi o magnitudzie 6,2, które wystąpiło w czwartek.**

fot. Stoyan Nenov/Reuters/Forum

BUŁGARZY PROTESTUJĄ

SOFIA \ **Od kilku dni w stolicy trwają protesty. Uczestnikom nie podoba się plan drastycznej podwyżki podatków w przyszłorocznym budżecie.**

WASZYNGTON \ Prezydent Trump mówi wprost: „To był akt terroru”

Zamach w pobliżu Białego Domu. Uchodźca strzelał do żołnierzy

Uzbrojony napastnik otworzył ogień do żołnierzy Gwardii Narodowej w Waszyngtonie, nieopodal Białego Domu. Dwóch z nich w stanie krytycznym trafiło do szpitali. Zamachowcem okazał się uchodźca z Afganistanu, w przeszłości współpracujący w swoim kraju z amerykańskim wojskiem, który trafił do USA w 2021 r. Prezydent Donald Trump już zapowiedział, że 29-latek surowo odpowie za swój czyn.

Wiktor Młynarz

Zamach miał miejsce w środę w centrum miasta, kilka przecznic od Białego Domu. Jak donosi Reuters, napastnik zaczaił się na żołnierzy Gwardii Narodowej (NG) z Wirginii. NG patroluje ulice Waszyngtonu w związku z falą przestępczości, zalewającą miasto. Wyskoczył zza rogu z bronią w ręku, postrzelił dwóch żołnierzy, po czym sam został ranny w wymianie ognia z pozostałymi. Gubernator Wirginii początkowo poinformował media, że obaj żołnierze zmarli, ale później wycofał się z tych słów. Następnie ogłoszono na konferencji prasowej, że są w stanie krytycznym.

Prezydent Donald Trump w momencie zamachu przebywał na Florydzie. Na swoim portalu społecznościowym Truth Social napisał, że „zwierzę”, które zaatakowało żołnierzy, „zapłaci bardzo wysoką cenę”. Burmistrz Waszyngtonu Muriel Bowser powiedziała na briefingu, że żołnierze nie byli przypadkowymi ofiarami. Dodała, że zdaniem waszyngtońskiej policji napastnik działał sam.

Wkrótce po zamachu ujawniono, że sprawcą był 29-letni obywatel Afganistanu Rahmanullah Lakanwal. Przybył do USA w ramach operacji „Powitanie sojuszników”. Po katastrofalnym wyjściu z Afganistanu administracja ówczesnego prezydenta Joego Bidena przesiedliła do USA tysiące Afgańczyków, którym groziła śmierć z rąk talibów, w tym osoby, które wcześniej współpracowały z amerykańskim wojskiem. Ówczesny sekretarz bezpieczeństwa wewnętrznego Alejandro Mayorkas zapewniał, że wszyscy zostaną dokładnie sprawdzeni przed osiedleniem, ale ten program od początku budził obawy o bezpieczeństwo. Amerykańskie media donoszą, że Lakanwal nie mieszkał w Waszyngtonie, nie miał kartoteki kryminalnej, a służby nie podejrzewały go wcześniej o ekstremizm.

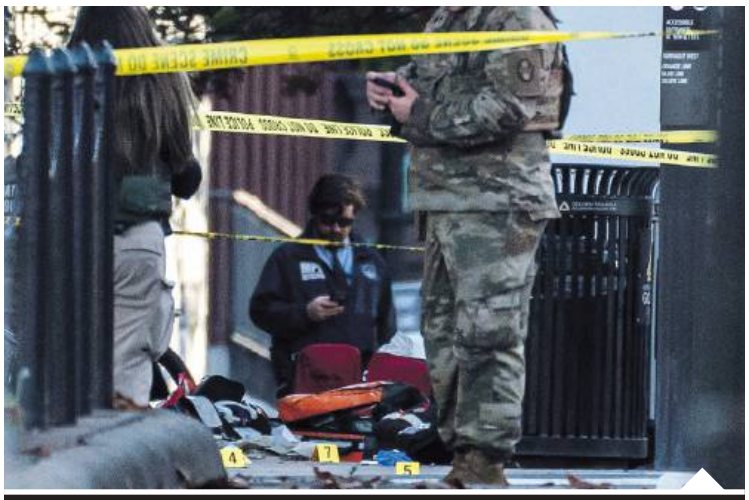
Do ataku doszło dwie przecznice od rezydencji prezydenta USA Donalda Trumpa
fot. Nathan Howard/Reuters/Forum

W przemówieniu do narodu Trump skrytykował ten program i politykę imigracyjną Bidena. – Nikt nie wiedział, że przyleci, nikt o tym nic nie wiedział – stwierdził. Dodał, że „ten atak podkreśla największe zagrożenie dla bezpieczeństwa, przed jakim stoi nasze państwo”. Jego zdaniem teraz rząd powinien przyjrzeć się każdemu imigrantowi, który dotarł do kraju w czasach Bidena. Trump zasugerował także, że Departament Sprawiedliwości będzie domagał się dla zamachowca kary śmierci. „Sprawimy, że sprawcę tego barbarzyńskiego ataku spotka szybka i pewna sprawiedliwość – z kulą lecącą w przeciwnym kierunku” – powiedział.

Telewizja NBC ujawniła, w oparciu o informacje od członka jego rodziny, że zamachowiec służył przez 10 lat w afgańskiej armii i współpracował z amerykańskimi siłami specjalnymi. Sekretarz wojny Pete Hegseth poinformował, że w odpowiedzi na ten zamach Trump zdecydował, że do Waszyngtonu trafi kolejnych 500 żołnierzy Gwardii Narodowej. Z kolei USCIS – agencja, która zarządza systemem imigracji i naturalizacji – poinformowała, że wstrzymuje rozważanie wniosków imigracyjnych od Afgańczyków do czasu ponownej oceny protokołów ich sprawdzania.

Wiceprezydent J.D. Vance powiedział, że środowy zamach dowodzi tego, że twarda polityka imigracyjna Trumpa jest słuszna. Napisał na portalu X, że kiedy w 2021 r. krytykował wpuszczanie uchodźców z Afganistanu, znajomi wyzywali go od rasistów. Z kolei senator Jim Justice wezwał służby do sprawdzenia wszystkich osób, które dostały wizy specjalne w czasach Bidena. – To nie może zdarzyć się ponownie – powiedział.

Papież przybywa z orędziem pokoju

PIERWSZA ZAGRANICZNA PIELGRZYMKA \ **Przesłanie pokoju, zgody i jedności – tak o rozpoczętej wczoraj podróży do Turcji i Libanu mówi papież Leon XIV.**

Ojciec Święty zwrócił uwagę, że jego pierwsza zagraniczna podróż ma przede wszystkim znaczenie jedności ze względu na 1700. rocznicę soboru nicejskiego. Zaznaczył przy tym, że sam bardzo czekał na tę pielgrzymkę, i ocenił, że jest ona ważna dla wszystkich chrześcijan. Jak mówił papież do towarzyszących mu w samolocie dziennikarzy, „ponad różnicami, ponad różnymi religiami, różnymi wierzeniami, wszyscy jesteśmy braćmi i siostrami i mamy nadzieję promować pokój i jedność na całym świecie”. Nawiązał tym samym do trudnej sytuacji geopolitycznej regionu Bliskiego Wschodu trawionego przez liczne konflikty. Dlatego też jego pielgrzymka łączy aspekty wiary, dialogu ekumenicznego i międzyreligijnego, jak również polityki.

Papież w ciągu sześciu dni odwiedzi Turcję i uda się do Libanu. Po przybyciu w czwartek do Ankary został oficjalnie powitany w Pałacu Prezydenckim przez prezydenta Recepa Tayyipa Erdoğana, a następnie w pobliskiej Bibliotece Narodowej wygłosił przemówienie. Leon XIV odwiedził też Diyanet – turecki państwowy urząd ds. religii, gdzie spotkał się z muftim Safim Arpagusem.

W piątek Ojciec Święty zawita do Izniku, gdzie wraz z patriarchami i przedstawicielami Kościołów chrześcijańskich będzie obchodzić 1700. rocznicę soboru nicejskiego. Później ma przybyć do Libanu, aby wesprzeć tamtejszą ludność dotkniętą wojnami i kryzysami, a także modlić się o pokój, tak bardzo potrzebny na Bliskim Wschodzie.

(pp)

Praga postawi się Brukseli

CZECHY \ **Lider zwycięskiej w niedawnych wyborach partii ANO Andrej Babiš tworzy gabinet, który będzie sprzeciwiał się unijnym szaleństwom zielonej transformacji i nielegalnej imigracji, a także będzie chciał ożywić współpracę w ramach Grupy Wyszehradzkiej (V4).**

Babiš planuje utworzyć rząd z ugrupowaniami, które ostro sprzeciwiają się unijnemu dyktatowi, a także opowiadają się przeciwko federalistycznemu modelowi Wspólnoty. To budzi po lewicowo-liberalnej stronie lęk, że powstanie kolejny rząd, który będzie utrudniał zeroemisyjną transformację energetyczną Europy, niszczącą przemysły i gospodarki części jej krajów członkowskich, sprzeciwiał się paktowi migracyjnemu i federalizmowi.

Podczas niedawnego spotkania z prezydentem RP Karolem Nawrockim, który gościł w Pradze, Babiš zapowiedział, że gdy zostanie premierem, odnowi współpracę w Grupie Wyszehradzkiej. – Jeśli niektóre państwa V4 mają odmienne zdanie na temat konfliktu na Ukrainie, nie oznacza to, że nie możemy wspólnie zająć się kwestiami ETS2, nielegalnej migracji, powrotu do ETS1, a przede wszystkim kwestiami energetycznymi i innymi problemami trapiącymi Europę – ocenił lider ANO.

Skład przyszłego gabinetu Babiša wciąż jednak ulega zmianom, po tym jak prezydent Petr Pavel wyraził swoje zastrzeżenia co do jednego z liderów partii Zmotoryzowani, Filipa Turka. Polityk miał być kandydatem na szefa MSZ. Jego ugrupowanie zdecydowało, że kandydatem na ten urząd będzie jednak szef Zmotoryzowanych Petr Macinka, zaś Turek obejmie resort środowiska. Dziś prezydent ma rozpocząć spotkania z każdym z kandydatów na stanowiska ministerialne.

(pp)

eprasa.pl 50b496e5a0

fot. Wikipedia/d

NIEMCY WCIĄŻ W STAGNACJI

WSKAŹNIK \ Niemiecka gospodarka wzrosła w III kw. 2025 r. o 0 proc. kw/kw w ujęciu odsezonowanym, po spadku PKB o 0,2 proc. w II kw. 2025 – wynika ze wstępnego odczytu. W ujęciu rocznym wzrost wyniósł 0,3 proc. r/r.

RAPORT \ 1,1 mln osób w Polsce nie stać na zapewnienie odpowiedniego ciepła w swoim domu, a w 5 na 100 mieszkań nie ma toalety

Smutny raport o polskiej biedzie

Rozwój kraju nie przekłada się na poprawę życia wszystkich jego mieszkańców – wynika z „Raportu o biedzie" przygotowanego przez Szlachetną Paczkę. Skrajne ubóstwo w Polsce dotyka niemal 2 mln osób, a liczba żyjących w zasięgu ubóstwa relatywnego to ponad 13 proc. Polaków, czyli blisko 5 mln osób.

Mariusz Andrzej Urbanke

Czym jest ubóstwo relatywne? To naukowe określenie na tych, którym wiedzie się trochę lepiej niż skrajnie ubogim. Mogą sobie bowiem pozwolić na codzienny zakup np. 20 dag żółtego sera, bo jego wartość wynosi tyle, ile różnica w portfelach, dzięki której nie należą już grupy najbiedniejszych. – 300 zł miesięcznie – czy może dosadniej: 10 zł dziennie – decyduje o ich życiu nad kreską – zaznaczają autorzy raportu. Dodają też, że skrajne ubóstwo w Polsce po raz drugi w historii przewyższyło ubóstwo ustawowe. Oznacza to, że ponad milion osób żyje w tzw. szarej strefie ubóstwa – nie kwalifikują się do pomocy społecznej, ale ich wydatki nie pokrywają podstawowych potrzeb. Dodajmy, że w ubiegłym roku granica skrajnego ubóstwa dla osoby samotnej wynosiła zaledwie 972 zł miesięcznie.

W grupie najbardziej zagrożonych ubóstwem od lat pozostają osoby utrzymujące się z rolnictwa (11,4 proc.) oraz ze świadczeń społecznych (10,8 proc.). Silnie narażone są też gospodarstwa domowe, w których żyje osoba z niepełnosprawnością. W ubiegłym roku niemal 4 mln osób miało orzeczenie o niepełnosprawności. Ich sytuacja jest trudna nie tylko ze względu na problemy zdrowotne, ale i rosnące koszty utrzymania. „Na 523 mln wystawionych recept, 78 mln pozostaje niezrealizowanych" – alarmują autorzy raportu. Średni czas oczekiwania na realizację świadczeń zdrowotnych wzrósł do rekordowych 4,2 miesiąca. Tymczasem głównymi przyczynami zgonów Polek i Polaków są problemy z układem krążenia i nowotwory złośliwe, czyli choroby, w których diagnostyce i leczeniu czas ma ogromne znaczenie.

Aż 80 proc. seniorów nie wykupuje przepisanych leków ze względu na konieczność oszczędzania | fot. AdobeStock/d

Ubóstwo odbija się też na warunkach mieszkaniowych, w jakich żyją Polacy. „Niemal co dwudziesty Polak żyje w lokalu, który nie nadaje się do mieszkania ze względu na złe warunki (przeciekający dach, wilgoć, zagrzybienie). 1,1 mln osób w Polsce nie stać na zapewnienie odpowiedniego ciepła w swoim domu. 5 na 100 mieszkań nie posiada toalety" – wyliczają twórcy raportu.

Bieda szczególnie dotyka dzieci i seniorów. W 2024 r. w skrajnym ubóstwie żyło 364 tys. najmłodszych. Z powodu biedy 1/3 uczniów nie wyjechała na wakacje w 2024 r. Raport wskazuje, że co piąta starsza osoba w Polsce doświadcza głodu lub niedożywienia, a ponad 400 tys. seniorów funkcjonuje poniżej granicy minimum egzystencji. Aż 433,1 tys. osób pobierało tzw. emeryturę głodową, niższą niż najniższa emerytura przewidziana prawem (1789,96 zł w 2024 r.). Od grudnia 2011 r. ich liczba zwiększyła się 18-krotnie.

– W 2024 r. statystycznie liczba osób w skrajnym ubóstwie spadła, ale realnie wzrosła liczba osób, które ledwo wiążą koniec z końcem – komentuje Joanna Sadzik, prezes Stowarzyszenia WIOSNA. – Bogatsi zaczęli wydawać coraz więcej, a biedniejsi nie nadążają z wydatkami na leki, ubrania, żywność, więc różnice między nimi rosną – zaznacza. Dodaje, że mimo wzrostu gospodarki i wyższych pensji część Polaków zostaje z tyłu – rozwój kraju nie oznacza automatycznie lepszego życia dla wszystkich. – W blisko 5 proc. mieszkań w Polsce nie ma toalety, a według oficjalnych szacunkowych danych ponad 30 tys. osób doświadcza kryzysu bezdomności – wylicza Sadzik. – Organizacje pozarządowe mówią nawet o ponad 50 tys. osób bez swojego łóżka. 5 mln Polaków stać na prywatne ubezpieczenie zdrowotne, a 80 proc. seniorów nie wykupuje przepisanych leków ze względu na konieczność oszczędzania – zaznacza. Podkreśla, że paradoks polega na tym, że Polska – kraj zaliczany dziś do 20 najbogatszych państw świata – wciąż zmaga się z ubóstwem, bezdomnością, brakiem dostępu do leczenia i edukacji. – To pokazuje, że rozwój gospodarczy nie zawsze idzie w parze z rozwojem społecznym. Być może więc największym problemem nie są same nierówności, lecz to, jak bardzo się do nich przyzwyczailiśmy. Dopóki będziemy woleli spokój od sprawiedliwości, a złudzenie porządku od realnej zmiany, dopóty świat – także ten nasz, polski – pozostanie głęboko podzielony – podsumowuje.

Małe sklepy z dużymi problemami

HANDEL \ Ponad połowa z łącznego zadłużenia handlu obciąża jednoosobowe działalności gospodarcze. Dla małych sklepów problemem stał się też system kaucyjny, który może pociągać za sobą dodatkowe koszty oraz wpływać na konkurencyjność.

Jeszcze w grudniu minionego roku długi całej branży handlowej wynosiły 2,4 mld zł, a obecnie przekroczyły już 2,6 mld zł – wynika z analizy Krajowego Rejestru Długów. Ponad 1,6 mld zł do spłaty ma handel hurtowy, a 1 mld zł sprzedaż detaliczna. W szczególnie trudnej sytuacji znajdują się jednoosobowe działalności gospodarcze, które odpowiadają za ponad połowę wszystkich zaległości sektora. Przeterminowane zobowiązania JDG z branży handlowej rosną z roku na rok. Jeszcze 12 miesięcy temu wynosiły niecałe 1,3 mld zł, a obecnie jest to już 1,4 mld zł. Wyspecjalizowane sklepy i hurtownie rolnicze, spożywcze, maszyn i urządzeń oraz przedmiotów domowego wyposażenia uzbierały 510,3 mln zł. Natomiast handel detaliczny żywności, napojów i pozostałych wyrobów – 681,4 mln zł.

Skalę problemów finansowych w handlu oddaje też rosnąca liczba niewypłacalności. Jak wynika z danych Centralnego Ośrodka Informacji Gospodarczej, tylko do końca września bieżącego roku odnotowano o 6 proc. więcej upadłości i restrukturyzacji handlowych niż w całym poprzednim roku.

Im mniejsza firma, tym większy wpływ mają na nią koszty prowadzenia działalności, takie jak najem powierzchni, koszty magazynowania czy zatrudnienie pracowników. W październiku do wyzwań firm z sektora handlowego dołączył system kaucyjny, który ma zwiększyć poziom recyklingu i ograniczyć ilość odpadów trafiających na wysypiska. Choć mniejsze sklepy zwolnione są z większości obowiązków, to jednak sytuacja rynkowa może wymusić na nich dołączenie do programu. – Choć dane GUS wskazują na ożywienie w sprzedaży detalicznej, sięgające w pierwszych trzech kwartałach tego roku 3,9 proc. w ujęciu rocznym, zwiększa się przede wszystkim sprzedaż mebli, sprzętu RTV/AGD oraz tekstyliów i odzieży. Nie dotyczy ono konsumpcji żywności i napojów, która w tym okresie odnotowała spadek o 0,4 proc. To zły prognostyk dla małych sklepów spożywczych. Wprowadzenie systemu kaucyjnego może być dla nich kolejnym kosztem i problemem – uważa Adam Łącki, prezes KRD Biura Informacji Gospodarczej. Jak wskazuje Polska Izba Handlu, jeśli sklep nie przystąpi do programu, klienci będą mieć jeszcze jeden powód, by ze względu na wygodę wybierać duże placówki. Biorąc pod uwagę doświadczenia innych krajów, prognozuje, że spadek przychodów może wynieść nawet 30 proc.

(ar)

eprasa.pl 50b496e5a0

fot. Facebook/d

PODHALE ZNÓW BRONI PKL

PROTEST \ **Samorządy z Zakopanego ostrzegają przed możliwą sprzedażą lub upublicznieniem Polskich Kolei Linowych. Po burzliwej prywatyzacji z 2013 r. i repolonizacji w 2018 r. lokalna społeczność obawia się powtórki chaosu. PKL uznawane są za dobro wspólne, a Podhale domaga się gwarancji zachowania pełnej kontroli nad spółką.**

PIENIĄDZ \ Raport PKO BP ostrzega: bez wzmocnienia krajowego kapitału rozwój w Polsce nie jest gwarantowany

Kapitał ma narodowość, dla Polski to spore ryzyko

Wzrost napięć geopolitycznych uzmysłowił, że kapitał „ma narodowość" – podkreśla najnowsza analiza PKO. Chociaż do tej pory Polska zyskiwała na globalizacji, to – według autorów – dalszy napływ zagranicznych inwestycji, które popychałyby Polskę w rozwoju, nie jest wcale zagwarantowany. Dodatkowo Polska jako kraj z silnym zaangażowaniem zagranicznego kapitału jest narażona na odpływ zysków za granicę, ryzyko nagłego zatrzymania finansowania w przypadku kryzysu oraz erozję bazy podatkowej CIT.

Paweł Woźniak

Polska przez trzy dekady rosła w dużej mierze dzięki przypływowi zagranicznego kapitału, który budował fabryki, zasilał banki i rozwijał sektor usług. Jednak – jak podkreślają autorzy raportu – ten model się wyczerpuje. W warunkach trwających wojen handlowych, rosnącej protekcji i przetasowań geopolitycznych może on stać się wręcz źródłem ryzyka. „Struktura powiązań kapitałowych polskiej gospodarki sprawia, że część wypracowanych nad Wisłą zysków odpływa za granicę" – czytamy w raporcie. To nie tylko osłabia zdolność krajowych firm do inwestowania, ale również ogranicza możliwości akumulacji rodzimego kapitału.

PKO BP zauważa, że uzależnienie od finansowania zewnętrznego może stać się szczególnie bolesne w okresach dekoniunktury. „Nagłe zatrzymanie przepływów finansowych może zwiększać podatność gospodarki na szoki" – ostrzegają analitycy. Oznacza to, że każde globalne zawirowanie – od kryzysu energetycznego, przez turbulencje na rynkach finansowych, po zmiany w polityce inwestycyjnej dużych korporacji – może wstrząsnąć polskim rynkiem pracy i hamować wzrost.

Raport podkreśla, że w wielu kluczowych branżach, takich jak bankowość, handel, nieruchomości czy nowoczesna produkcja, udział kapitału zagranicznego przekracza 50 proc. W konsekwencji Polska staje się nie tylko odbiorcą zagranicznych inwestycji, ale także eksporterem zysków. „Drenaż zysków może obniżać tempo wzrostu dochodów narodowych" – wskazują analitycy, i dodają, że w długim okresie może to hamować możliwość finansowania publicznych usług i inwestycji.

Zagrożenia dostrzegane są także na poziomie podatkowym. Wysokie uzależnienie od korporacji międzynarodowych „oddziałuje na stabilność bazy podatkowej CIT, sprzyjając jej erozji". W praktyce oznacza to, że państwo ma coraz większy problem z pobieraniem podatków od firm, które rozliczają część zysków za granicą. To szczególnie istotne w czasie, gdy rosną napięcia budżetowe i potrzeba finansowania rolnictwa, zbrojeń czy transformacji energetycznej.

Raport nie pozostawia złudzeń: aby utrzymać tempo rozwoju, Polska musi przestawić się na silniejsze budowanie własnego kapitału. Oznacza to wspieranie polskich firm inwestujących za granicą, budowanie silnych czempionów krajowych w sektorach strategicznych, zwiększanie udziału krajowych oszczędności w finansowaniu rozwoju oraz wzmacnianie instytucji, które chronią stabilność systemu. „Silna obecność rodzimego kapitału zwiększa odporność gospodarki na globalne turbulencje" – podkreślają analitycy PKO BP.

Choć autorzy raportu doceniają pozytywne strony dotychczasowego modelu – wzrost konkurencyjności, transfer technologii i szybkie bogacenie się – wyraźnie sugerują, że przyszłość może nie być już tak korzystna. Globalne inwestycje stają się bardziej selektywne, a kraje z Azji, Ameryki Łacińskiej i Bliskiego Wschodu coraz skuteczniej konkurują o kapitał. W takiej sytuacji „Polska nie może polegać wyłącznie na przewagach kosztowych", ponieważ te – jak ostrzegają – szybko się kurczą.

W konkluzji raport stawia wyraźne pytanie: czy Polska jest gotowa na dekadę, w której rosnąć będą tylko te gospodarki, które zbudowały własne zaplecze kapitałowe? Odpowiedź, choć niewypowiedziana wprost, jest niepokojąca. Bez silniejszego krajowego kapitału, odporności finansowej i stabilniejszego systemu podatkowego polska gospodarka może się okazać zbyt krucha na kolejne globalne kryzysy. „Przyszły wzrost nie jest dany raz na zawsze" – ostrzegają autorzy, wskazując, że nadchodząca dekada będzie kluczowa dla redefinicji polskiego modelu rozwoju.

OGŁOSZENIE REDAKCYJNE

Sklep Gazety Polskiej POLECA

COTYGODNIOWE PROMOCJE WEEKENDOWE
W DNIACH 28–30 LISTOPADA

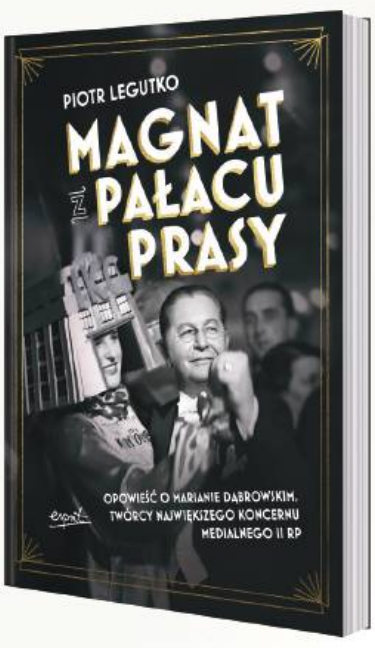

MAGNAT Z PAŁACU PRASY
OPOWIEŚĆ O MARIANIE DĄBROWSKIM, TWÓRCY NAJWIĘKSZEGO KONCERNU MEDIALNEGO II RP

PIOTR LEGUTKO

Pasjonująca biografia jednego z najbogatszych ludzi II RP!!! Zaczynał od zera, a jego kariera to prawdziwa opowieść „od pucybuta do milionera". Na szczycie potęgi kierował największym koncernem medialnym w Polsce, zatrudniającym tysiące osób. Jego perłą w koronie był „Ilustrowany Kuryer Codzienny" – najpoczytniejszy dziennik przedwojennej Polski.

20% TANIEJ!

Format: 160x230 mm | **Liczba stron:** 296 | **Oprawa:** miękka ze skrzydełkami

Niezależne Wydawnictwo Polskie Sp. z o.o., ul. Filtrowa 63/43, 02-056 Warszawa
Konto **61 1240 6003 1111 0010 7516 5807**
sklep@gazetapolska.pl / **tel. 22 232 37 70**
SKLEP GAZETY POLSKIEJ

eprasa.pl 50b496e5a0

fot. YouTube/d

Oprah Winfrey
amerykańska producentka telewizyjna, aktorka, miliarderka
\\ Silna kobieta to ta, która wie, czego chce, i jest gotowa zdobywać to z determinacją. \\

OPINIE \ Nawet feministki dostrzegają, że PiS zaktywizowało płeć piękną na wsi

Kobiety zyskały na rządach prawicy. Zaskakujący raport

Pod koniec października ukazał się raport Sylwii Urbańskiej i Katarzyny Dębskiej pt. „Mieszkanki wsi w działaniu, lokalne rewolucje", który pokazuje ogromną falę aktywizacji kobiet na wsi za rządów Prawa i Sprawiedliwości. Zyskały przede wszystkim koła gospodyń wiejskich. To doprowadziło do modernizacji tych oddolnych organizacji. Choć autorki pokpiwają, że PiS chciało zdobyć przychylność kobiet, a wywołało na polskiej wsi feministyczną rewolucję, to sam raport jest bardzo ciekawy. Odpowiada na pytanie, kto rzeczywiście pomógł ekonomicznie i kulturowo polskiej wsi w poprzedniej dekadzie. I jak straszliwie uproszczona jest mainstreamowa dyskusja na ten temat.

Krzysztof Wołodźko

Czy PiS wprowadziło wielką feministyczną rewolucję na polską wieś? Samo pytanie może wydać się szokujące. A jednak badaczki dają na nie pozytywną odpowiedź, co może zgorszyć wszystkie strony naszych politycznych sporów. Autorki raportu „Mieszkanki wsi w działaniu, lokalne rewolucje" piszą: „Miniona dekada przyniosła boom aktywistyczny w polskich wsiach. W stosunkowo niedługim czasie zarejestrowały się tysiące kół gospodyń wiejskich (KGW). Było to możliwe dzięki wprowadzeniu nowych regulacji w 2018 r., które nadały KGW status prawny i zapewniły regularne wsparcie finansowe". Od tamtego czasu – czytamy na fejsbukowej stronie Funduszu Feministycznego – dzięki nowym regulacjom i dotacjom rządu PiS liczba kół gospodyń wiejskich wzrosła niemal dwukrotnie: „W 2025 r. działa ich już około 18 tys. Tylko w tym roku ARiMR przeznaczyła na nie 155 mln zł".

PiS doinwestowało III sektor na wsi

Dodam od siebie: to zupełnie inna perspektywa niż ta, która w doinwestowaniu KGW widziała tylko polityczne narzędzie rządzącej wówczas prawicy. Lewicowe badaczki uderzają również w tę strunę, ale bardziej interesują je zmiany, fenomen znacznego wzrostu kobiecej aktywności w małych, lokalnych wspólnotach, odkąd tylko pojawiło się kierunkowe, publiczne wsparcie. Otwarte pozostaje pytanie, czy obecnej władzy, która tak chętnie szła do władzy z nader feministyczną śpiewką na ustach, uda się podtrzymać ten trend. Czy wkrótce wiejskie organizacje III sektora, bazujące na realnej oddolnej działalności, nie dowiedzą się, że „pieniędzy nie ma i nie będzie"?

Raport oparto na grupowych, pogłębionych wywiadach z 63 społeczniczkami z 23 miejscowości z siedmiu województw: „Preferują nazywanie ich organizatorkami, działaczkami, gospodyniami, społeczniczkami niż aktywistkami i liderkami. Podobnie część kobiet z ostrożnością podchodzi do określania siebie mianem feministek". Dlaczego tak się dzieje? Kobiety na wsi pozytywnie postrzegające feminizm nie chcą się wikłać w ideowe spory na ten temat. Doskonale rozumieją, że tworzą przestrzeń na wsi, która musi być przyjazna dla każdego, niezależnie od ideowo-politycznych poglądów czy tożsamości osób, które korzystają z kół gospodyń wiejskich.

Pochodzę z małej, po-PGR-owskiej wsi w Wielkopolsce i widzę wyraźnie ten fenomen łączenia bardzo różnych społecznych zjawisk. Po pierwsze koła gospodyń wiejskich na ogół łączą różne formy aktywności, związanej z różnymi wymiarami wiejskiego życia. To oczywiście imprezy ludowe czy wręcz ludyczne, wydarzenia o charakterze bardziej religijnym, ale też mocno rodzinnym i wspólnotowym i święta patriotyczne. No i oczywiście coraz bardziej popularna organizacja wyjazdów turystycznych – zwykle w opcji „finansowo ekonomicznej", tak żeby wyjazd nad morze czy w góry był dostępny na każdą kieszeń.

Czas dobrej zmiany

Po drugie rzeczywiście przybywa społecznie zaangażowanych kobiet na wsiach. To duża zmiana po pierwszej dekadzie transformacji, gdy największym zadaniem starszych i młodszych kobiet była dramatyczna nieraz troska o utrzymanie domowego ogniska, zagrożonego nagłym wzrostem bezrobocia, niepewnością jutra, koniecznością zarobkowych wyjazdów. Później stopniowo zaczęła odradzać się lokalna samorządność, powoli odbudowywało się poczucie sprawczości i odpowiedzialności za własną wieś (PGR-y także nie były przecież szkołami aktywności obywatelskiej). W moich rodzinnych stronach taka aktywność bardziej kojarzyła się z budową nowej remizy na wsi, organizacją pierwszych lokalnych festynów, odtwarzaniem infrastruktury publicznej, mniej lub bardziej zastępującej tą dawną, z czasów najlepiej funkcjonującego PGR-u, usług publicznych i działającej szkoły podstawowej.

Po trzecie – to spotkania międzypokoleniowe: na zdjęciach z lokalnych wiejskich imprez widać, że współtworzą je i uczestniczą w nich kobiety i mężczyźni z wielu pokoleń. Częściej chyba jednak kobiety: od seniorek po nastolatki, zwykle w średnim wieku. Tego rodzaju aktywność ma ważny wymiar integracyjny. Dziś nawet dalej położone od miast wioski zmieniają się za sprawą suburbanizacji – ten proces już dawno nie dotyczy tylko najbliższych terenów podmiejskich i wiejskich wokół największych polskich metropolii. Współczesna suburbanizacja rozlała się tak szeroko, że czasem to klasyczne deweloperskie osiedla, które przypominają mocno osobne kolonie, czasem – jednorodzinne domy, ale nowego typu: z garażem, ale bez klasycznych gospodarskich pomieszczeń. Koła gospodyń wiejskich dają nowym mieszkankom i mieszkańcom szanse na lepszą integrację i alternatywę do spędzania czasu w domu przed telewizorem lub szukania niższej i wyższej kultury w większych miastach.

Raport Funduszu Feministycznego

Autorki raportu „Mieszkanki wsi w działaniu" opisują to bardziej szczegółowo. Pozwolę sobie na dłuższy cytat: „Działalność w organizacjach daje im energię, radość i poczucie sprawczości. W swoich miejscowościach widzą, że dzięki ich wysiłkom zachodzą zmiany i poprawia się jakość życia. W organizacjach znajdują ciekawe zajęcie (np. na emeryturze) lub wytchnienie od obowiązków opiekuńczych. Mogą dzielić się tym, co przez lata zdobyły – umiejętnościami, talentami, doświadczeniem i zaufaniem innych. Dla wielu kobiet wejście do organizacji jest ratunkiem przed osamotnieniem, a nawet kryzysami psychicznymi. Pomaga odzyskać wiarę we własne siły i znaleźć przestrzeń do samorozwoju".

Raport jest mocno lewicowy, zwraca baczną uwagę także na kwestie osób LGBT+, migrantek i uchodźców, ale kontekst jest znacznie szerszy. Badaczki wskazują na liczne formy działalności, które stały się o wiele łatwiejsze dla kół gospodyń wiejskich dzięki strukturalnym i finansowym zmianom wprowadzonym przez rząd PiS w 2018 r. Jeszcze jeden cytat z tego dokumentu: „Ważną motywacją jest również pragnienie samorozwoju. Kobiety organizują liczne warsztaty (rękodzieło, stolarstwo, samoobrona, makijaż), zajęcia sportowe i wyjazdy rekreacyjne. Uczestniczą w szkoleniach, aby podnosić kwalifikacje w zakresie działalności społecznej i pozyskiwania grantów. Rozwijają nowe umiejętności (np. zielarstwo, kulinaria), które pozwalają im rozszerzać działalność".

Raport Funduszu Feministycznego zwraca uwagę na fenomen kompletnie przeoczony w debacie publicznej, szczególnie w jej radykalnie anty-PiS-owskiej, mainstreamowej wersji. Mówiąc nieco złośliwie, wielkomiejskie feministki mogą dzięki niemu odkryć świat, o którym zapewne niezbyt wygodnie było im mówić za poprzedniej władzy. Ostatecznie musiały to zapisać prawicowemu rządowi na mocny plus. Dodajmy do tego szaleńcze wręcz oskarżenia liberalnych polityków, że dofinansowanie kół gospodyń wiejskich to był wyłącznie akt politycznej korupcji. A przecież widać, że była to interesująca i udana inwestycja w polską wieś, w aktywizację społeczną kobiet z małych miejscowości. Co z tego zostanie w nadchodzącej wielkimi krokami epoce nowego, tuskowego zaciskania pasa? Dowiemy się prędzej niż później. O ile ktoś będzie chciał o tym głośno mówić w lewicowo-liberalnych mediach.

OGŁOSZENIE DROBNE PŁATNE

Busko-Zdrój,
Pensjonat Sanato
Pobyty lecznicze
i wypoczynkowe.
Zadzwoń i zapytaj
41/378-19-48
www.sanato.com.pl

eprasa.pl 50b496e5a0

OGŁOSZENIE REDAKCYJNE

Ryszard Legutko

REKAPITULACJA

dostępna w **księgarni Gazety Polskiej**

EDYCJA LIMITOWANA

1000 egzemplarzy z podpisem autora

Cena: 69.90 zł +16 zł przesyłka

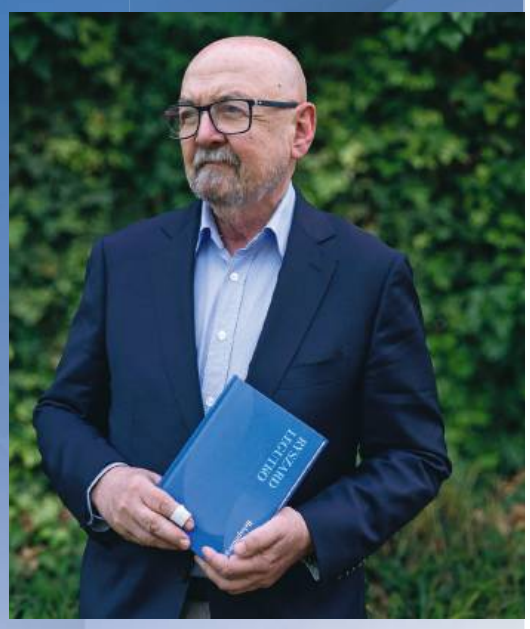

Książka o zdobywaniu mądrości napisana przez najmądrzejszego człowieka, jakiego spotkałem. Autobiografia intelektualna na tle bezpardonowej analizy upadku naszej cywilizacji. Gorzki ma smak, lecz odświeżający. Nie pozostawia złudzeń, ale pokazuje dobrą drogę.
– prof. Andrzej Nowak

JAK **ZAMÓWIĆ**

Wejdź na **sklep.GazetaPolska.pl**
bądź zadzwoń pod numer: **22 232 37 70**

Dane do przelewu lub wpłaty na poczcie: Niezależne Wydawnictwo Polskie sp. z o. o., ul. Filtrowa 63/43, 02-056 Warszawa. Konto **61 1240 6003 1111 0010 7516 5807**
*W tytule przelewu prosimy wpisać: tytuł książki, imię i nazwisko oraz adres wysyłki.

eprasa.pl 50b496e5a0

fot. Wikipedia/d

SZEŚĆ RUND PRZED IGRZYSKAMI

**PUCHAR ŚWIATA W BIATLONIE ** W sobotę w szwedzkim Oestersund rozpoczyna się walka o Puchar Świata w biatlonie. Przed igrzyskami w Mediolanie/Cortinie rozegranych zostanie sześć rund pucharowych. Kwalifikacje olimpijskie zakończyły się poprzedniej zimy. Polska wywalczyła cztery miejsca dla kobiet i tyle samo dla mężczyzn. W Oestersund wystartuje 10 naszych reprezentantów – po pięć kobiet i mężczyzn.

EKSTRAKLASA \ Wyjazdowe mecze czwórki pucharowiczów w niedzielę i poniedziałek w 17. kolejce rozgrywek

Legia nadal bez stałego trenera

Cztery zespoły, które wczoraj rozgrywały mecze czwartej kolejki fazy ligowej Ligi Konferencji, zakończą 17. kolejkę meczami na wyjeździe w niedzielę i poniedziałek. Raków Częstochowa jedzie do Gdyni, Jagiellonia Białystok do Lubina, Lech Poznań do Płocka, a Legia Warszawa do Lublina. Marek Papszun otwarcie przyznał, że chce zostać szkoleniowcem stołecznego zespołu. Do Legii nie chce go jednak puścić właściciel Rakowa.

Artur Szczepanik

Telenowela ze szkoleniowcem Rakowa i Legią w roli głównej wydaje się nie mieć końca. Marek Papszun w środę zaskoczył jednak wszystkich. Na konferencji prasowej przed meczem Ligi Konferencji z Rapidem Wiedeń powiedział wprost, że jest zdecydowany opuścić Częstochowę. Jego sytuację od ponad tygodnia z uwagą śledzi cała piłkarska Polska. – Legia chce mnie jako trenera, a ja chcę być jej szkoleniowcem. Mam nadzieję, że dojdziemy do porozumienia, proszę o powstrzymanie się od wyroków i ocen bez pełnej wiedzy na ten temat – powiedział w środę Papszun.

Trener miał dostać ustną zgodę od właściciela Rakowa Michała Świerczewskiego, że w razie interesującej oferty będzie mógł opuścić klub. Za taką uważa możliwość przeniesienia do Legii z jego rodzinnej Warszawy. Raków nie chce go jednak puścić bez solidnej rekompensaty, której z kolei nie chce płacić szef stołecznej drużyny Dariusz Mioduski. Pat trwa w najlepsze, na czym cierpią najbardziej piłkarze obu klubów, które w ostatniej kolejce zagrały bardzo słabo – Raków przegrał u siebie 1:3 z Piastem Gliwice, a Legia cudem zremisowała przy Łazienkowskiej 2:2 z Lechią Gdańsk po golu Wojciecha Urbańskiego w ostatnich sekundach spotkania.

Lider Górnik Zabrze w poprzedniej kolejce zremisował u siebie z Wisłą Płock 1:1 | fot. Facebook/d

Teraz zespół z Częstochowy czeka w niedzielę wyjazdowy mecz z trzynastą w tabeli Arką Gdynia. Natomiast stołeczna ekipa, którą prowadzi obecnie Inaki Astiz, dopiero w poniedziałek – na zakończenie 17. kolejki – zmierzy się w Lublinie z jedenastym Motorem, gdzie musi uważać m.in. na jednego z najlepszych strzelców ekstraklasy Karola Czubaka (osiem goli). Dla Legii to mecz o „sześć" punktów, bo Motor bezpośrednio wyprzedza ją w tabeli. W weekend rozgrywki ekstraklasy osiągną półmetek, ale w tym roku awansem zostanie rozegrana jeszcze jedna seria meczów. Kilka drużyn ma też mecze zaległe – Jagiellonia aż dwa, Legia jeden z Piastem.

Na czele tabeli jest Górnik (30 pkt), który wyprzedza Jagiellonię o trzy punkty. Zabrzanie w listopadzie nieco spuścili z tonu, nie wygrali żadnego z dwóch poprzednich meczów (0:2 z Zagłębiem, 1:1 z Wisłą Płock). Typowanie wyniku ich piątkowego spotkania w Radomiu (godz. 20.30) jest dość trudnym zadaniem, również dlatego, że gospodarze grają w kratkę. Podopieczni Gonçalo Feio tuż przed przerwą na mecze reprezentacji narodowych gładko wygrali z Cracovią 3:0, a w poprzedniej kolejce przegrali wysoko z Lechem Poznań 1:4.

Wicelidera Jagiellonię czeka podróż przez całą Polskę na niedzielne spotkanie do Lubina. Piłkarze z Białegostoku mieli ostatnio nieplanowaną przerwę w swoim kalendarzu. W minioną niedzielę z powodu intensywnych opadów śniegu odwołany został mecz z GKS Katowice. Zagrają go dopiero w lutym.

Najbliższą kolejkę rozpocznie w piątek o godz. 18 mecz odradzającego się pod wodzą Daniela Myśliwca Piasta z byłym klubem tego szkoleniowca, bardzo słabo spisującym się w ostatnich tygodniach Widzewem (Myśliwiec pracował w Łodzi jeszcze w poprzednim sezonie). Gliwiczanie wygrali dwa poprzednie mecze i awansowali na przedostatnie miejsce, a mają w zapasie dwa zaległe spotkania.

Natomiast łodzianie, mimo imponujących transferów przed sezonem, przegrali najwięcej meczów w ekstraklasie – aż dziewięć. W ostatnich czterech kolejkach zdobyli tylko jeden punkt. W tabeli zajmują 14. miejsce, tuż nad strefą spadkową, a po nadrobieniu ligowych zaległości przez piętnasty GKS Katowice i właśnie Piasta sytuacja widzewiaków może się jeszcze pogorszyć.

Polska rozpoczyna walkę o mistrzostwa świata

KOSZYKÓWKA \ Reprezentacja Polski rozpoczyna walkę o udział w mistrzostwach świata 2027. Jej pierwszym rywalem w grupie F będzie w piątek w Gdyni (godz. 20.45) dużo niżej notowana ekipa Austrii, która jeszcze nigdy nie uczestniczyła w czempionacie globu. Polska grała dwa razy – w 1967 r. zajęliśmy piąte miejsce, a w 2019 r. – ósme.

Polacy rywalizowali ostatnio z Austriakami w prekwalifikacjach mistrzostw Europy 2025 i dwukrotnie ich pokonali – 91:55 na wyjeździe i 87:72 w Sosnowcu. Mecz w Gdyni będzie debiutem Chorwata Aramisa Naglica, byłego zawodnika – wicemistrza olimpijskiego z Barcelony (1992), dwukrotnego mistrza Euroligi z Jugoplastiką Split (1990 i 1991) – w roli szkoleniowca drużyny Austrii.

W barwach drużyny austriackiej zabraknie (ze względu na kolizję kalendarza FIBA z NBA) gwiazdy reprezentacji, środkowego Jakoba Poeltla występującego w Toronto Raptors (średnio 10,9 pkt i 8,1 zbiórek). Austria uczestniczyła w mistrzostwach Europy koszykarzy sześć razy, w dość zamierzchłych czasach (1947, 1951, 1955, 1957, 1959, 1977). Dwa razy zmierzyliśmy się z nią na tych imprezach – w 1955 r. rozgromiliśmy rywali 80:50, a w 1957 r. po wyrównanej walce zwyciężyliśmy 55:50.

Austria, podobnie jak poniedziałkowy rywal Polski Holandia (Haga, godz. 19.30), trafiła do grupy eliminacji z prekwalifikacji. Holendrzy byli najlepsi w grupie (bilans 3-1), a Austriacy zajęli drugie miejsce (2-2). Czwartą drużyną w grupie F jest Łotwa, piąty zespół mistrzostw świata 2023.

Drużyny europejskie – 32 uczestników (w tym ośmiu z prekwalifikacji) – rywalizują w ośmiu czterozespołowych grupach w kwalifikacjach. Walka o 12 miejsc na mundial w Katarze (27 sierpnia – 12 września 2027 r.) jest dwuetapowa. Pierwsza faza trwa od listopada i zakończy się w lipcu 2026 r.

Awans do drugiego etapu wywalczą po trzy najlepsze zespoły, które stworzą nowe cztery grupy, krzyżując się z rywalami według klucza. Potencjalni rywale Biało-Czerwonych w drugim etapie to zespoły z grupy E, w której znalazły się: Niemcy, Izrael, Cypr i zwycięzca prekwalifikacji z grupy D.

(asz)

eprasa.pl 50b496e5a0

OGŁOSZENIE REDAKCYJNE

PRZEPROWADZKA SKLEPU

Telewizji Republika oraz Gazety Polskiej!

JUŻ OD DZIŚ 24.11!

ZESKANUJ KOD
I OTWÓRZ MAPĘ

Godziny otwarcia:
pon. - pt.: 10:00 - 17:00
sob.: 10:00 - 14:00

Zapraszamy do nowego, większego sklepu pod adresem:

Al. Solidarności 129/131 w Warszawie

OGŁOSZENIE REDAKCYJNE

TYLKO TYDZIEŃ PROMOCJI

-50% NA DRUGĄ KSIĄŻKĘ DLA DZIECI!

Idealny prezent dla wnuka, dziecka lub pod choinkę

KOD: WNUCZEK50

wpisz przy zamówieniu

Promocja obowiązuje na całą kategorię: KSIĄŻKI DLA DZIECI I MŁODZIEŻY w dniach od 28.11. do 5.12. Nie łączy się z innymi rabatami.

ZAMÓW NA:
sklep.tvrepublika.pl
sklep.gazetapolska.pl

LUB TELEFONICZNIE
22 232 37 70

eprasa.pl 50b496e5a0

fot. Wikipedia/d

Franklin Pierce Adams

(1881–1960) amerykański dziennikarz, publicysta, pisarz, tłumacz dzieł autorów antycznych, m.in. Horacego

\\ **Wybory wygrywa się głównie dlatego, że większość ludzi głosuje przeciwko komuś, a nie na kogoś.** \\

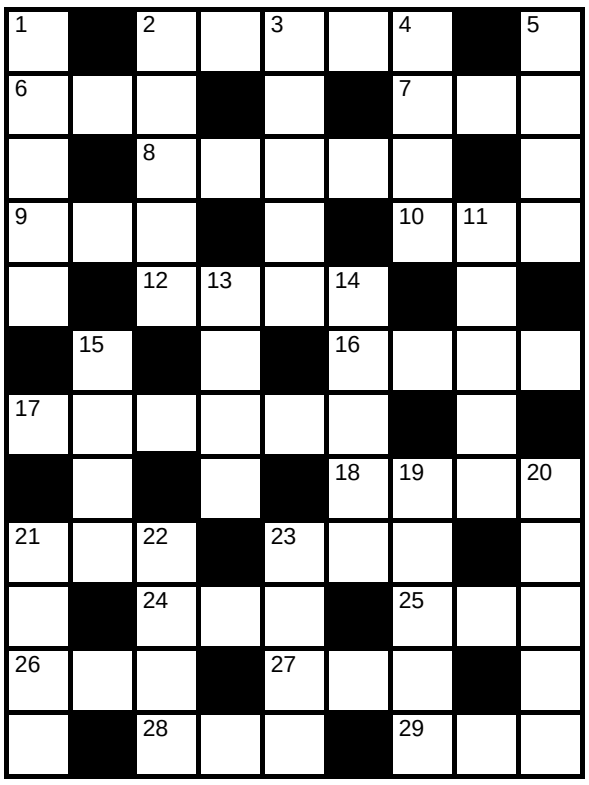

Poziomo
2) powyżej skali normy
6) bucha z pieca
7) badanie ultrasonografem
8) nocny lub wyborczy
9) autor czerwonej książeczki
10) miara gruntu
12) kursuje w poprzek rzeki
16) rywal mercedesa
17) ogrodzenie z desek
18) zamarznięty deszcz
21) okrągła liczba
23) wąż z piór
24) piwo jak spójnik
25) nad kolanem
26) ciekły w butli
27) maź z jabłek
28) kolorowa papuga
29) wypłaca emeryturę

Pionowo
1) czarna śmierć
2) wolne od pracy
3) stolica Japonii
4) sala wykładowa
5) pies na polowaniu
11) drużyna narodowa
13) fraszka Kochanowskiego
14) słodki owoc tropikalny
15) kant, brzeg
19) alkoholowe odurzenie
20) miętowy z rulonika
21) historia rodu
22) ze studnią artezyjską
23) „...pamięci żałobny rapsod"

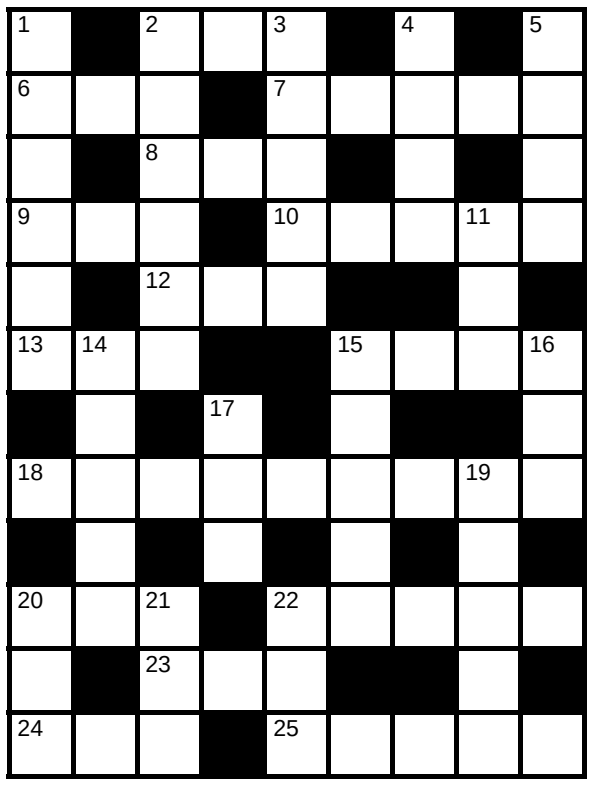

Poziomo
2) żółty lub pleśniowy
6) pukiel, kędzior
7) syn Abrahama
8) lata nad ziemią
9) legenda o bogach
10) czarownica, wiedźma
12) straciła przyjaciela
13) miara gruntu
15) zbierany przy żniwach
18) miasto na Podlasiu
20) muzyka z Jamajki
22) rozmokła ziemia
23) drugi plan obrazu
24) cenna karta
25) papier do kopiowania

Pionowo
1) uchwyt na drzwiach
2) osa na dwóch kółkach
3) wino hiszpańskie
4) wyścig samochodowy
5) rybie jajka
11) ogród z żyrafą
14) pierwszy palec
15) wysłannik, delegat
16) Najwyższa Izba Kontroli
17) opłata graniczna
19) dobiera okulary
20) belgijskie uzdrowisko
21) cenna karta
22) część trójkąta

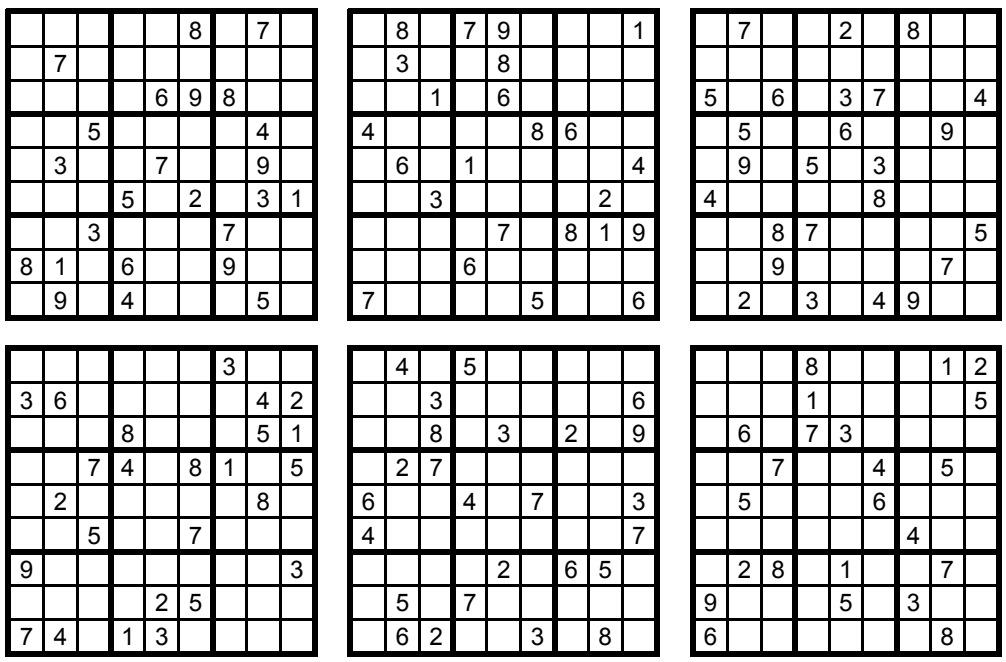

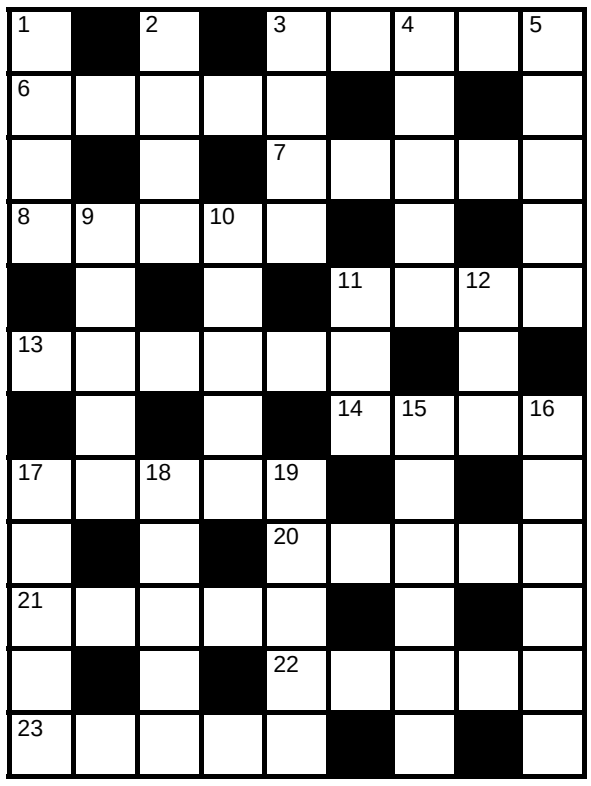

Poziomo
3) siła rozpędu
6) pot. choinka
7) ma swojego generała
8) świetny mówca
11) od zwrotu do zwrotu
13) zgiełk, harmider
14) pot. o pieniądzach
17) umowa dla aktora
20) As wśród pierwiastków
21) krogulczy lub lwi
22) pływa pod wodą
23) pierścień na sztagu

Pionowo
1) serce w kartach
2) „Czarodziejski ..." Mozarta
3) syn Dedala
4) tłoczy wodę
5) hipnotyczny stan
9) szklany w komputerze
10) wiosłująca załoga
11) cios bokserski
12) kupowany na loterii
15) bzdura, nonsens
16) lecznicza bylina
17) A dla fizyka
18) bywa z pętelką
19) kamienie do mielenia

ROZWIĄZANIA

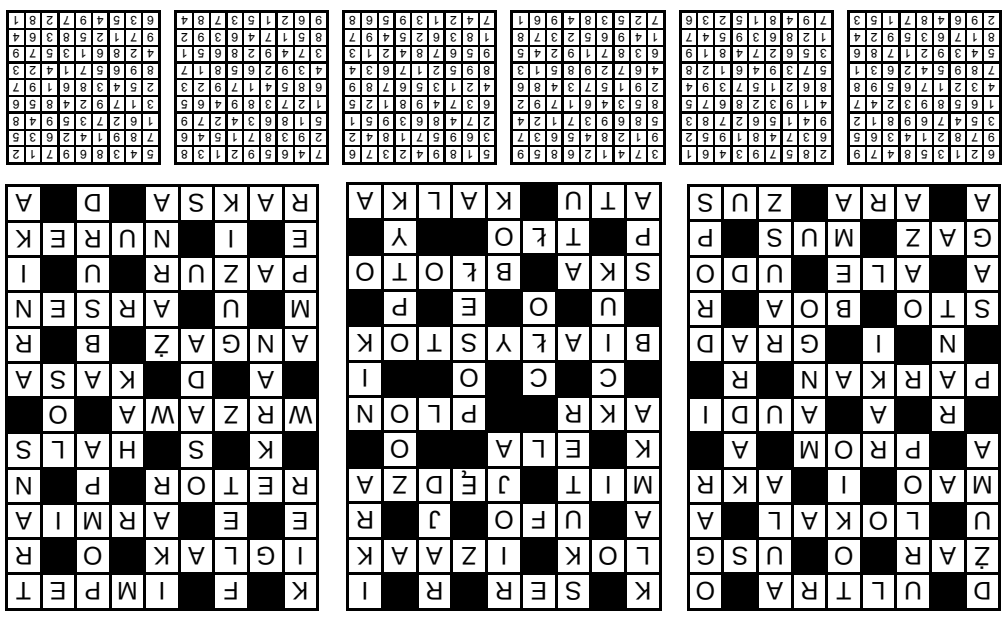

Gazeta Polska codziennie

e-mail: redakcja@gpcodziennie.pl
Adres: ul. Filtrowa 63/43, 02-056 Warszawa
tel.: +48 (22) 290 29 58

NAKŁAD KONTROLOWANY
ZWIĄZEK KONTROLI DYSTRYBUCJI PRASY

Redaktor naczelny: Tomasz Sakiewicz
Zastępca red. nacz.: Katarzyna Gójska

Wydawca numeru: Katarzyna Gójska
Sekretarz redakcji: Małgorzata Ablewska
Polska: Piotr Lisiewicz (kier.)
Świat: Konrad Wysocki (kier.)
Publicystyka: Piotr Lisiewicz (kier.)
Gospodarka: Paweł Woźniak (kier.)
Kultura: Sylwia Krasnodębska (kier.), Anna Krajkowska (z-ca)
Sport: Artur Szczepanik (kier.)
Nadzór graficzny: Mariusz Troliński (kier.), Krzysztof Lach-Kubica (z-ca)
DTP: Paweł Chrzanowski, Aleksander Razcwarkow, Grzegorz Lipka, Paweł Pawluszek
Wydawca: Forum SA; **Zarząd:** Beata Dróżdż
Baza foto: fotoreporterzy@gazetapolska.pl

Reklama, promocja, ogłoszenia:
reklama@gpcodziennie.pl, tel. (22) 659 01 74, kom. 505 942 582
Kontakt z czytelnikami, interwencje w godz. 9-13: Anna Kazimierczuk, tel. 603 117 483, 505 942 224
e-mail: redakcja@gpcodziennie.pl
Druk: Seregni Printing Group: Warszawa
Prenumerata: www.prenumerata.swsmedia.pl
Kontakt: prenumerata@swsmedia.pl
Tel. 605 900 002, 501 678 819
Konto do wpłat: Niezależne Wydawnictwo Sp. z o.o.
Bank PEKAO SA Nr 82 1240 5963 1111 0010 3867 3017
(przelew z zagranicy SWIFT: PKOP PL PW)
IBAN-PL

Redakcja nie ponosi odpowiedzialności za treść ogłoszeń. Materiałów niezamówionych redakcja nie zwraca.
Przekazanie „Gazecie Polskiej Codziennie" materiałów do druku oznacza jednoczesną zgodę na ich emisję w internecie.

eprasa.pl 50b496e5a0

niecodzienna
Gazeta Polska
28-30 LISTOPADA 2025

Zaraza ze Wschodu

Wieża z kłamstw

Ubrania apostołów

#ŚwiatyRównoległe

W oparach absurdu

FOT. ADOBE STOCK

eprasa.pl 50b496e5a0

#ŚwiatyRównoległe

W oparach absurdu

Wcale mnie nie zdziwiło, że Donald Tusk w tak prosty sposób zareagował na informację od lekarzy, że odmawia się ciężko chorym pacjentom terapii. Zareagował, twierdząc po prostu, że to nieprawda. I po problemie. Kiedyś byłoby inaczej, ale kiedyś to skarpetki się cerowało, a dziś dziura w skarpecie to armagedon, bo nijak się dziurawej skarpety pozbyć nie można. Tak jak dezodorantu. Trzeba mieć wiatrówkę, jak oglądałem w sieci. Kiedyś wysyłaliśmy żywych ludzi w kosmos, a teraz na Marsa najszybciej dolecą martwi, czym chwali się pewna firma. Zaczynam się zastanawiać, czy jeszcze oddycham powietrzem, czy już oparami absurdu.

Jarosław **Molga**

Na wszystko przychodzi kolej, więc i na skarpetki przyszła. Patrzę rano, a tu dziurka. Głupio żyć z poczuciem, że się ma dziurawe skarpetki. Tyle że nie w tym problem. Prawdziwa jazda zaczyna się, kiedy człowiek chce się tej skarpetki pozbyć. Do śmieci się jej nie wyrzuci, bo to tekstylia. Trzeba jechać do PSZOK. Ale z parą skarpetek? Koszty paliwa, a nawet komunikacji miejskiej, plus czas na dojazd zniechęcają, więc pewnie zostanę z tymi skarpetkami na lata. Aż mi się taka kupa dziurawych uzbiera, żeby się do tego PSZOK opłacało jechać.

Gdy zacząłem czytać, co zrobić z tą dziurą, okazało się, że źle wyrzucam paragony. Bo one są z papieru, ale to nie taki papier, który można wrzucać do niebieskiego pojemnika. Za to wreszcie dowiedziałem się, co mam zrobić ze zużytym dezodorantem. I trafiłem na filmik w sieci, który proponuje dwa rozwiązania. Pierwsze to kupić wiatrówkę i przestrzelić pojemnik, żeby gaz uleciał. Drugie – kupić obcęgi i rozerwać pojemnik. Długi był ten filmik. Z 6 minut życia.

Przeczytałem także, że ciągle źle wyrzucamy opakowania po tabletkach. Ponieważ są z plastiku i metalu (folia aluminiowa), nie wolno ich wyrzucać do plastiku i metali, tylko do zmieszanych. Czytając to, coraz bardziej czułem, że jakiś lek by mi się przydał, żeby znieść to, co czytam. Zobaczyłem wiadomość opatrzoną zdjęciem z tabletką z wytłoczonym napisem „Mars300". „Celestis zaczęło zbierać zamówienia dla misji Mars300. Będzie to historyczne przedsięwzięcie. W jego ramach firma chce po raz pierwszy wysłać ludzkie szczątki na orbitę Czerwonej Planety. Ma to nastąpić przed końcem dekady" – przeczytałem, a tabletka to po prostu ludzkie prochy przygotowane do lotu.

Szukając w internecie wiatrówki do dziurawienia dezodorantów i w wolnych chwilach dziurawienia całych skarpetek, żeby opłaciło mi się wreszcie jechać do PSZOK, przeczytałem, że premier nie uwierzył lekarzom, kiedy ci wydali komunikat, że ciężko chorzy onkologiczni pacjenci są odsyłani i przesuwani w kolejkach. „Szpitale nie mają prawa odsyłać tej grupy osób chorych. Tusk podkreślił, że do tej pory nie było takiej sytuacji. – Jak się pojawi choćby jeden taki przypadek, osobiście pani minister zdrowia będzie interweniować – powiedział szef rządu. Przypomniałem sobie sytuację ze Szwejka, który pytany, czy wolno strzelać do pociągów szpitalnych ze znakiem Czerwonego Krzyża, odparł krótko: „Nie wolno, ale można". Tak jest w państwie przez pana rządzonym, panie premierze: wiele nie wolno, ale można – zależy tylko, kim się jest. Niech pan zapyta kolegów Żurka i Nowaka, to panu to wyjaśnią. Zresztą sam pan powinien to wiedzieć, bo mówił pan, że prawa łamać nie wolno, ale pan może, bo przywraca praworządność.

Zdałem sobie sprawę, że reakcja premiera na informacje lekarzy w ogóle mnie nie zdziwiła. Dlatego mnie nie zdziwiła, że to wszystko jakoś się w mojej głowie połączyło. I te skarpetki, i paragony, i ci zmarli lecący na orbitę Marsa, i wreszcie Donald Tusk.

I duszno mi się zrobiło, ponieważ poczułem, że powietrza mało, za to oparów absurdu aż nadto.

Reakcja organizmu też mnie nie zdziwiła. Wszak jestem jeszcze z pokolenia, w którym skarpetki się cerowało, dumnym było się z tego, że w kosmos lecą żywi i żywi z tego kosmosu wracają. A za delegowanie kogoś takiego jak minister Leszczyna przez kilkanaście miesięcy „na odcinek" zdrowia nawet sekretarz POP w zakładzie pracy straciłby stanowisko.

Teraz uchodzi wszystko, a do życia w tych oparach absurdu tak się już przyzwyczailiśmy, że nawet ich nie dostrzegamy, tylko oddychamy nimi na co dzień. Nie ma dyskusji, czy ten system segregowania odpadów ma sens, choć wszyscy widzą, że nie ma. Nikt nie dyskutuje, bo przecież to prawo unijne, więc nie ma dyskusji, musi być dobrze i koniec. W szpitalach musi być nie tak źle, bo tak mówi Tusk. I koniec. I to dobrze, że wysyłamy zmarłych w kosmos, bo dlaczego nie? Ja się nie dziwię, że ludzie uwierzyli, że Komisja Europejska zamierza wprowadzić grzywny za przekroczenie w mieszkaniu temperatury 19 stopni. Nie zamierza, ale skasuje nas za to w postaci podatków ETS2. Więc niby nieprawda, a jednak coś jest na rzeczy. To ta sama logika, która dla oszczędzania energii elektrycznej każe nam przechodzić na czas zimowy, bo wtedy szybciej robi się ciemno…

I tu trafiłem na dobrą wiadomość. Otóż w prognozie pogody przeczytałem, że idzie zimno. Nie to, żebym zimno lubił, ale bardzo mnie to pocieszyło, że w świecie, w którym coraz więcej czasu, pieniędzy i surowców marnujemy na głupoty (bo wtedy rośnie PKB – wszak to całkowita wartość wszystkich dóbr i usług finalnych wytworzonych w danym kraju w określonym czasie), kiedy przychodzi koniec listopada, zaczyna być zimno. Potem wszak zaraz zima, a „jak jest zima, to musi być zimno". I tego nawet Ursula von der Leyen na spółkę z Donaldem Tuskiem nie zmienią. Całych skarpetek, żeby w zimie było zimno, w domach więcej niż 19 stopni i żeby to ciepełko nie doczekało się opodatkowania w imię ratowania planety – Państwu i sobie życzę.

FOT. ADOBE STOCK

eprasa.pl 50b496e5a0

Ubrania apostołów

Obie szaty wykonane są z włókien wełny, lnu i pokrzywy. I prawdopodobnie pochodzą z Egiptu. Nosili je jednak wcale nie Egipcjanie. Raczej pobożni Żydzi z okolic Judei. W swoich czasach dość sławni…

Stefan **Czerniecki,** czerniecki.net

Wychodząc z przepełnionej tłumem ludzi kaplicy Sykstyńskiej, człowiek wpada do ciemniejszego korytarza. Założenie zarządzających Muzeum Watykańskim było takie, że teraz, po niezwykłych wrażeniach wskutek podziwiania fresku „Sąd Ostateczny" Michała Anioła, ludzie, idąc kilka minut długim korytarzem, nieco ochłoną. I rzeczywiście, mało kto z wychodzących z kaplicy Sykstyńskiej zwraca uwagę na to, co mija się w drodze powrotnej z muzeum. A przecież tuż po wyjściu z kaplicy po lewej stronie każdy z nich musi minąć niezwykłą pamiątkę.

Dwie szaty. Wywieszone w specjalnej gablocie. Tak blisko, że można je podziwiać z odległości kilku centymetrów. Nikt jednak tego nie robi. Nikt nie widzi. Wszyscy pędzą dalej. A przecież to dwa główne artefakty przechowywane przez całe lata w sławnej Sancta Sanctorum, papieskiej kaplicy na Lateranie.

Był kwiecień 1903 r., gdy na szczycie rzymskich Świętych Schodów otwarto cyprysową skrzynię – główny skarbiec wspomnianego Sancta Sanctorum. W tamtym czasie miejsce to posiadało tę samą rangę co dzisiejsza kaplica Sykstyńska. Najcenniejsze relikwie przeniesiono stamtąd do Watykanu dopiero w 1905 r. – w obawie przed ingerencją państwa włoskiego. Wśród nich właśnie te dwie szaty.

To tunika św. Piotra oraz dalmatyka św. Jana. I o ile co do autentyczności ubrania sławnego Kefasa naukowcy nadal się sprzeczają, o tyle badania nad szatą liturgiczną najmłodszego z apostołów jasno wskazują, że rzeczywiście może być to autentyk. Obie szaty są zresztą do siebie bardzo podobne. Podobna wielkość, krój, kolor… Wiszą dziś jedna przy drugiej. W miejscu, które codziennie mija 30–40 tys. ludzi. A jednak gdyby zapytać ich po wyjściu z muzeum, czy widzieli mijane przez siebie ubrania apostołów, większość tylko zrobi wielkie oczy, pytając: „A to można je dziś gdzieś zobaczyć?".

#NiecodziennyWehikułCzasu

Zaraza ze Wschodu

W tym roku przypada 195. rocznica wybuchu powstania listopadowego. Ów akt heroicznej walki o niepodległość na stałe zapisał się w pamięci Polaków. Równocześnie niewiele osób wie, że naszym przodkom przyszło walczyć nie tylko z Moskalami. Właśnie w trakcie powstania na ziemie polskie po raz pierwszy zawitała nieznana wcześniej śmiercionośna choroba – cholera.

Łukasz **Czarnecki**

Epidemia dotarła do nas wiosną 1831 r. ze Wschodu, przywleczona przez rosyjskich sołdatów. Stanowiła całkowite novum, nie tylko zresztą dla polskich lekarzy. Przez wieki cholera ograniczała swój zasięg do Półwyspu Indyjskiego, ale na początku XIX wieku nagle zapragnęła zobaczyć świat poza deltą Gangesu. Szybko rozlawszy się po kontynencie azjatyckim, nieubłaganie parła na Zachód. Kędy przeszła, zostawiała za sobą zwały trupów o niebieskiej skórze i wynędzniałych obliczach – efekt wywołanych infekcją biegunki i wymiotów prowadzących do śmierci z odwodnienia. Wczesną jesienią bawiła już w Rosji, gdzie znalazła idealne środowisko do rozprzestrzeniania się. Bakterie cholery najłatwiej roznoszą się poprzez wodę zabrudzoną odchodami chorych, dlatego najlepiej czują się w brudzie. Moskale zaś to, jak wiadomo, lud będący na bakier z higieną (nawet współcześnie 1/4 z nich nie ma w domu bieżącej wody, a jeszcze większy odsetek ustępu). Nie ma się zatem co dziwić, że zarówno w Moskwie, jak i na prowincji „niebieska śmierć", jak miano z czasem nazwać nową chorobę, bawiła się świetnie. Gdy wojska rosyjskie pod wodzą marszałka polnego Iwana Dybicza wkroczyły na początku roku 1831 do Królestwa Polskiego, by stłumić powstanie listopadowe, granicę przekroczyli nie tylko sołdaci, lecz także drobnoustroje, których byli nosicielami. Maszerujące kolumny carskiej armii w miejscach postojów zostawiały tony nieczystości, część z nich dostawała się później do zbiorników wodnych, więc gdyby ktokolwiek znał wówczas mechanizmy rozprzestrzeniania cholery, mógłby łatwo przewidzieć, co się wkrótce stanie. Szczęśliwie dla naszych przodków gdy już doszło do nieszczęścia, znalazła się odpowiednio mądra głowa… Był nią Karol Kaczkowski, naczelny lekarz wojska polskiego. Gdy w kwietniu po bitwie pod Iganiami dziwne i nieznane wcześniej objawy wystąpiły u kilku żołnierzy biorących w niej udział, mądry doktor odgadł, że wojacy zarazili się od Moskali, zaś infekcja roznosi się poprzez picie zanieczyszczonej wody. Kaczkowski czym prędzej objął „pacjentów zero" kwarantanną i wprowadził reżim sanitarny. Dzięki jego szybkiej akcji, rozciągniętej potem poza sfery wojskowe, udało się ograniczyć zasięg epidemii, która w Królestwie Polskim zabiła tylko 13 tys. ofiar. Dla porównania w Galicji padło ich 100 tys.! Paradoksalnie „niebieska śmierć" występowała też niekiedy jako sojuszniczka Polaków. 10 czerwca 1831 r. skuteczniej od powstańczej kuli powaliła Iwana Dybicza, ekspediując go na tamten świat. Żeby się marszałkowi tam nie nudziło, zaraz potem wysłała w ślad za nim wielkiego księcia Konstantego. Niestety niewiele to pomogło i powstanie listopadowe zakończyło się klęską Polaków. A cholera? Została z nimi na następny wiek.

eprasa.pl 50b496e5a0

#PowieśćWodcinkach, „Między kulisami", odc. 5

Wieża z kłamstw

Mira **Jastrzębska**

Laura wyczuła napięcie, jeszcze zanim drzwi FuksjaTV zasunęły się za nią. Ten poranny spokój był nienaturalny – jak scenografia po zdjęciach, gdy wszyscy udają, że nic się nie pali, choć popiół leży jeszcze na podłodze. Zbyt głośne „dzień dobry", zbyt szybkie odwracanie wzroku. Niby zwykły dzień, a czuła się jak podejrzana wchodząca na komisariat.

Na skrzynkę wpadło lakoniczne: „Spotkanie kryzysowe – 10:00". I zaraz potem drugie: „Przyjdź pięć minut wcześniej. K.". Oczywiście, że pięć minut. Prezes Karcz jak zwykle potrzebował rozbiegu do własnej przemowy.

Sala zarządu pachniała klimatyzacją i stresem. Karcz stał przy oknie, ręce splecione z tyłu – poza kogoś, kto ma kontrolę, choć grunt pali się pod stopami.

– Musimy dziś zbudować wieżę – oznajmił bez przywitania.

– Z czego? – zapytała.

– Z faktów. Zanim inni zbudują za nas wieżę z kłamstw.

Dobry slogan, pomyślała, ale jego oczy zdradzały panikę przykrytą lakierem.

Weszli inni: kilku ludzi z zarządu, Adrian, z tym swoim miękkim uśmiechem, który nic nie znaczył, oraz Kalina – prowadząca poranne pasmo i ulubienica widzów – w marynarce, w której zawsze robiła „ważne wejścia". Adrian odpalił prezentację. Slajdy przesuwały się szybko: wykresy reakcji, memy, zrzuty hejtów. Z danych wynikało jedno – nocą internet zrobił ze stacji ognisko zapalne.

– Widzowie są pobudzeni – podsumował. – Liczby rosną szybciej, niż my nadążamy z narracją.

Karcz odchrząknął.

– Komunikacja kryzysowa. Laura?

Wstała. Poczuła na sobie wszystkie spojrzenia.

– W pierwszych godzinach zrobiliśmy, co było konieczne: ewakuacja, komunikat, Q&A, wejście poranne. Pasek był sabotażem, logi wskazują na ingerencję z zewnątrz działu.

Nie dokończyła, bo Kalina weszła jej w zdanie tonem niewinnej obserwacji.

– Tylko że z punktu widzenia widza… – zaczęła. – Całość wyglądała za bardzo jak PR. Wiesz, takie „nic się nie stało, proszę się rozejść". Ludzie czują, że coś ukrywamy.

Każde słowo było rzucone jak ostra pinezka.

– To insynuacja – odparła Laura.

Na twarzy Kaliny pojawił się uprzejmy, perfekcyjnie wyćwiczony uśmiech.

– To głos widzów. A w telewizji, jak wiemy, nie ma dymu bez ognia.

Zdanie zawisło nad stołem jak wyrok. Nie pasowało do Kaliny. Zbyt precyzyjne. Zbyt „cytatowe". Na twarzy Adriana pojawił się cień satysfakcji. Karcz spiął te rozrzucone słowa w pęknięty monolog o jedności:

– Jutro na radzie programowej wychodzimy jednym głosem. Zero rozbieżności. Razem.

„Razem". Czyli ktoś zostanie wybrany do poświęcenia – tylko jeszcze nie ogłoszono kto. Po spotkaniu Kalina dogoniła Laurę przy automacie.

– Mam nadzieję, że to, co powiedziałam, nie zabolało. Po prostu… ludzie mają już swoje typy. A internetu nie da się powstrzymać.

– Wiem – odpowiedziała Laura chłodno. – Ale to nie znaczy, że mają rację.

– Racja jest tam, gdzie skupiają się oczy – odparła Kalina słodko. – A dziś wszystkie patrzą na ciebie.

Telefon zawibrował. Jej najbliższa sojuszniczka w stacji Teresa: „Montażownia. Natychmiast". To jedno słowo – „natychmiast" – wystarczyło, by Laura poczuła, jak w klatce piersiowej zaciska się znajomy chłód. Ruszając w stronę montażowni, miała wrażenie, że korytarze Fuksji wydłużyły się, jakby sama stacja wstrzymywała oddech przed czymś większym.

Salkę montażową oświetlały jedynie dwa monitory, a światło z nich drżało jak płomień w przeciągu. Teresa siedziała przy stole, oparta o blat, ze splecionymi dłońmi – w tej pozie było coś z nauczycielki, która wie, że uczennica za chwilę usłyszy coś trudnego. Szymon, chłopak od analityki, chodził nerwowo tam i z powrotem, szurając podeszwami.

– Mamy problem – powiedział. – I to duży.

Na ekranie wisiała stopklatka z pożaru. Kadr uchwycony z bocznego kąta: dym, czerwone światła, biegnący ludzie. Ujęcie wyglądało na chaotyczne, ale było zaskakująco stabilne – jakby ktoś wiedział, co filmuje.

– Filmik z TikToka – dodał Szymon. – Zaczął trendować. Wrzuciło to konto „TelePrawda". Twierdzą, że nagrał to widz. Ale… popatrz.

Wcisnął play. Kamera sunęła po scenie – ktoś krzyczał, strażak machał ręką, obraz pulsował od światła. I nagle, z gęstego dymu, wyłoniła się Laura. Jakby to na nią czekał obiektyw. W zwolnionym tempie wyglądała inaczej, niż pamiętała: jej dłoń na ramieniu technika została pokazana jak gest powstrzymania, nie wsparcia. Uśmiech – ten nerwowy, który włącza się, gdy ciało działa szybciej niż głowa – tutaj wyglądał jak coś zimnego, prawie obojętnego. A moment, w którym obejrzała się w stronę ognia, został przycięty tak, że wyglądała, jakby coś oceniała. Analizowała. Wiedziała.

Na ekranie pojawił się podpis: „#ZaBliskoOgnia". A pod nim, grubą czcionką: „Ona wiedziała?". Laura poczuła, jakby ktoś wypchnął powietrze z jej płuc.

W POPRZEDNICH ODCINKACH

Laura, pracowniczka działu PR FuksjaTV, po pożarze na gali ramówkowej musi ugasić medialny chaos. Memy, anonimowe groźby i manipulacje w firmie obracają się przeciwko niej, a sfałszowane maile sugerują, że ktoś celowo próbuje zrzucić na nią winę.

– Zatrzymaj – powiedziała, choć głos zabrzmiał obco. Szymon cofnął o kilka sekund.

– To jest oryginał – powiedział i puścił nowe nagranie. Teraz dźwięk był inny. W tle chaos, ktoś płakał, ktoś wołał strażaka. I jej własny głos: „Spokojnie, tamtędy bezpieczniej". W wersji viralowej dźwięk był wycięty. To, co w rzeczywistości było troską, w sieci stało się domniemaniem winy. Teresa uniosła brwi – rzadki u niej gest.

– Widz nie wyciąłby dźwięku tak precyzyjnie – powiedziała. – Ani nie przyciąłby kadru dokładnie w tym miejscu.

Szymon przytaknął.

– To ktoś, kto znał oryginał. I wiedział, że twoja twarz pojawi się w kadrze przez sekundę. Wystarczyło to przyspieszyć, przyciąć, podkolorować… i gotowe.

Laura czuła, jak coś zimnego wspina jej się po kręgosłupie. Logowania z sali 304, prezentacja bez autora, sfałszowane maile – wszystko zaczynało tworzyć jedną, przerażającą konstrukcję. Wieżę z kłamstw. Starannie układaną, cegła po cegle.

– Ile to ma wyświetleń? – zapytała.

– Pięćdziesiąt tysięcy – odparł Szymon. – Rośnie co sekundę.

Na ekranie komentarze pojawiały się jeden po drugim: „Wreszcie prawda", „Wiedziała i nic nie powiedziała" „PR ma krew na rękach", „Spójrzcie na jej minę!". Laura patrzyła na własną twarz, obcą i obróconą przeciwko niej.

– To nie przypadek – powiedziała Teresa. – Ktoś chce, żebyś była winna. I robi to z dokładnością chirurga.

Telefon Laury zawibrował. Nowa wiadomość – nieznany numer. „Jutro wszyscy będą patrzeć". Słowa uderzyły w nią mocniej niż filmik. Nie „zobaczą", nie „ocenią". „Będą patrzeć". Jak publiczność przed egzekucją.

Obraz z nagrania znowu zatrzymał się w pół sekundy – jej twarz prześwietlona światłem pożaru, oczy w stronę dymu, dłonie w ruchu, którego nie pamiętała tak dokładnie. Teresa zbliżyła się o pół kroku, dając jej ciche wsparcie.

– Laura… to, co widzisz – powiedziała Teresa spokojnie, ale stanowczo – to początek. Ktoś chce, żebyś stała się historią dnia. I żebyś przegrała, zanim zdążysz się odezwać.

Laura przełknęła ślinę, próbując złapać oddech. Wiedziała, co czeka ją jutro. Rada programowa. I filmik, który już żył własnym życiem. Wieża kłamstw pięła się coraz wyżej, a Laura nagle zrozumiała, że ktoś ustawił ją u samego fundamentu – nie po to, by budowała, lecz po to, by to na niej całość mogła się zawalić.

(ciąg dalszy nastąpi)

eprasa.pl 50b496e5a0

Programy autorów „Codziennej” i „Gazety Polskiej” zostały wyróżnione na czerwono.

Gazeta Polska telewizyjna

28/listopada 2025 – 4/grudnia 2025

NIEDZIELNE PASMO PUBLICYSTYCZNE

PUBLICYSTYKA, NIEDZIELA, 30.11, GODZ. 9.05, REPUBLIKA

W każdą niedzielę po godz. 9 Telewizja Republika zaprasza na pasmo publicystyczne – jeden z najmocniejszych punktów ramówki, w którym podsumowywane są wydarzenia minionego tygodnia. Po porannych „Przyjaciołach Republiki” rozpoczyna się cykl audycji, w których dziennikarze, publicyści i politycy komentują bieżące sprawy i analizują kluczowe tematy polityczne oraz społeczne. Pierwszym punktem programu jest „Miłosz Kłeczek. Wysokie napięcie” o godz. 9.05 – dynamiczne podsumowanie tygodnia, w którym prowadzący wraz z zaproszonymi gośćmi z różnych stron sceny politycznej omawia najważniejsze napięcia i spory. O godz. 10.35 widzowie zobaczą „Salonik polityczny”, gdzie Rafał Ziemkiewicz wspólnie z ekspertami i publicystami przygląda się wydarzeniom tygodnia, osadzając je w szerszym kontekście. O godz. 11.30 na „Polityczną kawę” zaprasza Tomasz Sakiewicz. To program, w którym przy wspólnej kawie dziennikarze i politycy podsumowują mijający tydzień. Z kolei o godz.12.45 Adrian Stankowski poprowadzi „Studio prasowe”, w którym przedstawiciele różnych redakcji dyskutują o tematach budzących największe emocje i komentarze w mediach. Polecamy.

TRANSMISJA

WIZYTA APOSTOLSKA PAPIEŻA LEONA XIV

PIĄTEK, 28.11 – WTOREK, 2.12, TV TRWAM

Papież Leon XIV wyrusza w swoją pierwszą zagraniczną podróż – do Turcji i Libanu. W Turcji będzie do 30 listopada, a następnie do 2 grudnia w Libanie. Wizyta ma wymiar historyczny i symboliczny: uczczenie 1700. rocznicy soboru nicejskiego oraz okazanie wsparcia wobec Bliskiego Wschodu, o którym papież wielokrotnie mówił, apelując o pokój i pomoc dla mieszkańców Strefy Gazy. W trakcie pielgrzymki wygłosi 16 przemówień i homilii, odwiedzi Ankarę, gdzie spotka się z władzami Turcji, a także Stambuł, gdzie spotka się z duchowieństwem i odwiedzi dom opieki dla osób starszych.

INFORMACJE

EXPRESS REPUBLIKI LUZ

SOBOTA, 29.11, NIEDZIELA, 30.11, GODZ. 17.25, REPUBLIKA

Weekendowa odsłona „Luzu” tym razem z propozycją dla najmłodszych. W sobotnim wydaniu redakcja zapowie serial „Nie z tej ziemi” – rodzinną produkcję, która w zalewie komercji stawia na wartości chrześcijańskie i dobre postawy. Bohaterem jest Franek, chłopiec wpadający często w tarapaty, z których ratują go Karol Wojtyła i towarzyszący mu święci. W niedzielę w „Luzie” jak zwykle kulturalne podium. Tym razem na szczycie znalazła się wiadomość ze świata kina – Scarlett Johansson dołączyła do obsady nowego „Egzorcysty” Mike’a Flanagana. Powieje grozą?

PROGRAM PODRÓŻNICZY

ZA SIÓDMĄ GÓRĄ

NIEDZIELA, 30.11, GODZ. 13.50, REPUBLIKA PLUS

W najbliższym odcinku programu będzie o niezwykłym zjawisku na polarnym niebie. Zjawisku, jakie możemy obecnie obserwować w północnej Finlandii, Norwegii, Szwecji i na Islandii. Mowa o zorzy polarnej. Stefan Czerniecki zabierze nas na fińskie pustkowie, gdzie w drewnianym domku, nieopodal zamarzniętego jeziora, będzie polował na zorzę, tłumacząc jednocześnie to zjawisko. Dlaczego powstaje, kiedy powstaje i jak powstaje? W jaki sposób zwiększyć szansę na jej dostrzeżenie, a jakich błędów unikać? Odpowiedzi na te pytania padną już w niedzielę.

KLIKAJ MĄDRZE www.niezalezna.pl O nas jest głośno!

eprasa.pl 50b496e5a0

Programy autorów „Codziennej” i „Gazety Polskiej” zostały wyróżnione na czerwono.

TVP 1

RANO

08:00 Serwis Info
08:20 Okrasa łamie przepisy
09:00 Ranczo (20) - serial
10:00 Komisarz Alex (36) - serial
11:00 Ojciec Mateusz (7) - serial
12:00 Serwis Info
12:10 Agrobiznes
12:30 Agropogoda
12:40 Magazyn rolniczy
12:55 Natura w Jedynce

PO POŁUDNIU

14:00 Wichrowe wzgórze (307) - serial
15:00 Serwis Info
15:15 Reporterzy - mag.
15:35 Gra słów. Krzyżówka - teleturniej
16:05 Dziedzictwo (761) - serial
17:00 Teleexpress, pogoda
17:30 Jaka to melodia? - telet.
18:10 Klan (4606) - serial
18:45 Akacjowa 38 (757) - serial
19:30 Program informacyjny
19:55 Pytanie dnia

WIECZOREM

20:10 Sport, pogoda
20:30 Zaraz wracam (47) - serial
21:10 Komisarz Alex (303) - serial
22:10 Nigdy nie mów nigdy - komedia obyczajowa, Polska 2009
00:05 Czarna śmierć (3) - serial
01:00 Wykrywacz kłamstw - pr. publ.
01:25 W objęciach strachu - thriller, USA 2019

TVP 2

RANO

05:35 M jak miłość (1644) - serial
06:25 Anna Dymna - spotkajmy się - talk-show
06:55 Barwy szczęścia (3266) - serial
07:30 Pytanie na śniadanie
11:50 Jedzenie ma znaczenie
12:30 Koło fortuny - teleturniej
13:15 Miłość i nadzieja (340) - serial

PO POŁUDNIU

14:05 Va banque - teleturniej
14:35 Na sygnale (793) - serial
15:05 La Promesa - pałac tajemnic (281) - serial
16:00 Koło fortuny - teleturniej
16:35 Familiada - teleturniej
17:20 Miłość i nadzieja (341) - serial
18:10 Domowe patenty - mag.
18:20 Piłka ręczna kobiet: Mistrzostwa świata - Niemcy, Holandia 2025 - mecz grupy F: Polska - Chiny
20:45 Postaw na milion - teleturniej
21:50 Tak to leciało! - teleturniej

WIECZOREM

22:45 James Bond: Ośmiorniczka - film sensacyjny, Wielka Brytania/USA 1983, wyk. Roger Moore, Maud Adams, Louis Jourdan, Kristina Wayborn
01:10 Wakacyjna terapia - komedia, Francja 2018, wyk. Miou-Miou, Camille Cottin
02:55 Akacjowa 38 (271) - serial

POLSAT

RANO

06:00 Nowy dzień z Polsat News
08:00 halo tu polsat
11:30 Gliniarze (928) - serial
12:35 Gliniarze (929) - serial
13:40 Gliniarze (930) - serial
14:40 Dlaczego ja? (1515) - serial
15:50 Wydarzenia
16:15 Pogoda

PO POŁUDNIU

16:20 Interwencja
16:30 Na ratunek 112 (875) - serial
17:00 Gliniarze (1151) - serial
18:00 Pierwsza miłość (4104) - serial
18:50 Wydarzenia
19:15 Gość „Wydarzeń”
19:30 Sport
19:45 Pogoda

WIECZOREM

20:00 Najmro - komedia, Polska 2021, wyk. Dawid Ogrodnik, Robert Więckiewicz, Masza Wągrocka. Najmro wraz ze swoją ferajną obrabia pewexy, żeby żyć kolorowo w czasach, w których wszystko jest szare lub zakazane. Niespodziewanie na jego drodze pojawia się kobieta i szansa na zupełnie nowe życie.
22:20 Szybcy i wściekli: Hobbs i Shaw - film sensacyjny, Japonia/USA 2019
01:05 Niewidzialny - film sensacyjny, USA 2005

REPUBLIKA

05:30 Republika wstajemy!
06:00 Agro Info
06:05 Republika wstajemy!
06:50 Andrzej Gajcy - Pierwsza rozmowa polityczna
07:05 Przyjaciele Republiki
08:00 Michał #Rachoń
09:01 Po 9:00
10:01 Po 10:00
11:01 Po 11:00
12:00 W samo południe
12:30 Republika dzień, serwis
12:45 Republika dzień
13:30 Republika dzień, serwis
14:10 1410 Bitwa polityczna
14:55 Republika dzień - serwis
15:00 Klub sportowy
15:15 Republika dzień, serwis
16:50 Klub sportowy
16:55 Express Republiki
17:10 Express Republiki+
17:30 Polityczne podsum. tygodnia Rafała Ziemkiewicza
18:15 Miłosz Kłeczek zaprasza
18:50 Klub sportowy
18:58 Prognoza pogody
19:00 Dzisiaj - główne wydanie serwisu informacyjnego
20:20 Gość Dzisiaj
20:45 Agora Klarenbacha
22:00 Piachem w tryby
22:45 Kulisy manipulacji
23:25 Reasumując. Jakubiak, Kowalski
23:55 Republika wieczór
00:20 Republika nocą
01:40 Express Republiki
02:00 Express Republiki+

PULS

06:00 Nash Bridges (21) - serial
07:00 Nash Bridges (22) - serial
08:00 Kobra - oddział specjalny (16) - serial
09:00 Unforgettable (40) - serial
10:00 Zbuntowany anioł (193) - serial
10:55 Zbuntowany anioł (194) - serial
11:55 Wspaniałe stulecie (39) - serial
12:50 Wspaniałe stulecie (40) - serial
13:50 Lombard. Życie pod zastaw (666) - serial
14:50 Lombard. Życie pod zastaw (667) - serial
15:50 Ranczo (28) - serial
16:55 Ranczo (29) - serial
18:00 Lombard. Życie pod zastaw (923) - serial
19:00 Lombard. Życie pod zastaw (924) - serial
20:00 Cena powrotu - film sensacyjny, USA 2009
22:00 Krocząc wśród cieni - dramat krym., USA 2014. Prywatny detektyw Matthew Scudder zostaje wynajęty przez bossa narkotykowego, by dowiedzieć się, kto porwał i zabił jego żonę.
00:15 Prowokacja - film sensacyjny, USA 2005
02:10 Lombard. Życie pod zastaw (657) - serial

POLONIA

06:15 Panorama
06:35 Magiczne Podhale z Sebastianem Karpielem-Bułecką
07:00 Makłowicz w podróży
07:30 Pytanie na śniadanie
11:40 Polskie szlaki północy
12:00 Serwis Info
12:10 M jak miłość (1875) - serial
13:00 M jak miłość (1876) - serial
13:50 Polonia 24 Tygodnik
14:25 Tamte lata, tamte dni
15:00 Serwis Info
15:10 Wszystko przed nami (66) - serial
15:40 Wytrwałość - film dokumentalny, Polska 2015
17:00 Teleexpress
17:20 Gra słów. Krzyżówka
17:50 Teleexpress Extra
18:15 Rączka gotuje
18:45 Panorama
19:10 Przystanek Ameryka
19:30 Program informacyjny
19:55 Pytanie dnia
20:10 Sport, pogoda
20:25 Na dobre i na złe (965) - serial
21:15 Na sygnale (591) - serial
21:40 Na sygnale (592) - serial
22:10 07 zgłoś się (9) - serial
23:25 Panorama
23:45 Historia Polski według Kabaretu Moralnego Niepokoju
00:30 Rodzinka.pl (208) - serial

TRWAM

RANO

08:00 Informacje dnia
08:15 Polski punkt widzenia
08:45 Góra Świętej Anny
09:10 Z wędką nad wodę
09:45 Jestem mamą
10:00 Transmisja: XVIII Miedzynarodowy kongres: „Katolicy a transhumanizm szanse i zagrożenia”
13:05 W gotowości - rep.
13:30 Transmisja papieska: Wizyta apostolska Papieża Leona XIV do Turcji i Libanu

PO POŁUDNIU

14:30 Drzwi do lasu
15:00 Koronka do Bożego Miłosierdzia
15:20 Mocni w wierze
15:50 Ma się rozumieć
16:00 Informacje dnia
16:10 Natura obiektywnie
16:40 Wykłady z kongresu: Katolicy a tożsamość Europy
17:15 W góreckim domku ogrodnika
17:30 Łączy nas historia
18:00 Anioł Pański
18:05 Informacje dnia

WIECZOREM

18:15 Westerplatte młodych
19:00 Warto zauważyć
19:30 Brat Franciszek
20:00 Informacje dnia
20:20 Różaniec
20:50 Myśląc Ojczyzna
21:00 Apel Jasnogórski
21:20 Informacje dnia
21:40 Polski punkt widzenia
22:00 Jestem tylko woźnym - ks. A. Woźny
23:10 Kurier Pana Boga
23:30 Regał
00:00 Słowo życia

HISTORIA

RANO

07:00 Flesz historii
07:20 Spór o historię: Wysiedlenia z Kresów
08:05 Wojenne dziewczyny 5 (62) - serial
08:55 Historia Polski: Drobny, kruchy człowiek...
10:00 Encyklopedia II wojny światowej
10:30 Dziedzictwo - film dokumentalny, Polska 2022
11:35 Fake czy historia? - pr. publ.
12:20 Drogi wolności (7) - serial

PO POŁUDNIU

13:30 Najmniejsze kraje Europy: Liechtenstein - mały wielki kraj
14:30 VI brygada pani komendant - film dokumentalny, Polska 2020
15:30 Korona królów (372) - serial
16:10 Sensacje XX wieku
17:05 Historia Polski: Bierzcie się bracia do broni
17:40 Wielcy polscy wynalazcy w II Rzeczypospolitej: Stefan Bryła (1886-1943)

WIECZOREM

17:50 Wojownicy czasu
18:30 Ci cholerni Polacy. Lotnictwo polskie 1939-1945
19:05 Wojenne dziewczyny 5 (63) - serial
20:00 Upadek nazizmu - obława: Rozliczenie
21:00 Aż poleje się krew - dramat obyczajowy, USA 2007
23:45 Karbala - dramat wojenny, Polska 2015
01:55 Zagrabiony, odnaleziony, odzyskany - dok.

KINO POLSKA

RANO

06:00 Polska z góry. Zamki, dworki, pałace 3: W stolicy Polski
06:25 Podróże kapitana Klipera - serial animowany
06:35 Podróże kapitana Klipera - serial animowany
06:50 Bolek i Lolek na wakacjach - serial anim.
07:00 Bolek i Lolek na wakacjach - serial anim.
07:10 Polska z góry. Zamki, dworki, pałace 3: Południowa Wielkopolska

PO POŁUDNIU

07:35 Kabaretowy rejs - pr. rozryw.
08:20 Kabaretowy rejs - pr. rozryw.
09:40 Tylko do świtu - film krótkometr., Polska 2022
10:05 Szatan z siódmej klasy - film przygodowy, Polska 1960
12:35 Jeśli serce masz bijące - dramat psychologiczny, Polska 1980
14:40 Między ustami a brzegiem pucharu - film obyczajowy, Polska 1987

WIECZOREM

17:05 Polska Kronika Filmowa
17:15 Pogranicze w ogniu (23) - serial
18:45 Pogranicze w ogniu (24) - serial
20:00 Bo we mnie jest seks - film biograf., Polska 2021
22:20 Zabawa zabawa - dramat obycz., Polska 2018
23:55 Cicha noc - dramat obyczajowy, Polska 2017
02:25 Mistrz - dramat biograficzny, Polska 2020

TVP DOKUMENT

05:30 Dzika Polska: Bogatsze życie - lecą żurawie
06:00 Podróże z historią: Turniej o róg królowej
06:40 San Diego - najdziksze miasto Ameryki
07:40 Płazy. Pionierzy życia na lądzie
08:45 Sztuczna inteligencja: Dorosłość
09:40 Przepustka do świata: Rejs przez Atlantyk
10:45 Wykrywacz kłamstw - pr. publ.
11:10 Polskie dziedzictwo - mag.
11:50 Odyseja nadziei - dok.
12:45 Kochana córeczko - dok.
13:45 Najwspanialsze ikony natury: Ziemia
14:45 Tytani świata owadów - dok.
15:50 Sztuczna inteligencja: Wiek dojrzały
16:50 Przepustka do świata: Daleka Północ. Od Grenlandii po Syberię
17:50 Halina Konopacka - dok.
18:55 Królewskie drogi Inków - dok.
20:10 Święty Sojusz kontra Imperium Zła - dok.
21:25 Niezłomna: Królowa piękności Anastazja Lin
22:40 Zbieracze butelek - dok.
00:20 Stanisław Lem - film dokumentalny, Polska 1996
01:15 Podróże z historią: Zwykła historia niezwykłych nazw
01:50 Maria Skłodowska-Curie - dok.
02:40 Credo z Nicei - dok.

KULTURA

06:55 Tamte lata, tamte dni - mag. kult.
07:40 Podróże z historią: Kaszubskie życie
08:25 Wstęp wolny! - magazyn aktualności kulturalnych
08:45 Którędy po sztukę - mag. kult.
09:00 Pan wzywał, milordzie? - serial
10:00 Informacje kulturalne
10:05 Niepojęte: Soren Kierkegaard
10:20 Wojciech Kilar - koncert muzyki filmowej
11:20 Niedzielne dzieci - film obyczajowy, Polska 1976
12:55 Portrety: Rendez-vous z Maurice'em Chevalierem
14:00 Jak to się mówi, czyli Kasia u Bralczyka - mag.
14:40 Retro kino: Pół żartem, pół serio - komedia, USA 1959
16:50 Teatr STU. Benefis Zbigniewa Wodeckiego - koncert
18:35 Kolekcja: Teresa Pągowska
19:00 Legendy opery: Renee Fleming
20:05 W pętli ryzyka i fantazji - melodramat, Japonia 2021
22:15 Tygodnik kulturalny
23:15 Blisko - dramat obyczajowy, Belgia/Francja/Holandia 2022
01:10 Noc krótkich filmów
01:55 Garść dynamitu - western, Włochy/Hiszpania 1971

TVP SPORT

05:30 Sportowy wieczór
06:10 Retro TVP Sport: Biathlon - Tomasz Sikora
08:15 Piłka nożna: Mistrzostwa świata U-17 - Katar 2025 - mecz finałowy
10:30 Wioślarstwo: Mistrzostwa świata - Szanghaj 2025 - podsumowanie

12:00 Ring TVP Sport - magazyn bokserski
12:55 Biathlon: Puchar Świata 2024/25 - podsumowanie sezonu
15:10 Futsal kobiet: Mistrzostwa świata - Filipiny 2025 - mecz: Polska - Maroko
17:15 Piłka nożna kobiet - studio
17:40 Piłka nożna kobiet - mecz towarzyski: Polska - Słowenia
20:15 Koszykówka mężczyzn: Eliminacje mistrzostw świata - studio
20:40 Koszykówka mężczyzn: Eliminacje mistrzostw świata - mecz: Polska - Austria
23:00 Sportowy wieczór
23:40 Piłka ręczna kobiet: Mistrzostwa świata - Niemcy, Holandia 2025 - mecz grupy F: Polska - Chiny
01:35 Boks: Gala w Tokio - podsumowanie

Transmisje mszy i nabożeństw z Opactwa w Tyńcu na **tyniec.tv**!

Codzienna relacja w czasie rzeczywistym z tynieckiego kościoła. Włącz się w modlitwę razem z benedyktynami przez internet

LITURGIA GODZIN:
06:00 - Jutrznia
17:00 - Nieszpory po łacinie
19:30 - Kompleta
20:00 - Bogurodzica

NIEDZIELNA MSZA Z BENEDYKTYNAMI!
8:30 - 10:30 - 12:30 - 18:00

Program telewizyjny nie zawiera zmian w ramówkach poszczególnych stacji dokonanych po zamknięciu numeru.

eprasa.pl 50b496e5a0

W PIĄTEK, 28 LISTOPADA, POLECAMY

FOT. VATICAN NEWS FACEBOOK

TRANSMISJA

WIZYTA APOSTOLSKA PAPIEŻA LEONA XIV

PIĄTEK, 28.11, GODZ. 13.30, TV TRWAM

Papież Leon XIV w piątek 28 listopada spędzi dzień w Stambule i Izniku. Rano spotka się z biskupami, księżmi, diakonami i zakonnikami podczas modlitwy w katedrze Ducha Świętego, gdzie wygłosi przemówienie. Następnie odwiedzi dom Małych Sióstr Ubogich, kierując słowa pozdrowienia do podopiecznych i sióstr. Po południu uda się helikopterem do Izniku, aby wziąć udział w ekumenicznym spotkaniu modlitewnym w pobliżu wykopalisk starożytnej bazyliki św. Neofita i wygłosić kolejne przemówienie. Wieczorem powróci do Stambułu, gdzie w Delegaturze Apostolskiej odbędzie się prywatne spotkanie z biskupami. Niektóre wydarzenia transmitować będzie TV Trwam.

SENSACYJNY

NAJMRO

PIĄTEK, 28.11, GODZ. 20.00, POLSAT

Film inspirowany prawdziwymi wydarzeniami z życia Zdzisława Najmrodzkiego – legendarnego celebryty półświatka, który ośmieszał władze PRL, wymykając się 29 razy organom ścigania. Kobiety go kochały, mężczyźni podziwiali, a milicja wyznaczała milionowe nagrody za jego głowę. Jego brawurowe wyczyny śledziła cała Polska. W „Najmro" bohater wraz ze swoją ferajną obrabia pewexy, by żyć kolorowo w czasach, gdy wszystko jest szare i zakazane. Ponad wszystko kocha wolność i dobrą zabawę. Choć otacza go świat najpiękniejszych kobiet, najszybszych samochodów i wielkich pieniędzy, poznaje dziewczynę, dla której chce wszystko zmienić. Tylko czy będzie potrafił?

JAMES BOND

OŚMIORNICZKA

PIĄTEK, 28.11, GODZ. 22.45, TVP2

W Berlinie Wschodnim ginie agent 009. Przed śmiercią udaje mu się dostarczyć do brytyjskiej ambasady bezcenny klejnot pochodzący z carskiej kolekcji. Okazuje się jednak, że diamentowe jajko jest tylko zręcznie wykonanym falsyfikatem. Oryginał ma być wystawiony na sprzedaż w londyńskim domu aukcyjnym Sotheby. Na kupnie klejnotu najbardziej zależy niejakiemu Kamalowi. Ale dlaczego? Właśnie to zamierza wyjaśnić Bond, który podąża za księciem do Delhi. Okazuje się, że Kamal prowadzi podejrzane interesy z rosyjskim generałem Orłowem, obaj zajmują się przemytem diamentów. W ich ciemne sprawki jest uwikłana również piękna i tajemnicza „Ośmiorniczka".

W SOBOTĘ, 29 LISTOPADA, POLECAMY

TRANSMISJA

WIZYTA APOSTOLSKA PAPIEŻA LEONA XIV

SOBOTA, 29.11, GODZ. 10.00, TV TRWAM

Drugi dzień wizyty papieża Leona XIV w Turcji upłynie w Stambule. Ojciec Święty rano odwiedzi meczet Sułtana Ahmeta, znany jako Błękitny Meczet, a następnie spotka się prywatnie z władzami Kościołów chrześcijańskich oraz wspólnot w syryjskoprawosławnym kościele św. Efrema. Po południu weźmie udział w liturgii prawosławnej w kościele patriarchalnym św. Jerzego, gdzie skieruje słowa pozdrowienia, a chwilę później spotka się z patriarchą Bartłomiejem I i podpisze wspólną deklarację w pałacu patriarchatu. Dzień zakończy uroczysta msza święta na stadionie Volkswagen Arena, podczas której papież wygłosi kazanie. Wydarzenia będą transmitowane w TV Trwam.

WESTERN

15.10 DO YUMY

SOBOTA, 29.11, GODZ. 11.55, TVP1

Film Delmera Davesa to jeden z najważniejszych westernów psychologicznych lat 50., często porównywany z „W samo południe". Bohaterem jest ubogi farmer Dan Evans, który podejmuje się eskortowania groźnego rewolwerowca Bena Wade'a do więzienia w Yumie. Nie kieruje się honorem, lecz potrzebą zdobycia 200 dolarów na urządzenie nawadniające pole – w okolicy od lat nie spadła kropla deszczu. Razem z Alexem Potterem trafia do Contention City, gdzie czeka na pociąg. Godziny spędzone w hotelowym pokoju stają się dramatyczną próbą odwagi, gdy banda Wade'a otacza budynek. Film wyróżnia się realistycznym podejściem do postaci i legendarną balladą Frankiego Laine'a.

SENSACYJNY

JA, SZPIEG

SOBOTA, 29.11, GODZ. 13.15, POLSAT

Amerykańscy konstruktorzy opracowali nowy samolot zwiadowczy, który jest niewykrywalny dla radarów i niedostrzegalny dla ludzkich oczu. Wkrótce jednak zostaje on skradziony z tajnych rządowych zakładów przez handlarza bronią Gundarsa. Agent Alex Scott (Owen Wilson) podejmuje się misji odzyskania samolotu. Ponieważ przestępca jest miłośnikiem boksu, do akcji zostaje zaangażowany również wielokrotny mistrz wagi ciężkiej Kelly Robinson (Eddie Murphy). Wkrótce okazuje się, że sportowiec traktuje zadanie jako świetną zabawę. Jego postawa denerwuje agenta Scotta, który zdaje sobie sprawę z niebezpieczeństw, jakie na nich czekają.

eprasa.pl 50b496e5a0

Programy autorów „Codziennej" i „Gazety Polskiej" zostały wyróżnione na czerwono.

TVP 1

RANO

08:05 Rok w ogrodzie extra
08:20 Pełnosprawni - magazyn dla niepełnosprawnych
08:55 Ranczo (21) - serial
10:00 Komisarz Alex (37) - serial
10:55 Ojciec Mateusz (8) - serial
11:55 Gwiazdy w południe: 15:10 do Yumy - western, USA 1957

PO POŁUDNIU

13:25 Dobre strony
14:25 Okrasa łamie przepisy
15:00 Rolnik szuka żony - pr. rozryw.
16:05 Dziedzictwo (762) - serial
17:00 Teleexpress
17:20 Pogoda
17:35 Ojciec Mateusz (437) - serial
18:40 Jaka to melodia? - teleturniej
19:30 Program informacyjny
20:00 Gala jubileuszowa 200-lecia. Teatr Wielki - Opera Narodowa - koncert

WIECZOREM

22:25 Hit na sobotę: Skok stulecia - film sensacyjny, USA 2018, wyk. Gerard Butler, Pablo Schreiber, O'Shea Jackson Jr.
00:55 Dziewczyna z tatuażem - thriller, Niemcy/Szwecja/USA/Wielka Brytania 2011, wyk. Daniel Craig, Rooney Mara, Stellan Skarsgard, Christopher Plummer
03:30 Sprawdzamy - mag.

TVP 2

RANO

05:10 Barwy szczęścia (3262) - serial
05:40 Barwy szczęścia (3263) - serial
06:25 M jak miłość (1891) - serial
07:30 Pytanie na śniadanie - pobudka
11:10 Domowe patenty
11:30 Górna półka smaku
12:10 Postaw na milion - teleturniej
13:05 Miłość i nadzieja (341) - serial
14:00 Familiada - teleturniej
14:35 Koło fortuny - teleturniej
15:15 Szansa na sukces. Opole 2026
17:15 Miłość i nadzieja (342) - serial
18:15 Va banque - teleturniej
18:45 Słowo na niedzielę
19:00 Informacje kulturalne
19:25 Rodzinka.pl (299) - serial
20:00 Rodzinka.pl (300) - serial
20:30 The Voice of Poland 16: Live. Finał, część 1 (18) - widowisko
22:10 The Voice of Poland 16: Live. Finał, część 2 (18) - widowisko
23:35 Kręcisz mnie - komedia romantyczna, Belgia/Francja 2018, wyk. Franck Dubosc, Alexandra Lamy, Elsa Zylberstein
01:25 Apocalypto - dramat przygodowy, Meksyk/USA 2006

POLSAT

06:00 Nowy dzień z Polsat News
08:00 halo tu polsat
11:30 Ewa gotuje - mag. kul.
12:05 Awantura o kasę - teleturniej
13:15 Ja, szpieg - komedia sensacyjna, USA 2002
15:30 Chłopaki do wzięcia (408) - serial
16:00 Chłopaki do wzięcia (409) - serial
16:30 Randka w ciemno - pr. rozryw.
17:30 Awantura o kasę - teleturniej
18:50 Wydarzenia
19:15 Prezydenci i premierzy - pr. publ.
19:30 Sport
19:40 Pogoda
21:55 Za szybcy, za wściekli - film sensacyjny, Niemcy/USA 2003
00:10 Królowa wojownik - dramat przygodowy, Irlandia/RPA/USA 2023, wyk. Viola Davis, Thuso Mbedu. Historia Agojie, całkowicie kobiecej jednostki wojowniczek, które broniły afrykańskiego królestwa Dahomej w 1800 roku z umiejętnościami i zaciętością niespotykaną w żadnym innym miejscu na świecie.
03:05 Świat według Kiepskich - serial

REPUBLIKA

06:00 Smaki Polski
06:15 Kulisy manipulacji
06:50 Biznes Polska
07:05 Republika wstajemy!
08:30 Przyjaciele Republiki
09:10 Rewolwer
10:55 Polityczne podsumowanie tygodnia
12:20 Hity w sieci
13:10 Republika dzień
14:00 Republika dzień - serwis
14:10 1410 Bitwa polityczna
14:55 Republika dzień - serwis
15:00 Klub sportowy
15:10 Republika dzień
16:00 Republika dzień - serwis
16:10 Republika dzień
16:50 Klub sportowy
16:55 Express Republiki
17:10 Express Republiki+
17:25 Express Republiki Luz
17:45 Republika dzień
18:00 Republika dzień - serwis
18:15 Republika dzień
18:50 Klub sportowy
18:58 Prognoza pogody
19:00 Dzisiaj - serwis inform.
20:20 Gość Dzisiaj
20:50 Republika wieczór
22:15 Piachem w tryby
22:55 Republika wieczór
23:45 Odbudowani
00:45 Magazyn Filmowy Piotra Goćka
01:10 Poland Daily
01:15 Poland Daily - Weather
01:30 Dzisiaj - serwis inform.
01:45 Biznes Polska
01:55 Express Republiki

PULS

06:00 Unforgettable (40) - serial
07:00 Kobra - oddział specjalny (12) - serial
08:00 Kobra - oddział specjalny (13) - serial
09:00 Taki jest świat
10:00 Lombard. Życie pod zastaw (658) - serial
11:00 Lombard. Życie pod zastaw (660) - serial
12:00 Lombard. Życie pod zastaw (662) - serial
13:00 Lombard. Życie pod zastaw (664) - serial
14:00 Lombard. Życie pod zastaw (666) - serial
15:00 Lombard. Życie pod zastaw (920) - serial
16:00 Lombard. Życie pod zastaw (921) - serial
17:00 Lombard. Życie pod zastaw (922) - serial
18:00 Lombard. Życie pod zastaw (923) - serial
19:00 Lombard. Życie pod zastaw (924) - serial
20:00 Mocne sobotnie kino: Transporter: Nowa moc - film sensacyjny, Belgia/Francja/Chiny 2015
22:00 Ultimatum - dramat kryminalny, Francja/Niemcy/Kanada/Hiszpania/USA 2023
23:50 Reguły zabijania - film sensacyjny, USA 2022
01:50 Dyżur 3 (40) - serial dok.
02:35 Dyżur 3 (41) - serial dok.

POLONIA

06:15 Panorama
06:35 Giganci nauki - teleturniej
07:30 Pytanie na śniadanie
11:15 Studio w kontakcie
12:00 Dom na głowie (5) - serial
12:30 Dom na głowie (6) - serial
13:05 Jak to się mówi, czyli Kasia u Bralczyka - mag. kult.
13:35 Na dobre i na złe (965) - serial
14:30 Na sygnale (591) - serial
14:55 Na sygnale (592) - serial
15:25 Okrasa łamie przepisy
16:00 Kulturalni PL
17:00 Teleexpress
17:25 M jak miłość (1877) - serial
18:20 Lecę za miłością - mag.
18:55 Tygodnik Moralnego Niepokoju - The Best of
19:30 Program informacyjny
19:55 Pytanie dnia
20:00 Gala jubileuszowa 200-lecia. Teatr Wielki - Opera Narodowa - koncert
22:15 Stawka większa niż życie (13) - serial
23:20 Tylko jeden skecz - pr. rozryw.
23:40 Kayah na dobry wieczór - widowisko muzyczne
00:35 M jak miłość (1877) - serial
01:30 Program informacyjny
01:55 Pytanie dnia
02:05 Za marzenia (9) - serial

TRWAM

RANO

08:00 Informacje dnia
08:15 Westerplatte młodych
09:00 Kto ratuje jedno życie
10:00 Transmisja papieska: Wizyta apostolska Papieża Leona XIV do Turcji i Libanu
10:40 Polski punkt widzenia
11:00 Kropelka radości
12:00 Anioł Pański
12:03 Informacje dnia
12:20 Warto zauważyć
12:50 Natura obiektywnie
13:20 Ocalić od zapomnienia

PO POŁUDNIU

13:30 Transmisja papieska: Wizyta apostolska Papieża Leona XIV do Turcji i Libanu
15:00 Transmisja papieska: Wizyta apostolska Papieża Leona XIV do Turcji i Libanu
17:00 Dom w serce wpisany
17:30 Przełamując bariery
17:55 Poczet wielkich Polaków
18:00 Anioł Pański
18:05 Informacje dnia
18:15 Rozmowy niedokończone

WIECZOREM

19:30 Manna z Nieba
19:45 Modlitwa z udziałem dzieci
20:00 Informacje dnia
20:20 Różaniec
20:50 Myśląc Ojczyzna
21:00 Apel Jasnogórski
21:20 Informacje dnia
21:40 Polski punkt widzenia
22:00 Warto być ojcem
22:15 Głos serca
23:00 Odpowiedzialni za Kościół
23:30 Razem możemy wszystko - rep.
00:00 Słowo życia
00:05 Świat w obrazach
00:10 Informacje dnia

HISTORIA

06:55 Był taki dzień
07:00 Wykrywacz kłamstw - pr. publ.
07:20 Korona królów. Jagiellonowie (50) - serial
07:55 Flesz historii
08:15 Było... nie minęło - kronika zwiadowców historii
09:00 Janosik (1) - serial
09:55 Ludzie i maszyny: Kopalnia srebra
10:30 Jaszowiec. Zapomniana nowoczesność - film dokumentalny
11:35 Wszystkie kolory świata: Tunezja, arabska piękność
12:45 Świat w filiżance herbaty (2) - serial dok.
14:00 Księżna Łowicka - film kostiumowy, Polska 1932
15:35 Fake czy historia? - pr. publ.
16:20 Takie małe miasteczko Batory - film dokumentalny, Polska 2015
17:35 Kapitulna, róg Miodowej - film dokumentalny, Polska 2019
18:00 Dom (8) - serial
19:40 Wojny Rosji: Związek Sowiecki (2) - film dokumentalny, Niemcy 2023
20:40 Zbrodnie sprzed lat: Rozpruwacz z nazistowskiego Berlina
21:40 Chuka - western, USA 1966
23:35 Jack Strong - film biograficzny, Polska 2013, wyk. Marcin Dorociński, Patrick Wilson, Maja Ostaszewska
01:50 Polskie bitwy: Powstanie listopadowe 1830-1831

KINO POLSKA

06:00 Złoty interes - pr. rozryw.
06:50 Komedia małżeńska - komedia obyczajowa, Polska 1993
08:45 Reksio - serial animowany
08:55 Reksio - serial animowany
09:05 Reksio - serial animowany
09:30 Basia sama w domu - komedia, Polska 2021
11:15 Polska Kronika Filmowa
11:40 Polska Kronika Filmowa
11:55 Akademia Pana Kleksa: Przygoda księcia Mateusza (1) - film przygodowy, ZSRR/Polska 1983
13:45 Akademia Pana Kleksa: Tajemnica golarza Filipa (2) - film przygodowy, ZSRR/Polska 1983
15:30 Podróż za jeden uśmiech - film przygodowy, Polska 1972
17:30 Diabeł - film krótkometrażowy, Polska 2022
17:50 Konsul - komedia kryminalna, Polska 1989
20:00 Demony wojny wg Goi - dramat wojenny, Polska 1998
22:00 Sługi boże - film kryminalny, Polska 2016
00:00 Tajemnica Westerplatte - film wojenny, Litwa/Polska 2013
02:45 Fuga - film psychologiczny, Czechy/Szwecja/Polska 2018
04:50 Zrównać z ziemią - film dokumentalny, Polska 2024
05:45 Zakalec - dramat obyczajowy, Polska 2024

TVP DOKUMENT

05:55 Dzika Polska: Bogatsze życie - inżynierowie z zębem
06:25 Podróże z historią: Smak Torunia
07:00 Najwspanialsze ikony natury: Ziemia
08:00 Tytani świata owadów
09:00 Sztuczna inteligencja: Wiek dojrzały
09:55 Przepustka do świata: Daleka Północ. Od Grenlandii po Syberię
11:00 Powódź - dok.
11:10 Mistrz Nikifor - dok.
11:30 Polskie dziedzictwo - mag.
12:00 Królewskie drogi Inków - dok.
13:10 Podróże Małej i Dużej 6: Indonezja, Bali, cz. 2
13:40 Z wieszaka historii: Kolor, który prowokuje
14:10 Jedna planeta. Siedem kontynentów: Australia
15:15 Życie w dziesięciu odsłonach: Muhammad Ali
16:20 Planety: Wewnętrzne światy
17:20 Powrót do dziczy - dok.
18:10 Sophia Loren. Portret gwiazdy - dok.
19:10 Święta w zamku Highclere - dok.
20:10 Jurek - dok.
21:35 Przykazanie miłości. Historia rodziny Ulmów z Markowej - dok.
22:45 Ławka - dok.
23:00 Wykrywacz kłamstw - pr. publ.
23:30 Jak zginęła Molly McLaren - dok.
00:25 Prawo jazdy - dok.
01:05 Świadek historii - dok.

KULTURA

06:05 Czarny rumak - film familijny, USA 1979
08:15 Informacje kulturalne
08:45 Wojciech Kilar - koncert muzyki filmowej
09:50 Dokument tygodnia: Legendy Paryża - opowieść o sztuce XIX wieku: 1827-1832 Romantyczna rewolucja (1)
10:50 Johnny Guitar - western, USA 1954
13:05 Legendy opery: Renee Fleming
14:05 Wydarzenie aktualne
14:45 Brunet wieczorową porą - komedia obyczajowa, Polska 1976, wyk. Krzysztof Kowalewski, Wiesław Gołas, Wojciech Pokora
16:30 Tamte lata, tamte dni - mag. kult.
17:05 Retro kino: Pół żartem, pół serio - komedia, USA 1959, wyk. Marilyn Monroe, Jack Lemmon, Tony Curtis
19:20 Dzień z życia artysty - talk-show
20:00 Gala jubileuszowa 200-lecia. Teatr Wielki - Opera Narodowa - koncert
22:20 Bilet do kina: Blue Jasmine - komediodramat, USA 2013
00:10 Wieczór kinomana: W pętli ryzyka i fantazji - melodramat, Japonia 2021
02:30 Kino nocne: Johnny Guitar - western, USA 1954
04:30 Legendy Paryża - opowieść o sztuce XIX wieku: 1827-1832 Romantyczna rewolucja

TVP SPORT

05:55 Sportowy wieczór
06:40 Strongman: Liga Mistrzów 2025
07:40 Piłka nożna kobiet - mecz towarzyski: Polska - Słowenia
09:50 Koszykówka mężczyzn: Eliminacje mistrzostw świata - mecz: Polska - Austria
12:05 To zależy - mag.
12:45 Biathlon: Zawody Pucharu Świata w Östersund - studio
13:10 Biathlon: Zawody Pucharu Świata w Östersund - sztafeta kobiet
15:15 Kto wygrał mecz - film dokumentalny, Polska 2025
16:30 Biathlon: Zawody Pucharu Świata w Östersund - studio

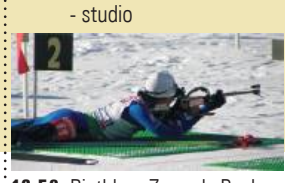

16:50 Biathlon: Zawody Pucharu Świata w Östersund - sztafeta mężczyzn
19:00 Boks: MB Boxing Night 26 we Wrocławiu - studio
19:10 Boks: MB Boxing Night 26 we Wrocławiu - waga średnia: Karol Welter - Misto Abdulajew
23:00 Sportowy wieczór
23:45 Biathlon: Zawody Pucharu Świata w Östersund - sztafeta kobiet
01:15 Boks: Gala w Nowym Jorku - podsumowanie

Program telewizyjny nie zawiera zmian w ramówkach poszczególnych stacji dokonanych po zamknięciu numeru.

eprasa.pl 50b496e5a0

Programy autorów „Codziennej" i „Gazety Polskiej" zostały wyróżnione na czerwono.

TVP 1

RANO

08:00 Tydzień - mag.
08:15 Pielgrzymka Leona XIV do Turcji
11:45 Pielgrzymi Nadziei
12:10 Komisarz Alex (303) - serial
13:10 BBC w Jedynce
14:25 Cesarskie cięcie - komedia obyczajowa, Polska 1987

PO POŁUDNIU

16:05 Dziedzictwo (763) - serial
17:00 Teleexpress
17:20 Pogoda
17:35 Daję słowo - Maciej Orłoś 2 - talk-show
18:40 Jaka to melodia? - telet.
19:30 Program informacyjny
20:05 Sport
20:15 Pogoda
20:25 Czarna śmierć (4) - serial
21:25 Rolnik szuka żony - pr. rozryw.
22:25 EnergaCAMERIMAGE 2025 - 33. edycja Międzynarodowego Festiwalu Sztuki Autorów Zdjęć Filmowych

WIECZOREM

22:45 Zakochana Jedynka: Przepis na miłość - komedia romantyczna, Belgia/Francja 2010, wyk. Anna Dereszowska, Jan Wieczorkowski, Edyta Olszówka
00:15 Nigdy nie mów nigdy - komedia obyczajowa, Polska 2009
02:05 Skok stulecia - film sensacyjny, USA 2018

TVP 2

RANO

05:45 M jak miłość (1892) - serial
06:45 Operacja zdrowie
07:30 Pytanie na śniadanie
10:25 Domowe patenty
10:30 Jak to się mówi, czyli Kasia u Bralczyka - mag.
11:05 The Voice of Poland 16: Live. Finał, część 1 (18) - widowisko
12:35 The Voice of Poland 16: Live. Finał, część 2 (18) - widowisko
14:00 Familiada - teleturniej
14:35 Koło fortuny - teleturniej
15:20 Piłka ręczna kobiet: Mistrzostwa świata - Niemcy, Holandia 2025 - mecz grupy F: Polska - Tunezja
17:15 Zaślubiona (3) - serial
18:20 Rodzinka.pl (300) - serial
18:50 Niepewne sytuacje - pr. rozryw.
19:10 James Bond: Ośmiorniczka - film sensacyjny, W. Brytania/USA 1983

PO POŁUDNIU

21:30 Anna Wyszkoni na dobry wieczór - widowisko
22:35 Gdzie jesteś Mały Książę - Ryszard Poznakowski - widowisko
23:30 Dwunastu odważnych - dramat sensacyjny, USA 2018
01:50 Będziemy mieszkać razem (5) - serial
02:45 Kręcisz mnie - komedia romantyczna, Belgia/Francja 2018

POLSAT

RANO

06:00 Nowy dzień z Polsat News
08:00 halo tu polsat
11:00 Garfield - film animowany, Hongkong/Wielka Brytania/USA 2024
13:20 Karate Kid - film przygodowy, Chiny/USA 2010, wyk. Jaden Smith, Jackie Chan.
Dre Parker razem ze swoją matką Sherry przeprowadza się z Detroit do Chin. Przez przypadek poznaje pana Hana. Ten ratuje go podczas jednej z potyczek z miejscowymi i oferuje swoją pomoc w nauce sztuk walki kung-fu, by chłopiec mógł się bronić przed innymi.

PO POŁUDNIU

16:15 Nasz nowy dom - reality show
17:30 Awantura o kasę - teleturniej
18:50 Wydarzenia
19:20 Sport
19:25 Pogoda
19:30 Państwo w państwie - pr. publ.
20:00 Duchy w Wenecji - film kryminalny, Wielka Brytania/USA/Włochy 2023
22:15 Dorwać byłą - komedia romantyczna, USA 2010
00:45 Poranek kojota - komedia, Polska 2001
02:55 Świat według Kiepskich - serial

REPUBLIKA

RANO

06:00 Transmisja Mszy Świętej
07:00 Oko na niedzielę
07:10 Republika wstajemy!
07:35 S.O.S. Dla Chrześcijan
07:50 Smaki Polski - Kuchnia dworska
08:05 Przyjaciele Republiki
09:05 Miłosz Kłeczek Wysokie napięcie
10:35 Salonik polityczny
11:30 Polityczna kawa
12:45 Studio prasowe
14:10 1410 Bitwa polityczna
14:55 Republika dzień - serwis

PO POŁUDNIU

15:00 Klub sportowy
15:10 Republika dzień
16:00 Republika dzień, serwis
16:30 Lewy z Bicepsem
16:50 Klub sportowy
16:55 Express Republiki
17:10 Express Republiki+
17:25 Express Republiki Luz
17:45 Miłosz Kłeczek. W ruchu
18:40 Republika dzień - serwis
18:50 Klub sportowy
18:58 Prognoza pogody
19:00 Dzisiaj - serwis inform.
20:00 Gość Dzisiaj
20:30 Ściśle jawne
21:30 Klub Republiki
22:30 Piachem w tryby

WIECZOREM

23:15 Wywiad z chuliganem
00:10 Express Republiki
00:25 Express Republiki+
00:40 Poland Daily
00:50 Poland Daily - Weather
00:55 Dzisiaj - serwis inform.
02:20 Miłosz Kłeczek Wysokie napięcie

PULS

RANO

06:50 Kobra - oddział specjalny (14) - serial
07:50 Kobra - oddział specjalny (15) - serial
08:45 Kobra - oddział specjalny (16) - serial
09:40 Ranczo (29) - serial
10:40 Ranczo (30) - serial
11:40 Ranczo (31) - serial
12:40 Ranczo (32) - serial
13:40 Ranczo (33) - serial
14:45 Naga broń: Z akt Wydziału Specjalnego - komedia kryminalna, USA 1988

PO POŁUDNIU

16:35 Johnny English - komedia sensacyjna, Francja/Wielka Brytania 2003
18:25 Johnny English: Nokaut - komedia sensacyjna, Francja/Wielka Brytania/USA/Chiny 2018
20:00 Niedziela z gwiazdami: Demaskator - thriller, Australia/Chiny/USA 2022

WIECZOREM

22:00 Oczy smoka - film sensacyjny, USA 2012.
Ryan przyjeżdża do Nowego Orleanu, gdzie trafia w środek wojny gangów oraz naraża się skorumpowanemu szefowi policji. Postanawia na własną rękę zakończyć trwającą wojnę.
23:50 Demeter: Przebudzenie zła - horror, Kanada/Niemcy/Wielka Brytania/USA/Indie 2023
02:20 Dyżur 2 (16) - serial dok.

POLONIA

RANO

06:15 Panorama
06:35 Rodzinka.pl (207) - serial
07:00 Rodzinka.pl (208) - serial
07:30 Pytanie na śniadanie
10:30 Lecę za miłością: (Nie) udane randki
11:10 Słowo daję!
11:25 Makłowicz w podróży
11:55 Pan Olbrychski - film dokumentalny, Polska 2025

PO POŁUDNIU

12:50 Słowo na niedzielę
13:00 Transmisja mszy świętej
14:15 Piłka nożna: Betclic 1. Liga - studio
14:25 Piłka nożna: Betclic 1. Liga - mecz: Wieczysta Kraków - Śląsk Wrocław
17:00 Teleexpress
17:25 M jak miłość (1878) - serial
18:15 Do śmiechu! - pr. rozryw.
18:30 Szansa na sukces. Opole 2026
19:30 Program informacyjny
20:05 Sport
20:15 Pogoda
20:20 Matylda (11) - serial
21:20 Z gwiazdą przez świat: Krzesimir Dębski

WIECZOREM

22:15 Szansa na sukces. Opole 2026: Finał, część 1 (12) - widowisko
23:35 Szansa na sukces. Opole 2026: Finał, część 2 (12) - widowisko
00:15 Kabaretowe Naj
00:35 M jak miłość (1878) - serial
01:30 Program informacyjny

TRWAM

RANO

08:30 Polka - dok.
09:00 Prymas Stefan Wyszyński
09:10 Spotkanie z Magdaleną Buczek
09:15 Manna z Nieba
09:30 Msza święta
10:30 Transmisja papieska: Wizyta apostolska Papieża Leona XIV do Turcji i Libanu
12:30 Transmisja papieska: Wizyta apostolska Papieża Leona XIV do Turcji i Libanu

PO POŁUDNIU

13:00 I niedziela Adwentu
13:30 Hubertus Ogólnopolski w Gnieźnie 2025
14:15 Pastuszek - dok.
15:00 Wieś - to też Polska
16:00 Informacje dnia
16:10 Koncert życzeń
16:50 Mateczniki Polskości
17:00 Natura et Homo
17:30 Sól ziemi
17:55 Poczet wielkich Polaków
18:00 Anioł Pański
18:05 Informacje dnia
18:15 Rozmowy niedokończone

WIECZOREM

19:25 Święty na każdy dzień
19:30 Moja katolicka rodzina
20:00 Informacje dnia
20:20 Różaniec
20:50 Credo: Wiara Kościoła
21:00 Apel Jasnogórski
21:20 Informacje dnia
21:40 Retrospekcja
21:45 Stan bezpieczeństwa państwa
22:00 Mocni Jego mocą
22:45 Jak wygrać małżeństwo
23:00 Jak my to widzimy
23:30 Tam, gdzie Bóg płacze
00:00 Słowo życia
00:05 Świat w obrazach
00:10 Informacje dnia

HISTORIA

RANO

06:55 Był taki dzień
07:00 Sprawdzamy - mag.
07:25 Korona królów. Jagiellonowie (51) - serial
07:55 Credo z Nicei - film dokumentalny, Polska 2025
09:00 Janosik (2) - serial
09:50 Wojownicy czasu: Śmiercionośny gaz, czyli Bolimów 1915
10:30 Najmniejsze kraje Europy: Liechtenstein - mały wielki kraj
11:30 W sercu Ameryki - Oregon - film dokumentalny, Francja 2025

PO POŁUDNIU

12:40 Odkryć tajemnicę: Tajna broń Rzymu
13:35 Ojciec Wirgiliusz - komedia wojenna, USA 1964
15:40 Polskie 100 lat: Niemiecka polityka okupacyjna na ziemiach polskich
16:10 Riese - tajemnice wykute w skale - film dokumentalny, Polska 2012
17:15 Upadek nazizmu - obława: Rozliczenie

WIECZOREM

18:20 Dom (9) - serial
20:10 Nieznana wojna na Północy (6) - serial dok.
21:15 II wojna światowa w kolorze: Droga do zwycięstwa: Wyścig do Berlina
22:15 Księżna Łowicka - film kostiumowy, Polska 1932, wyk. Jadwiga Smosarska, Stefan Jaracz, Józef Węgrzyn
00:00 Aż poleje się krew - dramat obyczajowy, USA 2007, wyk. Daniel Day-Lewis, Martin Stringer, Jacob Stringer
02:50 Szerokie tory

KINO POLSKA

RANO

06:00 Złoty interes - pr. rozryw.
06:50 Agent nr 1 - dramat wojenny, Polska 1971
08:45 Reksio - serial animowany
08:55 Reksio - serial animowany
09:05 Reksio - serial animowany
09:30 Dziewczyna i chłopak - film przygodowy, Polska 1980
11:10 Polska Kronika Filmowa
11:40 Polska Kronika Filmowa

PO POŁUDNIU

11:50 Podróże Pana Kleksa: Wysłannicy Bajdocji (1) - film przygodowy, ZSRR/Polska 1986
13:45 Podróże Pana Kleksa: Wyspa Wynalazców (2) - film przygodowy, ZSRR/Polska 1986
15:35 Znachor - dramat obyczajowy, Polska 1981, wyk. Jerzy Bińczycki, Anna Dymna, Tomasz Stockinger
18:25 Krzyż Walecznych - film wojenny, Polska 1958

WIECZOREM

20:00 Co mi zrobisz, jak mnie złapiesz - komedia, Polska 1978, reż. Stanisław Bareja wyk. Krzysztof Kowalewski, Bronisław Pawlik, Ewa Wiśniewska, Stanisław Tym
22:20 Wielka majówka - film obyczajowy, Polska 1981
00:00 Atak paniki - komedia, Polska 2017
02:25 Atrakcyjny pozna panią... - komedia, Polska 2004
04:30 Zegnaj, Ameryko! - film obyczajowy, Niemcy/Polska 1994

TVP DOKUMENT

RANO

05:55 Dzika Polska: Lasy pełne życia - światowa unia żubrów
06:30 Podróże z historią: Sekrety browarnego kotła
07:05 Życie w dziesięciu odsłonach: John Lennon
08:00 Jedna planeta. Siedem kontynentów: Australia
09:10 Planety: Wewnętrzne światy
10:05 Powrót do dziczy - dok.
11:00 Reportaż prosto z patelni
11:10 Sprawdzamy - mag.

PO POŁUDNIU

11:40 Między zamkiem a chatą - mag.
12:10 Święta w zamku Highclere - dok.
13:05 Podróże Małej i Dużej 6: Indonezja, Wyspy Lembongan i Nusa Penida
13:35 Z wieszaka historii: Płeć i ubiór
14:05 Łuskowce. Niezwykłe i pożądane - dok.
15:10 Życie w dziesięciu odsłonach: Amy Winehouse - dok.

WIECZOREM

16:10 Szczerze z Frankiem Gardnerem - dok.
17:10 Steve Backshall - wyzwanie w górach - dok.
18:10 Filmoteka małopolska: Ania. Rzecz o Annie Dymnej
19:00 Prawdziwa historia piratów - dok.
20:10 Pragnienie Robina - dok.
21:35 Opera paryska - dok.
22:45 Tamte lata, tamte dni - mag. kult.
23:20 Zbieracze butelek - dok.
00:55 Jurek - dok.
02:15 Tobruk 1941 - dok.
03:00 Kamienna struna - dok.

KULTURA

RANO

06:50 Rozmowy (nie)wygodne - pr. publ.
07:50 Marceli Szpak dziwi się światu - serial animowany
08:00 Nabożeństwo luterańskie w Dzięgielowie
09:05 Cykl adwentowy: Nadzieja
09:25 Modlitwa w kamieniu - film dokumentalny, Polska 2025
10:05 Wielcy mistrzowie malarstwa: Manet
11:10 Wstęp wolny! - magazyn aktualności kulturalnych
11:25 Pan wzywał, milordzie? - serial

PO POŁUDNIU

13:00 Muzyka w zabytkach: Muzyka King's College
14:00 W poszukiwaniu dobrego filmu - mag.
14:40 Zabawna buzia - komedia muzyczna, USA 1957
16:35 Dobry tytuł - mag.
17:15 Niedziela z...: Kayah
18:05 Niedziela z... Kayah: Kayah na dobry wieczór - widowisko muzyczne

WIECZOREM

19:10 Niedziela z...
20:00 Powrót Różowej Pantery - komedia, Wielka Brytania/USA 1975, wyk. Peter Sellers
22:00 Więcej niż fikcja: The Rolling Stones - życie w rytmie rocka: Charlie Watts
23:15 Noc krótkich filmów
23:50 Jazz.pl Polskie Radio: Grażyna Auguścik i Kuba Stankiewicz Trio - koncert
01:20 Kino nocne: Blue Jasmine - komediodramat, USA 2013

TVP SPORT

RANO

05:55 Sportowy wieczór
06:40 Strongman: Liga Mistrzów 2025
07:50 Piłka nożna: Betclic 1. Liga - mecz: Ruch Chorzów - Puszcza Niepołomice
10:00 Futbol totalny - pr. publ.
11:25 Piłka nożna: Betclic 2. Liga - mecz: Olimpia Grudziądz - Unia Skierniewice
13:30 Biathlon: Zawody Pucharu Świata w Östersund - studio
13:55 Biathlon: Zawody Pucharu Świata w Östersund - pojedyncza sztafeta mieszana
15:25 Futsal kobiet: Mistrzostwa świata - Filipiny 2025 - podsumowanie fazy grupowej
17:00 Piłka nożna: PKO BP Ekstraklasa - studio
17:25 Piłka nożna: PKO BP Ekstraklasa - mecz: KGHM Zagłębie Lubin - Jagiellonia Białystok

PO POŁUDNIU

20:10 Piłka nożna: Betclic 1. Liga - mecz: Wisła Kraków - FKS Stal Mielec
22:15 Sportowy wieczór
22:50 Biathlon: Zawody Pucharu Świata w Östersund - sztafeta mieszana

WIECZOREM

00:15 Koszykówka mężczyzn: Eliminacje mistrzostw świata - mecz: Litwa - Włochy
02:20 Boks: Walka o pas WBO World w Tokio - waga musza: Anthony Olascuaga - Hiroto Kyoguchi
03:10 Boks: Gala w Londynie - podsumowanie

Program telewizyjny nie zawiera zmian w ramówkach poszczególnych stacji dokonanych po zamknięciu numeru.

eprasa.pl 50b496e5a0

W NIEDZIELĘ, 30 LISTOPADA, POLECAMY

FOT. VATICAN NEWS FACEBOOK

TRANSMISJA

WIZYTA APOSTOLSKA PAPIEŻA LEONA XIV

NIEDZIELA, 30.11, GODZ. 10.30, TV TRWAM

Trzeci dzień podróży papieża Leona XIV rozpocznie się w Stambule od spotkania modlitewnego w katedrze ormiańskoapostolskiej, a następnie udziału w prawosławnej liturgii w kościele patriarchalnym św. Jerzego, gdzie Ojciec Święty wygłosi przemówienie. Po południu papież wraz z patriarchą Bartłomiejem udzieli wspólnego błogosławieństwa ekumenicznego, a następnie uda się do Bejrutu, gdzie zostanie powitany na lotnisku międzynarodowym. W Libanie spotka się z prezydentem, przewodniczącym Zgromadzenia Narodowego i premierem, a dzień zakończy przemówieniem skierowanym do przedstawicieli władz, społeczeństwa obywatelskiego oraz korpusu dyplomatycznego.

KRYMINAŁ

DUCHY W WENECJI

NIEDZIELA, 30.11, GODZ. 20.00, POLSAT

„Duchy w Wenecji" to pełen napięcia thriller kryminalny w reżyserii Kennetha Branagha, będący luźną adaptacją powieści Agathy Christie „Wigilia Wszystkich Świętych". Akcja rozgrywa się w powojennej Wenecji, gdzie Herkules Poirot, spędzający emeryturę w tym mieście, bierze udział w seansie spirytystycznym w podupadającym pałacu. Spotkanie przeradza się w dramat, gdy dochodzi do morderstwa, a słynny detektyw musi zmierzyć się z zagadką w atmosferze grozy i tajemnicy. Film łączy klasyczny kryminał Christie z elementami gotyckiego horroru, a obsada obejmuje m.in. Kennetha Branagha, Michelle Yeoh, Tinę Fey i Kelly Reilly.

SERIAL

LUDWIG – ODCINEK 6

NIEDZIELA, 30.11, GODZ. 21.00, BBC FIRST

To ostatnie odcinki pierwszego sezonu. Serial zdobył prestiżową nagrodę Emmy, co potwierdza jego wysoką jakość i uznanie widzów. Samotna egzystencja błyskotliwego twórcy krzyżówek Johna „Ludwiga" Taylora zostaje dramatycznie zakłócona nagłym zniknięciem brata bliźniaka – detektywa. John, zachęcony przez swoją szwagierkę Lucy, przyjmuje tożsamość zaginionego inspektora i dołącza do zespołu śledczych... W szóstym odcinku Lucy zostaje uwikłana w spisek, a John próbuje dowieść jej niewinności. Jednocześnie staje przed trudnym wyborem. Czy powinien ujawnić współpracownikom, kim jest naprawdę?

W PONIEDZIAŁEK, 1 GRUDNIA, POLECAMY

FOT. VATICAN NEWS FACEBOOK

TRANSMISJA

WIZYTA APOSTOLSKA PAPIEŻA LEONA XIV

PONIEDZIAŁEK, 1.12, GODZ. 8.45, TV TRWAM

Czwarty dzień podróży papieża Leona XIV rozpocznie się w Libanie od wizyty w klasztorze św. Marouna w Annayi, gdzie Ojciec Święty pomodli się przy grobie św. Charbela Maklufa i skieruje słowa pozdrowienia. Następnie uda się do sanktuarium Matki Bożej Libanu w Harissie, aby spotkać się z biskupami, duchowieństwem i pracownikami duszpasterstwa, wygłaszając przemówienie. W południe w nuncjaturze apostolskiej odbędzie się prywatne spotkanie z patriarchami katolickimi. Po południu papież weźmie udział w spotkaniu ekumenicznym i międzyreligijnym na pl. Męczenników w Bejrucie, a dzień zakończy rozmową z młodzieżą na placu przed patriarchatem maronickim w Bkerke.

PRZYGODOWY

INDIANA JONES I KRÓLESTWO KRYSZTAŁOWEJ CZASZKI

PONIEDZIAŁEK, 1.12, GODZ. 17.25, PARAMOUNT NETWORK

Jest rok 1957. Wraz z pojawieniem się pogłosek o odkryciu w Ameryce Południowej potężnego artefaktu o nadnaturalnych właściwościach Indiana Jones (Harrison Ford) wyrusza w kolejną pełną przygód podróż – tym razem po Kryształową Czaszkę. Droga wiedzie m.in. do Meksyku i tropikalnej dżungli w Peru. Bohaterowi przyjdzie zmierzyć się z agentami sowieckiej Rosji, w tym uwodzicielską agentką Spalko (Cate Blanchett) oraz z konkurentem po fachu (Ray Winstone), a towarzyszyć mu będzie młody kompan (Shia LaBeouf). Artefakt, którego tropem podąża Indiana Jones, miał być w rzeczywistości odnaleziony w 1926 r., jednak nigdy tego oficjalnie nie potwierdzono.

SENSACYJNY

SZYBCY I WŚCIEKLI 8

PONIEDZIAŁEK, 1.12, GODZ. 19.55, POLSAT

Dom i Letty udali się w podróż poślubną, Brian i Mia przeszli na emeryturę, a reszta załogi została oczyszczona z zarzutów, więc wydaje się, że drużyna obieżyświatów może w końcu wieść coś na kształt normalnego życia. Pojawia się jednak tajemnicza kobieta (Charlize Theron), która wciąga Doma w kręgi przestępcze i wikła go w zdradę najbliższych. Nadchodzi czas próby, jakiej nasi bohaterowie nie byli dotąd poddani. By sprowadzić do domu człowieka, który uczynił ich rodziną, i powstrzymać pewnego anarchistę przed rozpętaniem chaosu na globalną skalę, będą musieli przemierzyć kawał świata, od wybrzeży Kuby i ulic Nowego Jorku po lodowe równiny nad Morzem Barentsa.

eprasa.pl 50b496e5a0

Programy autorów „Codziennej" i „Gazety Polskiej" zostały wyróżnione na czerwono.

TVP 1

RANO

08:00 Serwis Info
08:20 Zaraz wracam (46) - serial
09:00 Ranczo (22) - serial
10:00 Komisarz Alex (38) - serial
11:00 Ojciec Mateusz (9) - serial
12:00 Serwis Info
12:10 Agrobiznes
12:30 Agropogoda
12:40 Magazyn rolniczy
12:55 BBC w Jedynce
14:00 Wichrowe wzgórze (308) - serial
15:00 Serwis Info
15:15 Reporterzy - mag.
15:35 Gra słów. Krzyżówka - teleturniej
16:05 Dziedzictwo (764) - serial
17:00 Teleexpress
17:20 Pogoda
17:30 Jaka to melodia? - telet.
18:10 Klan (4607) - serial
18:45 Akacjowa 38 (758) - serial
19:30 Program informacyjny
19:55 Pytanie dnia

PO POŁUDNIU

20:10 Sport, pogoda
20:30 Teatr Telewizji: Wycinka (1) - sztuka na podstawie powieści Thomasa Bernharda
22:00 Postscriptum - wywiad
22:25 Christopher Reeve - wieczny Superman - dok., Francja 2024
23:40 Balans bieli - pr. rel.
00:20 Wykrywacz kłamstw - pr. publ.
00:45 Wałęsa. Człowiek z nadziei - film biograficzny, Polska 2013

WIECZOREM

TVP 2

RANO

07:30 Pytanie na śniadanie
11:50 Okrasa łamie przepisy
12:30 Koło fortuny - teleturniej
13:15 Miłość i nadzieja (342) - serial
14:05 Va banque - teleturniej
14:35 Na sygnale (794) - serial
15:05 La Promesa - pałac tajemnic (282) - serial
16:00 Koło fortuny - teleturniej
16:35 Familiada - teleturniej
17:20 Miłość i nadzieja (343) - serial
18:15 Va banque - teleturniej
18:50 Jeden z dziesięciu - telet.
19:25 Barwy szczęścia (3266) - serial
20:05 Barwy szczęścia (3267) - serial
20:40 Kulisy serialu „M jak miłość"
20:55 M jak miłość (1893) - serial
21:55 Na sygnale (795) - serial
22:25 Na sygnale (796) - serial
22:55 Cztery pory roku w Hawanie (2) - serial
00:00 Blue Jasmine - komediodramat, USA 2013. Jasmine przywykła do wygodnej egzystencji i świata wyższych sfer u boku Hala, męża-milionera. Jednak kiedy Hal zostaje zatrzymany pod zarzutem malwersacji, życie Jasmine zmienia się nie do poznania.
01:50 Stulecie Winnych 4 (47) - serial

POLSAT

RANO

06:00 Nowy dzień z Polsat News
08:30 Malanowski i partnerzy (82) - serial
09:00 Malanowski i partnerzy (83) - serial
09:30 Trudne sprawy (987) - serial
10:30 Trudne sprawy (1158) - serial
11:30 Gliniarze (931) - serial
12:35 Gliniarze (932) - serial
13:35 Gliniarze (933) - serial
14:40 Dlaczego ja? - serial
15:50 Wydarzenia, pogoda
16:20 Interwencja
16:30 Na ratunek 112 (876) - serial
17:00 Gliniarze (1152) - serial
18:00 Pierwsza miłość (4105) - serial
18:50 Wydarzenia
19:15 Gość „Wydarzeń"
19:30 Sport, pogoda
19:55 Milionerzy - teleturniej
19:55 Megahit: Szybcy i wściekli 8 - film sensacyjny, Japonia/Chiny/USA 2017, wyk. Vin Diesel, Jason Statham, Dwayne Johnson
22:55 Kod 7500 - thriller, Francja/Niemcy/Austria/USA 2019, wyk. Joseph Gordon-Levitt, Omid Memar
00:50 Najpierw strzelaj, potem zwiedzaj - komediodramat, Belgia/Wielka Brytania/USA 2008

REPUBLIKA

RANO

05:30 Republika wstajemy!
06:00 Agro Info
06:05 Republika wstajemy!
06:50 Andrzej Gajcy - Pierwsza rozmowa polityczna
07:05 Przyjaciele Republiki
08:00 Michał #Rachoń
09:01 Po 9:00
10:01 Po 10:00
11:01 Po 11:00
12:00 W samo południe
12:30 Republika dzień - serwis
12:45 Republika dzień
13:30 Republika dzień - serwis
13:40 Republika dzień
14:00 Republika dzień - serwis
14:10 1410 Bitwa polityczna
14:55 Republika dzień - serwis
15:00 Klub sportowy
15:15 Republika dzień, serwis
16:50 Klub sportowy
16:55 Express Republiki
17:10 Express Republiki+
17:30 Ewa Bugała. Wszystko jasne
18:20 Polityczny horyzont Łukasza Jankowskiego
18:50 Klub sportowy
18:58 Prognoza pogody
19:00 Dzisiaj - serwis inform.
20:20 Gość Dzisiaj
20:50 W punkt
22:15 Piachem w tryby
23:20 Codziennie ******burza
23:35 Republika wieczór
00:00 Biznes Polska
00:20 Republika Nocą
01:40 Express Republiki
02:00 Express Republiki+

PULS

RANO

06:00 Nash Bridges (22) - serial
07:00 Nash Bridges (23) - serial
08:00 Kobra - oddział specjalny (17) - serial
09:00 Unforgettable (41) - serial
10:00 Zbuntowany anioł (195) - serial
10:55 Zbuntowany anioł (196) - serial
11:55 Wspaniałe stulecie (40) - serial
12:50 Wspaniałe stulecie (41) - serial
13:50 Lombard. Życie pod zastaw (360) - serial
14:50 Lombard. Życie pod zastaw (361) - serial
15:55 Lombard. Życie pod zastaw (362) - serial
16:55 Ranczo (30) - serial
18:00 Lombard. Życie pod zastaw (924) - serial
19:00 Lombard. Życie pod zastaw (894) - serial
20:00 Miasto bezprawia - film sensacyjny, USA 2019. Były gangster postanawia zmienić swoje życie. Zamienia się w biznesmena, by wyrównać porachunki z gangsterskim towarzystwem.
21:35 Cena powrotu - film sensacyjny, USA 2009
23:40 Oczy smoka - film sensacyjny, USA 2012
01:30 Dzielnica strachu (437) - serial

POLONIA

RANO

07:00 Rosół polski
07:30 Pytanie na śniadanie
11:40 Przystanek Ameryka
12:00 Serwis Info
12:10 Osiecka (11) - serial
13:00 Rodzinka.pl (207) - serial
13:25 Rodzinka.pl (208) - serial
14:00 Kulturalni PL
15:00 Serwis Info
15:10 Kiedyś to było...
15:40 Wynalazki na medal
16:00 Zaraz wracam (16) - serial
16:30 Barwy szczęścia (3218) - serial
17:00 Teleexpress
17:20 Gra słów. Krzyżówka
17:50 Teleexpress Extra
18:15 Słownik polsko@polski
18:45 Panorama
19:10 Polacy, którzy zmienili świat medycyny
19:30 Program informacyjny
19:55 Pytanie dnia

PO POŁUDNIU

20:10 Sport
20:20 Pogoda
20:25 Czas honoru (47) - serial
21:15 Czas honoru (48) - serial
22:10 Lecę za miłością: (Nie) udane randki
22:45 Raz na milion lat - piosenki zespołu Republika (2) - koncert
23:10 Panorama
23:30 Kod bezpieczeństwa
00:05 Moda na język polski
00:30 Zaraz wracam (16) - serial
01:00 Nad Niemnem. Za wschodnią granicą

TRWAM

RANO

08:00 Informacje dnia
08:15 Spór o Morskie Oko
08:45 Transmisja papieska: Wizyta apostolska Papieża Leona XIV do Turcji i Libanu
11:20 Stan bezpieczeństwa państwa
11:30 Warto być ojcem
11:45 Muzyczne chwile
12:00 Anioł Pański
12:03 Informacje dnia
12:20 Żyłem obok świętego
13:30 Msza święta
14:30 Stefan Kardynał Wyszyński - Troskliwy Duszpasterz Jasnogórski
15:00 Transmisja papieska: Wizyta apostolska Papieża Leona XIV do Turcji i Libanu
16:45 Transmisja papieska: Wizyta apostolska Papieża Leona XIV do Turcji i Libanu
18:00 Anioł Pański
18:05 Informacje dnia
18:15 Rozmowy niedokończone

PO POŁUDNIU

19:30 Poznajemy Polskę
19:45 Modlitwa z telefonicznym udziałem dzieci
20:00 Informacje dnia
20:20 Różaniec
20:50 Myśląc Ojczyzna
21:00 Apel Jasnogórski
21:20 Informacje dnia
21:40 Polski punkt widzenia
22:00 Z wędką nad wodę
22:30 Sean - Światło w ciemności świeci
23:30 Ona nigdy nie była sama - Czcigodna Sługa Boża Matka Teresa Kierocińska
00:00 Słowo życia
00:05 Świat w obrazach

WIECZOREM

HISTORIA

RANO

07:05 Fake czy historia? - pr. publ.
07:45 Ex Libris
08:15 Wojenne dziewczyny (63) - serial
09:05 Historia Polski: Bierzcie się bracia do broni
10:05 Encyklopedia II wojny światowej
10:35 Świat w filiżance herbaty (2) - serial dok.
11:35 Ludzie i maszyny: Kopalnia srebra
12:15 Drogi wolności: Pojedynek
13:20 Wojny Rosji: Związek Sowiecki (2) - dok.
14:30 Odkryć tajemnicę: Tajna broń Rzymu
15:30 Korona królów (373) - serial
16:00 Sensacje XX wieku
16:30 Sensacje XX wieku
17:00 Historia Polski: Karta. Archipelag pamięci
18:00 Ex Libris
18:25 Flesz historii
19:00 Wojenne dziewczyny 5 (64) - serial

PO POŁUDNIU

20:00 Kroniki Hitlera: Dyktator. Lata 1934-1936
21:00 Ci cholerni Polacy. Lotnictwo polskie 1939-1945: Na francuskiej ziemi pod francuskim niebem
21:25 Zbrodnie sprzed lat: Rozpruwacz z nazistowskiego Berlina
22:15 II wojna światowa w kolorze: Droga do zwycięstwa: Wyścig do Berlina
23:20 Hanik. Podróż do życia
00:25 Sensacje XX wieku
00:55 Sensacje XX wieku
01:25 Było... nie minęło - kronika zwiadowców historii

KINO POLSKA

RANO

06:00 Polska z góry. Zamki, dworki, pałace 3: Południowa Wielkopolska
06:25 Kabaretowy rejs - pr. rozryw.
07:10 Kabaretowy rejs - pr. rozryw.
08:00 Polska z góry. Zamki, dworki, pałace 3: Na pograniczu Warmii i Mazur
08:35 Przygody Myszki - serial animowany
08:45 Przygody Myszki - serial animowany
08:55 Bolek i Lolek na wakacjach - serial animowany
09:05 Bolek i Lolek na wakacjach - serial animowany
09:30 Wilcze echa - film przygodowy, Polska 1968
11:40 Stara baśń - film kostiumowy, Polska 2003
14:00 Szaleństwa panny Ewy - film obyczajowy, Polska 1984
16:25 Rzeczpospolita babska - komedia, Polska 1969
18:35 Polska Kronika Filmowa
18:45 Podróż za jeden uśmiech (1) - serial
19:20 Podróż za jeden uśmiech (2) - serial
20:00 Mistrz - dramat biograficzny, Polska 2020
21:50 Czeka na nas świat - komediodramat, Polska 2006, wyk. Bartosz Zukowski, Cezary Żak
23:45 Galerianki - dramat obyczajowy, Polska 2009
01:35 Jak pies z kotem - komediodramat, Polska 2018
03:45 Co dzień bliżej nieba - dramat obyczajowy, Polska 1984

TVP DOKUMENT

RANO

05:50 Dzika Polska: Czuły jak basior
06:25 Podróże z historią: Radek wstępuje do zakonu
07:00 Życie w dziesięciu odsłonach: Amy Winehouse
08:05 Łuskowce. Niezwykłe i pożądane
09:05 Szczerze z Frankiem Gardnerem
10:05 Steve Backshall - wyzwanie w górach
11:05 Sprawdzamy - mag.
11:30 Polskie dziedzictwo - mag.
12:05 Prawdziwa historia piratów - dok.
13:10 Jeszcze lecimy - dok.
13:50 Najwspanialsze ikony natury: Ogień
14:50 Zagadkowe życie ptaków miejskich: Sydney
16:00 Misja: Morze Śródziemne. Podwodne muzeum
17:05 Kultura miejska: Bogota
18:10 Mistrz wikliny. Rzecz o Władysławie Wołkowskim

PO POŁUDNIU

19:05 Sardynia: Tajemnicze wieże - Nuragi
20:10 Twoje serce dalej bije - dok.
21:25 Tajwan. Niewidzialny naród - dok.
22:30 Tajemnice miejsc zbrodni: Mała męczennica
23:40 Życie to coś pięknego - dok.
00:45 Tamte lata, tamte dni - mag. kult.
01:25 Piękne lata niewoli - film dok., Polska 1996
02:15 Szpiedzy. Świadkowie historii - film dokumentalny, Polska 1992

KULTURA

RANO

06:10 Muzyczne poranki
06:20 Od ucha do ucha: W krainie zorzy polarnej
06:35 Od ucha do ucha: Ryś w mieście
06:55 Tamte lata, tamte dni: Grażyna Błęcka-Kolska
07:35 Podróże z historią: Czarne złoto
08:20 Dobry tytuł - mag. kult.
09:00 Noce i dnie (1) - serial
10:05 Dwa księżyce - dramat obyczajowy, Polska 1993
12:30 Prawdziwie magiczny sklep - film krótkometrażowy, Polska 1969
13:10 Wielcy mistrzowie malarstwa: Manet
14:10 Wstęp wolny! - magazyn aktualności kulturalnych
14:25 Tamte lata, tamte dni - mag. kult.
15:05 Brzezina - dramat obyczajowy, Polska 1970
16:50 Noce i dnie (2) - serial
18:05 Tygodnik kulturalny
19:00 Muzyka w zabytkach: Muzyka King's College

PO POŁUDNIU

20:00 Na wschód od Hollywood: Tommaso - dramat obyczajowy, Włochy/USA/Wielka Brytania 2019
22:05 Porozmawiajmy szczerze: Michał Czernecki
22:45 Jackie - dramat biograficzny, Francja/Chiny/Chile/Niemcy/USA/Wielka Brytania 2016
00:35 Łódź Kultury: Jan Emil Młynarski
01:20 Kino nocne: Wojna o prąd - dramat obyczajowy, Wielka Brytania/USA 2017

TVP SPORT

RANO

05:30 Sportowy wieczór
06:10 Biathlon: Zawody Pucharu Świata w Östersund - pojedyncza sztafeta mieszana
07:10 Piłka ręczna kobiet: Mistrzostwa świata - Niemcy, Holandia 2025 - mecz grupy F: Polska - Tunezja
08:45 Piłka nożna: PKO BP Ekstraklasa - mecz: KGHM Zagłębie Lubin - Jagiellonia Białystok
10:50 Futsal kobiet: Mistrzostwa świata - Filipiny 2025 - mecz ćwierćfinałowy
12:55 Kamerą TVP Sport
13:20 Futsal kobiet: Mistrzostwa świata - Filipiny 2025 - mecz ćwierćfinałowy
15:25 Magazyn 2. ligi piłkarskiej
16:00 Betclic 1. liga magazyn
16:55 Piłka nożna: Betclic 1. Liga - mecz: Stal Rzeszów - Pogoń Grodzisk Mazowiecki
19:00 Betclic 1. liga magazyn

PO POŁUDNIU

19:20 Koszykówka mężczyzn: Eliminacje mistrzostw świata - mecz: Holandia - Polska
21:30 GOL - magazyn piłkarski
22:50 Sportowy wieczór
23:10 Futsal kobiet: Mistrzostwa świata - Filipiny 2025 - mecz ćwierćfinałowy
01:20 Futsal kobiet: Mistrzostwa świata - Filipiny 2025 - mecz ćwierćfinałowy
03:20 Boks: MB Boxing Night 26 we Wrocławiu - podsumowanie

Program telewizyjny nie zawiera zmian w ramówkach poszczególnych stacji dokonanych po zamknięciu numeru.

eprasa.pl 50b496e5a0

Programy autorów „Codziennej” i „Gazety Polskiej” zostały wyróżnione na czerwono.

TVP 1

RANO
- **08:00** Serwis Info
- **08:20** Zaraz wracam (47) - serial
- **09:00** Ranczo (23) - serial
- **10:00** Komisarz Alex (39) - serial
- **11:00** Ojciec Mateusz (10) - serial
- **12:00** Serwis Info
- **12:10** Agrobiznes
- **12:40** To się opłaca
- **12:55** Natura w Jedynce

PO POŁUDNIU
- **14:00** Wichrowe wzgórze (309) - serial
- **15:00** Serwis Info
- **15:15** Reporterzy
- **15:35** Gra słów. Krzyżówka - teleturniej
- **16:05** Dziedzictwo (765) - serial
- **17:00** Teleexpress, pogoda
- **17:30** Jaka to melodia? - teleturniej
- **18:10** Klan (4608) - serial
- **18:45** Akacjowa 38 (759) - serial
- **19:30** Program informacyjny
- **19:55** Pytanie dnia

WIECZOREM
- **20:10** Sport, pogoda
- **20:30** Piłka ręczna kobiet - studio
- **20:50** Piłka ręczna kobiet: MŚ - Niemcy, Holandia 2025 - mecz grupy F: Francja - Polska
- **23:05** Dziesięcioro przykazań (2) - dramat kostiumowy, USA 1956
- **00:40** Wykrywacz kłamstw - pr. publ.
- **01:05** Przepis na miłość - komedia romantyczna, Belgia/Francja 2010

TVP 2

RANO
- **06:55** Barwy szczęścia (3267) - serial
- **07:30** Pytanie na śniadanie
- **11:50** Rosół polski - mag.
- **12:30** Koło fortuny - teleturniej
- **13:15** Miłość i nadzieja (343) - serial
- **14:05** Va banque - teleturniej
- **14:35** Na sygnale (795) - serial
- **15:05** La Promesa - pałac tajemnic (283) - serial

PO POŁUDNIU
- **16:00** Koło fortuny - teleturniej
- **16:35** Familiada - teleturniej
- **17:20** Miłość i nadzieja (344) - serial
- **18:15** Va banque - teleturniej
- **18:50** Jeden z dziesięciu - telet.
- **19:25** Barwy szczęścia (3267) - serial
- **19:55** Domowe patenty - mag.

WIECZOREM
- **20:05** Barwy szczęścia (3268) - serial
- **20:40** Kulisy serialu „M jak miłość”
- **20:55** M jak miłość (1894) - serial
- **21:55** Na sygnale (797) - serial
- **22:25** Magazyn Ekspresu Reporterów
- **23:30** Na granicy - thriller, Polska 2016, wyk. Marcin Dorociński, Andrzej Chyra, Andrzej Grabowski
- **01:20** Dwunastu odważnych - dramat sensacyjny, USA 2018
- **03:40** Syria - kraina ruin i zgliszczy - film dokumentalny, Francja 2023

POLSAT

RANO
- **06:00** Nowy dzień z Polsat News
- **08:30** Malanowski i partnerzy (84) - serial
- **09:00** Malanowski i partnerzy (85) - serial
- **09:30** Trudne sprawy (988) - serial
- **10:30** Trudne sprawy (1159) - serial

PO POŁUDNIU
- **11:35** Gliniarze (934) - serial
- **12:35** Gliniarze (935) - serial
- **13:35** Gliniarze (936) - serial
- **14:40** Dlaczego ja? (1517) - serial
- **15:50** Wydarzenia
- **16:15** Pogoda
- **16:20** Interwencja
- **16:30** Na ratunek 112 (877) - serial
- **17:00** Gliniarze (1038) - serial
- **18:00** Pierwsza miłość (4106) - serial
- **18:50** Wydarzenia
- **19:15** Gość „Wydarzeń”
- **19:35** Sport
- **19:45** Pogoda

WIECZOREM
- **20:00** Nikt - film sensacyjny, Japonia/Chiny/USA 2021
- **22:00** Szakal - film sensacyjny, Francja/Niemcy/Japonia/Wielka Brytania/USA 1997, wyk. Bruce Willis, Richard Gere
- **00:45** 7 sekund - film sensacyjny, Szwajcaria/Rumunia/Wielka Brytania 2005
- **02:50** Nasz nowy dom - reality show

REPUBLIKA

RANO
- **05:30** Republika wstajemy!
- **06:00** Agro Info
- **06:05** Republika wstajemy!
- **06:50** Tradycyjne smaki Lubelszczyzny
- **06:55** Andrzej Gajcy - Pierwsza rozmowa polityczna
- **07:10** Przyjaciele Republiki
- **08:00** Michał #Rachoń
- **09:01** Po 9:00
- **10:01** Po 10:00
- **11:01** Po 11:00

PO POŁUDNIU
- **12:00** W samo południe
- **12:30** Republika dzień - serwis
- **12:45** Republika dzień
- **13:30** Republika dzień - serwis
- **13:40** Republika dzień
- **14:00** Republika dzień - serwis
- **14:10** 1410 Bitwa polityczna
- **14:55** Republika dzień - serwis
- **15:00** Klub sportowy
- **15:15** Republika dzień
- **16:00** Republika dzień - serwis
- **16:15** Republika dzień
- **16:50** Klub sportowy
- **16:55** Express Republiki
- **17:10** Express Republiki+
- **17:35** Miłosz Kłeczek zaprasza
- **18:50** Klub sportowy
- **18:58** Prognoza pogody
- **19:00** Dzisiaj - serwis inform.
- **20:20** Gość Dzisiaj

WIECZOREM
- **20:50** W punkt
- **22:15** Piachem w tryby
- **23:20** Codziennie ******burza
- **23:35** Republika wieczór
- **00:20** Republika Nocą
- **01:40** Express Republiki
- **02:00** Express Republiki+

PULS

RANO
- **06:00** Nash Bridges (23) - serial
- **07:00** Nash Bridges (24) - serial
- **08:00** Kobra - oddział specjalny (18) - serial
- **09:00** Unforgettable (42) - serial
- **10:00** Zbuntowany anioł (197) - serial
- **10:55** Zbuntowany anioł (198) - serial

PO POŁUDNIU
- **11:55** Wspaniałe stulecie (41) - serial
- **12:50** Wspaniałe stulecie (42) - serial
- **13:50** Lombard. Życie pod zastaw (363) - serial
- **14:50** Lombard. Życie pod zastaw (364) - serial
- **15:50** Ranczo 2 (30) - serial
- **16:55** Ranczo 2 (31) - serial
- **18:00** Lombard. Życie pod zastaw (894) - serial
- **19:00** Lombard. Życie pod zastaw (895) - serial

WIECZOREM
- **20:00** Poza zasięgiem - dramat sensacyjny, Polska/USA 2004
- **21:30** Skaza - film sensacyjny, Kanada/USA 2009, wyk. Steve Austin, Walton Goggins, Laura Vandervoort
- **23:35** Sin City 2: Damulka warta grzechu - film kryminalny, USA 2014
- **01:35** Dzielnica strachu (405) - serial
- **02:30** Lombard. Życie pod zastaw (921) - serial

POLONIA

RANO
- **07:00** Rączka gotuje
- **07:30** Pytanie na śniadanie
- **11:40** Nad Niemnem. Za wschodnią granicą

PO POŁUDNIU
- **12:00** Serwis Info
- **12:10** Jack Strong - film biograficzny, Polska 2013
- **14:20** Polacy światu
- **14:30** Moda na język polski
- **15:00** Serwis Info
- **15:10** Historia kuchni polskiej
- **16:00** Zaraz wracam (17) - serial
- **16:30** Barwy szczęścia (3219) - serial
- **17:00** Teleexpress
- **17:20** Gra słów. Krzyżówka - teleturniej
- **17:50** Teleexpress Extra
- **18:15** Orkiestra jest jak człowiek - rep.
- **18:45** Panorama

WIECZOREM
- **19:10** Wschód - mag.
- **19:30** Program informacyjny
- **19:55** Pytanie dnia
- **20:10** Sport
- **20:15** Pogoda
- **20:25** Ojciec Mateusz (385) - serial
- **21:15** Ojciec Mateusz (386) - serial
- **22:10** Królowa tańca - film dokumentalny, Polska 2023
- **23:10** Panorama
- **23:30** 62. KFPP w Opolu - Premiery - skrót koncertu
- **00:30** Zaraz wracam (17) - serial
- **01:00** Wschód - mag.
- **01:30** Program informacyjny

TRWAM

RANO
- **07:45** Transmisja papieska: Wizyta apostolska Papieża Leona XIV do Turcji i Libanu
- **11:00** Mocni w wierze
- **11:40** Ma się rozumieć
- **11:45** Transmisja papieska: Wizyta apostolska Papieża Leona XIV do Turcji i Libanu
- **12:20** Powrót i Odnowa
- **13:00** Życie jest piękne
- **13:30** Msza święta
- **14:20** Muzyczne chwile

PO POŁUDNIU
- **14:30** Mały Katyń - Obóz NKWD w Trzebusce
- **15:00** Błogosławiona, która zaufała
- **15:50** Ma się rozumieć
- **16:00** Informacje dnia
- **16:10** Jestem mamą - mag.
- **16:25** Przyroda w obiektywie
- **16:40** Zdrowie z Bożej Apteki
- **17:00** Wierzę w Boga
- **17:30** Rajd Katyński
- **18:00** Anioł Pański
- **18:05** Informacje dnia
- **18:15** Rozmowy niedokończone

WIECZOREM
- **19:30** Każdy maluch to potrafi
- **19:45** Modlitwa z udziałem dzieci
- **20:00** Informacje dnia
- **20:20** Różaniec
- **20:50** Myśląc Ojczyzna
- **21:00** Apel Jasnogórski
- **21:20** Informacje dnia
- **21:40** Polski punkt widzenia
- **22:00** Póki nadzieja - dok.
- **23:15** Polacy w bitwie o Anglię
- **00:00** Słowo życia
- **00:05** Świat w obrazach
- **00:10** Informacje dnia
- **00:30** Rajd Katyński
- **00:55** Poczet wielkich Polaków
- **01:00** Anioł Pański

HISTORIA

RANO
- **07:05** Waleczne z gór: Katarzyna Filipek (1897-1944)
- **07:40** Flesz historii
- **08:05** Wojenne dziewczyny (64) - serial
- **09:00** Historia Polski: Karta. Archipelag pamięci
- **10:05** Encyklopedia II wojny światowej
- **10:35** Wszystkie kolory świata: Tunezja, arabska piękność
- **11:35** Wojownicy czasu: Śmiercionośny gaz, czyli Bolimów 1915

PO POŁUDNIU
- **12:15** Drogi wolności: Ślepy los
- **13:15** Nieznana wojna na Północy (6) - dok.
- **14:15** Kroniki Hitlera: Dyktator. Lata 1934-1936
- **15:10** Na tropach historii: Góra Miedzianka
- **15:30** Korona królów (374) - serial
- **16:05** Sensacje XX wieku
- **16:35** Sensacje XX wieku
- **17:05** Historia Polski: Eugeniusz Kwiatkowski. Mąż stanu

WIECZOREM
- **18:15** Było... nie minęło - kronika zwiadowców historii
- **18:40** Wielcy polscy wynalazcy w II Rzeczypospolitej: Jerzy Rudlicki (1893-1977)
- **19:00** Wojenne dziewczyny (65) - serial
- **20:00** Starożytny Egipt - kroniki imperium: Upadek
- **21:05** Historia w postaciach zapisana: Spartakus. Bunt gladiatorów
- **23:05** Szerokie tory
- **23:40** Henryk Sławik - polski Wallenberg
- **00:35** Sensacje XX wieku
- **01:05** Sensacje XX wieku

KINO POLSKA

RANO
- **06:00** Polska z góry. Zamki, dworki, pałace 3: Na pograniczu Warmii i Mazur
- **06:25** Kabaretowy rejs - pr. rozryw.
- **07:10** Kabaretowy rejs - pr. rozryw.
- **08:00** Polska z góry. Zamki, dworki, pałace 3: Śladami książąt i arystokratów Opolszczyzny
- **08:40** Przygody Myszki - serial animowany
- **08:50** Przygody Myszki - serial animowany

PO POŁUDNIU
- **09:00** Bolek i Lolek na wakacjach - serial animowany
- **09:15** Bolek i Lolek na wakacjach - serial animowany
- **09:40** Urodziny młodego warszawiaka - dramat wojenny, Polska 1980
- **11:45** Pejzaż horyzontalny - film obyczajowy, Polska 1978
- **13:45** Sławna jak Sarajewo - komediodramat, Polska 1988
- **15:55** Mała matura 1947 - dramat obyczajowy, Polska 2010
- **18:20** Polska Kronika Filmowa
- **18:30** Podróż za jeden uśmiech (2) - serial
- **19:15** Podróż za jeden uśmiech (3) - serial

WIECZOREM
- **20:00** Job, czyli ostatnia szara komórka - komedia obyczajowa, Polska 2006
- **22:00** Na układy nie ma rady - komedia, Polska 2017
- **23:50** Kochanie, chyba cię zabiłem - czarna komedia, Polska 2014
- **01:50** Kroll - film sensacyjny, Polska 1991

TVP DOKUMENT

RANO
- **05:20** Dzika Polska: Bóbr z wami
- **05:50** Podróże z historią: Na torach historii
- **06:30** Najwspanialsze ikony natury: Ogień
- **07:30** Zagadkowe życie ptaków miejskich: Sydney
- **08:35** Misja: Morze Śródziemne. Podwodne muzeum
- **09:40** Kultura miejska: Bogota
- **10:40** Wykrywacz kłamstw - pr. publ.
- **11:10** Polskie dziedzictwo - mag.

PO POŁUDNIU
- **11:45** Sardynia: Tajemnicze wieże - Nuragi
- **12:45** Twoje serce dalej bije
- **13:50** Najwspanialsze ikony natury: Lód
- **14:50** Zagadkowe życie ptaków miejskich: Brisbane
- **16:00** Fascynujące oko - dok.
- **17:00** Kultura miejska: Dakar
- **18:05** Bruno Schulz - film dokumentalny, Polska 2014
- **19:10** Podróże z Agatą Christie i sir Davidem Suchetem: Afryka Południowa

WIECZOREM
- **20:10** Od pierwszego wejrzenia - film dokumentalny, Polska 2022
- **21:15** Komputery kontra przestępczość - film dokumentalny, USA 2022
- **22:25** Tajemnice miejsc zbrodni: Zbrodnia niedoskonała
- **23:30** Muzyka i cisza - film dokumentalny, Polska 2012
- **00:40** Tamte lata, tamte dni - mag. kult.
- **01:20** Co w bagażu? - film dokumentalny, Polska 2007
- **02:15** Kantor - film dokumentalny, Polska 1983

KULTURA

RANO
- **06:15** Muzyczne poranki
- **06:55** Tamte lata, tamte dni - mag. kult.
- **07:35** Podróże z historią: Kruchy skarb
- **08:20** Dzień z życia artysty - talk-show
- **09:00** Noce i dnie (2) - serial
- **10:10** Brzezina - dramat obyczajowy, Polska 1970
- **12:00** Historia kina w Popielawach - film obyczajowy, Polska 1998
- **13:55** Jakub Józef Orliński - oblicza artysty - film dokumentalny, Francja 2023

PO POŁUDNIU
- **15:00** Hala odlotów - talk-show
- **16:00** Siekierezada - dramat obyczajowy, Polska 1985
- **17:35** Noce i dnie (3) - serial
- **18:40** Łódź Kultury - mag. kult.
- **19:20** Reformatorzy teatru polskiego - Aleksander Zelwerowicz - film dokumentalny, Polska 1998
- **20:00** Teatr Telewizji: Prawda - spektakl teatralny
- **21:10** Lekkie obyczaje: Ognie świętego Elma - dramat obyczajowy, USA 1985

WIECZOREM
- **23:05** W poszukiwaniu dobrego filmu - mag.
- **23:45** Nocny dokument: Oasis - There We Were, Now Here We Are... The Making of Oasis - film dokumentalny, Wielka Brytania 2004
- **00:50** Na wschód od Hollywood: Tommaso - dramat obyczajowy, Włochy/USA/Wielka Brytania 2019
- **03:00** Którędy po sztukę - mag. kult.

TVP SPORT

RANO
- **05:45** Sportowy wieczór
- **06:15** Piłka nożna: Betclic 1. Liga - mecz: Stal Rzeszów - Pogoń Grodzisk Mazowiecki
- **08:20** GOL - magazyn piłkarski
- **09:50** Pływanie: Mistrzostwa Europy na krótkim basenie - Lublin 2025
- **12:35** Magazyn 2. ligi piłkarskiej
- **13:20** Futsal kobiet: Mistrzostwa świata - Filipiny 2025 - mecz ćwierćfinałowy

PO POŁUDNIU
- **15:25** Biathlon: Zawody Pucharu Świata w Östersund - bieg indywidualny kobiet
- **17:25** Piłka nożna: STS Puchar Polski - mecz 1/8 finału: Lechia Gdańsk - Górnik Zabrze
- **19:40** Piłka nożna: STS Puchar Polski - mecz 1/8 finału: Pogoń Szczecin - Widzew Łódź
- **22:25** Piłka nożna: STS Puchar Polski - studio

WIECZOREM
- **23:00** Sportowy wieczór
- **23:30** Pływanie: Mistrzostwa Europy na krótkim basenie - Lublin 2025
- **01:15** Piłka nożna: STS Puchar Polski - mecz 1/8 finału: Lechia Gdańsk - Górnik Zabrze
- **03:20** Piłka nożna: STS Puchar Polski - mecz 1/8 finału: Pogoń Szczecin - Widzew Łódź
- **04:20** Boks: Walka o tymczasowy pas WBC World w Laval - waga junior ciężka: Jean Pascal - Michał Cieślak

Program telewizyjny nie zawiera zmian w ramówkach poszczególnych stacji dokonanych po zamknięciu numeru.

eprasa.pl 50b496e5a0

WE WTOREK, 2 GRUDNIA, POLECAMY

FOT. VATICAN NEWS FACEBOOK

TRANSMISJA

WIZYTA APOSTOLSKA PAPIEŻA LEONA XIV

WTOREK, 2.12, GODZ. 7.45, TV TRWAM

Ostatni dzień podróży papieża Leona XIV rozpocznie się w Jal Ed Dib od wizyty w szpitalu De la Croix, gdzie Ojciec Święty spotka się z pracownikami i pacjentami, kierując do nich słowa pozdrowienia. Następnie uda się do portu w Bejrucie, aby w ciszy pomodlić się w miejscu tragicznej eksplozji. Centralnym punktem dnia będzie msza święta na nabrzeżu Beirut Waterfront, podczas której papież wygłosi kazanie. Po południu odbędzie się ceremonia pożegnania na lotnisku w Bejrucie, zakończona przemówieniem Ojca Świętego. O godz. 13.15 papież odleci do Rzymu, gdzie o godz. 16.10 planowany jest jego przylot na lotnisko Fiumicino, kończący pierwszą zagraniczną pielgrzymkę.

SENSACYJNY

NIKT

WTOREK, 2.12, GODZ. 20.00, POLSAT

„Nikt" to historia niedocenianego ojca i męża Hutcha Mansella, granego przez Boba Odenkirka znanego z roli Saula Goodmana w serialu „Breaking Bad" i „Zadzwoń do Saula". Pewnego dnia w domu głównego bohatera dochodzi do włamania. Hutch nie podejmuje żadnej obrony przed przestępcami. Nastoletni syn Blake oraz żona Becca (Connie Nielsen) są rozczarowani jego brakiem reakcji. Następstwem tego zdarzenia jest wyzwolenie u Hutcha uśpionych, mrocznych instynktów prowadzących na ścieżkę zła. Zmierzy się z on poważnymi zagrożeniami dla niego i jego rodziny. Będzie musiał stawić czoła niebezpiecznemu przeciwnikowi. Hutch już nigdy nie pozostanie niezauważony.

KOMEDIA OBYCZAJOWA

NADZWYCZAJNI

WTOREK, 2.12, GODZ. 22.30, TVP KOBIETA

Bruno (Vincent Cassel) i Malik (Reda Kateb) są najlepszymi kumplami. Na pierwszy rzut oka dzieli ich wszystko – temperament, zainteresowania, a nawet religia. Łączy natomiast gorąca przyjaźń oraz fakt, że od dwudziestu lat czynnie działają na rzecz autystycznych dzieci i młodzieży. W prowadzonych przez siebie ośrodkach szkolą młodych ludzi z trudnych dzielnic, aby ci fachowo zajmowali się przypadkami zakwalifikowanymi przez medycynę jako trudne i złożone. Nie wszystkim jednak metody Bruna i Malika są w smak. Kiedy Inspektorat Opieki Społecznej bierze pod lupę ich działalność i grozi zamknięciem ośrodków, przyjaciele rozpoczynają nierówną walkę z systemem.

W ŚRODĘ, 3 GRUDNIA, POLECAMY

KOMEDIA

KSIĄŻĘ W NOWYM JORKU 2

ŚRODA, 3.12, GODZ. 19.55, POLSAT

Akeem (Eddie Murphy) i Semmi (Arsenio Hall) wracają w drugiej części komedii. Umierający król Zamundy Jaffe Joffer (James Earl Jones) ma trzy urocze córki. Jednak nie ma syna, który byłby oficjalnym następcą tronu. Tymczasem generał Izzi (Wesley Snipes), despotyczny megaloman z sąsiedniego kraju Nexdoria, zjawia się w asyście swoich wojsk, bo marzy o przejęciu władzy poprzez polityczne małżeństwo. Nowo koronowany król Akeem i jego zaufany powiernik Semmi muszą wrócić tam, gdzie wszystko się zaczęło, czyli do tętniącej życiem dzielnicy Queens w Nowym Jorku, by odnaleźć Lavelle'a (Jermaine Fowler) – nieślubnego syna, o którym Akeem dotąd nie wiedział.

KOMEDIA

AGENT I PÓŁ

ŚRODA, 3.12, GODZ. 22.15, POLSAT

„Agent i pół" to pełna humoru komedia akcji z Dwaynem Johnsonem i Kevinem Hartem w rolach głównych. Film opowiada o spokojnym księgowym Calvinie Joynerze, który niespodziewanie zostaje wciągnięty w międzynarodową aferę szpiegowską przez dawnego kolegę ze szkoły Boba Stone'a – niegdyś otyłego outsidera, dziś świetnie wyszkolonego agenta CIA. Zwyczajne życie Calvina zamienia się w serię niebezpiecznych i zabawnych przygód, pełnych pościgów, strzelanin i komicznych nieporozumień. Produkcja łączy dynamiczną akcję z lekkim humorem, a duet Johnson–Hart tworzy energetyczne i kontrastowe zestawienie, które zapewnia widzom rozrywkę i wiele zabawnych sytuacji.

THRILLER

WILCZE ECHA

ŚRODA, 3.12, GODZ. 20.00, TV PULS

Francuski thriller z 2019 r. w reżyserii Antonina Baudry'ego. Film przenosi widza na pokład supernowoczesnej łodzi podwodnej „Titane", która wykonuje misję u wybrzeży Syrii. Gdy specjalista sonarowy wychwytuje tajemniczy dźwięk z głębin, sytuacja gwałtownie się komplikuje – okręt zostaje zaatakowany, a dowódcy z trudem ratują załogę. W atmosferze napięcia i niepewności rozgrywa się dramatyczna walka o życie, w której każdy błąd może oznaczać katastrofę. Produkcja łączy realistyczne ujęcia techniki wojskowej z psychologicznym portretem ludzi zmuszonych do podejmowania decyzji pod ogromną presją. W obsadzie m.in. François Civil, Omar Sy i Mathieu Kassovitz.

eprasa.pl 50b496e5a0

Programy autorów „Codziennej” i „Gazety Polskiej” zostały wyróżnione na czerwono.

TVP 1

RANO
- **08:00** Serwis Info
- **08:20** Okrasa łamie przepisy
- **09:00** Ranczo (24) - serial
- **10:00** Komisarz Alex (40) - serial
- **11:00** Ojciec Mateusz (11) - serial
- **12:00** Serwis Info
- **12:10** Agrobiznes
- **12:40** Rok w ogrodzie extra
- **12:55** Natura w Jedynce

PO POŁUDNIU
- **14:00** Wichrowe wzgórze (310) - serial
- **15:00** Serwis Info
- **15:15** Reporterzy
- **15:35** Gra słów. Krzyżówka - teleturniej
- **16:05** Dziedzictwo (766) - serial
- **17:00** Teleexpress, pogoda
- **17:30** Jaka to melodia? - teleturniej
- **18:10** Klan (4609) - serial
- **18:45** Akacjowa 38 (760) - serial

WIECZOREM
- **19:30** Program informacyjny
- **19:55** Pytanie dnia
- **20:10** Sport
- **20:15** Pogoda
- **20:30** Zaraz wracam (48) - serial
- **21:10** Tak to się robi w Marsylii (7) - serial
- **22:10** Sekielski wieczorową porą - pr. publ.
- **23:15** Jack Strong - film biograficzny, Polska 2013
- **01:25** Wykrywacz kłamstw - pr. publ.
- **01:50** Z miłości do Joey - dok.

TVP 2

RANO
- **06:55** Barwy szczęścia (3268) - serial
- **07:30** Pytanie na śniadanie
- **11:50** Gwiazdorska kuchnia Ani
- **12:30** Koło fortuny - teleturniej
- **13:15** Miłość i nadzieja (344) - serial
- **14:05** Va banque - teleturniej
- **14:30** Na sygnale (796) - serial
- **15:05** La Promesa - pałac tajemnic - serial

PO POŁUDNIU
- **16:00** Koło fortuny - teleturniej
- **16:35** Familiada - teleturniej
- **17:20** Miłość i nadzieja (345) - serial
- **18:15** Va banque - teleturniej
- **18:50** Jeden z dziesięciu - teleturniej
- **19:25** Barwy szczęścia (3268) - serial
- **20:05** Barwy szczęścia (3269) - serial
- **20:55** Na dobre i na złe (972) - serial
- **21:55** Na sygnale (798) - serial
- **22:20** Na sygnale (799) - serial
- **22:55** Peaky Blinders 4 (20) - serial
- **00:05** Też go kocham - komedia romantyczna, Wielka Brytania/USA 2018, wyk. Chris O'Dowd, Rose Byrne, Ethan Hawke, Kitty O'Beirne
- **01:55** Cztery pory roku w Hawanie (2) - serial
- **02:50** Sen o Warszawie - film dokumentalny, Polska 2014

POLSAT

RANO
- **06:00** Nowy dzień z Polsat News
- **08:30** Malanowski i partnerzy (86) - serial
- **09:00** Malanowski i partnerzy (87) - serial
- **09:30** Trudne sprawy (989) - serial
- **10:30** Trudne sprawy (1160) - serial

PO POŁUDNIU
- **11:30** Gliniarze (937) - serial
- **12:35** Gliniarze (938) - serial
- **13:35** Gliniarze (939) - serial
- **14:40** Dlaczego ja? (1398) - serial
- **15:50** Wydarzenia
- **16:15** Pogoda
- **16:20** Interwencja
- **16:30** Na ratunek 112 (878) - serial
- **17:00** Gliniarze (1039) - serial
- **18:00** Pierwsza miłość (4107) - serial
- **18:50** Wydarzenia
- **19:20** Gość „Wydarzeń”

WIECZOREM
- **19:30** Sport
- **19:40** Pogoda
- **19:55** Książę w Nowym Jorku 2 - komedia, USA 2021, wyk. Eddie Murphy, Arsenio Hall, Jermaine Fowler
- **22:15** Agent i pół - komedia, Chiny/USA 2016, wyk. Dwayne Johnson, Kevin Hart
- **00:40** Supersamiec - komedia, USA 2007
- **03:10** Nasz nowy dom - reality show

REPUBLIKA

RANO
- **05:30** Republika wstajemy!
- **06:00** Agro Info
- **06:05** Republika wstajemy!
- **06:50** Andrzej Gajcy - Pierwsza rozmowa polityczna
- **07:05** Przyjaciele Republiki
- **08:00** Michał #Rachoń
- **09:01** Po 9:00
- **10:01** Po 10:00
- **11:01** Po 11:00

PO POŁUDNIU
- **12:00** W samo południe
- **12:30** Republika dzień - serwis
- **12:45** Republika dzień
- **13:30** Republika dzień - serwis
- **13:40** Republika dzień
- **14:00** Republika dzień - serwis
- **14:10** 1410 Bitwa polityczna
- **14:55** Republika dzień - serwis
- **15:00** Klub sportowy
- **15:15** Republika dzień, serwis
- **16:50** Klub sportowy
- **16:55** Express Republiki
- **17:10** Express Republiki+
- **17:35** Miłosz Kłeczek zaprasza
- **18:50** Klub sportowy
- **18:58** Prognoza pogody
- **19:00** Dzisiaj - serwis inform.

WIECZOREM
- **20:20** Gość Dzisiaj
- **20:50** W punkt
- **22:15** Piachem w tryby
- **23:20** Codziennie ******burza
- **23:35** Republika wieczór
- **00:20** Republika Nocą
- **01:40** Express Republiki
- **02:00** Express Republiki+
- **02:15** Poland Daily
- **02:29** Poland Daily - Weather
- **02:30** Dzisiaj - serwis inform.
- **03:45** W punkt

PULS

RANO
- **06:00** Nash Bridges (24) - serial
- **07:00** Nash Bridges (25) - serial
- **08:00** Kobra - oddział specjalny (19) - serial
- **09:00** Unforgettable (43) - serial
- **10:00** Zbuntowany anioł (199) - serial
- **10:55** Zbuntowany anioł (200) - serial

PO POŁUDNIU
- **11:55** Wspaniałe stulecie (42) - serial
- **12:50** Wspaniałe stulecie (43) - serial
- **13:50** Lombard. Życie pod zastaw (365) - serial
- **14:50** Lombard. Życie pod zastaw (366) - serial
- **15:50** Ranczo (31) - serial
- **16:55** Ranczo (32) - serial
- **18:00** Lombard. Życie pod zastaw (895) - serial
- **19:00** Lombard. Życie pod zastaw (896) - serial

WIECZOREM
- **20:00** Wilcze echa - thriller, Francja 2019, wyk. François Civil, Omar Sy. W czasie misji okrętu podwodnego specjalista obsługi sonaru meldu- je niezidentyfikowany dźwięk dobiegający z morskich głębin.
- **22:20** Akt odwagi - film sensacyjny, USA 2012
- **00:20** Batalion Donbas - dramat wojenny, Ukraina 2019
- **02:35** Lombard. Życie pod zastaw (922) - serial

POLONIA

RANO
- **07:00** Okrasa łamie przepisy
- **07:30** Pytanie na śniadanie
- **11:40** Wschód - mag.
- **12:00** Serwis Info
- **12:10** Ojciec Mateusz (385) - serial
- **13:00** Ojciec Mateusz (386) - serial
- **14:00** Kultura, Giedroyć i inni - film dokumentalny, Polska 2020

PO POŁUDNIU
- **15:00** Serwis Info
- **15:10** Polskie Parki Narodowe
- **15:40** Turystyczna jazda
- **16:00** Zaraz wracam (18) - serial
- **16:30** Barwy szczęścia (3220) - serial
- **17:00** Teleexpress
- **17:20** Gra słów. Krzyżówka - teleturniej
- **17:50** Teleexpress Extra
- **18:15** Rosół polski
- **18:45** Panorama

WIECZOREM
- **19:10** Hello Polonia
- **19:30** Program informacyjny
- **19:55** Pytanie dnia
- **20:10** Sport
- **20:15** Pogoda
- **20:25** Za marzenia (11) - serial
- **21:20** Za marzenia (12) - serial
- **22:15** Studio w kontakcie
- **23:10** Panorama
- **23:30** Magazyn Ekspresu Reporterów
- **00:30** Zaraz wracam (18) - serial
- **01:00** Kierunek Zachód
- **01:30** Program informacyjny

TRWAM

RANO
- **08:00** Informacje dnia
- **08:15** Polski punkt widzenia
- **08:35** Każdy maluch to potrafi
- **09:00** Mocni Jego mocą
- **09:30** Sanktuaria polskie
- **10:00** Audiencja generalna Ojca Świętego Leona XIV
- **11:00** Muzyczne chwile
- **11:10** Mateczniki Polskości
- **11:25** Jestem mamą
- **11:40** Myśląc historia
- **11:50** Krótka historia zbawienia
- **12:00** Anioł Pański
- **12:03** Informacje dnia

PO POŁUDNIU
- **12:20** Wypaczone sumienia
- **13:00** Zostaliśmy z Bogiem, panie pułkowniku
- **13:30** Msza święta
- **14:30** Ukryci w łonie Matki
- **15:00** Katownie praskie
- **15:50** Ma się rozumieć
- **16:00** Informacje dnia
- **16:10** Na zdrowie
- **16:30** Cud prawdy
- **17:00** Po stronie prawdy
- **17:55** Poczet wielkich Polaków
- **18:00** Jubileusz 75-lecia parafii pw. św. Józefa: Transmisja z Torunia

WIECZOREM
- **20:00** Informacje dnia
- **20:20** Różaniec
- **20:50** Myśląc Ojczyzna
- **21:00** Apel Jasnogórski
- **21:20** Informacje dnia
- **21:40** Polski punkt widzenia
- **22:00** Przetrwaliśmy - rep.
- **22:30** „Gorzki to chleb jest polskość” Cyprian Kamil Norwid
- **23:10** „Krzyżu święty, nade wszystko!” Historia krzyża św. Jana Pawła II
- **00:00** Słowo życia
- **00:05** Świat w obrazach
- **00:10** Informacje dnia

HISTORIA

RANO
- **07:00** Ex Libris
- **07:30** Było... nie minęło - kronika zwiadowców historii
- **08:05** Wojenne dziewczyny 2 (65) - serial
- **09:00** Historia Polski: Śląscy bohaterowie - historia III powstania śląskiego
- **09:50** Prasa donosi: Sytuacja dzieci w II RP
- **10:00** Encyklopedia II wojny światowej
- **10:35** W sercu Ameryki - Oregon - dok.

PO POŁUDNIU
- **11:35** Waleczne z gór: Bronisława Staszel-Polankowa
- **12:10** Drogi wolności: Duchy przeszłości
- **13:10** Tę rodzinę trzeba wytępić - film dokumentalny, Polska 2019
- **14:20** Diabeł z Katowic - film dok., Polska 2023
- **15:20** Korona królów (375) - serial
- **15:55** Sensacje XX wieku
- **17:00** Historia Polski: Gniazdo sierot

WIECZOREM
- **18:00** Fake czy historia? - pr. publ.
- **18:35** Ex Libris
- **19:10** Quo vadis (1) - serial
- **20:10** Oblicza terroryzmu: Igrzyska - Monachium, 1972 rok
- **21:05** Jackie - dramat biograficzny, Francja/Chiny/Chile/Niemcy/USA/Wielka Brytania 2016
- **22:50** Kryptonim „Kościół” - film dokumentalny, Polska 2023
- **23:55** Sensacje XX wieku
- **00:55** Rosyjski akcent w Izraelu - dok.

KINO POLSKA

RANO
- **06:00** Polska z góry. Zamki, dworki, pałace 3: Śladami książąt i arystokratów Opolszczyzny
- **06:25** Kabaretowy rejs - pr. rozryw.
- **07:05** Kabaretowy rejs - pr. rozryw.
- **08:00** Polska z góry. Zamki, dworki, pałace 3: Pomiędzy Warszawą a Łodzią
- **08:40** Przygody Myszki - serial animowany
- **08:50** Przygody Myszki - serial animowany

PO POŁUDNIU
- **09:00** Bolek i Lolek na wakacjach - serial animowany
- **09:10** Bolek i Lolek na wakacjach - serial animowany
- **09:35** Zakazane piosenki - film wojenny, Polska 1946
- **11:45** Między ustami a brzegiem pucharu - film obyczajowy, Polska 1987
- **14:10** Trędowata - melodramat, Polska 1976
- **16:30** Jeśli serce masz bijące - dramat psychologiczny, Polska 1980

WIECZOREM
- **18:20** Polska Kronika Filmowa
- **18:30** Podróż za jeden uśmiech (3) - serial
- **19:15** Podróż za jeden uśmiech (4) - serial
- **20:00** Supernova - dramat obyczajowy, Polska 2019
- **21:40** Dzień kobiet - dramat obyczajowy, Polska 2012
- **23:40** Dziewiąte wrota - thriller, Francja/USA/Hiszpania 1999
- **02:20** Cicha noc - dramat obyczajowy, Polska 2017
- **04:45** Wagary - film krótkometrażowy, Polska 2024

TVP DOKUMENT

RANO
- **05:40** Dzika Polska: Baletnica z przerębli
- **06:15** Podróże z historią: Jak powstała Polska?
- **06:50** Najwspanialsze ikony natury: Lód
- **07:50** Zagadkowe życie ptaków miejskich: Brisbane
- **09:00** Fascynujące oko - dok.
- **10:00** Kultura miejska: Dakar
- **11:00** Wykrywacz kłamstw - pr. publ.
- **11:30** Polskie dziedzictwo - mag.

PO POŁUDNIU
- **12:05** Podróże z Agatą Christie i sir Davidem Suchetem: Afryka Południowa
- **13:05** Od pierwszego wejrzenia - dok.
- **13:55** Najwspanialsze ikony natury: Woda
- **14:55** Zagadkowe życie ptaków miejskich: Melbourne
- **16:05** Opowieść o skórze - dok.
- **17:05** Kultura miejska: Nowy Jork
- **18:10** Ręka fryzjera - dok.
- **19:10** Podróże z Agatą Christie i sir Davidem Suchetem: Australia

WIECZOREM
- **20:10** For heroes - dok.
- **21:15** Kim Jo Dzong. Czerwona księżniczka - film dokumentalny, Francja 2022
- **22:25** Tajemnice miejsc zbrodni: Morderczy szał
- **23:30** Draugen - film dokumentalny, Polska 2020
- **00:25** Tamte lata, tamte dni - mag. kult.
- **01:05** Kochankowie z lasu - film dokumentalny, Polska 2016
- **02:00** Biegacze - film dokumentalny, Polska 2015

KULTURA

RANO
- **07:00** Tamte lata, tamte dni - mag. kult.
- **07:35** Podróże z historią: Słodki smak historii
- **08:20** W poszukiwaniu dobrego filmu - mag.
- **09:00** Noce i dnie (3) - serial
- **10:05** Siekierezada - dramat obyczajowy, Polska 1985
- **11:35** Film dla kosmitów - film familijny, Polska 2022
- **13:00** Reformatorzy teatru polskiego - Aleksander Zelwerowicz - film dokumentalny, Polska 1998

PO POŁUDNIU
- **13:40** Film jest bajką - film dokumentalny, Polska 2005
- **14:30** Tygodnik kulturalny
- **15:25** Jota Carlosa Saury - dokument fabularyzowany, Hiszpania 2016
- **17:05** Noce i dnie (4) - serial
- **18:10** Którędy po sztukę - mag. kult.
- **18:30** Informacje kulturalne
- **18:50** Reżyserzy: Robert Wise
- **19:45** Cykl adwentowy: Nadzieja

WIECZOREM
- **20:00** Iluzja - dramat obyczajowy, Polska 2022
- **21:45** Na wodach północy (1) - serial
- **22:55** Hala odlotów - talk-show
- **23:55** Scena muzyczna: Big Band Śląski
- **00:55** Lekkie obyczaje: Ognie świętego Elma - dramat obyczajowy, USA 1985
- **02:55** Informacje kulturalne
- **03:30** Jakub Józef Orliński - oblicza artysty - film dokumentalny, Francja 2023
- **04:35** Nawet jeśli upadam - film dokumentalny, Wielka Brytania 2017

TVP SPORT

RANO
- **06:15** Biathlon: Zawody Pucharu Świata w Östersund - bieg indywidualny kobiet
- **07:30** Pełnosprawni - magazyn dla niepełnosprawnych
- **08:05** Piłka ręczna kobiet: Mistrzostwa świata - Niemcy, Holandia 2025 - mecz grupy F: Francja - Polska
- **09:50** Pływanie: Mistrzostwa Europy na krótkim basenie - Lublin 2025 - 2. dzień
- **11:55** Piłka nożna: STS Puchar Polski - mecz 1/8 finału: Avia Świdnik - Polonia Bytom

PO POŁUDNIU
- **14:05** Kamerą TVP Sport
- **14:25** Biathlon: Zawody Pucharu Świata w Östersund - pojedyncza sztafeta mieszana
- **15:25** Biathlon: Zawody Pucharu Świata w Östersund - bieg indywidualny mężczyzn
- **17:25** Piłka nożna: STS Puchar Polski - mecz 1/8 finału: Śląsk Wrocław - Raków Częstochowa

WIECZOREM
- **19:40** Piłka nożna: STS Puchar Polski - studio
- **20:25** Piłka nożna: STS Puchar Polski - mecz 1/8 finału: Piast Gliwice - Lech Poznań
- **23:00** Sportowy wieczór
- **23:30** Pływanie: Mistrzostwa Europy na krótkim basenie - Lublin 2025 - 2. dzień
- **01:15** Piłka nożna: STS Puchar Polski - mecz 1/8 finału: Avia Świdnik - Polonia Bytom

Program telewizyjny nie zawiera zmian w ramówkach poszczególnych stacji dokonanych po zamknięciu numeru.

eprasa.pl 50b496e5a0

Programy autorów „Codziennej" i „Gazety Polskiej" zostały wyróżnione na czerwono.

TVP 1

RANO

08:00 Serwis Info
08:20 Zaraz wracam (45) - serial
09:00 Ranczo (19) - serial
10:00 Komisarz Alex (35) - serial
11:00 Ojciec Mateusz (6) - serial
12:00 Serwis Info
12:10 Agrobiznes
12:30 Agropogoda
12:40 To się opłaca
12:55 Natura w Jedynce
14:00 Wichrowe wzgórze (311) - serial
15:00 Serwis Info
15:15 Reporterzy - mag.
15:35 Gra słów. Krzyżówka - teleturniej
16:05 Dziedzictwo (767) - serial
17:00 Teleexpress, pogoda
17:30 Jaka to melodia? - teleturniej
18:10 Klan (4610) - serial
18:45 Akacjowa 38 (761) - serial
19:30 Program informacyjny
19:55 Pytanie dnia

PO POŁUDNIU

20:10 Sport, pogoda
20:30 Zaraz wracam (49) - serial
21:10 Ojciec Mateusz (438) - serial
22:10 Sprawa dla reportera
23:10 Córy węgla - film dokumentalny, Polska 2024
00:25 Wykrywacz kłamstw - pr. publ.
00:50 Tak to się robi w Marsylii (7) - serial
01:50 Złota dama - film biograficzny, Wielka Brytania 2015

WIECZOREM

TVP 2

RANO

06:55 Barwy szczęścia (3269) - serial
07:30 Pytanie na śniadanie
11:50 Podróż po jeden uśmiech - rep.
12:30 Koło fortuny - teleturniej
13:15 Miłość i nadzieja (345) - serial
14:05 Va banque - teleturniej
14:35 Na sygnale (797) - serial
15:05 La Promesa - pałac tajemnic (285) - serial
16:00 Koło fortuny - teleturniej
16:35 Familiada - teleturniej
17:20 Miłość i nadzieja (346) - serial
18:15 Va banque - teleturniej
18:50 Jeden z dziesięciu - teleturniej
19:25 Barwy szczęścia (3269) - serial
20:05 Barwy szczęścia (3270) - serial
20:45 Berlin Ku'damm 56 (14) - serial
21:45 Diabelski Most - dramat kryminalny, Belgia/Francja 2018
23:30 Rodzinka.pl (300) - serial
00:10 Marsylski łącznik - film kryminalny, Belgia/Francja 2014.
Marsylia, 1975 rok. Ambitny sędzia prowadzi sprawę gangu kierowanego przez nieuchwytnego Gaëtana Zampę.
02:35 Kruk. Szepty słychać po zmroku (2) - serial

POLSAT

RANO

06:00 Nowy dzień z Polsat News
08:30 Malanowski i partnerzy (88) - serial
09:00 Malanowski i partnerzy (89) - serial
09:30 Trudne sprawy (990) - serial
10:30 Trudne sprawy (1161) - serial
11:30 Gliniarze (940) - serial
12:35 Gliniarze (941) - serial
13:35 Gliniarze (942) - serial
14:40 Dlaczego ja? (1399) - serial
15:50 Wydarzenia
16:15 Pogoda
16:20 Interwencja
16:30 Na ratunek 112 (879) - serial
17:00 Gliniarze (1040) - serial
18:00 Pierwsza miłość (4108) - serial
18:50 Wydarzenia
19:15 Gość „Wydarzeń"
19:30 Sport
19:45 Pogoda
19:55 Dlaczego nie! - komedia romantyczna, Polska 2007, wyk. Anna Cieślak, Maciej Zakościelny, Małgorzata Kożuchowska
22:05 To skomplikowane - komedia, USA 2009
00:45 Gothika - thriller, Francja/Kanada/Hiszpania/USA 2003
03:05 Nasz nowy dom - reality show

REPUBLIKA

RANO

05:30 Republika wstajemy!
06:00 Agro Info
06:05 Republika wstajemy!
06:50 Tradycyjne smaki Lubelszczyzny
06:55 Andrzej Gajcy - Pierwsza rozmowa polityczna
07:10 Przyjaciele Republiki
08:00 Michał #Rachoń
09:01 Po 9:00
10:01 Po 10:00
11:01 Po 11:00
12:00 W samo południe
12:30 Republika dzień - serwis
12:45 Republika dzień
13:30 Republika dzień - serwis
13:40 Republika dzień
14:00 Republika dzień - serwis
14:10 1410 Bitwa polityczna
14:55 Republika dzień - serwis
15:00 Klub sportowy
15:15 Republika dzień
16:00 Republika dzień - serwis
16:15 Republika dzień
16:50 Klub sportowy
16:55 Express Republiki
17:10 Express Republiki+
17:35 Miłosz Kłeczek zaprasza
18:50 Klub sportowy
18:58 Prognoza pogody
19:00 Dzisiaj - serwis inform.
20:20 Gość Dzisiaj
20:50 W punkt
22:15 Piachem w tryby
23:20 Codziennie ******burza
23:35 Republika wieczór
00:20 Republika Nocą
01:40 Express Republiki
02:00 Express Republiki+

PULS

RANO

06:00 Nash Bridges (25) - serial
07:00 Nash Bridges (26) - serial
08:00 Kobra - oddział specjalny (20) - serial
09:00 Unforgettable (44) - serial
10:00 Zbuntowany anioł (201) - serial
10:55 Zbuntowany anioł (202) - serial
11:55 Wspaniałe stulecie (43) - serial
12:50 Wspaniałe stulecie (44) - serial
13:50 Lombard. Życie pod zastaw (367) - serial
14:50 Lombard. Życie pod zastaw (368) - serial
15:50 Ranczo (32) - serial
16:55 Ranczo (33) - serial
18:00 Lombard. Życie pod zastaw (896) - serial
19:00 Lombard. Życie pod zastaw (897) - serial
20:00 Za jakie grzechy, dobry Boże? - komedia, Francja 2014
22:00 Ibiza - komedia, Belgia/Francja 2019.
Philippe jest po uszy zakochany w Carole i zrobi wszystko, żeby przekonać do siebie jej nastoletnie dzieciaki.
23:40 Tajemnice Saint-Tropez - komedia kryminalna, Belgia/Francja 2021
01:25 Dzielnica strachu 9 (406) - serial

POLONIA

RANO

07:00 Górna półka smaku
07:30 Pytanie na śniadanie
11:40 Kierunek Zachód
12:00 Serwis Info
12:10 Za marzenia (11) - serial
13:00 Za marzenia (12) - serial
13:55 Studio w kontakcie
14:40 Nad Niemnem. Za wschodnią granicą
15:00 Serwis Info
15:10 Daję słowo - Maciej Orłoś 2 - talk-show
16:00 Słownik polsko@polski
16:30 Barwy szczęścia (3221) - serial
17:00 Teleexpress
17:20 Gra słów. Krzyżówka
17:50 Teleexpress Extra
18:15 Makłowicz w podróży
18:45 Panorama
19:10 Wilnoteka
19:30 Program informacyjny
19:55 Pytanie dnia
20:10 Sport, pogoda
20:25 Krucjata. Prawo serii (6) - serial
21:20 Krucjata. Prawo serii (7) - serial
22:15 Polonia 24 Tygodnik
22:50 Top 3 Marka Sierockiego
23:10 Panorama
23:30 Zagadka Heweliusza - dok.
00:30 Rodzinka.pl (209) - serial
01:00 Słowo daję!
01:10 Niepewne sytuacje - pr. rozryw.
01:30 Program informacyjny
01:55 Pytanie dnia

TRWAM

RANO

07:55 Kartka z kalendarza
08:00 Informacje dnia
08:15 Polski punkt widzenia
08:35 Słowo życia
08:40 Dzielna niewiasta
08:55 Święty na każdy dzień
09:00 Na zdrowie
09:20 Opowieści biblijne
10:00 Informacje dnia
10:15 Rozmowy niedokończone
11:25 Myśląc Ojczyzna
11:35 Przyroda i ludzie
12:00 Anioł Pański
12:03 Informacje dnia

PO POŁUDNIU

12:20 Wykłady z kongresu: Katolicy a tożsamość Europy
13:05 Mateczniki Polskości
13:30 Msza święta z Jasnej Góry
14:35 Komarowska Wiktoria
15:00 Po stronie prawdy
15:50 Ma się rozumieć
16:00 Informacje dnia
16:10 Z wędką nad wodę
16:35 Sól ziemi
17:00 Modlitwa w intencji rodzin i obrony życia poczętego

WIECZOREM

19:30 Każdy maluch to potrafi
19:45 Modlitwa z udziałem dzieci
20:00 Informacje dnia
20:20 Różaniec
20:50 Głos Polski
21:00 Apel Jasnogórski
21:20 Informacje dnia
21:40 Polski punkt widzenia
22:00 Głos serca
22:45 Pod opieką Limanowskiej Pani
23:00 Pamięć Sybiru - dok.
00:00 Modlitwa w intencji rodzin i obrony życia poczętego
02:25 Święty na każdy dzień

HISTORIA

RANO

06:45 Wojownicy czasu
07:25 Fake czy historia? - pr. publ.
08:10 Quo vadis (1) - serial
09:05 Historia Polski: Gniazdo sierot
10:10 Encyklopedia II wojny światowej
10:45 Rosyjski akcent w Izraelu - film dokumentalny, Polska 2023
11:40 Prasa donosi: Wypoczynek w II RP
11:50 Ex Libris

PO POŁUDNIU

12:20 Drogi wolności (11) - serial
13:20 Zapomniane szlaki pielgrzymkowe Europy: Szlak do Canterbury
14:25 Starożytny Egipt - kroniki imperium: Upadek
15:30 Korona królów (376) - serial
16:05 Sensacje XX wieku
17:05 Historia Polski: Dajcie mi jabłko
17:35 Być dla Polski, być dla Polaków

WIECZOREM

18:10 Flesz historii
18:30 Polskie 100 lat: Wojna polska 1939
19:10 Quo vadis (2) - serial
20:05 Czas Gdyni - film dokumentalny, Polska 1988
21:05 Żeby nie było śladów - dramat obyczajowy, Polska 2021
23:45 Historia w postaciach zapisana: Spartakus. Bunt gladiatorów
01:45 Sensacje XX wieku
02:55 Było... nie minęło - kronika zwiadowców historii
03:35 Encyklopedia II wojny światowej

KINO POLSKA

RANO

06:00 Polska z góry. Zamki, dworki, pałace 3: Pomiędzy Warszawą a Łodzią
06:25 Nowy kabaretowy rejs - pr. rozryw.
07:15 Nowy kabaretowy rejs - pr. rozryw.
08:05 Polska z góry. Zamki, dworki, pałace 3: Śladami biskupów, poetów i artystów
08:45 Przygody Myszki - serial animowany
08:55 Przygody Myszki - serial animowany
09:05 Bolek i Lolek na wakacjach - serial animowany
09:15 Bolek i Lolek - serial animowany
09:40 Wierna rzeka - dramat historyczny, Polska 1983
12:45 Milioner - film obyczajowy, Polska 1977
14:50 Podróże Pana Kleksa: Wysłannicy Bajdocji (1) - film przygodowy, ZSRR/Polska 1986
16:45 Podróże Pana Kleksa: Wyspa Wynalazców (2) - film przygodowy, ZSRR/Polska 1986
18:20 Polska Kronika Filmowa
18:30 Podróż za jeden uśmiech (4) - serial
19:15 Podróż za jeden uśmiech (5) - serial
20:00 Co mi zrobisz, jak mnie złapiesz - komedia, Polska 1978
22:10 Bo we mnie jest seks - film biograf., Polska 2021
00:15 Milion dolarów - komediodramat, Polska 2010
02:50 Atrakcyjny pozna panią... - komedia, Polska 2004

TVP DOKUMENT

RANO

05:45 Dzika Polska: Mój przyjaciel Killer
06:20 Podróże z historią: Tarcza ukryta w górach
06:55 Najwspanialsze ikony natury: Woda
07:55 Zagadkowe życie ptaków miejskich: Melbourne
09:05 Opowieść o skórze - dok.
10:05 Kultura miejska: Nowy Jork
11:05 Wykrywacz kłamstw - pr. publ.
11:35 Polskie dziedzictwo - mag.
12:10 Podróże z Agatą Christie i sir Davidem Suchetem: Australia
13:05 For heroes - dok.
14:00 Najwspanialsze ikony natury: Wiatr
15:00 Zagadkowe życie ptaków miejskich: Perth - dok.
16:00 Nauka o związkach - dok.
17:00 Kultura miejska: Ateny
18:05 Jerzy Stuhr. Sam ze sobą - dok.
19:10 Podróże z Agatą Christie i sir Davidem Suchetem: Nowa Zelandia
20:10 Jeszcze lecimy - dok.
21:05 Muammar Kaddafi - w umyśle dyktatora - dok.
22:10 Tajemnice miejsc zbrodni: Trup na cmentarzu - dok.
23:15 Martwy sezon - film dokumentalny, Polska 2018
00:10 Tamte lata, tamte dni - mag. kult.
00:50 No i cóż, że do Szwecji - film dokumentalny, Polska 2008
01:40 Dzieci Kotana - film dokumentalny, Polska 2012

KULTURA

RANO

07:00 Tamte lata, tamte dni - mag. kult.
07:35 Podróże z historią: Skarb polskich pól
08:15 Porozmawiajmy szczerze
09:00 Noce i dnie (4) - serial
10:05 Jota Carlosa Saury - dokument fabularyzowany, Hiszpania 2016
11:45 Meta - film obyczajowy, Polska 1971
13:05 Reżyserzy: Robert Wise
14:05 Kolekcje: Teresa Pągowska
14:20 Niedziela z...: Kayah
15:15 Skutki noszenia kapelusza w maju - komedia obyczajowa, Polska 1993
16:50 Noce i dnie (5) - serial
17:55 Dzień z życia artysty - talk-show
18:35 Wstęp wolny! - magazyn aktualności kulturalnych
18:50 Portrety: Zaczarowany Kot. Konstanty Ildefons Gałczyński
20:00 Hala odlotów - talk-show
21:05 Czwartkowy klub filmowy: Żegnaj, przyjacielu - film sensacyjny, Francja/Włochy 1968, wyk. Alain Delon, Charles Bronson, Olga Georges-Picot
23:10 Łódź Kultury - mag. kult.
23:50 Panorama kina polskiego: Iluzja - dramat obyczajowy, Polska 2022, wyk. Agata Buzek, Marcin Czarnik, Małgorzata Hajewska-Krzysztofik, Sandra Drzymalska
01:30 Na wodach północy (1) - serial
02:45 Scena muzyczna: Big Band Śląski

TVP SPORT

RANO

05:40 Piłka nożna: STS Puchar Polski - mecz 1/8 finału: Śląsk Wrocław - Raków Częstochowa
07:45 Piłka nożna: STS Puchar Polski - mecz 1/8 finału: Piast Gliwice - Lech Poznań
09:50 Pływanie: Mistrzostwa Europy na krótkim basenie - Lublin 2025 - 3. dzień - sesja poranna
11:55 Skoki narciarskie kobiet: Zawody Pucharu Świata w Wiśle - kwalifikacje
13:15 Magazyn 2. ligi piłkarskiej
13:55 Piłka nożna: STS Puchar Polski - mecz 1/8 finału: Chojniczanka Chojnice - Korona Kielce
16:05 Kamerą TVP Sport
16:25 Mundial 2026 - Legendy miejskie: Seattle
16:55 Piłka nożna: STS Puchar Polski - mecz 1/8 finału: GKS Katowice - Jagiellonia Białystok
19:10 Skoki narciarskie kobiet: Zawody Pucharu Świata w Wiśle
20:15 Piłka nożna: STS Puchar Polski - studio
20:40 Piłka nożna: STS Puchar Polski - mecz 1/8 finału: Zawisza Bydgoszcz - Wisła Kraków
23:15 Sportowy wieczór
23:45 Pływanie: Mistrzostwa Europy na krótkim basenie - Lublin 2025
01:30 Piłka nożna: STS Puchar Polski - mecz 1/8 finału: Chojniczanka Chojnice - Korona Kielce

Program telewizyjny nie zawiera zmian w ramówkach poszczególnych stacji dokonanych po zamknięciu numeru.

eprasa.pl 50b496e5a0

W CZWARTEK, 4 GRUDNIA, POLECAMY

DOKUMENTALNY

ZACZAROWANY KOT. KONSTANTY ILDEFONS GAŁCZYŃSKI

CZWARTEK, 4.12, GODZ. 18.50, TVP KULTURA

Sylwetka poety Konstantego Ildefonsa Gałczyńskiego. Twórca, którego życie naznaczone było dramatycznymi wyborami i uwikłaniami historycznymi, pozostaje postacią niejednoznaczną: konformista czy genialny artysta? Odpowiedzi szukają literaturoznawcy i biografowie, m.in. Marta Wyka, Anna Arno, Maciej Urbanowski i Wojciech Kass. W filmie wykorzystano także archiwalne wypowiedzi Kiry Gałczyńskiej, Ireny Kwiatkowskiej i Czesława Miłosza. Dokument prowadzi widza przez dzieciństwo, młodość, początki twórczości i kolejne etapy życia poety, zestawiając je z fragmentami jego najważniejszych poematów i wierszy oraz materiałami fotograficznymi z Muzeum Literatury i Leśniczówki Pranie.

SERIAL

OJCIEC MATEUSZ

CZWARTEK, 4.12, GODZ. 21.10, TVP1

Do sandomierskiego komisariatu zgłasza się atrakcyjna Weronika Ryś, zaniepokojona zniknięciem swojego narzeczonego, koszykarza z miejscowego klubu Huberta Langego. To niejedyne tajemnicze zniknięcie. Kolejny poszukiwany – emeryt Bronisław Sośnicki – odnajduje się szybko, i to w gabinecie inspektora. Wygląda na to, że starszy człowiek cierpi na zaniki pamięci i kiedy opowiada o swoich niepokojących obserwacjach, policjanci sądzą, że to kolejne urojenia. Jedynym, który wierzy panu Bronisławowi, jest Mateusz. Tymczasem Amanda, pracująca w szkole jako katechetka, zaprasza Pączka, by opowiedział młodzieży o swoich życiowych doświadczeniach i walce z uzależnieniami.

KOMEDIA KRYMINALNA

TAJEMNICE SAINT-TROPEZ

CZWARTEK, 4.12, GODZ. 23.40, TV PULS

Każdego lata luksusowa rezydencja miliardera Tranchanta i jego żony Eliane gromadzi najznamienitszych gości z całego kraju. Jednak tym razem w nadmorskiej willi pełnej gwiazd i rekinów biznesu nic nie idzie tak, jak powinno. Najpierw tajemniczy wypadek samochodowy, a potem groźby szantażysty – wszystko to sprawia, że Tranchant wraz z małżonką postanawiają wynająć prywatnego detektywa. Niestety trwa sezon urlopowy i do dyspozycji pary pozostaje wyłącznie arogancki i skrajnie niekompetentny Boullin, który, by złapać przestępcę i rozwiązać zagadkę, postanawia podszywać się pod nowo zatrudnionego lokaja bogaczy. Plan detektywa wydaje się doskonały.

OGŁOSZENIE REDAKCYJNE

eprasa.pl 50b496e5a0