CENA 3,90 zł W TYM 5% VAT

Tygodnik Prudnicki

22 LUTEGO 2023 ROKU INDEKS 327816 ISSN 1231–904 X

NUMER 8 (1671) ROK XXXIII ISTNIEJE OD 1990 ROKU

REKLAMA

GOSPODARKA: MAMY WYSOKIE BEZROBOCIE, KTÓRE ROŚNIE. CO NA TO POLITYCY? CZYTAJ NA STR. 5

ZIELEŃ KONTRA BETON

Mieszkańcy wybrali miejsca parkingowe.

To smutna decyzja

CZYTAJ NA STR. 3

Na Osiedlu Wyszyńskiego w Prudniku w rejonie bloków od nr 1 do 23 (numeracja nieparzysta) powstanie obszerny parking. **57 osób było za, 39 przeciw, a 83… nie wiadomo.**

ISSN 1231-904X
08
9 771231 904016

POLITYKA

Burmistrzowie wpływowi na… Facebooku

Instytut Badań Internetu i Mediów Społecznościowych opracował ranking najbardziej wpływowych samorządowców w Internecie w 2022 roku. Jak wypadli w nim nasi włodarze? Na czym polega sukces burmistrzów, których na Facebooku jak na lekarstwo?

CZYTAJ NA STR. 2

ANDRZEJ DEREŃ (3), DAMIAN WICHER

REKLAMA

eprasa.pl 512ec547b4

INWESTYCJA

Dworzec od 1 marca

Oficjalne uruchomienie po modernizacji dworca autobusowego w Prudniku zaplanowano 1 marca, ale 17 lutego plac manewrowy, ul. Sądową oraz nową część parkingu oddano do publicznego użytku.

Andrzej DEREŃ

Trwająca blisko półtora roku inwestycja Gminy Prudnik polegała na całkowitej przebudowie terenu dworca. Zbudowany w okresie PRL-u pawilon został zburzony. Nowy budynek centrum przesiadkowego powstał w nowym miejscu, w ciągu elewacji innych obiektów głównej ulicy w mieście. Nowoczesny, przeszklony budynek posiada m.in. poczekalnię, biuro obsługi pasażerów, pomieszczenie socjalne dla kierowców, toalety oraz tablice elektroniczne z rozkładami jazdy. Na zewnątrz znajduje się zegar oraz podświetlany napis PRUDNIK. Z tyłu zaplanowano zadaszone stanowiska, miejsca postojowe dla autobusów i taxi oraz stojaki dla rowerów ze stacją naprawy. Od strony ul. Dąbrowskiego wygospodarowano teren na powiększenie istniejącego już parkingu wokół budynku redakcji „Tygodnika Prudnickiego" (z miejscami dla niepełnosprawnych). Cały obszar stanowi teraz funkcjonalną całość (wcześniej przedzielony był starym murem).

ANDRZEJ DEREŃ

Dworzec nie jest już ogrodzony

Inwestorem i właścicielem terenu jest Gmina Prudnik, a głównym wykonawcą była firma Polbau. ■

ŚLADEM NASZYCH ARTYKUŁÓW

To dobry człowiek

Naszą redakcję odwiedziła mieszkanka Twardawy zbulwersowana, jej zdaniem, nagonką na mieszkańca Zwiastowic, wobec którego toczy się postępowanie w sprawie zagłodzenia psa Baloo. Temat był szeroko przedstawiany w mediach, również w Tygodniku Prudnickim.

- Wstawiam się za panem (tu imię i nazwisko mieszkańca) w sprawie znęcania się nad zwierzętami. To jest nieprawda – mówi Stanisława Mucha. – Ten pies był stary, miał być uśpiony, ale uciekł weterynarzowi. Ten pan to dobry człowiek. Ile on miał już tych przesłuchań, w końcu zdjęto z niego zarzuty, ale Towarzystwo Opieki nad Zwierzętami odwołało się i teraz sąd w Opolu będzie się tym zajmował. Ten pan jest nieodporny psychicznie, opiekował się starszymi rodzicami, żona zgnięła pod pociągiem. On ma zwierzęta, dobrze się nimi opiekuje, a ktoś, komu się to nie podoba, chce go pognębić. Proszę o interwencję! (d) ■

REKLAMA

POLITYKA

Burmistrzowie wpływowi na… Facebooku

Instytut Badań Internetu i Mediów Społecznościowych opracował ranking najbardziej wpływowych samorządowców w Internecie w 2022 roku.

Andrzej DEREŃ

Określenie jest na wyrost, bo autorzy wyszli z założenia, że głównym medium społecznościowym w samorządowym przekazie informacji pozostaje Facebook, stąd raport powstał na bazie analizy ponad 450 profili prezydentów miast i burmistrzów (niestety z pominięciem wójtów) tylko z tego medium. To nieco wykrzywia obraz, ponieważ sporo osób pozyskuje informacje z pominięciem sociali, choćby korzystając z popularnych w telefonach spersonalizowanych aplikacji generujących interesujące nas wiadomości (np. Google).

Kolejnym elementem deformującym wyniki są sytuacje, kiedy lokalny włodarz używa osobistego profilu jako głównego dla kierowanego przez siebie samorządu. Tak jest na przykład w Strzeleczkach, gdzie na Facebooku nie ma profilu gminy, a wiadomości gminne publikowane są poprzez profil „Marek Pietruszka, Wójt Gminy Strzeleczki". Sytuacja pośrednia jest wtedy, kiedy na profilu włodarza publikowane są ciekawsze posty i później udostępniane są na oficjalnym profilu gminy. Dla jednych to pijarowskie sztuce w socialach, dla innych najlepszy sposób dotarcia do mieszkańców. Informowanie poprzez media społecznościowe jest różnie oceniane. Część obserwatorów krytykuje zbytnią aktywność w socialach, słusznie zauważając, że lokalny polityk zamiast skupić się na pracy, dba o własny wizerunek. Tu też pojawia się kwestia różnego rodzaju asystentów, których głównym celem jest towarzyszenie włodarzowi, by robić mu zdjęcia, filmiki i przygotowywać materiały tekstowe z ich działalności, które później zamieszczane są w Internecie. To moda, która przyszła z góry, z rządu, ministerstw, parlamentarzystów i z poziomu urzędów marszałkowskich. Co ciekawe ominęła ona sociale choćby w lokalnych samorządach niemieckich, gdzie nie przywiązuje się aż tak dużej wagi do autopromocji w Internecie. Jednym słowem czasem następuje przerost formy nad treścią i tego lokalni włodarze powinni się wystrzegać, nie uchylając się jednak całkiem od potrzeby informowania o działalności kierowanego przez siebie samorządu w mediach społecznościowych.

Piotr Bujak, burmistrz Głogówka, zajął w rankingu 70. miejsce

ANDRZEJ DEREŃ

Janusz Wójcik, burmistrz Korfantowa, jest przykładem samorządowca, który wygrywa kolejne wybory bez szczególnej autopromocji w socialach

RANKING NAJBARDZIEJ WPŁYWOWYCH

SAMORZĄDOWCÓW W INTERNECIE W 2022 ROKU (wybór)

M	BURMISTRZ	MIASTO	FANI	POLUBIENIA	POSTÓW DZIENNIE
1	Tomasz SZCZERBA	Wojkowice	22561	362746	3,73
7	Bartłomiej STAWIARSKI	Namysłów	7322	42354	1,80
55	Kordian KOLBIARZ	Nysa	8865	18478	1,14
70	**Piotr BUJAK**	**Głogówek**	**3260**	**17832**	**1,19**
106	**Grzegorz ZAWIŚLAK**	**Prudnik**	**3381**	**9147**	**0,62**
141	Andrzej KASIURA	Krapkowice	1707	5554	0,39

Sklasyfikowano 200. burmistrzów

Popularność, czy też liczba publikowanych postów na Facebooku nie zawsze ma przełożenie na faktyczne poparcie lokalnego polityka, zwłaszcza jeśli mówimy o niewielkich samorządach, gdzie ludzie znają się osobiście i czerpią wiedzę z bezpośrednich kontaktów. Profilów burmistrzowskich nie mają m.in. włodarze: Białej, Głubczyc, Głuchołaz, czy Korfantowa, a część z nich konsekwentnie wygrywa kolejne wybory. ■

Rysunkowy komentarz

Rysował: Grzegorz Weigt

eprasa.pl 512ec547b4

PROBLEM

Mieszkańcy wybrali parkingi. To smutna decyzja

Na Osiedlu Wyszyńskiego w Prudniku w rejonie bloków od nr 1 do 23 (numeracja nieparzysta) powstanie obszerny parking. 57 osób było za, 39 przeciw, a 83… nie wiadomo.

Andrzej DEREŃ

W lutym Zarząd Spółdzielni Mieszkaniowej, gospodarz terenu, dostarczył do lokatorów i właścicieli mieszkań w blokach oświadczenia, w ramach których ci mieli wyrazić zgodę, lub nie, na budowę 76. miejsc parkingowych. W ubiegłym tygodniu wywieszono ogłoszenie z wynikami. Na inwestycję zgodziło się 57 osób (59 proc. oddanych ważnych oświadczeń), 39 była przeciwna (41 proc.), przy czym oświadczenia złożyło 96 osób na 179 (54 proc.), które mogły wyrazić swoje zdanie. Jednym słowem większość osób, które zagłosowały, chce parkingów.

ANDRZEJ DEREŃ

W tym miejscu powstaną nowe miejsca parkingowe

- Wobec powyższego Zarząd Spółdzielni Mieszkaniowej w Prudniku przystępuje do realizacji przedmiotowej inwestycji – pisze w ogłoszeniu. Szacunkowy koszt inwestycji – 280 tys. zł – zostanie pokryty z funduszu remontowego mieszkańców.

Osoby, które są przeciwne inwestycji, są rozgoryczone sytuacją. Główna część kompleksu parkingowego powstanie na terenie, na którym obecnie znajdują się dwa boiska. Co prawda pamiętają one czasy słusznie minione, co nie oznacza, że teren ten nie mógł pełnić nadal funkcji sportowych lub rekreacyjnych w innej formie. Drugi, mniejszy pas miejsc parkingowych przy bloku nr 1 – 7, obok nowej drogi pożarowej, zajmie fragment zieleńca, gdzie dotąd bawiły się dzieci. Głównym argumentem za realizacją inwestycji jest niedobór miejsc parkingowych.

- A po co tutaj ten trawnik i wyasfaltowane boisko, z którego i tak nikt nie korzysta? Przecież niedaleko jest park z boiskami i ładnym placem zabaw. Ja proszę pana mam codziennie problem, żeby gdzieś postawić samochód – mówi dla „TP" jeden z mieszkańców bloków i zwolennik inwestycji.

Patrząc na mapę można odnieść wrażenie, że mieszkańcy zapragnęli, by place z ruchem samochodowym poszerzone zostały niemal pod okna ich mieszkań, redukując tym samym znacznie zieleń.

- Walczymy o więcej zieleni. Wokół nas brakuje ładnych krzewów, rabatów kwiatowych, ławek, a chce nam się zafundować, szczególnie seniorom i rodzinom, betony i dymy spalin – zauważa przeciwniczka budowy parkingów.

- Można było w tej inwestycji zadbać chociaż o boisko do kosza, z którego sporo osób korzysta z całego miasta. Tłumaczenie, że jest obok park i orlik nic nie zmienia. Mało kto chodzi z małymi dziećmi i przepycha się o miejsce z dorosłymi – komentuje inny z lokatorów.

Szkoda, że nie udało się zrealizować kompromisowego rozwiązania, uwzględniającego nowe miejsca parkingowe, ale w mniejszej liczbie, a jednocześnie stworzenie atrakcyjnych terenów zielonych w sąsiedztwie bloków z myślą o mieszkańcach, w tym dzieciach i seniorach, dla których ze względu na ograniczenia ruchowe, wypoczynek blisko domu jest czasem jedyną formą rekreacji na świeżym powietrzu. Zieleń, zwłaszcza wysoka (drzewa), wokół miejsca zamieszkania, to przywilej, a nie problem. ■

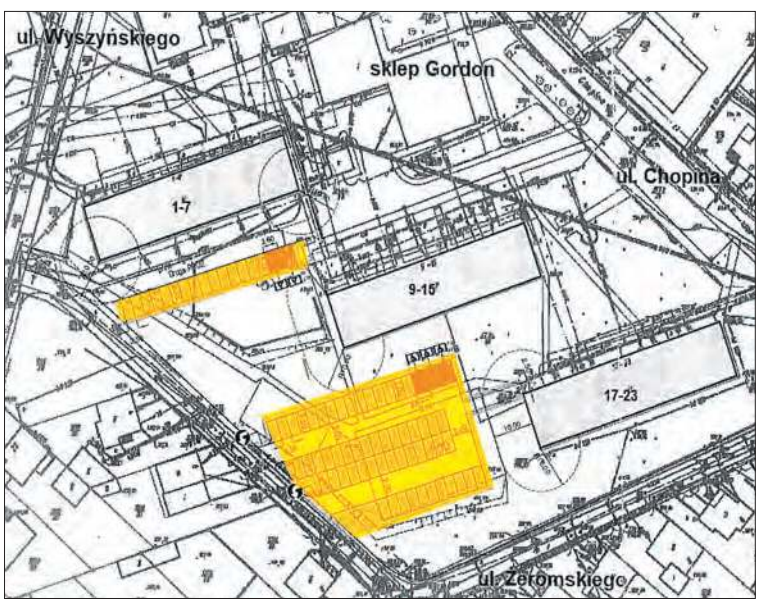

SM PRUDNIK

Plan z lokalizacją aż 76. nowych miejsc parkingowych

MS www.ms-services-london.pl
Biuro nieruchomości
skup • sprzedaż • wynajem
www.ms-services-london.pl
Prudnik, ul. Piastowska 31
e-mail: ms.services.london.pl@gmail.com
tel. 77 887 09 01, kom. 663 168 570

KOSMETYKA • FRYZJERSTWO • SOLARIUM
Elle
mgr Justyna Romaniuk
Prudnik, ul. Kościuszki 20a
(przy parkingu „Biedronki")
kosmetyka, kosmetologia estetyczna 516 049 182
fryzjerstwo damsko-męskie 660 237 240
kosmetyka-prudnik.pl
Studio Elle Prudnik
Zatrudniamy znane Wam fryzjerki: panie Anię i Iwonę (dawniej Pl. Wolności)

OMEGA OPTYK
MACIEJ LISZKA
od 1981 roku
www.omegaoptyk.com.pl
BOOM!
OKULARY
SOCZEWKI
BADANIE WZROKU
JUŻ 40 LAT JESTEŚMY Z WAMI DZIĘKUJEMY!
OMEGA OPTYK
ul. Piastowska 28
48-200 Prudnik
tel./fax 77 436 87 77

ZIELONO NAM
GARDEN & HOME
Prudnik, Powstańców Śl. 14a
czynne: pon-pt 8-20, sob 8-16
600 522 999 Zielono Nam
e-mail: agroczas@gmail.com
PROMOCJA
OBORNIK
Obornik suszony
Biovita, 20 litrów
29,99
• kwiaty (żywe i sztuczne)
• odżywki do roślin
• karma dla zwierząt
• narzędzia ogrodowe
• kamienie ogrodowe ozdobne

OazaSnu.pl
Łóżka - Materace - Artykuły do sypialni
ŚPIJ ZDROWO
SKLEP FIRMOWY PRODUCENTA ŁÓŻEK I MATERACÓW
ŁÓŻKA I MATERACE
NA DOWOLNY ROZMIAR
MARKOWE KOŁDRY
PODUSZKI I MATERACE REHABILITACYJNE
Prudnik, Rynek 25 (przy ratuszu)
www.oazasnu.pl | tel. 692 055 165
PROMOCJA
NA WYBRANE MATERACE
NOWOŚĆ
ŁÓŻKA TAPICEROWANE

REKLAMA

eprasa.pl 512ec547b4

REKLAMA

Z PORADNIKA DIETETYKA (49)

Zwykłe pieczone rzodkiewki

Karolina SIENKIEWICZ

Proste, niezwykle smaczne danie. Pieczone rzodkiewki to uniwersalna przekąska, która z powodzeniem nadaje się jako samodzielny posiłek. Smakuje wyśmienicie jako dodatek do kanapek, dań mięsnych, serów, makaronów, kaszy, ryżu. Zaskakujący smak tego dania potwierdza przekonanie, że pomysłowa gospodyni w kuchni cuda czyni. Warto pamiętać o tym, że nie potrzeba wiele, aby przygotować smaczny i zdrowy posiłek. Zachwyt nad zwykłymi pieczonymi rzodkiewkami w czasach nadmiaru i przepychu przypomina o najważniejszym. Nie żyjemy po to, aby jeść, lecz jemy po to, aby żyć. Najlepiej jak najdłużej... ■

FOTOGRAFIA WŁASNA

Autorka jest psychodietetykiem
(oferta w dziale „Medycyna i zdrowie")

Skład:

* 2 pęczki świeżych rzodkiewek
* 3 łyżki oliwy z oliwek
* przyprawy: pieprz ziołowy, ulubione zioła, sól

Przygotowanie:

Myjemy dokładnie rzodkiewki i obieramy z szypułek. Układamy rzodkiewki w naczyniu żaroodpornym i posypujemy przyprawami. Polewamy wszystko oliwą z oliwek i zapiekamy. Czas pieczenia ok. 25 min w temp. 180 st. Rzodkiewki powinny być miękkie. Podczas pieczenia zmieniają kolor na bladoróżowy. Na zdrowie!

REKLAMA

eprasa.pl 512ec547b4

GOSPODARKA A POLITYKA

Mamy wysokie bezrobocie, które rośnie. Co na to politycy?

Wysokie i rosnące bezrobocie w powiecie prudnickim jest prostą konsekwencją pomijania przez decydentów lokalizacji dużych i średnich zakładów.

Andrzej DEREŃ

W okresie od listopada do grudnia ubiegłego roku stopa bezrobocia w powiecie prudnickim wzrosła o 0,2 proc do 9,2. Średnia dla województwa na koniec 2022 r. wynosiła 6,1 proc. Tylko w jednym powiecie bezrobocie było nieco wyższe niż w Prudniku - głubczyckim – 10, a w pozostałych dziesięciu niższe, w widełkach od 3 (Opole) do 9,1 (namysłowski).

Zdecydowanie niepokojącą informacją jest to, że w perspektywie roku (koniec 2021 i 2022) stopa bezrobocia w powiecie prudnickim wzrosła z 8,5 do 9,2 proc., gdy średnia dla województwa za ten sam okres pozostała niemal bez zmian – 6 do 6,1 proc. (dane Urzędu Statystycznego w Opolu).

Gdzie te niskie bezrobocie?

Jeśli więc słyszycie w mediach, że dzięki polityce rządu w Polsce mamy rekordowo niskie bezrobocie, to na pewno ta fraza nie dotyczy Polski prudnickiej. U nas rząd się nie postarał, pewnie również dlatego, że wszystkie ważniejsze, nowe zakłady, które zbudowano w ostatnich latach w województwie opolskim, a na których lokalizacje miała wpływ władza (strefy ekonomiczne), lokalizowane były prawie wszędzie, tylko nie w powiecie prudnickim. Można powiedzieć, że to biznes decyduje, ale tak nie jest, albo tylko w części. Gro takich właśnie decyzji, wynikających również z konkretnych benefitów państwa, zapada na poziomie Opola i Warszawy.

Jaki z tego wniosek? Kontynuacja tej polityki będzie sprawiać, że trwać będą a nawet pogłębiać dysproporcje rozwojowe między nieodinwestowanymi powiatami, a miastami, które odgórna władza, warszawska i opolska, docenia. Miło, że rząd, czy dzielący unijnymi środkami samorząd wojewódzki, dają na teren gmin powiatu prudnickiego środki na inwestycje i zadania publiczne, ale liczby nie wskazują, byśmy kwotowo byli jakoś wyróżniani. To zresztą kwestia drugorzędna, bo pieniądze na drogi, stadiony, ścieżki rowerowe, czy inne obiekty użyteczności publicznej, albo organizacje imprez, to normalność, a nie wyjątkowość. Kluczowe są inwestycje generujące nowe miejsca pracy, samofinansujące się lub opłacane z budżetu państwa, czy województwa, a więc nie obciążające lokalnego budżetu. Bez ludzi z dobrze płatną, stabilną pracą, tzw. klasy średniej, nie będzie aktywnego społeczeństwa obywatelskiego, rozwijającego się sportu, sponsoringu, czy presji na jakość edukacji. Ludzie będą zabiegani załatwianiem codziennych spraw egzystencjalnych, dorabianiem do pensji, a nie tym, jak organizować sobie czas wolny, czy w jakiej formie działać społecznie na rzecz innych. Protezą aktywności będzie roszczeniowa postawa i oczekiwanie, by coś się wokół zadziało, by było lepiej i tu dość oczywiste stwierdzenie, że punktem zbornym owych pretensji będą lokalne władze – burmistrz, wójt, starosta.

ANDRZEJ DEREŃ

Ściąganie prywatnych inwestorów to slogan, ale trudno szukać innych działań, które miałyby bardziej wartościowy wpływ na lokalny rozwój. Podobnie pozytywne oddziaływanie miałyby zakłady, urzędy, placówki medyczne, szkoły i inne instytucje finansowane z budżetu państwa.

Jeśli więc czytelnik odczuwa, że w Prudniku panuje marazm i zniechęcenie, to mam nadzieję, że ten tekst w części wyjaśnił ten mechanizm. To nie żadne mityczne fatum ciążące nad miastem i jego obywatelami.

Smutna konkluzja tej części tekstu jest taka, że przez ostatnie dwie dekady nie podjęto żadnej, strategicznej decyzji doprowadzającej z poziomu władz państwa lub regionu do lokalizacji w powiecie choćby średniego, prywatnego zakładu lub instytucji państwowej finansowanej z poziomu Warszawy. Trudno tu mówić o Hennigesie, którego gorączkowo ściągnięto do Prudnika w obliczu ucieczki z miasta do innego powiatu zakładu firmy Coroplast. To było ratowanie sytuacji, a nie rozwój.

Twój głos za… most

W tym roku mamy wybory parlamentarne. To nie tak, że kandydaci będą nam obiecywali niestworzone rzeczy. Moim zdaniem nie zaproponują ziemi prudnickiej nic o znaczeniu strategicznym, co pozwoliłoby Prudnikowi choć trochę odzyskać utraconych funkcji. Pamiętacie poprzednią kampanię? Na przykład wymyślony naprędce temat „trzeciego" mostu, który oczywiście umarł, a który wynikł z aktualnego wówczas problemu budowy przeprawy na ul. Batorego? Niesamowite! Czy politycy naprawdę tak nisko oceniali aspiracje prudnickich wyborców, że chcieli kupić ich głosy obietnicą budowy dodatkowego mostu? Serio? Oczywiście, posłowie nie są od obiecywania lokalnym społecznościom, tylko mają się głowić nad naprawą Rzeczypospolitej. Jasne… Wystarczy, że za kilka miesięcy nieco podgłośnimy radio, czy otworzymy gazety i szybko dotrze do nas, że w kraju i na Opolszczyźnie płynąć będzie szerokim strumieniem lista lokalnych obietnic polityków. I część tych obietnic zostanie spełniona. A co dla nas? Zafiksowani politycznie mieszkańcy i tak będą głosować podle swoich preferencji politycznych, a nie tego, że lokalnie można byłoby coś na tych wyborach zyskać. Ważna rola w tej politycznej grze należeć będzie do burmistrzów, wójtów i starostów, który muszą odważnie, jasno, może nawet na wyrost, wyartykułować, czego konkretnego chcą na swoim terenie i czego oczekują od przyszłych posłów i senatorów. Tu też jest Polska. ■

NA DRODZE

Po alkoholu za kierownicą

Również w dni robocze policja łapie uczestników ruchu, którzy siadają za kierownicę pod wpływem alkoholu.

KPP PRUDNIK

Za jazdę w stanie nietrzeźwości grozi do 2 lat więzienia, sądowy zakaz prowadzenia pojazdów oraz wysoka kara grzywny.

Tak było w piątek rano 10 lutego podczas akcji „Trzeźwy poranek". Już o godz. 9.00 policjanci informowali o zatrzymaniu dwóch kierowców, którzy zdecydowali się na jazdę po alkoholu: - Nieodpowiedzialni kierowcy stracili swoje prawo jazdy.

Za jazdę w stanie nietrzeźwości grozi do 2 lat więzienia, sądowy zakaz prowadzenia pojazdów oraz wysoka kara grzywny.
- Takie akcje mają na celu poprawę bezpieczeństwa na drogach. Umożliwiają wyeliminowanie osób, które kierując pod wpływem alkoholu, stwarzają ogromne zagrożenie w ruchu drogowym – dodają policjanci. ■

REKLAMA

eprasa.pl 512ec547b4

GŁOGÓWEK

Nowe wozy z Interregu

Po kolejne środki z programu Interreg chcą sięgnąć Gminy Głogówek i Město Albrechtice. Tym razem Polacy i Czesi razem chcą złożyć wniosek o dofinansowanie zakupu dwóch średnich samochodów strażackich dla jednostek OSP w kwocie ok. 800 tys. euro. Planowane są też wspólne spotkania integrujące seniorów z obu gmin. (d) ■

ANDRZEJ DEREŃ

Przez kilkadziesiąt minut przejazd drogą krajową był zamknięty

PRUDNIK

Potrącenie pieszej

W czwartek 9 lutego na skrzyżowaniu ulic Kościuszki i Gimnazjalnej doszło do wypadku z udziałem pieszego.

Jak wstępnie ustalili pracujący na miejscu policjanci ruchu drogowego, 72-latek jadący renault potrącił kobietę przechodzącą przez oznakowane przejście dla pieszych. Kobieta z obrażeniami ciała została zabrana do szpitala – informował krótko po wypadku oficer prasowy Komendy Powiatowej Policji w Prudniku asp. Andrzej Spyrka.

Kierowca był trzeźwy. Poruszał się pojazdem z dolnośląskimi tablicami rejestracyjnymi. (d) ■

REKLAMA

POWIATOWA BIBLIOTEKA POGRANICZA

Nowe tomy do domowych bibliotek!

Nie ustaje ofensywa wydawnicza Starostwa Powiatowego w Prudniku! Inicjator tych działań, starosta Radosław Roszkowski zaprasza miłośników sportu i lokalnej historii na promocje aż trzech najnowszych publikacji Samorządu Powiatu Prudnickiego. A są to książki wydane w ramach dwóch projektów.

Pierwszy z nich, „Śladami Mistrzów Pogranicza", pozwolił na przygotowanie i wydrukowanie tomu „Kolarstwo" oraz publikacji „Eryk Murlowski – biografia" . Ich promocja odbędzie się 27 lutego 2023r., o godzinie 18:00, w Sali „Arsenał" Muzeum Ziemi Prudnickiej, przy ul. Chrobrego 5.

Pozycja „Śladami Mistrzów Pogranicza - Kolarstwo" – opisuje dzieje cyklistyki na Ziemi Prudnickiej, na tle rozwoju tej dyscypliny sportu na Opolszczyźnie, po 1945r. Czytelnik będzie mógł poznać bliżej sylwetki Joachima Halupczoka, Benedykta Kocota, Edwarda Barcika oraz Prudniczan: Stanisława Szozdy, Franciszka Surmińskiego i nie tylko... Wielość zgromadzonego materiału przez autorów: Bogdana Kocińskiego, Janusza Stefankę, Jana Siekańca i Radosława Roszkowskiego, ale także np. fotografa Jerzego Stęplewskiego oraz potrzeba doprecyzowania i rozwinięcia biografii kolejnych bardzo dobrych zawodników z terenu Ziemi Prudnickiej, każe podjąć prace nad kolejnym, uzupełniającym tomem tej publikacji.

Drugą nowością wydawniczą w ramach projektu „Mistrzów Pogranicza" jest biografia mistrza monocykli i jujitsu, regionalisty i społecznika z Chrzelic - Eryka Murlowskiego, autorstwa Bartosza Sadlińskiego, opisuje niezwykły życiorys i ogromne pasje targające życiem tego przedwcześnie zmarłego, niezwykle zasłużonego „Człowieka Renesansu".

Kolejny projekt, pn.: „Kresowe Sagi Prudniczan i Krnovian" zawiera ogromną księgę pod tym samym tytułem, będącą pokłosiem ogłoszonego przez Starostwo Powiatowe konkursu, związanego z upamiętnieniem dziejów Rodzin, które przybyły na teren Prudnika i sąsiedniego, czeskiego Krnova, z dawnych Kresów Wschodnich II RP. Promocja publikacji odbędzie się - 28 lutego 2023r., o godzinie 18:00, w Kinie „Diana" w Prudniku, przy ul. Mickiewicza 1. Redaktorem publikacji jest prudnicki historyk Łukasz Kluza, wśród autorów odnajdujemy liczne grono bardziej lub mniej znanych mieszkańców Pogranicza.

Podczas spotkania promocyjnego zaprezentowany zostanie film pt. „Okruchy Wspomnień", w reż. Karola Jensz-Stawowczyka oraz edukacyjna prelekcja Pana Arkadiusza Victora, dotycząca genezy nacjonalizmu na Ukrainie. Oba materiały zostały przygotowane przez Delegaturę Instytutu Pamięci Narodowej w Opolu. ■

Spotkanie promocyjne

„Śladami Mistrzów Pogranicza"
„Eryk Murlowski - biografia"

Muzeum Ziemi Prudnickiej
27 lutego (poniedziałek)
godz. 18.00

Spotkanie promocyjne

„Kresowe Sagi Prudniczan i Krnovian"

Kino „Diana" w Prudniku
28 lutego (wtorek)
godz. 18.00

CZ PL PŘEKRAČUJEME HRANICE PRZEKRACZAMY GRANICE 2014—2020
EVROPSKÁ UNIE / UNIA EUROPEJSKA
EVROPSKÝ FOND PRO REGIONÁLNÍ ROZVOJ
EUROPEJSKI FUNDUSZ ROZWOJU REGIONALNEGO
INSTYTUT PAMIĘCI NARODOWEJ

Projekt Powiatu Prudnickiego współfinansowany jest ze środków Europejskiego Funduszu Rozwoju Regionalnego w ramach programu INTERREG V-A Republika Czeska – Polska oraz ze środków Budżetu Państwa.

ARTYKUŁ SPONSOROWANY

eprasa.pl 512ec547b4

Informator Samorządowy Gminy Prudnik

Masz jeszcze szansę na mieszkanie!

Nabór wniosków na mieszkanie w planowanym budynku przy ul. Fränkla 1 trwa. Gmina Prudnik czeka na wnioskodawców do pierwszych dni marca. To ostatnia szansa by stać się najemcą jednego z 16 nowoczesnych mieszkań w budynku z windą.

Fränkla 1 – to mieszkaniowa inwestycja gminy Prudnik, realizowana przez Prudnickie Towarzystwo Budownictwa Społecznego, w rejonie ulic Skowrońskiego i Fränkla, a także pierwszy budynek, który powstanie w ramach budowy nowego osiedla mieszkaniowego.

Ogólne informacje

W pobliżu nowego osiedla znajduje się wszystko, czego potrzeba na co dzień – lokale usługowe, dyskonty spożywcze, szkoła, przedszkole, żłobek, place zabaw, boiska oraz basen. W sąsiedztwie znajdują się także przystanki darmowej komunikacji miejskiej.

W nowoczesnym budynku wyposażonym w windę oferujemy 16 mieszkań, 2 lub 3-pokojowych o metrażach od 48 m2 do 74 m2. Każde mieszkanie posiada taras lub balkon.

Aby stać się najemcą jednego z lokali należy wystartować w naborze ogłoszonym przez gminę Prudnik. Warunkiem uczestnictwa w naborze jest poprawne wypełnienie wniosku wraz z załącznikami. Wniosek można pobrać z strony www.prudnik.pl/frankla1/wniosek-na-mieszkanie lub odebrać w Urzędzie Miejskim.

Proponujemy dwa progi partycypacji 15 % lub 30 % – jak szacunkowo przekłada się na kwotę partycypacji dowiecie się w zakładce najczęściej zadawane pytania. Ze względu na wcześniejsze zakwalifikowanie części najemców nie wszystkie lokale mieszkalne mogą być dostępne.

Informacje o budynku

Budynek składać się będzie z czterech kondygnacji nadziemnych, na których zlokalizowanych będzie 16 lokali mieszkalnych oraz jednej kondygnacji podziemnej (część piwniczna) z komórkami lokatorskimi oraz pomieszczeniami technicznymi i gospodarczymi. Na każdej kondygnacji nadziemnej zlokalizowane zostaną 2 mieszkania dwupokojowe o powierzchni od 48,74 m2 do 59,94 m2 oraz 2 mieszkania trzypokojowe o powierzchni od 69,38 m2 do 74,12 m2.

Budynek dodatkowo zostanie wyposażony w windę. Budynek będzie również w pełni przystosowany dla osób niepełnosprawnych (na parterze jedno z mieszkań przystosowane na potrzeby osoby z niepełnosprawnością ruchową).

Co warto podkreślić mieszkania wykończone są „pod klucz". Ściany pomalowane, na podłogach kafelki lub panele. Kuchnia lub aneks kuchenny wyposażone w czteropalnikową kuchenkę elektryczną z piekarnikiem oraz zlewozmywak z szafką.

W kuchni i łazience zamontowane baterie z głowicą standardową.

Kto może zostać najemcą?

Zgodnie z zapisami ustawy z dnia 8 grudnia 2006 r. o finansowym wsparciu niektórych przedsięwzięć mieszkaniowych średni miesięczny dochód gospodarstwa domowego w roku poprzedzającym rok, w którym zawierana jest umowa najmu lokalu mieszkalnego nie może przekraczać:

a) 75% w jednoosobowym gospodarstwie domowym (4.689,70 zł),
b) 105% w dwuosobowym gospodarstwie domowym (6.565,59 zł),
c) 145% w trzyosobowym gospodarstwie domowym (9.066,77 zł),
d) 170% w czteroosobowym gospodarstwie domowym (10.630,00 zł),
e) 170% w gospodarstwie domowym większym niż czteroosobowe powiększone o dodatkowe 35% na każdą kolejną osobę w gospodarstwie domowym – iloczynu wysokości ostatnio ogłoszonego przeciętnego wynagrodzenia miesięcznego brutto w gospodarce narodowej w województwie, na terenie którego położony jest lokal mieszkalny, oraz współczynnika 1,2. (w gospodarstwie pięcioosobowym: 12.818,51 zł).

Jaki będzie koszt partycypacji?

Partycypacja w TBS, to wkład najemcy w koszty budowy lokalu i ze względu na strukturę finansowania nie może przekroczyć 30% tej wartości. Jest to jeden z bardzo ważnych warunków ubiegania się o mieszkanie w tych zasobach.

Obowiązkowa do wpłaty przez najemcę wysokość kwoty partycypacja w kosztach budowy lokalu wynosi 15% lub 30%. Osoba składające wniosek o zawarcie umowy najmu ma do wyboru wybór jednej z w/w opcji. W przypadku zadeklarowania kwoty partycypacji:

1) w wysokości 15% – umowa najmu lokalu mieszkalnego zawarta zostanie na czas nieoznaczony, bez możliwości ubiegania się o jego nabycie na własność,
2) w wysokości 30% – umowa najmu lokalu mieszkalnego zawarta zostanie na czas nieoznaczony z możliwością ubiegania się o jego nabycie na własność, lecz nie wcześniej niż po 15 latach najmu (zmiana umowy najmu na umowę najmu instytucjonalnego z dojściem do własności).

Wpłacona kwota partycypacji podlega zwrotowi w zwaloryzowanej wielkości w przypadku rezygnacji z najmu lub zaliczana jest w poczet ceny wykupu mieszkania od Prudnickiego TBS Sp. z o.o., do którego może dojść na wniosek najemcy lokalu najwcześniej po 15 latach jego najmu.

Czy mieszkanie będzie można wykupić?

Tylko najemca, który wpłaci kwotę partycypacji w wysokości 30% kosztów budowy lokalu będzie mógł najwcześniej po 15 latach najmu wykupić mieszkanie. Decyzję o zmianie umowy najmu na umowę najmu instytucjonalnego z dojściem do własności może podjąć najemca lokalu już po upływie 5 lat od podpisania umowy partycypacji.

Skąd pobrać wniosek?

Wniosek można pobrać z naszej strony internetowej www.prudnik.pl/frankla1/wniosek-na-mieszkanie, a wersji papierowej dostępny jest w Urzędzie Miejskim w Prudniku przy ul. Kościuszki 3 oraz w budynku Prudnickiego Towarzystwa Budownictwa Społecznego przy ul. Mickiewicza 7. ■

MIESZKANIE					SZACUNKOWA WYSOKOŚĆ KWOTY PARTYCYPACJI	
NR	KONDYGNACJA	LICZBA POKOI	POWIERZCHNIA	POWIERZCHNIA KOMÓRKI LOKATORSKIEJ (NIEWLICZANA DO CZYNSZU)	15%	30%
1	parter	2 pokoje	48,74 m²	5,16 m²	54.543,96 zł	109.087,43 zł
2	parter	3 pokoje	69,38 m²	6,70 m²	77.641,77 zł	155.282,85 zł
3	parter	3 pokoje	71,75 m²	6,71 m²	80.293,99 zł	160.587,26 zł
4	parter	2 pokoje	58,84 m²	6,50 m²	65.846,67 zł	131.692,75 zł
5	I piętro	2 pokoje	54,20 m²	5,48 m²	60.654,14 zł	121.307,73 zł
6	I piętro	3 pokoje	74,12 m²	6,89 m²	82.946,21 zł	165.891,68 zł
7	I piętro	3 pokoje	71,64 m²	6,71 m²	80.170,89 zł	160.341,07 zł
8	I piętro	2 pokoje	58,43 m²	5,48 m²	65.387,84 zł	130.775,10 zł
9	II piętro	2 pokoje	54,11 m²	5,16 m²	60.553,42 zł	121.106,30 zł
10	II piętro	3 pokoje	70,92 m²	6,71 m²	79.365,15 zł	158.729,60 zł
11	II piętro	3 pokoje	72,96 m²	6,89 m²	81.648,08 zł	163.295,42 zł
12	II piętro	2 pokoje	58,59 m²	5,48 m²	65.566,90 zł	131.133,21 zł
13	III piętro	2 pokoje	59,94 m²	5,48 m²	67.077,66 zł	134.154,71 zł
14	III piętro	3 pokoje	70,43 m²	6,71 m²	78.816,80 zł	157.632,90 zł
15	III piętro	3 pokoje	72,95 m²	6,71 m²	81.636,89 zł	163.273,04 zł
16	III piętro	2 pokoje	58,18 m²	6,50 m²	65.108,07 zł	130.215,57 zł

eprasa.pl 512ec547b4

WSPARCIE

Tu uzyskasz bezpłatną pomoc

Od 20 do 24 lutego w sądach rejonowych na terenie całego kraju udzielane są bezpłatne porady prawne. Akcja organizowana jest w związku z obchodami Tygodnia Pomocy Osobom Pokrzywdzonym Przestępstwem.

Dyżury w Sądzie Rejonowym w Prudniku w wymienione dni odbywają się w godz. 10:00 – 13:00 (ul. Kościuszki 5, parter, pok. 56, tel. 77 443 86 16).

Dodatkowo o pomoc materialną można też zwrócić się do podmiotów, które świadczą takie wsparcie. W powiecie prudnickim jest to Lokalny Punkt Pomocy Pokrzywdzonym Przestępstwem w Prudniku (Pl. Farny 2, czynny: wtorek 9:00 - 14:00, środa 9:00 - 14:00, tel. 885 655 026. (d) ■

Gminne Centrum Kultury w Białej

GCK w Białej zaprasza Panie na

Dni Kobiet

8-11 marca 2023

8.03. (środa)
godz. 19:00 - otwarte zajęcia jogi z Joanną Zmarzlik - sala GCK w Białej
9.03. (czwartek)
godz. 17:00 - spektakl komediowy:
Biuro (nie)matrymonialne - sala widowiskowa UM w Białej - wstęp wolny - darmowe wejściówki do odebrania w GCK
10.03. (piątek)
godz. 17:00 - warsztaty wyplatania makram z Magdaleną Rojek, pokaz masażu z Joanną Zmarzlik, tańce i ognisko, poczęstunek, Ceremonia Kakao i nocleg w GCK w Białej
11.03. (sobota)
godz. 10:00 - poranna joga z Joanną Zmarzlik,
godz. 12:00 - trening ciała i umysłu z Żanetą Ściwarską w GCK w Białej

Na warsztaty i trening obowiązują zapisy pod nr tel. 77 438 70 26 wew. 22

OGŁOSZENIE

Burmistrz Białej oraz GCK w Białej zaprasza na spektakl komediowy

Gminne Centrum Kultury w Białej

BIURO (NIE) MATRYMONIALNE

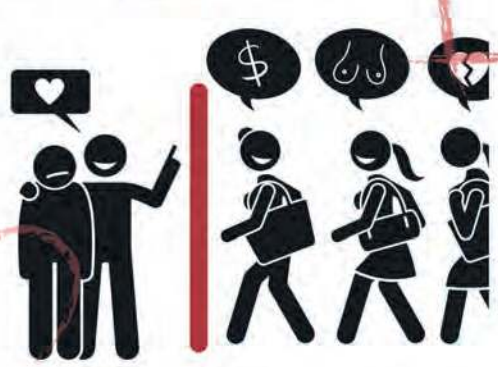

(NIE)SZUKAJ SWOJEJ DRUGIEJ POŁÓWKI.

9 MARCA GODZ. 17.00

SALA WIDOWISKOWA UM W BIAŁEJ

Stowarzyszenie PEK
Tekst Andrzeja Dembończyka
W reżyserii Bartłomieja Hauke
Muzyka - Krzysztof Dereszyński

Darmowe wejściówki do odbioru w GCK w Białej Rezerwacja pod numerem tel. 774387026

INWESTYCJE

Orliki do odświeżenia

Ministerstwo Sportu i Turystyki opublikowało listę projektów, które uzyskały dofinansowanie w ramach programu modernizacji kompleksów sportowych Moje Boisko – Orlik 2012.

Andrzej DEREŃ

Łącznie na terenie kraju wsparto zadania dla 170 obiektów. 130 wniosków oceniono negatywnie.

Na ziemi prudnickiej środki spłyną do Gmin Głogówek i Prudnik oraz Powiatu Prudnickiego.

W przypadku Głogówka zmodernizowane zostanie boisko przy Szkole Podstawowej nr 2.

- Za te pieniądze zmodernizujemy ogrodzenie wraz z piłkochwytami (nie będzie już odwiedzin u sąsiadów po wybitą piłkę), a oświetlenie zmienimy na ledowe, więc celność strzałów zawodników też się powinna poprawić. Całość prac będzie kosztować 137 tys. zł – wyjaśnia burmistrz Piotr Bujak.

Gmina Prudnik otrzyma większe dofinansowanie, bo 294,6 tys. zł i dotyczy ono Orlika w Parku Miejskim. W tym wypadku planowana jest wymiana sztucznej nawierzchni boisk.

Powiat Prudnicki z dofinansowaniem 163,6 tys. przebuduje boisko sportowe oraz zmodernizuje budynek zaplecza na terenie Powiatowego Kompleksu Sportowego obok ul. Reja.

Na terenie województwa opolskiego dofinansowane otrzymały również Gminy: Izbicko, Jemielnica, Kluczbork, Lewin Brzeski, Olesno, Otmuchów i Popielów oraz Powiat Strzelecki. ■

ANDRZEJ DEREŃ

Ze środków państwa i samorządu odnowiony zostanie między innymi gminny kompleks boisk w prudnickim parku

MIKULOWICE

Wyciek z niebezpieczną substancją

Na byłym przejściu granicznym w Mikulowicach odbyły się dwudniowe, polsko-czeskie ćwiczenia (14 – 15 lutego). Scenariusz przewidywał dramatyczne w skutkach zdarzenie.

Andrzej DEREŃ

CZESKA STRAŻ POŻARNA

Ćwiczenia zorganizowano na terenie byłego przejścia granicznego Głuchołazy - Mikulovice

Na drodze doszło do zderzenia samochodu osobowego z ciągnikiem z cysterną zawierającą kwas azotowy. Cysterna z impetem wjechała w budynek byłego urzędu celnego. Byli ranni, w tym osoby uwięzione pod gruzem. Wyciekająca z cysterny substancja groziła zatruciem wód płynącej nieopodal Białej Głuchołaskiej, w tym znajdującego się nieopodal ujęcia wody.

ANDRZEJ DEREŃ

Dobra wymiana informacji to jeden z kluczowych elementów przebiegu akcji ratowniczej. W sieci kontaktowej online na czas ćwiczeń znalazło się Biuro Euroregionu Pradziad w Prudniku.

W ćwiczeniach wzięły udział zastępy straży pożarnej z obu stron granicy oraz policja, ratownicy medyczni, służby samorządów lokalnych, Straż Miejska z Głuchołaz oraz lokalne i regionalne centra zarządzania kryzysowego. Rola wspierająca przypadła biurom Euroregionu Pradziad, w tym w Prudniku, gdzie testowano system kontaktu online w oparciu o wielkoekranowe urządzenia. Przebieg akcji obserwował m.in. prezes Stowarzyszenia Gmin Polskich Euroregionu Pradziad Radosław Roszkowski.

– W ćwiczeniach zastosowaliśmy nowe narzędzia techniczne pozyskane z europejskich projektów, takie jak drony, systemy kamer czy detektory temperatury ciała – informują strażacy komendy krajowej czeskiej straży pożarnej w Ołomuńcu. ■

eprasa.pl 512ec547b4

Krajobrazy

MAGAZYN WIEŚCI GMINNYCH

JASIONA

Wybuchła butla z gazem

W piątek (17 lutego) nad ranem w Jasionie doszło do wybuchu butli z gazem w domu jednorodzinnym. Nikt nie poniósł obrażeń, ale budynek został znacznie uszkodzony. - Powiatowy Inspektor Nadzoru Budowlanego poinformował mnie, że mieszkańcy w trybie natychmiastowym muszą opuścić swój dom – informował w piątek Radio Opole wójt gminy Lubrza Mariusz Kozaczek. (d) ■

MIĘDZY DYTMAROWEM I SKRZYPCEM

Dziurawa droga przy nowym chodniku

Tak to wygląda w tej chwili od ubiegłego roku, gdy zbudowano nowy chodnik łączący sąsiednie sołectwa, ale już w tym roku się zmieni, bo droga planowana jest do poprawy.

Marek KARP

Mówią mieszkańcy, że to droga „bardziej dla Skrzypca", bo kościół, szkoła, przedszkole - wszystko w Dytmarowie, więc w tym kierunku częściej zmierzają od Skrzypca. O bliskości i powiązaniach obu sołectw świadczyła też miniona, ale dobrze wspominana tradycja wspólnie organizowanych „mikołajkowych" imprez dla dzieci, choć nie było jeszcze ani chodnika, ani drogi. Ewentualna tylko droga dla czytelników, to już w stronę Skrzypca, bo tam jest filia biblioteki. Po obu stronach cieszą się od ubiegłego roku nowym chodnikiem, a w tym roku perspektywą - ujętej już w planach - nowej drogi. W obu sołectwach żyją swoimi problemami.

Elżbieta Laszczak - sołtys Skrzypca, myśli o oświetleniu zupełnie nowego osiedla. Budują się i miejscowi i przyjezdni. W ubiegłym roku gmina postawiła już trzy solarne latarnie, ale w tym roku - z funduszu sołeckiego - trzeba oświetlenie jeszcze uzupełnić. Trochę własny fundusz został obcięty, bo wójt zbiera na wkład własny gminy do wspomnianego już remontu drogi między Skrzypcem i Dytmarowem. Ruszyły ferie zimowe i zawsze biblioteka w Wiejskim Domu Kultury prowadziła zajęcia z dziećmi. Ale jest zima i nie działa piec. To jest niesamowita historia i zdarzenie, jakie przeżyli uczestnicy balu sylwestrowego. Nad ranem wybuch, pożar, panika. Jest problem. Ale ruszyły też ferie. Eksperymentalne - bo dyrektor GOK-u zarządził spotkanie i zajęcia dla dzieci z całej gminy w Lubrzy.

LESZEK SRĘBACZ

Droga między Skrzypcem a Dytmarowem już w tym roku się zmieni

W Dytmarowie, sołtys - Leszek Srębacz chwali się zakończeniem elewacji kościoła i zagospodarowaniem placu obok. 370 ton kamienia z Dębowca na utwardzenie. Te trzy ary powierzchni w pierwotnych planach miało być przeznaczone na plac zabaw, ale niestety miejsce jest w pasie drogi i przepisy nie pozwalają na taką lokalizację. Jest tu miejsce postojowe, miejsce rekreacyjne, ale najważniejsze, że nie jest już bezużyteczne, zarośnięte i wygląda estetycznie. Zabrakło niestety funduszy na ogrodzenie, więc to zadanie wchodzi do tegorocznego planu. Elewacja w kościele, to kolejny krok w wieloletnim cyklu remontowym. I szykują się nowe sprawy. Wewnątrz sypie się tynk, na dachu blacha leży 50 lat i wytrzymuje, ale stuletnia więźba już dawno przypomina o swoich potrzebach. Sołtys myśli o włączeniu się do ogłoszonego rządowego programu odbudowy zabytków „Polski Ład dla kultury". ■

KORFANTÓW

Dom dla dzieci

Ten sympatyczny domek na zdjęciu, to inwestycja starostwa w Nysie z przeznaczeniem na placówkę opiekuńczo-wychowawczą.

Marek KARP

Trzy takie placówki: w samej Nysie oraz w Jasienicy i Paczkowie, dotychczas funkcjonują w powiecie nyskim. Ogólne przepisy określają jednolite standardy, jednakowe dla wszystkich i zgodnie z nimi nie powinno w żadnej placówce być więcej niż czternaścioro dzieci. Ponieważ w tych wspomnianych przekroczone już zostały wyznaczone limity, była konieczność rozdzielenia dzieci i budowy nowych domów: w Korfantowie, a także - planowane - drugi w Nysie oraz w Otmuchowie.

W domu przewidziane są wyposażone pokoje, jadalnia, pomieszczenia dla wychowawców i do zajęć wspólnych. W budynku trwają prace wykończeniowe i przygotowania do otwarcia. Placówka w Korfantowie podlega starostwu powiatowemu i działać będzie pod bezpośrednią opieką Powiatowego Centrum Pomocy Rodzinie.

W powiecie prudnickim takie placówki powstały w Mochowie i Prudniku. ■

POWIAT NYSKI

Placówka opiekuńczo-wychowawcza powiatu nyskiego

POWIAT PRUDNICKI

Jest szansa na remont drogi w Szybowicach

Samorząd Powiatu Prudnickiego zwrócił się do Gminy Prudnik o partycypację w kosztach remontu dróg powiatowych Wierzbiec – Szybowice oraz w Szybowicach. Priorytetem jest ta druga droga.

Andrzej DEREŃ

Starosta prudnicki Radosław Roszkowski chce pozyskać na ten cel środki z budżetu państwa w ramach ogłoszonego niedawno programu dotyczącego remontu dróg. Liczy również, powołując się na dawniejsze ustalenia, że gmina będzie partycypowała w kosztach. Podobne wnioski rozesłane zostały również do innych gmin, na których terenie planowane są odnowy powiatowych dróg. Wysokie finansowanie zadań rzędu 80 proc. pozwoliłoby lokalnym samorząd dołożenie się tylko po 10 proc.

DAMIAN WICHER

W przypadku pozytywnej informacji o dofinansowaniu, inwestycja w Szybowicach zrealizowana zostanie jeszcze w tym roku.

- Gorzej będzie jeśli otrzymamy tylko 50 proc., bo wtedy, gdyby wszystkie samorządy zgodziły się partycypować, to byłoby po 25 proc. i to byłyby znaczące kwoty – mówi starosta.

Problemem proceduralnym jest to, że pozyskane środki na remonty, zgodnie z intencją rządu, mają być finansowane wyłącznie w ramach wydatków bieżących, a nie z inwestycji, co znacznie ogranicza możliwości finansowe samorządów.

Remont drogi w Szybowicach odkładano przez szereg lat, tłumacząc to planowaną kanalizacją miejscowości. Z chwilą jej zakończenia w końcu pojawia się szansa jej odnowienia. Inwestycja z pewnością nie będzie łatwa, biorąc pod uwagę potrzeby mieszkańców i zwężenia jezdni z powodu sąsiedztwa prywatnych nieruchomości. ■

OGŁOSZENIE

eprasa.pl 512ec547b4

GMINNY OŚRODEK KULTURY W WALCACH

Z pieśnią na ustach

Realizowany od czerwca 2022 roku projekt dobiega do końca

Wakacje z piosenką

Wakacje z piosenką to były dwa jednodniowe spotkania z piosenką dla dzieci. Warsztaty wokalne prowadzone przez czeską i polską instruktorkę dla dzieci z terenu gminy Walce i Jesenika odbyły się w dniach 10-11 sierpnia 2022 r. Grupa liczyła25 dzieci z gminy Walce i Jesenika. Zajęcia były prowadzone w formie otwartej w plenerze przy Centrum Dziedzictwa Kulturowego i Turystycznego w Brożcu. To działanie było organizowane wspólnie z Spolek Pratel Umeni z Jesenika-partnerem projektu. ■

Z piosenką na nartach

To cykl wyjazdów zorganizowanych we współpracy z Gminą Mala Moravka. Uczestniczyli w nich również pozostali partnerzy projektu. Beneficjentami tych wyjazdów będą dzieci, młodzież i dorośli.

Z naszym partnerem zaplanowaliśmy zorganizowanie dwóch jednodniowych wyjazdów na narty w dniach 18 i 25 lutego 2023 roku

Wspólnie z Obec Mala Moravka zrealizowaliśmy również trzydniowy pobyt grupy 23 dzieci w Malej Moravce, gdzie zorganizowaliśmy kurs jazdy na nartach, a wieczorami spotkania z instruktorem śpiewu. To działanie realizowaliśmy w dniach 18-20 stycznia br. ■

Z piosenką w góry

Z piosenką w góry to cykl kilku działań. Realizowane one były we współpracy z Pěvecký Sbor Města Vrbna pod Pradědem i Brosci Chorus z Brożca.

Były to warsztaty dla Polskich i Czeskich chórzystów zorganizowane w Cervonohorskim Sedlu w dniach 3 i 4 września 2022 roku. W warsztatach brało udział 40 osób.

Drugim działaniem były dwa edukacyjne spotkania dla dorosłych. Oba odbyły się na terenie gminy Walce – jedno w Gminnym Ośrodku Kultury w Walcach w dniu 17 czerwca 2022 roku i drugie w Brożcu dnia 15 stycznia 2023 roku. Każde dla 30 osób. Prowadzili je dyrygenci obu chórów.

Kolejna inicjatywą podjętą w tym działaniu to udział Brosci Chorus z Brożca w zorganizowanym przez partnera czyli PSMVpP Festiwalu Chórów. Festiwal odbył się we Vrbnie Pod Pradědem w dniu 22 października 2022r. ■

Z piosenką w Walcach

W tym działaniu zorganizowaliśmy Międzynarodowy Festiwal Piosenki Dziecięcej dla dzieci z rejonu gmin partnerów projektu. Głównymi partnerami w tym działaniu były Gminny Ośrodek Kultury w Walcach, Spolek Pratel Umeni oraz Pěvecký Sbor Města Vrbna pod Pradědem. Festiwal odbył się w sali Gminnego Ośrodka Kultury w Walcach w dniu 18 listopada 2022 roku i wzięło w nim udział 42 uczestników. Wszyscy uczestnicy otrzymali pamiątkowe dyplomy, statuetki oraz nagrody rzeczowe. W kolejnych dniach tj. 19 i 20 listopada odbył się Międzynarodowy Festiwal Chórów i Zespołów Śpiewaczych. Na scenie Gminnego Ośrodka Kultury w Walcach zaprezentowało się 8 chórów i 20 zespołów. Tu również uczestnicy otrzymali dyplomy, statuetki oraz drobny poczęstunek.

Ostatnim działaniem tego projektu była organizacja koncertu kolęd. Koncert odbył się 15 stycznia 2023 w waleckiej świątyni . Najpiękniejsze polskie i czeskie kolędy wykonały chór Brosci Chorus oraz Pěvecky Sbor Města Vrbna Pod Pradědem. ■

PŘEKRAČUJEME HRANICE
PRZEKRACZAMY GRANICE
2014—2020

EVROPSKÁ UNIE / UNIA EUROPEJSKA
EVROPSKÝ FOND PRO REGIONÁLNÍ ROZVOJ
EUROPEJSKI FUNDUSZ ROZWOJU REGIONALNEGO

Projekt Z PIEŚNIĄ NA USTACH jest współfinansowany ze środków Europejskiego Funduszu Rozwoju Regionalnego oraz ze środków budżetu państwa
Przekraczamy Granice

eprasa.pl 512ec547b4

Reklamaogłoszenia

REKLAMA tel. 601 268 421, 77 436 28 77 reklama@tygodnikprudnicki.pl

OGŁOSZENIA DROBNE

USŁUGI

ODZIEŻ UŻYWANA
DAMSKA MĘSKA DZIECIĘCA
najlepszy asortyment w najniższych cenach
TWÓJ STYL
Prudnik
Rynek 20/2a
Pn-Pt 9.00-17.00
Sob 9.00-13.00

■ Usługi tapicerskie: renowacja krzeseł, foteli, kanap itp. Duży wybór tkanin! Tel. 696 951 402 (5/23)

BUDOWLANE

USŁUGI BUDOWLANE
KOMPLEKSOWE WYKOŃCZENIE WNĘTRZ
MUROWANIE TYNKOWANIE ELEWACJE
KAFELKI MALOWANIE TAPETOWANIE
MONTAŻ DRZWI, OKIEN, SUFITÓW PODWIESZANYCH SUCHA ZABUDOWA
Lesław KAŃSKI
791 772 321

USŁUGI BUDOWLANE
REMONTOWO-WYKOŃCZENIOWE
606 838 144
Grzegorz Ślusarczyk
malowanie
szpachlowanie
układanie paneli
ścianki i sufity z k-g
układanie płytek gipsowych
tynki gipsowe
ocieplanie budynków

USŁUGI ELEKTRYCZNE
INSTALACJE ELEKTRYCZNE DLA NISKICH NAPIĘĆ
ROZDZIELNICE ELEKTRYCZNE NISKIEGO NAPIĘCIA
PRACE SERWISOWE
GOSPODARSTWA DOMOWE, MAŁE I ŚREDNIE PRZEDSIĘBIORSTWA
NEW GLOBAL TECHNOLOGY
KAMIL MARCISZ
737 640 640

USŁUGI DEKARSKIE
667 950 413
dachyandybau@gmail.com
DEKARSTWO/CIESIELSTWO
fachowe doradztwo
wymiana dachu
serwis i drobne naprawy
więźby dachowe
wycena i pomiar gratis

Świadectwa Energetyczne
Badania Termowizyjne
Lokalizacja Wycieków
665 079 169

■ **REMONTY MIESZKAŃ, MALOWANIE, PANELE, DOCIEPLENIA ELEWACJI, TEL. 696 865 491 (11/23)**

NIERUCHOMOŚCI

SPRZEDAM MIESZKANIE
■ Sprzedam mieszkanie w Olszynce, 50 m2, 2 pokoje, kuchnia, łazienka, parter + mała działka – 70 000 zł. Tel. 721 022 319. (94/22)

SPRZEDAM DOM
■ Sprzedam kamienicę (540m2) + działkę (1115m2)w Prudniku przy ul.Miarki 4. Cena do negocjacji, tel. 575110553 (12/23)

KUPIĘ NIERUCHOMOŚĆ
■ Kupię budynek mieszkalny w Głogówku. Może być do remontu. Tel. kom. 602 65 66 75. (1/23)

SPRZEDAM DZIAŁKĘ
■ Sprzedam działkę 35 arów + zabudowania (do remontu lub rozbiórki) w Wieszczynie. Tel. 662 141 683. (13/23)

WYNAJMĘ MIESZKANIE
■ Wynajmę mieszkanie w centrum Prudnika, 92 m2, I piętro, 3 pokoje. Tel. 604 651 592. (4/23)
■ Wynajmę mieszkanie 59m2 w Prudniku, ul. Wiejska 22, III piętro, 2 pokoje, centralne ogrzewanie. Tel. 604 241 932 (10/23)

LOKALE
■ Do wynajęcia pomieszczenia magazynowe ul. Legionów, tel. 604 485 306 (12/23)

OKNOPLAST
WYPRZEDAŻ
nawet 22%
SPRAWDŹ DODATKOWE PROMOCJE NA
OKNA DRZWI ROLETY
WWW.OKNOPLAST.COM.PL
Wyprzedaż wybranych produktów tylko w wybranych kolorach. Regulamin promocji na oknoplast.com.pl. Promocja trwa do 20.12.21 r. lub wyczerpania zapasów.

TAL-BUD
Partner Handlowy OKNOPLAST
Prudnik, Plac Zamkowy 8
tel. 77 436 55 61

MOTORYZACJA

KUPIĘ KAŻDĄ TOYOTĘ
531-666-333

SPRZEDAM

■ Sprzedam wyposażenie z likwidowanego mieszkania, tel. 608 552 905. (9/23)

NAUKA

■ www.naukaplywania.prudnik.pl, tel. 664 770 969 (6/22)

PRACA

■ Opiekunka osób starszych i niepełnosprawnych poszukuje pracy w Prudniku, tel. 732 865 244. (14/23)

KSERO WYDRUK
A3 A4
Redakcja „Tygodnika Prudnickiego"
ul. Kościuszki 13a
(obok dworca PKS)
pon-pt 8:00-16:00

PIANINO
STROJENIE • NAPRAWA
662-046-560
dojazd gratis

Ogłoszenia drobne przyjmujemy w siedzibie redakcji gazety przy ul. Kosciuszki 13a w Prudniku (pon.-pt. 8-16) oraz mailowo. Ogłoszenie drobne zlecić możecie również wysyłając SMS o treści „TPR.DROBNE" + tekst ogłoszenia (bez polskich znaków) na numer:

7643 (7,38 zł z VAT)
- aby zamówić 1 publikację

79567 (11,07 zł z VAT)
- aby zamówić 2 publikacje

91909 (23,37 zł z VAT)
- aby zamówić 5 publikacji

Suma znaków w wiadomości (wraz z prefiksem) to 160. Prosimy nie używać polskich znaków diakrytycznych.

SMS
Tygodnik Prudnicki
ZAMÓW OGŁOSZENIE PRZEZ SMS
Wyślij wiadomość w formie *TPR.DROBNE + treść ogłoszenia* pod numer
7643 (7,38 zł z VAT)
a Twoje ogłoszenie ukaże się w najbliższym wydaniu
79567 (11,07 zł z VAT; 5,54 zł za 1 emisję)
a Twoje ogłoszenie ukaże się w **DWÓCH** najbliższych wydaniach
91909 (23,37 zł z VAT; 4,67 zł za 1 emisję)
a Twoje ogłoszenie ukaże się w **PIĘCIU** najbliższych wydaniach
Maksymalna długość ogłoszenia wraz z prefiksem: 160 znaków. W treści prosimy nie używać polskich znaków, gdyż może to spowodować ograniczenie długości wiadomości.
W środowym wydaniu ukażą się ogłoszenia, które zarejestrujemy do wtorku do godz. 10.00.
Regulamin świadczenia usługi dostępny jest na stronie www.terazprudnik.pl

TARTAK
Interhas
Prudnik, ul.Prężyńska 32
Wierzbięcice
502 251 350
www.interhas.pl
więźba dachowa
tarcica budowlana
podbitka
łaty i k-łaty
drewno kominkowe

OGŁOSZENIA DROBNE DO NAJBLIŻSZEGO NUMERU PRZYJMOWANE SĄ DO WTORKU DO GODZ. 10.00

eprasa.pl 512ec547b4

WYWÓZ STARYCH MEBLI
AGD/RTV I KOMPUTERÓW
KOMPLEKSOWE OPRÓŻNIANIE MIESZKAŃ DOMÓW, STRYCHÓW, PIWNIC I GARAŻY
ROZBIÓRKA I WYWÓZ PIECÓW KAFLOWYCH
508 821 418

DOBRY WĘGIEL
P.U.H. „MAR-POL"
Prudnik, ul. Zielona 3
tel. 77 436 19 63
• WĘGIEL • EKOGROSZEK • DREWNO • PELLET DRZEWNY
TRANSPORT WĘGLA GMINNEGO
MIASTO 50,- • POZA MIASTO 60,-

URZĄD PRACY

Powiatowy Urząd Pracy w Prudniku

Prudnik, ul. Jagiellońska 21
tel. 77 436 23 04
77 436 37 82

INŻYNIER ELEKTRYK, TECHNIK ELEKTRYK, ELEKTRYK, POMOCNIK ELEKTRYKA – praca w delegacji Niemcy oraz w Polsce, pracodawca z Wierzchu

KIEROWNIK MAGAZYNU – wykształcenie średnie, praca w Niemysłowicach

OPIEKUN OSÓB STARSZYCH- praca w delegacji Niemcy

PRACOWNIK GOSPODARCZY/ STRÓŻ NOCNY – mile widziane doświadczenie, , praca w Pokrzywnej

PRACOWNIK BIUROWY – wykształcenie średnie, praca we Włostowej

SZWACZKA – mile widziane doświadczenie, praca w Głogówku

AUTOMATYK– praca w Prudniku

KIEROWCA KAT. B – Magazynier – praca w Prudniku

PRACOWNIK OBSŁUGI TRZODY CHLEWNEJ, DOJARZ, PRACOWNIK OBSŁUGI CIELĄT – praca w Głogówku

ELEKTRYK, POMOCNIK LAKIERNIKA, SPECJALISTA DS. LOGISTYKI, MECHANIK – praca w Prudniku

TRAKTORZYSTA – praca w Prudniku

WYCHOWAWCA – wykształcenie wyższe pedagogiczne, praca w Mochowie

NAUCZYCIEL PRZEDSZKOLA – wykształcenie wyższe, praca w Głogówku

KELNER/KIEROWCA – prawo jazdy kat. B, praca w Białej

KUCHARZ – wykształcenie zawodowe, praca w Laskowicach

ZAOPATRZENIOWIEC – prawo jazdy kat. B, praca w Głogówku

INFORMATYK – wykształcenie wyższe, praca w Prudniku

FRYZJER – wykształcenie kierunkowe, praca w Głogówku

PRZEDSTAWICIEL HANDLOWY – prawo jazdy kat. B, praca w Prudniku

DOJARZ, PRACOWNIK OBSŁUGI TRZODY – praca w Głogówku

Rol-Pol
POLSKA GRUPA GÓRNICZA
Rzetelna firma z 25-letnim doświadczeniem oferuje:
OPAŁ Z POLSKICH KOPALŃ
węgiel, koks, miał, pellet, ekogroszek
TRANSPORT GRATIS
przyjmujemy płatności kartą
Nasze punkty sprzedaży:
PRUDNIK tel. 77 438 77 16
BIAŁA tel. 77 438 75 45
OLBRACHCICE tel. 77 438 76 74
BŁAŻEJOWICE tel. 77 437 34 30
ŁĄCZNIK tel. 77 437 63 84
GŁOGÓWEK tel. 77 437 36 05

DREWNIAK
Głogówek, ul. Piotra Skargi 19
tel. 77/40-69-390, 608-093-320
PANELE PODŁOGOWE
ponad 100 dekorów - 40 od ręki
DRZWI WEWNĘTRZNE
PODŁOGI DREWNIANE
PODBITKI - DREWNO i PVC

P.P.U.H. GALANT S.C.
twoje meble od 1989 r.
kuchnie na wymiar
meble pokojowe
zestawy wypoczynkowe
meble biurowe
szafy wnękowe pod wymiar
77 436 98 33, 77 436 29 77 meblegalant@o2.pl
Salon i studio kuchenne: Prudnik, ul. Prężyńska 9, zakład: Prudnik, ul. Młyńska 27

TOMEX - SKŁAD OPAŁU
WWW.TOMEX-PRUDNIK.PL
TYLKO NAJLEPSZY ASORTYMENT Z POLSKICH KOPALŃ
WAGI ELEKTRONICZNE - TRANSPORT DO KLIENTA GRATIS
PROMOCJA!
KOKS • węgiel kostka • węgiel orzech • groszek • miał • ekogroszek • miałogroszek • węgiel paczkowany • pellet • drewno rozpałkowe i opałowe •
Tomasz Stanek | Prudnik, ul. Prężyńska 28a | Prudnik, ul. Budowlanych Niemysłowice 61b | tel. 508 558 538

KUPIMY
STAROCIE I ANTYKI
Kupimy starocie i antyki z likwidacji mieszkań i domów oraz porządków strychowych, a także zbiory, kolekcje, stare przedmioty użytkowe i wyposażenie wnętrz mieszkań i domów.
Interesują nas między innymi: • szkło, ceramika z okresu PRL i starsze • stare fotografie, pocztówki, dokumenty, czasopisma • odznaczenia, medale • rzeźby • stare zegarki, zegary • obrazy • biżuteria, bibeloty • militaria • i wiele innych
791 694 220

ROZA
▪ brukowanie ▪
▪ roboty ziemne ▪
▪ urządzanie zieleni ▪
Piotr Basałaj
Prudnik, ul. Spokojna 7
tel. 695 282 333, 603 266 066
www.roza-bruk.pl
basalaj.piotrek@gmail.com

Kwalifikowany Dostawca Węgla
Tomex
SKŁAD OPAŁU • SKUP ZŁOMU • HANDEL STALĄ
WĘGIEL Z POLSKICH KOPALNI
1 800 ZŁ/TONA
KOSTKA ORZECH EKOGROSZEK
TRANSPORT DO 10 KM GRATIS!
TEL.508 558 538
ADRES SKŁADÓW
NIEMYSŁOWICE 61B
PRUDNIK UL.BUDOWLANYCH 1/UL. PRĘŻYŃSKA 28A

KSERO WYDRUK
A3
A4
Redakcja „Tygodnika Prudnickiego" ul. Kościuszki 13a (obok dworca PKS) pon-pt 8:00-16:00

eprasa.pl 512ec547b4

OAZA
HOTEL RESTAURACJA
★★★

48-200 Prudnik
ul. Zwycięstwa 2
tel. 77 406 84 80
798 782 202
www.hotelprudnik.pl

Hotel Oaza oferuje:
• bazę noclegową do 50 miejsc,
• salę bankietową na 90 osób
oraz salę restauracyjną.
Organizujemy wesela, komunie, urodziny, stypy oraz konferencje.

NAUKA JAZDY
„PRAWKO" PAŚCIAK
Kat. A, A1, A2, AM
B, B+E, C, C+E, D
* Kwalifikacja wstępna
Szkolenia okresowe
608 399 194
www.prawko.edu.pl

Meble Stylowe -Antyki- Jaro
www.klasyczne-meble.pl
ul. Kruczkowskiego 5 48-303 Nysa
668 117 978 | 602 408 697 | 77 433 00 51

KOWALSTWO ARTYSTYCZNE-ŚLUSARSTWO

bramy
ogrodzenia
balustrady
stal nierdzewna
usługi spawalnicze
METALFLEX 48-250 Mionów 53b, tel. 665 379 024, www.metalflex.com.pl

GREENWOOD
PIELĘGNACJA I WYCINKA DRZEW

• wycinka i pielęgnacja drzew metodami alpinistycznymi
• zrąbkowanie gałęzi
• frezowanie (karczowanie) pni
• usługi wysokościowe i ogrodnicze
• 20 lat doświadczenia
Greenwood Andrzej Penar
501 607 880

FLYNET

najlepszy internet w regionie
FLYNET
Prudnik, ul. Prężyńska 17
77 55 20 800
internetprudnik
www.flynet.com.pl

AUTO MAJA
WYPOŻYCZALNIA SAMOCHODÓW
WARSZTAT SAMOCHODOWY
Mariusz Derlik
diagnostyka komputerowa • serwis klimatyzacji • blacharstwo, lakiernictwo • mechanika samochodowa • spawanie aluminium • holowanie
ZATRUDNIMY PRACOWNIKA!
Głogówek 504 570 113

Prudnik, ul. Prężyńska 26
tel. 77 402 20 44, 783 502 295
pn-pt 8:00-16:00
sob 8:00-13:00
NIECH BĘDZIE CIEPŁO
SKŁAD OPAŁU
• WĘGIEL I GATUNKU • WAGI ELEKTRONICZNE
• TRANSPORT GRATIS

SPRZEDAŻ I MONTAŻ
OKNA PCV
OKNA DREWNIANE
OKNA ALUMINIOWE
ROLETY WEWNĘTRZNE
ROLETY ZEWNĘTRZNE
DRUTEX
NAJLEPSZE OKNA
ZYSKUJESZ JAKOŚĆ (I UPOMINEK)
GAMA
GŁUCHOŁAZY ul. Konstytucji 3 Maja 17a, tel./fax 77 439 46 74
NYSA ul. Piastowska 26, tel./fax 77 448 43 53
WWW.OKNAGAMA.PL • GAMAOKNO@WP.PL • WWW.OKNAGAMA.PL • GAMAOKNO@WP.PL

SUPER BRUK
układanie kostki brukowej (również wokół nagrobków)
roboty ziemne
urządzanie zieleni
przyłącza wod-kan
SUPER BRUK Krzysztof Lorek
783 176 622 super-bruk@wp.pl

DOM POGRZEBOWY
mgr inż. Grażyna Janus-Bartnik
tel. całodobowy
602 471 380

Prudnik ul. Dąbrowskiego 4 tel.77 436 23 71 | 77 436 20 13

WSKOCZ W SIODŁO
Stajnia Chocim zaprasza na naukę jazdy konnej dla początkujących i zaawansowanych, ogniska i bryczkę.
Prowadzimy też wypożyczalnię rowerów.
STADNINA KONI PRUDNIK
ul. Poniatowskiego 3a - tel. 77 436 32 06, 512 082 273

Tygodnik Prudnicki OGŁOSZENIA DROBNE
1 Jedna emisja ogłoszenia kosztuje 1 zł za wyraz.
2 Ogłoszenie z wyróżnieniem kosztuje 2 zł za wyraz.
3 = 4 Zamawiając 3 emisje ogłoszenia, czwartą dostajesz gratis. Daje to łącznie cały miesiąc publikacji.
5 Przy anonsie opublikować możemy zdjęcie przedmiotu ogłoszenia - dopłata wynosi 5 zł za cały okres emisji.

REGENERACJA WYROBÓW Z PIERZA
pranie, czyszczenie
KRZYŻKOWICE 50
tel. 77 436 09 88
kom. 698 840 820, 608 769 437

LACHOWICZ
Prudnik, ul. Kolejowa 59a
tel. 77 406 81 10
NOWOŚĆ
Piece wolnostojące

Invicta REMILLY
• moc nominalna: 7 kW
• gwarancja: 5 lat
• kolor: antracyt
Invicta SOREL
• moc nominalna: 8 kW
• gwarancja: 5 lat
• kolor: kremowy
Invicta CAROLO
• moc nominalna: 8 kW
• gwarancja: 5 lat
• kolor: antracyt

eprasa.pl 512ec547b4

MENU/DANIE DNIA FACEBOOK: Wytwórnia Pierogów Wartościowych

MENU terazprudnik.pl/smacznie/bueno

MENU Facebook: Restauracja

MENU hotel-olimp.pl **DANIE DNIA** FACEBOOK: Hotel Olimp

MENU margosfit.pl

MENU terazprudnik.pl/smacz

MENU WKRÓTCE

MENU bianco.metro.ba

MENU terazprudnik.pl/smacznie/akacja

MENU terazprudnik.pl/smacznie/hana

MENU terazprudnik.pl/smac

eprasa.pl 512ec547b4

Parkowa

nie/coco

ar

cznie/kazi

Ogłoszenie o rokowaniach na zbycie nieruchomości - wyciąg

Zarząd Powiatu w Prudniku na podstawie art. 25b, art. 28, art. 38 ust. 1, art. 67 ust. 2 ustawy z dnia 21 sierpnia 1997 r. o gospodarce nieruchomościami oraz Rozporządzenia Rady Ministrów z dnia 14 września 2004 r. w sprawie sposobu i trybu przeprowadzania przetargów oraz rokowań na zbycie nieruchomości ogłasza, że w Starostwie Powiatowym w Prudniku ul. Kościuszki 76 odbędą się rokowania w celu zbycia niżej opisanej nieruchomości stanowiącej własność Powiatu Prudnickiego.

Przedmiotem rokowań jest nieruchomość oznaczona jako działki 1234/241, oraz 1237/443 o łącznej powierzchni ,0236 ha. Nieruchomość jest zabudowana budynkiem administracyjno – magazynowym z dobudowanym garażem o łącznej powierzchni użytkowej 167.57 m2 (143,57m2 budynek administracyjno magazynowy i 24,00 m2 garaż). Budynek dwukondygnacyjny, podpiwniczony w zabudowie półzwartej, podpiwniczony o konstrukcji murowanej, wybudowany ok. 1960 r., Ściany murowane wewnętrzne i zewnętrzne z cegły, stropy żelbetowe, stropodach płaski drewniany. Stolarka okienna z pcv. Budynek wyposażony w instalacje elektryczną, wodną, kanalizacyjną, wentylacyjną. Ogrzewanie elektryczne piecami akumulacyjnymi. Budynek w stanie nadającym się do remontu. Garaż z bramą uchylną jednoskrzydłową. Dostęp do nieruchomości od strony ul. Armii Krajowej poprzez gminną drogę wewnętrzną (działka nr 1861/241, 1236/443). Nieruchomość nie jest obciążona roszczeniami, wpisami w dziale III i IV księgi wieczystej. Nie posada ona wad prawnych. Pierwszy przetarg w dniu 04-11-2022 r. zakończył się wynikiem negatywnym.

Zgodnie z zapisami miejscowego planu zagospodarowania przestrzennego miasta Prudnik teren oznaczony symbolem A92 MW,U– tereny zabudowy mieszkaniowej wielorodzinnej oraz usług. Teren położony w strefie „OW" – obserwacji archeologicznych. Nieruchomość nie leży na terenie zdegradowanym i obszarze rewitalizacji; na obszarze Specjalnej Strefy Ekonomicznej; objętym granicami specjalnej strefy ekonomicznej.

Pierwszy przetarg zakończył się wynikiem negatywnym w dniu 04-11-2022 r. Drugi przetarg zakończył się wynikiem negatywnym w dniu 12-01-2023 r.

Cena wywoławcza wynosi 120000,00 zł brutto. Zwolnienie z podatku vat na podstawie art. 43 ust. 1 pkt 10 ustawy z dnia 11 marca 2004 r. o podatku od towarów i usług.

Rokowania odbędą się w dniu 03-04-2023 o godzinie 10.00 w siedzibie Starostwa Powiatowego w Prudniku przy ul. Kościuszki 76. **Warunkiem przystąpienia do rokowań jest wpłacenie zaliczki do dnia 29-03-2023 na konto Bank Spółdzielczy w Prudniku Nr 34 8905 0000 2000 0000 0202 0006. Zaliczka wynosi 10 % ceny wywoławczej co stanowi: 12000,00 zł.** Za dzień wpłaty zaliczki uważa się dzień obciążenia rachunku bankowego Starostwa. Wadium wpłacone przez uczestnika, który wygra rokowania zalicza się na poczet ceny nabycia nieruchomości. Niewykorzystane zaliczki zwraca się niezwłocznie, jednak nie później niż w ciągu 3 dni po rokowaniach. Zaliczka przepada w razie uchylenia się uczestnika, który wygrał rokowania od zawarcia umowy i terminowego uregulowania ceny sprzedaży.

Zgłoszenie udziału w rokowaniach należy złożyć w zamkniętej kopercie z dopiskiem „Sprzedaż Armii Krajowej. Nie otwierać" w sekretariacie przy ul. Kościuszki 76, 48-200 Prudnik do dnia 29-03-2023 r., do godz. 15.00. Zgłoszenie powinno zawierać: imię, nazwisko i adres albo nazwę lub firmę oraz siedzibę, jeżeli zgłaszającym jest osoba prawna lub inny podmiot; datę sporządzenia zgłoszenia; oświadczenie, że zgłaszający zapoznał się z warunkami rokowań i przyjmuje te warunki bez zastrzeżeń; proponowaną cenę i sposób jej zapłaty; proponowany sposób realizacji dodatkowych warunków rokowań

Nabywca zobowiązany jest do zapłaty ustalonej w rokowaniach ceny najpóźniej do dnia zawarcia umowy przenoszącej własność. Za datę wpłaty uważa się wpływ wymaganej należności na konto Starostwa Powiatowego w Prudniku. Koszty notarialne i koszty wieczystoksięgowe, a także koszty przygotowania nieruchomości do sprzedaży w całości ponosi Nabywca. Koszty całkowite zostaną podane w dniu rokowań przez komisję przetargową.

Zarząd Powiatu zastrzega sobie prawo odstąpienia od przeprowadzenia rokowań z uzasadnionej przyczyny.

W rokowaniach mogą brać udział osoby prawne i osoby fizyczne. Uczestnicy rokowań winni legitymować się: osoby fizyczne - dowodem osobistym lub innym dokumentem ze zdjęciem potwierdzającym tożsamość; osoby prawne – aktualnym wypisem z właściwego rejestru oraz posiadać zgodę organów statutowych na nabycie przedmiotowej nieruchomości, posiadać dowód wpłaty wadium, pełnomocnictwo do reprezentowania podmiotu w procedurze rokowań. Dopuszcza się udziału w rokowaniach pełnomocników pod warunkiem okazania pełnomocnictwa z uwierzytelnionym notarialnie podpisem mocodawcy. Osoby pozostające we wspólnocie majątkowej małżeńskiej winny przystąpić do rokowań ze współmałżonkiem lub przedłożyć zgodę współmałżonka na uczestnictwo w rokowaniach i nabycie nieruchomości z notarialnie poświadczonych podpisem. Starosta Prudnicki zawiadomi osobę ustaloną jako Nabywca nieruchomości o miejscu i terminie zawarcia umowy sprzedaży najpóźniej w ciągu 21 dni od dnia rozstrzygnięcia rokowań.

Cudzoziemcy, w rozumieniu ustawy z dnia 24 marca 1920 r. o nabywaniu nieruchomości przez cudzoziemców w przypadku wygrania rokowań zobowiązani są przed zawarciem umowy notarialnej uzyskać zezwolenie Ministra Spraw Wewnętrznych i Administracji na nabycie nieruchomości, w przypadkach, gdy zezwolenie to jest wymagane.

Ogłoszenie podlega wywieszeniu na tablicy ogłoszeń w siedzibie Starostwa Powiatowego przy ulicy Kościuszki 76 oraz w siedzibie Referatu Ochrony Środowiska i Gospodarki Nieruchomościami przy ulicy Kościuszki 76 oraz w prasie codziennej ogólnokrajowej a także na stronach internetowych Powiatu oraz na stronach biuletynu informacji publicznej.

Szczegółowych informacji w sprawie rokowań udzielają pracownicy Referatu tel. 77 438 17 00 w. 232 lub 212.

eprasa.pl 512ec547b4

MEDYCYNA I ZDROWIE

Sklep Medyczny FIZJO-MED
.... Jesteśmy aby pomagać
REALIZUJEMY WNIOSKI NFZ
- Refundowane Przedmioty Ortopedyczne i Pomocnicze (pieluchy, stomia); – Sprzęt sanitarny;
- Wyroby Przeciwżylakowe; - Materace Przeciwodleżynowe;
- Profesionalne Poduszki Ortopedyczne; - Ciśnieniomierze;
Prudnik, ul. Piastowska 64 w Prudnickim Centrum Medycznym
Poniedziałek - Piątek 8:00-15:00
Tel: 77 436-12-70 Kom: 697-383-768 Fizjo-Med Sklep Medyczny

Prywatny gabinet lekarski
USG PRUDNIK
Renata FRANKE
specjalista chorób płuc
specjalista chorób wewnętrznych
BADANIA USG
• jamy brzusznej • tarczycy
• płuc i opłucnej • tętnic szyjnych
Rejestracja telefoniczna codziennie w godz. 17-19 605 202 535
Prudnik, ul. Staszica 4 (nad Apteką Alga)
www.pulmonologfranke.pl

PRACOWNIA OPTYCZNA
ANNA ORKISZ
Prudnik, Przychodnia MEDICUS II p przy Poradni Okulistycznej
578 976 386
czynne:
Poniedziałek - piątek 8:00-15:00
Wtorek 12:00-18:00

OPTYKAn
Masz problem z widzeniem?
dla naszych Klientów
BEZPŁATNE BADANIE WZROKU
Prudnik, ul. Górna 2 (obok Metra)
77 436 04 00

Tygodnik Prudnicki
Oferta specjalna reklamy dla branży medycznej i branż pokrewnych
77 436 28 77
reklama@tygodnikprudnicki.pl

Barbara Wężykowska-Więcek
psychiatra
Prudnik, ul. Staszica 4
rejestracja 696 020 254

GABINET CHIRURGII LASEROWEJ I KLASYCZNEJ, MEDYCYNA ESTETYCZNA
Sławomir Orkisz
SPECJALISTA CHIRURG
Usuwanie zmian skórnych, znamion, wrastających paznokci, przebarwień, zmarszczek, zmian posłonecznych, zmian naczyniowych i naczyniaków, esperal
NOWOŚĆ: OSOCZE BOGATOPŁYTKOWE - lifting twarzy
FIBRYNA w leczeniu schorzeń stawowych, łysienia i ran
Prudnik, ul. Kościuszki 15
rejestracja telefoniczna: 602 284 121

Centrum Stomatologiczne w Prudniku
rok założenia 1999
NFZ Narodowy Fundusz Zdrowia
PORADNIE stomatologia zachowawcza • ortodoncja • protetyka
PRACOWNIA RTG zdj. punktowe • panoramiczne • tomografia 3D
USŁUGI stomatologia dzieci i młodzieży • leczenie kanałowe
• wypełnianie, odbudowa zębów • higienizacja jamy ustnej
• leczenie wad zgryzu • protezy zębowe, korony, mosty, licówki
Prudnik, ul. Kościuszki 15 | rejestracja 77 436 37 07 | RTG 77 406 46 32

KARDIOLOG
dr n. med.
Iwona Ossowska-Szymkowicz
Prywatny Gabinet Kardiologiczny
Głucholazy ul. Karłowicza 40
szpital MSW – AMBULATORIUM
ŚRODA PONIEDZIAŁEK
Echo serca
Testy wysiłkowe
Holter
EKG i RR
akredytacja indywidualna ECHO
REJESTRACJA 502 231 770

Jarosław Bugajski
Specjalistyczna Prywatna Praktyka Lekarska
specjalista chorób wewnętrznych
KARDIOLOG
Biała, ul. Opolska 18/1
Przyjmuje w czwartki - rejestracja 691 755 122
echo serca, holter EKG, holter ciśnieniowy, test wysiłkowy, USG brzucha i tarczycy,

OKULISTYKA, MEDYCYNA ESTETYCZNA
Bożena Orkisz
SPECJALISTA CHORÓB OCZU
Wizyty prywatne
plastyka powiek plazmą IQ, usuwanie guzków powiek.
Osocze bogatopłytkowe
lifting powiek i twarzy.
Prudnik, ul. Kościuszki 15
rejestracja telefoniczna: 77 436 02 01

Powierz swoje oczy tylko najlepszym!
Klinika okulistyczna Gemini w Ostravie zaprasza

Umawianie terminów zabiegów i transportu:
602 150 886
Gemini KLINIKA OKULISTYCZNA
ZAĆMA
- Zaćma już od 100 zł.
- Tylko u nas BANK soczewek. Za niewielką dopłatą masz wybór.
- Nie musisz zgadzać się na najtańszą soczewkę w Polsce.
- Wszystkie badania w dniu zabiegu - bez dodatkowych opłat.
- Transport z domu do kliniki i z kliniki do domu.
- Każdy otrzymuje gratis pakiet o wartości ponad 100 zł: okulary UV, krople itp.
- Najlepsi specjaliści, najnowocześniejszy sprzęt okulistyczny.
- Refundacja z NFZ wynosi 1800 zł.

PRYWATNY SPECJALISTYCZNY GABINET STOMATOLOGICZNY
SPECJALISTA CHIRURGII STOMATOLOGICZNEJ
LEKARZ STOMATOLOGII OGÓLNEJ
DANUTA JURCZAK-RASTELLI
SPECJALISTA STOMATOLOGII ZACHOWAWCZEJ
LEKARZ STOMATOLOGII OGÓLNEJ
WANDA JASTRZĘBSKA-JURCZAK
Usługi:
• implanty zębowe
• stomatologia zachowawcza
• profilaktyka
• higiena jamy ustnej
• protetyka (protezy, korony, mosty)
• chirurgia stomatologiczna
FIBRYNA W CHIRURGII STOMATOLOGICZNEJ
Prudnik, ul. Moniuszki 5/1 | tel. 506 153 396, 77 436 26 24
www.dentystaprudnik.pl | e-mail: stomatologprudnik@gmail.com

eprasa.pl 512ec547b4

Pracownia Protetyki Stomatologicznej
inż. tech. dent.
Aleksandra Strońska
WYKONAWSTWO LABORATORYJNE PROTEZ
NAPRAWY PROTEZ oraz inne usługi protetyczne
Tel. 574 445 102
INKUBATOR (parter - lok nr 4)
Plac Zamkowy 2 Prudnik

KAROLINA SIENKIEWICZ
Psychodietetyk
• profesjonalna analiza składu ciała
• indywidualnie opracowany jadłospis
• szybkie, smaczne i zdrowe posiłki
• dietoterapia
• opieka, motywacja, wsparcie
Tutaj zaczyna się zmiana!
Karolina SIENKIEWICZ
Prudnik, Pl. Zamkowy 2 (inkubator)
609 994 509
ksplocha@gmail.com
Karolina Sienkiewicz Psychodietetyk
@karola_remake_psychodietetyk
InBody Poland

TOMEX - SKUP ZŁOMU
SKŁAD OPAŁU • HANDEL STALĄ
WWW.TOMEX-PRUDNIK.PL
NAJLEPSZE CENY W OKOLICY | WAGA ELEKTRONICZNA
WYNAJEM KONTENERÓW: ODBIÓR ZŁOMU I GRUZU
SKUP ZŁOMU Stalowego N-2 Gruby • Stalowy N-10
Drobny • Wsadowy • Żeliwo
SKUP ZŁOMU KOLOROWEGO Miedź • Mosiądz
• Aluminium • Stal Nierdzewna
Prudnik, Prężyńska 28a | Prudnik, ul. Budowlanych | Niemysłowice 61b
TOMEX Tomasz Stanek tel. 508 558 538

NATUROTERAPIA
mgr Teresa Kuliszewska
korekcja kręgosłupa i stawów obwodowych • likwidacja wad postawy • likwidacja przyczyn bólów pleców, kręgosłupa, kończyn, głowy, zatok • masaże lecznicze, relaksacyjne, wzmacniające, limfatyczne, antycellulitowe, twarzy • detoksykacja (oczyszczanie organizmu) • przywrócenie równowagi emocjonalnej (depresja) • taping rehabilitacyjny • świecowanie uszu • kursy Reiki I i II stopnia • sprawdzanie ilości witamin i minerałów w organizmie • indywidualne dopasowanie skutecznych metod terapii i ćwiczeń
Prudnik, ul. Kolejowa 27 608 282 552

ALERGOLOG
specjalista chorób płuc
LEK. MED. IWONA ROBOTYCKA - LENCZUK
PRZYJMUJE
Nysa, ul. Marcinkowskiego 2-4
Rejestracja Telefoniczna
77 448 00 33
606 928 653

USŁUGI STOLARSKIE
DRZWI WEWNĘTRZNE I ZEWNĘTRZNE
(Z DREWNA LITEGO LUB OKLEINOWANE OKLEINAMI NATURALNYMI)
SCHODY JESIONOWE, BUKOWE, DĘBOWE
(PROSTE LUB ZABIEGOWE, MONTOWANE NA BETON LUB SAMONOŚNE)
INNE USŁUGI STOLARSKIE
PRODUKCJA - MONTAŻ
MIŁOWICE 19 (K. BIAŁEJ)
TEL. 695 432 242, 77 437 68 19
WWW.WANIEK-STOLARSTWO.PL
E-MAIL: BIURO.STOLARZ@O2.PL
stolarstwo WANIEK
Ponad 60 lat na rynku
Tradycja i doświadczenie!

Dom Seniora SALUTARIS
Złoty Stok
ul. Spacerowa 5
605 100 638
Dom Seniora Salutaris
domseniorazlotystok.pl

IwBe
Studio Fryzur
Prudnik, Plac Wolności 4
strzyżenie damskie
koloryzacja
fryzury okolicznościowe
strzyżenie męskie
pielęgnacja brody
wosk
odsiwianie
Kamila tel. 726 088 215
Marlena tel. 570 143 516

WYPOŻYCZALNIA SPRZĘTU GASTRONOMICZNEGO
tel. 664 04 55 33
• namioty
• zastawa stołowa
• urządzenia gastronomiczne
• pokrowce na krzesła
• sprzęt bankietowy
www.wypozyczalnianaczyn.nysa.pl

MALUMANI
Kaja Marzec
SALON PIĘKNOŚCI
• manicure • pedicure •
• henna • laminacja •
Prudnik, ul. Rynek 12
tel. 732 950 165
Malumani Stylizacje

KSERO WYDRUK
A3 A4
Redakcja „Tygodnika Prudnickiego"
ul. Kościuszki 13a
pon-pt 8:00-16:00

Szukasz zarządcy dla Wspólnoty Mieszkaniowej?
Firma Revodom będzie właściwym rozwiązaniem!
REVODOM
OBSŁUGA NIERUCHOMOŚCI
Zainteresowanych zapraszamy do kontaktu:
zarzadca@revodom.pl
663 992 392
revodom.pl
Czego możesz się po nas spodziewać?
• zaangażowania w realizację podjętych uchwał,
• szybkiej reakcji na zgłaszane problemy,
• korzystania z dofinansowań do remontów,
• comiesięcznego przekazywania mieszkańcom jasnych i przejrzystych rozliczeń finansowych,
• otwarcia na Klientów
Oferujemy kompleksową obsługę każdej wspólnoty mieszkaniowej - od remontów, spraw administracyjnych po księgowość.
Pomagamy również w przekształceniu spółdzielni mieszkaniowych we wspólnoty!

Concept clinic
MARTA MUSIOŁ
MGR PIELĘGNIARSTWA
PODOLOGIA
PODOCHIRURGIA
LECZENIE RAN
KOSMETOLOGIA
DEPILACJA LASEROWA
509 82 84 84
KOŚCIUSZKI 12C, PRUDNIK
CONCEPTCLINIC

V HAIRSTYLE
Mobilne Usługi Fryzjerskie
Prudnik/Nysa/Kędzierzyn-Koźle
Usługi
• STRZYŻENIE DAMSKIE
• STRZYŻENIE MĘSKIE
• UPIĘCIA OKOLICZNOŚCIOWE
• KOLORYZACJA
• REGENERACJA
• PERMANENT CURLS
Kontakt
726 088 155
v_hairstyle
v.hairstyle1212@gmail.com
W celu umówienia wizyty
kontakt telefoniczny pon-sob 9-17
lub przez Messenger - pon-sob 9-22

eprasa.pl 512ec547b4

Burmistrz Białej informuje, że ogłoszony został nabór na stanowisko

PODINSPEKTORA DS. FUNDUSZY ZEWNĘTRZNYCH I PROMOCJI

w Referacie Pozyskiwania Funduszy Zewnętrznych i Promocji
Urzędu Miejskiego w Białej

Termin składania dokumentów upływa w dniu **3 marca 2023 r. o godz. 14:00.**
Szczegóły dot. naboru opublikowane są w Biuletynie Informacji Publicznej Urzędu Miejskiego w Białej pod adresem: www.bip.biala.gmina.pl - zakładka OFERTY PRACY

Prudnik 2023-02-24

WYKAZ NIERUCHOMOŚCI PRZEZNACZONEJ DO SPRZEDAŻY

Zarząd Powiatu działając na podstawie art. 35 ustawy z dnia 21 sierpnia 1997 r. o gospodarce nieruchomościami ((Dz. U. z 2021 r. poz. 1899), podaje do wiadomości publicznej, iż przeznaczył do sprzedaży w trybie przetargu ograniczonego nieruchomość stanowiącą własność Powiatu Prudnickiego opisaną w poniższym wykazie.

Lp.	Nr mapy	Nr działki	Nr księgi wieczystej	Powierzchnia [ha]	Położenie nieruchomości	Opis nieruchomości	Przeznaczenie w planie zagospodarowania	Sposób zbycia	Cena
1	2	3	4	5	6	7	8	9	10
1.	5	647/12	KW nr OP1P/ 00048937/1	0,0205	Mieszkowice	Nieruchomość stanowiąca niezurbanizowane tereny niezabudowane.	Zgodnie z zapisami miejscowego planu zagospodarowania teren oznaczony symbolem 10RM, 2KDZ - tereny zabudowy mieszkaniowej jednorodzinnej i zagrodowej, tereny dróg klasy zbiorczej	Sprzedaż w drodze przetargu ograniczonego do właścicieli nieruchomości sąsiednich)	8850 zł, netto 10516,50 zł brutto

Wykaz niniejszy podlega wywieszeniu na tablicy ogłoszeń w siedzibie Starostwa Powiatowego przy ulicy Kościuszki 76 oraz w siedzibie Referatu Gospodarki Nieruchomościami i Ochrony Środowiska przy ulicy Parkowej 10, a także na stronie internetowej Powiatu Prudnickiego przez okres 21 dni licząc od dnia wywieszenia wykazu tj. od dnia 22-02-2023 r. do dnia 15-03-2023r.

NA DRODZE

Szybcy i… bogaci

Poruszanie się po zwykłych drogach z prędkością autostradową to wysoce niebezpieczne zachowanie. Nic więc dziwnego, że przyłapani na tym kierowcy słono za to płacą. Widocznie stać ich.

Andrzej DEREŃ

Wystarczy większa dziura w asfalcie, nagły podmuch wiatru, śliski odcinek jezdni, czy przebiegające zwierzę, by pojazd „rajdowca" zmienił kierunek jazdy choćby o metr i czołowe zderzenie gotowe. Swoja lub cudza śmierć, kalectwo, wyrzuty sumienia do końca życia... Refleksja najczęściej przychodzi po fakcie.

W sobotę 11 lutego prudniccy policjanci ruchu drogowego zatrzymali dwóch kierowców, którzy w rażący sposób przekroczyli przepisy ruchu drogowego.

- Pierwszy z zatrzymanych, to 38-letni kierowca audi, który na trasie Wierzbiec – Łąka Prudnicka na obowiązującej „dziewięćdziesiątce" jechał ponad 160 km/h. Według nowego taryfikatora, mężczyzna został ukarany mandatem karnym w wysokości 2500 złotych, a na jego konto trafiło 15 punktów karnych – informuje policja. - Drugi kierujący został zatrzymany na trasie Dębina - Krobusz. W miejscu gdzie także obowiązywało ograniczenie do 90 km/h, 24-latek jechał oplem z prędkością 145 km/h. Na jego konto wpłynęło 13 punktów karnych, a mandat wyniósł 1500 złotych. (źródło: KPP Prudnik) ■

KPP PRUDNIK

163 km/h… na szczęście nikomu nic się nie stało, a kierowca tylko zapłaci mandat i otrzyma punkty karne.

eprasa.pl 512ec547b4

DODATEK TURYSTYCZNY

POWIAT PRUDNICKI (3)

Polsko-czeskie spotkanie na temat tras rowerowych

POLSKO-CZESKIE POGRANICZE

Pomysł na ścieżki rowerowe

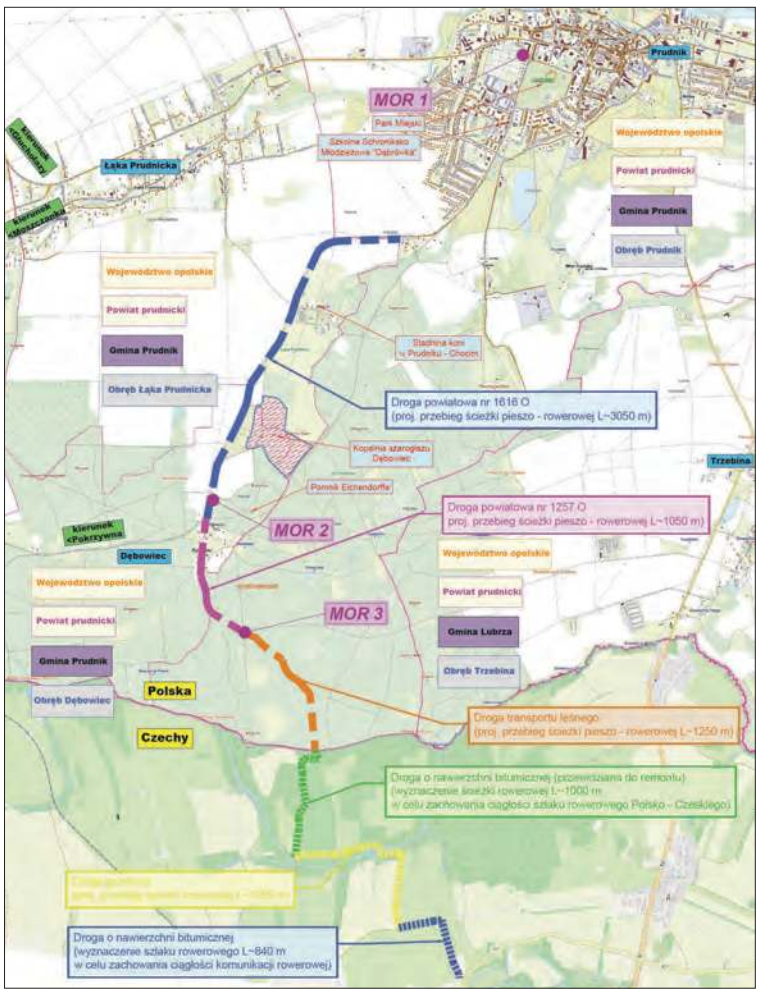

Czesi w ramach projektu chcieliby zbudować nowy odcinek ścieżki rowerowej, a wschód od obecnej. Ideą rozwiązania byłaby cyklotrasa łącząca Prudnik z Opawą.

Samorząd Powiatu Prudnickiego wraz z czeską Gminą Jindřichov pracuje nad koncepcją nowych ścieżek pieszo-rowerowych, które miałyby połączyć Prudnik z czeskimi sąsiadami.

Odbyły się już spotkania robocze z projektantami, na których ustalono przebieg tras. Po stronie polskiej powstałyby dwie pętle o długości 15 i 20 km przebiegające od Prudnika przez Łąkę Prudnicką, Moszczankę, Pokrzywną, Wieszczynę do Dębowca, po stronie czeskiej przyległy odcinek 2,5 km. Na trasie przewidywane są miejsca odpoczynku, odcinki z nowoczesnym oświetleniem umiejscowionym w jezdni, tablice lub budki informacyjne, a nawet bramki liczące ilość uczestników atrakcji.

- Planujemy wspólne zadanie inwestycyjne - ma powstać ścieżka, która połączy Prudnik z Jindřichovem, w którym z kolei powstaje ścieżka aż do Opawy. Pozwoli to w sposób bezkolizyjny połączyć ruch rowerowy z właśnie tamtą trasą. Obecnie jesteśmy na etapie przygotowania dokumentacji projektowej, a temu służą spotkania robocze jak to ostatnie w Starostwie Powiatowym, w którym uczestniczyli inżynierowie i projektanci oraz starosta Jindřichova Martin Korduliak – mówi starosta prudnicki Radosław Roszkowski.

Po ukończeniu koncepcji oraz zaplanowaniu budżetu inwestycji, jej projekt zostanie złożony do dofinansowania z programu Interreg Czechy – Polska. Wstępny kosztorys przewiduje wydatek w kwocie około 4 mln euro, z czego dofinansowanie wyniosłoby 80 procent. (z) ■

Priorytetem dla wnioskodawców jest powstanie ścieżki rowerowej obok szosy między Prudnikiem a Dębowcem. Od leśnego parkingu ścieżka przebiegałaby po śladzie obecnej trasy rowerowej łączącej Prudnik z Jindřichovem.

REKREACJA

Będzie Rajd Maluchów!

Po trzyletniej przerwie do kalendarza prudnickich wydarzeń wraca jedna z najciekawszych i najpopularniejszych imprez na polsko-czeskim pograniczu – Rajd Maluchów! Termin: 27 maja (sobota).

Andrzej DEREŃ

Wydarzenie z okazji Dnia Dziecka zapoczątkowane w 1979 r., wtedy jeszcze pod nazwą Rajd Przedszkolaków, szybko zyskało uznanie w oczach nie tylko prudniczan. Ideą imprezy jest rodzinne przejście turystycznej trasy z prudnickiego parku do górskiego Chocimia i organizacja na miejscu pikniku z grami i zabawami. Przez pierwsze lata meta rajdu znajdowała się na szczycie Zajęczej Kępy, potem, ze względów organizacyjnych i bezpieczeństwa (sąsiedztwo czynnego kamieniołomu), trasę skrócono do Chocimia i znajdującego się tam hipodromu Stadniny Koni Prudnik.

Żelaznymi atrakcjami (z wyjątkami) rajdu były wspomniane gry, strażacka grochówka z kotła, wizyta wozu strażackiego z obowiązkowym polewaniem wodą oraz plakietka/odznaka. Długi czas głównym elementem plakietek byli bohaterowie najpopularniejszych bajek z telewizji.

Pomysłodawcą rajdu było małżeństwo Zagłobów – Zyglerów, działaczy prudnickiego Oddziału PTTK, który to od początku dziś jest głównym organizatorem imprezy. Z czasem w realizację rajdu włączyła się Gmina Prudnik – Prudnicki Ośrodek Kultury i inne jednostki organizacyjne samorządu. Dofinansowanie płynęło także z samorządów Powiatu Prudnickiego i Województwa Opolskiego. Pozyskiwano też środki z różnych programów, w tym unijnych. W tym roku na pewno będzie wsparcie gminnej Agencji Sportu i Promocji, bo i też w jej biurze w roboczym kalendarzu widnieje nazwa dziecięcej imprezy.

Prawdopodobnie jedną z rajdowych gwiazd sceny będzie duet klaunów Ruphert i Rico, a to oznacza, że zabawa zamieni się w wielkie, wesołe szaleństwo dla dzieci i dorosłych. Tygodnik Prudnicki jak żadne inne medium wiernie kibicuje imprezie. ■

ANDRZEJ DEREŃ

Rajd Maluchów to jedna z największych, dziecięcych imprez turystycznych w Polsce

eprasa.pl 512ec547b4

TURYSTYKA ROWEROWA

Na rowerze z Przemysławem Supernakiem

Euroregion Pradziad czyni kolejne kroki w celu popularyzacji turystyki rowerowej.

Andrzej DEREŃ

Tych kroków od chwili powstania „Pradziada" było już wiele, ale nadal jest niedosyt związany z siecią wydzielonych od ruchu samochodowego ścieżek rowerowych, dedykowanych, oznakowanych tras, czy spójnej bazy propozycji wycieczek rowerowych.

W środę 15 lutego w Biurze Euroregionu Pradziad w Prudniku odbyło się spotkanie z udziałem prezesa Stowarzyszenia Gmin Polskich EP Radosława Roszkowskiego, pracownika tego biura Piotra Bąka oraz podróżnika i opolskiego miłośnika wypraw rowerowych Przemysława Supernaka. Podczas spotkania wiele miejsca poświęcono projektowi Urzędu Marszałkowskiego w Opolu „Opolskie na rowery", który w oczach Radosława Roszkowskiego pozostawił niedosyt związany m.in. z marginalnym ujęciem w dokumencie, jako „trasą współpracującą", przyszłego ciągu rowerowego między Prudnikiem, Dębowcem, a czeskim Jindřichovem. Była też dyskusja na temat plusów i minusów tras rowerowych liniowych i pętli.

Przemysław Supernak jest autorem powstałego w ramach projektu „Opolskie na rowery" „Przewodnika rowerowego po najlepszych trasach Opolszczyzny". Wśród 25. propozycji trzy przebiegają przez ziemię prudnicką, w tym dwa przez powiat prudnicki: „Z Prudnika do Mosznej przez Aleję Lipową", „Z Prudnika na Biskupią Kopę" oraz „Z Krapkowic do Mosznej szlakiem śląskich pałaców". Niestety żadna z propozycji nie objęła swoim zasięgiem gmin: Głogówek, Walce i Korfantów. Przewodnik z mapami tras i śladami gpx można pobrać ze strony www: https://www.opolskie.pl/36897-2/przewodnik-rowerowy.

Być może zawiązana w Prudniku współpraca zaowocuje nowym pakietem w pełni opracowanych propozycji tras rowerowych w Euroregionie Pradziad.

Warto dodać, że opolski podróżnik realizuje ambitny projekt „Wszystkie wioski Opolszczyzny", którego celem ma być odwiedzenie wszystkich miejscowości, przysiółków oraz dzielnic miast województwa opolskiego. ■

ANDRZEJ DEREŃ

W spotkaniu wzięli udział (od lewej): Przemysław Supernak, Radosław Roszkowski i Piotr Bąk.

TAM WARTO SIĘ WYBRAĆ

Skansen - złomowisko

Skansen kolejnictwa w Pyskowicach może budzić mieszane uczucia. Z jednej strony warto docenić działania społeczników, którzy od 1998 r. usiłują stworzyć miejsce pamięci śląskiego kolejnictwa, z drugiej spora część terenu to ruiny i składowisko zamieniającego się w złom taboru. To też ma swój urok, ale już nie do końca w temacie kolejnictwa, co niezwykłości rdzewiejących „eksponatów", przywodzących na myśl opuszczone miejsca. Coś jak hale prudnickiego „Froteksu", nad którymi z jednej strony chce się płakać, pamiętając dawne życie zakładu, ale z drugiej fascynują formą destrukcji, w tym przyrodą wdzierającą się do wnętrz budynków. Warto wybrać się do Pyskowic i samemu poczuć ducha dawnego kolejnictwa. (d) ■

ADAM LUTOGNIEWSKI (2)

Stare maszyny kolejowe robią niesamowite wrażenie

GÓRY OPAWSKIE

Na spacer przy Lesie Trzebińskim

W górnej części Trzebiny, blisko granicy z Rep. Czeską znajduje się sympatyczna ścieżka spacerowa.

Andrzej DEREŃ

ANDRZEJ DEREŃ (3)

Polana pod Lipowcem

Przypominamy o niej przy okazji mało przyjemnego tematu dzikiego wysypiska śmieci, ale z nadzieją na uporządkowanie terenu. Ścieżka rozpoczyna się przy ostatniej przy granicy kładce na potoku w Trzebinie. Idziemy stąd w stronę lasu, wchodząc po kilkudziesięciu metrach w wąwóz. Po lewej stronie doskonale widać fundamenty po wyburzonym budynku oraz drogę dojazdową do niego. Wśród murów są nawet schody donikąd. Budynek nie był szczególnie stary, bo nie ma go na archiwalnych mapach. Czy było to samodzielne gospodarstwo z domem mieszkalnym, czy tylko jakiś budynek gospodarczy, tego nie wiemy. Być może stał jeszcze po wojnie i pamiętają go starsi mieszkańcy Trzebiny. W każdym razie znajdował się w pewnym oddaleniu od pozostałej zabudowy wsi i dość blisko granicy, co być może było przeszkodą w jego powojennej egzystencji.

Idąc naszą dróżką lekko w górę dotrzemy do Polany pod Lipowcem z altaną i kilkoma drobnymi urządzeniami do rekreacji. O nazwie miejsca informuje nas stosowna tabliczka, ale uwaga, na jej awersie w języku angielskim (tak, tak) pisze, że to teren prywatny. Jeśli więc chcemy skorzystać z jego zalet, to uprzednio powinniśmy uzyskać zgodę właściciela. Wokół bez trudu dostrzeżemy liczne, niezbyt wielkie w większości już zarośnięte lasem wyrobiska po wydobyciu piasku i żwiru. Za polanką droga skręca w lewo i potem w prawo, obok mało przyjemnych terenów z gruzem, resztkami roślinnymi i śmieciami. Ten fragment obszaru Trzebiny był w XIX w. gruntem sołtysa. Na kolejnym rozstaju, idąc w lewo, można ponownie zejść do wsi, a w prawo wkroczyć na dobrze utrzymaną, leśną drogę przez Las Trzebiński. Obszar po prawej stronie to dawny Sandgruben Hau, czyli ówczesna działka, z której mieszkańcy pozyskiwali piasek. Do dziś znajdziemy tu duże wyrobiska piasku. Czym się różnią od tych, które spotkaliśmy wcześniej na swojej ścieżce? Tamte znajdowały się na prywatnych gruntach trzebinian, tutaj natomiast była to część majątku dworskiego. W wyższych częściach Lasu Trzebińskiego także były wyrobiska, ale już kamienia. Dalej jest Lipowiec, ale to już temat na inną historię... ■

Pozostałości budynku przy granicy państwa i powyżej ostatnich przy granicy zabudowań Trzebiny

eprasa.pl 512ec547b4

DRZEWA W KULTURZE POLSKI I DAWNYCH SŁOWIAN

Topola, siedlisko demonów i czarownic

Kontynuując cykl artykułów o naszych drzewach, dzięki uprzejmości „Tygodnika Prudnickiego", który udostępnia mi swoje łamy, chcę tym razem przybliżyć Szanownym Czytelnikom charakterystykę Topoli. Wiem z wypowiedzi licznych Czytelników gazety, że artykuły te chętnie czytają i czekają na nie.

Karol KOZIAROWSKI

Topola – Populus należy do rodziny Wierzbowate – Salicaceae. Spośród około 30 gatunków tego drzewa w naszym kraju żyją dziko jedynie trzy. Topola biała (Białodrzew) – Populus alba L., Topola czarna – Populus nigra L. (sokora) i Topola drżąca (Osika) – Populus tremula. L.

O tych topolach mówi wiersz Włodzimierza Ścisłowskiego:

TOPOLA
Bardzo szybko rośnie,
liście swe rozpina;
czując się najlepiej,
gdzie rzeczna dolina.
Jest topola czarna,
zwana też sokorą,
jest jej brat białodrzew
z szaro – białą korą,
jest topola szara
- w każdym więc kolorze
do twarzy topoli,
podobać się może.

Topolę umieścił także Adam Mickiewicz w opisie szlacheckiego dworu w I Księdze „Pana Tadeusza" pt. „ Gospodarstwo":

Wśród takich pól przed laty,
nad brzegiem ruczaju,
Na pagórku niewielkim,
we brzozowym gaju,
Stał dwór szlachecki,
z drzewa, lecz podmurowany,
Bieliły się z daleka pobielane ściany,
Tym bielsze od ciemnej zieleni
Topoli, co go chronią
od wiatrów jesieni….

Przedstawię teraz krótko bohaterki tego artykułu.

Topola biała

To okazałe drzewo dorastające do 30 m wysokości. Ma potężną kopulastą koronę i białoszarą korę pokrywającą pień, liście są z wierzchu ciemnozielone i błyszczące, pod spodem są pokryte białosrebrzystymi włoskami. Są bardzo dekoracyjne. Lubi tereny w pobliżu wody. Jest powszechna na niżu, a w górach występuje w reglu dolnym. Jej białe, lekkie i łatwo łupliwe drewno ma szerokie zastosowanie w stolarstwie, do wykładania wagonów kolejowych, a także do produkcji celulozy dla papierni.

Topola czarna

Zwana też nadwiślańską, ma wzrost i kształt korony podobny do Topoli białej. Kora jest także gładka, ale żółtawo – szara. Jej drewno ma właściwości podobne do Topoli białej. Używane jest do produkcji zapałek, klepek na beczki, oraz wyrobu celulozy. Liście 3-klapowe są z wierzchu ciemnozielone, pod spodem – jaśniejsze, matowe. Żyje w lasach liściastych, nad brzegami rzek, potoków i strumieni, często sadzona przy drogach.

Wiele tych topól zostało posadzonych przy różnych drogach, a nawet na licznych posesjach, w ramach akcji „Milion drzew na 1000 – lecie Państwa Polskiego", w latach 60. ubiegłego wieku.

Topola drżąca

Inaczej zwana osiką osiąga wzrost i kształt korony podobnie, jak poprzednie. Liście ma małe, okrągławe, ząbkowane, jasnozielone, które drżą nawet przy zupełnym braku ruchu powietrza. Stąd też pochodzi nazwa tego gatunku. Drewno jej ma własności i zastosowanie podobne jak poprzednie topole, ale otrzymuje się też z niego bardzo dekoracyjne forniry.

Wszystkie gatunki topól nie żyją długo, do około 100 lat, mają kwiatostany w postaci bazi, są wiatropylne i światłolubne. Rosną bardzo szybko. Ich kora, w miarę starzenia się, zawsze pęka od dołu do góry. Owoce topól – drobne orzeszki, są otoczone białym puchem i rozsiewane przez wiatr. Wiele gatunków ptaków używa ich chętnie do budowy gniazd. Ciekawostka – w pobliżu osik zawsze rosną kozaki czerwone, których grzybnia współżyje z korzeniami tych drzew. Kora pni jest gładka, żółtawoszara.

W kulturze ludowej wszystkie gatunki topól miały podobną charakterystykę i użytkowanie drewna. W opinii chłopów drewno topoli nie zawiera żadnej mocy – stąd brak wytrzymałości na złamania i nietrwałość. Jednak ze względu na jego miękkość, lekkość, łupliwość, łatwość w obróbce mechanicznej, nie ulega paczeniu, i dostępność, wykorzystywano je do grodzenia posesji, wyrobu drabin, kosisk do kos, stylisk do łopat, grabi, siekier i drągów do przyciskania siana na wozach, tyk do uprawy chmielu, fasoli, pudła sań, pojemników na ryby, koryt, nart błotnych i śniegowych, gontów na dachy, czółen i łódek, szufel do przerzucania zboża, skrzyń na mąkę, stołków, łyżek, ligawek (instrumenty muzyczne), a nawet różdżek do wykrywania wody. Topolowe drewno miało też zastosowanie w snycerstwie. Drewno topól było więc bardzo ważnym surowcem.

ANDRZEJ DEREŃ

Potężna topola czarna rosnąca na skraju przypałacowego parku w Rozkochowie. Wysokość drzewa dochodzi do 30 m, a obwód pnia wynosi około 5,6 m!

Drzewo z drużyny czarta

Kory topolowej używano do barwienia wełny, garbowania skór, a zmielonej i zmieszanej z żytnią mąką – do dezynfekcji mieszka od pasożytów. Topolowego próchna pszczelarze używali do uspakajania pszczół przy miodobraniach. Wywarem z liści, z dodatkiem ałunu, barwiono na zielono wielkanocne pisanki. Użytkowanie drewna w pewnym stopniu ograniczały wierzenia z tym drzewem związane. Na obraz drzewa wpłynęło poruszanie listkami nawet przy najmniejszym podmuchu wiatru. Takie zachowanie drzewa tłumaczono sobie na dwa sposoby: albo jako karę nałożoną na nie u zarania dziejów, albo efekt przewinienia z powodu zaistniałej sytuacji. Niezależnie od tego chłopi uważali topolę za drzewo nieczyste, przeklęte i złe, związane z bólem i niemocą. Mówiono, że należy ona do drużyny czarta. Wierzono, że w jej bliskości przebywają i straszą demony, czarownice i choroby. Istniało przekonanie, że topole to zmory.

Jeżeli ktoś ściąłby topolę bez ważnego powodu, to umrze razem ze złym topolowym duchem. Sytuację taką możemy oglądać w filmie „Konopielka", gdzie Józek płacze i ostrzega ojca, aby nie ścinał topoli rosnącej koło domu. Dziuplastą topolę traktowano jako mieszkanie diabłów i złych duchów.

Według przekazów topolę stworzył Bóg na początku świata. Stwórca poprosił ją o zachowanie spokoju, jednak topola nie słuchała i poruszała liśćmi. Wtedy Bóg postanowił, że będzie dygotać do końca świata. Topola drży również na wspomnienie swego czynu, kiedy podała Kainowi kołek, którym zabił Abla. Świadczy o tym przysłowie: „Kain pałkę zgubił", uciekając przed miejscowymi zbójnikami.

Obszerna grupa opowiadań wiąże topolę z wydarzeniami Nowego Testamentu. Drzewo trzęsie się za karę, gdyż nie chciało dać się ściąć do zrobienia z siebie kołyski dla maleńkiego Jezuska. Ze strachu przed ścięciem, drzewo odmówiło pomocy uciekającej do Egiptu Świętej Rodzinie, która chciała schronić się przed ścigającymi Ją żołnierzami Heroda.

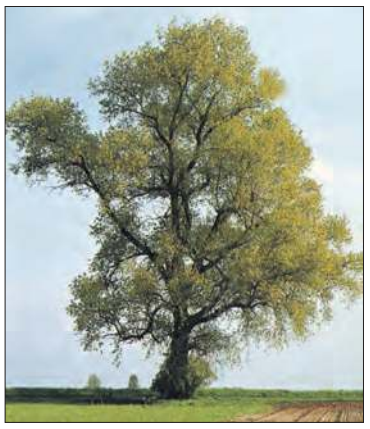

Topola biała

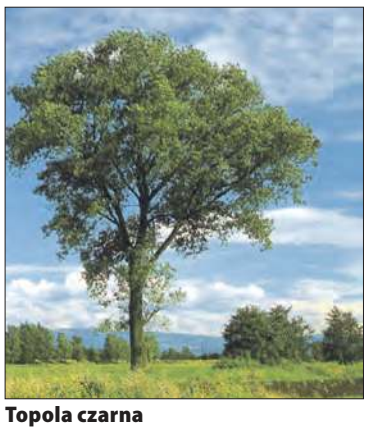

UDOSTĘPNIŁ K. KOZIAROWSKI (2)

Topola czarna

Powiedziało proszącej Matce Bożej: „Ja się boję, widzisz, jak się trzęsę?" Opowiadano też, że na topoli siedziała kukułka i pokazywała miejsce schronienia uciekinierów. Dlatego zaczęła trząść się ze strachu. Przekazywano również, że gdy Święta Rodzina skryła się pod topolą w czasie burzy, to święty Józef powiedział, żeby wyjść spod drzewa, bo ma w sobie diabła i źle im życzy.

Topole w Prudniku

W naszym mieście są one dość pospolitymi drzewami. Topolowy szpaler spotkamy po prawej stronie od wejścia na nową spacerową alejkę za wodociągami, dwa szeregi tych drzew spotkamy idąc na klasztorek, od skrzyżowania aż do widokowej wieży, a także przy ścieżce prowadzącej do działek za wodociągami. Pojedyncze topole rosną na skwerze przed dworcem kolejowym, wzdłuż południowego brzegu rzeki Prudnik, na byłym poligonie oraz na byłym targowisku przy ul. Kolejowej. W wymienionych miejscach rosną głównie topole czarne. Topolę białą możemy oglądać w odnowionym parku za szpitalem, a także w zaroślach za torami kolejowymi, a przed „fabrykatami". Są tam naprawdę piękne okazy tych drzew i dużo młodych samosiewów. Rosły u nas do niedawna również topole włoskie o piramidalnych koronach i konarach skierowanych do góry, ale zostały wycięte ze względu na stan zdrowia.

W naszym parku rośnie jedyna w mieście Topola kanadyjska. Możemy ją zauważyć w pobliżu początku ul. Staszica, jest wyraźnie pochylona w kierunku wschodnim. Ma liście szerokotrójkątne, skórzaste, ciemnozielone, o brzegach piłkowanych. Spacerujących po parku zachęcam do zwrócenia na nią uwagi. ■

Literatura:
1. *„Drzewa w kulturze Polski – topola"*, „Przyroda Polska", nr 6/2012
2. Maria Ziółkowska: *„Gawędy o drzewach"*

Wędrowiec
Wędrowiec – dodatek turystyczny do „Tygodnika Prudnickiego", nr 196. Redaktor prowadzący – Andrzej Dereń, współpraca – Grzegorz Weigt, Józef Michalczewski, Franciszek Dendewicz, Zbigniew Zagłoba-Zygler, Stanisław Stadnicki, Dawid Przyszlak, Daniela Długosz-Penca, Barbara Drożdżowicz, Andrzej Białopotocki, Wojciech Góra. Tel./fax: 77 436 28 77, **e-mail:** andrzej.deren@tygodnikprudnicki.pl. **Dział reklamy: tel.** 77 436 28 77, **e-mail:** reklama@tygodnikprudnicki.pl.

eprasa.pl 512ec547b4

GRZEGORZ WEIGT

Weekend

INFORMATOR KULTURALNO-ROZRYWKOWY

SPOTKANIE AUTORSKIE

Bajki Ryszarda Ścibora

Spotkanie dla przedszkolaków z Ryszardem Ściborem, twórcą bajek dla dzieci. Środa 1 marca, sala reprezentacyjna Pałacu Fränkla w Prudniku, godz. 10.00. Liczba miejsc ograniczona, zapisy tel.: 77 436 33 96. Jest to pierwsze spotkanie z nowego cyklu „A kuku! Kultura!". To autorski projekt Prudnickiego Ośrodka Kultury z dziedziny edukacji kulturalnej, skierowany do dzieci. Będą to cykliczne spotkania z ludźmi sztuki - wokalistami, muzykami, pisarzami, aktorami, filmowcami, plastykami.

W SKRÓCIE

WYDARZY SIĘ W EUROREGIONIE

22 lutego (środa)

ŚRODA POPIELCOWA POCZĄTEK WIELKIEGO POSTU

Warsztaty malarstwa akwarelowego dla młodzieży i dorosłych, podczas trwającej wystawy malarstwa Mariusza Kuli „Retrospekcje". Zajęcia prowadzi autor. **Muzeum Powiatowe w Nysie**, godz. 9.00-13.00. Obowiązują zapisy, koszt 60 zł.

Kolejny, 163. program z cyklu **„Dzień dobry, co słychać?"**. W programie m.in.: śpiewająca grupa Ukraińców, fizjoterapia holistyczna. Zapraszają: Stowarzyszenie Uniwersytet Złotego Wieku „Pokolenia", Starostwo Powiatowe w Prudniku i Prudnicki Ośrodek Kultury. Sala kameralna POK, godz. 17.00.

23 lutego (czwartek)

Spotkanie podróżnicze **„Albania - raj na końcu Europy"**. Prowadzenie **Dragomir Rudy** - z wykształcenia historyk, a podróżnik z zamiłowania. Sala reprezentacyjna Prudnickiego Ośrodka Kultury, godz. 18.00.

24 lutego (piątek)

Cykl „Krótka historia polskiego kina". Cykl rozpoczyna projekcja nagrodzonego na festiwalu w Wenecji dramatu **„Popiół i diament"**, w reżyserii Andrzeja Wajdy. Kino Diana w Prudniku, godz. 19.00. Bilety 12 zł.

czytaj na str. 23

SPOTKANIE AUTORSKIE Z PAULINĄ JANIĄ

O jej miłości do poezji

To spotkanie z poezją odbyło się w nieprzypadkowym terminie - 14 lutego. Z Pauliną Janią w Prudnickim Ośrodku Kultury rozmawiał Waldemar Jocher.

Grzegorz WEIGT

Prudnicki Ośrodek Kultury zaprosił na spotkanie poetyckie z Pauliną Janią w dniu popularnych Walentynek: „Co powiecie na rendez-vous? Spotkanie, z osobą wrażliwą, patrzącą na świat w ten jedyny w swoim rodzaju i subtelny sposób? Czy walentynkowy wieczór, to dobry czas na rozmowę o miłości? A może o miłości do... poezji?"

Spotkanie miało miejsce w sali reprezentacyjnej Pałacu Fränkla. Rozmowę nie tylko o poezji, nie tylko o miłości, ale na wiele poważnych tematów, bardziej niż mógł to sugerować walentynkowy klimat, poprowadził Waldemar Jocher. Dla Pauliny Jani był to szczególny wieczór, bo był to jej publiczny, poetycki debiut. Jeszcze bez wydanego tomiku, ale z gotowym zbiorem wierszy w dłoni, które autorka czytała podczas spotkania. Tytuł tego niewydanego jeszcze zbioru to „Herbaciane róże"; autorka wskazuje na znaczenie herbacinach róż – jako symbolu nadziei.

Paulina Jania jest prudniczanką, zawodowo prowadzi w przedszkolu terapię logopedyczną. Pierwsze wiersze pisała jeszcze w czasie licealnym, nie zachowała jednak żadnego tekstu. Dlaczego zaczęła pisać? Wyjaśnia: - To zapewne były trudne emocje. Pisanie jest pewnego rodzaju terapią. To zdecydowanie pomaga, jeżeli chcemy uporządkować siebie, swoje emocje. Radzimy sobie z tym w zupełnie różny sposób, każdy w inny. Ja na pewno poprzez pisanie troszeczkę siebie porządkuję.

Jania dodaje też: - To jest dla mnie poszukiwanie prawdy. I to nie tylko poprzez pisanie, ale również poprzez czytanie poezji.

Waldemar Jocher zastanawiał się nad cechami twórczości Pauliny Jani, mówił o swoich wrażeniach, dopytywał o intencje autorki. Razem wskazali podobieństwo z poezją Marii Pawlikowskiej-Jasnorzewskiej, Jania dodała także zauroczenie wierszami Haliny Poświatowskiej. Jocher w krótkiej charakterystyce poezji Jani stwierdził: - Twoje wiersze rozgrywają się w wielu warstwach, jest w tych wierszach ogromny ładunek wrażliwości, niesamowite pokłady różnych odczuć, uczuć, ale też zmysłów.

Jako trzy wyróżniki tej poezji podkreślił: - Ciągła obserwacja, ciągle pisany list i permanentna rozmowa, czasami to jest monolog.

Paulina Jania potwierdziła te spostrzeżenia: - Uwielbiam obserwować, uwielbiam stać z boku i obserwować przyrodę, obserwować zachowanie innych osób, trochę podglądaczem jestem.

A z tego też wynika jej deklaracja: - Umysł ludzki jest niezwykle fascynujący, a nasze myśli, to jest jedyna rzecz, która chyba jeszcze pozostała wolna, jest nasza. Nikt nam do głowy nie może jeszcze póki co, na całe szczęście zaglądnąć. To jest coś tak naprawdę bardzo intymnego i tylko naszego. Albo się tym podzielimy, albo to zostawimy dla siebie, albo coś powiemy, albo to przemilczymy. A to milczenie najczęściej wygrywa.

Trochę nawiązując do walentynkowej daty dyrektor POKiBP dr Sylwia Gawłowska zaczęła spotkanie od cytatu Edwarda Stachury:

GRZEGORZ WEIGT (4)

Paulina Jania

- Miłość nie jest przede wszystkim słowem, żadnym słowem. Ani tym, co na pseudo początku, ani tym, co tutaj. Gdyby miłość była słowem zostałaby zaduszona pod lawiną znaczeń, interpretacji, spekulacji, kombinacji, które na to słowo zwalają się.

Może, nieoczekiwanie o miłości tego dnia nie było zbyt wiele, choć Waldemar Jocher zauważył, że w wierszach Jani jest dużo o miłości, a ona sama dodała: - Dla mnie miłość jest mimo wszystko uczuciem ciężkim. Łatwiej zdecydowanie jest kochać, niż być kochanym. Miłość jest czymś pięknym, dla każdego czymś zupełnie innym.

Z tematem jednak wiązały się inne momenty rozmowy, kiedy np. Waldemar Jocher mówił o delikat-

czytaj na str. 24

Waldemar Jocher

Spotkanie odbyło się w sali reprezentacyjnej Pałacu Fränkla w Prudniku

Dr Sylwia Gawłowska

eprasa.pl 512ec547b4

FRANCISZKAŃSKA SERIA, CZ.15

Głubczyce franciszkańskie

Dziś tytuł spoza cyklu publikacji „Franciszkańskich zeszytów z Głubczyc", ale publikacja jak najbardziej związana z tą serią ojca Antoniego Dudka. Franciszkanin ujmuje w książce „Franciszkanie w Głubczycach" to, o czym pisał w niektórych częściach cyklu, dodaje mnóstwo nowych informacji i ilustracji. Powstała w ten sposób piękna monografia opisująca pobyt i działalność franciszkanów w Głubczycach.

Grzegorz WEIGT

Ojciec Antoni mieszka i pracuje w klasztorze franciszkanów w Głubczycach pół roku (od sierpnia 2022r.) i to wystarczający czas, żeby obok kilku innnych inicjatyw przygotować i wydać okazałą (niemal 150-stronicową) książkę dotyczącą tego miejsca.

Tytuł „Franciszkanie w Głubczycach" to oczywiście historia pobytu zakonników w tym mieście. Historia bardzo duga, bo początki klasztoru franciszkanów w Głubczycach sięgają 1448 roku (hm, do dużo dłużej niż w Prudniku). Przedstawiona historia dobiega do czasów współczesnych, bo franciszkanie są tu wciąż obecni. Mamy tu więc szczegółowy opis z portretami osób, rysunkami o.Antoniego, reprodukcjami dawnych druków, zdjęciami makiet. Mamy też bardzo przydatne, rozbudowane kalendarium.

Książka prezentuje - obok historii, dat i wydarzeń, nazwisk ważnych osób, także wygląd klasztru i kościoła franciszkańskiego. Są opisy oraz bardzo duży wybór ilustracji, także archiwalnych. Są zdjęcia współczesne i bardzo stare, są dawne mapy miejsca, pierwsze plany, grafiki itp. Bogactwo ilustracyjne tej części tworzy wręcz swoisty album.

Przedstawiając kościół pw. św. Idziego i św. Bernardyna ze Sieny, ze względu na architekta Johanna Innocenza Töppera ojciec Antoni znalazł też miejsce na porównanie z kościołami w Głuchołazach i w Prudniku. O tym jednak już pisaliśmy opisując publikację ojca Antoniego Dudka dotyczącą działalności Töppera (część 4 w serii „Franciszkańskich zeszytów z Głubczyc"). Ojciec Dudek przygotował kompendium wiedzy na temat głubczyckich franciszkanów. Na koniec mamy też dużą, bardzo ważną bibliografię.

Autor pisze też: „To co było, wiemy. To co przed nami, będziemy codziennie odkrywać. Dziękuję Bogu i ludziom, że mogę tu być, że obracam się w przedziwnym świecie, że był tu święty reformator, inkwizytor, kaznodzieja Jan Kapistran. Pobyt tutaj zobowiązuje. Przychodzą mi na myśl słowa z Dziejów Apostolskich (3, 6): >Nie mam srebra ani złota - powiedział Piotr - ale co mam, to ci daję: W imię Jezusa Chrystusa Nazarejczyka, chodź!< To dla mnie wskazówka. Chciałbym też, by te słowa były programem życia, źródłem nadziei dla wszystkich P.T. Czytelników tej książki i odwiedzających to miejsce." ■

Okładka książki „Franciszkanie w Głubczycach" ojca Antoniego Dudka oraz fragment strony z archiwalnymi zdjęciami.

ZAPROSZENIE NA PROMOCJE KSIĄŻEK

Kresowe korzenie i tradycje kolarskie

Tydzień temu pisaliśmy w „TP" o dwóch książkach wydanych przez powiat prudnicki: „Pogoń Prudnik. Historia klubu. Część III" oraz „Wielka Księga Opozycji na Pograniczu. Tom IV". Publikacje zostały wydane w grudniu 2022 roku. Pod koniec zeszłego i na początku tego roku odbyły się spotkania promujące te dwa tytuły. Tymczasem pod koniec lutego będą miały swoją premierę trzy kolejne wydawnictwa przygotowane przez Starostwo Powiatowe w Prudniku. I ponownie mamy do czynienia ze sportem i z historią ziemi prudnickiej. A właściwie, nie tyle ziemi prudnickiej, co jej mieszkańców.

Starosta prudnicki Radosław Roszkowski zaprasza na promocję dwóch najnowszych publikacji samorządu powiatu prudnickiego: **„Śladami Mistrzów Pogranicza" (promocja w poniedziałek 27 lutego w Muzeum Ziemi Prudnickiej**; Arsenał, godz. 18.00) oraz **„Kresowe Sagi Prudniczan i Krnovian" (promocja we wtorek 28 lutego w kinie Diana w Prudniku**, godz. 18.00).

Partnerami powiatu w przypadku pierwszego wydawnictwa jest czeska Cyklistika pro všechny Krnov, z.s. W drugim wydawnictwie powiat współpracował z: IPN delegatura w Opolu, MIKS Krnov, Městské Muzeum Krnov.

Pierwszy tytuł wpisuje się w cykl publikacji poświęconych tradycjom sportowym ziemi prudnickiej i jej mieszkańców oraz pogranicza czeskiego. W tym wypadku chodzi oczywiście o tradycje kolarskie, związane m.in. z takimi postaciami jak Stanisław Szozda i Franciszek Surmiński. Autorami książki są: Bogdan Kociński, Janusz Stefanko, Jan Siekaniec i Radosław Roszkowski.

Drugi tytuł jest pokłosiem konkursu ogłoszonego przez powiat prudnicki w 2022 roku. Jego tematem był zapis wspomnień kresowej rodziny podczas ekspatriacji ludności w latach 1944-1959 z terenów województw wschodnich II Rzeczypospolitej Polskiej. Jest to też książka, która przywodzi na myśl wydaną w 2021 roku przez Stowarzyszenie „Odnowa Wsi Biedrzychowice" i Muzeum Ziemi Prudnickiej publikację „Wszystko jest, tylko ludzi nie ma. Przesiedlenia w latach 1945-1947 we wspomnieniach mieszkańców Ziemi Prudnickiej". Z tym, że ten tytuł dotyczył nie tylko kresowych wspomnień.

Trzecia z zapowiadanych książek to **„Eryk Murlowski, biografia mistrza monocykli i jujutsu, regionalisty i społecznika"**. Autorem tego niezwykle potrzebnego wydawnictwa jest Bartosz Sadliński, który kilka lat temu wydał już poświęconą Murlowskiemu książkę, zbierającą artykuły działacza z Chrzelic. Przy okazji zainteresowań śp. Eryka Murlowskiego mamy znowu kolarskie tradycje ziemi prudnickiej. Książka będzie dostępna podczas spotkania 27 lutego.

Warto skorzystać z zaproszenia, książki dostępne bezpłatnie. (g) ■

W SKRÓCIE

ciąg dalszy ze str. 22

Prudnicki wieczór uwielbienia. Msza św., uwielbienie, konferencja. **Marcin Zieliński** w kościele Miłosierdzia Bożego **w Prudniku**. Godz. 18.00.

25 lutego (sobota)

Kulturalny autobus w Lubrzy zaprasza na wyjazd do Teatru Polskiego we Wrocławiu na na spektakl „Ożenić się nie mogę". Wyjazd przy GOK Lubrza o godz. 16.30. Koszt 100 zł. Zapisy w GOK Lubrza, tel.: 77 437 62 21.

26 lutego (niedziela)

Film z cyklu **„Religie i wyznania Śląska Opolskiego" cz. 2** „Mojżeszowe dziedzictwo". Film zrealizowała Opolska Fundacja Filmowa we współpracy z Konsulatem Niemiec w Opolu, Domem Współpracy Polsko-Niemieckiej w Opolu, Gminą Prudnik, Muzeum Ziemi Prudnickiej oraz Prudnickim Ośrodkiem Kultury. Kino Diana w Prudniku, godz. 16.00.

27 lutego (poniedziałek)

Pierwsze spotkania nowych grup w Prudnickim Ośrodku Kultury (rekrutacja). **Grupa taneczna „Uliczny Styl"**; zajęcia poprowadzi Sebastian Kawka. **Młodzieżowe Studio Piosenki**; zajęcia poprowadzi Wojciech Kroczak. **Taniec towarzyski**; zajęcia poprowadzi Daniel Purzycki.Zapisy pod nr tel. 77 436 33 96. Spotkania organizacyjne grup w POK, godz. 17.00.

Starostwo Powiatowe w Prudniku zaprasza na promocję książki **„Śladami Mistrzów Pogranicza"** (tradycje kolarskie) oraz towarzyszącą wystawę. Arsenał Muzeum Ziemi Prudnickiej, godz. 18.00.

28 lutego (wtorek)

Starostwo Powiatowe w Prudniku zaprasza na projekcję filmu oraz promocję książki **„Kresowe Sagi Prudniczan i Krnovian"**. Kino Diana w Prudniku, godz. 18.00.

Koncert zespołu Ekstra Mocne Combo w Głuchołazach. W ramach cyklu Muzyczne Fajfy wystąpi jazz-rockowa grupa. Sala widowiskowa Centrum Kultury w Głuchołazach, godz. 18.00.

czytaj na str. 24

eprasa.pl 512ec547b4

O jej miłości do poezji

dokończenie ze str. 22

ności, kruchości w wierszach. Paulina Jania wyznała: - W dzisiejszych czasach, mam wrażenie, że widzimy taką kobietę silną, która powinna sobie ze wszystkim radzić, która zawsze powinna mieć wymalowany uśmiech na twarzy, a ona tak najnormalniej w świecie czasami ma dość. Nawet nie ma w ogóle komu o tym powiedzieć, bo my teraz lubimy takich ludzi uśmiechniętych, jak są szczęśliwi, niekoniecznie narzekają. I to jest taki trochę mój bunt – nie, kobieta potrzebuje wsparcia, kobieta jest krucha, potrzebuje w mężczyźnie oparcia i chciałabym, żeby tak troszeczkę było. To jest taki trochę mój manifest niekiedy.

Wtorkowe spotkanie w POK-u było debiutem poetyckim Pauliny Jani, chociaż niedługo przed spotkaniem w Prudniku był też wywiad w Radio Opole. Była to pierwsza publiczna prezentacja wierszy, które Jania dotąd udostępniła tylko trzem osobom: Sylwii Gawłowskiej, Waldemarowi Jocherowi, Bartoszowi Suwińskiemu. Autorka nie podejmowała jeszcze żadnych kroków, nie kontaktowała się z wydawnictwami, nie wysyłała wierszy do pism literackich. Stąd też pytanie Jochera: - Czy myślisz o czytelniku pisząc?

Paulina Jania odpowiedziała: - Chciałabym, żeby w tych wierszach każdy potrafił się odnaleźć, chciałabym dać przestrzeń. Nie chciałbym, żeby te wiersze były spacerowaniem po mnie, ale żeby raczej każdy, czytając moje wiersze mógł siebie w nich odnaleźć, swoje emocje, swoje myśli. To są wiersze, które przedstawiają moim zdaniem kobietę. Zobacz jak dużo kobiet tutaj jest na sali, a my kobiety mimo wszystko jesteśmy do siebie bardzo podobne. Bardzo bym się cieszyła, jakby również mężczyźni, gdzieś tam w nich swoje emocje potrafili odnaleźć.

Potwierdził to szybko, obecny na spotkaniu inny prudnicki autor Ryszard Ścibor: - Proszę mi wierzyć, mężczyźni też są wrażliwi. Ja w każdym bądź razie bardzo, bardzo dzisiaj mocno przeżywam to, co pani czyta i wielka szkoda, że nie ma pani tomiku. Jestem naprawdę pełen podziwu, bardzo pani dziękuję.

GRZEGORZ WEIGT

Spotkanie odbyło się w sali reprezentacyjnej Pałacu Fränkla w Prudniku. W tle kolaże Wandy Szubert.

Pozostaje więc kwestia wydania tego tomiku, w tej chwili już bardzo oczekiwanego. Zapowiedź jest zbyt dobra. Pomoc w przygotowaniu książki zaoferowali już Jocher i Ścibor. Będzie zatem dobrze. Warto jeszcze wspomnieć, że w tle spotkania, na ekranie pojawiły się grafiki, kolaże Wandy Szubert. Sama Jania deklaruje duże zainteresowanie sztuką, przede wszystkim malarstwem, fotografiką. Może to także jest jakaś zapowiedź tego jak graficznie przyszła książka będzie wyglądać?

Na zakończenie Paulina Jania dodała, podsumowując swoje pierwsze spotkanie: - Dla mnie to jest niezwykła przygoda, dzięki wam mogę tutaj być, mogę opowiadać o moich wierszach, a jeszcze niedawno wydawało mi się to abstrakcją i że jest to niemożliwe. ■

W SKRÓCIE

ciąg dalszy ze str. 23

1 marca (środa)

NARODOWY DZIEŃ PAMIĘCI „ŻOŁNIERZY WYKLĘTYCH"

Uroczysta zmiana warty przy pomniku Żołnierza Polskiego w Prudniku (Plac Wolności) z okazji Narodowego Dnia Pamięci „Żołnierzy Wyklętych". Zaprasza Zespół Szkół Rolniczych. Godz. 10.00.

Spotkanie z Ryszardem Ściborem, twórcą bajek dla dzieci. Sala reprezentacyjna Prudnickiego Ośrodka Kultury, godz. 10.00. Spotkanie dla przedszkolaków, zapisy tel.: 77 436 33 96.

2 marca (czwartek)

Bialska Akademia Wiedzy i Umiejętności. **Spotkanie z Andrzejem Grabowskim**, aktorem filmowym, teatralnym i kabaretowym, absolwentem Krakowskiej Wyższej Szkoły Teatralnej, aktorem Teatru Słowackiego. **Gminne Centrum Kultury w Białej**, godz. 18.00. Podczas spotkania dostępna będzie książka Andrzeja Grabowskiego „Jestem jak motyl". Zapisy na spotkanie zamknięte. ■

REFLEKSJE O ŻYCIU

My i one

Nie starajmy się na siłę robić z dziecka idola, na wzór i podobieństwo nasze, bo to raczej się nie uda.

Daniela DŁUGOSZ-PENCA

„Do tych należy jutrzejszy dzień co nowych łakną zdobyczy"
Adam Asnyk

Obserwuję młode rodziny, spacerujące z dziećmi. Tacy troskliwi rodzice, takie piękne dzieci. Dojrzewają młodzi do statusu wzorowej rodziny, chociaż nikt ich, poza rodzicami i własnym doświadczeniem tego nie uczył. Dorastają dzieci i im starsze, tym trudniej. Obserwuję i dostrzegam, że każde pokolenie przechodzi przez chorobę zwaną konfliktem pokoleń, jakby dwie ważne i mocne siły, zmagały się ze sobą. Mówi wszak przysłowie, że „Niedaleko pada jabłko od jabłoni" albo, że „Czego Jaś się nie nauczy, Jan nie będzie umiał", ale przecież widzimy, że czasem jabłka nie są podobne, a co dopiero ludzie. Czym to tłumaczyć?

Ano, rodzi się człowiek, jako czysta karta, tak twierdzą psychologowie i to prawda, ale powstałe małżeństwo, to już nie karta, ale książka z nierozciętymi stronicami. Co tam przeczytamy i zobaczymy? Każdy walczy o swoją przestrzeń życiową i dzieci też. Najczęściej mówią, że „starzy nas nie rozumieją", a rodzice skarżą się na dzieci, że ich nie słuchają i tak jest, bo zbyt mało się rozmawia, buduje jedność rodziny. Raczej istnieją dwa światy, w których młodość zwycięża, bo dzieci wkrótce dorosną i zostaną rodzicami, czyli upodobnią się poniekąd do swoich przodków, ale po drodze jedni i drudzy nagniewają się na siebie, nakłócą, nazłoszczą i rozpaczają nawzajem, aż historia zacznie się od nowa. Bywają to czasem przysłowiowe „drogi krzyżowe", które przechodzi każde pokolenie.

Przez lata dorastania rodzin i dzieci – myślę, że należą do dwóch różnych światów i to też prawda – bo inny jest dla rodziców, którym wiele wolno. Wydają polecenia, utrzymują rodzinę, a dzieci powinny słuchać, lecz gdy zapragną wolności i próbują manifestować swe zachcianki, czy nie wypełniają poleceń, to konflikt gotowy, bowiem rozgrywa się między ludźmi w granicach dwudziestu, trzydziestu lat i więcej, a jak się w tym czasie zmienia świat i obyczaje to widzimy nadto wyraźnie. Doświadczenie i wiedza o życiu przychodzi z czasem, a dzisiejsze dzieci, będą jutrzejszymi dorosłymi i wiadomo, że tego nie da się zmienić. Wiedzą to wszak dorośli, bo na tej drodze doszli dalej niż dzieci. Na te różnice mogą bardziej reagować rodzice przez cierpliwość, wyrozumiałość, uznanie prawa do błędów, które niegdyś sami popełniali, a na doświadczeniu człowiek się uczy. Są osoby, które wolą mieć psy niż dzieci, bo w domu mniej bałaganu i kłopotów, tylko miłość i posłuszeństwo, ale co ich czeka na starość?

Przykra samotność, egocentryzm, uciekanie od życia. Nie byłoby konfliktów, gdybyśmy nie powoływali do życia młodszego pokolenia, ale przez to życie jest ciekawsze i jednak bogatsze, a świat istnieje, będąc dziełem dorosłych, a nie dzieci, więc one potrzebują pomocy. Zwracał na to uwagę nasz wielki święty Jan Paweł II i młodzież go kochała, słuchała, podziwiała, jako autorytet bezwzględny.

Tak więc myślę, że kluczem do porozumienia jest skuteczne wyznaczenie granic i przekazywanie pozytywnych reguł zachowania. Jeśli ktoś uważa, że nie ma z dzieckiem żadnego konfliktu, bo jest mądre, dobre, śliczne i miłe, to pewno jest dziadkiem lub babcią, gdyż konflikt pokoleń występuje raczej między dwoma najbliższymi sobie pokoleniami.

Denerwuje nas to, że dzieci wolą internet, niż czytanie książek? Jeśli ja w to wchodzę, to też tak robię, bo mnie to bawi i interesuje. Nie starajmy się na siłę robić z dziecka idola, na wzór i podobieństwo nasze, bo to raczej się nie uda. Zresztą dziecko, to dar od Boga i cud natury – trzeba nam to wreszcie zrozumieć i uszanować. Rodzina, która to pojęła i z tym się godzi, to zwykle rodzina spokojna, wyrozumiała i takiej sobie życzymy, w takiej chcemy być, aby pomagać dzieciom przejść ten trudny czas. Dobrze jest więc kochać i uczyć miłości, przez zachowanie wiary i tradycji. ■

RYS. GRZEGORZ WEIGT

eprasa.pl 512ec547b4

DAMIAN WICHER

Sport

SPORTOWY TYDZIEŃ NA ZIEMI PRUDNICKIEJ sport@tygodnikprudnicki.pl

FORMYFIKACJA
STUDIO TRENINGOWE
• cross training • karate • trening obwodowy
• joga • fitness • stretching • treningi personalne
787 018 258 Prudnik, ul. Zamkowa 2 (d. Dom Towarowy, II piętro) 668 953 438
REKLAMA

KOSZYKÓWKA – 2. LIGA

Wzięli rewanż

W spotkaniu na szczycie grupy D 2. ligi Pogoń lepsza od KS Katowice

Jadąc do Prudnika zawsze trzeba spodziewać się bardzo trudnego meczu! W tamtejszej hali miejscowi kibice tworzą prawdziwy „kocioł". Dodatkowo rywale to bardzo doświadczeni, klasowi gracze, którzy spędzili wiele lat na wyższych poziomach rozgrywkowych. Kluczem do zwycięstwa z takim zespołem będzie perfekcyjna egzekucja naszych założeń taktycznych. Musimy też wykorzystać swoje atuty, przygotowanie fizyczne i grę zespołową – mówił przed spotkaniem kapitan KS 27 Katowice Jacek Wróblewski.

Pierwsza połowa środowego starcia miała kilka oblicz. Pogoń weszła w mecz źle, by nie powiedzieć fatalnie. Przegrywała 0:6 i 4:10 po szkolnych błędach przy wyprowadzaniu piłki. Im dalej w las, tym gra gospodarzy wyglądała lepiej. W 6. min do remisu 13:13 doprowadził Tomasz Nowakowski, który jako jedyny ani na moment nie opuścił parkietu, tocząc twarde pojedynki podkoszowe z młodzieżowym reprezentantem Polski, Maksymilianem Dudą (215 cm wzrostu) Później rozrzucał się Stanferd Sanny i miejscowi wygrywali nawet 23:15. Po kwadransie zawodów było 37:28, lecz w końcówce drugiej kwarty role znów się odwróciły. Pogoniści roztrwonili niemal cały kapitał, prowadząc do przerwy zaledwie 43:42. Jakby tego było mało, w „ćwiartce" numer trzy ponownie musieli gonić wynik. W 27. min przegrywali 50:54 i od tego stanu zaczęli dominować na boisku. Co prawda w 35. min przewaga Pogoni stopniała z 11 do 7 „oczek" (69:62), ale w samej końcówce po osobistych Tomasza Prostaka urosła do upragnionych 20 (86:66). „Trójką" z około 9 metra odpowiedział kadrowicz Kajetan Kuczawski (86:69). Dwie sekundy przed ostatnią syreną losy dwumeczu mógł rozstrzygnąć Nowakowski. Niestety chybił drugi z rzutów wolnych. Ostatecznie prudniczanie wygrali 87:69, a ponieważ w Katowicach ulegli KS-owi w takich samym rozmiarach (59:77) o kolejności w tabeli na koniec sezonu zasadniczego może decydować stosunek punktów straconych do zdobytych ze wszystkich pojedynków (na ten moment premiuje Pogoń). Niewykluczone również, że identyczny bilans zwycięstw i porażek będą posiadać trzy drużyny z czołówki. Aby uprawdopodobnić ten scenariusz, Sokół Międzychód musiałby przegrać w Prudniku i Katowicach. Mecz przy Łuczniczej już w najbliższą sobotę. Na wyjeździe podopieczni Tomasza Michalaka przegrali 83:96. Teraz liczą na udany rewanż. Zanim jednak staną w szranki z „ptaszyskami", czeka ich zaległe spotkanie z WKK II Wrocław (20.02). (w)

SPONSOR TYTULARNY: Prudnik
SPONSOR GŁÓWNY: Grupa Azoty
SPONSORZY STRATEGICZNI: Opolskie, Morawiec, Furnika, Oaza, Bardusch, Cichon
SPONSORZY TECHNICZNI: Spalding, Ustronianka, Agencja Sportu i Promocji w Prudniku, Marcin Kubiak
SPONSORZY: ZWiK Prudnik, Kolgraf, PZKosz, edus, Fly Net, Osada Chmielaki, Betulina
PATRONAT MEDIALNY: Tygodnik Prudnicki, TVP3 Opole, Radio Opole, SportoweFakty

22. KOLEJKA

Pogoń Prudnik	**87**
KS 27 Katowice	69

(23:19, 20:23, 22:14, 22:13)

POGOŃ: M. Sanny 10 (2x3, 4 zb., 5 as., 1 fw, 2 str., 3 prze., eval 17), Prostak 23 (3x3, 2 zb., 6 as., 6 fw, 1 str., eval 20), Nowakowski 18 (5 zb., 6 as., 6 fw, 1 str., 1 prze., 2 bl., eval 24), P. Garwol 12 (2x3, 3 zb., 1 as., 1 fw, 3 prze., 1 bl., eval 18), M. Garwol (1 zb., 1 fw, 1 str., eval -2), Krawiec 4 (1 zb., 2 as., 1 str., eval 5), Nowicki 8 (9 zb., 1 fw, 1 str., 1 prze., 1 bl., eval 15), S. Sanny 12 (2x3, 5 zb., 1 as., 3 fw, 2 str., 3 prze., 1 bl., eval 17). Trener: Tomasz Michalak, asystent: Grzegorz Mordzak.

KS: Kałuża 13 (2x3), Klonowski, Kuczawski 8 (2x3), Michalski 2, Zygmunciak 16 (2x3), Jagiełło, Wróblewski 2, Wiliński, Grochowski 10, Duda 18 (2x3). Trener: Marcin Lichtański, asystent: Jarosław Jakubiec.

SĘDZIOWIE: Karol Jaroński, Tomasz Kuczyński.

2. LIGA, GR. D

22. KOLEJKA: Śląsk III - Röben 77:72, Pogoń – Katowice 87:69, Siechnice – WKK II 63:87, Swiss Krono – Sudety 85:87, Stal II – Team-Plast 66:74, Maximus – Doral 89:103, Obra – Sokół 104:98, Zastal – Basket przeł.

23. KOLEJKA: Doral – Swiss Krono 74:84, Sokół – Siechnice 87:67, Röben – Obra 47:81, Team-Plast – Maximus 95:99, WKK II – Pogoń, Basket – Śląsk III, Sudety – Zastal II i Stal II – Katowice przeł.

1. Sokół Międzychód	22	43	+340
2. Pogoń Prudnik	**22**	**41**	**+424**
3. KS 27 Katowice	22	41	+291
4. Obra Kościan	23	41	+211
5. Maximus Kąty Wr.	23	39	+152
6. Swiss Krono Żary	23	34	+8
7. Śląsk III Wrocław	22	32	+94
8. Doral Kłodzko	22	32	+69
9. WKK II Wrocław	22	32	-3
10. Sudety Jelenia G.	22	31	-34
11. Team-Plast Oleśnica	22	30	-105
12. Zastal II Zielona G.	20	29	-14
13. KKS Siechnice	23	28	-367
14. Basket Gorzów Wlkp.	20	27	-164
15. Stal II Ostrów Wlkp.	21	24	-458
16. Röben Wrocław	23	24	-444

W CZOŁÓWCE INNYCH GRUP 2. LIGI

A

1. ŁKS Łódź	22	43	+727
2. Noteć Inowrocław	23	41	+353
3. Tarnovia Tarnowo Podg.	22	39	+304
4. Księżak Łowicz	23	39	+174

B

1. Znicz Pruszków	21	40	+481
2. Basket Warszawa	21	39	+385
3. Żubry Białystok	22	39	+253
4. Roś Pisz	22	38	+183

C

1. Mickiewicz Katowice	23	46	+879
2. Niedźwiadki Przemyśl	22	41	+636
3. Resovia Rzeszów	23	41	+493
4. Bozza Kraków	23	40	+224

KOSZYKÓWKA

Smyki pod ścianą

MKS SMYK PRUDNIK

Prudniczanie muszą wygrać w Jaworzenie, aby pozostać w grze o awans do 2. ligi.

W pierwszym meczu fazy play-off o awans do 2. ligi koszykarzy Smyk Prudnik przegrał we własnej hali z MCKiS-em Jaworzno 65:75 (16:25, 20:18, 15:18, 14:14). Rewanż odbędzie się w najbliższą sobotę na terenie przeciwnika. Gra się do dwóch wygranych.

SMYK: Reczek 1, Nosol 4, Miklaszewski 8, Walkowicz 4, Jabłoński 13, Juras 8, Hreciński 5, Zychowicz 12, Pyra 3, Karaim, Zbaraszczuk 2, Otte 5.

W innych spotkaniach: MUKS Żory – AZS II Opole 99:61, KTS Knurów – MKS Strzelce Op. 88:69. Zwycięzcy trzech par strefy śląsko-opolskiej oraz AK Jełowa (Polonia II Bytom zrezygnowała z rywalizacji), zagrają w turnieju (10-12 marca), którego stawką będą trzy przepustki do zmagań półfinałowych na szczeblu centralnym (31 marca – 2 kwietnia). (w)

eprasa.pl 512ec547b4

PIŁA NOŻNA

Z nowym trenerem i zmianami w składzie

Pogoń do rundy wiosennej przystępuje z niespodziewanymi zmianami kadrowymi, Celem zespołu będzie jednak walka o jak najlepszy wynik w każdym meczu i miejsce w ścisłej czołówce tabeli.

Mieczysław MATCZAK

Po dobrej grze w rundzie jesiennej w sezonie 2022/2023 Pogoń drugi raz z rzędu rozbudziła nadzieje kibiców na powrót do opolskiej 4. ligi. Chociaż wyniki naszych piłkarzy pozwalają stawiać Pogoń w roli jednego z głównych kandydatów do awansu, to o końcowy sukces nie będzie wcale łatwo pomimo korzystniejszego regulaminu rozgrywek, z którego będą mogły skorzystać dwa najlepsze zespoły. Bezpośredni awans wywalczy mistrz I i II grupy klasy okręgowej, a wicemistrzowie walczyć będą w barażach z 15. i 16. drużyną 4. ligi i zwycięzcy uzupełnią skład 4. ligi. W drodze do awansu z II grupy po rundzie jesiennej, pozostało 5 zespołów, z których wyłoniony zostanie mistrz nagrodzony awansem i wicemistrz z prawem do meczu barażowego. W najkorzystniejszej sytuacji po rundzie jesiennej jest rewelacyjnie spisujący się LZS Domaszkowice, który nie doznał w rozgrywkach porażki i nad drugą w tabeli Pogonią ma 4 pkt przewagi. Trzeci w tabeli Orzeł Źlinice traci do prudniczan 1 pkt, a Chemik Kędzierzyn i Czarni Otmuchów mają już 4 punkty straty do naszego zespołu. W rundzie rewanżowej Pogoń na własnym boisku będzie rywalizować o punkty z Domaszkowicami (na wyjeździe 2:2), Kędzierzynem (2:0), Otmuchowem (1:2), a na wyjeździe ze Źlinicami (w Prudniku 3:3).

FOT. MIGAWKA - PIŁKA OPOLSKA, P. NIJAKOWSKI

Pogoń sposobi się do rundy wiosennej, której początek już 11 marca

W przerwie zimowej w naszym zespole nastąpiło kilka niespodziewanych i zaskakujących zmian kadrowych. Po rezygnacji z funkcji trenera Łukasza Kabaszyna Pogoń do rewanżów przystąpi z nowym trenerem – Łukaszem Wicherem. To znany i ceniony trener na Opolszczyźnie, który z dużymi sukcesami szkolił piłkarzy m.in. z Ozimka czy Krapkowic. W ostatnim okresie związany był z Pogonią koordynując szkolenie młodszych grup i pełnienia funkcji dyrektora sportowego. Pogoń do rozgrywek w rundzie rewanżowej przystąpi nie tylko z nowym trenerem, kadrowymi zmianami i umiarkowanym optymizmem. Nikt w klubie nie ukrywa, że stawianym celem przed zespołem jest miejsce w ścisłej czołówce tabeli, a nawet awans do 4. ligi, ale nie za wszelką cenę. Dobre wyniki przebudowywanej drużyny, w której występować będzie sporo własnych wychowanków wymaga dłuższego czasu i nic dziwnego, że kibice zastanawiają się czy Pogoń będzie, po tak krótkim czasie przygotowań, kontynuować dobrą i skuteczną grę, jaką prezentowała w rundzie jesiennej. Do rozgrywek nasz zespół prawdopodobnie przystąpi z nieco przebudowanym składzie. Z kontynuowania piłkarskiej kariery zrezygnował M. Rudzki. Na pierwszych treningach nie pojawili się: O. Dilenko, G. Stencel, I. Maznichka i wszystko wskazuje na to, że ich też zabraknie w zespole. W początkowym okresie przygotowań nie brał udziału najskuteczniejszy czołowy strzelec „okręgówki" M. Mięczakowski, który nie dał konkretnej odpowiedzi kiedy i czy wznowi w najbliższym czasie treningi. Cieszy natomiast powrót do zespołu młodego i bardzo dobrze spisującego się w bramce Sz. Stanka. Bardzo dużym wzmocnieniem zespołu jest pozyskanie Patryka Wojtasika, który w każdym występującym wcześniej zespole należał do najskuteczniejszych napastników (Krapkowice, Ozimek, Chróścice). Działacze czynią wszelkie starania aby dokonać kolejnych wzmocnień zespołu. Trener Wicher już w pierwszym okresie przygotowań rozegrał kilka sparingów z zespołami 4. ligi, w których chciał ocenić przydatność piłkarzy do gry w podstawowej jedenastce. Pogoń doznała porażki z LZS Jełowa 4:6, Unią Krapkowice 1:6 i grając już w nieco silniejszym zestawieniu znacznie lepiej spisała się w grze z LZS-em Skorogoszcz, remisując 0:0, a także zwyciężyła LZS Ligota Turawska 10:3. W planach są kolejne mecze kontrolne, które będą miały wpływ na budowanie podstawowej jedenastki na mistrzowskie spotkania.

Trener Ł. Wicher nie ukrywa w jakiej sytuacji kadrowej przejmuje zespół i jakie są oczekiwania kibiców. Sądzi, że Pogoń nie odbiega od zespołów 4-ligowych, ale nie na siłę należy dążyć do awansu. Myśląc o wyższych celach musimy znaleźć lepszych od tych, których mamy. W innym wypadku nie będzie miało sensu blokowanie miejsca młodzieży. Będzie dążył do tego aby z jego celami utożsamiał się zespół, co może mieć duży wpływ na uzyskiwane wyniki. Najważniejsza będzie walka o jak najlepszy wynik Pogoni w każdym meczu i zobaczymy co przyniesie liga...

Do rozmowy z trenerem Łukaszem Wicherem wrócimy przed rozgrywkami. ■

PLEBISCYT

Wypełnił kupon lub wyślij SMS!

Wybierz Najpopularniejszego Sportowca, Młodego Sportowca, Trenera i Działacza Sportowego A.D. 2022

W półfinale głosować można do 3 marca. Do decydującej rundy awans uzyska 4 kandydatów w każdej kategorii. Pretendenci do tytułu zachowują dotychczasową liczbę głosów. Głosowanie odbywa się za pośrednictwem kuponów drukowanych w „TP" oraz za pomocą SMS. Kupony przyjmowane są w siedzibie redakcji „TP" (w godz. 8.00 - 16.00). Przesyłać je można również pocztą na adres: 48-200 Prudnik, ul. Kościuszki 13a. O terminowości oddania w ten sposób głosu decyduje data stempla pocztowego. Patronat nad plebiscytem sprawuje starosta prudnicki Radosław Roszkowski. Wyniki na żywo dostępne są na portalu „Teraz Prudnik". (w) ■

Kupon należy dostarczyć osobiście bądź listownie do 3 marca 2023 r. (piątek), do godz. 12.00 na adres: Spółka Wydawnicza „ANEKS", 48-200 Prudnik, ul. Kościuszki 13a. O terminowości oddania głosu decyduje data stempla pocztowego.

SMS O TREŚCI:
PREFIKS.NUMER KANDYDATA (WYBIERZ Z LISTY)
NALEŻY WYSŁAĆ POD 72601 (KOSZT 2,46 ZŁ Z VAT)

SPORTOWIEC

● Tomasz Dziwisz (piłka nożna, Sudety Moszczanka, **TPS.3**) ● Tomasz Hajduk (piłka nożna, Fortuna Głogówek, **TPS.5**) ● Łukasz Kiebzak (piłka nożna, LZS Dytmarów, **TPS.6**) ● Michał Mięczakowski (piłka nożna, Pogoń Prudnik, **TPS.11**) ● Marcin Rudzki (piłka nożna, Pogoń Prudnik, **TPS.13**) ● Aleksandra Sobkowicz (piłka nożna, Rolnik B. Głogówek, **TPS.14**) ● Oskar Szkolnicki (karate, Zarzewie Prudnik, **TPS.15**) ● Dorian Zdebski (karate, Zarzewie Prudnik, **TPS.16**).

MŁODY SPORTOWIEC

● Aleksander Cibis (piłka nożna, APN Głogówek, **TPJ.2**) ● Igor Grzesło (karate, Zarzewie Prudnik, **TPJ.4**) ● Miłosz Klemens (łucznictwo, Obuwnik Prudnik, **TPJ.5**) ● Aleksander Lichoń (piłka nożna, APN Głogówek, **TPJ.8**) ● Oskar Piekarczyk (piłka nożna, Orlik Prudnik, **TPJ.10**) ● Stanisław Reczek (koszykówka, Smyk Prudnik, **TPJ.11**) ● Szymon Szepelawy (piłka nożna, Orlik Prudnik, **TPJ.13**) ● Mateusz Walkowicz (koszykówka, Smyk Prudnik, **TPJ.14**).

TRENER

● Waldemar Bedryj (piłka nożna, Orlik Prudnik, **TPT.1**) ● Tadeusz Brudniak (karate, Zarzewie Prudnik, **TPT.2**) ● Maciej Lisicki (piłka nożna, Fortuna Głogówek, **TPT.5**) ● Tomasz Michalak (koszykówka, Pogoń Prudnik, **TPT.7**) ● Rafał Poremba (piłka nożna, APN Głogówek, **TPT.9**) ● Przemysław Rudolf (piłka nożna, Orlik Prudnik, **TPT.12**) ● Bartosz Trytek (koszykówka, Smyk Prudnik, **TPT.14**) ● Marek Zabiegała (karate, Polonia Torakan Biała, **TPT.16**).

DZIAŁACZ KLUBU SPORTOWEGO

● Jarosław Bojanowski (piłka nożna, LZS Dytmarów, **TPD.1**) ● Aleksandra Cziomer (piłka nożna, Partyzant Kazimierz, **TPD.2**) ● Andrzej Gajewski (tenis stołowy, Grom Szybowice, **TPD.3**) ● Krzysztof Pałka (piłka nożna, Rolnik B. Głogówek, **TPD.8**) ● Tomasz Pyra (koszykówka, Smyk Prudnik, **TPD.11**) ● Jan Siekaniec (karate, szachy, Zarzewie Prudnik, **TPD.12**) ● Damian Szepelawy (piłka nożna, Orlik Prudnik, **TPD.13**) ● Renata Szkolnicka (łucznictwo, Obuwnik Prudnik, **TPD.14**).

PATRONAT NAD PLEBISCYTEM SPRAWUJE STAROSTA PRUDNICKI RADOSŁAW ROSZKOWSKI

eprasa.pl 512ec547b4

INFORMATOR

APTEKI

dyżury oraz pogotowie pracy w porze nocnej, w niedziele, święta i inne dni wolne od pracy
środa (22.02.2023) – środa (1.03.2023)
UWAGA!
Apteki nie dyżurują w nocy. Plan pracy aptek może ulec zmianie.

PRUDNIK

Dyżury od poniedziałku do piątku w godz. 21.00-24.00; w sobotę w godz. 20.00-24.00; w niedzielę i święta w godz. 19.00-24.00
ŚR, CZW
Apteka „Pod Świerkami" sp. z o.o.
ul. Piastowska 22, tel. 77 453 50 96
PT, SO
Apteka mgr Jadwiga Jaskowska,
ul. Rynek 14, tel. 77 406 71 85
NI, PN
Apteka „Alga"
ul.Staszica 4, tel. 77 436 68 88
WT, ŚR
Apteka „Zdrowie" Monika Hylak
ul. Łangowskiego 2, tel. 77 436 07 38

GŁOGÓWEK

Dyżury od poniedziałku do piątku w godz. 19.00-21.00; w sobotę w godz. 14.00-17.00; w niedzielę i święta w godz. 9.00-17.00
ŚR, CZW, PT, SO, NI
Apteka „Crategus"
ul. Zamkowa 1, tel. 77 437 37 96
NI, PN, WT, ŚR
Apteka „Świętojańska"
Pl. Wolności 6, tel. 77 437 20 66

BIAŁA

Apteki w Białej nie prowadzą dyżurów
Apteka „Pod Lwem",
ul. 1 maja 18, tel. 77 438 70 22
Apteka im. Karola Wojtyły,
ul. Opolska 2a, tel. 77 438 74 06
Apteka im. św. Kamila,
Rynek 14, tel. 77 438 71 21

ŁĄCZNIK

Pogotowie rozpoczyna się o godz. 16.00
Apteka mgr Krystyna Wiśniewska,
Łącznik 48 – 220 ul. Skowrońskiego 4, tel. 77 437 63 68

KORFANTÓW

Apteka „Apteka Rodzinna"
ul. Wyzwolenia 16, tel. 77 435 60 27
Apteka Elżbieta Wilk
ul. Wyzwolenia 19, tel. 77 431 90 48

STRZELECZKI

Apteka „Sub-Sole",
Strzeleczki, ul. Sienkiewicza 33, tel. 77 466 82 00
Punkt apteczny „Sub-Sole",
Dziedzice, ul. Główna 15, tel. 77 466 87 58
Apteka Arnika,
Dobra, ul. Szkolna 2, tel. 77 466 83 09
Kujawy, ul. Opolska 1 C, tel. 77 466 87 58

WALCE

Apteka,
ul. Mickiewicza 7, tel. 77 466 01 23

Telefon alarmowy 112
Nocna i świąteczna pomoc lekarska
PCM ul. Piastowska 64, tel. 77 406 78 99

WAŻNE TELEFONY

Prudnik
Informacja PKP, tel. 19 757
Urząd Skarbowy, ul. Kopernika 1a, tel. 77 436 99 00

POGOTOWIA

Ratunkowe 112, 999, 77 438 78 85
Straż Pożarna 112, 998, 77 438 05 30
Policja 112, 997, 478 629 503
Energetyczne 991
Gazowe 992
Wodno-Kanalizacyjne 994
>> Prudnik 77 436 25 56
>> Głogówek 77 437 46 47
Drogowe 981
Opiekuńcze 77 474 54 45
Straż Miejska 77 406 62 42

POWIATOWY RZECZNIK KONSUMENTÓW
Starostwo Powiatowe w Prudniku, pok. 4
tel. 77 436 93 09, 576 834 168
środa i piątek 7.30 -13.00

OŚRODEK POMOCY SPOŁECZNEJ W PRUDNIKU 77 406 70 38

OŚRODEK POMOCY SPOŁECZNEJ W GŁOGÓWKU 77 438 00 40

OŚRODEK POMOCY SPOŁECZNEJ W BIAŁEJ 77 438 71 40

OŚRODEK POMOCY SPOŁECZNEJ W LUBRZY 77 407 46 79

KULTURA

OŚRODKI KULTURY

Prudnicki Ośrodek Kultury i Biblioteki Publicznej w Prudniku
Siedziba główna POK – Pałac Fränkla, ul. Kościuszki 1A, 48 – 200 Prudnik, tel. 77 436 33 96.
Miejsko-Gminna Biblioteka Publiczna, ul. Mickiewicza 1, 48 – 200 Prudnik, tel. 77 436 27 60.
Kino Diana, ul. Mickiewicza 1, 48 – 200 Prudnik, tel. 77 436 66 85.

Miejsko-Gminny Ośrodek Kultury w Głogówku
Ul. Batorego 10, 48-250 Głogówek, tel. 77 406 91 40. Godziny otwarcia: pon - pt - od 8.00 do 20.00.

Gminne Centrum Kultury w Białej
Ul. Prudnicka 35, 48-210 Biała, tel./faks 077 438 70 26.

Gminny Ośrodek Kultury w Lubrzy
Ul. Wolności 73, 48-231 Lubrza, tel./faks 77 407 46 83.

Ośrodek Sportu i Rekreacji w Prudniku
Ul. Parkowa 4, 48-200 Prudnik, tel. 77 436 25 63.

Městské informační a kulturní středisko w Krnovie
náměstí Míru 1/14, 794 01 Krnov, tel. 554 614 706, e-mail: posta@mikskrnov.cz.

MUZEA

Muzeum Ziemi Prudnickiej
Siedziba główna - Arsenał, ul. Chrobrego 5, 48-200 Prudnik, tel. 77 406 80 60, czynne: wtorek-piątek 8.00-16.00, 2. sobota miesiąca: 10.00-16.00. Ekspozycja stała: etnografia, historia Prudnika, Stanisław Szozda. Centrum Tradycji Tkackich - ul. Królowej Jadwigi 23, czynne: wtorek-piątek 8.00-16.00, 4. sobota miesiąca 10.00-16.00. Wieża Woka, Plac Zamkowy czynna od 1 maja do 30 września od wtorku do piątku 12.00-16.00 oraz w soboty, niedziele i święta 12.00-18.00. Cena biletów: Arsenał normalny 10 zł, ulgowy 5 zł, grupowy (20-35 osób) 100 zł, CTT normalny 10 zł, ulgowy 5 zł, grupowy 100 zł, Wieża Woka normalny/ulgowy 5 zł, grupowy 50 zł. Bilet rodzinny (tylko z Kartą Dużej Rodziny lub Opolską Kartą Rodziny) - 20 zł (obejmuje wszystkie obiekty MZP). **W czwartki do obiektów muzeum wstęp wolny (poza Wieżą Woka).**

Muzeum Regionalne w Głogówku
Ul. Słowackiego 1, 48-250 Głogówek, tel. 77 437 35 00, godziny otwarcia: wtorek – piątek: 10.00 – 14.00.

Muzeum Śląska Opolskiego
Ul. św. Wojciecha 13, Opole, tel. 77 453 66 77. Czynne 9.00-15.30 (wtorek-piątek), 10.00-15.00 (sobota), 12.00-17.00 (niedziela), nieczynne (poniedziałek). Ekspozycja stała:„Pradzieje Opolszczyzny" i „Opole - gród, miasto, stolica regionu".„Galeria malarstwa polskiego XIX i XX wieku",„W kręgu farmacji".

Městské muzeum w Zlatých Horách
Nám. Svobody 94, 79376 Zlaté Hory. Czynne od wtorku do piątku, od godz. 9.00 do 12.00 i od 13.00 do 16.00.

Městské muzeum w Krnovie
náměstí Míru 14, 794 01 Krnov, tel. 554 614 706, e-mail: muzeum@mikskrnov.cz.

IZBY REGIONALNE

• Farska stodoła w **Biedrzychowicach**, usytuowana obok plebani. Jest tu eksponowane wyposażenie dawnego śląskiego domu. Kontakt z Różą Zgorzelską (tel. 77 437 17 99, kom. 668 290 809).
• Izba śląska w Publicznym Gimnazjum nr 1 w **Głogówku**. ul. Kościuszki 10, tel. 77 437 35 92. W wydzielonych pomieszczeniach znajdują się tematyczne ekspozycje: dawna pralnia, kuchnia, sypialnia, klasa itp.
• Izba regionalna na poddaszu budynku szkolnego w **Przechodzie** (gmina Korfantów). Zgromadzono w niej stroje regionalne, przedmioty codziennego użytku, sprzęty rolnicze, mapy, fotografie.
• Izba regionalna w Wiejskim Centrum Aktywizacji w **Rudziczce**. Izbę można zwiedzać od poniedziałku do piątku, w godz. od 13.00 do 20.00.
• Izba regionalna w Powiatowym Centrum Kształcenia Praktycznego w **Prudniku** (ul. Prężyńska). Kontakt z Centrum Kształcenia Zawodowego i Ustawicznego w Prudniku (ul. Podgórna).

Zabytkowy spichlerz w Trzebinie
Czynne w każdą niedzielę, od godz. 15.00 do 17.00. Kontakt: sołtys Roman Pilch (77 436 03 22), Józefa Bogusz (77 436 60 22), Daniela Mojak (784 181 951).

Prudnicki garnizon
Była siedziba Ośrodka Sportu i Rekreacji w Prudniku (łaźnia miejska), ul. Parkowa 4, Prudnik. Czynne w każdy wtorek w godz. 10.00-12.00 i czwartek w godz. 16.00-18.00 (w dniach otwarcia OSiR). Historia byłego garnizonu w Prudniku – ekspozycja Zarządu Koła Związku Żołnierzy Wojska Polskiego.

CENY PALIW	95	ON	LPG
„Orlen" Prudnik	6,69	7,56	3,26
„Moya" Głuchołazy	-	-	-
„Pieprzyk" Prudnik	6,59	7,53	3,15
„STW" Prudnik	6,68	7,55	-
„Orlen" Biała	6,69	7,53	3,19
„Avia" Rzepcze	6,55	7,30	3,15
„Shell" Lubrza	6,69	7,56	3,35

WALUTY	Jerzy Mochnik Prudnik Sobieskiego 24	NBP
1 eur	4,76 / 4,79	4,74 / 4,83
1 usd	4,44 / 4,48	4,42 / 4,51
1 gbp	5,39 / 5,44	5,36 / 5,47
1 chf	4,83 / 4,86	4,81 / 4,90
100 czk	19,90 / 20,10	19,96 / 20,23

Stan: 21 lutego, godz. 8.00 - 8.30

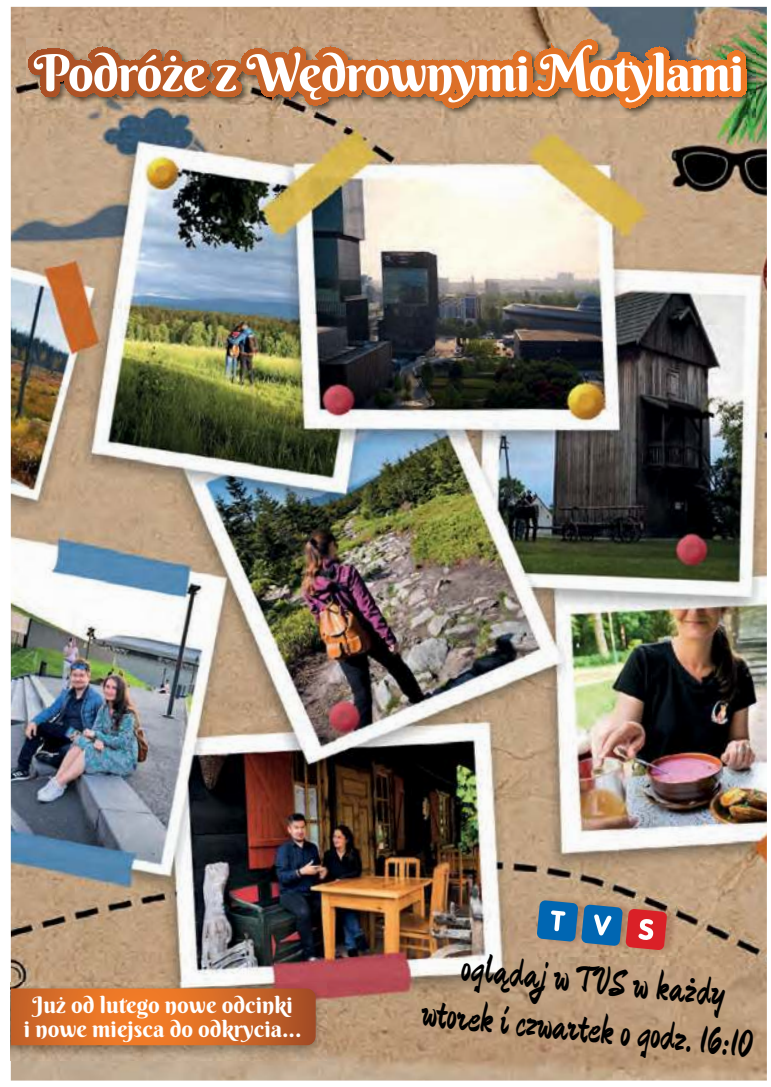

REKLAMA

Tygodnik Prudnicki

REDAKCJA I BIURO OGŁOSZEŃ
48-200 Prudnik, ul. Kościuszki 13a
TELEFON
77 436 28 77
INTERNET
www.terazprudnik.pl
www.aneks.com.pl
www.facebook.pl/tygodnikprudnicki
E-MAIL
redakcja@tygodnikprudnicki.pl
REDAKTOR NACZELNY
Andrzej DEREŃ
andrzej.deren@tygodnikprudnicki.pl

SEKRETARZ REDAKCJI
Grzegorz WEIGT
PUBLICYŚCI
Damian WICHER
Mieczysław MATCZAK
Marek KARP
WSPÓŁPRACA
Daniela DŁUGOSZ-PENCA
Franciszek DENDEWICZ
Adam LUTOGNIEWSKI
Bożena TOKAR-MATKOWSKA
REKLAMA
Adam MYŚKÓW
reklama@tygodnikprudnicki.pl

WYDAWCA
Spółka Wydawnicza ANEKS
48-200 Prudnik, ul. Kościuszki 13a
KONTO BANKOWE
Santander Bank Polska S.A. - 1 Oddział w Prudniku
84 1090 2226 0000 0005 7401 1084
DRUK
Polska Press Sp. z o.o., Oddział Poligrafia, Drukarnia w Sosnowcu,Nakład: 3050

BIURO OGŁOSZEŃ CZYNNE OD 8.15 DO 16.00
Redakcja zastrzega sobie prawo do skaracania nadesłanych materiałów prasowych i listów. Redakcja nie odpowiada za treść ogłoszeń i reklam. Nowy numer w każdą środę w kioskach i sklepach ziemi prudnickiej. Czekamy na sygnały, pomysły i informacje od Czytelników.

e-GAZETA
Gazeta w formie elektronicznej do nabycia na platformach:
egazety.pl **e-kiosk.pl** **eprasa.pl**

SKŁAD KOMPUTEROWY
Jarosław TOMASZEWICZ

PRENUMERATA W RUCHU
Zamówienia na prenumeratę można składać bezpośrednio na stronie www.prenumerata.ruch.com.pl lub kontaktując się z Telefonicznym Biurem Obsługi Klienta pod numerem: 801 800 803 lub 22 717 59 59, czynne w godzinach 7.00 - 18.00. Koszt połączenia wg taryfy operatora.

eprasa.pl 512ec547b4

UNIWERSYTET TRZECIEGO WIEKU

Ruch najlepszym lekarstwem

Stanisława ŚLIWIŃSKA

Ograniczenie aktywości ruchowej nie tylko powoduje ujemne zmiany strukturalne i czynnościowe w narządach, lecz także wyraźnie skraca życie. Zmniejszona aktywność ruchowa oraz zbyt kaloryczne w stosunku do potrzeb organizmu odżywianie wywołują choroby metaboliczne, takie jak cukrzyca, otyłość, miażdżyca i jej powikłania – to słowa prof. Haliny Szwarc, założycielki Uniwersytetów Trzeciego Wieku w Polsce. Pani profesor zalecała, szczególnie seniorom, dużo ruchu na powietrzu. Zalecała całoroczną rekreację, dlatego przyszły Dom Dziennego Pobytu w budynku po byłej Poradni K ma już w posiadaniu między innymi kijki do spacerów po zacisznym zapleczu ogrodowym. Ponadto na stanie znajduje się również sprzęt rehabilitacyjny: kozetki do ćwiczeń dla seniorów (wykonane przez darczyńców), leżanki do ćwiczeń z piłką, materace, rowerki stacjonarne i wiele innych.

STANISŁAWA ŚLIWIŃSKA

Sprzęt rehabilitacyjny ze zbiórki na rzecz Domu Dziennego Pobytu

Prof. Szwarc jako lekarz gerontolog podkreślała, że ruch może zastąpić prawie każde lekarstwo, ale żadne lekarstwo nie zastąpi ruchu. Dobrze o tym pamiętać nie tylko przy okazji tłustego czwartku, ale przez cały rok. Zapraszamy więc do naszego „pokoiku ćwiczeń" w konwencie oo. Bonifratrów przy ul. Piastowskiej 8 zawsze w czwartki od 14.30 do 16.00, aby poćwiczyć integracyjnie. ■

REKREACJA

Papierzaki!

Blisko 150 osób wzięło udział w 13. Prudnickich Mistrzostwach Modeli Latających z Papieru, czyli Papierzaki.

Było naprawdę wesoło, kiedy zobaczyliśmy te wszystkie papierowe samoloty puszczane na czas. Było także emocjonująco, kiedy trzeba było wyłonić najlepszych z najlepszych. Dlatego chcielibyśmy serdecznie pogratulować zwycięzcom, którzy wykazali się nie tylko kreatywnością, ale także umiejętnością konstruowania doskonałych papierowych maszyn.

Jako organizatorzy musimy nieskromnie przyznać, że zrobiliśmy to z klasą i profesjonalizmem! Tak, żeby pan Krystian Seman i jego ekipa, którzy w latach poprzednich organizowali Papierzaki, byli z nas dumni! – relacjonował w mediach społecznościowych organizator zawodów Agencja Sportu i Promocji w Prudniku. ■

ASIP PRUDNIK

Dynamiczny start i dłuuuugi lot. Brawo!

ROZKOCHÓW

Nowe władze DFK

W Rozkochowie wybrano nowe władze Koła DFK. W skład zarządu weszły: Barbara Grela (przewodnicząca), Judyta Stokłosa (zastępca), Aneta Kempa, Krystyna Miczka i Maria Norek. Z przyczyn osobistych z przewodniczenia kołu zrezygnowała Adela Król. Z uwagi na remont budynku gminnego, gdzie mieści się siedziba koła, zebranie sprawozdawczo-wyborcze odbyło się w Pałacu Rozkochów (17 lutego). (d) ■

PIOTR KULCZYK

Zebranie mniejszości

REKLAMA

Salon Meblowy
Dobre Wnętrze
meble twarde • tapicerowane • do jadalni
NOWA LOKALIZACJA!
Prudnik
ul. Budowlanych 1
pierwsza ulica za wiaduktem
przy ul. Prężyńskiej
(dawny Urząd Celny)
Czynne:
pon-pt 9.00-17.00
sob 9.00-13.00

PRZYGOTOWANIA

Święto Diany

Choć wydarzenie celebrujące ponad dziesięcioletnią obecność figury Diany w prudnickim parku odbędzie się 20 maja, to już od dłuższego czasu trwają przygotowania.

Andrzej DEREŃ

Wydarzenie będzie nawiązywać do uroczystego odsłonięcia posągu, ale też będzie mieć nowe punkty programu. Wiele zależy od tego, kto nie odmówi i włączy się do organizacji lub zgłosi się, bo formuła imprezy wciąż jest otwarta.

Przede wszystkim wspominane będą okoliczności, w jakich doszło do odtworzenia figury w 2011 r. I też osoby oraz instytucje bez których inicjatywa nie doszłaby do skutku. Program artystyczny zawierać będzie kilka elementów muzycznych, od utworów z epoki, przez orkiestrę dętą, tańce pod gwiazdami, romskie, do występów ukraińskich. Będą artyści malujący (być może na żywo), ich dzieła na sznurkach, kącik poetów, stoiska artystyczne i warsztaty, akcenty leśne, harcerze z grami terenowymi i musztra w wykonaniu klas mundurowych. Nie zabraknie gawędy historycznej dyrektora Muzeum Ziemi Prudnickiej Marcina Husaka. Wśród publiczności przechadzać się będą panie i panowie w strojach nawiązujących do czasów z początków XX w. Część wystawy o historii Pałacu Rozkochów zaprezentuje fundacja opiekująca się tym zabytkiem.

Plany dotyczące wydarzenia są jeszcze płynne i nie czas, by pisać, co będzie na pewno. Nie ma natomiast wątpliwości, że wydarzenie będzie ciekawe i różnorodne. ■

ANDRZEJ DEREŃ

W ubiegłym tygodniu odbyło się kolejne spotkanie organizacyjnej majowej imprezy. Realizatorem inicjatywy jest Stowarzyszenie Przyjaciół Liceum Ogólnokształcącego im. Adama Mickiewicza w Prudniku.

eprasa.pl 512ec547b4