ISSN 1730-7341

NOWE 7 DNI GRYFINA

Nr 25 (1507) 8 lipca 2022 r. Nakład 3000 / ISSN 1730-7341 Cena 3,99 zł (w tym 5% VAT)

Pomorze Zachodnie solidarne z Ukrainą

Potop na Górnym Tarasie!

Sesja Rady Miejskiej

Autobusy inaczej. Kiedy?

Zaskakujące wyniki matur!

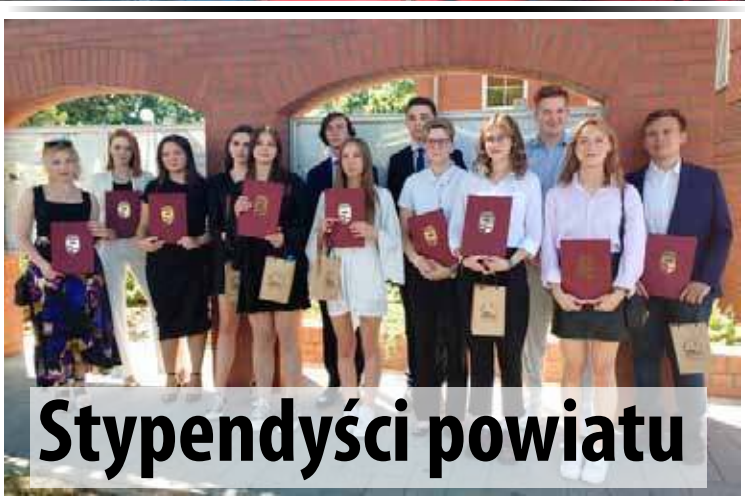

Stypendyści powiatu

PUK- nowe maszyny i pomysły

Rozmowa z Arturem Barcisiem

Zawód aktora jest jak loteria

Winda cieszy i złości

Gaz już za płotem

REKLAMA

SKUP AUT
WSZYSTKIE
792 419 148

REKLAMA

Łopata Roman
Usługi ślusarskie
Dorabianie kluczy
Gryfino · tel. 603 183 837

eprasa.pl 51f871451b

Na ścieżce rowerowej między Gryfinem i Wełtyniem wykonano tymczasową nawierzchnię w miejscu, gdzie ma brzebiegać obwodnica

Osiedle komunalne na terenie byłego sanatorium w N. Czarnowie szybko rośnie. 3 z 4 budynków mają już kontstrukcję dachową

Stowarzyszenie Wspólnota Polska
Koło Gryfino
ul. Nadodrzańska 1
Tel.: 602 539 080

Serdecznie zapraszamy do udziału w Pielgrzymce w dniach
22-23 07 2022r.
Licheń zwiedzanie obiektów sakralnych z przewodnikiem.
Udział w nabożeństwie Mszy Świętej z powitaniem grupy.
Zakwaterowanie w hotelu na terenie Sanktuarium.
23.07 – około godz. 14.00 wyjazd do Gniezna.
Spotkanie z przewodnikiem.
Obiad, zwiedzanie katedry i innych obiektów turystycznych.
W godzinach popołudniowych wyjazd powrotny do Gryfina.
Koszt ogólny od jednego uczestnika 360 zł, wpłaty należy dokonać
15 07
Cena zawiera:
Przejazd komfortowym autokarem
Zakwaterowanie: 1 nocleg, pokoje z łazienką, 4 – osobowe
Wyżywienie: obiadokolacja, śniadanie, obiad w Gnieźnie
Lokalny przewodnik
Bilety wstępu
Ubezpieczenie NNW
Odjazd godz. 7.00, sklep „BIEDRONKA", Górny Taras
W przypadku brakującej frekwencji proponujemy następny termin

Sprostowanie

W poprzednim numerze naszego tygodnika, w artykule pt.: „Mieczysław Sawaryn bez wotum zaufania" zamieściłem treść:

„Na koniec dyskusji wystąpił przedstawiciel mieszkańców Andrzej Romaniecki. Nie wiadomo, kto wybrał go na reprezentanta mieszkańców, lecz wiadomo, że jest to osoba, która prowadzi największą batalię sądową z obecną władzą gminy."

W trakcie pisania tego materiału nie posiadałem wiedzy, że jako reprezentant mieszkańców gminy uzyskał on kilkaset podpisów poparcia, a lista ta złożona została w formie dokumentu na piśmie w Urzędzie Miasta i Gminy w Gryfinie.

A. Szczepaniak

Poszli po rozum do głowy

Przyglądając się kontynuacji przebudowy ul. Krasińskiego należy przyjąć, że na budowie tej wprowadzono konkretne zmiany.

Mamy nadzieję, że wpływ na nie miały i komentarze w naszym tygodniku krytykujące przedłużające się wstrzymywanie ruchu kołowego na tej głównie ulicy Górnego Tarasu. Jak widać dzisiaj, w początkowym etapie, roboty zawężono do prac związanych z wymianą instalacji i wykonaniem nawierzchni jezdni. Parkingi, chodniki i pozostałą infrastrukturę pozostawiono na później, a ich przebudowa będzie mogła być prowadzona jedynie przy czasowym zwężeniu jezdni i ograniczeniu prędkości. Należy wierzyć, że dzięki temu czas prac związanych z przebudową samej jezdni ulegnie diametralnemu skróceniu. Oby tak było.

A. Szczepaniak

Czyj to rower?

Komenda Powiatowa Policji w Gryfinie poszukuje właściciela roweru koloru niebiesko -białego z napisem „Scott".

Rower został znaleziony w dniu 27 czerwca 2022 roku w rejonie plaży jeziora Steklno. Właściciel roweru lub osoba posiadająca informacje do kogo należy rower, proszeni są o kontakt z prowadzącą sprawę st. sierż. Pauliną Wiewiórą pod nr tel. 47-782-35-27 lub 571-323-797.

dost.

Coraz więcej zakażeń w powiecie!!!

Pandemia COVID – 19 nie czeka na jesień, powraca, a pierwsze efekty już widać.

Piąta fala zakażeń SARS-CoV-2 już nadchodzi i nowe podwarianty, które są bardziej zaraźliwe, powodują nawrót choroby i omijają niektóre szczepionki. Z bieżących informacji wynika, że obecnie mamy w kraju już ponad 1000 zakażeń (w województwie zachodniopomorskim 30 – 50) i do 10 zgonów dziennie.

W niektórych krajach pandemia już wróciła. Na przykład w Niemczech stwierdza się ponad 100 tys., a we Francji ponad 200 tys. zakażeń dziennie. Tamtejsze szpitale otrzymały instrukcje, by przygotować się na ponowne otwarcie oddziałów covidowych.

Ratunkiem jest tylko i wyłącznie kontynuowanie szczepień, z uwzględnieniem dawek przypominających dla osób starszych i schorowanych.

W minionym tygodniu na terenie naszego powiatu wykryto 12 zakażeń na COVID – 19. 30 czerwca – 2, 2.07. – 1, 3.07. – 1, 4.07. – 2, 6.07. – 1 i 7.07. - 5.

Ustawowo nosimy maseczki w aptekach i placówkach służby zdrowia do 31 sierpnia br.

A. Szczepaniak

7 DNI GRYFINA

Redakcja nie zwraca materiałów niezamówionych, nie odpowiada za treść ogłoszeń, listów oraz zastrzega sobie prawo do adiustacji i zmiany tytułów. Listy anonimowe nie są rozpatrywane, dane nadawcy można zastrzec do wiadomości redakcji

ADRES REDAKCJI: ul. Asnyka 31 , 74-101 Gryfino
TEL. 91 404 50 14, fax 91 404 10 14
E-MAIL: rkwapisz.7dnigryfina@gmail.com, **WWW**: www.7dnigryfina.az.pl
WYDAWNICTWO: DJ Media sp. z o.o.

Jeśli byłeś świadkiem ciekawego wydarzenia...
Zadzwoń lub napisz!
kontakt.7dnigryfina@gmail.com
nr do interwencji 502 552 908

Nowe 7 Dni Gryfina

REDAKTOR NACZELNY: Ryszard Kwapisz
DYREKTOR WYDAWNICZY: Piotr Słomski
ZESPÓŁ: Monika Dudkiewicz, Tamara Szymańska, Andrzej Szczepaniak Anna Pietras, Dariusz Jachno,
SKŁAD: Tomasz Tracz

eprasa.pl 51f871451b

Zatwierdzili zmiany jazdy autobusów i opłat za śmieci

Jak informowaliśmy w poprzednim numerze naszego tygodnika, relację z przebiegu LV sesji Rady Miejskiej w Gryfinie musieliśmy przerwać gdyż zbliżała się godzina druku. A sesja mogła potrwać bardzo długo.

Dzisiaj relację tą kontynuujemy. Po zapoznaniu się ze wszystkimi pozytywnymi opiniami organów oceniających wykonanie budżetu gminy Gryfino, sprawozdanie finansowe oraz wnioskującymi o udzielenie burmistrzowi absolutorium - rozpoczęto dyskusję.

W tym punkcie ze słowami krytyki wobec burmistrza występowali ci sami radni opozycyjni z KO PO, których wypowiedzi często świadczyły o tym, że bardziej im zależy na sukcesie politycznym swojego układu niż dobru lokalnego społeczeństwa. Ostatecznie głosowanie nad tą ustawą dało wynik: 10 za i 10 przeciw, co zgodnie z prawem oznacza, że uchwała nie została podjęta i nie wyrażono opinii, co do udzielenia lub nie absolutorium burmistrzowi.

Z ogromną radością opozycja akceptowała i uznawała jako zasadne wszystkie skargi na działalność burmistrza, w tym: na bezczynność Burmistrza w zakresie braku odpowiedzi na pisma, na działanie Burmistrza w zakresie nierównego traktowania osób prowadzących działalność na Targowisku Miejskim, na bezczynność Dyrektora OSiR w zakresie braku nowego regulaminu targowiska, a także na działania Dyrektora OSiR oraz Burmistrza dotyczących utrudnienia prowadzenia działalności gospodarczej na Targowisku Miejskim.

Rozpatrzono petycję dotyczącą podjęcia działań zmierzających do zmiany uchwały w sprawie wyboru metody ustalenia opłaty za gospodarowanie odpadami komunalnymi oraz ustalenia stawki tej opłaty. Rada głosami 11 za i przy 8 wstrzymujących zadecydowała o przyjęciu petycji jako uzasadnionej i podjęciu działań w sprawie zmiany opłat za wywóz nieczystości stałych na zasadzie „od osoby" zamieszkującej w lokalu mieszkalnym.

Głosami od 10 do 7 „za" zaakceptowano trzy uchwały w sprawie utworzenia publicznych linii autobusowych i wyrażenia zgody na zawarcie z operatorem publicznym umowy w zakresie usług na 2022 rok. Urząd marszałkowski województwa zachodniopomorskiego przyznał już gminie na ten cel, na utworzenie pięciu linii na terenach wiejskich, dofinansowanie z funduszu rozwoju transportowego w kwocie powyżej 430 tys. zł. W ramach tych usług ma powstać między innymi po pięć kursów po terenach wiejskich. Oferta ma działać do końca bieżącego roku, przed końcem którego będzie można zgłaszać proponowane zmiany dotyczące rozkładu jazdy.

Wcześniej przyjęto sprawozdanie z realizacji „Rocznego Programu współpracy Gminy Gryfino z organizacjami pozarządowymi oraz innymi podmiotami prowadzącymi działalność pożytku publicznego w

roku 2021".

Podjęto uchwałę o przystąpieniu do sporządzenia miejscowego planu zagospodarowania przestrzennego gminy Gryfino dla działki w Pniewie przeznaczonej dla PGE.

Mocą uchwały określono zasady udzielania i rozliczania dotacji celowej z budżetu Gminy na dofinansowanie wymiany pieców lub kotłów węglowych, na ekologiczne źródła ciepła.

Posiedzenie sesji trwało prawie do północy. Głównymi powodami tak przedłużających się obrad było: gadulstwo (często całkowicie bezsensowne) niektórych radnych oraz konieczność przeprowadzania głosowań imiennych z powodu braku stacjonarnych mikrofonów i przycisków oraz tablicy wyświetlającej wyniki głosowania.

A. Szczepaniak

Zaskakujące wyniki maturzystów

Wbrew obawom, że covidowe przerwy w nauczaniu stacjonarnym mogą wpłynąć na spadek wyników tegorocznych maturzystów, ich wyniki w przypadku LO nr 1 okazały się zaskakująco dobre.

Dyrektor Liceum Ogólnokształcącego w parku - Sławomir Głuszak jest bardzo zadowolony z wyników swych tegorocznych maturzystów. Są one dużo lepsze niż w poprzednich latach! Na 69 tegorocznych absolwentów, zdało maturę 56. Procent zdawalności wyniósł więc u nich aż 81,2 procenta! W porównaniu do średniej wojewódzkiej, która wynosi 79,3 procenta, oraz powiatowej – 73 procent. Z pozostałych 13-tu, którym się nie udało, 10 może przystąpić do egzaminów poprawkowych.

Zdający w tym roku z przedmiotów obowiązkowych wypadli na poziomie województwa z języka polskiego, angielskiego i matematyki. Najlepszy tegoroczny „orzeł" miał 96 procentowy wynik z rozszerzonej matematyki! A dwóch po 100 procent na poziomie podstawowym. Był też wynik 100 procentowy na rozszerzonym języku

Dyrektor LO nr 1 Jarosław Głuszak

angielskim. Z polskiego kilku uczniów miało 100 lub 98 procent.

A na Łużyckiej

W Zespole Szkół Ponadpodstawowych na Łużyckiej, do matury przystąpiło w tym roku tylko 15 uczniów jedynej klasy maturalnej w Liceum. Zdało ją 7, czyli 47 procent. Lepiej wypadli absolwenci Technikum, gdyż z 59 maturzystów zdało 40, czyli 68 procent. Z obu typów szkół szansę na poprawkę będzie miało 24 uczniów. Wynik matur w Technikum zbliża się do średniej wojewódzkiej. Dyrektor Maciej Puzik podkreśla, że ten rocznik uczniów został skrzywdzony przez covid i dwuletni okres podzielony na zajęcia stacjonarne i zdalne. A trzeba pamiętać, że większość uczniów tej szkoły jest bardziej samodzielna. Uczy się zawodu i rozpoczyna pracę już podczas nauki. Przy takich przerwach w zajęciach szkolnych wielu postawiło zdecydowania na karierę zawodową, na drugi plan przesuwając wyniki w nauce.

Są jednak godne pochwały wyjątki także wśród absolwentów z innych roczników. Oto w tym roku do matury z matematyki przystąpił absolwent sprzed ośmiu lat, który w kolejnych podejściach zaliczał inne przedmioty, by w tym roku zdać matematykę i uzyskać świadectwo maturalne. To jest dopiero ambicja i upór!

Lista stypendystów Powiatu Gryfińskiego, znajdująca się na stronie 7 tego wydania zawiera także nazwiska najlepszych tegorocznych maturzystów.

rk

Maciej Puzik - dyrektor ZSP nr 2 w Gryfinie

eprasa.pl 51f871451b

Nowe maszyny i pomysły

Kilka miesięcy po zmianie dyrektora Przedsiębiorstwa Usług Komunalnych w Gryfinie rozmawiamy z prezesem Marcinem Stawickim i jego zastępcą Wojciechem Długoborskim o sytuacji w firmie i planach na najbliższą przyszłość.

Szefowie PUK opowiadali nam o ostatnich inwestycjach w sprzęt. Sprzęt takich firm szybko się zużywa. Powinien być zmieniany co 6-7 lat, a tymczasem wiele urządzeń będących obecnie w użyciu ma 13 i więcej lat? Dlatego inwestycje są konieczne. Firma kupiła niedawno nową śmieciarkę – największą z obecnie osiągalnych na polskim rynku. Jednocześnie planuje zakup następnej, tym razem z podwójnym pojemnikiem na odpady. Pozwoli to oddzielać różne rodzaje odpadów, albo te z obszarów zamieszkanych i niezamieszkanych (firmy). Także pojazdy zwane w branży WUKO, czyli służące do obsługi i czyszczenia sieci kanalizacyjnej. PUK rezygnować będzie z mającej swoje lata wielkiej maszyny wielofunkcyjnej, znanej mieszkańcom gminy Gryfino. Bo okazała się zbyt kosztowna w eksploatacji, a część jej możliwości nigdy nie była wykorzystywana. Na jej miejsce kupią mniejszą i prostszą.

Największa śmieciarka na polskim rynku

Ledwo dwa miesiące ma średnie WUKO na bazie półciężarówki MAN. Pojemność jej komory ładunkowej jest tak duża, że można do niej wstawić dodatkowy pojemnik na wodę. Kupiono też nowy „siatkowiec", czyli pojazd do zbierania worków z odpadami. Wszystkie wspomniane pojazdy na razie są oznakowane tylko światłami na dachu. Burty są czyste, gdyż zostaną one wkrótce ozdobione pracami plastycznymi dzieci, zwycięzców konkursu niedawno rozstrzygniętego przez PUK. W planach jest także zakup pojazdu z podnośnikiem koszowym na potrzeby własne ale także w celach komercyjnych. Ostatnie wichury pokazały bowiem jak duże jest zapotrzebowanie na usługi polegające na wycince drzew i przycince gałęzi.

Półciężarówka MAN jako WUKO - czyli maszyna do czyszczenia sieci

Sytuacja ekonomiczna i plany

Skąd wezmą na to wszystko pieniądze? Prezesi zapewniają, że sytuacja finansowa firmy jest stabilna, choć bez „wodotrysków". A życie wymaga kolejnych zmian w funkcjonowaniu Przedsiębiorstwa Usług Komunalnych. Trzeba będzie kupić nowe oprogramowanie do obsługi informatycznej firmy, ale też w celu ułatwienia kontaktów z nią przez klientów. Nie lada wydatkiem będzie też zakup nowej prasy do osadu na oczyszczalni ścieków. Bo to ona zużywa najwięcej prądu. Rosną koszty zewnętrzne. Energia elektryczna w zeszłym roku kosztowała Spółkę za Megawat 430 złotych, a teraz jest trzy razy droższa! Dlatego razem z Gminą będą wspólnie szukać jak największych rabatów. Taryfa na wodę zmieni się w roku 2023 i zależeć będzie od decyzji państwowej instytucji, jaką są Wody Polskie. My wnioskujemy o konkretne ceny, a oni analizują nasze koszty i podejmują decyzje- podkreślają rozmówcy.

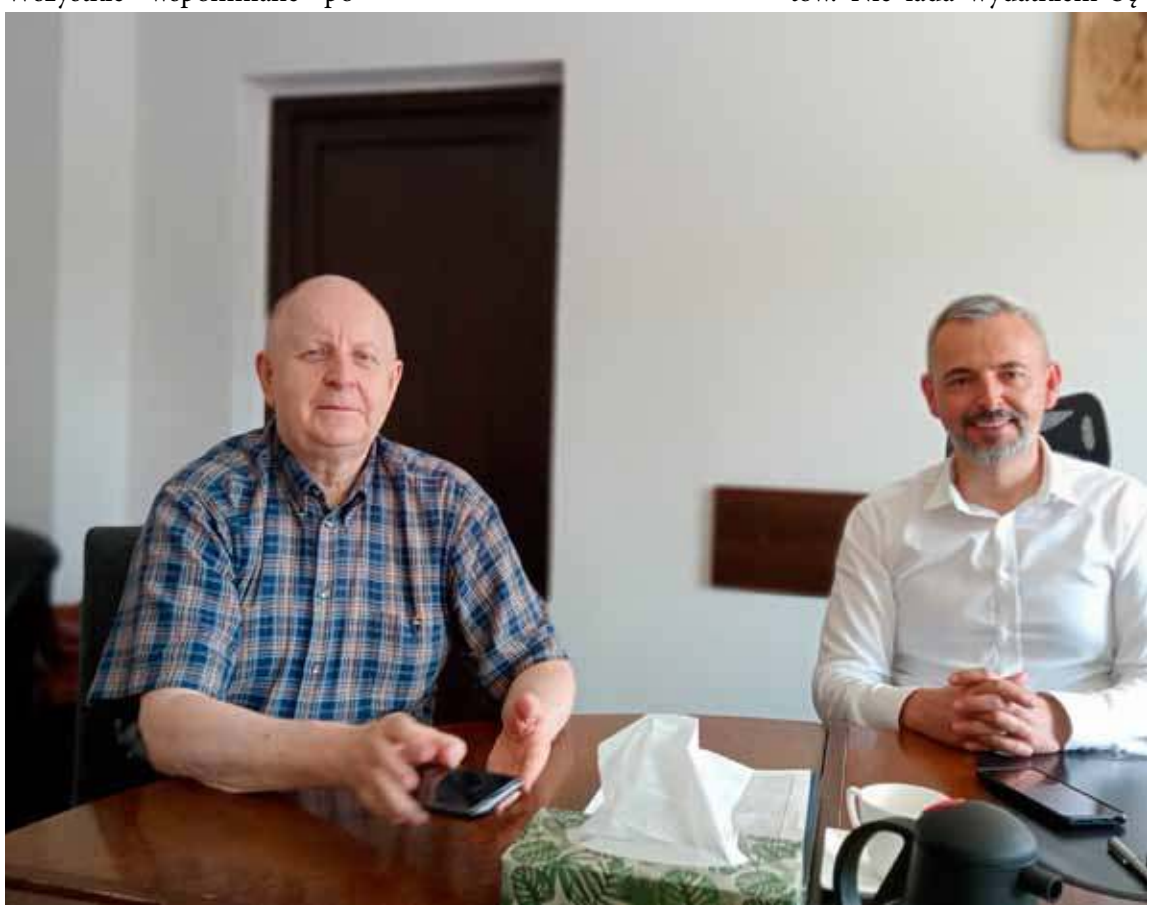

Nowy siatkowiec

Porozmawiajmy o wodzie

Coraz więcej polskich miast prowadzi kampanie na rzecz picia wody płynącej z ich kranów. Podobną akcję planuje kierownictwo PUK w najbliższym czasie. Prezesi zapewniają, że woda z gryfińskich kranów zawiera więcej minerałów, niż ta z butelek! Pytani o rosnący zwykle latem pobór wody przyznają, że ma on miejsce także teraz. Jednak to nie jest taka skala jak w latach poprzednich. Po pierwsze, liczba mieszkańców Gryfina stopniowo spada. Po drugie zaś ludzie wymieniając armaturę kuchenną i łazienkową kupują sprzęt, który pobiera mniej wody. Mają na to wpływ sprawniejsze dźwignie kranów, czy perlatory. Dlatego w naszej gminie rok do roku zużycie wody spada! Obecnie najwięcej wody w gminie Gryfino zużywa firma Fliegel, która stopniowo zwiększa produkcję po covidowym spadku, oraz CRiS Laguna.

Lepiej psom i ludziom

W sprawie sposobu i kosztów odbioru odpadów od mieszkańców PUK jest tylko wykonawcą. Planowana też jest modernizacja bazy PUK na ulicy Targowej. Poprawią się warunki pracy, ale też psy znajdujące się w tymczasowym schronisku dostaną większy wybieg! Już podczas tych wakacji letnich mieszkańcy miasta będą mogli skorzystać z trzech „kurtyn wodnych", na które kończy się proces wyboru dostawcy. Będą one zużywać mniej wody, niż stare, bo tylko 2,5 litra na godzinę. Będą też reagować na zmieniającą się temperaturę powietrza. A nawet towarzyszyć im będą „poidełka" dla ludzi i zwierząt!

Życzymy zarządowi PUK i mieszkańcom gminy Gryfino, by te wszystkie plany udało się jak najszybciej zrealizować!

Redakcja.

eprasa.pl 51f871451b

Dzieje się w elektrowni Dolna Odra

W miniony piątek na wysokości Pacholąt, parę kilometrów od elektrowni DO ledwo widzieliśmy prace przy układaniu gazociągu dla elektrowni.

Oczekujemy na odpowiedź od rzecznika firmy wykonującej gazociąg w sprawie tego, kiedy układanie może zostać zakończone. Wiadomo już jednak, że zaawansowanie prac przy budowie bloków gazowych dla Elektrowni Dolna Odra przekroczyło 65,7 proc. Potwierdza to zdjęcie wykonane przez nas w tym tygodniu. A jak pisaliśmy wcześniej, w drodze są już generatory i turbiny do dwóch bloków gazowych o łącznej mocy 1,4 GW.

Budowa dwóch nowoczesnych bloków gazowo-parowych w Nowym Czarnowie jest projektem strategicznym

PGE Energia Odnawialna

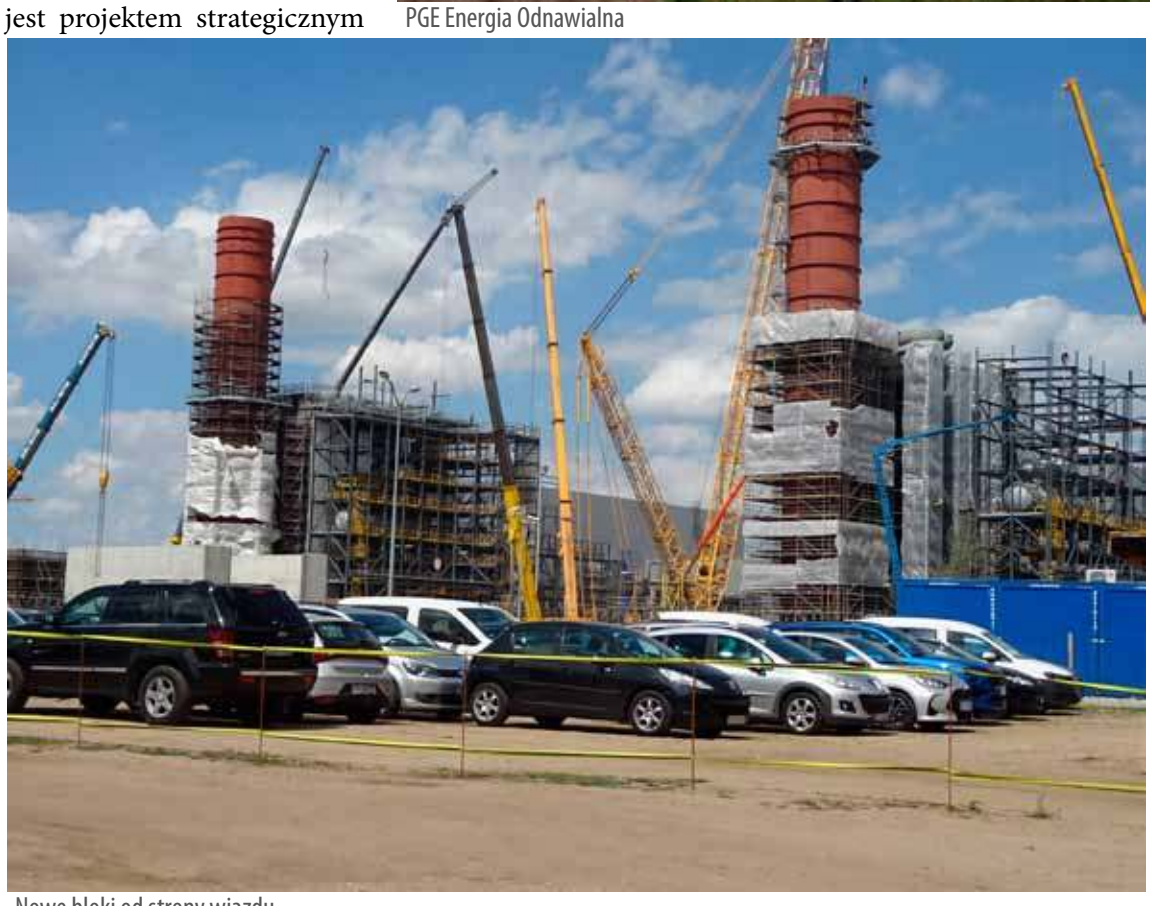

Nowe bloki od strony wjazdu

Grupy PGE realizowanym przez spółkę PGE Gryfino 2050. Budżet inwestycji to 4,7 mld zł. Bloki uzyskały 17-letni kontrakt w aukcji głównej rynku mocy, który zacznie obowiązywać od 2024 r. Elektrownia gazowo-parowa zasilania będzie paliwem dostarczanym z terminala LNG w Świnoujściu oraz z gazociągu Baltic Pipe. Termin zakończenia inwestycji zaplanowano na IV kw. przyszłego roku.

Nowe bloki widziane z drogi dojazdowej

Kładą kable w Nowym Czarnowie

Na terenie Zespołu Elektrowni Dolna Odra, należącej do spółki PGE Górnictwo i Energetyka Konwencjonalna z Grupy PGE, powstają dwie farmy fotowoltaiczne o mocy do 1 MW każda. Podobno będą następne o znacznie większej mocy.

Jak widać na naszych zdjęciach, układany już jest kabel energetyczny, po którym energia uzyskana z farmy fotowoltaicznej ma być podawana do sieci krajowej. Jako, że moc prądu pochodzącego z wielkiej farmy fotowoltaicznej jest jednak mniejsza od tej, jaka wychodzi z wielkich bloków, od wykonawców dowiedzieliśmy się że podłączone one mają być do sieci w innej stacji przekaźnikowej. Stąd układanie kabla nie – do elektrowni, tylko jakby – od niej.

Jak wiadomo. w roku 2020 Zespół Elektrowni Dolna Odra uzyskał decyzję o pozwoleniu na budowę dla dwóch farm fotowoltaicznych o mocy po 1 MW, a spółka czekała na decyzję o przyznaniu unijnej dotacji z Regionalnego Programu Operacyjnego Województwa Zachodniopomorskiego.

red.

Rurociąg gazowy dotarł już na przedpole elektrowni.

Pieniądze dla Ukraińców

Przed tygodniem pisaliśmy o tym, jak wielu uchodźców wojennych z Ukrainy podjęło u nas oficjalnie pracę za posrednictwm Powiatowego Urzędu Pracy. Tym razem o pomocy dla nich, udzielanej przez Ośrodek Pomocuy Społecznej.

Ośrodek Pomocy Społecznej objął pomocą 1029 obywateli Ukrainy w ramach jednorazowego świadczenia pieniężnego w wysokości 300 zł. Ponadto dzieci uczęszczające do placówek edukacyjnych miały zapewnione posiłki w ramach pomocy społecznej. Obecnie również przyznawane są inne formy pomocy m.in zasiłki okresowe, którymi na dzień 04.07.2022 r. objętych zostało

49 rodzin. Sytuacja ilościowa może się zmieniać, gdyż do OPS w sposób ciągły wpływają wnioski zarówno te dotyczące jednorazowego świadczenia, jak i innych formy wsparcia.

rk

eprasa.pl 51f871451b

Potop na Górnym Tarasie

O tym, że stan gryfińskiej sieci kanalizacyjnych jest bardzo zły wiemy od dawna. O braku drożności sieci odprowadzającej nieczystości płynne z budynków świadczą bardzo często powtarzające się zatory, wybijanie studzienek. A towarzyszy temu roznoszenie się po mieście bardzo nieprzyjemnego smrodu.

Oczywiście nie wszystkiemu winna jest tu jeszcze na wielu odcinkach stara kanalizacja, czy też inne przyczyny techniczne. Dużą winę ponoszą i mieszkańcy, którzy do domowej kanalizacji wrzucają takie odpady, że innym nie mieściłoby się to w głowie. W grę wchodzą tu szmaty, odpady higieniczne, a nawet, co mogłoby się wydawać niewiarygodne – całe kurczaki. Inna sprawa, to sieć kanalizacji deszczowej. Tu również, jak przy kanalizacji ściekowej, jej sprawność zależna jest od wielu czynników technicznych. Wieku odcinków sieci, jej średnicy i drożności, zastosowanych spadków, jak i właściwej głębokości posadowienia w stosunku do dróg i zabudowań.

Jednym z bardziej widocznych przykładów związanych z niewłaściwie wykonaną instalacją sieci deszczowej, jest skrzyżowanie ul. Krasińskiego i Iwaszkiewicza, a właściwie jego okolice. Jest to niby zaskakujące, ponieważ właśnie w tym miejscu następuje bardzo duże pochylenie sieci z Górnego Tarasu: ulicą Iwaszkiewicza, w kierunku Starego Miasta, a jednak... Podczas każdych bardziej obfitych deszczy okazuje się, że studzienki i cała sieć są tu po prostu niedrożne. Woda nie odpływa, ani przez studzienkę zainstalowaną na parkingu za budynkiem SM Dolna Odra. Ani tym bardziej przez studzienki zlokalizowane pomiędzy budynkami SM Taras Północ. Tam po każdym większym opadzie powstaje istne jezioro, a poziom wody jest tak wysoki, że zalewa wszystkie garaże. Nawet na wyżej położonym parkingu stan wody jest taki, że woda wlewa się do zaparkowanych tam pojazdów, a zlokalizowane kilka metrów dalej działki są całkowicie zalane. Czy ktoś, kiedyś pomorze mieszkańcom tych budynków, właścicielom garaży i pojazdów oraz działkowcom?

A. Szczepaniak

Winda cieszy i złości

Zgodnie z naszą zapowiedzią z poprzedniego wydania, na początku tego tygodnia winda łącząca dworzec PKP z Górnym Tarasem ruszyła. Mieliśmy okazję się nią przejechać i porobić zdjęcia.

Spotkaliśmy też mamę z córką korzystające z windy. Inna pani zapraszana do przejażdżki wolała pójść schodami. Ważna informacja – winda ma nośność 1000 kilogramów i mieści do 13 osób. Oczywiście, przy mniejszej ilości osób zmieści się rower albo wózek z dzieckiem. Miły damski głos zapowiada na jakim poziomie jesteśmy i że winda rusza.

Niestety, media społecznościowe właśnie poinformowały, że spełnia się czarny scenariusz i już znalazł się pierwszy wandal który pomazał wnętrze nowiutkiej widny. A jak będzie później?

Co z Kolejową?

Mieszkańcy czekaja jednak na jeszcze lepszą – kiedy wreszcie zostanie otwarta dla ruchu pojazdów ulica Kolejowa? To by odciążyło jezdnie ulicy Jana Pawła II i zapewne ułatwiłoby ruszenie z szerszym frontem prac na budowie nowego ronda.

rk

Może w sierpniu, może w lipcu

Czytelnicy 7 Dni skarżą się na brak nie tylko aktualnych, ale też nowych rozkładów jazdy autobusów jeżdżących na liniach wiejskich i Jedynki.

Zamieszanie wynika z przygotowań do radykalnej zmiany organizacji komunikacji autobusowej na terenie gminy Gryfino. Urzędnicy czekają na podpisanie przez wojewodę umowy z gminą na finansowanie jej funkcjonowania. Ma na to czas do końca lipca. Gdyby poszło szybciej, gmina mogłaby podpisać nową umowę z PKS-em nawet w połowie lipca. A najbardziej optymistyczna wersja mówi, że może już 18 lipca nastąpi zmiana rozkładu jazdy.

Jak nam powiedział Mariusz Tarka, naczelnik wydziału spraw komunalnych UM w Gryfinie, to urzędnicy sami stworzyli nową koncepcję tras autobusowych. W nowej organizacji obsługi mieszkańców wiosek z terenu gminy Gryfino, zamiast 11 dotychczasowych, przewidziano tylko 4 linie "wewnętrzne". Mają one mieć charakter okrężny i obsługiwać ludność z większej liczby miejscowości niż dotąd. Poniżej podajemy zapewne ostateczną wersję koncepcji, jak mają kursować autobusy na poszczególnych trasach. Być może nawet już od 18 lipca. Wtedy też mają się pojawić informacje z nowymi rozkładami jazdy.

Przypomnijmy, że przed kilkoma miesiącami nasza gazeta krytykując kursowanie nagminnie spóźniających się Jedynek (np. art. "Po diabła nam Jedynki"), zaproponowała rozwiązanie podobne, jak przyjmuje się obecnie. Czyli, skrócenie trasy Jedynki od elektrowni do Centrum Przesiadkowego w Zdrojach.

Oto planowany przebieg czterech tras wewnętrznych:

A – Gryfino, Czepino, Nowe Brynki, Stare Brynki, Chlebowo, Wysoka, Gardno, Wełtyń, Gryfino oraz Żabnica.

B - Gryfino, Wełtyń, Gardno, Drzenin, Wysoka, Sobieradz, Chwarstnica, Wirów, Gryfino oraz Borzym, Dołgie i Sobiemyśl.

C - Gryfino, Pniewo, Wirów, Mielenko, Bartkowo i Steklno

D (tylko ta nie okrężna) – Gryfino, Żórawki, Pniewo, Nowe Czarnowo, Krzypnica.

Najdłuższa będzie linia B, a najkrótsza - D. Natomiast Jedynka ma jeździć głównie od Dolnej Odry do Radziszewa. Tylko parę razy dziennie z dojazdem do Szczecina.

rk

eprasa.pl 51f871451b

Nagrodzeni stypendyści

Podczas sesji Rady Powiatu, najzdolniejsi absolwenci szkół ponadpodstawowych prowadzonych przez Powiat Gryfiński otrzymali stypendia za szczególne wyniki w nauce. Przyznane wyróżnienia są nagrodą za wytrwałość i pracowitość, bez których nie da się osiągnąć dalekosiężnych planów. To także motywacja do dalszej efektywnej pracy nad własnym rozwojem w kolejnych etapach edukacji. Podziękowania i listy gratulacyjne otrzymali również towarzyszący stypendystom rodzice.

Stypendyści Rady Powiatu w Gryfinie za szczególne wyniki w nauce w roku szkolnym 2021/2022:

Jakub Zapała, absolwent klasy politechniczno-medycznej I LO w Gryfinie. Interesuje się matematyką oraz sportem. Brał udział w konkursach matematycznych. Planuje studia na Zachodniopomorskim Uniwersytecie Technologicznym lub Akademii Morskiej w Szczecinie. Zamierza pracować w zawodzie inżyniera. Średnia ocen 5,5

Hubert Kwiecień, absolwent Technikum Zawodowego w zawodzie technik informatyk w ZSP w Chojnie. W ramach realizowanych przez szkołę projektów unijnych uczestniczył w zagranicznych mobilnościach i praktykach zawodowych. Jest laureatem licznych konkursów, tworzy własne programy w języku C++. Przyszłość wiąże ze swoją pasją – czyli programowaniem. Średnia ocen 5,45

Michał Jarmolik, absolwent klasy politechniczno-medycznej I LO w Gryfinie. Uzdolniony w kierunku przedmiotów ścisłych. Pasjonują go podróże, militaria i jazda na rowerze. Chciałby studiować na Zachodniopomorskim Uniwersytecie Technologicznym na wydziale Budownictwa i Inżynierii Środowiska. Średnia ocen 5,43

Wojciech Rzeczycki, absolwent klasy politechniczno-medycznej I LO w Gryfinie. Zaangażowany w działalność samorządu uczniowskiego i pomoc w organizacji uroczystości szkolnych. Interesuje się matematyką, koszykówką i nauką języków obcych. Lubi też gotować. Plany na przyszłość? Studia na Zachodniopomorskim Uniwersytecie Technologicznym na wydziale Budownictwa i Inżynierii Środowiska i praca w zawodzie inżyniera. Średnia ocen 5,29

Izabela Glonek, absolwentka klasy o profilu filologiczno-prawnym I LO w Gryfinie. Pasjonuje się psychologią, kinematografią oraz kulturą i historią okresu średniowiecza. Jej marzeniem są studia psychologiczne lub socjologiczne, by później pracować jako kurator bądź psycholog. Średnia ocen 5,25

Jerzy Surdacki, absolwent liceum ogólnokształcącego o profilu psychologiczno-prawnym w ZSP w Gryfinie. Zaangażowany w życie szkoły i środowiska lokalnego. Jest członkiem Gryfińskiego Stowarzyszenia Ratowniczego. Miłośnik literatury i starego dobrego rocka. Swoją przyszłość wiąże z ratownictwem medycznym. Średnia ocen 5,22

Aleksandra Guga, absolwentka klasy o profilu filologiczno-prawnym I LO w Gryfinie. Pasjonuje ją historia, nauka języków obcych i polityka w ujęciu samorządowym. Dużą uwagę przywiązuje do zdrowego stylu życia. Planuje studia psychologiczne z elementami kryminalistyki, po których chciałaby pracować jako psycholog kryminalny i profiler. Średnia ocen 5,14

Monika Strelczuk, absolwentka liceum ogólnokształcącego o profilu politechnicznym w ZSP w Chojnie. Uzdolniona muzycznie, samouk gry na pianinie, gitarze i ukulele. Ponadto maluje i szydełkuje. Angażuje się w działalność społeczną. Chciałaby studiować architekturę na Zachodniopomorskim Uniwersytecie Technologicznym, by w przyszłości projektować domy. Średnia ocen 5,13

Maja Romanicz, absolwentka klasy politechniczno-medycznej I LO w Gryfinie. Pasjonuje się muzyką i dobrą książką, gra na wielu instrumentach. Planuje studia na Politechnice Warszawskiej na kierunku Lotnictwo i Kosmonautyka, by w przyszłości pracować w tej dziedzinie. Średnia ocen 5,13

Paulina Grabowska, absolwentka klasy o profilu filologiczno-prawnym I LO w Gryfinie. Ma zdolności wokalne i recytatorskie, angażowała się w przygotowania uroczystości szkolnych. Średnia ocen 5,13

Paulina Drożdżewska, absolwentka klasy politechniczno-medycznej I LO w Gryfinie. Zawodniczka MKS Hermes Gryfino. Świętnie łączy wysokie osiągnięcia w nauce z treningami lekkiej atletyki. Z sukcesami reprezentowała szkołę w zawodach sportowych i konkursach biologicznych. W planach ma studia medyczne. Średnia ocen 5,0

Julia Dziedzicz, absolwentka klasy politechniczno-medycznej I LO w Gryfinie. Pasjonatka piłki nożnej, jazdy na rowerze i pieszych wycieczek. Chętnie działa w ramach wolontariatu. Zamierza podjąć studia na Zachodniopomorskim Uniwersytecie Technologicznym na wydziale Budownictwa i Inżynierii Środowiska, by w przyszłości pracować w zawodzie architekta i projektować budynki i obiekty użyteczności publicznej. Średnia ocen 5,0

Paulina Micał, absolwentka klasy politechniczno-medycznej I LO w Gryfinie. Interesuje się sportem, medycyną, literaturą i gotowaniem. Bez problemu łączy naukę z zajęciami sportowymi. Jej marzeniem są studia na Pomorskim Uniwersytecie Medycznym na wydziale lekarskim. Średnia ocen 5,0

Zuzanna Tuszakowska, absolwentka klasy politechniczno-medycznej I LO w Gryfinie. Bardzo pracowita, kreatywna i przebojowa. Działa charytatywnie. Interesuje się koszykówką, wędrówkami po górach i pływaniem. W planach ma studia na Uniwersytecie Szczecińskim na Wydziale Prawa i Administracji. Średnia ocen 5,0

Karolina Smolińska, absolwentka klasy o profilu bezpieczeństwo publiczne w I LO w Gryfinie. Interesuje się historią, językami obcymi i sportem. Planuje studia na kierunku kryminalistyka. Swoją przyszłość wiąże z pracą w policji. Średnia ocen 5,0

Magdalena Mazur, absolwentka klasy o profilu bezpieczeństwo publiczne w I LO w Gryfinie. Jej pasje to fotografia, historia, języki obce i sport. Jej marzeniem są studia na kierunku kryminologia i kryminalistyka lub zarządzanie. Średnia ocen 5,0

Martyna Sowa, absolwentka klasy o profilu filologiczno-prawnym I LO w Gryfinie. Jej hobby to: muzyka, kulturoznawstwo, kinematografia, język angielski i matematyka. Swoją przyszłość wiąże ze studiami na kierunku finanse i rachunkowość lub językowymi, a karierę zawodową z pracą w księgowości lub jako tłumacz. Średnia ocen 5,0

Wiktoria Tkacz, absolwentka klasy o profilu bezpieczeństwo publiczne w I LO w Gryfinie. W kręgu jej zainteresowań znajduje się informatyka, plastyka, historia i sport. Zamierza studiować kryminalistykę lub psychologię. Średnia ocen 5,0

Natalia Karalus, absolwentka Technikum Zawodowego w zawodzie technik logistyk w ZSP w Gryfinie. Zaangażowana w życie szkoły i pracę wolontariacką. Wśród rówieśników wyróżnia się nie tylko osobowością, ale również swoim indywidualnym stylem. Kończąc szkołę otrzymała „Abitura" w kategorii „Diabeł ubiera się u Prady". Średnia ocen 5,0 n*dost.*

eprasa.pl 51f871451b

Rozmowa z Arturem Barcisiem

Zawód aktora jest jak loteria

W piątek 1 lipca gościem Miejskiej i Powiatowej Biblioteki Publicznej w Goleniowie był Artur Barciś. Dla naszej redakcji była to okazja do przeprowadzenia wywiadu z tym znanym i lubianym przez widzów aktorem.

Czy bywa pan przez ludzi kojarzony bardziej z Czerepachem czy z Norkiem?

Od kiedy noszę zarost, to ludzie, którzy mnie rozpoznają, mówią: „Panie Arturze, ale się pan zmienił". Oczywiście jestem kojarzony z wymienionymi przez pana postaciami, w zależności od miejsca i sytuacji, raz z Czerepachem, innym razem z Norkiem. Niemniej w większości przypadków, dla ludzi pozostaję przede wszystkim Arturem Barcisiem. Zawód aktora jest jak loteria. Gramy role, które są nam proponowane przez twórców i nie mamy później większego wpływu na to, z którą z postaci jesteśmy mniej lub bardziej kojarzeni.

Zagranie tych dwóch postaci przyniosło panu wielką popularność wśród widzów. Nie zapominajmy jednak, że zagrał pan też w wielu filmach, które są uznawane za kultowe w naszej kinematografii. Nie ciąży panu czasami to, że te dwie komediowe role mogły nieco przesłonić pański wcześniejszy dorobek aktorski i że jest to swego rodzaju cena za tę właśnie wspomnianą popularność?

Nie narzekam. Mam oczywiście świadomość, że w jakimś sensie zostałem wrzucony do szufladki z napisem *komedia*, ale nie czuję z tego powodu absolutnie żadnego dyskomfortu, ponieważ uważam, że komedia jest bardzo trudnym rodzajem artystycznego wyrazu i jednocześnie – wbrew wszelkim pozorom – naprawdę szlachetną sztuką. Więc nawet jeśli zostanę zapamiętany jako Czerepach czy Norek, to będę się również z tego cieszył. Niemniej, muszę przyznać, że zawsze czułem, iż jestem aktorem uniwersalnym, mogącym z takim samym powodzeniem grać role zarówno dramatyczne i komediowe.

To prawda, przykładem tego jest choćby pański udział w filmie *Ucieczka z kina „Wolność"*. Czy dostrzega pan w przekazie tego filmu jakieś analogie ze współczesnością?

Oczywiście pewne analogie występują, ponieważ to czemu tamten film się przeciwstawiał, jest dość podobne do tego, co mamy w Polsce dzisiaj. Dla mnie osobiście udział w dziele Wojciecha Marczewskiego stanowił zaszczyt. Był to film, który miał nie tylko fantastyczny scenariusz, ale również została do udziału w nim zaangażowana plejada wspaniałych aktorów. Wcielając się w tym filmie w postać kinooperatora, wymyśliłem, że będę nosił takie duże okulary i zarost, tak by przybrać nieco odmienny image, bardziej moim zdaniem adekwatny do klimatu tego obrazu. Uważam, że był to film bardzo niedoceniony za granicą, wciąż był porównywany do *Purpurowej róży z Kairu* Woody Allena i przez to pewnie gorzej potraktowany. Sądzę, że *Ucieczka z kina „Wolność"* to jedno z najwybitniejszych dzieł polskiej kinematografii w XX wieku.

Dzieło Marczewskiego było manifestem sprzeciwu wobec tłamszącej artystów cenzury, co zresztą kiedyś Kieślowski skomentował, że konieczność konfrontowania się z cenzurą nauczyła naszych twórców mówienia między wierszami

Pamiętam rozmowę Krzysztofa Kieślowskiego z Wimem Wendersem, w której Wenders powiedział, że poprzez system, w którym Kieślowski musi pracować jest on zmuszony do tego, żeby używać metafory, ponieważ nie może się wypowiadać wprost. A Kieślowski wtedy zapytał go „No i co zazdrościsz mi?" (Uśmiech)

Niewątpliwie był to film niosący powszechnie zrozumiały uniwersalny przekaz. A propos uniwersalizmu w polskim kinie, to przecież wystąpił pan także we wszystkich częściach *Dekalogu* Krzysztofa Kieślowskiego, gdzie zagrał pan tajemniczą postać, przyglądającą się w pewnym sensie bohaterom akcji

Po prostu zagrałem to, czego oczekiwał ode mnie Krzysztof Kieślowski. Pomysł na tę postać pojawił się już na początku pisania scenariusza. Dostałem propozycję zagrania tej roli na premierze filmu *Bez końca*, w którym zagrałem. Kieślowski przedstawił mi wtedy pomysł nakręcenia serii filmów na podstawie dekalogu. Moim zadaniem aktorskim miało być odegranie postaci, która będzie się przewijać przez wszystkie te filmy, ale nie będzie nic mówić. I tak w Dekalogu I grałem mężczyznę siedzącego nad zamarzniętym jeziorem, w Dekalogu II byłem laborantem, w Dekalogu III motorniczym w tramwaju, czy w Dekalogu V robotnikiem z miarą. Pamiętam, że wiele wtedy rozmawiałem z Kieślowskim, który jednak nie określił do końca tej postaci. Zabawne było to, że niektórzy moi koledzy nawet nie wiedzieli, jaka jest właściwie moja rola na planie. Dla przykładu Krystyna Janda, w czasie kręcenia Dekalogu II, zapytała mnie: „Artur, a co ty tutaj właściwie robisz?", - „A tak sobie tu stoję. Wiesz w końcu jesteśmy na planie u samego Kieślowskiego" – odpowiedziałem. Do tej pory otrzymuję listy z całego świata z pytaniem, kogo właściwie grałem w serii Dekalog. To tajemnicze i intrygujące ukazanie tej postaci jest przede wszystkim zasługą Kieślowskiego. To był jego zamysł. Kieślowski był bardzo inteligentnym człowiekiem i wspaniałym artystą, który mimo że dokładnie wiedział, jak robić filmy, nigdy nie miał oporów przed pytaniem innych o zdanie na temat tworzonego filmu. W czasie kręcenia Dekalogu pytał także mnie, jak widzę tę postać i w jakich ujęciach mogłaby ona jeszcze zaistnieć. Takie pytania, dla mnie jako młodego aktora, były czymś niezwykłym.

Piotr Słomski w rozmowie z Arturem Barcisiem

Za to w słynnym *Ostatnim promie* Waldemara Krzystka wcielił się pan w rolę zdeterminowanego mężczyzny, który pragnie wraz z żoną opuścić rządzony przez komunistów kraj, gdzie nie widzi żadnych perspektyw na lepsze życie.

To był 89 rok. Pracowałem już wtedy w teatrze Ateneum i pamiętam, że jego dyrektor Janusz Warmiński niechętnie zwalniał do udziału w filmach młodych aktorów. Zaczynałem też w tamtym czasie na deskach Ateneum próby do spektaklu „Burzliwe życie Lejzorka", w którym grałem główną rolę. Na szczęście udało się jakoś pogodzić udział w filmie i grę w teatrze. Ponadto dokładnie w czasie kręcenia zdjęć, przyszedł na świat mój syn i pamiętam, że kontaktowałem się z żoną przez Gdynia Radio. Wracając jednak do samego filmu, to kiedy zapoznałem się z jego scenariuszem, zrodziła się we mnie świadomość tego, że będzie to bardzo dobry film. Bo jest tak, że dobre dzieło filmowe zawsze zaczyna się właśnie od scenariusza. Pamiętam, że scenariusz tego filmu przeczytałem jednym tchem i już wiedziałem, że chcę w nim zagrać. Obawiałem się tylko, czy uda się go w pełni zrealizować, bo trudno było mi sobie wtedy wyobrazić, że ludzie będą skakali do prawdziwego morza, a tak przecież było w tym filmie. Nie można było tej sceny nakręcić w żadnym innym miejscu, bo potrzebny był widok otwartego morza z niemieckimi kutrami, do których płyną ludzie uciekający z promu wracającego do ogarniętej stanem wojennym Polski. Zachwycała mnie fachowość wszystkich osób, które pracowały na planie. Waldemar Krzystek miał jasną wizję tego filmu, którą przekonał aktorów i współtwórców, i konsekwentnie ją zrealizował. Sztuką jest opowiedzieć o stanie wojennym w taki sposób by nie wyszedł on w filmie na pierwszy plan, lecz dopiero pojawił się w pewnym momencie wywołując atmosferę grozy i wielkiej niewiadomej. To bardzo odpowiadało zresztą temu, co wszyscy w czasie ogłoszenia stanu wojennego czuliśmy i przeżywaliśmy.

Dokładnie pamięta pan poprzedni system władzy. Jakie różnice zauważył pan w tworzeniu filmów już po upadku komunizmu?

Taka różnica, którą zauważałem od razu, to była z pewnością odwaga reżyserów. Obecnie twórcy filmu boją się podejmować takie tematy. Film, który byłby krytyką tego, co dzieje się w Polsce od ostatnich siedmiu lat po prostu nie otrzymałby żadnego dofinansowania. To zresztą widać także w przestrzeni kabaretu, gdy jeszcze dwa, trzy lata temu połowa widowni nie śmiała się z żartów o PiSie. Teraz dopiero ludzie zaczynają zauważać w co dali się wpuścić. Natomiast w czasach PRL ponad 90% ludzi w naszym kraju było przeciwko władzy komunistycznej. Tylko że tamta władza miała za sobą ZSRR. Wtedy aluzja była kluczem i sposobem porozumiewania się artystów ze społeczeństwem. Teraz już nie trzeba poszukiwać tego klucza obejścia reżimowej cenzury, ale za to obecna publiczność jest zupełnie inna. Drugą różnicą jest to, że w tamtych czasach towarem deficytowym, który trzeba było sprowadzać z zachodu za dewizy, była taśma celuloidowa, na którą nagrywało się filmy. Nie było z tego powodu mowy o dowolnej ilości dubli na planie. Dzisiaj mamy już

eprasa.pl 51f871451b

dostęp do najnowszych rozwiązań technicznych, ale to, czego nie można sobie kupić, to z pewnością czas. Bo jeżeli okres realizacji produkcji się wydłuża, to jednocześnie rosną jej koszty, a kiedyś np. Jerzy Hoffman miał do dyspozycji pułk wojska, który za symboliczne sumy, udawał się na plan, by zagrać armię w *Potopie*. Obecnie statystom trzeba dużo zapłacić za udział w produkcji. Takie były te zasadnicze i dostrzegalne gołym okiem różnice w realiach.

Pokolenia polskich widzów wychowały się na filmie *Znachor*, w którym też zagrał pan pamiętną rolę. Czy powraca pan czasami do tego filmu i czym była dla pana, jako wówczas bardzo młodego człowieka, możliwość zagrania w nim?

To był mój debiut na dużym ekranie. Było to dla mnie bardzo ważne, że zagrałem w tamtym czasie u boku tak wybitnych moich kolegów, jak Jerzy Bińczycki w roli tytułowej czy Anna Dymna. Tego filmu nie można zapomnieć, ponieważ jest on wciąż powtarzany. Powiem tylko, że obecnie powstaje nowa wersja filmowa „Znachora", której scenariusz przeczytałem i uważam, że jest naprawdę dobry. Wkrótce mają się zacząć zdjęcia. Jednakże nie mogę na chwilę obecną nic więcej zdradzić…

Nie unika pan tematów politycznych. Niestety silne podziały, jakie są widoczne w naszym narodzie, zaistniały także w środowisku artystycznym. Czy widzi pan możliwość zniwelowania przynajmniej do pewnego stopnia tych podziałów w przyszłości?

To będzie bardzo trudne, ponieważ pewne sprawy zaszły za daleko. Z niektórymi z moich dawnych przyjaciół niestety przestałem rozmawiać, ponieważ to już nie jest tylko kwestia poglądów, które przecież zawsze każdy z nas miał, ale chodzi o postawę ich manifestowanego przyzwolenia na takie działania rządzących, które moim zdaniem nie powinny być nigdy przez naród akceptowane. Przed kilkoma laty, tłumaczyłem wielu moim znajomym, że głosowanie na PiS jest błędem, bo to ugrupowanie uczyni z tego kraju coś bardzo złego. Mówiłem wręcz, że bardzo obawiam się tego, co może w naszym kraju zgotować to ugrupowanie i teraz okazuje się, że niestety miałem rację. Obecnie więc trudno jest mi nawiązywać jakiś dialog z tymi osobami z mojego środowiska, które np. wierzą w tzw. „zamach smoleński" i mają klapki na oczach. Widać brak z ich strony przyjmowania jakichkolwiek argumentów. Być może niektórym trudno jest się przyznać do winy, bo przecież tych siedem lat temu nie zanosiło się jeszcze, że dojdzie do tak daleko posuniętego podniesienia ręki na demokratyczny system prawny. Rządzący robią wszystko, żeby w Polsce nie było demokracji, ponieważ jest ona bardzo trudnym systemem, w którym trzeba się liczyć z różnymi zdaniami, trójpodziałem władzy itd., a Trybunał Konstytucyjny ma być niezależnym organem. Pamiętam, że w czasie stanu wojennego uczestniczyłem w bojkocie telewizji publicznej. Wielu aktorów zaczęło odmawiać wtedy grania w teatrze, kinie czy telewizji i finansowo znaleźli się w bardzo trudnej sytuacji. Zdecydowali się zapłacić tak dotkliwą cenę za pozostanie wiernymi własnym poglądom i nie przyjmowaniu tego, co proponował komunistyczny reżim. Sam w tamtym czasie dorabiałem szyciem swetrów. Natomiast tym kolegom aktorom, którzy wówczas zdecydowali się uczestniczyć w reżimie, pamiętałem przez lata to, że nie pokazali, tak jak inni, słusznego oporu, ale im to wybaczyłem, bo zdawałem sobie też sprawę z tego, że w tamtym czasie presja na człowieka ze strony władzy była nieporównywalnie większa i niektórych udało się komunistom złamać. Dzisiaj trudniej jest wybaczyć postawę ślepego zgadzania się z tym, co proponuje PiS, ponieważ jest większy dostęp do informacji a - wciąż jednak niestłamszona - osobista wolność powinna nas skłaniać do weryfikacji rzeczywistości.

Na koniec zapytam, jak odpoczywa pan od spraw zawodowych i też tego ogarniającego nas politycznego zgiełku?

Mam szczęśliwą rodzinę, dom i ogród, którym lubię się zajmować. Mieszkam praktycznie w lesie na obrzeżach Warszawy. Tam odpoczywam najlepiej. Sąsiedzi są moimi przyjaciółmi i dla nich nie jestem żadnym celebrytą. Ponadto lubię też sport i wytrwale kibicuję naszym sportowcom, którzy odnosząc sukcesy na skalę międzynarodową też z pewnością nie tylko mnie, ale zdaje się nam wszystkim, poprawiają samopoczucie.

Dziękuję za rozmowę

Piotr Słomski

PIASKI, ŻWIRY, KRUSZYWA, CZARNOZIEM
Piasek płukany, piasek zasypowy, żwiry, kruszywa drogowe, zamienniki, betony, podsypki.
TRANSPORT MATERIAŁÓW SYPKICH 1-28 T
Wywóz gruzu, zagęszczarki 60-500kg, koparko-ładowarka
tel. 602 460 400

REKLAMA
kontakt.7dnigryfina@gmail.com
tel. 91 404 50 14

BANNERY
NAJTANIEJ
z projektem
z dostawą
tel. 91 392 21 65
e-mail: grafik@djmedia.pl
oraz inne WYDRUKI WIELKOFORMATOWE

PSB MRÓWKA GRYFINO
ul. Łużycka 87b, tel. 91 416 21 32
BUDUJ I REMONTUJ RAZEM Z MRÓWKĄ
materiały budowlane • technika grzewcza
chemia budowlana • wyposażenie i wykończenie wnętrz
artykuły metalowe i elektryczne
U nas znajdziesz:
CENTRUM OBSŁUGI INWESTYCJI I FIRM
kompleksowa obsługa firm i instytucji
promocje • rabaty • bonusy
Hurtownię
godz. otwarcia: pn. - so. 6⁴⁵-16⁰⁰
W MRÓWCE KUPUJESZ PUNKTY PAYBACK ZYSKUJESZ
PAYBACK
Zbieraj punkty PAYBACK w sieci sklepów PSB-Mrówka.

Binowskie Specjały
Manufaktura zdrowej żywności
Imprezy okolicznościowe
Serdecznie zapraszamy
tel. 601 421 663
e-mail: binowskiespecjaly@wp.pl
www.binowskiespecjaly.pl

PRZEDSIĘBIORSTWO USŁUG KOMUNALNYCH SP. Z O.O. W GRYFINIE
Ogłaszamy nabór na stanowiska:
- Monter Konserwator instalacji i sieci wodociągowych
- Ogrodnik terenów zieleni – sprzątacz ulic i placów
- Kierowca samochodu powyżej 3,5 tony
- Pracownik ogólnobudowlany

• stabilna praca • przyjazna atmosfera • świadczenia socjalne
Szczegóły dotyczące rekrutacji udzielamy telefonicznie:
91 402 39 47 lub 661 310 004
PUKGRYFINO.PL

eprasa.pl 51f871451b

KINO GRYF

8 – 12.07

Buzz Astrall, 16:00, 18:00

Paryż, 13. dzielnica, 20:00

Paryż, 13. dzielnica

W tym tygodniu w gryfińskim kinie zobaczycie francuski dramat Jacquesa Audiarda, który jest ekranizacją komiksu „Śmiech i śmierć". „Paryż, 13. dzielnica" to opowieść o miłości i seksie w wielkim mieście. Paryskie blokowisko i wątłe uczucie, które tli się niemrawo – czy człowiek zdoła je ocalić? „Buzz Astral" to druga propozycja kina GRYF i nowy pełnometrażowy film Disney'a i firmy Pixar. Chcecie poznać początki najsłynniejszego Strażnika Kosmosu? Właśnie o tym jest ten film. Do wyboru dwa bardzo dobre obrazy, każdy na

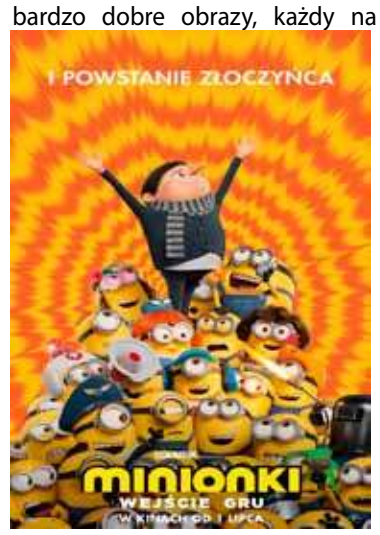

pewno znajdzie swoich fanów – ja polecam oba, bo naprawdę wybór nie jest łatwy.

amp

ZAMIAST KINA...

Pamiętniki Tatusia Muminka

★★★★★

Jestem ciekawa, czy znacie/pamiętacie Muminki? Są to bowiem bohaterowie mojego dzieciństwa, dlatego, jak tylko usłyszałam, że koprodukcja finlandzko-polska niedługo trafi do kin, bardzo się ucieszyłam. Polecam Wam bowiem „Muminki" w każdej formie – przede wszystkim sięgnijcie po książkowe opowieści, ale już za chwilę do kin trafią także „Pamiętniki Tatusia Muminka" z piękną animacją, typową dla Muminków, które oglądałam jak byłam mała. O czym są Muminki i do jakiej krainy nas zaproszą?

**W odległej krainie leży Dolina Muminków, urzekające, przyprawiające o zdumienie miejsce pełne tajemnic. Spokojne wieczory sprzyjają snuciu niebywałych opowieści z przeszłości, a Tatuś Muminka ma ich całkiem sporo. On też był kiedyś małym Muminkiem i nie uwierzycie, co wtedy robił! Latający statek, bal u króla, morskie przeprawy… Czy*

Tatuś Muminka spełnił marzenia i został w młodości prawdziwym łowcą przygód? Samotne wędrówki, tajemnicza Buka i podwodny świat to dopiero początek historii! Młody Tatuś Muminka zabiera nas w swoje pełne przygód dzieciństwo, odkrywa nowe, niezwykłe krainy, a po drodze spotyka wspaniałych, dobrze nam znanych przyjaciół. Czy to na pewno ten sam spokojny i poważny Tatuś Muminka?

„Pamiętniki Tatusia Muminka" to przepiękna, pełna emocji i interesująca, bajkowa opowieść z pogranicza snu. Możecie w nią wierzyć lub nie, ale na pewno żadne dziecko nie przejdzie obok niej obojętnie, bo te opowieści zachwycają, a animacja jest cudnie przepiękna, bo przypomina bajkę sprzed lat. Przyjemny głos lektora zaprasza nas w podróż do odległej krainy, gdzie żyją Muminki i gdzie wszystko jest możliwe.

Muminki stworzyła fińska pisarka Tove Jansson. Wydała ona dziewięć książek i dwadzieścia dwa komiksy opisujące losy fikcyjnych istot o antropomorficznej budowie ciała, które mieszkają gdzieś w Finlandii. „Muminki" spodobały się bardzo wszystkim dzieciom na całym świecie i na całym świecie mamy czytały o ich losach dzieciom ze wszystkich stron Ziemi. Już za chwilę do kin trafi kolejna, tym razem filmowa część o ich losach, a dokładniej o „Pamiętnikach Tatusia Muminka". Polecam i zapraszam do kina.

Miałem krewnego, który studiował trygonometrię, aż mu wąsy odpadły, a kiedy już się wszystkiego nauczył, przyszła jakaś Buka i go zjadła. No i leżał potem w brzuchu Buki z całą tą swoją mądrością!

Cytat z książki „Muminki"

Ennio

★★★★★★

Włoski kompozytor i dyrygent – Ennio Morricone. Zna go każdy fan kina, bo nie można nie znać jego muzyki, gdy ogląda się najlepsze filmy.

Gdybym nie był kompozytorem – choć według mnie to najlepsza rzecz, jaką mogłem robić – to chciałbym grć w szachy, ale chciałbym być wielkim graczem, najlepiej mistrzem świata.

Ennio Moriccone

Wyobraźcie sobie, że skomponował muzykę do ponad 500 filmów, a ponad 40 ścieżek dźwiękowych zdobyło ważne nagrody w świecie filmu. Morricone komponował od 1946 roku, niestety zmarł w 2020. Urodził się w Rzymie i tam także odszedł, szczęśliwy i spełniony, a teraz do kin trafia film o nim zrobiony przez Giuseppe Tornatore. Można napisać, że mistrz zrobił film o mistrzu. „Ennio" to opowieść o mistrzu muzyki filmowej, o jednym z największych, o którym opowiadaja najwięksi, m.in. Quentin Tarantino, Clint Eastwood czy John Williams. Wszyscy zgodnie mówią, że gdyby nie on, muzyka w kinie nie brzmiałaby tak, jak brzmi. Bez Ennio kino miałoby zupełnie inny dźwięk i wyraz – nie tak dobry i piękny.

Dla mnie wszystkie kompozycje są bardzo ważne, bo wszystkie przysporzyły mi wiele cierpienia. To nie jest tak, że idee rodzą się bez wysiłku. Kobieta rodząc dziecko, cierpi, dotyczy to również twórczości, kreatywności. Męka twórcza to coś bardzo realnego, dlatego nie preferuję żadnego filmu, kocham wszystkie.

Ennio Moriccone

Historia kina już teraz jest także historią zawodowego życia i drogi Ennio Moriccone. 400 filmów, w tym 40 nagród za różnego rodzaju ścieżki filmowe to jego zasługa. Nie da się o tym nie wspomnieć, opowiadając o historii kina ostatnich kilkudziesięciu lat.

Nikt, kto chce mówić o kinie, nie może ignorować muzyki filmowej – stanowi ona bowiem integralną część naszego życia, naszych czasów, współczesnej kultury. Jeśli chodzi o mnie, to absolutnie nie uważam muzyki filmowej za gorszą.

Ennio Moriccone

„Ennio" to uczta dla koneserów kina i piękny hołd dla twórcy, który ukochał sobie muzykę filmową i oddał jej całe serce. Nie można opowiedzieć tego filmu, bo trzeba posłuchać tej muzyki i posłuchać wielkich osobistości kina, którzy opowiadają o Ennio. Zapraszam Was na spotkanie z perfekcją i mistrzostwem muzyki filmowej. Oto On – Ennio Morricone!

Członkowie Akademii postanowili uhonorować kompozytora nie tylko ze względu na niezwykłą liczbę jego filmowych kompozycji, lecz także ze względu na fakt, że wiele z nich to bardzo lubiane i niezwykle popularne utwory, których słuchają ludzie na całym świecie.

Cytat z przemowy, „Dlaczego przyznano Morricone Oscara za całokształt twórczości?"

Buzz Astral

★★★★★★

Pamiętacie Strażnika Kosmosu, który latał, mimo że nie umiał, ale wierzył w to, że umie i że jest prawdziwym kosmonautą, a nie zabawką? Tak, to był Buzz Astral i bajka „Toy Story", w której głównym bohaterem była inna zabawka i inny bohater – kowboj Chudy. Disney i Pixar zdecydowali się na opowiedzenie osobnej historii o Strażniku Kosmosu. I moim zdaniem był to strzał w 10. Czekaliśmy na ten film odkąd tylko pojawił się pierwszy zwiastun. Buzz Astral nosił w sobie potencjał naprawdę dobrej historii, bo jest ciekawą postacią – o tym już wiedzieliśmy z bajki „Toy Story". O czym dowiemy się teraz? O przygodzie, jaką przeżywa młody pilot testowy, który zostanie bohaterem w kosmosie i dostanie własną zabawkę. W tym filmie dość istotny jest sam dubbing – w oryginalnej wersji Astral mówi głosem Chrisa Evansa, czyli samego Kapitana Ameryki – to dość znamienny symbol. Zurg mówi głosem samego James'a Brolina. W polskiej wersji językowej wystąpili m.in.: Dorota Stalińska czy Sonia Bohosiewicz, a Buzz mówi głosem Konrada Darochy.

*„Buzz Astral" to nowy pełnometrażowy film Disneya i Pixara. Naszpikowana przygodami produkcja science-fiction opowiada o początkach Buzza Astrala - postaci, która była pierwowzorem zabawki - aby przybliżyć Strażnika Kosmosu rzeszy wiernych fanów. Na czele

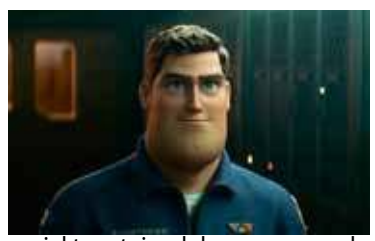

projektu stoi zdobywca nagrody Annie, doświadczony twórca animacji i współreżyser „Gdzie jest Dory?" (2016), Angus MacLane. Za produkcję odpowiedzialna była Galyn Susman („Toy Story: Prehistoria, 2014")

„Buzz Astral" jest filmem dla dorosłych i dla doroślejszych dzieci. Nie jest na pewno typową bajką dla maluchów, do których nas Disney i Pixar przyzwyczaili. „Buzz Astral" jest o wyzwaniu, jakim jest kosmos i o wyrzeczeniach, jakie trzeba ponieść, by osiągnąć sukces w kosmosie, a także o tym, że kosmos potrafi przyprawiać o niezdrową fascynację. Nie przepadam za tą wersją Buzza Astrala, bo trochę z niego zadufany w sobie celebryta – słowem idealny kinowy heros, ale taki też był w „Toy Story", więc trudno się dziwić. Cały film jest ciekawy, zabawny, ma swój styl i humor – jak na tego typu filmy animowane ze stajni Disney & Pixar przystało – trudno się do czegokolwiek przyczepić. Także ten – do kina śmiało marsz, by zobaczyć Strażnika Kosmosu w pełnej krasie.

Jak mogłeś zrzucić hełm astronaucie na niezbadanej planecie?! Mogło mi to wyssać gałki oczne z oczodołów!

***

Jednego dnia strzeżesz całej galaktyki, a następnego dnia, siedzisz i złopiesz sobie herbatkę, czy tego chcesz, czy nie z Marią Antoniną i jej siostrzyczką.

***

Na koniec świata i jeszcze dalej!

Buzz Astral

eprasa.pl 51f871451b

Książki są jak okręty myśli żeglujące po oceanach czasu, troskliwie niosące swój drogocenny ładunek z pokolenia w pokolenie.
Francis Bacon

Muminki towarzyszyły mi odkąd pamiętam. Moje dzieciństwo to właśnie one: śmieszne, ciepłe, sympatyczne, białe stworki, z którymi poznawałam cudny świat bajkowej magii. To wszystko dzięki Tove Jansson, która wymyśliła te urokliwe kreatury, do których się autentycznie przywiązałam. Muminki kochałam oglądać w telewizji, jak i czytać o nich książki – zarówno opowieści na kartach książek, jak i te, które oglądałam w trakcie „Wieczorynki" zawsze mnie zaklinały na kilkadziesiąt minut i nic już potem nie było takie samo. „Muminki" – umówmy się – nie były zwykłymi opowieściami. To były zawsze przygody nietypowe, niebanalne, nadzwyczajne – właśnie za to je kochałam i wciąż mam do nich sentyment. Dzisiaj zapraszam Was do krainy Muminków, gdzie Tatuś Muminka pisze pamiętniki. Z nich dowiemy się, co w muminkowej trawie piszczy.

Spokojne przechodzenie jesieni w zimę wcale nie jest przykrym okresem. Zabezpiecza się wtedy różne rzeczy, gromadzi się i chowa jak największą ilość zapasów. Przyjemnie jest zebrać wszystko, co się ma, tuż przy sobie, możliwie najbliżej, zmagazynować swoje ciepło i myśli i skryć się w głębokiej dziurze, w samiutkim środku, tam gdzie bezpiecznie, gdzie można bronić tego, co ważne, cenne i swoje własne. A potem niech sobie sztormy, ziąb i ciemności przychodzą, kiedy chcą. Niech się tłuką o ściany, szukając po omacku wejścia, i tak go nie znajdą, bo wszystko jest zamknięte, a w środku siedzi ten, kto był przezorny, siedzi i śmieje się, zadowolony z ciepła i samotności.

Cytat z jednego z opowiadań o Muminkach

Pamiętniki Tatusia Muminka

Muminki mieszkają gdzieś w Finlandii. Sa oczywiście postaciami całkowicie fikcyjnymi, ale są odmianą trolli. Pierwsza książka o Muminkach ukazała się w 1945 roku i miała tytuł „Małe trolle i duża powódź". Natomiast pierwszy komiks opublikowany został 2 lata później. Podstawą Muminków są oczywiście książki i komiksy, potem zrealizowano także sztki teatralne, audycje radiowe, filmy, a także bajki – seriale animowane, które były emitowane także w telewizji polskiej w Wieczorynce. Muminki spodobały się dzieciom na całym świecie i zostały przełożone na trzydzieści języków.

Hej! – powiedział Ryjek. – Odkryłem ciekawą ścieżkę. Wygląda niebezpiecznie.

– Jak niebezpiecznie? – spytał Muminek.

– Powiedziałbym, że niezwykle niebezpiecznie – odparł poważnie mały zwierzaczek Ryjek.

– W takim razie musimy wziąć ze sobą kanapki i sok – postanowił Muminek

[ramka]

Książki o Muminkach, które zostały dotychczas opublikowane

1. Małe trolle i duża powódź
2. Kometa nad Doliną Muminków 3. W Dolinie Muminków

***

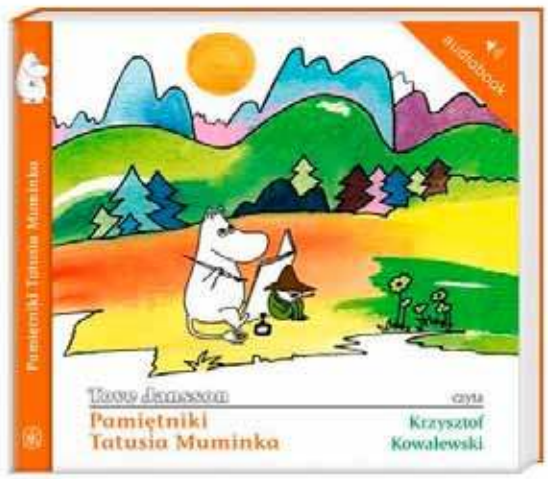

4. Pamiętniki Tatusia Muminka

*Życie Muminków i ich przyjaciół z Doliny skupia się wokół domu Mamy i Tatusia Muminka, gdzie każdy może liczyć na pomoc i przyjaźń. Panna Migotka, Paszczak, Mała Mi, Włóczykij, Ryjek czy straszna Buka tworzą galerię postaci, które na zawsze pozostaną w pamięci czytelników.

***

5. Lato Muminków
6. Zima Muminków
7. Opowiadania z Doliny Muminków
8. Tatuś Muminka i morze
9. Dolina Muminków w listopadzie

– (…) Uwielbiam kamienie półszlachetne! (…) Czy one są twoją własnością?

– Tylko wtedy kiedy na nie patrzę. Staram się zachować je w pamięci, dzięki temu unikam noszenia bagaży.

– Świetnie! Włóczykije lubią patrzeć, a Ryjki lubią mieć!

Muminki są opowieścią o istotach, które mają swoje życie – zupełnie inne o naszego. Mają swoje rytuały, lepsze i gorsze dni, humory i uśmiechy, smutki i dramaty. Muminki potrafią zadziwić, wzruszyć, poruszyć, ale i zdenerwować. Niejednoznaczną postacią jest zwłaszcza Mała Mi, która zachowuje się jak niejedno rozkapryszone dziecko, ale summa summarum potrafiła mnie zawsze wzruszyć. Natomiast Włóczykij to zupełnie inna para kaloszy – filozof, podróżnik, niezwykła postać. Zresztą, każdy bohater w książkach o Muminkach jest ciekawie napisany i jest pełen mięsistego mięsa. Takie postaci uwielbiam, a Muminki kocham właśnie za oryginalność i nieszablonowość, a także za odwagę, bo niektóre sceny nigdy nie zostałyby napisane w polskiej książce – mam wrażenie.

– O co chodzi?! – zawołała Mimbla, kiedy zatrzymaliśmy się już koło łódki króla.

– O co? O wszystko! – odpowiedział zdenerwowany Autokrata. – Wszystko się pokręciło! Musicie wracać natychmiast do domu!

– Czyżby zapomniane kości nareszcie wzięły odwet? – zapytał Duch z nadzieją w głosie.

– To ten wasz mały Wiercipiętek wszystkiemu winien – dyszał król, wdrapując się na pokład naszej łodzi. – (Zajmijcie się łódką, któryś z was). Wypłynęliśmy za wami w Naszym Majestacie, bo nie wierzymy ani na jotę Naszym poddanym.

– Wiercipiętek?! – wykrzyknął Jok.

– Tak. Właśnie on – powiedział król. – Bardzo lubimy wesela, ale siedmiu tysięcy Gryzilepków z wściekłą ciotką na czele nie możemy wpuścić do naszego królestwa.

– A kto się żeni? – zainteresowała się Mimbla.

– Mówiliśmy już przecież. Wiercipiętek! – rzucił Autokrata.

– Niemożliwe – rzekł Fredrikson.

– Tak, tak, tak. Chce się natychmiast ożenić! – odparł nerwowo król. – Z jakąś Groką. (Cała naprzód, proszę!). Zakochali się w sobie od pierwszego wejrzenia, zaczęli wymieniać się guzikami i biegać w kółko, i wygłupiać się bez chwili przerwy, a teraz wysłali telegram do jakiejś ich ciotki (choć ona podobno jest zjedzona) i do siedmiu tysięcy Gryzilepków, zapraszając wszystkich na ślub. Jesteśmy gotowi zjeść własną koronę, jeżeli oni nie pogrzebią całego królestwa. Dajcie nam, któryś z was, kieliszek wina!

– Czyżby zaprosili Ciotkę Paszczaka? – spytałem wstrząśnięty, podając Autokracie wino.

– Tak, tak, chyba tak – odparł ponuro. – Ciotkę z połową nosa i w dodatku w złym humorze. Uwielbiamy niespodzianki, ale wolimy je robić sami.

Zbliżaliśmy się do brzegu.

Na samym końcu pomostu czekał Wiercipiętek z Groką u boku. „Symfonia Mórz" przybiła i Fredrikson rzucił linę do kilku poddanych, którzy stali, podziwiając nas.

– No i co? – powiedział.

– Wybacz! – zawołał Wiercipiętek. – Ożeniłem się!

180

Wciąż miał nadzieję, że dowie się z tej książki, dlaczego cała rodzina gdzieś sobie poszła i dokąd. Lecz książka mówiła o całkiem innych rzeczach, o dziwnych zwierzętach i ciemnych krajobrazach, nie rozpoznawał w niej żadnej nazwy. Homek nigdy dotąd nie słyszał, że głęboko na dnie morza żyją Radiolarie i ostatnie już Nummulity. Jeden z tych Nummulitów różnił się od swoich krewnych, miał w sobie coś z Noktiluki i stopniowo stawał się podobny tylko do siebie. Był wyraźnie bardzo malutki i malał jeszcze bardziej, kiedy się bał.

Cytat z jednego z opowiadań o Muminkach

Rozdział 8

W którym przedstawiam okoliczności towarzyszące weselu Wiercipiętka, opisuję dyskretnie moje dramatyczne spotkanie z Mamą Muminka i wreszcie kreślę pełne głębokich treści ostatnie zdania moich pamiętników

Dziesięć mil morskich od brzegu zauważyliśmy łódkę dającą chorągiewkami sygnał wzywania pomocy.

– To Autokrata! – zawołałem poruszony. – Czy myślicie, że poddani króla mogli tak wcześnie rano zrobić rewolucję? (to byłoby chyba całkiem do nich niepodobne).

– Rewolucję? – rzekł Fredrikson i ruszył całą naprzód. – Żeby tylko nic się nie stało mojemu bratankowi!

179

Sięgajcie po Muminki w poszukiwaniu odwagi w pisaniu i w poszukiwaniu niezwykłych bohaterów, których nie spotkacie w żadnych innych ksiazkach. Każde opowiadanie o Muminkach ma w sobie ciekawość świata, niezwykłość kreatywnego umysłu ich twórczyni i dziecięcą magię poszukiwania świata, w którym wszystko jest możliwe. Kocham takie krainy, gdzie wyobraźnia płata nam figle, ale w pozytywnym znaczeniu tego słowa.

Teatr to nie jest ani salon, ani też przystań dla statków. Teatr jest najważniejszą rzeczą na świecie, gdyż tam pokazuje się ludziom, jakimi mogliby być, jakimi pragnęliby być, choć nie mają na to odwagi, i jakimi są.

„Lato Muminków"
Mama, która czyta, bo kocha Tytuł: Pamiętniki Tatusia Muminka
Autorki: Tove Janssen Wydawnictwo: Nasza Księgarnia
Źródła:
** opis od wydawcy*
oto: pixabay.com.pl lub od wydawcy

eprasa.pl 51f871451b

Sprzedam atrakcyjną działkę 70 arów
dla dewelopera domów jednorodzinnych w Mieszkowicach
601 707 573

Agro-BusinessTrade SP. Z O.O.

POSZUKUJE
KIEROWCÓW KAT. C+E

WYMAGANIA:
- aktualne prawo jazdy kategorii C+E
- świadectwo kwalifikacji zawodowej
- aktualne orzeczenie psychologiczne
- cyfrowa karty kierowcy

OFERUJEMY:
- atrakcyjne wynagrodzenie
- nowoczesne auta
- praca w systemie tygodniowym
- ubezpieczenie grupowe

TELEFON: +48 785 300 102 • +48 603 129 069
Jedności Narodowej 23A • 72-130 Maszewo
e-mai : biuro@agro-business.pl

Agro-BusinessTrade SP. Z O.O.

ZATRUDNI
Specjalista ds. logistyki / Spedytor / Logistyk

Opis stanowiska :
Osoba zatrudniona na tym stanowisku będzie odpowiedzialna za kompleksową organizację pracy taboru transportowego.
Zakres obowiązków :
- planowanie i organizowanie transportu oraz prowadzenie związanej z nim dokumentacji
- monitoring i nadzór nad realizowanymi zleceniami
- rozwój bazy klientów i przewoźników

Oczekiwania :
- wykształcenie kierunkowe, preferowane wyższe (atutem będzie wykształcenie związane z transportem, logistyką etc.),
- doświadczenie w transporcie krajowym i/lub międzynarodowym,
- znajomość języka niemieckiego umożliwiająca swobodną komunikację, będzie dodatkowym atutem,
- komunikatywność i zdolności interpersonalne,
- odporność na stres, odpowiedzialność za powierzone i wykonywane zadania,
- bardzo dobra znajomość pakietu MS Office (szczególnie Excel),
- Prawo jazdy kat. B.

Oferujemy :
- pracę w stabilnej i dynamicznie rozwijającej się firmie,
- atrakcyjne wynagrodzenie,

Rodzaj pracy: Pełny etat

TELEFON: +48 603 129 069 • +48 785 900 833
Jedności Narodowej 23A • 72-130 Maszewo
e-mai : biuro@agro-business.pl

KUPIĘ przyczepę
leśną samozaładowczą
(Palms farma lub inne),
ładowarkę teleskopową
oraz **rozsiewacz wapna RCW.**
Może być do remontu.
Tel. 782 655 123
669 653 515

Puchar Polski w Śródlądowym Ratownictwie Wodnym 2022

Krzysztof Rosiak drugi w Pucharze Polski

W miniony weekend w Jarosławkach odbył się Puchar Polski w Śródlądowym Ratownictwie Wodnym 2022 r.

O wadze imprezy najlepiej świadczy fakt, że współorganizatorem było między innymi Ministerstwo Sportu i Turystyki. W zawodach wzięli udział czołowi ratownicy z całej Polski. Wśród nich znalazł się Krzysztof Rosiak. Gryfinianin spisał się znakomicie zajmując drugie miejsce w klasyfikacji generalnej.

Uczestnicy rywalizowali w czterech konkurencjach indywidualnych i czterech drużynowych.

W startach indywidualnych w sobotę Krzysztof Rosiak zdobył złoto w konkurencji wyścig z deską i trzykrotnie stanął na najniższym stopniu podium za konkurencje: bieg-pływanie-bieg, flagi plażowe i Garmin Rescue Heroe. Ta ostatnia konkurencja jest bardzo wymagająca. Składa się z trzech części: 1000 m bieg po plaży, 300 m pływanie i 300 m pływanie z deską.

Drugiego dnia do kolekcji dołożył kolejne trzy brązowe medale, które wywalczył wspólnie z Wojciechem Pasternakiem, w konkurencjach drużynowych: sprint po plaży, pływanie i akcja ratunkowa z deską.

Obaj reprezentowali w Jarosławkach barwy CKS MKS Szczecin.

DJ

REKLAMA

Działka-lokata,
31 ar, uzbrojona,
DK-31, PKP,
mango0935@gmail.com

TRANSPORT wywrotką
do 3 ton oraz
betonomieszarka 9m³.
Beton, piaski, kruszywa, czarnoziem, nawozy w tym obornik.
Tel: 575 830 815

KUPIĘ ciągnik
URSUS ZETOR MTZ
lub inne,
może być do remontu.
Tel. 782 655 123
669 653 515

Steklno, sprzedam działkę rolną
o powierzchni 5801 m2 wraz z udziałem w drugiej działce zapewniającej dostęp do drogi publicznej. Idealne miejsce na odpoczynek, z dala od zgiełku, do jeziora kilkaset metrów.
Piękne zachody słońca gratis.
Cena 19 zł/m².
Zapraszam do oglądania.
Tel. 531 446 193

OGŁOSZENIE

Burmistrz Miasta i Gminy Gryfino informuje

że na tablicy ogłoszeń Urzędu Miasta i Gminy w Gryfinie oraz na stronie internetowej Biuletynu Informacji Publicznej (www.bip.gryfino.pl), podano do publicznej wiadomości na okres 21 dni:

- wykaz nr 26/2022, obejmujący nieruchomość gruntową oznaczoną numerem **działki 3013/3 położoną w obrębie ewidencyjnym Radziszewo 1, stanowiącą własność Gminy Gryfino, przeznaczoną do sprzedaży w drodze bezprzetargowej** na poprawienie warunków zagospodarowania nieruchomości przyległych oznaczonych numerami działek 3002 i 3003,

- wykaz nr 27/2022, obejmujący nieruchomość gruntową oznaczoną numerem **działki 3013/6 położoną w obrębie ewidencyjnym Radziszewo 1, stanowiącą własność Gminy Gryfino, przeznaczoną do sprzedaży w drodze bezprzetargowej** na poprawienie warunków zagospodarowania nieruchomości przyległej oznaczonej numerem działki 123,

- wykaz nr 28/2022, obejmujący nieruchomość gruntową oznaczoną numerem **działki 3013/7 położoną w obrębie ewidencyjnym Radziszewo 1, stanowiącą własność Gminy Gryfino, przeznaczoną do sprzedaży w drodze bezprzetargowej** na poprawienie warunków zagospodarowania nieruchomości przyległej oznaczonej numerem działki 124,

Szczegółowych informacji na temat nieruchomości objętej wykazem udziela się w Wydziale Działalności Gospodarczej, Rolnictwa i Gospodarki Nieruchomościami znajdującym się w budynku Banku Pekao S.A., przy ul. Parkowej nr 3 w Gryfinie (II piętro, pokój nr 203) lub telefonicznie pod numerem 91 416 20 11 wew. 413.

Upadłość konsumencka
Masz długi, których nie możesz spłacić, nie prowadzisz działalności, nie masz majątku.
Pomogę zgłosić upadłość.
Konsultacje darmowe
Tel. 669 681 080,
www.szczecin-syndyk.pl
restrukturyzacjakonsumenta@gmail.com

USŁUGI REMONTOWO-BUDOWLANE
wykończenia wnętrz, szpachlowanie, malowanie, ścianki działowe z płyty GK, sufity podwieszane, terakota, ceramika oraz panele podłogowe
576 314 405

eprasa.pl 51f871451b

Specjalistyczna pomoc w Gminie Gryfino

Wychodząc naprzeciw potrzebom Mieszkańców Gmina Gryfino poprzez Ośrodek Pomocy Społecznej zapewnia możliwość skorzystania z bezpłatnego wsparcia w zakresie terapii rodzinnej, porad prawnych, konsultacji dla osób uzależnionych od narkotyków i członków ich rodzin, osobom dotkniętym zjawiskiem przemocy w rodzinie oraz osobom stosującym przemoc. Dodatkowo w ramach oferowanego wsparcia Ośrodek udziela także pomocy osobom uzależnionym i współuzależnionym od alkoholu. Specjalistyczna pomoc świadczona jest w Poradni Terapii Uzależnienia od Alkoholu i Współuzależnienia funkcjonującej w NZOZ Intermed, ul. Niepodległości 28 w Gryfinie.

Na terenie Gminy Gryfino funkcjonuje Lokalny Telefon Zaufania dla ofiar przemocy w rodzinie. Telefon jest dostępny 7 dni w tygodniu przez 24 godziny na dobę pod numerem 607 770 443.

Informujemy również, że Krajowe Centrum Przeciwdziałania Uzależnieniom uruchomiło Telefon Zaufania dla osób z Ukrainy i ich rodzin, doświadczających problemów związanych z używaniem środków psychoaktywnych. Pomoc można uzyskać pod bezpłatnym numerem telefonu 800 11 08 11, oraz pod numerem płatnym według taryfy operatora 22 290 70 00.

Poniżej harmonogram konsultacji obowiązujący w miesiącu lipcu. W przypadku pytań prosimy o kontakt telefoniczny pod numerem 91 416 25 27 w godzinach urzędowania Ośrodka Pomocy Społecznej w Gryfinie.

PORADNIA TERAPII UZALEŻNIENIA I WSPÓŁUZALEZNIENIA OD ALKOHOLU – Przychodnia INTERMED, ul. Niepodległości 28, pok. 216

Terapia dla osób uzależnionych	08.07.2022 r. 13.07.2022 r. 15.07.2022 r. 20.07.2022 r. 22.07.2022 r. 27.07.2022 r. 29.07.2022 r.	Godz. 7.30 – 11.30
Terapia dla osób uzależnionych	12.07.2022 r. 14.07.2022 r. 19.07.2022 r. 21.07.2022 r. 26.07.2022 r. 28.07.2022 r.	Godz. 16.00 – 20.00
Terapia dla osób współuzależnionych	12.07.2022 r. 19.07.2022 r. 26.07.2022 r.	Godz. 8.00 – 14.00
Terapia dla osób z syndromem DDA	14.07.2022 r. 21.07.2022 r. 28.07.2022 r.	Godz. 9.00 – 16.00

PUNKT DORADZTWA I KONSULTACJI – ul. Łużycka 12

Terapia rodzinna	13.07.2022 r. 20.07.2022 r. 28.07.2022 r.	Godz. 15.45 – 18.45
Konsultacje dla osób uzależnionych od narkotyków i członków ich rodzin	11.07.2022 r. 25.07.2022 r.	Godz. 16.30 – 18.30
Specjalista ds. przeciwdziałania przemocy w rodzinie	14.07.2022 r. 21.07.2022 r. 28.07.2022 r.	Godz. 16.00 – 18.00
Porady prawne	12.07.2022 r. 19.07.2022 r. 26.07.2022 r.	Godz. 16.00 – 18.00

Pokój do wynajęcia osobie *na emeryturze, rencie.* Aktualne. Kontakt: 691 057 180

Zatrudnię kierowców C+E
systemy pracy: 3x1, 2x1 oraz system weekendowy (wyjazd ze Szczecina do Niemiec)
Tel. 609 493 989

MALOWANIE, TAPETOWANIE
mieszkań i biur
Solidnie, na czas • Dbam o czystość
731 556 321

KUPIĘ KAŻDE AUTO za gotówkę
665 708 544

Uczcili 25-lecie UKS Biały Pion

Cztery medale Wojewódzkiej Olimpiady Młodzieży

W rozegranych w Łazach koło Koszalina finałach XXIII Wojewódzkiej Olimpiady Młodzieży, szachiści UKS Biały Pion wywalczyli brązowy medal klasyfikacji drużynowej. Ponadto młodzi gryfinianie stawali indywidualnie na podium w trzech kategoriach wiekowych.

- To bardzo ważny, sportowy sukces na 25-lecie klubu – podkreśla Krzysztof Rudnicki, założyciel UKS Biały Pion Gryfino.

Mocno odmłodzony gryfiński zespół, dzielnie walczył we wszystkich turniejowych rundach, a o pozycji drużyny na podium zadecydowały wyniki indywidualne. Złote medale i tytuły mistrzów XXIII WOM wywalczyli Krzysztof Chęś (chłopcy do lat 12) i Liwia Babińska (dziewczęta do lat 14). Z kolei brązowy medal zdobyła Zosia Hołubowska (dziewczynki do lat 8)

Blisko podium, na piątych miejscach uplasowali się: Filip Lewandowski (do lat 12) i Marek Jaksina (do lat 8). Na szóstym miejscu zawody ukończyła Ida Babińska, a na ósmym Kalinka Chęś (obie do lat 8).

Do wysokiego miejsca drużyny w klasyfikacji końcowej, swój udział wnieśli również: Bartosz Durkowski i Janek Słomczyński (do lat 8), Marcel Stromidło i Hubert Janicki (do lat 10), Oliwier Ślusarczyk i Pascal Sawaryn (do lat 12), Ada Kostrzewa (do lat 14) i Marcel Adamiak (do lat 14).

Po turnieju odbył się tradycyjny spacer nad morze.

- Po zawodach, cała ekipa zgodnie z tradycją, odbyła krótki rekreacyjny spacer nad morze, a całą wyprawę zakończył słodki deser – dodaje Rudnicki. - Świetny wynik naszych szachistów to efekt całorocznej, systematycznej pracy zarówno w klasach szachowych SP-2, jak i klubowych zajęciach popołudniowych prowadzonych przez UKS Biały Pion. Swoje zrobiła także duża liczba weekendowych zawodów i rozgrywek w ramach cyklu „Szachy w Pałacyku". Wielką rolę w sukcesie ma duże zaangażowanie rodziców młodych gryfińskich pasjonatów „Królewskiej Gry". Ich nieoceniona pomoc w powiązaniu ze wsparciem finansowym Gminy przynosi w każdym roku świetne efekty sportowe – zakończył usatysfakcjonowany trener Rudnicki.

Opr. DJ

Czołowe kluby XXIII WOM 2022

Hetman Koszalin
Gryf Szczecin
UKS Biały Pion Gryfino
Sklasyfikowano 10 zespołów.

Gryfinianie poznali A-klasowych rywali

Kaczyński w Energetyku

Marcin Łapiński nie jest już trenerem Energetyka Gryfino. Po spadku zespołu do klasy A zarząd klubu powierzył trenowanie drużyny Piotrowi Kaczyńskiemu.

Kaczyński w karierze zawodniczej grał w Sokole Pyrzyce, Kluczevii Stargard (IV liga), Błękitnych Stargard czy w niemieckim Grevesmuhlener FC. Jako trener przez 12 lat pracował w Sokole Pyrzyce (IV liga, klasa okręgowa). Wywalczył awans z Pogonią Barlinek do III ligi. Posiada uprawnienia oraz UEFA A.

Energetyk poznał też zespoły z jakimi zmierzy się w sezonie 2022/23. ZZPN dokonał podziału A klasy na cztery grupy. Energetyk będzie miał następujących rywali: Zryw Kołbaskowo, OKS Vielgovia Szczecin 1997, Czarni Szczecin, Wołczkowo Bezrzecze, Tanowia Tanowo, KP Chemik Police II, Odrzanka Radziszewo, Grot Gardno, Wicher Steklno, KS UNIA Swochowo, GKS Kołbacz, KS Sztorm Szczecin. Czarni Lubanowo.

DJ

eprasa.pl 51f871451b

GRYFINO ŁUŻYCKA STACJA PALIW Linie nr 1, 1A, 1B, 2A

Kursuje w dni robocze
1. SZCZECIN ZDROJE 21:53 S
1A: SZCZECIN 04:20 E, 05:00 D, 05:35 E, 06:20, 06:40 ACd, 07:18 D, 07:40 d, 08:10 D, 08:55 D, 09:35 AC, 10:35 d, 11:20 AC, 12:05 D, 12:35 D, 13:10 AC, 13:45 D, 14:20, 14:45 D, 15:15 D, 15:45 d, 16:25 D, 16:50 AC, 17:35 D, 18:35 D, 19:15 D, 20:20 d, 21:20 d, 22:25 m, 23:05 E, 23:50 E
2: GRYFINO Krasińskiego 07:00 S, 00:20 dm
Kursuje w soboty, niedziele i święta
1A: SZCZECIN 04:20 E, 05:10 C, 05:35 E, 06:20, 06:40 ACD, 07:40 d, 08:35 C, 09:35 AC, 10:35 d, 11:20 AC, 12:15 Cd, 13:10 AC, 14:20, 15:00 Cd, 15:45 d, 16:50 AC, 17:40 Cd, 18:40 Cd, 19:35 C, 20:20 d, 21:20 d, 22:25 m, 23:05 E, 23:50 E
2: GRYFINO Krasińskiego 05:15 +d, 00:20 dm

GRYFINO KRASIŃSKIEGO I Linie nr 1, 1A, 1B, 2A

Kursuje w dni robocze
1A: DOLNA ODRA 05:11 E, 06:11 E, 06:36 D, 07:10 d, 07:40 D, 08:30 D, 09:10 AC, 10:10 d, 11:00 AC, 11:40 D, 12:10 D, 12:45 AC, 13:20 D, 13:50 D, 14:20 D, 15:05 D, 15:35 D, 16:00 D, 16:50 D, 17:20 AC, 17:50 D, 18:20 d, 19:00 AC, 19:57, 21:30, 22:400 E, 23:22 dm
1A: GRYFINO ŁUŻYCKA HL 01:37 E, 16:25 D, 20:57 D
1A: SZCZECIN 00:02 E, 04:32 E, 05:12 D, 05:47 E, 06:32, 06:52 ACd, 07:22 D, 07:52 d, 08:22 D, 09:07 D, 09:47 AC, 10:47 d, 11:32 AC, 12:17 D, 12:47 D, 13:22 AC, 13:57 D, 14:32, 14:57 D, 15:27 D, 15:57 D, 16:37 D, 17:02 AC, 17:47 D, 18:17 D, 18:47 D, 19:27 D, 20:32 d, 21:32 d, 22:37 m, 23:17 E
2: DOLNA ODRA 00:30 dm
Kursuje w soboty, niedziele i święta
1A: DOLNA ODRA 05:11 E, 05:31, 06:11 E, 07:10 d, 08:10 C, 09:10 AC, 10:10 d, 11:00 AC, 11:50 Cd, 12:45 AC, 13:30 C, 14:35 Cd, 15:20 C, 16:25 Cd, 17:20 AC, 18:20 d, 19:00 AC, 19:57, 20:57 Cd, 21:30, 22:40 E, 23:22 dm
1A: GRYFINO ŁUŻYCKA HL 01:37 E, 14:10 Cd
1A: SZCZECIN 00:02 E, 04:32 E, 05:22 C, 05:47 E, 06:32, 06:52 ACd, 07:52 d, 08:47 C, 09:47 AC, 10:47 d, 11:32 AC, 12:27 Cd, 13:22 AC, 14:32, 15:12 Cd, 15:57 d, 17:02 AC, 17:52 Cd, 18:52 Cd, 19:47 C, 20:32 d, 21:32 d, 22:37 m, 23:17 E,
2: DOLNA ODRA 00:30 dm, 05:25 +d

GRYFINO SZCZECIŃSKA - PL. PAMIĘCI SYBIRAKÓW I Linie nr 1, 1A, 1B, 2A - kierunek Szczecin

Kursuje w dni robocze
1: SZCZECIN 00:41 dm
1: SZCZECIN ZDROJE 21:56 S
1A: SZCZECIN 00:06 E, 04:36 E, 05:16 D, 05:51 E, 06:31 d, 06:36, 06:56 Acd, 07:26 D, 07:56 d, 08:26 D, 09:11 D, 09:51 AC, 10:51 d, 11:36 AC, 12:21 D, 12:51 D, 13:26 AC, 14:01 D, 14:36, 15:01 D, 15:31 D, 16:01 d, 16:41 D, 17:06 AC, 17:51 D, 18:21 D, 18:51 D, 19:31 D, 20:36 d, 21:36 d, 22:41 m, 23:21 E
1B: SZCZECIN 07:12 SV, 08:57 SV
Kursuje w soboty, niedziele i święta
1: SZCZECIN 00:41 dm, 22:41 +m
1A: SZCZECIN 00:06 E, 04:36 E, 05:26 C, 05:51 E, 06:31 d, 06:36, 06:56 ACd 07:56 d, 08:51 C, 09:51 AC, 10:51 d, 11:36 AC, 12:31 Cd, 13:26 AC, 14:36, 15:16 Cd, 16:01 d, 17:06 AC, 17:56 Cd, 18:56 Cd, 19:51 C, 20:36 d, 21:36 d, 22:41 m, 23:21 E,

GRYFINO CHROBREGO PL. BARNIMA linie nr 1, 1A, 1B, 2 - w kierunku DOLNA ODRA

Kursuje w dni robocze
1A: DOLNA ODRA 05:15 E, 05:35, 06:15 E, 06:40 D, 07:13 d, 07:43 D, 08:33 D, 09:13 AC, 10:13 d, 11:03 AC, 11:43 D, 12:13 D, 12:48 AC, 13:23 D, 13:53 D, 14:23 D, 15:08 D, 15:38 D, 16:03 D, 16:53 D, 17:23 AC, 17:53 D, 18:23 d, 19:03 AC, 20:00, 21:33, 22:43 E, 23:25 dm
1A: GRYFINO ul. Łużycka HL 01:40 E, 16:28 D, 21:00 D, (1B) 21:11 SV
DOLNA ODRA 00:35 dm
Kursuje w soboty, niedziele i święta
1A: DOLNA ODRA 05:15 E, 05:35, 06:15 E, 07:13 d, 08:13 C, 09:13 AC, 10:13 d, 11:03 AC, 11:53 Cd, 12:48 AC, 13:33 C, 14:38 Cd, 15:23 C, 16:28 Cd, 17:23 AC, 18:23 d, 19:03 AC, 20:00, 21:00 Cd, 21:33, 22:43 E, 23:25 dm
1A: GRYFINO Łużycka HL 01:40 E, 14:13 Cd
2: DOLNA ODRA 00:35 dm, 05:30 +d

SZCZECIN DWORZEC AUTOBUSOWY linie 1, 1A, 1B - kierunek Gryfino, Dolna Odra

Kursuje w dni robocze
1: GRYFINO CHROBREGO 00:00 dm
1A: DOLNA ODRA 04:30 E, 04:50, 05:30 AC, 05:55 D, 06:20 d, 06:50 D, 07:40 D, 08:20 AC, 09:20 d, 10:10 AC, 10:50 D, 11:20 D, 11:55 AC, 12:30 D, 13:00 D, 13:30 D, 14:15 D, 14:45 D, 15:10 D, 16:00 D, 16:30 AC, 17:00 D, 17:30 d, 18:10 AC, 19:15, 20:40, 21:50 E. 22:40 dm
1A: GRYFINO ŁUŻYCKA HL 00:55 E, 15:35 D, 20:15 D
1B: GRYFINO ŁUŻYCKA HL 15:45 SV, 20:25 SV
Kursuje w soboty, niedziele i święta
1: GRYFINO CHROBREGO 00:00 dm, 21:50 +m
1A: DOLNA ODRA 04:30 E, 04:50, 05:30 E, 06:20 d, 07:20 C, 08:20 AC, 09:20 d, 10:10 AC, 11:00 Cd, 11:55 AC, 12:40 C, 13:45 Cd, 14:30 C, 15:35 Cd, 16:30 AC, 17:30 d, 18:10 AC, 19:15, 20:15 Cd, 20:40, 21:50 E, 22:40 dm
1A: GRYFINO ŁUŻYCKA HL 00:55 E, 13:20 Cd
+ - kursuje w dni wolne od pracy (niedziele i święta)
A - kursuje od poniedziałku do piątku
C - kursuje w soboty, niedziele i święta
D - kursuje od poniedziałku do piątku oprócz świąt
d - nie kursuje w dniu 1.I, w pierwszy i drugi dzień świąt Wielkanocnych oraz w dniach 25 i 26 XII
E - kursuje od poniedziałku do soboty oprócz świąt
m - nie kursuje w dniach 24 i 31 XII
S - kursuje w dni nauki szkolnej
V - kurs przyśpieszony

Gryfiński Informator Lokalny

Ważne telefony i adresy

URZĘDY

Urząd Miasta i Gminy Gryfino
ul. 1 Maja 16, tel. 91 416 20 11 centrala
Ośrodek Pomocy Społecznej
ul. Łużycka 12, tel. 91 416 25 27, tel. 91 4162508
Przedsiębiorstwo Usług Komunalnych
ul. Szczecińska 5, tel. 91 416 30 51
Prokuratura Rejonowa
ul. Grunwaldzka 2, tel. 91 416 8030
Sąd Rejonowy
ul. Grunwaldzka 2, tel. 91 42 00 301
Starostwo Powiatowe
ul. Sprzymierzonych 4, tel. 91 415 31 82
ul. 11 Listopada, tel. 91 404 5000
Powiatowe Centrum Pomocy Rodzinie
Łużycka 91, tel. 91 416 20 13 / 91 404 5504
Powiatowy Rzecznik Konsumentów
ul. Sprzymierzonych 9, tel. 91 404 50 00
Powiatowy Urząd Pracy
ul. Łużycka 55, tel. 91 416 45 15
Urząd Skarbowy
ul. Szczecińska 24, tel. 91 416 41 30
Sanepid – ul. Flisacza 6, tel. 91 416 23 43
Inspektor sanitarny tel. 694 - 493 - 763
Regionalna Dyrekcja Ochrony Środowiska, Wydz. Terenowy w Gryfinie. Budynek przejścia granicznego Gryfino-Mescherin, tel. 91 415 0139
Oddziały Poczty Polskiej
ul. Sprzymierzonych 2, tel. 91 416 24 01
ul. Łużycka 125 /2U, tel. 91 416 91 39
ul. 11 Listopada 8, tel. 91 416 24 45 , 91 416 28 22
Zakład Ubezpieczeń Społecznych
ul. Łużycka 3, COT (22) 560-16-00
Biuro Cmentarza Komunalnego
ul. Pomorska, tel. 91 416 30 47
Gryfińskie Towarzystwo Budownictwa Społecznego
ul. Grunwaldzka 1, tel. 91 416 27 28
Spółdzielnia Mieszkaniowa Regalica
ul. Piastów 9B, tel. 91 416 37 13
Spółdzielnia Mieszkaniowa Dolna Odra
ul. Krasińskiego 88A, tel. 91 404 51 36
Spółdzielnia Mieszkaniowa Taras-Północ
ul. Sienkiewicza 6B/1, tel. 91 416 45 70
Punkt Pośrednictwa Pracy OHP
Cech Rzemiosł Różnych tel. 91 416-25-17 w.20

SŁUŻBY RATUNKOWE

Europejski Numer Alarmowy 112
Pogotowie – 999
Policja – 997
Straż Pożarna – 998
Straż miejska – 91 416 8160
Pogotowie Energetyczne – 991
Pogotowie Gazowe – 992
Pogotowie Ciepłownicze – 993
Pogotowie wodno-kanalizacyjne – 994
Straż Miejska – 986
Pomoc Drogowa, auto-holowanie
ul. Reymonta 44 - tel. 91 404 53 76
ul. Pomorska 58, tel. 91 415 13 72, 601 75 47 6

SŁUŻBA ZDROWIA

Szpital Powiatowy ul. Parkowa 5, tel. 91 416 21 09
Przychodnie
Intermed – ul. Niepodległości 28, tel. 91 416 20 41
Megamed – ul. Targowa 16, tel. 91 414 10 21
Vita-Med – ul. 9 Maja 8, tel. 91 416 25 44
NZOZ „Chrobry" - ul. Chrobrego 52, tel. 91 40 45 888
Pediatryczno-Internistyczny NZOZ s. c., ul. Parkowa 7, tel. 91 416 26 87

Apteki
Apteka ul. 11 Listopada 66-68, tel. 91 415 00 75
Apteka Cefarm, ul. Grunwaldzka 6, tel. 91 416 25 05
Apteka „Mediq", ul. B. Chrobrego 30-38, tel. 91 829 85 77
Apteka Mandragora, ul. Krasińskiego 89, tel. 91 415 21 44
Apteka Vademecum, ul. 1 Maja 15h, tel. 91 416-40-84
Apteka Verbascum, ul. 11 Listopada 16c, tel. 91 416-42-62
Apteka w przychodni Intermed, ul. Niepodległości 28, tel. 91 416 10 53
Apteka w Galerii, ul. Flisacza 63, tel. 91 416 30 33
Apteka ul. Łużycka 3F, tel. 91 416 10 90
Apteka Muszkieter, ul. 9 Maja 14, tel. 91 414 60 09
Apteka Gryfińska, ul. Piastów 8, tel. 91 418 23 03
Apteka Dr. Max, ul. B. Chrobrego 30, tel. 91 829 85 77

WETERYNARIA

Inspekcja Weterynaryjna
ul. Armii Krajowej 78, tel. 91 416 22 74, fax 91 416 24 92
Gabinet Weterynaryjny Usługi
Lekarsko-Weterynaryjne s.c. Jarosławski@Pazik
ul. 9 Maja 19 tel. 91 415 03 40
Przychodnia dla Zwierząt
Specjalistyczne Usługi Sanitarno-Weterynaryjne,
ul. Łużycka 3, tel. 91 416 25 43
Gabinet weterynaryjny Cztery Łapy,
ul. Krasińskiego 85F, tel. 607 66 44 30

OŚWIATA

Przedszkola
Przedszkole nr 1 im. Krasnala Hałabały
ul. Wojska Polskiego 11, tel. 91 333 27 20
Przedszkole nr 2 im. Misia Uszatka
ul. Krzywoustego 5, tel. 91 416 29 25
Przedszkole nr 3 im. Kubusia Puchatka
ul. Krasińskiego 29, tel. 91 416 22 38
Przedszkole nr 4 im. Pszczółki Mai
ul. Kościuszki 17, tel. 91 416 29 64
Przedszkole nr 5 im. Calineczki
ul. Żeromskiego 12, tel. 91 416-33-75
Szkoły podstawowe
SP nr 1 - ul. Łużycka 22, tel. 91 416 25 21
SP nr 2 - ul. 9 Maja 4, tel. 91 416 26 20
SP nr 3 – ul. Iwaszkiewicza 70, tel. 91 4151025
Szkoły średnie
Zespół Szkół Ogólnokształcących
ul. Niepodległości 16, tel. 91 416-20-65
Zespół Szkół Ponadgimnazjalnych Nr 2
ul. Łużycka 91, tel. 91 416-25-03
Zespół Szkół Specjalnych - ul. Łużycka 82,
tel. 91 416-22-16
Zespół Szkół w Gryfinie - ul. Iwaszkiewicza 70,
tel. 91 416-47-11

KULTURA

Gryfiński Dom Kultury, ul. Szczecińska 17,
tel. 91 416-25-20, fax. 91 415-02-88
Kino Gryf, ul. Szczecińska 17, tel. 91 416-24-47
„Pałacyk Pod Lwami" - ul. Bol. Chrobrego 48,
tel. 91-416-29-50
Centrum Informacji Turystycznej - ul. Nadodrzańska 1,
tel. 91-852-31-83
Biblioteka Publiczna - Filia Naukowa
ul. Niepodległości 20, tel. 91 416-27-88
Biblioteka Publiczna w Gryfinie,
ul. Kościelna 24, tel. fax. 91 416-26-39, 91 416 23 73
Biblioteka Publiczna. Filia „Górny Taras",
ul. Krasińskiego 87a, 74-100 Gryfino, tel. 91 416-39-61

eprasa.pl 51f871451b

Na kajaki po nowemu

Pytacie o zorganizowane wyprawy kajakowe po Międzyodrzu. Z różnych względów nie jesteśmy w stanie robić ich częściej niż 3-4 razy do roku, dlatego przygotowana została pilotażowa oferta o nazwie free kayaking tour.

Na czym to będzie polegać? W najbliższą niedzielę 10 lipca o godzinie 9:00 na plaży nad Odrą w Gryfinie będzie czekał przewodnik, który wypłynie na Międzyodrze bez względu na ilość chętnych. Przygotował on trasę na maksymalnie 14-15 km, jednak każdy będzie mógł zrezygnować w dowolnym momencie, np. po 5 km. Uczestnicy opłacają kajaki zgodnie z cennikiem wypożyczalni, jeśli przekroczą czas pływania, to wtedy po powrocie dopłacają. Ponieważ nie jest to zorganizowana wyprawa, nie będzie ratownika. Nie są prowadzone zapisy, aczkolwiek jeśli ktoś ma ochotę może zarezerwować kajak pod nr telefonu 789 035 121, w godzinach 9:00-17:00. Kajaków jest tylko 20 szt. Wszystko jak podczas indywidualnego, prywatnego wypożyczenia, z tą różnicą, że będzie można posłuchać co ma do powiedzenia znawca tego terenu. Jeśli pomysł się sprawdzi, będzie zainteresowanie, jest szansa na organizację takich tourów częściej.

Podsumowując:

- DATA: 10 lipca 2022 (niedziela), godz. 9:00
- MIEJSCE: plaża nad Odrą w Gryfinie, koniec ul. Sportowej
- CENA: wg. cennika wypożyczalni sprzętu wodnego w Gryfinie – osir.gryfino.pl
- DYSTANS: max 14-15 km (trasa widoczna na grafice), można zrezygnować wcześniej wedle woli
- ZAPISY: brak, kto pierwszy ten lepszy, kajaków jest tylko 20 szt., ale można zarezerwować pod nr telefonu 789 035 121
- BRAK RATOWNIKA
- obowiązuje regulamin wypożyczalni sprzętu wodnego

Zapraszamy! *CIT*

ABC bezpiecznego wypoczynku nad wodą

Pogoda coraz bardziej dopisuje plażowiczom. Więc przypominamy o niezwykle istotnej kwestii, podczas nadmorskich kąpieli.

Jeśli widzisz pustą i cichą przestrzeń pomiędzy falami (jak na zdjęciach), nie pozwól sobie ani bliskim wejść tam do wody. Miejsce pomiędzy dwoma strzałkami jest bardzo zdradliwe.

To bardzo silny prąd, który nie pozwoli Ci wrócić na brzeg, ale wciągnie Cię daleko w morze, co może doprowadzić do utonięcia.

Dlatego warto nie tylko wiedzieć, jak wyglądają, ale także znać sposoby na wydostanie się z tej pułapki.

Żeby się z niego wydostać, przede wszystkim nie powinniśmy panikować ani z nim walczyć, ponieważ może osiągać prędkość nawet do 5 m/s (a to zdecydowanie więcej niż nawet najszybsi pływacy). Nie próbujmy także płynąć w kierunku plaży. Właściwe wyjście z tej niebezpiecznej sytuacji to płynięcie równolegle do brzegu, w tym samym kierunku co wiatr (jeśli wiatr wieje równolegle do plaży).

Dopiero kiedy wypłyniemy z obszaru objętego prądem na otarte morze, to wtedy najkrótszą drogą wracamy na brzeg, korzystając możliwie z pomocy fal.

Gryfińskie Stowarzyszenie Ratownicze

Zajęcia dla niepełnosprawnych

Stowarzyszenie Na Rzecz Osób Niepełnosprawnych „MOST" Koło Nr 1 w Gryfinie, ogłasza nabór beneficjentów do projektu pod tytułem: „Wspieranie realizacji zadań z zakresu rehabilitacji zawodowej i społecznej osób niepełnosprawnych w roku 2022".

Adresatami projektu są dzieci i młodzież w różnym stopniu niepełnosprawności z terenu powiatu gryfińskiego. Liczba miejsc ograniczona – decyduje kolejność zgłoszeń!

Zajęcia organizowane w ramach projektu – w Starym Czarnowie i Maciejowicach z hipoterapii, a w Gryfinie – zajęcia logopedyczne, rehabilitacyjne sportowe ogólnorozwojowe, sportowe z elementami gimnastyki korekcyjnej, rehabilitacyjne terapeutyczno – uspołeczniające oraz hydroterapeutyczne.

Realizator projektu nie zapewnia transportu oraz nie pokrywa kosztów transportu.

Zgłoszenia do projektu przyjmowane będą w lokalu „Senior Plus" w Gryfinie, przy ul. Wodnika 1. Termin przyjmowania zgłoszeń: 11 lipca br., w godz. od 17.00 do 19.00.

Osoba do kontaktu: Robert Adameczek, tel. 606211665. Kartę zgłoszenia beneficjenta można znaleźć na stronie banie.pl. *Dost.*

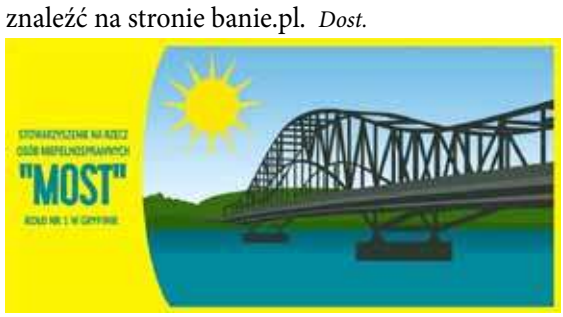

Muzyczna sobota w Drzeninie!

W sobotę 9 lipca na boisku sportowym w Drzeninie odbędzie się piknik rodzinny. W programie zaplanowano wiele atrakcji dla dzieci, które rozpoczną się o godzinie 16:00. Będą sportowe potyczki rodzinne, loteria fantowa, zaplatanie warkoczyków, malowanie twarzy, barwne tatuaże. Wieczorem zaplanowano kino pod gwiazdami.

O godzinie 18:00 wystąpi zespół rockowy „Skandaliści" z Łobeskiego Domu Kultury. Skandaliści to grupa młodych ludzi grających covery z gatunku muzyki gitarowej. Zespół został powołany do życia w czerwcu 2020 roku. Założycielką zespołu jest Paulina Karpińska frontmenka i wokalistka zespołu. Muzycy w swoim repertuarze skupiają się na coverach znanych zespołów rockowych takich jak: The Cranberries, Radiohead, Muse, Green Day, Red Hot Chili Peppers.

Skład zespołu: Paulina Karpińska - śpiew, Wiktor Wyszyński - gitara Tomasz Trjański - gitara, Sebastian Szych - perkusja, Andrzej Szatan - gitara basowa.

Do Drzenina zaprasza Sołtys i Rada Sołecka! *Dost.*

DYŻURY APTEK

Apteka Puls w Galerii ul. Flisacza 63	08.07
Apteka DOZ Verbascum ul. 11 Listopada 16f	**09.07**
Apteka Mandragora ul. Krasińskiego 89	**10.07**
Apteka DOZ Gryfińska ul. Piastów 10a	11.07
Apteka Puls Muszkieter ul. 9 Maja 14	12.07
Apteka DOZ dyżur ul. 11 Listopada 16F	13.07
Apteka Dr. Max ul. B. Chrobrego 30-38	14.07

Dyżur nocny trwa od godz. 19.00 do godz. 8.00 dnia następnego.
Dyżur w dni świąteczne trwa od godz. 8.00 do godz. 8.00 dnia następnego.
- zaznaczono weekendy i dni ustawowo wolne od pracy

PUP INFORMUJE 7

POWIATOWY URZĄD PRACY W GRYFINIE DYSPONUJE NASTĘPUJĄCYMI OFERTAMI PRACY:

- Agent ochrony – praca Tywica
- Cieśla szalunkowy- praca Zachodniopomorskie
- Dekarz- praca Babinek, u klienta
- Doradca rolniczy- praca Barzkowice
- Dyrektor przedszkola – praca Gryfino
- Elektromonter- praca –Elektrownia Dolna Odra
- Elektryk/mechanik utrzymania ruchu
- Kasjer- sprzedawca – praca Gryfino, Banie, Lubanowo
- Kasjer sprzedawca- praca Lubanowo (orzeczenie o niepełnosprawnosprawności)
- Kierowca kat. C+E
- Konserwator w przedszkolu- praca Gryfino
- Konserwator w szkole- praca Gryfino
- Kucharz- praca Gryfino
- Magazynier – praca Gardno
- Murarz- praca woj. Zachodniopomorskie
- Nauczyciel przedszkola – praca Gryfino
- Nauczyciel rewalident – oligofrenopedagog- praca Gryfino
- Operator CNC- praca Daleszewo
- Operator ładowarki teleskopowej- praca Gardno
- Opiekun/opiekunka- praca Dębce
- Pielęgniarka medycyny szkolnej- praca Gryfino
- Pielęgniarka rodzinna- praca Gryfino
- Pracownik ds. obsługi fermy- praca Stare Czarnowo
- Psycholog- praca Gryfino
- Specjalista ds. budowania relacji z klientami- praca Gardno
- Sprzątaczka- praca Nowe Czarnowo (orzeczenie o niepełnosprawności)
- Szpachlarz- praca Babinek, u klienta
- Ślusarz- tokarz- praca Daleszewo
- Zbrojarz – praca woj. Zachodniopomorskie

eprasa.pl 51f871451b

Pierwszy tydzień

W Gryfińskim Domu Kultury i jego filiach trwają letnie zajęcia w ramach akcji „Twórcze Wakacje". Młodzi gryfinianie mogą uczestniczyć w warsztatach artystycznych i ciekawych, wszechstronnych zajęciach.

W pierwszym tygodniu Twórczych Wakacji (27 czerwca- 1 lipca) w Pałacyku pod Lwami odbywały się zajęcia pn. „Produkcja filmu od A do Z", które poprowadził Piotr Ostrowski. Uczestnicy warsztatów mieli okazję spróbować swoich sił jako twórcy filmowi. Stworzyli własny scenariusz filmu promocyjnego o Gryfinie, następnie samodzielnie nakręcili zaplanowane kadry za pomocą kamery. Później uzyskany materiał został zmontowany w profesjonalnym programie do obróbki video.

Obecnie trwa drugi tydzień „Twórczych Wakacji" w Pałacyku (4-8 lipca) pn. „Afrykańskie inspiracje". Zajęcia przygotowała Karina Tyła. Podczas warsztatów uczestnicy będą wykorzystywać różne formy plastyczne i tworzyć prace inspirowane kulturą afrykańską

W pierwszym tygodniu wakacji w Krajniku, Dominika Bojko - instruktor Świetlicy Wiejskiej przygotowała szereg aktywności dla dzieciaków. Były rajdy rowerowe, zwiedzanie okolicy, zabawy sportowe a także lekcje gotowania i przygotowywania owocowych przysmaków.

W Świetlicy Wiejskiej w Drzeninie można było nauczyć się, jak tworzyć ciekawe prace plastyczne. Opiekun świetlicy Marlena Gwiazda-Gielnik zachęcała uczestników zajęć do wykorzystania tektury i tekturowych przedmiotów. Powstawały m.in. owady i zwierzęta, w ten sposób podopieczni świetlicy tworzyli tekturowe ZOO. *Dost.*

Warsztaty taneczne

Pierwszy dzień letnich warsztatów w ramach Kreatywnej Świetlicy za nami.

Wstęp do teatru tańca. Dzieci bawiły się przy muzyce, wykazując się wyczuciem rytmu, ekspresją i wyobraźnią ruchową, którą za chwilę mogły wykorzystać w krótkich etiudach tanecznych pod okiem prowadzącej - Jolanty Wac - Panny.

Stowarzyszenie Nadodrzańskie Klimaty

OGŁOSZENIE

Program adopcji to świetna przygoda edukacyjna!
Weź w niej udział! Zaopiekuj się wybranym przez Ciebie drzewem, poznaj gatunek, dowiedz się o nim więcej, obserwuj jego wzrost.
My stworzymy dla Ciebie wyjątkową dedykowaną tabliczkę.

Na czym polega opieka?

Wyrażając chęć adopcji drzewa deklarujesz m.in. regularne podlewanie sadzonki w okresie letnim.Zaadoptowane przez Ciebie drzewo zostanie oznaczone tabliczką z dowolnie wybranym napisem (może to być np. dedykacja okolicznościowa „Kochanej mamie Ani", dedykacja dla dziecka „Drzewko Antosia", informacja o ważnym dla Ciebie wydarzeniu „Drzewko miłości"). Otrzymasz od nas również imienny certyfikat.

Jakie drzewo wybrać?

Wybierz drzewo rosnące w mieście. Tereny objęte programem wskazane są na stronie: **klimatgryfino.pl.** Proponujesz inną lokalizację? Skontaktuj się z nami!
Zachęcamy do adopcji młodych roślin.

Ciesz się zdrowo rosnącym, zielonym drzewem!

Osoba do kontaktu w sprawie programu:
Wydział Inwestycji i Rozwoju
Urząd Miasta i Gminy Gryfino
tel. 91 416 20 11 wew. 211
e-mail: rozwoj@gryfino.pl

WIĘCEJ INFORMACJI ZNAJDZIESZ NA:
KLIMATGRYFINO.PL

eprasa.pl 51f871451b