ISSN 1895-2992

nowy tydzień
tygodnik lokalny

Nr 25 (913) 19 - 25 czerwca 2023 r. ISSN 1895-2992 Nr indeksu 00204684 Nakład 14999 egz. CENA: 4,80 zł w tym VAT 5%

Kto gra, ten wygrywa!
Wielki Konkurs
szczegóły na str. 14

CHEŁM. Wielka akcja służb. I co? Nic. Nadal tam stoją.

Beczki z trucizną

Zadźgał macochę, usiłował zabić jej dzieci

Morderca wolny i pozuje z bronią

Na pomoc było za późno

Śmierć w studni

Kolejny w naszym regionie przypadek śmierci starszej osoby, po wpadnięciu do studni. Jesienią ub.r. w podobnej sytuacji interweniowali strażacy z Włodawy (na zdjęciu).

KATIE`S. Z Chełma do świata glamour

Kasia Woźniak i jej historia spełniającego się marzenia, ogromnej pasji i zaangażowania.

Przywalił w policjanta w stanie po użyciu

Niby zwykła kolizja... Podpity funkcjonariusz ofiarą delikwenta z zakazem prowadzenia.

TANIE BLACHY
cena już od 26zł m² z VAT
tniemy na wymiar
PRIMA materiały budowlane
Krasnystaw, ul. Lwowska 32
tel. 82 576 74 10

Beta-Prim DOSTAWY GAZU
Zamów GAZ
82 565 42 43;
82 565 02 11
Uwaga!!! Co 6 butla 50 % taniej
100 zł
* dostawa do domu GRATIS www.betaprim.pl CZYNNE CODZIENNIE

22-151 Janów, Mickiewicza 87
SKŁAD OPAŁU
PŁATNOŚĆ KARTĄ, RATY NA DOWÓD
WĘGIEL LUZEM I WORKOWANY, PRZESIANY I PRZESORTOWANY PRZED ZAŁADUNKIEM,
USŁUGA ROZŁADUNKU, TRANSPORT
PŁATNOŚĆ blik
skład opału janów www.wegielchelm.pl
691-88-82-88
ORZECH, GROSZEK, KOSTKA, EKOGROSZEK, PELLET, MIAŁ, BRYKIET TORFOWY
KUPUJ BEZ WYCHODZENIA Z DOMU

DOTACJA UNIJNA
z programu „Modernizacja Gospodarstw Rolnych" – obszar D.
● Termin naboru wniosków: czerwiec, lipiec 2023 r.
● Nowa kwota wsparcia 250 tys. zł na zakup nowych maszyn rolniczych.
● Wypełnianie wniosków, dojazd.
tel. 795 931 529

OKRĘGOWA STACJA KONTROLI POJAZDÓW
BLUE CAR
• badania techniczne
• przeglądy rejestracyjne wszystkich typów pojazdów
Chełm, ul. Podgórze 23
pn. - pt. 7⁰⁰ - 20⁰⁰, sob. 7⁰⁰-15⁰⁰
tel. 82 569 90 69

STACJA KONTROLI POJAZDÓW
Chełm, Aleja 3 Maja 18a
obok Kauflandu
tel. 887 888 884, 82 56 56 836

www nowytydzien.pl

PRZYJAZNY SKŁAD OPAŁU
Chełm, ul. Podgórze 36
tel. 887 50 51 50
WĘGIEL ODSIEWANY PRZED ZAŁADUNKIEM niskie ceny!
Nowość PELLET
MOŻLIWOŚĆ ZAPŁATY KARTĄ
TRANSPORT - RATY - WORKOWANIE

SKŁAD OPAŁU
Chełm, ul. Piwna 1 (plac Browaru)
☎ 609 393 770
PROMOCJA*
ORZECH - 1700 ZŁ
EKOGROSZEK - 1750 ZŁ
PELLET - 1620 ZŁ
BRYKIET TORFOWY - 920 ZŁ
*ilość ograniczona
TRANSPORT - RATY - WORKOWANIE

WĘGIEL LUZEM I WORKOWANY
ODSIEWANY PRZED ZAŁADUNKIEM
ORZECH - 1750 zł
KOSTKA - 1950 zł
EKOGROSZEK - 1800 zł
Bezpłatny dowóz powyżej 1 tony (do 20km)
skład opału BORYS
SPRZEDAŻ RATALNA Santander CONSUMER BANK
Chełm, ul. Kolejowa 45A
tel. 82/ 565 59 23, 500 089 196

OKRĘGOWA STACJA KONTROLI POJAZDÓW „DAPEX"
DAPEX
- badania techniczne
- przeglądy rejestracyjne wszystkich rodzajów pojazdów
- serwis tachografów cyfrowych
Zapraszamy pn.-pt. 7-20, sob. 7-15
Chełm, ul. Rampa Brzeska 25
tel. 082 564 36 59 www.dapex.pl

MIELNICZENKO
TRANS-AGRO
SKŁAD OPAŁU
• ORZECH 1800 ZŁ
• KOSTKA 1950 ZŁ
• EKOGROSZEK 1800 ZŁ
• PELLET OLCZYK 1730 ZŁ
TRANSPORT GRATIS
Chełm, ul. Kolejowa 45A
tel. 502 268 706, 82 56 55 943

eprasa.pl 527138f5cc

Wszystkim, którzy w tak bolesnych dla nas chwilach dzielili z nami smutek i żal, okazali wiele serca i życzliwości oraz uczestniczyli we Mszy św. i ceremonii pogrzebowej

Ś.P.

STANISŁAWY NADOLSKIEJ

Rodzinie, Przyjaciołom, Sąsiadom, Znajomym za wsparcie, współczucie, okazaną pomoc, wieńce i kwiaty dziękują

córka i syn

Serdeczne podziękowania Doktorowi Radosławowi Kędzierawskiemu oraz wszystkim, którzy z wielkim zaangażowaniem i serdecznością podejmowali wysiłki ratowania życia

ŚP.

STANISŁAWY NADOLSKIEJ

składają

córka i syn

CHEŁM. Prace już toku

Uporządkują wojenne mogiły

Jednym z cmentarzy, którego utrzymaniem zajmie się PUM będzie cmentarz wojenny przy ul. Młodowskiej

Przedsiębiorstwo Usług Mieszkaniowych na zlecenie magistratu zajmie się utrzymaniem grobów cmentarzy wojennych na terenie miasta. Prace te będą kosztować 40 tys. zł.

Do zadań spółki należało będzie m.in.: bieżące oczyszczanie cmentarzy oraz terenów przyległych (wejść, wjazdów, schodów, chodników) ze śmieci i innych zanieczyszczeń, utrzymywanie w czystości grobów, nagrobków, pomników i tablic pamiątkowych, naprawa miejsc pochówku, bieżące zamiatanie alej, schodów i chodników oraz wywóz nieczystości, a także pielęgnacja zieleni i koszenie terenów zielonych, przy czym zaznaczono, że wysokość trawy nie może przekraczać 10 cm. Lista nekropolii i nagrobków, którymi zajmie się PUM liczy kilkanaście pozycji. To m.in. cmentarz wojenny przy ul. J. Młodowskiej, cmentarz wojenny w lesie Borek, cmentarz wojenny przy ul. Okszowskiej, obiekt cmentarny jeńców wojennych w lesie Borek, kwatery żołnierzy WP z okresu wojny polsko-bolszewickiej przy ul. Lwowskiej, mogiły polskich ofiar terroru hitlerowskiego przy ul. Lwowskiej z okresu II wojny światowej, grób por. Zbigniewa Adama Twardego ps. Trzask przy ul. Lwowskiej z okresu II wojny światowej, grób żołnierza Legionów Polskich Stanisława Figlera przy ul. Lwowskiej, mogiła zbiorowa ofiar terroru z II wojny światowej przy ul. Szpitalnej, mogiła zbiorowa 36 żołnierzy WP oraz 11 osób ludności cywilnej z 1939 r. Jak informuje Urząd Miasta, prace porządkowe już się rozpoczęły. Na uporanie się z nimi spółka ma czas do końca października. **(w)**

CHEŁM. SOR w tarapatach. Brakuje lekarzy

Z powodu braku lekarzy szpital może nie zapełnić w lipcu pełnej obsady na szpitalnym oddziale ratunkowym. Oddziałowi grozi paraliż. Dyrekcja placówki zapewnia, że robi, co może, by rozwiązać tę patową sytuację.

W minionym tygodniu Chełm obiegły doniesienia, że w związku z brakiem możliwości zapewnienia obsady lekarskiej szpitalny oddział ratunkowy będzie w lipcu zamknięty.

- To nieprawda. Nie możemy zamknąć SOR-u - dementuje pogłoski **Lech Litwin**, zastępca dyrektora ds. lecznictwa w chełmskim szpitalu. Jednocześnie przyznaje, że placówka boryka się z problemami kadrowymi.

Jak tłumaczy L. Litwin, z 60 dyżurów na lipiec aż 30 pozostaje nieobsadzonych. To dlatego, że dwóch lekarzy z powodów zdrowotnych i osobistych będzie nieobecnych. Pozostała dwójka jest obciążona pracą i nie będzie w stanie obstawić wszystkich dyżurów. - Mamy niedobory, ale robimy, co możemy. Chcemy ustawić dodatkowe łóżka na korytarzu i uruchomić karetkę do rozwożenia pacjentów po oddziałach, a także ściągnąć do pracy ludzi z zewnątrz - mówi Litwin.

Kłopot w tym, że chętnych do pracy na SOR-ze brakuje i nie chodzi tylko o względy finansowe, a fakt, że oddział ratunkowy oznacza dla lekarza o wiele więcej stresującej pracy. **(pc)**

CHEŁM. Miasto czeka na propozycje

Komu honorowy tytuł?

Od poniedziałku (19 czerwca) można zgłaszać kandydatki i kandydatów do tytułu „Chełmianin Roku 2022". Jest on przyznawany osobom wyróżniającym się szczególną aktywnością zawodową, społeczną i zaangażowaniem w sprawy lokalne.

- Wśród mieszkańców Chełma jest wielu ludzi nieprzeciętnych, oddanych miastu, których dokonania i osiągnięcia nie powinny zostać niezauważone. Należy ich zatem nagradzać i promować, bowiem zasługują oni na uznanie, podziękowania i wyróżnienia. Uroczyste wręczenie tytułu odbędzie się podobnie jak w poprzednich latach podczas wybranej uroczystości. Kandydatów do tytułu może zgłosić każdy - osoby fizyczne i prawne, organizacje społeczne, stowarzyszenia i instytucje - informuje Urząd Miasta Chełm.

Honorowy tytuł „Chełmianin Roku" jest przyznawany corocznie. Jego laureatem można zostać tylko jeden raz. „Chełmianin Roku" zostaje uhonorowany okolicznościowym medalem, wręczony zostanie mu także akt nadania tytułu. Dotychczas laureatami tytułu byli (kolejno): Krzysztof Grabczuk, Andrzej Kosior, Witold Grela, Dariusz Jabłoński, dr Wojciech Krawczyk, Lucyna Kropp, Longin Jan Okoń, Stanisław Adamiak, Grzegorz Gorczyca oraz Zbigniew Lubaszewski, Józef Zając, Michał Reonald Gołoś, Andrzej Buko, Tadeusz Marek Boniecki, Marek Dyjak, Wojciech Hetman, Lucjan Jagiełło, Grzegorz Gardziński, ks. Kazimierz Bownik, Agnieszka Derlak, Wojciech Zakrzewski i Jagoda Barczyńska.

- „Chełmianina Roku", na podstawie zgłoszeń od mieszkańców, wyłania Kapituła, którą powołuje prezydent miasta. W skład Kapituły poza prezydentem miasta i przewodniczącym Rady Miasta Chełm wchodzą: laureat poprzedniej edycji konkursu Chełmianina Roku, notariusz oraz trzy osoby losowo wybrane spośród mieszkańców Chełma - informuje **Damian Zieliński** z Gabinetu Prezydenta Chełma.

Zgłoszenia kandydatur do tytułu są przyjmowane do 18 lipca 2023 roku. Formularz wniosków zgłoszeniowych można pobrać w Urzędzie Miasta: w Biurze Obsługi Interesanta (parter budynku), w Departamencie Promocji, Kultury i Sportu oraz ze strony internetowej urzędu. Wypełnione wnioski można składać w Biurze Obsługi Interesanta lub w Departamencie Promocji, Kultury i Sportu (ul. Strażacka 2, drugie piętro budynku, wejście od parkingu) lub przesłać pocztą na adres urzędu (ul. Lubelska 65, 22-100 Chełm). **(opr. w)**

Odeszli...

Helena Sochocka, 93 lata
Henryk Rymczuk, 69 lat
Władysława Lackowska, 87 lat
Teresa Perek, 74 lata
Krzysztof Kwaśny, 51 lat
Mieczysław Sierpiński, 87 lat
Ksawery Łubkowski, 83 lata
Genowefa Rup, 72 lata
Jarosław Zieliński, 41 lat
Ryszard Przybył, 87 lat
Nina Bataszew, 93 lata
Helena Szode, 94 lata
Teresa Stańczuk, 92 lata
Jan Kuźniarz, 69 lat
Jan Huszcza, 87 lat
Wiktor Łubkowski, 75 lat
Teresa Pióro, 65 lat
Maria Samoluk, 71 lat
Janina Skowron, 82 lata
Anastazja Książek, 87 lat
Lucyna Skorek, 90 lat
Stefan Oszwa, 77 lat
Anna Tokarska, 67 lat
Jadwiga Czyżyk, 84 lata
Maria Kuśmierczyk, 91 lat
Tadeusz Suprun, 72 lata
Marianna Wojtiuk, 85 lat
Irena Skalska, 76 lat
Adam Bielecki, 77 lat
Janina Wasyluk, 90 lat
Daniela Klima, 75 lat
Barbara Leś-Górska, 62 lata

Dyżur całodobowy
502 791 454
82 566 40 53
KOMPLEKS
Zakład Usług Pogrzebowych
KOMPLEKSOWE USŁUGI POGRZEBOWE
NA TERENIE POLSKI I ZA GRANICĄ
Chełm, ul. Rejowiecka 93
Rejowiec Fabr., ul. Dworcowa 4

Chełmski Dom Pogrzebowy
Firma Łukowiec
USŁUGI CAŁODOBOWE - BEZGOTÓWKOWE
Wypłacamy Zasiłki Pogrzebowe ZUS i KRUS Przed Pogrzebem
Organizujemy pogrzeby na wszystkich cmentarzach i zajmujemy się transportem międzynarodowym zmarłych. Przeprowadzamy kremacje w ciągu kilku godzin. Posiadamy własną kaplicę i chłodnię.
Nasza firma jest Zarządcą Cmentarza Parafialnego w Chełmie przy ul. Lwowskiej. Wszystkie czynności związane z pogrzebem, ekshumacją, pracami kamieniarskimi i budowlanymi muszą zostać uzgodnione w naszym biurze:
Chełm ul. Szpitalna 49 tel. 82-564 36 07 kom. 602 469 287
www.lukowiec.pl

nowy tydzień tygodnik lokalny

NOWY TYDZIEŃ. TYGODNIK LOKALNY Ukazuje się w poniedziałki na terenie powiatów: chełmskiego, krasnostawskiego i włodawskiego
WYDAWCA: Grupa Medialna ITM Sp. z o.o. ul. Bramowa 6, 20-111 Lublin, Prezes zarządu - Marcin Futyma
REDAGUJE ZESPÓŁ: redaktor naczelny - Marcin Futyma, zastępca redaktora naczelnego - Piotr Morlewski; dziennikarze - Paulina Ciesielska, Bogumił Fura, Magdalena Hawryluk,Karol Garbacz, Katarzyna Głaz, Bogumił Mikulski, Piotr Stępień. e-mail: redakcja@nowytydzien.pl
DZIAŁ REKLAM I OGŁOSZEŃ: Bożena Weremko - kierownik e-mail: reklama@nowytydzien.pl
DRUK: Agora S.A., ul. Daniszewska 27, 03-230 Warszawa

Redakcja / Biuro reklam i ogłoszeń: 22-100 Chełm, ul. Lwowska 14 (II p.) tel. 82 565 44 44
/redakcja nie ponosi odpowiedzialności za treść ogłoszeń i reklam/

PRENUMERATA realizowana przez RUCH S. A.:
Zamówienia na prenumeratę można składać na stronie **www.prenumerata.ruch.com.pl**
Ewentualne pytania prosimy kierować na adres e-mail: **prenumerata@ruch.com.pl**
lub kontaktując się z Centrum Obsługi Klienta „RUCH" pod numerami: 22 693 70 00 lub 801 800 803
– w dni robocze w godzinach 7^{00} – 17^{00}. Koszt połączenia wg taryfy operatora.

PRENUMERATA realizowana przez POCZTĘ POLSKĄ S.A.:
Zamówienia prenumeraty „Nowego Tygodnia" można składać
– na stronie internetowej: prenumerata.poczta-polska.pl
– w każdym urzędzie pocztowym lub u listonosza.

Informacja dla Ogłoszeniodawców (osób fizycznych) i Uczestników konkursów
Administratorem Państwa danych osobowych jest Grupa Medialna ITM Sp. z.o.o. (adres: ul. Bramowa 6, 20-111 Lublin). Podanie danych osobowych jest dobrowolne. Celem przetwarzania danych osobowych jest realizacja świadczonych przez Administratora usług oraz cele marketingowe. Podstawą przetwarzania danych osobowych jest zgoda osoby, której dane dotyczą. Odbiorcami danych osobowych mogą być podmioty współpracujące z administratorem. Osoba, której dane osobowe dotyczą, ma prawo wycofania zgody w dowolnym momencie. Dane osobowe będą przetwarzane przez czas niezbędny do realizacji celu, w jakim są przetwarzane. Osoba, której dane osobowe dotyczą, ma prawo do żądania od Administratora dostępu do swoich danych osobowych, ich sprostowania, usunięcia lub ograniczenia przetwarzania, prawo przenoszenia danych osobowych oraz prawo wniesienia skargi do organu nadzorczego - Prezesa Urzędu Ochrony Danych Osobowych.
Szczegóły zamieszczone są w *Polityce prywatności* na stronie internetowej - www.nowytydzien.pl

eprasa.pl 527138f5cc

Beczki z toksyczną substancją na Hrubieszowskiej

Wielka akcja z udziałem inspekcji ochrony środowiska, policji, straży i prokuratury. Rok temu na działce przy ul. Hrubieszowskiej ujawniono kilkadziesiąt 200-litrowych beczek i 1000-litrowych zbiorników z niebezpiecznymi odpadami. Co się z nimi stało? Nic. Dalej tam stoją, a wszyscy rozkładają ręce.

Pod koniec lipca ub.r. do chełmskiego inspektoratu ochrony środowiska wpłynęło zawiadomienie o składowisku niebezpiecznych substancji na działce przy ul. Hrubieszowskiej. Zaraz potem pod wskazane miejsce udali się inspektorzy w obstawie policji i straży pożarnej. W 7-godzinnych oględzinach brało udział 10 jednostek straży, w tym spece z grupy ratownictwa chemiczno-ekologicznego z Lublina. O sprawie poinformowana została nawet prokuratura.

Na działce należącej do jednej z lokalnych firm ujawniono około 50 beczek o pojemności 200 l i zbiorników 1000 l typu mauser bez żadnych oznaczeń na temat zawartości. Badania wykazały, że w środku znajdowały się substancje ropopochodne.

Po wielkiej akcji z udziałem służb nic się nie zmieniło. Beczki z toksycznymi substancjami, jak się okazuje, wciąż stoją nieruszone. Dlaczego?

Jeszcze w grudniu ub.r. miasto, jak informuje **Grzegorz Zarzycki** z UM Chełm, wydało decyzję zobowiązującą właściciela działki do usunięcia niebezpiecznych odpadów w terminie do 31 marca 2023 r. oraz poinformowania o tym urzędu do 14 kwietnia br.

- Niestety, strona postępowania nie współpracowała z organem. Regularnie występowały trudności w kontaktem, m.in. brak odbioru korespondencji. Przedsiębiorca nie zawiadomił urzędu o sposobie realizacji decyzji - mówi Zarzycki.

Urząd zapewnia, że jest na etapie wszczęcia postępowania egzekucyjnego, celem przymuszenia właściciela działki do wywiezienia i zutylizowania niebezpiecznych dla środowiska substancji.

- Monitorujemy sprawę, ale nie możemy nic więcej zrobić. To miasto ma egzekwować wykonanie obowiązku - komentuje sprawę **Andrzej Wereszczyński**, kierownik chełmskiej delegatury Wojewódzkiego Inspektoratu Ochrony Środowiska. **(pc)**

Na pomoc było za późno

Śmierć w studni

(17 czerwca) Tragedia w Pławanicach. Strażacy wyłowili z przydomowej studni zwłoki 88-letniej kobiety. Na razie nie wiadomo czy to nieszczęśliwy wypadek, czy może doszło do przestępstwa. Ma to wyjaśnić prokuratorskie śledztwo.

Rano chełmscy strażacy otrzymali zawiadomienie, że na terenie Pławanic (gmina Kamień) w przydomowej studni znajduje się prawdopodobnie martwa już osoba. Wyposażeni w specjalistyczny sprzęt strażacy natychmiast udali się na miejsce i przystąpili do działania. Rozstawili nad studnią specjalny stelaż, za pomocą którego mogli na lince alpinistycznej opuścić na dno jednego z ratowników. Okazało się, że w studni znajduje się starsza kobieta. Akcja jej wydobycia trwała niespełna dwie minuty. Niestety, nie było już szans na reanimację. Obecny na miejscu lekarz stwierdził zgon kobiety, a jej ciało decyzją prokuratora zostało przekazane do Zakładu Medycyny Sądowej, gdzie przeprowadzona zostanie sekcja zwłok, która wyjaśni, co było przyczyną jej śmierci. Na chwilę obecną śledczy nie wykluczają żadnego scenariusza i biorą pod uwagę zarówno nieszczęśliwy wypadek, zasłabnięcie a nawet przestępstwo.

Denatka to 88-letnia mieszkanka Pławanic. Była właścicielką posesji, na której terenie znajdowała się studnia. Mieszkała na niej wraz z rodziną. To właśnie jej najbliżsi, około godziny 6 rano, zaniepokojeni jej nieobecnością rozpoczęli poszukiwania, których finał był tragiczny.

To kolejny w ostatnich miesiącach w naszym regionie przypadek śmierci starszej kobiety, po wpadnięciu do studni. Jesienią ubiegłego roku w podobnej sytuacji interweniowali strażacy z Włodawy. **(bm)**

Work Centre BIUROPRACY
PRACA W HOLANDII
PRODUKCJA LOGISTYKA
OGRODNICTWO ROLNICTWO
533 966 678 533 111 037
WORK CENTRE SP. Z O.O., UL. KOŚCIUSZKI 24/4, 22-600 TOMASZÓW LUBELSKI
www.workcentre.com.pl

Zakazowiec przywalił w policjanta w stanie po użyciu

Fatalne skutki na pozór niewinnej kolizji drogowej. Jeden z uczestników odpowie za jazdę mimo sądowego zakazu. Drugi ma o wiele większe kłopoty. „Ofiarą" stłuczki przy wiadukcie okazał się policjant, który prowadził po spożyciu alkoholu.

Sytuacja miała miejsce w sobotnie południe, na początku czerwca. W trakcie wyprzedzania w rejonie chełmskiego wiaduktu kierujący audi (31-latek z gminy Hrubieszów) stracił panowanie nad pojazdem i zjechał na przeciwległy pas ruchu, uderzając w volkswagena, którym kierował 47-letni mieszkaniec Wrocławia.

Pod względem fizycznym uczestnikom zdarzenia nic się nie stało. Okazało się jednak, że 31-latek prowadził audi, mając aktywny zakaz wydany przez chełmski sąd. Kierowcą Volkswagena Passata był policjant z wrocławskiej komendy, który wcześniej służył w chełmskiej jednostce. Koledzy „z firmy" przebadali 47-latka alkomatem. Okazało się, że prowadził w stanie po spożyciu alkoholu.

Efekt kolizji był taki, że sprawca odpowie przed sądem za jazdę na zakazie, za co grozi od 3 miesięcy do 5 lat więzienia. Natomiast poszkodowanemu policjantowi mundurowi zatrzymali prawo jazdy i wszczęli czynności w sprawie o wykroczenie. Materiały najpewniej trafią do wrocławskiej jednostki, a nieodpowiedzialny funkcjonariusz będzie musiał liczyć się też z postępowaniem wewnętrznym za jazdę po alkoholu. **(pc)**

Krystyna BIURO USŁUG TURYSTYCZNYCH
• Wczasy i wycieczki zagraniczne, duży wybór w ciągłej sprzedaży
• Promocje zima/lato 2023
• Wczasy krajowe
• Kolonie i obozy dla dzieci i młodzieży
• Bilety autokarowe, samolotowe i promowe komunikacji międzynarodowej
Oferty na najnowszej stronie www.krystyna.info
Szczegóły w Biurze KRYSTYNA - Chełm, ul. Lwowska 13A (naprzeciwko pawilonu Chrobry) od poniedziałku do piątku od godz. 9:00 do 17:00 w soboty od godz. 10:00 do 14:00 lub pod nr telefonu 82 565 46 37.
e-mail biuro@krystyna.info tel. 82 565 46 37

DOCIEPLENIE BUDYNKÓW
MALOWANIE ELEWACJI

Realizujemy program Czyste powietrze
783 800 351

KOMUNIKAT
MIEJSKIEGO PRZEDSIĘBIORSTWA GOSPODARKI KOMUNALNEJ SP. Z O.O. W CHEŁMIE

Szanowni Mieszkańcy ulic Wiercieńskiego i Bazylany!

w związku z realizacją inwestycji obejmującej przebudowę ul. Wiercieńskiego i ul. Bazylany w Chełmie wraz z infrastrukturą podziemną, prosimy o niezwłoczne zgłaszanie się do siedziby Spółki, ul. Wołyńska 57 22-100 Chełm w celu uzgodnienia możliwości i warunków przyłączania do nowo budowanej sieci wodociągowej i sieci kanalizacyjnej.

VANDORUM
Zamieszkaj u siebie w centrum miasta

Biuro Sprzedaży - Lwowska 24, 22-100 Chełm, tel. 518 910 277
slonecznyzakatek.pl

RADIO TAXI FINO 196-22
605 102 222
TAXI POLSKA 19 100 OGÓLNOPOLSKA SIEĆ TAXI
U NAS ZAPŁACISZ KARTĄ
ZAMÓW TAXI
Zamawiasz bezpłatnie: 800 202 802
JEDEN NUMER CAŁA POLSKA 19 100

KASY I DRUKARKI FISKALNE
• Tanie • Proste • Małe • Niezawodne • Gwarancja
OD RĘKI: ELZAB 1969 POSNET • NOVITUS • INNOVA
TYLKO U NAS! SERWIS FABRYCZNY ELZAB
certyfikat podpisu elektronicznego
BOX PLAN Chełm, ul. ORLICZ-DRESZERA 5 82 565 31 91 www.boxplan.pl

eprasa.pl 527138f5cc

CHEŁM. Tłumów nie było

W ChSM już po walnym

W Chełmskiej Spółdzielni Mieszkaniowej ubiegły tydzień upłynął pod znakiem Walnego Zgromadzenia Członków. Pod głosowanie poddano 13 uchwał. Jedna nie przeszła.

W tym roku walne zostało podzielone na dwie części. Jako pierwsi (w środę, 14 czerwca) spotkali się mieszkańcy osiedli „Śródmieście" i „Kolejowa - Słowackiego". Dzień później (w czwartek, 15 czerwca) obradowali mieszkańcy pozostałych osiedli ChSM: „Kościuszki", „XXX-lecia" i „Słoneczne - Sikorskiego". W pierwszym zebraniu udział wzięło 33 członków, w drugim - 121 (spółdzielnia liczy ok. 8 tys. członków).

Jak co roku mieszkańcy wysłuchali sprawozdań z działalności zarządu i rady nadzorczej i głosowali nad przygotowanymi przez zarząd uchwałami. W sumie było ich 13. Jednomyślnie zatwierdzono sprawozdania z działalności rady nadzorczej i zarządu, sprawozdanie finansowe oraz uchwałę w sprawie podziału nadwyżki bilansowej za 2022 r. Ta wyniosła ponad 2,4 mln zł netto i zostanie przeznaczona na fundusz remontowy i pokrycie wydatków związanych z kosztami eksploatacji i utrzymaniem nieruchomości. Podjęto także uchwałę w sprawie udzielenia absolutorium zarządowi. Na pierwszym zebraniu prezes **Ewa Jaszczuk** oraz jej zastępcy **Maciej Cieślak** (wiceprezes ds. technicznych) i **Natalia Gołub** (wiceprezes ds. gospodarki zasobami) otrzymali je jednogłośnie. Na zebraniu kolejnego dnia przeciw głosowała jedna osoba.

Parking ważniejszy niż boisko

W porządku obrad znalazło się także głosowanie nad uchwałą w sprawie zatwierdzenia planu inwestycyjnego budowy parkingu przy ul. Wolności 6 - Połaniecka 3.

- Na tym terenie w tej chwili znajduje się zdewastowane i nienadające się już do użytku asfaltowe boisko do piłki nożnej - wyjaśniał wiceprezes M. Cieślak. - Wpłynął do nas wniosek dużej grupy mieszkańców, aby ten teren zaadaptować na parking. Wiązałoby się to też ze zbudowaniem dojazdu. Szacunkowy koszt budowy to ok. 470 tys. zł na wykonanie i 30 tys. zł na opracowanie dokumentacji projektowej. Ponieważ jest to mienie spółdzielni, inwestycja byłaby realizowana z funduszu zasobowego.

Wiceprezes zastrzegł przy tym, że jeśli taka będzie wola mieszkańców, ten teren nadal może pełnić funkcję sportową, ale wtedy i tak będzie trzeba w niego zainwestować, bo boisko jest bardzo zniszczone. Mieszkańcy uznali jednak, że należy uwzględnić wolę wnioskodawców, tym bardziej, że nieopodal jest boisko trawiaste. Za budową parkingu zebrani na I części Walnego zagłosowali jednomyślnie; na II części uchwała została została przyjęta 117 głosami „za", przy 12 „przeciw", choć - jak zastrzegają władze spółdzielni - wyniki głosowań są wynikami wstępnymi. Te oficjalne będą znane po zatwierdzeniu przez Kolegium Walnego Zgromadzenia.

Pod głosowanie mieszkańców poddano też uchwałę dotycząca zbycia nieruchomości. Jeden z przedsiębiorców zwrócił się do władz ChSM z propozycją odkupienia od spółdzielni dwóch działek (w pobliżu bloków Wolności 25, 27, 29) o łącznej powierzchni ok. 4 800 mkw. W tej chwili są one przez niego dzierżawione i jest tam płatny parking. Duża część tych działek, jak przypominał M. Cieślak, nie podlega zabudowie zgodnie z miejscowym planem zagospodarowanie przestrzennego, a stanowi tzw. pas widokowy. Spółdzielcy uznali, że działki powinny pozostać własnością ChSM.

Ceny ciepła bolą

Ważnym punktem obrad każdego walnego jest dyskusja nad zgłoszonymi przez mieszkańców wnioskami. Podczas I części walnego mieszkańcy zgłosili dwa: pierwszy dotyczył rozważenia możliwości zastosowania rozwiązań, które zmniejszą koszty ogrzewania budynków oraz opłat za prąd, czyli zamontowanie pomp ciepła i instalacji fotowoltaicznych oraz wzięcie pod uwagę wymiany plastikowych daszków nad wejściem do klatek schodowych w budynkach przy ul. Wołyńskiej 61, 63, 65 i 65 A. Na II części Walnego Zgromadzenia przyjęto jeden wniosek, dotyczący negocjowania mocy zamówionej na centralne ogrzewanie i ciepłą wodę z MPEC w celu obniżenia opłat czynszowych z tego tytułu.

Koszty centralnego ogrzewania i ciepłej wody to największa bolączka mieszkańców ChSM, ale też innych chełmskich osiedli.

- To są najistotniejsze sprawy, którymi powinniśmy się zająć. Opłaty z tytułu ciepła i centralnego ogrzewania są dotkliwe dla nas wszystkich. Szukamy najlepszych rozwiązań, aby to zmienić - mówiła prezes Jaszczuk. - W tym roku spółdzielnia rozstrzygnęła przetarg na budowę 7 indywidualnych kompaktowych 2-funkcyjnych węzłów cieplnych w budynkach mieszkalnych wielorodzinnych przy ul. Wirskiego 2, Wieniawskiego 1, 5, 7 i Szymanowskiego 2, 4. Inwestycja ta pozwoli na znaczne zmniejszenie kosztów energii cieplnej. Całość zadania szacowana jest na około 2,7 mln. ChSM otrzymała też grant OZE w wysokości 517 500 zł. z Banku Gospodarstwa Krajowego na montaż systemu fotowoltaicznego oraz pomp ciepła dla budynku Ceramiczna 3. Inwestycja ta zakłada zastosowanie systemów technologii energii odnawialnej - instalacji fotowoltaicznej współpracującej z pompami ciepła typu powietrze-woda do produkcji ciepła dla potrzeb centralnego ogrzewania oraz ciepłej wody użytkowej.

Dodatkowo Zarząd poinformował mieszkańców, że zamierza ponownie aplikować o pozyskanie środków unijnych w ramach programu Fundusze Europejskie na Infrastrukturę, Klimat, Środowisko (tzw. FENIKS). Według aktualnego harmonogramu naboru wniosków będzie to możliwe na przełomie listopada i grudnia 2023 r.

Miły akcent na koniec

Walne było też okazją do podziękowań. Prezes Ewa Jaszczuk dziękowała spółdzielcom za udział w zebraniu, ale też swoim pracownikom. Jak podkreślała, „załogę" spółdzielni tworzą zaangażowane osoby, starające się jak najlepiej wywiązywać się swoich obowiązków. Przykładem takiego pracownika, jak wskazali sami spółdzielcy zebrani na I części Walnego, jest **Stanisław Joachimowicz**, kierownik ADM nr 1. Dziękowano mu za to, że na każdy zgłoszony sygnał szybko reaguje. Podziękowania otrzymała także **Irena Dobrzańska**, które przez wiele lat była przewodniczącą Klubu Seniora „Złota Jesień". **(w)**

CHEŁM. Aplikacja koliduje z funkcją. Decyzje wyda ktoś inny

Prezydent pozbawiony decyzji

Aplikacja adwokacka, którą robi prezydent Chełma Jakub Banaszek, koliduje ze sprawowaną przez niego funkcją. Bynajmniej nie dlatego, że zajmuje mu dużo czasu, ale dlatego, że przez nią nie może wydawać decyzji administracyjnych.

Jakub Banaszek ukończył prawo i najwyraźniej w tym kierunku, jeśli nie w polityce, zamierza się dalej realizować. Niedawno rozpoczął aplikację adwokacką. I okazało się, że koliduje to ze sprawowaną przez niego funkcją. Zgodnie z przepisami czynny adwokat, a za takiego uznaje się aplikanta, nie może podejmować decyzji administracyjnych. Jak więc sprawować urząd prezydenta, kiedy traci się taką możliwość? Zrezygnować z jednej z działalności? Co zrobi prezydent?

- Gdyby prezydent był już adwokatem, mógłby zawiesić działalność na czas sprawowania mandatu, ale jako aplikant nie może tego zrobić, a przepisy poniekąd traktują aplikanta jako czynnego adwokata, więc sytuacja, w jakiej się znalazł, jest specyficzna - mówi nam jeden z chełmskich adwokatów.

- Zdając egzamin na aplikację, nie miałem takiej świadomości - przyznaje J. Banaszek. - Celowo wybrałem aplikację w Warszawie, a nie tutaj na miejscu, żeby nie było konfliktu interesów, a potem i tak okazało się, że konflikt jest. Ale nie ma to wypływu na funkcjonowanie urzędu i procedowanie spraw. W imieniu organu, czyli Prezydenta Miasta Chełma, decyzje wydawać może osoba wyznaczona, tj. sekretarz miasta, dyrektorzy konkretnych departamentów.

Aplikacja adwokacka prezydenta potrwa jeszcze niecałe dwa lata. W tym czasie nie będzie mógł wydawać żadnych decyzji administracyjnych. A ponieważ ten prawny zgrzyt wyszedł przy okazji planów kontrowersyjnej inwestycji w Chełmie, czyli budowy spalarni odpadów medycznych, niektórzy sugerują, że prezydentowi trafił się pretekst do umycia rąk od tego tematu. Ale bez względu na to, który z urzędników podpisuje decyzje, odpowiedzialność i tak zawsze spada na głowę samorządu. **(bf)**

Dni Chełma w połowie sierpnia

Niedawno informowaliśmy, że urzędnicy zaplanowali w tym roku „Dni Chełma". Mieszkańcom marzy się impreza taka, jak dawniej - ze sceną przy kinie „Zorza", na której jednak niekoniecznie miałyby wystąpić gwiazdy disco polo. Prezydent Chełma oświadczył na swoim fejsbukowym profilu, że chciałby, aby tegoroczne Dni Chełma spełniły oczekiwania. Na razie wiadomo, kiedy są zaplanowane.

- Dni Chełma odbędą się w połowie sierpnia - informuje Gabinet Prezydenta Chełma. - Trwają rozmowy z artystami. **(mo)**

eprasa.pl 527138f5cc

CHEŁM
Budowa ugrzęzła w podmokłym gruncie

Stadion z dopłatą i opóźnieniem?

Przerwa na budowie stadionu trwa już trzeci miesiąc

Tak jak przypuszczaliśmy, wznowienie prac przy budowie stadionu przy II Liceum Ogólnokształcącym w Chełmie będzie wiązało się ze wzrostem wynagrodzenia dla wykonawcy - firmy Tamex. Od porozumienia się z miastem w tej sprawie zależy, czy robotnicy wrócą na plac budowy.

Inwestycja, która ruszyła z kopyta w styczniu tego roku, po kilku tygodniach stanęła. Miasto początkowo tłumaczyło to pogodą, intensywnymi opadami i poniesieniem się poziomu wód gruntowych. Po powrocie sprzyjającej aury robotnicy mieli wrócić na plac budowy. Nieoficjalnie jednak było słychać, że wznowienie prac nie będzie takie proste. Ratusz z czasem potwierdził, że przy projektowaniu oparto się na nie do końca aktualnych badaniach geologicznych i potrzebne będą zmiany, które zapewnią stabilizację gruntu, dając jednak do zrozumienia, że to nic poważnego. Z naszych nieoficjalnych ustaleń wynikało, że problem jest jak najbardziej poważny i nie da się go rozwiązać nie tylko bez przeprojektowania, ale również znacznego podniesienia wartości umowy z wykonawcą (pisaliśmy o tym przed dwoma tygodniami).

O szczegółowe wyjaśnienie przyczyn wstrzymania prac zwrócił się ostatnio do miasta radny **Dariusz Grabczuk** (Klub Radnych KO). Ratusz właśnie odpowiedział na jego interpelację.

- Biuro projektowe, opracowując projekt budowy stadionu lekkoatletycznego przy II LO w Chełmie, opierało się o aktualne, przeprowadzone badania geologiczne działki. Wskazane w operacie geologicznym zagrożenia związane z wysokim poziomem wód gruntowych oraz różnorodności, niespójności podłoża gruntowego, projektanci uwzględnili w opracowaniu i przyjęli częściowe wymiany oraz wzmocnienia gruntu. Jednakże specyficzne, niespotykane od wielu lat bardzo niekorzystne warunki pogodowe dla robót ziemnych (ciągłe długotrwałe opady deszczu w okresie jesiennym, zimowym, jak i wiosennym oraz brak temperatur ujemnych w okresie zimowym zmniejszających chłonność gruntu) w znacznym stopniu zmieniły założony poziom wód gruntowych, co skutkowało brakiem możliwości uzyskania wymaganych wskaźników zagęszczenia gruntu pod budowę bieżni lekkoatletycznej. W związku z powyższym zaszła konieczność ponowienia badań gruntu i przeprojektowania warstw konstrukcyjnych podbudowy pod bieżnię - wyjaśniają w odpowiedzi urzędnicy.

Jednocześnie zapewniają, że inwestycja całkowicie nie została wstrzymana i cały czas kontynuowany jest remont szatni i łazienek przy salach gimnastycznych II LO.

Urzędnicy nie wiedzą jeszcze, jak konieczność przeprojektowania warstw konstrukcyjnych pod nową bieżnię wpłynie na koszty inwestycji i kiedy prace ponownie ruszą.

- Trwają rozmowy z wykonawcą odnośnie zmiany sposobu wzmocnienia gruntu oraz związanych z tym kosztów. Po ich zakończeniu poinformujemy o ustaleniach w tej sprawie - zapowiada UM Chełm.

Przypomnijmy, na budowę stadionu lekkoatletycznego w miejscu starego trawiastego boiska przy II LO w Chełmie wraz z przebudową zaplecza szatniowo-sanitarnego miasto pozyskało 3 mln zł dotacji z ministerstwa sportu, a inwestycja początkowo była wyceniona na 8 mln zł. W powtarzanych przez miasto przetargach wykonawcy za każdym razem składali jednak oferty z cenami przekraczającymi 10 mln zł i w końcu postanowiono dołożyć 2 mln zł brakujące do najtańszej oferty. W grudniu ubiegłego roku podpisano umowę ze spółką TAMEX Obiekty Sportowe z Warszawy z wynagrodzeniem w wysokości 10 036 018,92 zł. W ciągu 11 miesięcy przy II LO miał powstać nowoczesny stadion lekkoatletyczny z m.in. czterotorową bieżnią okrężną o długości 400 m okalającą centralną arenę z trawiastym boiskiem do piłki nożnej, rzutnią dyskiem, młotem, oszczepem oraz do pchnięcia kulą, a także skocznie do skoku o tyczce, wzwyż i w dal. Na stadionie stanąć ma również trybuna na 100 miejsc. Jednocześnie przebudowane mają być szatnie i sanitariaty znajdujące się przy halach sportowych ogólniaka. **(w)**

PELLET DRZEWNY
EN plus A1 PL 041
Certyfikat europejski
SPRZEDAŻ HURTOWA I DETALICZNA
BRYKIET DRZEWNY TORFOWY
Producent
telefon: 509 311 488
e-mail: biomass.produkcja@gmail.com
www.grafpellet.pl

Dzieci rodzą się ze skrzydłami, nauczyciele pomagają im je rozwinąć.
Janusz Korczak

NAJSERDECZNIEJSZE PODZIĘKOWANIA

dla wspaniałych Wychowawczyń:
Moniki Wojciechowskiej, Urszuli Skiminy, Anny Jędrzejewskiej
oraz wszystkich Nauczycieli
Szkoły Podstawowej Nr 7 w Chełmie

za to, że byli przewodnikami na krętej, ośmioletniej drodze zdobywania wiedzy, za każdą lekcję, pochwałę, cenną naukę i przykład, jak być dobrym, mądrym człowiekiem, a także za trud, zaangażowanie i ogrom serca włożony w edukację, wychowanie oraz okazane wsparcie.

Wyrazy wdzięczności składają uczniowie kl. 8 „C" wraz z rodzicami

CHEŁM. Do trzech razy sztuka

Co z parkiem Polan?

Lada dzień miasto spodziewa się ministerialnej odpowiedzi w sprawie zmiany zakresu projektu obejmującego m.in. przebudowę parku między osiedlami XXX-lecia i Kościuszki. Po raz kolejny trzeba go okrajać, bo oferty w dotychczasowych przetargach były za wysokie.

Jesienią ub.r. miasto unieważniło przetarg na „Rewitalizację terenów rekreacyjno-turystycznych poprzez przebudowę Parku Międzyosiedlowego na os. XXX-lecia (Park Polan) oraz przebudowę deptaka przy ul. Lwowskiej". Najniższa oferta złożona w postępowaniu opiewała na ponad 22 mln zł, podczas gdy miasto zamierzało przeznaczyć na to 16 mln zł (z czego 14,2 mln zł to rządowa dotacja z „Polskiego Ładu"). Chełmskim urzędnikom nie udało się wysupłać z budżetu dodatkowych milionów na to zadanie. Ale miasto nie zamierza wycofać się z projektu, na który dostało tak duże dofinansowanie. Już raz ratusz wystąpił do ministerstwa o zgodę na zmianę warunków promesy (i zgodę tę dostał), rezygnując z przebudowy deptaka (na to nie ma gotowej dokumentacji), zmierzając do przebudowy parku międzyosiedlowego (niezbędna dokumentacja jest gotowa), parkingu przy ul. Połanieckiej 2, remontu ul. Połanieckiej, a także do wykonania dokumentacji projektowej na przebudowę deptaka. W ogłoszonym przetargu złożone oferty po raz kolejny przekraczały możliwości finansowe ratusza. Było ich cztery, z których najniższa opiewała na 20,7 mln zł, podczas gdy miasto znowu planowało na to wydać 16 mln zł. Postępowanie unieważniono i miasto ponownie wystąpiło do ministerstwa o zmianę promesy.

- Czekamy na oficjalną odpowiedź, spodziewamy się jej w połowie czerwca - informuje Gabinet Prezydenta Chełma. - Wtedy poinformujemy także o zmianach w zakresie przedsięwzięcia. **(mo)**

Napędziła rodzicom stracha

Szukali dziecka z psem

7-letnia dziewczynka postawiła na nogi chełmską komendę policji. Gdy wszyscy szukali dziecka, ono tymczasem bawiło się u sąsiadów.

W poniedziałek po południu (12 czerwca) dyżurny chełmskiej komendy policji odebrał zgłoszenie o zaginięciu 7-latki. Dziewczynka, jak wynikało z relacji przerażonych rodziców, wyszła na spacer z psem i ślad po niej zaginął.

Natychmiast wszczęte zostały odpowiednie procedury. Rodzice opublikowali też w Internecie zdjęcie dziecka z apelem o pomoc w poszukiwaniach. Chełmianie błyskawicznie zaczęli udostępniać komunikat o zaginięciu, by zatoczył jak najszerszy krąg. W efekcie wielu włączyło się do akcji poszukiwawczej.

Dziewczynka odnalazła się wieczorem cała i zdrowa. Jak się okazało, bawiła się w domu po sąsiedzku. **(pc)**

eprasa.pl 527138f5cc

Gdzie wystartuje prezydent miasta?

Banaszek „skazany” na Chełm?

Aktywność Jakuba Banaszka w mediach społecznościowych i niektóre z jego wpisów mogą sugerować, że jednak nie zamierza opuszczać Chełma. A spekulowano przecież, że wiąże karierę ze stolicą, a nawet, że będzie kandydatem prawicy na prezydenta Warszawy. Ostatnio jednak jego relacje z PiS, przynajmniej tym lokalnym, wyraźnie podupadły.

W 2018 roku **Jakub Banaszek** został najmłodszym prezydentem miasta w Polsce. Miał zaledwie 27 lat, gdy wygrał wybory. Nie dałby rady bez gigantycznego wsparcia PiS. Do Chełma przyjeżdżali podczas kampanii najważniejsi politycy z premierem **Mateuszem Morawieckim** i prezesem PiS **Jarosławem Kaczyńskim** na czele i zachęcali do głosowania na młodego, mało wówczas znanego kandydata.

Dobre „wejścia” w Warszawie dały Banaszkowi wiatr w żagle i nadzieję na rewolucję w Chełmie. Obietnic wyborczych było bez liku, więc trzeba było zakasać rękawy i starać się z nich wywiązać. Z jakim rezultatem? Czas podsumowań przyjdzie pod koniec kadencji. Ale już od początku z Chełma i prawicowego prezydenta starano się robić modelowy przykład rządów. Wkrótce pojawiły się plotki, że Banaszek nie zagrzeje miejsca w Chełmie i „ucieknie” do Warszawy po ministerialną tekę. „Albo będzie kandydował na posła, albo skorzysta z okazji i gdy PiS wygra wybory, obejmie stanowisko sekretarza stanu w jakimś ministerstwie, a może nawet ministra” - tak spekulowano już w 2019 roku. Prezydent dementował te pogłoski, które jednak, co jakiś czas powracały.

W kontrze do Trzaskowskiego

O Chełmie i Banaszku zrobiło się głośno w całej Polsce, gdy wprowadził bezpłatną komunikację miejską. To rozwiązanie, ale i inne z początku jego kadencji (np. obniżkę cen wody i śmieci), zestawiano z informacjami o podwyżkach w stolicy, w której rządzi jeden z liderów opozycji, tj. **Rafał Trzaskowski** z PO. Banaszek zaczął pojawiać się w ogólnopolskich mediach, a do Chełma popłynął strumień rządowych dotacji.

W 2021 roku gruchnęła kolejna informacja o stolicy. Tym razem, że prezydent Chełma może być kandydatem prawicy na prezydenta Warszawy dzięki umowie koalicyjnej Odnowy, której jest członkiem z PiS. W czerwcu 2021 roku tygodnik Polityka pisał o Banaszku, że „Jarosław Kaczyński widzi w nim przyszłego prezydenta Warszawy”. Informacje o tym, że to on ma być kandydatem, przekazywali podobno nieoficjalnie także sami działacze stowarzyszenia OdNowa. I znowu w ogólnopolskich mediach pojawiły się porównania do Trzaskowskiego. Gdy Banaszek, we współpracy z innymi samorządowcami, wyszedł z inicjatywą pakietu zmian, które miałyby poprawić sytuację mniejszych miast mówiono, że to „kontra” do Ruchu Wspólna Polska firmowanego właśnie przez prezydenta stolicy.

Z PiS nie po drodze?

Ale od 2021 roku minęło już trochę czasu i relacje Banaszka z PiS, przynajmniej tym chełmskim, którego liderką jest wpływowa europosłanka **Beata Mazurek**, podupadły. Do tego stopnia, że politycy potrafili posprzeczać się w internecie. Wiadomo też, że część obietnic wyborczych prezydenta, które gwarantować miało PiS, nie doszło do skutku - chociażby przekazanie Gmachu miastu czy uruchomienie chełmskiej linii szerokotorowej.

A internet i media społecznościowe są drugim światem młodego prezydenta. To tam uaktywnił się bardzo w ostatnim czasie, publikując niemal codziennie posty o zamierzeniach, planach, koncepcjach i trwających inwestycjach.

Jeden z nich zwrócił nie tylko naszą uwagę. *Bezpłatnej komunikacji miało nie być, ja miałem po roku uciec do Warszawy, DK12 miało nie być, basen miał dalej straszyć, długów miałem narobić, boisk nie budować, podatki podnosić, „na pasku chodzić”, stadionu nie budować. Tymczasem wszystko krok po kroku idzie do przodu, a najlepsze dopiero przed nami* - napisał niedawno. Zdaniem niektórych lokalnych polityków i urzędników to jasna deklaracja, że prezydent nie zamierza rozstawać się z Chełmem.

- Internetowa aktywność i pojawianie się na imprezach i piknikach raczej wskazują na to, że już rozpoczął swoją kampanię w Chełmie. Ciekawe tylko czy do wyborów samorządowych, które odbędą się wiosną przyszłego roku, czy do wcześniejszych parlamentarnych, jako wsparcie listy prawicy? - zastanawiają się. Aczkolwiek start do sejmu z tej samej listy, z której o ponowny mandat starałaby się też jego mama, **Anna Dąbrowska-Banaszek**, byłby raczej dyskusyjny.

Tylko Chełm?

W rozmowie z nami prezydent wykluczył kandydowanie do parlamentu. Twierdzi także, że jego aktywność w internecie wcale nie jest większa niż była do tej pory, bo od początku kadencji regularnie korzysta z tego medium do komunikowania się z mieszkańcami. - Może z tą różnicą, że w ostatnim czasie pojawiło się dużo postów dotyczących przyszłości miasta z uwagi na przygotowanie strategii rozwoju - mówi.

Co w takim razie z Warszawą? - Trochę za wcześnie, żeby poruszać temat wyborów samorządowych, bo odbędą się dopiero za rok, ale jeżeli zdecyduję się na start w nich, to tylko i wyłącznie w Chełmie - zapowiada i dodaje, że mimo pogłosek wcale nie miał być kandydatem na prezydenta Warszawy i nigdy jego nazwisko, jako kandydata na prezydenta stolicy, nie było zapisane w umowie koalicyjnej OdNowy z PiS. **(bf)**

Nasz okręg ma nowego posła

Stanisław Żmijan wrócił do sejmu

Okręg chełmsko-bialsko-zamojski ma nowego posła. W ubiegły wtorek mandat po zmarłym pośle Koalicji Obywatelskiej Raidzie Haidarze objął Stanisław Żmijan, szef regionalnych struktur PO.

Raid Haidar, znany bialski lekarz, poseł tej kadencji, a wcześniej radny Sejmiku Województwa Lubelskiego zmarł 25 maja w wieku 71 lat. W sejmie zastąpił go **Stanisław Żmijan**, który w ubiegły wtorek złożył poselskie ślubowanie.

Pochodzący z Międzyrzeca Podlaskiego Żmijan (66 l.) był posłem w latach 2001-2019. W ostatnich wyborach niespodziewanie nie dostał się do sejmu. Startujący z drugiego miejsca na liście dostał niewiele ponad 6,6 tys. głosów i przegrał nie tylko z „jedynką” Raidem Haidarem (21 483), ale również z kandydującym z „czwórki” chełmianinem **Krzysztofem Grabczukiem** (15 452) - w naszym okręgu nr 7 KO zdobyła tylko dwa mandaty.

Od 2021 roku Stanisław Żmijan jest przewodniczącym PO w województwie lubelskim. Funkcję objął po kierujących regionalnymi strukturami Platformy w latach 2017-21 **Krzysztofie Żuku** i Krzysztofie Grabczuku, którzy nie ubiegali się o reelekcję, udzielając swojego poparcia właśnie Żmijanowi. **(RD)**

CHEŁM. Tego jeszcze nie było

Miasto oddaje 14 mln zł dotacji!

To pierwsza taka sytuacja w mieście. Ratusz oddaje 14 mln zł dotacji pozyskanej na docieplenie czterech chełmskich podstawówek, bo nie stać go na wyłożenie wkładu własnego na to zadanie. Urzędnicy liczą na wyższą rządową dotację w jesiennym naborze wniosków.

Miasto ma imponująco długą listę projektów zaplanowanych lub będących w trakcie realizacji. Wielu chełmian gubi się już w tej różnorodności przedsięwzięć, a urzędnicy jeszcze próbują uszczknąć dodatkowe pieniądze na kolejne inwestycje, choć z realizacją dotychczasowych miewają pod górkę. W kilku przypadkach, gdy oferty były za wysokie, a przetargi kończyły się fiaskiem okrajali zakresy przedsięwzięć i występowali o zmiany promes byleby tylko nie oddawać pozyskanych dotacji. Ale inaczej jest w przypadku termomodernizacji SP nr 1, SP nr 4, SP nr 7 i SP nr 8. Przetarg na to zadanie unieważniono, bo najniższa oferta (jednej z 4 firm) opiewała na 34,7 mln zł, podczas gdy miasto zaplanowało wydać na to 21,7 mln zł. Ratusz otrzymał na tę inwestycję 14 mln zł dofinansowania z Narodowego Funduszu Ochrony Środowiska i Gospodarki Wodnej, ale urzędnicy uznali, że nie mogą sobie pozwolić na wyłożenie wyższego niż zakładali wkładu własnego.

- Przetarg został unieważniony i nie zostanie ponowiony, ponieważ wkład własny, który musiałoby pokryć miasto jest zbyt wysoki - informuje Gabinet Prezydenta Chełma. - Samorząd podjął więc decyzję o zwróceniu dotacji i będzie ubiegał się o wyższe dofinansowanie na ten cel podczas jesiennego naboru w ramach Polskiego Ładu.

Tym samym, tak długo oczekiwane przez uczniów i nauczycieli docieplenie podstawówek po raz kolejny odsuwa się w czasie i nie ma już szans, aby ziściło się przed tegoroczną zimą. Pozostaje mieć nadzieję, że wyższa rządowa dotacja będzie przyznana, a zima będzie łagodna. **(mo)**

CHEŁM

W lipcu spotkanie w sprawie szybkiej kolei

Ściągają decydentów z CPK

Działania chełmskich samorządowców sprzeciwiających się pominięciu Chełma w przebiegu kolei dużych prędkości przynoszą efekty. Urzędnicy spotkali się z decydentami odpowiedzialnymi za realizację inwestycji, a w lipcu zjawić się mają w Chełmie przedstawiciele Centralnego Portu Komunikacyjnego, którzy przedstawią swoje stanowisko.

Pod koniec lutego br. na sesji Rady Miasta Chełm radny **Stanisław Mościcki**, przewodniczący Klubu Radnych „Polska 2050”, zaapelował do samorządowców o wspólne działanie zmierzające do tego, aby w Chełmie także podjęto prace nad linią kolei dużych prędkości. Nawoływał do zorganizowania w tej sprawie spotkania z decydentami na szczeblu ministerialnym. **Jakub Banaszek**, prezydent Chełma wspólnie z prezydentem Przemyśla wystosowali oficjalne pismo w sprawie przebiegu szybkiej kolei w ramach CPK. Podniesiono w nim kwestię rozważenia modernizacji istniejących linii kolejowych w rejonie Chełma i Przemyśla oraz włączenia ich do planowanego projektu. Na ostatniej sesji chełmscy radni jednomyślnie przyjęli stanowisko, w którym sprzeciwili się pominięciu miasta przy planowaniu połączeń kolejowych do CPK. W stanowisku tym czytamy m.in. „*...W ocenie Rady Miasta Chełm zdecydowanie bardziej zasadna byłaby realizacja połączeń kolejowych w ramach CPK w rejonie Chełma, niż w obecnej lokalizacji, obejmującej rejon Białej-Podlaskiej i Zamościa. Przemawia za tym zarówno argument finansowy jak i społeczny (…) Ponadto Rada Miasta Chełm stoi na stanowisku, że pominięcie miasta Chełm przy realizacji projektu CPK wpłynie niekorzystnie na sytuację gospodarczą miasta i regionu... Rada Miasta Chełm zwraca się do Rządu Rzeczpospolitej Polskiej oraz spółki Centralny Port Komunikacyjny o uwzględnienie Chełma, a także znajdującej się na jego terenie infrastruktury kolejowej w procesie realizacji CPK i potraktowania niniejszego przedsięwzięcia jako kluczowego dla rozwoju Ziemi Chełmskiej...*”. Na sesji, **Dorota Cieślik**, wiceprezydent Chełma stwierdziła, że stanowisko radnych podziela również prezydent Banaszek, który wspólnie z prezydentem Przemyśla na początku czerwca ma spotkać się w tej sprawie z prezesem CPK, a głos radnych będzie wzmocnieniem stanowiska miasta.

Z ostatnich informacji przekazanych przez chełmski ratusz wynika, że chełmscy samorządowcy „kują żelazo póki gorące”.

- Doszło do spotkania przedstawicieli chełmskiego oraz przemyskiego magistratu z osobami odpowiedzialnymi za realizację CPK - informuje Gabinet Prezydenta Chełma. - Samorządowcy przedstawili swoje postulaty dotyczące pominięcia Chełma i Przemyśla przy realizacji „kolejowej odnogi” dużego projektu, jakim jest CPK. Wiadomo już także, że w terminie lipcowym przedstawiciele CPK przyjadą do Chełma, by przedstawić swoje stanowisko. Najprawdopodobniej podczas Sesji Rady Miasta. **(mo)**

eprasa.pl 527138f5cc

CHEŁMSKIE. Na razie na papierze

Milionowe rekompensaty dla samorządów

W gorącym, przedkampanijnym okresie samorządy dostaną prezent od rządu. W ramach uzupełnienia subwencji ogólnej do budżetów gmin, miast i powiatów ponownie popłyną miliony złotych, które mają wspomóc zadania samorządów. Pieniądze się oczywiście przydadzą, bo samorządom spadły wpływy z podatków. A na co będą mogły je wydać?

Co najmniej 1,5 mln zł dla każdej gminy wiejskiej, 3,4 mln zł dla powiatu a 10 mln dla każdego z województw - rekompensaty w takiej wysokości mają trafić do wszystkich polskich samorządów, zgodnie z opublikowanym projektem nowelizacji „ustawy o szczególnych rozwiązaniach służących realizacji ustawy budżetowej na rok 2023 oraz niektórych innych ustaw". Rząd znalazł 14 mld zł, którymi chce obdzielić gminy tuż przed nadchodzącymi kampaniami parlamentarnymi i samorządowymi? Pieniądze mają wspomóc działania jednostek samorządu terytorialnego. A wójtowie pytają, na co mogą być wydane? Czy można wspomóc się nimi przy inwestycjach, spłacać kredyty czy łatać dziury w budżecie? - A może lepiej nie wydawać wszystkich od razu, bo okaże się, że trzeba z nich sfinansować premie obiecane przez rząd nauczycielom? - zastanawiają się niektórzy.

Rekompensata dla samorządów, które za sprawą zmiany przepisów utraciły wpływy z podatków, pojawiła się w grudniu 2022 roku. Wtedy kwota była podobna - ok. 13,7 mld zł.

- Wtedy otrzymaliśmy ok. 2,8 mln zł - mówi Stanisław Bodys, burmistrz Siedliszcza. - Teraz kwota jest niższa i trochę inne są zasady podziału środków.

Szczegóły wyjaśnia Robert Szwed, przewodniczący rady miasta Rejowiec Fabryczny, który z ramienia Unii Miasteczek Polskich, uczestniczył w rozmowach między samorządowcami a stroną rządową w Kowalu.

- Ubytki w podatku PIT są na tyle duże, że sytuacja finansowa samorządów jest coraz gorsza. Brakuje na wkłady własne przy inwestycjach. Wydatki bieżące wzrosły przez rosnące ceny energii i wynagrodzeń. Powstała nierównowaga wyników operacyjnych, co jest najgorsze dla samorządów, które zaczynają wtedy zjadać własny ogon. Strona rządowa to zrozumiała, stąd decyzja o przyznaniu rekompensat - mówi R. Szwed. - Ostateczne propozycje różnią się od tego, o czym rozmawialiśmy podczas spotkania.

Jednym z kryteriów, które zaskoczyło samorządowców z mniejszych miast, jest premia inwestycyjna. Objęto nią tylko miasta, w których mieszka od 10 do 150 tys. mieszkańców. Wypadły metropolie i mniejsze miasteczka jak Rejowiec Fabryczny, Rejowiec czy Siedliszcze (te dostaną tylko standardowe rekompensaty). Ale zyskał np. Chełm. W ubiegłym roku miasto otrzymał ok. 7 mln zł rekompensaty, a w tym roku ma dostać aż 36 mln zł. Pieniądze mogą być przeznaczone na wszystko, czyli wydatki bieżące i inwestycje. **(bf)**

Ile dostaną chełmskie samorządy? (kwoty w mln zł):

Miasto Chełm - 36,
powiat chełmski - 3,4,
gmina Chełm - 4,
Rejowiec Fabryczny m. - 1,8,
Białopole - 1,6,
Dorohusk - 1,7,
Dubienka - 1,5,
Kamień - 1,7,
Leśniowice - 1,6,
Rejowiec Fabryczny - 1,6,
Ruda-Huta - 1,6,
Sawin - 1,8,
Siedliszcze - 1,9,
Wierzbica 1,8,
Wojsławice 1,6,
Żmudź - 1,5,
Rejowiec - 1,9.

CHEŁM. Nie ma na to pieniędzy

Krótka piłka pani skarbnik

Skarbnik miasta oznajmiła, że obecnie nie ma pieniędzy na realizację zaległych zadań z budżetu obywatelskiego. - Jeżeli sytuacja finansowa pozwoli, będziemy się starali stopniowo wprowadzać te zaległe zadania i je realizować - mówi Marzena Guzowska.

Jest wiele wybranych do realizacji zadań z poprzednich edycji budżetu obywatelskiego, które dotąd nie doszły do skutku. O niektórych pisaliśmy na prośbę naszych czytelników. Temat zaległych zadań z poprzedniej edycji budżetu obywatelskiego poruszył na komisji rewizyjnej radny **Piotr Krawczuk-Vel-Walczuk**, który zwrócił uwagę, że na zadania te wydano niespełna 1 mln zł, a planowano wydać 2,5 mln zł. **Marzena Guzowska**, skarbnik Chełma po raz kolejny tłumaczyła tę sytuację ubiegłorocznymi trudnościami gospodarczymi kraju, drożyzną, wysokimi ofertami przetargowymi albo brakiem oferentów. W końcu stwierdziła wprost, że na zaległe zadania z budżetu obywatelskiego nie ma teraz pieniędzy.

- Nie realizujemy zadań zaległych z budżetu obywatelskiego, bo nie mamy teraz na to wolnych środków, aby je wprowadzić - stwierdziła skarbnik Guzowska. - Mamy zaplanowanych wiele różnych przedsięwzięć. Jeżeli sytuacja finansowa pozwoli, będziemy się starali stopniowo wprowadzać te zaległe zadania i je realizować. **(mo)**

PREZYDENT MIASTA CHEŁM informuje

że na tablicy ogłoszeń Urzędu Miasta Chełm przy ul. Lubelskiej 65 oraz na stronie internetowej http://umchelm.bip.lubelskie.pl/index.php?id=51 został podany do publicznej wiadomości (na okres 21 dni począwszy od 19.06.2023r.) **wykaz nieruchomości przeznaczonych do zbycia, obejmujący nieruchomość stanowiącą własność Miasta Chełm, położoną przy ul. Pszennej**

W terminie 6 tygodni od dnia wywieszenia wykazu, osoby zainteresowane, którym przysługuje pierwszeństwo w nabyciu nieruchomości na podstawie art. 34 ust. 1 pkt 1 i 2 ustawy z 21.08.1997r. o gospodarce nieruchomościami (Dz. U. z 2023r., poz. 344) mogą składać wnioski w sprawie nabycia nieruchomości.

PREZYDENT MIASTA CHEŁM zawiadamia społeczeństwo

o przystąpieniu do przeprowadzenia oceny oddziaływania na środowisko dla przedsięwzięcia pn: „Budowa Wytwórni Mas Asfaltowych STRABAG w Chełmie przy ul. Towarowej na działkach o nr ewid. 30/5, 31/6, 33/6, 34/5, 35/5, 36/8, 37/5 obręb 8, gmina Miasto Chełm" województwo lubelskie. W związku z powyższym informuję o możliwości zapoznania się z aktami sprawy, składania uwag i wniosków:

- pisemnie na adres: Urząd Miasta Chełm, ul. Lubelska 65, 22-100 Chełm z dopiskiem Departament Komunalny Wydział Infrastruktury Komunalnej i Ochrony Środowiska,
- osobiście – ustnie do protokołu w Departamencie Komunalnym Wydział Infrastruktury Komunalnej i Ochrony Środowiska Urzędu Miasta Chełm przy ul. Obłońskiej 20, pok. 17,
- za pomocą środków komunikacji elektronicznej bez konieczności opatrywania bezpiecznym podpisem elektronicznym na adres e-mail: dk-kos@umchelm.pl

w terminie 30 dni licząc od daty publikacji ogłoszenia.

eprasa.pl 527138f5cc

KRAŚNICZYN
Tragiczny finał poszukiwań 26-latka

Marcin już nie wróci...

Najpierw zaginął syn potem jego matka. Niestety, 26-letniego mieszkańca Kraśniczyna w ubiegły czwartek odnaleziono martwego. Kobieta w piątek rano, sama wróciła do domu.

Poszukiwania 26-latka policja wszczęła na początku ubiegłego tygodnia. Mężczyzna ostatni raz widziany był 3 czerwca. Po godzinie 13:00 wyszedł z psem na spacer, ale do domu zwierzę wróciło samo. Rodzina początkowo nie zgłaszała zaginięcia, bo 26-latek zabrał ze sobą plecak, co mogło wskazywać, że gdzieś wyjechał, co zdarzało mu się już wcześniej. Kiedy jednak przez ponad tydzień nie dawał znaku życia, bliscy zwrócili się o pomoc do policji. Ta zamieściła komunikat (opublikowaliśmy go na naszej stronie www i FB) z prośbą o przekazywanie wszelkich informacji na temat zaginionego i rozpoczęła poszukiwania. Oprócz funkcjonariuszy uczestniczyli w nich druhowie z OSP, znajomi 26-latka, a nawet grupa poszukiwawczo-ratownicza „Redline". Sprawa stała się jeszcze bardziej tajemnicza, kiedy we wtorek, dzień po zgłoszeniu zaginięcia syna zniknęła jego matka - kobieta bez słowa wyszła z domu. Wszczęto poszukiwania również kobiety.

- Funkcjonariusze przy użyciu różnego sprzętu specjalistycznego, w tym pływającego, kamer termowizyjnych, bezzałogowych statków powietrznych przeczesywali okoliczne zbiorniki wodne, sprawdzali łąki, lasy oraz pustostany. W działaniach brał udział policyjny śmigłowiec. Mieliśmy nawet informację, że zaginiony ponoć był widziany na dworcu PKP w Krasnymstawie, ale to się nie potwierdziło - mówi podkom. **Jolanta Babicz**, rzecznik prasowa krasnostawskiej policji.

Do czwartku nie natknięto się na żaden ślad zaginionych. Do wieczora. Wtedy to w jednym z lasów na terenie gminy Kraśniczyn znaleziono ciało poszukiwanego mężczyzny. - Czynności na miejscu wykonano pod nadzorem prokuratora. Na jego polecenie ciało zabezpieczono na sekcję zwłok. Wstępnie nie stwierdzono jednak obrażeń mogących świadczyć o udziale osób trzecich - informuje podkom. Babicz.

W piątek (16 czerwca) nad ranem, odnalazła się matka 26-latka. Kobieta sama wróciła do domu. Śledczy nie ujawniają, co działo się z nią przez te trzy dni.

(kg, fot. Policja Krasnystaw)

Włamywacza zastała w... bokserkach

Niecodzienna sytuacja spotkała 57-latkę z gminy Chełm. Obudzona hałasem, zeszła na dół do kuchni, gdzie zastała włamywacza z nożem, kanapką i w samych bokserkach.

Sytuacja miała miejsce w nocy ze środy na czwartek (14/15 lipca) na terenie gminy Chełm. Gdy domownicy spali, włamywacz wszedł do środka. Sprawca (jak się potem okazało, był to znany im 39-latek, okoliczny mieszkaniec) szarpał za klamkę tak długo, aż drzwi puściły.

- Sprawca zaczął plądrować pomieszczenie kuchenne. Przygotował sobie do wyniesienia robot kuchenny, czajnik elektryczny i ekspres do kawy - informuje kom. **Ewa Czyż**, rzecznik prasowa Komendy Miejskiej Policji w Chełmie.

Najwyraźniej sądził, że nikogo nie ma w domu i poczuł się jak u siebie. Zaparzył sobie kawę i zapalił papierosa. Zdjął też brudne ubrania i zamierzał wziąć kąpiel. Wcześniej jednak postanowił przekąsić coś więcej niż znalezione w szafce mleko w tubce. Właśnie wtedy, gdy stał w kuchni z nożem w ręku i w samych bokserkach, robiąc sobie kanapkę, z góry zeszła właścicielka domu.

Obudzona hałasem 57-latka wstała, by sprawdzić co się dzieje. Oniemiała, widząc roznegliżowanego 39-latka i natychmiast wezwała policję. - Zatrzymany 39-latek był trzeźwy, a resztę nocy spędził w policyjnym areszcie. Następnego dnia usłyszał zarzuty usiłowania kradzieży z włamaniem. Będzie odpowiadał w warunkach recydywy, gdyż był już karany za podobne przestępstwa - dodaje komisarz Czyż.

Mężczyźnie grozi do 15 lat pozbawienia wolności. **(pc)**

Zadźgał macochę, usiłował zabić jej dzieci. Co zamierza teraz?

Morderca na wolności i pozuje z bronią

Trzy lata temu z zimną krwią zamordował swoją macochę i usiłował zabić jej dzieci, a następnie uzbrojony poszedł do ChDK, gdzie było około 500 osób. Nastoletni zabójca jest już na wolności i podobno szykuje „nową masakrę".

„Syn powiedział mi, że W. napisał do jego kolegi przez Internet, że znowu chce dokonać masakry. Kontaktuje się z grupą młodych ludzi, którzy planują wysadzić szkołę lub jakąś placówkę administracji rządowej. Ponoć szuka dostępu do broni czarnoprochowej i kolekcjonerskiej oraz materiałów wybuchowych. Był też w sklepie z bronią, chciał kupić komplet noży myśliwskich. Jest bardzo cięty na Ukraińców, powiedział, że ich nienawidzi (…) To tykająca bomba… Nadal fascynują go morderstwa (…)" - ten pełen niepokojących treści list otrzymała w minionym tygodniu dziennikarka „Nowego Tygodnia".

Łukasz W., 25 stycznia 2020 roku, pod nieobecność ojca zadźgał nożem swoją macochę (39-letnią **Ewelinę W.**) i usiłował zabić jej nastoletnie dzieci z poprzedniego związku (ciężko ranił syna Eweliny, uderzając młotkiem w głowę). Na umierającą w kałuży krwi matkę patrzyła jej 2-letnia córka, przyrodnia siostra nastoletniego zabójcy. W tym czasie uzbrojony w nóż i młotek Łukasz W. poszedł do Chełmskiego Domu Kultury, gdzie premierę spektaklu Teatru Ziemi Chełmskiej oglądało około 500 osób. Ostatecznie uciekł, nie robiąc nikomu krzywdy, a kilkaset metrów dalej zatrzymali go policjanci.

Chciał zabijać jak jego idole

Ustaliliśmy, że Łukasz W. od najmłodszych lat fascynował się przemocą i był uzależniony od brutalnych gier. Podziwiał sprawców masakry w liceum Columbine (podpisywał się pseudonimem jednego ze nich, „Inkvizytor Reb"), kochał się w morderczyni z Rakowisk (słał jej listy do więzienia) i zapowiadał, że sam zrobi „grubą masakrę" w szkole. Nawiązał też kontakt z podobnymi do siebie (policjanci znaleźli korespondencję Łukasza z nastolatkami z praskiego technikum, którzy planowali wysadzić szkołę po feriach zimowych. Dzięki temu udało się zapobiec kolejnej tragedii, zatrzymać młodych warszawiaków i zabezpieczyć ładunki wybuchowe).

Kilka miesięcy przed zbrodnią (jesienią 2019 roku) dyrekcja Szkoły Podstawowej nr 4 w Chełmie o internetowych groźbach poinformowała ojca W., poradnię psychologiczno-pedagogiczną oraz policję. Według ojca Łukasza, to były jedynie żarty, aby zaimponować kolegom. Specjaliści z chełmskiej poradni nie stwierdzili, by chłopak stanowił zagrożenie. Z kolei mundurowi przekazali materiały w sprawie do sądu rodzinnego, ale ten wyznaczył termin posiedzenia dopiero na koniec lutego 2020 roku.

Nad ranem 25 stycznia 2020 r., przed atakiem na Ewelinę W. i jej dzieci, zamieścił na Facebooku wpis: „Pora zabijać, ty szmato pijacka".

Zabójca wyszedł na wolność

Łukaszowi W. brakowało zaledwie kilku miesięcy do ukończenia 15. roku życia. Jako 14-latek odpowiadał więc przed sądem rodzinnym w Chełmie, który z zasady „nie karze, a wychowuje". Biegli stwierdzili, że jest niepoczytalny, a sąd umieścił go w zamkniętym szpitalu psychiatrycznym dla nieletnich. Od tamtej pory był przerzucany po kolejnych oddziałach w kraju, a sąd pozbawił jego ojca praw rodzicielskich.

Ostatecznie W. trafił do Krajowego Ośrodka Psychiatrii Sądowej dla Nieletnich w Garwolinie, a materiały w jego sprawie zostały przekazane do tamtejszego sądu. Choć zgodnie z prawem mógł przebywać w zamknięciu maksymalnie do ukończenia 21 lat, po 3 latach od zabójstwa wyszedł w maju na wolność. Dlaczego?

- Zgodnie z obowiązującymi przepisami Ustawy z dnia 9 czerwca 2022 roku o wspieraniu i resocjalizacji nieletnich, wykonywanie środka leczniczego zakończone zostało w związku z uzyskaniem przez nieletniego pełnoletniości - odpowiada **Grzegorz Zajączkowski**, prezes Sądu Rejonowego w Garwolinie.

Decyzję o umorzeniu postępowania wykonawczego sąd musiał podjąć na podstawie opinii biegłego psychiatry z ośrodka, w którym przebywał sprawca. Jednak na pytania, czy zdaniem lekarzy Łukasz W. odzyskał równowagę psychiczną i może przebywać w środowisku oraz czy sąd wyznaczył mu kuratora, prezes nie odpowiada. - Jawność tych informacji wyłączona jest przepisanymi ustawy - komentuje sędzia.

Postanowienie o zwolnieniu W. sąd w Garwolinie przesłał do chełmskiej jednostki. Sędzia **Leszek Breś**, przewodniczący wydziału rodzinnego Sądu Rejonowego w Chełmie, mówi, że przekazał je również do chełmskiej prokuratury i policji. Aby mieli świadomość, bo miejsce pobytu Łukasza W. jest nieznane.

Bez znajomości akt i wglądu w opinię biegłego nikt nie komentuje sprawy. Jednak zarówno przedstawiciele chełmskiego sądu, jak i tutejszej prokuratury czy komendy policji są zdziwieni tak szybkim wypuszczeniem nastoletniego zabójcy z zamkniętego ośrodka. Nikt też nie pamięta, by kiedykolwiek wcześniej w Chełmie jakiś nastolatek popełnił tak okrutną zbrodnię.

Co planuje teraz?

Z listu od domniemanej matki chłopca, z którym skontaktował się W., wynika, że mieszka on teraz w Warszawie. Faktycznie, zaraz po opuszczeniu zamkniętego zakładu na nowo założył profil na Facebooku jako „Inkvizytor Reb". Treści, które na nim zamieszcza, są co najmniej niepokojące. Łukasz W., który 3 lata temu zadźgał macochę nożem, pozuje do zdjęć z bronią.

O liście sugerującym, że zabójca „znowu chce dokonać masakry" i o fotografiach z bronią poinformowaliśmy Komendę Miejską Policji w Chełmie. Okazało się, że do nich również dotarł w minionym tygodniu list w sprawie Łukasza W. Autor anonimu do chełmskiej policji pisze, że przypadkiem natrafił na jego profil w mediach społecznościowych, a zszokowany zawartymi na nim treściami zaczął szukać informacji o chłopaku. Trafił m.in. na artykuły „Nowego Tygodnia" na temat okrutnej zbrodni na Ewelinie W. Poczucie obowiązku kazało mu zgłosić swoje obawy policji, nim będzie za późno. Sprawą już zajęli się kryminalni z KMP Chełm. Oby tym razem udało się zadziałać we właściwym czasie. **(pc, fot. Facbook)**

Siedem osób w szpitalu. Siedem lat więzienia

Nocą w centrum miasta jedno rozpędzone audi uderzyło w drugie. Siła odrzutu była tak duża, że jeden z pojazdów przejechał przez pasy i chodnik, zatrzymując się na ścianie sklepu jubilerskiego.

O tym wypadku było głośno. Przed godziną 3 w nocy, 14 kwietnia 2019 roku, jadący od strony cmentarza parafialnego kierowca Audi A6 (**Paweł Ż.**) wymusił pierwszeństwo na skrzyżowaniu obok baru „Miś". Auto zderzyło się z drugim pojazdem tej samej marki, a siła uderzenia była tak duża, że jedna z osobówek przeleciała przez przejście dla pieszych i chodnik, po czym „wbiła się" w ścianę pobliskiego budynku. Miejsce zdarzenia wyglądało makabrycznie.

Do szpitala karetki przetransportowały łącznie siedem osób (sprawcę wraz z pasażerem w ciężkim stanie i piątkę młodych ludzi z drugiego pojazdu). Na oddziale poza sprawcą pozostała trójka poszkodowanych.

W wyniku dochodzenia ustalono, że Paweł Ż. ponad dwukrotnie przekroczył dozwoloną prędkość. Przy ograniczeniu do 50 miał na liczniku 107 km/h. Ponadto kierował pod wpływem alkoholu. Śledczy orzekli, że umyślnie naruszył zasady bezpieczeństwa, w wyniku czego doprowadził do wypadku.

Sprawa trafiła na wokandę, a w czerwcu zapadł wyrok. Sąd

uznał 31-letniego Pawła Ż., który notabene odpowiadał w warunkach recydywy, winnym i skazał na 7 lat bezwzględnego więzienia. Nałożył na niego dożywotni zakaz prowadzenia pojazdów mechanicznych oraz obowiązek zapłaty po 10 tys. zł każdemu z trójki pokrzywdzonych, 10 tys. zł na fundusz sprawiedliwości i ponad 9 tys. zł kosztów sądowych. **(pc)**

eprasa.pl 527138f5cc

MEBLE POLSKIE

NOWY ZAKŁAD PRODUKCYJNY
Zamość, ul. Strefowa 10, tel. 84 616 80 60 wew. 220
Zawada, 47 k/Zamościa, tel. 84 616 80 60 wew. 123
www.meblepolskie.com

Dzięki dynamicznemu rozwojowi firmy zatrudnimy:
• szwaczkę • tapicera
• montażystę • klejarza
• magazyniera
• operatora maszyn CNC

Zapewniamy transport pracowników
trasa Krasnystaw - Zamość - Krasnystaw
(dowolny przystanek)

Przyuczamy do zawodu
Zadzwoń, przyjdź, zobacz.
To nic nie kosztuje, możesz tylko zyskać!

Stabilne zatrudnienie na lata!

PROPONUJEMY:
• grupowe ubezpieczenie na życie
• 15% rabatu na produkty zakupione w sklepie firmowym
• 8% nagroda miesięczna do pensji

Wszyscy chętni proszeni są o składanie CV z oznaczeniem stanowiska, na które aplikują, na adres:
kadry@meblepolskie.com

Szynobus już w ten weekend

Atrakcja dla turystów i grzybiarzy

W ostatnią niedzielę czerwca będzie można po raz pierwszy w tym sezonie pojechać z Chełma do Orchówka szynobusem. Niespełna 50-kilometrową trasę pociąg pokona w niecałe 1,5 godziny zatrzymując się po drodze na ośmiu przystankach.

Połączenie kolejowe na linii nr 81 między Chełmem a Orchówkiem (gm. Włodawa) spółka Polregio obsługuje od 11 lat. Szynobus kursuje w każdy weekend wakacji i pokonuje ok. 46-kilometrową trasę dwa razy dziennie w obie strony. Prędkość, z jaką może się poruszać na tej linii to 60 km/h, dlatego ten, kto liczy na szybką podróż powinien wybrać inny środek lokomocji, gdyż cała podróż szynobusem trwa niemal 1,5 godziny. Jest za to bardzo atrakcyjna pod względem widokowo-turystycznym, bo wiedzie przez obszary bardzo słano zaludnione, za to o dużej wartości przyrodniczej. Już na początku trasa przebiega skrajem unikatowego Bagna Serebryskiego. W połowie trasy pasażerowie mają genialny widok na Pagóry Uhruskie, a po minięciu Woli Uhruskiej aż do niemal samego Orchówka tory przebiegają przez Lasy Sobiborskie. I to właśnie one są celem większości pasażerów szynobusu. Bilety będzie można kupić u konduktora. Szynobus jest przystosowany do przewozu rowerów, więc to kolejny ukłon Polregio w stronę turystów.

Utrzymanie linii, nawet w okresie wakacyjnym, jest dla spółki deficytowe, dlatego do funkcjonowania połączenia co roku dokładają wszystkie samorządy leżące na tej trasie, a więc miasto i gmina Chełm, Ruda-Huta, Wola Uhruska oraz miasto i gmina Włodawa. W kosztach partycypuje również województwo lubelskie. Linia będzie czynna do końca sierpnia. **(bm)**

Przybywa osób, które nie płacą za wywóz śmieci

Idą na rekord w tych zaległościach

Po pierwszym kwartale tego roku zaległości chełmian w opłatach za śmieci wyniosły aż 650 tysięcy złotych, a to więcej niż za cały ubiegły rok. - Pewnie jest to związane ze zubożeniem społeczeństwa i podniesioną stawką za gospodarowanie odpadami - mówi Ziemowit Nowosad, dyrektor Departamentu Komunalnego UM Chełm.

Pod koniec grudnia ub.r. chełmscy radni przegłosowali uchwałę podnoszącą od lutego br. wysokość stawek za odbiór i zagospodarowanie odpadów z 10,90 zł do 19 zł od osoby miesięcznie (rodziny wielodzietne, a także mieszkańcy z niskimi dochodami i korzystający z kompostowników mogą skorzystać z ulg). Wcześniej wzrosły też opłaty za odbiór i zagospodarowanie odpadów z nieruchomości niezamieszkałych tj. zakładów pracy, ogrodów działkowych, placówek oświatowych, urzędów, siedzib stowarzyszeń czy instytucji. Urzędnicy tłumaczyli, że chodzi o urealnienie stawek, bo koszt gospodarowania odpadami mocno wzrósł, a miasto i tak do systemu gospodarowania odpadami od lat dopłaca. To ostatnie się nie zmieniło, a na dodatek okazuje się, że przybywa chełmian, którzy nie płacą za śmieci. Jeden z radnych zauważył kwotę zaległości chełmian z tego tytułu i poruszył ten temat na ostatniej komisji rewizyjnej, na której dyskutowano o wykonaniu ubiegłorocznego budżetu.

- Z tytułu nieodprowadzania opłaty za odpady w 2022 roku wydział gospodarki odpadami komunalnymi wystawił 828 upomnień, z czego 628 zostało pokrytych, a na 200 wystawiono tytuły wykonawcze - stwierdził **Ziemowit Nowosad**, dyrektor Departamentu Komunalnego UM Chełm. - Około 70 procent tych należności urząd skarbowy jest w stanie ściągnąć, a w pozostałych przypadkach chodzi o stałych dłużników, którzy nie spłacają swych długów. W tym roku widzimy, że zaległości z tego tytułu będą wyższe. Po pierwszym kwartale tego roku wynoszą one około 650 tysięcy złotych, podczas gdy w ubiegłym roku było to 750 tysięcy złotych. Jest to pewnie związane z podniesieniem opłaty za gospodarowanie odpadami komunalnymi i prawdopodobnie ze zubożeniem społeczeństwa. W związku z podniesieniem stawek za śmieci dopłata, którą urząd musi uiścić do całego systemu zmniejszyła się do 3,1 mln zł. Gdybyśmy chcieli, aby ten system bilansował się, stawka ta musiałaby wynieść 24 zł miesięcznie od osoby. **(mo)**

CHEŁM. Tylko połowa klientów płaci

Wytrzeźwieli, a nie zapłacili

Tylko połowa „klientów" izby wytrzeźwień w Chełmie płaci za swój pobyt w tym miejscu. Zaległości wynoszą 600 tys. zł. - Czy jest szansa na odzyskanie tych należności? - pytał Piotr Krawczuk vel Walczuk na posiedzeniu komisji rewizyjnej.

Izba Wytrzeźwień w Chełmie istnieje od 1975 roku. Jest jedną z najstarszych nieprzerwanie działających instytucji w mieście, bo też nieustannie jest zapotrzebowanie na tego typu usługi. Oficjalnie od lat funkcjonuje ona pod nazwą Ośrodek Pomocy Osobom Uzależnionym, choć potocznie nazywana jest „izbą wytrzeźwień", mimo, że prowadzona jest tu kompleksowa pomoc nie tylko dla uzależnionych chełmian, ale także ich rodzin. Liczba osób „trzeźwiejących" w ośrodku w ostatnich latach rosła: w 2020 r. przybywało w nim łącznie 1298 osób, w 2021 r. - 1362, w 2022 r. - 1400. Tylko połowa „klientów" opłaca swój pobyt w „izbie wytrzeźwień". Ściągalność tych opłat wynosi 53 proc., obecne zaległości w należnościach wynoszą ok. 600 tys. zł, a **Piotr Krawczuk vel Walczuk** na posiedzeniu komisji rewizyjnej zapytał, jakie są szanse na ich wyegzekwowanie.

- Windykacja jest prowadzona, sprawy są przekazywane do komornika i należności, na ile to możliwe, są ściągane - oznajmiła **Monika Zaborek-Turewicz**, dyrektor Departamentu Spraw Obywatelskich UM Chełm. - Jednak część klientów nie jest w stanie spłacać tych należności. Są to osoby, które kilka razy w ciągu roku przebywają w izbie wytrzeźwień. Mam informację od dyrektora ośrodka, że ta ściągalność na poziomie 50-53 proc. i tak jest jedną z wyższych jeśli chodzi o izby wytrzeźwień.

Całkowity koszt pobytu jednej osoby w placówce to ponad 830 zł. Pod koniec ubiegłego roku chełmscy urzędnicy zawnioskowali do radnych o podniesienie stawek za pobyt w izbie wytrzeźwień z 250 zł (ta stawka na mocy uchwały rady miasta obowiązywała od 8 lat) do 340 zł. Urzędnicy tłumaczyli to wzrostem kosztów utrzymania ośrodka, wynikających m.in. ze wzrostu cen prądu, ciepła i najniższego wynagrodzenia. Chełmscy radni przystali na to i podjęli uchwałę podnosząc opłatę za pobyt w OPOU, co według urzędniczych szacunków podniesie przychody ośrodka o ponad 60 tys. zł. **(mo)**

eprasa.pl 527138f5cc

CHEŁM. Jubileusz SP nr 8

Czterdziestka Ósemki

W Szkole Podstawowej nr 8 w Chełmie świętowano 40-lecie istnienia tej placówki. Była uroczysta akademia, mnóstwo gości i życzeń, wmurowanie kapsuły czasu, a także wiele wspomnień i wzruszeń.

Uroczystości jubileuszowe (31 maja) rozpoczęto od mszy świętej w pobliskim kościele pw. Chrystusa Odkupiciela w Chełmie. Następnie był przemarsz do jubilatki - Szkoły Podstawowej nr 8 i symboliczne posadzenie drzew z okazji 40-lecia placówki. Na obchodach jubileuszowych zjawiło się mnóstwo gości - samorządowców z Chełma i regionu, przedstawicieli placówek oświatowych, absolwentów, byłych i obecnych nauczycieli, uczniów i ich rodziców. Były przemówienia, składanie życzeń i wyjątkowa, jubileuszowa akademia z występami artystycznymi młodzieży z „Ósemki". W programie uroczystości było też odsłonięcie tablicy upamiętniającej jubileusz, wmurowanie kapsuły czasu, zwiedzanie szkoły, a także wpisy do księgi pamiątkowej i poczęstunek.

Uroczystość tę poprzedził szereg wydarzeń jubileuszowych organizowanych w ostatnim czasie w SP nr 8. Jednym z nich była akcja sadzenia drzew, obok których znajduje się informacja upamiętniająca obchody 40-lecia szkoły (każde drzewo to jeden rok z historii placówki). Jubileusz był też okazją do zorganizowania m.in. międzynarodowego konkursu plastycznego „Sport to zdrowie", turnieju piłki ręcznej, a także spotkania z pracownikami „Ósemki", którzy w minionych latach tworzyli historię tego miejsca. **(mo)**

Historia Szkoły Podstawowej nr 8 w Chełmie

Początki „Ósemki" sięgają 1982 roku. Wtedy, na mocy decyzji władz miejskich i oświatowych, powołano Szkołę Podstawową nr 8, której siedzibą stał się budynek przy ulicy Połanieckiej 10. W pierwszym roku nauki do „Ósemki" zapisanych było 898 uczniów, którzy uczyli się w 30 oddziałach od klas I do VIII. Oprócz tego funkcjonowały trzy klasy zerowe, a uczęszczało do nich 91 sześciolatków. Z roku na rok rozrastała się kadra nauczycieli i przybywało uczniów. W historii szkoły największa ilość uczniów przypadła na rok 1990/1991 - aż 2367. W nowej szkole, utworzono szkolne koła PCK, SKKT i TPPR, sekcje Szkolnego Klubu Sportowego, drużyny Związku Harcerstwa Polskiego. Ruszyła też Liga Ochrony Przyrody, Spółdzielnia Uczniowska „Jutrzenka" oraz Szkolna Kasa Oszczędności. Zaczęły też funkcjonować koła przedmiotowe. Salę gimnastyczną oddano do użytku w 1986 roku. Początkowo nie było biblioteki, a w małej niepozornej salce, na półce prowizorycznego regału pojawiły się pierwsze książki. Przybywało ich, a w lutym 1983 roku nastąpiła „przeprowadzka" do nowego lokalu biblioteki i czytelni. W drugim roku działalności placówki biblioteka liczyła 3885 książek i 2690 broszur. Obecnie na jej stanie jest blisko 19 tysięcy książek i ok. 6 tysięcy broszur. Doniosłym wydarzeniem było nadanie imienia szkole. W 1989 r. z inicjatywy absolwentów Liceum Pedagogicznego oraz na wniosek dyrektorów chełmskich szkół patronem „Ósemki" został **Bolesław Zygmunt Wirski** - nauczyciel, propagator ruchu olimpijskiego, krzewiciel kultury fizycznej i sportu na Ziemi Chełmskiej. W 2009 r. przy szkole odsłonięto pomnik Ofiar Stalagu 319.

CHEŁM. Ukrócić dewastację i wandalizm. Do tego potrzebny sprawny monitoring

Prezydent tak oburzony, że gotów złamać zasadę

Oburzony aktami dewastacji nowych przystanków, śmietników czy ogrodzeń prezydent Chełma oznajmił, że skłonny jest wyemitować obligacje, aby przyspieszyć powstanie nowego monitoringu miejskiego. Najprawdopodobniej jednak miasto postara się o rządową dotację na ten cel w jesiennym naborze. Obecny monitoring jest przestarzały i nie zdaje egzaminu, co potwierdza najnowsza kontrola.

Zadłużenie miasta zmniejsza się, a w ratuszu bronią się, jak mogą przed emisją obligacji. Ale ostatnio **Jakub Banaszek**, prezydent Chełma w emocjach oświadczył, że gotów jest złamać tę zasadę. To przez obrazy, które zobaczył na nagraniu otrzymanym od jednego z chełmian. Na opublikowanym przez prezydenta miasta filmiku widać starszego pana manipulującego przy naklejce informacyjnej zamieszczonej na nowej wiacie przystankowej. Prezydent Chełma jest oburzony, że w mieście dochodzi do tylu przypadków zniszczeń i dewastacji: „… *Przystanki - niszczone, śmietniki niszczone, nowe elewacje budynków niszczone, nawet ostatnio nowa droga (betonowa część zabezpieczająca skarpę) zniszczona, nowe boiska (ogrodzenie) niszczone, kostka ukradziona, wjazdy do nowych obiektów rozwalone. Kompleksowy monitoring powstanie, ale na to potrzebujemy jeszcze do dwóch, trzech lat. Wartość takiego projektu to około 40 milionów złotych, choć byłbym skłonny złamać swoją zasadę i wziąć na ten cel obligacje, byleby tylko przyśpieszyć zatrzymanie tego, co widzicie Państwo na filmie….*".

W chełmskim ratuszu informują, że co do emisji obligacji w celu sfinansowania nowego monitoringu nie zapadła żadna oficjalna decyzja.

- Miasto zwróciło się między innymi do policji, straży pożarnej itd., a także spółdzielni mieszkaniowych oraz Rad Osiedli z prośbą o wskazanie lokalizacji, w których powinny znaleźć się kamery miejskiego monitoringu - informuje Gabinet Prezydenta Chełma. - Lokalizacje zostały naniesione na mapę, trwa również weryfikacja tych założeń i prace koncepcyjne. Jeżeli chodzi o formalne prace nad dokumentacją - to jeszcze się nie zaczęły. W tym momencie rozważane są także inne możliwe opcje pozyskania dofinansowania także z Polskiego Ładu, podczas jesiennego naboru.

Przypomnijmy, że w ubiegłym roku urzędnicy oznajmili, że szacują koszty nowego monitoringu, bo planują opracowanie niezbędnej dokumentacji technicznej oraz złożenie wniosku o dofinansowanie na ten cel (wtedy był plan, aby dotację na nowy monitoring pozyskać w ramach Funduszy Europejskich dla Lubelskiego na lata 2021-2027). Urzędnicy chcą, aby nowy monitoring obejmował zasięgiem całe miasto i składał się z 500 kamer. Obecnie w Chełmie jest tylko 39 kamer rozmieszczonych w newralgicznych miejscach, z czego 8 nie działa, a kolejne 8 to nowe kamery zamontowane w ubiegłym roku w rewitalizowanym parku miejskim. W najnowszym protokole z przeprowadzonej przez radnych komisji rewizyjnej w maju br. kontroli funkcjonowania miejskiego monitoringu czytamy, że system ten jest oparty na łączności radiowej, która jest awaryjna i podatna na działanie warunków atmosferycznych. We wnioskach z kontroli radni napisali, że brak części zamiennych, mało punktów kamerowych, powolny system, słaba jakość obrazu, niewystarczające oświetlenie i brak oprogramowania analitycznego powodują niewydolność obecnego monitoringu miejskiego. Jedynym rozwiązaniem, które zdaniem radnych poprawi funkcjonowanie systemu jest „jak najszybsze wprowadzenie planowanych przez ratusz działań, mających na celu stworzenie od podstaw nowego systemu opartego na sieci światłowodowej i dostosowanego do potrzeb nowoczesnego i bezpiecznego miasta". **(mo)**

CHEŁM

Kształcenie i start zawodowy w oparciu o doświadczenie kopalni

Bogdanka partnerem ZSEiT

(12 czerwca) Lubelski Węgiel „BOGDANKA" S.A oraz Zespół Szkół Energetycznych i Transportowych im. ks. Stanisława Staszica w Chełmie podpisały list intencyjny w sprawie nawiązania i zacieśnienia współpracy.

Dzięki podpisanym dokumentom wyłonieni absolwenci Zespołu Szkół Energetycznych i Transportowych otrzymają „Przepustkę do pracy w Bogdance". Projekt uatrakcyjni również ofertę edukacyjną w branży mechatronicznej, elektrycznej, mechanicznej. Uczniowie po spełnieniu wymaganych kryteriów będą mieli także możliwość otrzymania stypendium naukowego fundowanego przez LW Bogdanka.

Zgodnie z postanowieniami listu intencyjnego strony będą wspólnie działać na rzecz promocji kształcenia zawodowego, budowania świadomości w zakresie korzyści płynących ze zdobycia takiego rodzaju wykształcenia oraz kreowania pozytywnego wizerunku zawodów technicznych.

LW Bogdanka reprezentowali: **Kasjan Wyligała** - prezes Zarządu Lubelskiego Węgla „Bogdanka" S.A, **Dariusz Dumkiewicz** - zastępca prezesa Zarządu ds. Handlu i Inwestycji, Urząd Miasta Chełm - zastępca prezydenta **Dorota Cieślik**, Zespół Szkół Energetycznych i Transportowych - dyrektor **Dorota Bekasiewicz**. **(mał)**

OKSZÓW. Furtka do nauki szeroko otwarta

Wywalczyli indeksy na olimpiadzie

Dzięki wysokim miejscom w olimpiadzie uczniowie Zespołu Szkół Centrum Kształcenia Rolniczego z Okszowa wywalczyli indeksy na dowolne uczelnie rolnicze w kraju. Gratulacje!

Trzech uczniów okszowskiego „rolniczaka" brało udział w finale centralnej Olimpiady wiedzy i umiejętności rolniczych, która odbyła się 27-28 maja na Uniwersytecie Warmińsko-Mazurskim Olsztynie. **Paweł Woch** - tegoroczny maturzysta technikum mechanizacji rolnictwa i agrotroniki zajął IV miejsce i uzyskał tytuł laureata. **Ewa Ryl** - również maturzystka na kierunku technik weterynarii oraz **Paweł Zając** - uczeń IV klasy technikum weterynaryjnego uzyskali tytuły finalistów. Dzięki tak świetnym wynikom uczniowie wywalczyli indeksy na dowolne uczelnie rolnicze w kraju. Do olimpiady przygotowali ich nauczyciele - **Marzena Tomaszewska** i **Mateusz Zarzycki**. Rodzice, wychowawcy i szkoła mają powody do dumy. **(bf, fot. ZSCKR)**

eprasa.pl 527138f5cc

CHEŁM. Wniosek o udzielenie absolutorium dla prezydenta Chełma

Stabilnie, choć dynamicznie

Tylko czterech spośród ośmiu radnych komisji rewizyjnej uczestniczyło w ostatnim posiedzeniu. Jednomyślnie zawnioskowali oni do Rady Miasta Chełm o udzielenie absolutorium prezydentowi Chełma. - Sytuacja finansowa miasta jest stabilna, ale świat jest dynamiczny i chociażby podwyżka minimalnego wynagrodzenia może tą stabilnością zachwiać - zauważa radny Piotr Krawczuk vel Walczuk.

Najważniejszą sesję w roku - absolutoryjną - poprzedza posiedzenie komisji rewizyjnej w pierwszej kolejności. Radni zebrali się, aby rozpatrzyć m.in. sprawozdanie finansowe za 2022, sprawozdanie z wykonania budżetu miasta za 2022 r. wraz z opinią Regionalnej Izby Obrachunkowej, informację o stanie mienia komunalnego oraz by podjąć uchwałę w sprawie wniosku o udzielenie absolutorium prezydentowi Chełma. **Marzena Guzowska**, skarbnik Chełma, szczegółowo omówiła sprawozdania i tylko **Piotr Krawczuk vel Walczuk** (Klub Radnych „Chełmianie"), przewodniczący komisji rewizyjnej miał pytania - i to całkiem sporo. Na początek wyraził swoją opinię odnośnie wykonania ubiegłorocznego budżetu.

- Zmniejszono zadłużenie, wypracowano nadwyżkę, co świadczy o stabilnej sytuacji finansowej miasta, ale świat jest dynamiczny i chociażby podwyżka minimalnego wynagrodzenia może tą stabilnością zachwiać - stwierdził radny P. Krawczuk-Vel-Walczuk. - Obawiam się, że po stronie dochodów bieżących w przyszłych latach może nam zabraknąć. Za plus uznać trzeba dwadzieścia dziewięć projektów prowadzonych ze środków pochodzących z Unii Europejskiej. Trzeba też pochwalić skuteczność straży miejskiej, bo rosną wpływy z tytułu mandatów, grzywien i innych kar.

Następnie radny P. Krawczuk vel Walczuk zgłosił szereg pytań dotyczących m.in. budżetu obywatelskiego, zaległości chełmian w opłatach za wywóz śmieci oraz za pobyt w izbie wytrzeźwień. Odpowiedzi udzielała skarbnik Guzowska z pomocą dyrektorów poszczególnych departamentów ratusza. P. Krawczuk vel Walczuk był jedynym radnym, który wyraził swoją opinię w kwestii wykonania ubiegłorocznego budżetu i zgłosił zapytania. Być może byłoby ich więcej, ale na posiedzeniu nieobecnych było aż czterech radnych komisji rewizyjnej (**Piotr Jabłoński**, **Tomasz Kazimierczak**, **Agnieszka Ostrowska**, **Edyta Rożek**). Ostatecznie za pozytywnym zaopiniowaniem sprawozdań i informacji o stanie mienia komunalnego głosowało trzech radnych (**Adam Kister**, P. Krawczuk vel Walczuk, **Joanna Lis**), a od głosu w tej sprawie wstrzymała się radna **Agata Fisz**. Z kolei uchwała, w której komisja rewizyjna wystąpiła do rady miasta o udzielenie absolutorium prezydentowi Chełma przeszła już jednogłośnie, tj. czterema głosami „za".

Przypomnijmy, że inspektorzy RIO pozytywnie zaopiniowali sprawozdanie z wykonania budżetu miasta za 2022 r. W ubiegłym roku dochody wykonano w 96 proc., a wydatki w 91 proc. (czyli zgodnie z przepisami - wykonane wydatki bieżące nie były wyższe niż wykonane dochody bieżące). RIO nie stwierdziło przypadków przekroczenia planu wydatków, a tym samym naruszenia dyscypliny finansów publicznych. Rok 2022 zamknął się nadwyżką operacyjną w kwocie 15 321 160,50 zł i była ona niższa w stosunku do roku 2021 o kwotę 15 829 399,78 zł. Zadłużenie miasta Chełm na koniec 2022 r. wyniosło 150 500 000 zł. Ubiegłoroczne dochody bieżące zrealizowano w kwocie 427 929 479,66 zł, a wydatki bieżące w kwocie 412 608 319,16 zł. **(mo)**

Kotlety z dzika zrobiły furorę

Bitwa na smaki

Jedenaście kół gospodyń wiejskich z powiatu chełmskiego uczestniczyło w konkursie „Bitwa Regionów" organizowanym podczas „Pikniku z Produktem Polskim" nad zalewem „Maczuły" w Horodysku (gmina Leśniowice). Pierwsze miejsce i główną nagrodę wywalczyło KGW „Na dolince" z Kumowa Majoraczkiego (gmina Leśniowice). Jury doceniło je za kotlety z dzika z kaszą gryczaną i sosem grzybowym. Drugie miejsce zajęło KGW w Leszczanach (gmina Żmudź), a trzecie miejsce KGW Leśniczanki (gmina Leśniowice) za prażuchę-chłopski garnek. Imprezę połączono z piknikiem rodzinnym oraz piknikiem ekologicznym i w efekcie tego dnia nad „Maczułami" było mnóstwo atrakcji dla całych rodzin. Były występy artystyczne, gry, zabawy i animacje dla dzieci, a także otwarcie przyrodniczej ścieżki edukacyjnej zrealizowanej w ramach projektu ,,Człowiek i Przyroda – edukacja ekologiczna w gminie Leśniowice". **(opr. mo)**

Poseł Koalicji Obywatelskiej Krzysztof Grabczuk:

Wygramy wybory i wprowadzimy normalność!

Poseł Koalicji Obywatelskiej Krzysztof Grabczuk po raz kolejny wytknął rządzącym blokowanie pieniędzy z Unii Europejskiej, na czym tracą wszyscy Polacy. W sejmie mówił o zagrożonym bezpieczeństwie zdrowotnym Polaków i wziął w obronę pracowników socjalnych, którzy dostają głodowe wynagrodzenia.

- W swoich wystąpieniach w sejmie bardzo często zwraca pan uwagę na blokowanie przez rząd Prawa i Sprawiedliwości funduszy europejskich. Dlaczego to takie ważne? - pytamy posła **Krzysztofa Grabczuka**.

- Wszyscy widzimy, że wielu rodzinom w Polsce żyje się bardzo ciężko. Coraz trudniej jest im związać koniec z końcem, a postawa partii rządzącej nie napawa optymizmem na przyszłość. Wielu Polaków doskonale zdaje sobie sprawę z tego, że środki europejskie dałyby nowy impuls gospodarce. Wszyscy skorzystaliby na tym, ale niestety PiS nic nie robi w kierunku, żeby te fundusze zostały odblokowane. Wewnętrzna wojna między premierem Mateuszem Morawieckim a ministrem sprawiedliwości Zbigniewem Ziobro, powiedzmy to wprost, pozbawia nasz kraj miliardów na inwestycje! Polacy już nawet zapominają, że każdego dnia płacimy 500 tys. euro kary za nieprzestrzeganie prawa, co jest niedopuszczalne.

- Wszyscy na tym tracimy, cierpią też przedsiębiorcy…

- Dokładnie, bo z jednej strony mamy brak funduszy europejskich, a z drugiej drastyczne podwyżki np. za energię elektryczną, niekiedy sięgające nawet 1000 procent, czy nowy wręcz abstrakcyjny podatek w postaci składki zdrowotnej od uzyskanego dochodu. Rozwojowi przedsiębiorczości nie pomagają też ciągle zmieniające się przepisy prawa, które sprawiły, że wiele osób musiało zawiesić lub zlikwidować działalność gospodarczą.

- Na ostatnim posiedzeniu sejmu zwrócił pan uwagę na bardzo ważny temat, mianowicie bezpieczeństwo zdrowotne Polaków.

- Tak, ale wskazywałem bardziej na jego brak. Oto przykłady. Gdy idziemy na tzw. SOR, na jakąkolwiek poradę bardzo często musimy czekać po kilka godzin i nikt w tym czasie nie zainteresuje się stanem pacjenta. Kolejki do lekarzy specjalistów są wielomiesięczne, a w niektórych przypadkach nawet kilkuletnie! Są oddziały w szpitalach, gdzie na jednego lekarza przypada aż 50 pacjentów. Trudno więc mówić, że polski rząd dba o bezpieczeństwo zdrowotne obywateli. Coraz więcej Polaków nie ma wyjścia i leczy się prywatnie, jednak nie wszystkich na to stać. Za to natomiast wszyscy płacimy ogromne pieniądze, chociażby na tzw. składki zdrowotne.

- Na ostatnim posiedzeniu w sejmie wziął pan w obronę również pracowników socjalnych.

- Pomagam i staję w jednym szeregu ze wszystkimi, którzy są w trudnej sytuacji, bo tak postrzegam mój mandat poselski. Pracownicy socjalni wykonują wyjątkowo trudną pracę. Mimo że posiadają wyższe wykształcenie, otrzymują płacę najniższą z możliwych. Takie właśnie wynagrodzenie pobiera 80 proc. załogi chełmskiego MOPR. Ci ludzie zasługują na godne zarobki! Podobnie jest w domach pomocy społecznej, gdzie pracownicy dostają głodowe pensje, a wykonują niezwykle ciężką i odpowiedzialną pracę. To musi się zmienić i zmieni się, gdy przejmiemy rządy w kraju!

- Czy w takim razie wyjątkowo udany marsz 4 czerwca w Warszawie, pana zdaniem, przybliża Koalicję Obywatelską do wygranej w jesiennych wyborach parlamentarnych?

- Mam nadzieję, że tak. Ludzie różnych opcji politycznych i z różnych środowisk mają już dość rządów PiS, drożyzny, inflacji i braku perspektyw. Mogę zapewnić, że gdy tylko wygramy wybory, do Polaków trafią miliardy z Unii Europejskiej. Obniżymy też ceny energii elektrycznej, gazu i paliw. Powstrzymamy także niezwykle kontrowersyjną inwestycję, budowę Centralnego Portu Komunikacyjnego, którą rząd PiS chce realizować na ludzkiej krzywdzie, o czym dziś doskonale przekonuje się wielu mieszkańców naszego regionu. Przede wszystkim wprowadzimy normalność! **(der)**

artykuł promocyjny

CHEŁM. Koncepcja spodoba się?

Muzeum, hotel i kawiarnia w dawnej składnicy wojskowej

W kompleksie po dawnej składnicy wojskowej przy ul. Hrubieszowskiej 102 powstać ma muzeum, hotel, kawiarnia, alejki spacerowe, plac defilad. Miasto finiszuje z formalnościami i wkrótce wystąpi do ministerstwa kultury o współrealizowanie tej ogromnej inwestycji. Jej koncepcję przestawić ma niedługo prezydent Chełma.

Na ostatniej sesji chełmscy radni bez głosu sprzeciwu przyjęli uchwałę w sprawie powołania samorządowej instytucji kultury pod nazwą Muzeum Pamięci Ofiar Rzezi Wołyńskiej oraz Centrum Prawdy i Pojednania im. Prezydenta Lecha Kaczyńskiego. Przedmiotem działalności muzeum będzie gromadzenie, przechowywanie, konserwacja i udostępnianie zbiorów w zakresie upamiętnienia wydarzeń związanych z Rzezią Wołyńską oraz upowszechnianie wiedzy o tych wydarzeniach. Siedzibą instytucji będzie budynek przy ul. Hrubieszowskiej 102 oraz przynależne do niego działki przy ulicy Hrubieszowskiej 102 i przy ulicy Ks. Ignacego Skorupki. Nowa instytucja ma powstać do 2027 r. **Jakub Banaszek**, prezydent Chełma, zapowiedział, że wkrótce, tj. w 80. rocznicę Rzezi Wołyńskiej przedstawi koncepcję planowanego Centrum Prawdy i Pojednania. Zanim to nastąpi Gabinet Prezydenta Chełma zdradza, że w kompleksie budynków przy Hrubieszowskiej 102, gdzie kiedyś istniały carskie koszary, a potem składnica wojskowa, planowane są m.in.: budynek administracyjny, muzeum dziedzictwa narodowego, centrum konferencyjno-szkoleniowe, muzeum tradycyjne, strefa letnich wystaw plenerowych i koncertów, muzeum multimedialne, kawiarnia pod wieżą (wieżą ciśnień), warsztaty dla najmłodszych, muzeum „Wołyń 1943", alejki spacerowe, hotel z zapleczem, strefa uroczystości plenerowych i plac defilad. Wszystko to pochłonie wiele milionów złotych, ale to przedsięwzięcie o charakterze ogólnopolskim, wpisane w ministerstwie kultury na listę projektów do realizacji. Miasto wkrótce wystąpi do ministerstwa o współfinansowanie i współrealizowanie tej inwestycji. Po stronie ratusza był zakup nieruchomości przy ul. Hrubieszowskiej 102 (miasto otrzymało na to dotację, a 980 tys. zł było wkładem własnym), gdzie trwają teraz prace inwentaryzacyjne, a także dokumentacja techniczna.

- Prace inwentaryzacyjne są prowadzone pod kątem PFU (program funkcjonalno-użytkowy - przyp. red.), które jest już powoli finalizowane - informuje Gabinet Prezydenta Chełma. - Jego opracowanie posłuży pod przygotowanie m.in. wizualizacji obiektu, która zostanie zaprezentowana na przestrzeni kilku tygodni. Stanowisko miasta do Ministerstwa jest w fazie przygotowania. **(mo)**

eprasa.pl 527138f5cc

GMINA CHEŁM. Wyławiają martwe ptaki

Trwa zbieranie martwego ptactwa z rejonu zbiornika w Stańkowie. - Sytuacja jest dynamiczna - mówi inspekcja weterynaryjna.

- Sytuacja ani nie napawa optymizmem, ani pesymizmem. Na ten moment choroba nie rozwija się, jednak sytuacja jest dynamiczna - mówi lek. wet. Arnold Sawicki, zastępca powiatowego lekarza weterynarii w Chełmie.

Opanowaniu ptasiej grypy nie sprzyja z pewnością aktualna pogoda, bo wirus - jak każdy inny - dłużej utrzymuje się w niższych temperaturach.

W środę (14 czerwca) pojawiło się rozporządzenie Powiatowego Lekarza Weterynarii W Chełmie, zgodnie z którym Stańków, Horodyszcze, Okszów oraz część miasta (ograniczona od wschodu ulicą Okszowską, od południa drogą krajową nr 12, a od zachodu drogą wojewódzką nr 812) należą do strefy objętej zakażeniem wysoce zjadliwej grypy ptaków.

Na terenie strefy obowiązuje m.in. bezwzględny nakaz trzymania drobiu lub innych ptaków w odosobnieniu, by ograniczyć kontakt z dzikim ptactwem, które może przenosić wirusa H5N1. Odpowiednio zabezpieczona ma być też pasza i woda, a po kontakcie z drobiem osoby wchodzące lub wychodzące z gospodarstwa powinny odkażać ręce i obuwie oraz skorzystać z mat dezynfekcyjnych, wyłożonych przed wejściem do budynku inwentarskiego.

- Nie panikujmy, gdy zobaczymy jednego martwego gołębia na ulicy. Takie sytuacje się zdarzają - apeluje inspekcja weterynaryjna. **(pc)**

CHEŁMSKIE. Oponentów starosty przybywa

Spotkania G9 jak konwenty wójtów

Zgodnie z zapowiedziami członkowie grupy G9 spotykają się , żeby rozmawiać o problemach samorządów i planach na najbliższe wybory. Ostatnie spotkanie burmistrzów, wójtów i radnych odbyło się przed tygodniem w Siedliszczu. Grupa rozrasta się.

Grupa G9 powstała jako alternatywa dla PSL, któremu w 2010 roku odebrała władzę w powiecie chełmskim. Tworzyli ją wójtowie dziewięciu chełmskich gmin i radni powiatu. Przez pierwszą kadencję grupa rządziła samodzielnie, w kolejnej w koalicji z PSL, kierowanym przez starostę **Piotra Deniszczuka**. W obecnej kadencji jest w opozycji do niego i sposobu, w jaki zarządza powiatem.

Grupa sukcesywnie spotyka się i, jak pisaliśmy, stale się powiększa, bo niezadowolonych z tego, co dzieje się w powiecie, nie brakuje. Ostatnie spotkanie odbyło się przed tygodniem w Siedliszczu.

- Przyjęliśmy zasadę, żeby przynajmniej raz w miesiącu spotkać się i porozmawiać o bieżących spawach - mówi **Hieronim Zonik**, burmistrz Siedliszcza. - Wymieniamy się poglądami, rozmawiamy o inwestycjach i planach, możliwościach pozyskiwania pieniędzy. Każdy ma jakieś doświadczenia, którymi się dzieli. Podpowiadamy sobie rozwiązania. Radni z powiatu, którzy także uczestniczą w tych spotkaniach, widzą, jak można współpracować. Nie tak, jak jest w starostwie, w którym fochy starosty decydują o tym, co i gdzie będzie robione.

Spotkania wójtów z G9 i omawiane tam sprawy przypominają konwenty, które kiedyś organizowane były przez powiat. Starosta odszedł od tej tradycji. A dzisiaj raczej nie udałoby mu się już zwołać takiego spotkania. Zresztą ciężko mu nawet o frekwencję na zarządzie we własnym PSL.

Przy okazji spotkania w Siedliszczu pojawił się oczywiście temat wyborów samorządowych. - Rozmawialiśmy o listach. Mamy ciekawe osoby. Niektóre mogą być sporym zaskoczeniem, ale na razie nie będziemy zdradzać nazwisk - mówi H. Zonik. **(bf)**

GMINA LEŚNIOWICE. Takie „katastrofy”

O sikaniu byle gdzie i apokaliptycznej wizji kraju

- Jest prośba o postawienie toytoya w centrum Leśniowic, bo widzę z okna, gdzie ludzie się załatwiają i to jest katastrofa - oznajmiła radna Barbara Jamróz na sesji Rady Gminy Leśniowice. Na posiedzeniu dyskutowano jeszcze o petycji dotyczącej katastrofalnej wizji połączenia Polski z Ukrainą, a swoimi pytaniami zaskoczył też radny Jerzy Korpul.

Na ostatniej sesji radni gminy Leśniowice rozpatrywali petycję „o przystąpieniu do Sojuszu Pokojowego i o potwierdzenie sprzeciwu na połączenie Polski i Ukrainy w jedno państwo”. Nadawcą jest mieszkanka miejscowości Skawina, określająca się „prezydentem elektorskim RP”. W treści petycji czytamy o tym, jakoby politycy szli w „niebezpiecznym kierunku połączenia Polski i Ukrainy w jedno państwo”, o „wprowadzaniu tylnymi drzwiami dwujęzyczności na terenie urzędów gminnych w Polsce” i o dążeniu do tego, aby ten katastroficzny plan się posypał: „…Bo jeśli się zrealizuje, to Polska przestanie istnieć a Polacy zostaną pozbawieni wolności, własności i zostaną wymordowani…”. Kilku leśniowickich radnych pytało wprost, komu przychodzą do głowy takie pomysły. Radna **Monika Mazur** oznajmiła jednak, że może to budzić obawy.

- O tym głośno się nie mówi, ale, jak rozmawiam z ludźmi, to jednak ten temat budzi pewne obawy - stwierdziła radna Mazur. - Nie chcę wyjść na jakiegoś ksenofoba, ale był czas, że dzieliliśmy jedno terytorium i wiemy, jaki był wynik.

Co ciekawe, ks. **Jacenty Sołtys**, wiceprzewodniczący Rady Gminy Leśniowice, dał się wciągnąć w dyskusję na ten temat i zaczął m.in. rozprawiać o historii.

- Dla Ukraińców byłoby korzystniej połączyć się z Polską, ale pociąga to za sobą konsekwencje, bo zostalibyśmy wciągnięci w wojnę, gdyby do tego doszło, a Rosja traktowałaby nas jak Ukraińców - oznajmił ks. J. Sołtys. - To niebezpieczne, aby w ogóle teraz myśleć o takim połączeniu.

Ks. J. Sołtys zaczął już wspominać o powstaniu Chmielnickiego, gdy **Joanna Jabłońska**, wójt gminy Leśniowice oświadczyła, co myśli o petycji.

- O czym my w ogóle mówimy? - zapytała wójt Jabłońska. - Myślę, że to jakiś fake news, mający na celu zamieszanie w społeczeństwie. Nikt w ogóle nie myśli nad takimi działaniami, a my musimy po prostu odpowiedzieć na tę petycję.

Jacek Stańkowski, sekretarz gminy Leśniowice potwierdził, że do petycji trzeba się odnieść, bo tego wymagają przepisy, a jej celem było właśnie wzniecenie obaw i dyskusji, nie mających pokrycia w rzeczywistości.

- I nie będzie to miało pokrycia w rzeczywistości, bo rozmawiamy o tak abstrakcyjnej sytuacji, że nie wiem, w czyjej głowie to mogło się zrodzić - mówił rozgoryczony sekretarz Stańkowski. - Chodzi o to, abyście nabrali wątpliwości i rozmawiali z mieszkańcami, że coś takiego do urzędu wpłynęło. A tu nie ma o czym dyskutować.

Radny **Stefan Prokop** zawołał w końcu: „Ludzie! Toż to nie podlega dyskusji!”. Radni większością głosów postanowili nie uwzględniać petycji. Od głosu w tej sprawie wstrzymała się tylko radna Mazur.

Radna o kolejnej „katastrofie”, czyli sikaniu na przystanku

- Parę osób zwracało się, aby postawić w centrum Leśniowic toaletę, bo już niejedna katastrofa przez to była - stwierdziła radna **Barbara Jamróz**. - Przyjeżdżają ludzie z terenu, czekają na przystanku, a ja z okna widzę, gdzie się załatwiają.

Wójt Jabłońska oznajmiła, że każdy może przyjść i skorzystać z WC w pobliskim urzędzie gminy, skąd „nikt nikogo nie wygania”. Według niej ustawienie toy-toya i jego późniejsza obsługa byłyby dla gminy tylko kolejnym wydatkiem.

Trzy pytania radnego Korpula

Swoimi trzema pytaniami zaskoczył też wielu radny **Jerzy Korpul**. Najpierw zapytał, dlaczego podczas zebrania twórców ludowych w Domu Spotkań „Na pograniczu kultur” w Kumowie Plebańskim wyłączono światło i wyproszono gości, którzy spotkanie mieli przez to dokończyć pod altanką. Dokonać tego miała - jak „słyszał” radny Korpul - radna **Jolanta Harmata**. Była ona jednak tak zdziwiona tą wypowiedzią, że zapytała tylko: „Co takiego?” i pozwoliła zabrać głos w tej sprawie wójt Jabłońskiej. Gospodarz gminy Leśniowice zapewniła, że sytuacja wcale nie wyglądała tak, jak przestawił to radny Korpul i że wyjaśniała to z urzędnikami. Tłumaczyła, że chodziło o spotkanie twórców ludowych z Krasnegostawu, a osoba, które je zainicjowała, chciała podjąć współpracę, a konkretnie wystąpiła o pieniądze na organizację wydarzenia nie dla mieszkańców, ale „zamkniętego”, tj. wyłącznie dla twórców ludowych, z których tylko jeden był z gminy Leśniowice. Na pytanie radnego Korpula o rehabilitanta, który miał wynająć pomieszczenia w „Domu spotkań na pograniczu kultur” wójt Jabłońska odpowiedziała, że nie zrezygnował on z tego, ale wciąż się zastanawia nad podjęciem tych działań. Radny Korpul wywołał jeszcze temat przebudowy drogi powiatowej Kasiłan - Sielec - Kumów Majoracki (starostwu wystarczy pieniędzy na przebudowę tylko połowy tej drogi i ma to być odcinek Sielec - Kumów, podczas gdy leśniowiccy urzędnicy, radni i mieszkańcy uważają, że w pierwszej kolejności należy przebudować odcinek Sielec-Kasiłan). J. Korpul pytał, dlaczego nie powiadomiono go o spotkaniu z wicestarostą w sprawie tej inwestycji. Wójt Jabłońska odpowiedziała, że nie ona organizowała to spotkanie, a jedynie je umawiała. Inni radni byli zdania, że kto chciał, to mógł na spotkanie pojechać (jedną z uczestniczek była radna Mazur).

- Ja nie zostałem o tym powiadomiony, a też chciałem pojechać, ale umawiam się ze starostą i pojadę do niego w tej sprawie - zapowiedział radny Korpul. - Zapytam starosty, dlaczego robi się część szosy z tej, a nie z tamtej strony i komu się w ten sposób robi na złość. **(mo)**

RUDA-HUTA. Nie ma czym dojechać

Odcięta Gotówka

Mieszkańcy miejscowości Gotówka w gminie Ruda-Huta skarżą się na brak połączeń autobusowych do Chełma i pobliskich Nowin. Ci, którzy mają samochody, radzą sobie, ci niezmotoryzowania skazani są na łaskę sąsiadów i rowery. O pochylenie się nad tym problemem prosił na ostatniej sesji rady gminy radny Antoni Zieliński.

Rozpoczynając swoje wystąpienie radny **Antoni Zieliński** stwierdził, że ma żal do wójta o to, iż w swoim sprawozdaniu z działalności nie odniósł się do dość ważnych spraw, które na ostatnim zebraniu wiejskim sygnalizowali mu mieszkańcy Gotówki. Jeden z bardziej palących problemów to właśnie brak połączeń autobusowych do Chełma.

- Mieszkańcy bardzo prosili, aby wójt porozmawiał z przewoźnikiem, bo w tej chwili wieś Gotówka, jako jedna z niewielu, nie ma żadnego autobusu. Policzyłem, że ponad 50 procent mieszkańców nie ma samochodów i aby dostać się do Chełma, muszą albo prosić rodzinę czy sąsiadów o podwózkę, albo iść na autobus do Srebrzyszcz albo do Leśniczówki. Jesteśmy też odcięci od strony Nowin, bo nie można przejść tam ścieżką. Uprzejmie proszę, aby ją odkrzaczyć z naszej strony i dogadać się w tej sprawie z gminą Chełm, bo tam obecnie nawet nie da się rowerem przejechać. To dla nas bardzo ważna sprawa - apelował radny.

Odpowiadając radnemu, wójt gminy Ruda-Huta **Kazimierz Smal** zapewniał, że nie zapomniał o postulatach zgłaszanych na zebraniu w Gotówce.

- Jeśli chodzi o połączenie do Nowin, prowadziłem i dalej będę prowadził rozmowy z gminą Chełm. Powinna być tam możliwość przejścia pieszo lub przejechania rowerem - mówił wójt.

Dodał również, że będzie rozmawiał z przewoźnikami, ale ostateczna decyzja w sprawie kursów i tras zależy od tego, czy dany kurs będzie dla nich opłacalny. Wójt wspomniał, że jakiś czas temu pojawił się nowy przewoźnik, który sondował zainteresowanie obsługą miejscowości na południe od Rudy-Huty, czyli m.in. Gotówki, Karolinowa, Żalina, ale ostatecznie nie zdecydował się na uruchomienie kursów. **(w)**

GMINA ŻMUDŹ

Urząd po liftingu

Remont Urzędu Gminy Żmudź zakończony. Jego wnętrze wygląda o niebo lepiej niż poprzednio. Roboty miały jednak na celu przede wszystkim dostosowanie pomieszczeń do potrzeb osób niepełnosprawnych.

Nowoczesne rozwiązania, które wprowadzano w żmudzkim urzędzie, na razie mają nieliczne samorządy. Zrealizowano je w ramach projektu pod nazwą „Dostępny samorząd - poprawa dostępności usług publicznych świadczonych przez gminę - roboty adaptacyjne w celu spełnienia wymagań Raportu z badań dostępności budynku UG Żmudź”. Gmina Żmudź otrzymała na realizację tego przedsięwzięcia dotację z Państwowego Funduszu Rehabilitacji Osób Niepełnosprawnych. Wykonawcą robót była chełmska firma „PARTNER” (jej oferta opiewała na 133 114,99 zł). Mimo trwających w ostatnich miesiącach w żmudzkim urzędzie prac petenci mogli załatwiać formalności, choć wiązało się to z pewnymi uciążliwościami.

Modernizacja urzędu miała na celu dostosowanie go do potrzeb i ułatwienie przemieszczania się osobom ze szczególnymi potrzebami tj. niepełnosprawnym, seniorom. Prace obejmowały m.in. dostosowanie toalet, wymianę instalacji elektrycznej i wymianę drzwi. Z myślą o osobach niedowidzących wydzielono kolorystyczne „ciągi komunikacyjne” na korytarzach urzędu, a dojście do sekretariatu wyróżniono zmienną fakturą w terakocie oraz wizualnym kontrastem. Powstały też udogodnienia dla osób niedosłyszących. Przed urzędem przybyło dodatkowych miejsc parkingowych. **(mo)**

eprasa.pl 527138f5cc

Zapraszamy

CEMEX

24 czerwca 2023

godz. 14.00 - 21.30

Zaczynamy Lato z Cemex

Dzień Otwarty Cementowni CHEŁM

Spotkajmy się przed bramą główną wjazdową i biurowcem głównym Cementowni CHEŁM

Muzyka

ZESPÓŁ MUZYCZNY

LESZCZE

Orkiestra Dęta Cementowni Chełm • MDK CHDK • Kumowianki z Kumowa • „I to i owo" z Żółtaniec • Cuda Wianki z Dorohuska • Bokoryna z Rudy Huty • Kapela Ziemi Chełmskiej z Chełma

Atrakcje

Zabawa

...i wiele innych!

Zadbaj o zdrowie

- profilaktyczne badania stanu zdrowia
- konsultacje z dietetykiem, fizjoterapeutą, trenerem osobistym
- warsztaty zdrowego gotowania i degustacja
- owocowy Rower Blender - Bike

Stawiamy na BHP

- warsztaty udzielania pierwszej pomocy
- symulator dachowania, zderzenia, ekojazda
- prezentacja cementowozu, radiowozu policyjnego, strażackiego

Dla najmłodszych...

- warsztaty wykonywania piniat
- pokazy i warsztaty tańca meksykańskiego
- zajęcia z animatorami
- warsztaty ogrodniczo - rękodzielnicze
- gry z nagrodami
- dmuchańce

Zielone atrakcje

- oferta produktowa firmy Cemex, w tym niskoemisyjne cementy Vertua®
- pokaz żywych owadów i pajęczaków
- wiedza o pustułkach
- warsztaty tworzenia gadżetów z odpadów
- warsztaty nt. recyklingu, paliw alternatywnych i gospodarki obiegu zamkniętego
- warsztaty produktów pszczelich

DODATKOWE INFORMACJE

Zapewnione kursy autobusowe na imprezę i po zakończeniu imprezy.

Zwiedzanie cementowni w godzinach: 15:00, 16:00, 17:00 i 18:00.

Zapisy w dniu imprezy przy wejściu w punkcie informacyjnym. Liczba miejsc ograniczona.

Na wejściu każdy uczestnik otrzyma kupon na darmowy posiłek do zrealizowania w strefie gastronomicznej. Strefa gastronomiczna dostępna w godzinach 14:00-18:30 lub do wyczerpania zapasów.

WIĘCEJ:

www.cemex.pl/dzien-otwarty-cementowni-chelm

lub CEMEXPolska

Organizatorzy: CEMENTOWNIA CHEŁM CEMEX

eprasa.pl 527138f5cc

Na razie bez rozgłosu, ale Krasnystaw „zagra” w światowej produkcji

Hollywoodzkie gwiazdy w Krasnymstawie

Przez jeden dzień światowe gwiazdy kina Jesse Eisenberg i Kieran Culkin kręcili w Krasnymstawie sceny do swojego nowego filmu „A Real Pain”.

Jesse Eisenberg i **Kieran Culkin** wraz z filmową ekipą pojawili się w Krasnymstawie w piątek, 9 czerwca. Wizyta owiana była tajemnicą, urząd miasta, który mógł ją wykorzystać do promocji, w ogóle o niej nie informował. W magistracie tłumaczą, że wszystko przez umowę z producentem filmu, zgodnie z którą do momentu jego premiery nie można np. pokazywać zdjęć z planu, czy opisywać, co się na nim dzieje. Reżyserem „A Real Pain” i odtwórcą jednej z głównych ról jest Jesse Eisenberg. To aktor znany m.in. z „The Social Network” i obu części „Iluzji”. W „The Social Network” wcielił się w rolę twórcy Facebooka - Marka Zuckerberga. Jego nowy film ma się koncentrować na napiętych relacjach między kuzynami - Benjim (w tej roli **Kieran Culkin**, znany z roli Romana Roya w serialu „Sukcesja”, prywatne brat Macaulay'a Culkin'a, czyli słynnego „Kevina samego w domu”) i Davidem (w tej roli Eisenberg). Obraz ma mieć strukturę drogi, zaczynającej się w Nowym Yorku i Warszawie, a kończącej w Krasnymstawie. Dlaczego właśnie tu? Eisenberg już kilka lat temu ogłosił, że ma polskie korzenie. Wrócił do tego w rozmowie z dziennikarką Polsatu podczas ostatniego pobytu na Międzynarodowym Festiwalu MasterCard OffCamera w Krakowie.

- Moja rodzina pochodzi z Krasnegostawu, pomiędzy Lublinem i Zamościem. Tam mieszkała rodzina mojego dziadka. Opuścili to miejsce w 1918 roku. Ale niektórzy moi krewni, którzy przeżyli wojnę w piwnicach we Lwowie, mieszkali później w Szczecinie - mówił w wywiadzie Eisenberg, który urodził się w USA w rodzinie pochodzenia żydowskiego, jednocześnie zapowiadając, że niebawem ponownie będzie gościł w Polsce, bo m.in. w Lublinie i Krasnymstawie będzie kręcił sceny do swojego najnowszego filmu.

Do Krasnegostawu filmowcy z Hollywood zawitali 9 czerwca. Swoje centrum dowodzenia zainstalowali na parkingu obok Dworku Starościńskiego przy ul. Sikorskiego. Ujęcia kręcili m.in. na dziedzińcu jednej z kamienic, do którego wjazd jest od ul. Kościelnej. W Krasnymstawie spędzili jeden dzień, potem pojechali do Lublina.

(kg)

Jesse Eisenberg i Leszek Janeczek, radny powiatu krasnostawskiego, który opowiadał aktorowi o historii Krasnegostawu

Konkurs już po raz szósty.

Zabierz Nowy Tydzień na wakacje

W mediach społecznościowych pojawia się coraz więcej zdjęć z wczasów i wycieczek, ale te najbardziej wyjątkowe, jak zwykle, niech trafią na nasz konkurs „Zabierz Nowy Tydzień na wakacje”. Partnerem jest Stowarzyszenie WeRwA.

Wyruszając na długie zamorskie wczasy lub kilkugodzinną wycieczkę po okolicy warto zabrać ze sobą „Nowy Tydzień” i aparat fotograficzny. Na autorów zdjęć i prezentacji czeka wiele nagród!

Konkurs zostanie rozstrzygnięty w dwóch kategoriach. W pierwszej przedmiotem konkursu będzie jedno zdjęcie wykonane podczas aktualnych wakacji, czyli do 30 września. Zdjęcie musi zawierać przynajmniej fragment pierwszej strony naszej gazety z widocznym logo. Natomiast w kategorii „prezentacja” uczestnicy w maksymalnie 7 minut będą mogli opowiedzieć o swoich wakacjach oraz pokazać zdjęcia i filmiki. W obu kategoriach najważniejszy jest pomysł, bo przecież ciekawiej i atrakcyjniej można pokazać spacer po Bagnie Serebryskim, niż np. zwiedzanie miasta Inków w Peru.

Na zdjęcia czekamy już teraz pod adresem poczty elektronicznej **konkurs@nowytydzien.pl**. Będziemy je co jakiś czas publikować na naszych funpagach i w papierowych wydaniach „Nowego Tygodnia”. Najlepsze zdjęcia zostaną zakwalifikowane do finałowego głosowania, które odbędzie się w październiku. Rozstrzygnięcie konkursu nastąpi w połowie listopada.

Udział w konkursie jest równoznaczny z akceptacją regulaminu, który będzie dostępny na naszej stronie internetowej oraz z wyrażeniem zgody na publikację zdjęć wraz z wizerunkiem osób w wydaniu papierowym „Nowego Tygodnia” oraz na profilach organizatorów na Facebooku.

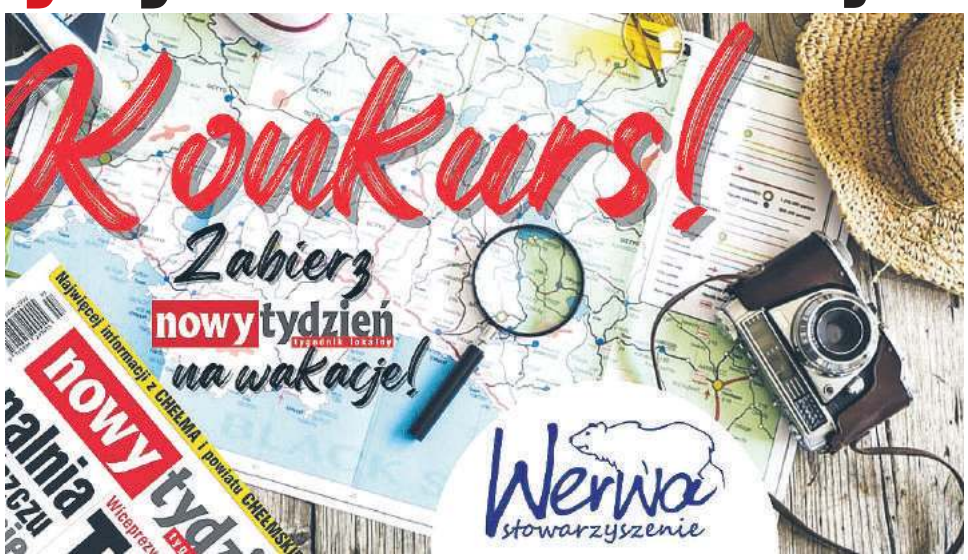

Wielki Konkurs Nowego Tygodnia nowy tydzień
Kupon nr 11

Kto gra, ten wygrywa!

Wielki Konkurs

Do wygrania gotówka i zestaw mebli wypoczynkowych o wartości do 6000 zł!

*ilustracja przykładowa

KARTA KONKURSOWA nowy tydzień

Wielki Konkurs Nowego Tygodnia

miejsce na kupon	miejsce na kupon	miejsce na kupon	miejsce na kupon

imię i nazwisko .....

adres .....

Głównym Sponsorem Wielkiego Konkursu Nowego Tygodnia jest Firma: BHM UNIQUE INTERIORS

Wszystkich Czytelników zapraszamy do udziału w „Wielkim Konkursie Nowego Tygodnia”. By wziąć w nim udział i dać sobie szansę na wygranie „nagrody głównej”, „nagrody miesiąca” lub „nagrody pocieszenia”, wystarczy wyciąć z naszej gazety kartę konkursową, nakleić na nią cztery kolejne kupony konkursowe (np. kupon 1, 2, 3, 4 lub 3, 4, 5, 6 lub 7, 8, 9,10 itd.), wpisać swoje dane i dostarczyć taką kartę do naszej redakcji (ul. Lwowska 14, 22-100 Chełm) **osobiście, pocztą lub wrzucić do naszej żółtej skrzynki ogłoszeniowej.** Jeśli brakuje Wam jednego z kolejnych kuponów konkursowych, nie martwcie się. Do gry możecie dołączyć w każdej chwili, bo w co czwartym wydaniu „Nowego Tygodnia” przez cały czas trwania konkursu wydrukujemy **dodatkowy kupon - tzw. Jokera**, którym można zastąpić jeden brakujący kupon konkursowy.

Wśród nadawców prawidłowo wypełnionych kart konkursowych, tj. kart drukowanych w „Nowym Tygodniu” z prawidłowo naklejonymi kuponami drukowanymi w „Nowym Tygodniu”, co miesiąc wylosujemy jedną osobę, która wygra **500 zł w gotówce** i jedną osobę, która wygra **100 zł w gotówce**, jako nagrodę pocieszenia.

W losowaniu finałowym do wygrania będzie **zestaw mebli wypoczynkowych (kanapa plus fotel) o wartości do 6 tysięcy zł marki BHM**. Zwycięzca będzie miał możliwość wyboru zestawu mebli z oferty zaproponowanej przez Firmę BHM z zastrzeżeniem, że jego wartość nie przekroczy 6 tysięcy złotych. Do wyboru będą 3 modele mebli. A każdy wyjątkowy!

Losowania miesiąca odbyły się **12 maja i 9 czerwca** (w redakcji „Nowego Tygodnia”).

Trzecie losowanie miesiąca: **7 lipca** o godz. 15.00 (karty muszą być dostarczone do 5 lipca).

Losowanie finałowe odbędzie się 3 sierpnia o godz. 15.00. Wezmą w nim udział wszystkie karty konkursowe dostarczone od początku trwania konkursu **do dnia 27 lipca br.**

Jeśli nie miałeś szczęścia w losowaniu miesięcznym, nie trać nadziei. Twoja karta weźmie udział w kolejnych losowaniach miesięcznych i losowaniu finałowym!

Zapraszamy do udziału. Możesz dołączyć w każdej chwili.

Regulamin konkursu dostępny w redakcji „Nowego Tygodnia” i na **www.nowytydzien.pl**

PERFUMERIA Basia
Bieluch

eprasa.pl 527138f5cc

OGŁOSZENIE BURMISTRZA SIEDLISZCZA

o wyłożeniu do publicznego wglądu projektu zmiany Studium uwarunkowań i kierunków zagospodarowania przestrzennego gminy Siedliszcze

Na podstawie art. 11 pkt 7 ustawy z dnia 27 marca 2003 r. o planowaniu i zagospodarowaniu przestrzennym (Dz. U. z 2023 r. poz. 977), zgodnie z art. 54 ust. 2 i 3 ustawy z dnia 3 października 2008 r. o udostępnianiu informacji o środowisku i jego ochronie, udziale społeczeństwa w ochronie środowiska oraz o ocenach oddziaływania na środowisko (Dz. U. z 2022 r. poz. 1029, z późn. zm.) oraz uchwałą Rady Miejskiej w Siedliszczu Nr XXXVII/321/22 z dnia 1 grudnia 2022 roku w sprawie przystąpienia do sporządzenia zmiany Studium uwarunkowań i kierunków zagospodarowania przestrzennego gminy Siedliszcze, zawiadamiam o wyłożeniu do publicznego wglądu projektu zmiany Studium uwarunkowań i kierunków zagospodarowania przestrzennego gminy Siedliszcze wraz z prognozą oddziaływania na środowisko w dniach od 27 czerwca 2023 r. do 19 lipca 2023 r. w siedzibie Urzędu Miejskiego w Siedliszczu, ul. Szpitalna 15a, 22-130 Siedliszcze, w godzinach pracy urzędu, na stronach internetowych https://www.siedliszcze.pl/artykuly/418-studium-2022-wylozenie.html oraz Biuletynu Informacji Publicznej https://ugsiedliszcze.bip.e-zeto.eu

Jednocześnie informuję, że dyskusja publiczna nad przyjętymi w projekcie zmiany studium rozwiązaniami projektowymi odbędzie się w dniu 14 lipca 2023 roku o godz. 9:00. Dyskusja publiczna prowadzona będzie w sposób umożliwiający wszystkim jej uczestnikom zabieranie głosu, zadawanie pytań oraz składanie uwag.

Zgodnie z art. 11 ust. 8 ustawy o planowaniu i zagospodarowaniu przestrzennym, osoby prawne i fizyczne oraz jednostki organizacyjne nieposiadające osobowości prawnej mogą wnosić uwagi do projektu zmiany Studium. Uwagi należy składać do Burmistrza Siedliszcza w formie papierowej na adres: Urząd Miejski w Siedliszczu, ul. Szpitalna 15a, 22-130 Siedliszcze, lub elektronicznej, w tym za pomocą dostępnych środków komunikacji elektronicznej, w szczególności poczty elektronicznej na adres: gmina@siedliszcze.pl lub poprzez ePUAP: /Gmina_Siedliszcze/SkrytkaESP w nieprzekraczalnym terminie do dnia 11 sierpnia 2023 r. Wnoszący uwagi powinien podać imię i nazwisko lub nazwę oraz adres zamieszkania lub siedziby, a także w zależności od przedmiotu uwagi oznaczenie nieruchomości, której uwaga dotyczy. Organem właściwym do rozpatrzenia uwag będzie Burmistrz Siedliszcza.

Klauzula informacyjna w związku z 13 ust.1 i 2 rozporządzenia PE i Rady (UE) 2016/67 (RODO)
Zgodnie z art. 13 Rozporządzenia Parlamentu Europejskiego i Rady (UE) 2016/679 z dnia 27 kwietnia 2016 r. w sprawie ochrony osób fizycznych w związku z przetwarzaniem danych osobowych i w sprawie swobodnego przepływu takich danych oraz uchylenia dyrektywy 95/46/WE (Dz.U. UE L.2016.119.1 ze zm.) informuję, iż:

1) administratorem Pani/Pana danych osobowych jest Burmistrz Siedliszcza pod adresem: ul. Szpitalna 15A, 22-130 Siedliszcze.
2) kontakt z Inspektorem Ochrony Danych możliwy jest pod adresem: IODO@zeto.lublin.pl.
3) Pani/Pana dane osobowe przetwarzane będą w celu realizacji zadania publicznego tj. dokumentu planistycznego na podstawie przepisów ustawy o planowaniu i zagospodarowaniu przestrzennym.
4) przetwarzanie Pani/Pana danych osobowych odbywa się na podstawie ustawy z dnia 27 marca 2003 r. o planowaniu i zagospodarowaniu przestrzennym (Dz.U. z 2023 r. poz. 977) w związku z art. 6 ust. 1 lit. c RODO.
5) Pani/Pana dane osobowe przechowywane będą przez okres 10 lat.
6) odbiorcą Pana/Pani danych osobowych mogą być podmioty uprawnione na podstawie przepisów prawa oraz podmioty, z którymi zawarto umowy powierzenia danych w tym zakresie.
7) posiada Pani/Pan prawo do żądania od administratora dostępu do danych osobowych oraz w przypadku, gdy dane osobowe nie zostały zebrane od osoby, której dane dotyczą – wszelkie dostępne informacje o ich źródle, jeśli nie wpływa to na ochronę praw i wolności osoby, od której te dane pozyskano, ponadto przysługuje Pani/Panu prawo do sprostowania danych, usunięcia lub ograniczenia przetwarzania.
8) podanie danych osobowych jest obowiązkowe w zakresie wymaganym przez obowiązujące przepisy prawa.
9) brak podania przez Panią/Pana danych osobowych skutkuje pozostawieniem wniosku bez rozpatrzenia
10) ma Pani/Pan prawo wniesienia skargi do organu nadzorczego, którym jest Prezes Urzędu Ochrony Danych Osobowych z siedzibą ul. Stawki 2, 00-193 Warszawa.

ŁUKÓWEK / SAJCZYCE

Czekają na decyzję wojewody

Będzie nakładka zamiast łat?

Kierowcy pytają, kiedy gmina Sawin połata dziury na drodze z Łukówka do Rudy. - Ubytki powinno się łatać zaraz po wiośnie, a do dzisiaj nic nie zostało zrobione i droga niszczeje coraz bardziej - poskarżyli się. Wójt odpowiada, że jest szansa na kompleksową naprawę części tej drogi. Ale czeka na decyzje wojewody. Jak długo?

Gminę Sawin z gminą Ruda-Huta łączy m.in. droga z Łukówka do Rudy. Odcinek po stronie Rudy-Huty powstała kilka lat temu i jest w bardzo dobrym stanie, ale fragment po stronie Sawina, prowadzący do cmentarza i dawnej piaskowni, usiany jest dziurami. Nic dziwnego, droga ma kilkadziesiąt lat i wymaga regularnego łatania.

- Naprawę ubytków powinno się wykonywać zaraz po zimie, ale do dzisiaj nic tam nie zrobiono. Na co gmina czeka? - pytają kierowcy.

- Wiemy o tych ubytkach i chcemy wykonać kompleksowy remont tego zniszczonego fragmentu jezdni - mówi **Dariusz Ćwir**, wójt Sawina. - Na początku tego roku złożyliśmy do Lubelskiego Urzędu Wojewódzkiego wniosek o dotację właśnie na remont drogi w Łukówku i drogi w Sajczycach. - Wniosek po uzupełnieniach przeszedł ocenę formalną i czekamy na decyzję wojewody. Nie ma sensu wydawać pieniędzy na łatanie dziur, jeżeli okaże się, że dostaniemy dotację na remont nawierzchni.

Jest i inny problem. - Przy opuszczonej posesji, która znajduje się przy dziurawym fragmencie ulicy, rośnie duże drzewo. Jego konary wychyliły się nad ulicę. Drzewo wygląda tak, jakby miało runąć na ulicę. Gmina powinna coś z tym zrobić, zanim komuś stanie się krzywda, bo rośnie chyba w pasie drogowym - mówi nam jeden z mieszkańców Łukówka. Wójt obiecał, że w tej sprawie urząd podejmie interwencję. **(b)**

WĘDKARSKI KOŁOWROTEK

Wspólnie i towarzysko

(10 czerwca) Na Bugu w Woli Uhruskiej odbyły się towarzyskie wspólne gruntowe zawody kół PZW w Woli Uhruskiej oraz koła PZW Wodnik. Rywalizowało 28 wędkarzy, a sędziowali: **Andrzej Polak**, **Andrzej Cholewa**, **Witold Kwacz** oraz **Grzegorz Zalewski**. Klasyfikacja: 1. **Andrzej Lisiecki** (Wodnik) - 5690 g, 2. **Andrzej Koguciuk** (Wodnik) - 3980 g, 3. **Krzysztof Kusiak** (Wola Uhruska) - 3850 g, 4. **Jarosław Żołnacz** (Wodnik) - 3600 g, 5. **Sebastian Radzikowski** (Wodnik) - 3320 g, 6. **Norbert Cholawo** (Wola Uhruska) - 2770 g. Największą rybę zawodów, leszcza o wadze 680 gramów, złowiła **Anna Koguciuk** z koła Wodnik.

Młodzi walczyli o Puchar Komendanta

(3 czerwca) Z okazji Międzynarodowego Dnia Dziecka zarząd Koła PZW w Woli Uhruskiej zorganizował na starorzeczu „Pompka II" spławikowe zawody wędkarskie. Dzieci i młodzież walczyły o Puchar Komendanta Placówki Straży Granicznej w Woli Uhruskiej. W zawodach uczestniczyło pięćdziesięciu sześciu młodych miłośników wędkarstwa. Sędziowali: **Andrzej Polak**, **Grzegorz Zalewski**, **Marcin Mikulski**, **Andrzej Cholewa** oraz **Sebastian Młynarczyk**.

Juniorzy: 1. **Tomasz Wójtowicki** - 945 g, 2. **Bartłomiej Młynarczyk** - 770 g, 3. **Przemysław Polak** - 635 g. Kadeci: 1. **Jan Kruczyński** - 895 g, 2. **Dominik Tulikowski** - 740 g, 3. **Antoni Dmitruk** - 715 g.

Zawody o Puchar Mart-Budu

(3 i 4 czerwca) Zarząd Koła PZW w Woli Uhruskiej zorganizował Dobowe Gruntowe Towarzyskie Zawody o Puchar Firmy Mart-Bud Marcin Mikulski. Rozegrano je na zbiorniku Niwa w Sawinie. W zawodach wzięło udział 12 wędkarzy. Wyniki: 1. **Wojciech Kowalczyk** - 5575 g, 2. **Mateusz Polak** - 3500 g, 3. **Norbert Cholawo** - 3092 g, 4. **Krzysztof Dybek** - 1740 g, 5. **Krzysztof Kusiak** - 800 g. Sędziowali **Andrzej Cholewa** oraz **Marcin Mikulski**. Największą rybę zawodów, leszcza o wadze 1295 g, złowił Krzysztof Dybek.

Ch.S.M. zaprasza na maraton

Zarząd koła PZW Ch.S.M. zaprasza swoich wędkarzy na towarzyski maraton wędkarski sklepów Olimp i Skalar. Impreza odbędzie się w dniach 24-25 czerwca na jeziorze Glinki koło Włodawy. Metoda połowu dowolna (oprócz spinningu), można łowić na dwie wędki. Zbiórka na łowisku o godzinie 17:00, zapisy do czwartku (22 czerwca) pod numerem telefonu 793-029-146. Opłata startowa: 10 zł.

Chełm Miasto zaprasza na Mistrzostwa

Zarząd Koła PZW Chełm Miasto zaprasza swoich wędkarzy na Gruntowe Mistrzostwa Koła, które odbędą się w niedzielę (25 czerwca) na zbiorniku Żółtańce Duże. Zbiórka chętnych na miejscu o godz. 5:30 przed wjazdem na groblę zbiornika od strony drogi do Weremowic.

Dzień Dziecka w Urszulinie

(3 czerwca) Na basenie pompowni Wytyczono odbyły się zawody spławikowe z okazji Dnia Dziecka, sponsorowane przez wójta gminy Urszulin

i hurtownię Fish. Łowiono w dwóch kategoriach tj. dzieci do lat 10 i 10-15 lat. W kategorii młodszej zwyciężyła **Hania Czajkowska**, drugie miejsce zdobył **Szymon Arciszewski**, trzecie **Wiktoria Jedut,** a czwarte **Maja Hodun**. W kategorii starszej wygrała Sandra Kikłowicz. Drugi był **Olaf Mazurek**, trzeci **Mateusz Wiczuk**, a czwarty **Filip Czub**.

Maraton w Wodniku

Zarząd koła PZW Wodnik zaprasza na Maraton Wędkarski, który odbędzie się w dniach 1-2 lipca na Niwie w Sawinie. Zapisy osobiście po uiszczeniu wpisowego w kwocie 100 zł w sklepie wędkarskim Wodnik (ul. Gdańska 11) do 26 czerwca. Zbiórka zawodników o godz. 10:00 na miejscu. Zawody potrwają dobę, a dozwolone metody to grunt lub feeder, przy czym można łowić na dwie wędki.

Zaproszenie na Puchar Drozda

Zarząd koła PZW Sum zaprasza swoich członków na towarzyskie zawody Puchar Drozda. Impreza odbędzie się w sobotę (24 czerwca) na Bugu w Woli Uhruskiej, a nie jak wcześniej planowano w Starosielu. Rywalizacja będzie przebiegała w dwóch kategoriach: ryba spokojnego żeru oraz drapieżnik. Wyjazd na zawody autobusem spod Przychodni Zdrowia przy ul. Wołyńskiej 11 o godz. 6:30. Zapisy i szczegółowe informacje do 20 czerwca pod nr 506153584.

Mistrzostwa w Dubecznie

W niedzielę (28 maja) na jeziorze Glinki odbyły się spławikowe zawody wędkarskie o Mistrzostwo Koła PZW w Dubecznie. Najlepszymi wędkarzami zostali: 1. **Józef Filc** - 1147 g, 2. **Arkadiusz Zbarachewicz** - 284 g, 3. **Jacek Sosnowski** - 268 g. Nad prawidłowym przebiegiem imprezy czuwali sędziowie: **Ryszard Bruchacki** i **Paweł Łapiński**. **(b)**

eprasa.pl 527138f5cc

Wycina wszystko do gołej ziemi

Czy ktoś go zatrzyma?

Kiedyś stał na straży polskiej przyrody. współpracując ze stowarzyszeniem Jestem na pTAK! Dzisiaj, nie bacząc na przepisy i okresy ochronne ptaków, odpowiada za największą wycinkę drzew, z jaką zetknęli się chełmscy inspektorzy Regionalnej Dyrekcji Ochrony Środowiska. I mimo toczącego się postępowania prokuratorskiego wysyła sprzęt w kolejne niezwykle cenne tereny, głównie nad Bugiem.

Ciężki sprzęt wywozi drewno z Sobiboru.

Wizja lokalna na wyciętej działce w Okopach (gm. Dorohusk)

Na pryzmę trafiło kilkaset drzew wyciętych w Okopach

Policja zatrzymała wywózkę

W miniony weekend w Starosielu nad Bugiem (gm. Dubienka) miały odbyć się zawody wędkarskie. Chełmski Okręg PZW starannie przygotował teren: zapłacił miejscowemu rolnikowi za wykoszenie terenu oraz dojazdu, przez kilka dni wysyłał na miejsce ludzi do wyczyszczenia stanowisk. Jednak do zawodów nie doszło, bo w ubiegłym tygodniu przedsiębiorca z Podlasia wyciął drzewa i krzaki na około kilometrowym fragmencie brzegu Bugu. A co najgorsze, to dopiero początek masowej wycinki, bo cała działka ma tam powierzchnię ok. 17 ha. Biuro okręgu PZW w Chełmie musiało więc przenieść zawody w inne miejsce, co wiązało się z dodatkowymi kosztami. - W sumie wydaliśmy na to wszystko 4 tys. zł - mówi **Marian Grzywna**, wiceprezes ds. sportowych.

Sprawę od razu zgłoszono na policję i do RDOŚ. Na miejsce pojechali funkcjonariusze oraz inspektorzy, a także ornitolog, którego zadaniem było określenie ewentualnych zniszczeń wśród ptactwa, które ma teraz okres lęgowy. Zanim jednak pojechali do gminy Dubienka, musieli interweniować w sąsiedniej gminie Dorohusk, gdzie ten sam człowiek wyciął w pień nie tylko dzierżawioną przez siebie działkę, ale wszedł z wycinką na sąsiednie. W środę (14 czerwca) po wielką pryzmę drewna przyjechała firma z powiatu włodawskiego, jednak policjanci zabronili wywózki. Na wyrębie ornitolog znalazł rozrzucone na ziemi skorupki ptasich jaj i zniszczone gniazda, co trafiło do dokumentacji. Do piątku (16 czerwca) nie było wiadomo, czy prowadzona będzie dalsza wycinka (ekolodzy i inspektorzy mówią o dewastacji przyrody na masową skalę) w gminie Dubienka. - Sprawa prowadzona w kierunku zniszczeń w przyrodzie jest jeszcze na bardzo wczesnym etapie, więc na chwilę obecną mogę jedynie potwierdzić, że takie interwencje rzeczywiście były - mówi **Ewa Czyż** z KMP w Chełmie.

Zaczęło się od Sobiboru

We wtorek (13 czerwca) firma z powiatu włodawskiego zajmująca się m.in. wycinką drzew pod inwestycje drogowe wywoziła hałdę wyciętego drewna w Sobiborze (gm. Włodawa). Tam również, według służb i samorządowców, doszło do przestępstwa. Sprawę nagłośniła włodawska inicjatywa Między Drzewami. To jej członkowie zawiadomili organa ścigania o możliwości popełnienia przestępstwa polegającego na dosłownym zrównaniu z ziemią terenów leżących bezpośrednio nad Bugiem. Sprawa obecnie jest w toku. Prowadzi ją Prokuratura Rejonowa we Włodawie. Postępowanie na razie nie toczy się przeciwko konkretnej osobie. Przestępstwo takie jest zagrożone karą do 8 lat więzienia. Początkowo sądzono, że za trzebieżą stoi przedsiębiorca z gminy Włodawa. Teraz okazuje się, iż człowiekiem, który zrównał z ziemią ok. 7-kilometrowy pas wzdłuż rzeki, tłumacząc, że przywraca grunt do pierwotnego czyli rolnego użytku, jest mieszkaniec Podlasia. Osoba ta odpowiada nie tylko za wycinkę w Sobiborze, ale też w Dobromyślu (gm. Siedliszcze), a ostatnio w Okopach i Starosielu. Kim jest ten człowiek? Niestety, nie zgodził się na publikację swoich danych ani zamieszczenia komentarza, więc napiszemy jedynie, że niegdyś był adwokatem z praktyką w Gdańsku. Co ciekawe, współpracował z jedną z najbardziej znanych polskich organizacji proekologicznych, czyli ze stowarzyszeniem Jestem na pTAK! Jak to się stało, że ze strażnika przyrody stał się jej katem? Do końca nie wiadomo. Podobno urzędnikom tłumaczy, że jest rolnikiem i hodowcą bydła, dlatego wycina dzierżawione nad Bugiem działki, by potem pozyskiwać z nich paszę dla krów. Jakie są prawdziwe powody jego destrukcyjnej dla nadbużańskiej przyrody działalności, możemy się tylko domyślać. Gminni urzędnicy mówią wprost: chodzi o pieniądze i to ogromne. Pod piłę i siekierę idzie bowiem wszystko - od zakrzaczeń po wielkie, stare drzewa. Drobnica idzie na opał, grube drewno na sprzedaż, a trzeba wiedzieć, że np. duży dąb potrafi kosztować na rynku kilkanaście tysięcy złotych. Łatwo więc się domyśleć, jak świetny jest to interes.

Najpierw tnie, potem pyta o zgodę

Zdaniem przedsiębiorcy działa on zgodnie z prawem. Zdaniem służb i organizacji przeciwnie. Problem w tym, że instytucjom takim jak RDOŚ brakuje narzędzi, by powstrzymać całą akcję. Nie wiadomo dokładnie, ile działek dzierżawi od Krajowego Ośrodka Wsparcia Rolnictwa w Lublinie pan z Podlasia. Najważniejsze w tym wszystkim jest to, że od właściciela nieruchomości, czyli od KOWR-u właśnie nie otrzymał żadnej zgody na wyręb. - O procederze dowiedzieliśmy się w ubiegłym tygodniu od policji i natychmiast wysłaliśmy na miejsce naszego pracownika, by ocenił rozmiar szkód - mówi **Anna Baluch**, wicedyrektor lubelskiego KOWR. - Człowiek ten na początku czerwca złożył do nas pismo o wydanie zgody na wycinkę dla jednej z nieruchomości, ale do dzisiaj jej nie uzyskał. Jej wydanie zawsze uzależniamy od tego, czy działka leży na terenach chronionych. Jeśli tak, musi nam przedstawić kolejne dokumenty i zgody od lokalnego samorządu czy instytucji stojących na straży przyrody jak RDOŚ. Jeśliby taką zgodę od nas uzyskał, ma obowiązek złożyć cały materiał na tej działce do czasu, aż przyjedziemy na miejsce i zweryfikujemy, czy np. nie pozyskał więcej drewna niż wynikało z pozwolenia. Dopiero wtedy wystawiamy fakturę na drewno. W tym przypadku, jak już wspomniałam, cała ta procedura została pominięta. Dlatego teraz będzie musiał ponieść konsekwencje, czyli zapłacić karę. Jak wysoką - okaże się po wizji lokalnej - tłumaczy Baluch. Pani dyrektor mówi o przypadku wycinki w gminie Dorohusk. O Starosielu KOWR jeszcze nie wiedział.

Do sprawy wrócimy. **(bm)**

facebook.com/nowy.tydzien

eprasa.pl 527138f5cc

FIRMA Biżuteria Katie`s na okładkach prestiżowych magazynów modowych

Z Chełma do świata glamour

Z wykształcenia lekarka, a z wyboru właścicielka marki biżuteryjnej, prywatnie spełniona żona i mama dwóch fantastycznych chłopców. Tak w kilku słowach można opisać chełmiankę Kasię Woźniak, założycielkę marki Katie's, która swoją siedzibę ma w Chełmie, ale staje się coraz bardziej rozpoznawalna i to na skalę ogólnopolską. Ostatnio jej biżuterię można było zobaczyć na okładce renomowanego czasopisma modowego „Glamour", ale o Katie's na pewno usłyszymy jeszcze nie raz, bo to nie tylko jubilerskie błyskotki, ale przede wszystkim historia spełniającego się marzenia, ogromnej pasji i zaangażowania.

Biżuteria Katie's zdobiła modelkę na okładce czerwcowego wydania czasopisma „Glamour"

Katarzyna Woźniak w swojej chełmskiej pracowni jubilerskiej

- Katie's to moje marzenie z dzieciństwa, które teraz, jako dorosła kobieta, w końcu spełniam. Prowadzę firmę, zatrudniam ludzi, wymyślam nowe projekty biżuterii, dzięki którym kobiety czują się piękniejsze. Choć tak naprawdę biżuteria odbija tylko ich wewnętrzny blask. Dzięki klientkom i dla klientek mój zespół tworzy coraz piękniejsze wzory. Stajemy się coraz lepsi właśnie dzięki ich pomocy, a ja głęboko ufam, że dzięki nam klientki czują się coraz lepiej we własnej skórze. Kobiety są jak nieoszlifowane diamenty, które wierząc w siebie, stają się brylantami - mówi **Kasia Woźniak**.

Historia Katie's sięga grudnia 2020 roku. To właśnie wtedy niewielka, rodzinna firma z Chełma rozpoczęła sprzedaż internetową własnoręcznie zaprojektowanej i zrobionej biżuterii na trudnym jubilerskim rynku. Początki nie były łatwe, ale z miesiąca na miesiąc grono zadowolonych klientów rosło. Ci chętnie wracali po nowe biżuteryjne produkty, ale też polecali Katie's znajomym. Obecnie firma może pochwalić się blisko 20 tys. obserwatorów w mediach społecznościowych i wieloma zadowolonymi klientkami w liczbie kilkuset miesięcznie.

Przepis na sukces

Jednym z kluczowych czynników sukcesu firmy, jak podkreśla Kasia Woźniak, jest to, że Katie's jest rodzinną firmą, z własną pracownią jubilerską. To pozwala na osobistą kontrolę jakości i ciągłe doskonalenie produkcji. Nie bez znaczenia pozostają też cenne rady najbliższych. Tato Kasi, **Grzegorz Raniewicz**, były samorządowiec i parlamentarzysta, o jubilerstwie wie sporo (więcej na ten temat pisaliśmy kilka lat temu - **www.nowytydzien.pl/korona-posla-raniewicza**). Wiedza i doświadczenie ojca oraz „świeże spojrzenie" i pomysły córki umożliwiają tworzenie produktów nietuzinkowych, najwyższej jakości, a przy tym zgodnych z najnowszymi trendami modowymi i emanujących kobiecością. Asortyment marki obejmuje obecnie kilkaset różnych produktów, ale ta liczba stale się powiększa dzięki sezonowym premierom. Firma nie stawia jednak na masową produkcję, lecz tworzy krótkie serie produktów, co pozwala na ciągłe doskonalenie projektów z uwzględnieniem sugestii klientek.

Markę wyróżnia także dynamiczna obecność i prężne działania w mediach społecznościowych. Katie's angażuje się w limitowane kolekcje biżuterii we współpracy z popularnymi osobowościami telewizji i internetu, tworząc je w systemie preorderu. Dotychczas firma miała już kilka takich „kolaboracji", m. in. z **Dodo Knitter** - podróżniczką, **Anną Koczwarą** - propagatorką wegańskiej kuchni czy **Martyną Kaczmarek** - działaczką społeczną i uczestniczką telewizyjnego show „Top Model".

Katie's, choć nie jest gigantem w świecie biżuterii, ma ogromny potencjał i aspiracje, a ostatnio odniosła kolejny sukces. Marka pojawiła się na okładce oraz wielu stronach wewnątrz czerwcowego numeru magazynu „Glamour". To ogromne wyróżnienie dla małej rodzinnej firmy z Chełma, dające możliwość pokazania swojej twórczości całej Polsce.

Ale Katie's to coś więcej niż tylko biżuteria, sesje zdjęciowe i okładki gazet. To także wielkie serca. W tym roku z okazji Dnia Dziecka pracownicy firmy przygotowali paczki dla dzieci z Domu Małych Dzieci w Chełmie oraz Domu Dziecka w Siedliszczu.

- Jako rodzinna firma przywiązujemy szczególną wagę do pomagania i angażowania się w sprawy społeczne, jest to dla nas niezwykle istotne. Cieszymy się, że mieliśmy okazję sprawić dzieciom chwile radości, a ich uśmiechy stanowiły dla nas największą i najpiękniejszą nagrodę - mówią pracownicy Katie's. **(opr. w)**

SZTUKA Zbiory Muzeum Ziemi Chełmskiej powiększone

Perełki do kolekcji

Muzeum Ziemi Chełmskiej otrzymało 30 tys. zł dofinansowania na rozbudowę kolekcji sztuki ludowej działu etnografii. Dzięki temu muzealne zbiory powiększą się o 19 wyjątkowych rzeźb autorstwa Jana Uścimiaka.

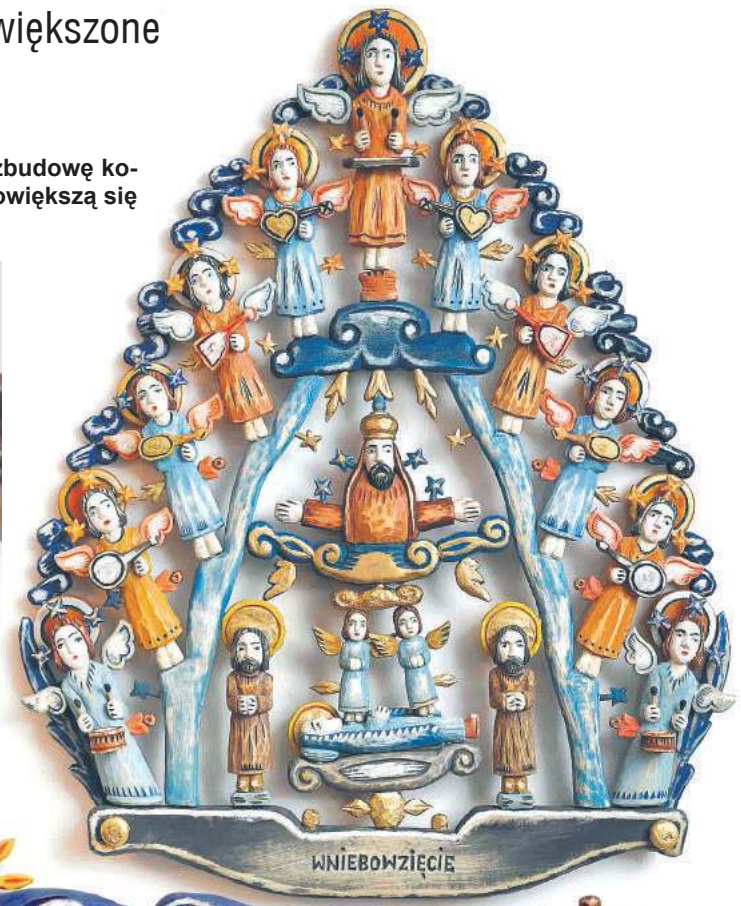

Dotacja pochodzi z Narodowego Instytutu Muzealnictwa i Ochrony Zbiorów, a zakupione prace autorstwa chełmskiego artysty **Jana Uścimiaka** są zarówno o tematyce sakralnej, jak i świeckiej. Świadczą o wielokulturowej przeszłości naszego regionu.

- Cieszymy się, że powiększając kolekcję prac Jana Uścimiaka o ten zakup, możemy poszczycić się największą kolekcją muzealną prac tego artysty w Polsce - mówią przedstawiciele Muzeum Ziemi Chełmskiej. - Zakupione prace są wartościowe zarówno pod względem artystycznym, jak i jako zapis dawnych zwyczajów, jak np. „Modlitwa za lekkie konanie", „Pożegnanie z zagrodą", „Na poprawiny", „Spęd koni".

Muzealnicy zwracają też uwagę na piękną, wielopostaciową ażurową rzeźbę „Wniebowzięcie" odwołującą się do apokryfu o zaśnięciu Matki Bożej, a także poruszającą płaskorzeźbę: „Żydowska nauczycielka mojej mamy", ukazującą scenkę z życia szkoły na dawnej polskiej wsi. **(mo)**

POEZJA

Tom *Z ciszy* w finale Orfeuszy

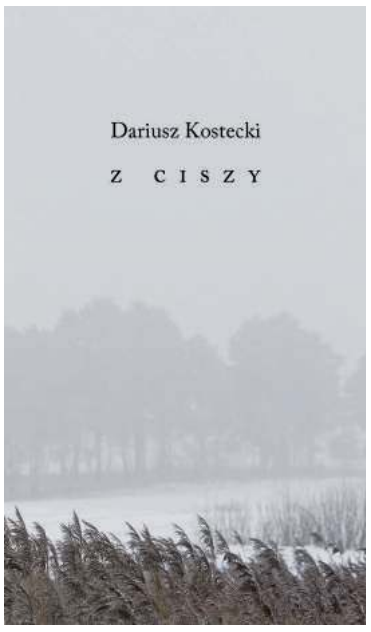

Dariusz Kostecki jest członkiem Fotoklubu Ziemi Chełmskiej, Związku Polskich Artystów Fotografików, pracownikiem chełmskiej delegatury Kuratorium Oświaty w Lublinie. Jego tom poezji pt. „Z ciszy" był debiutem literackim i to niezwykle udanym, bo uznanym za jeden z najlepszych w roku 2022. „Z ciszy" znalazło się w finałowej piątce publikacji docenionych przez jury XII edycji Nagrody im. K.I. Gałczyńskiego „Orfeusz". Nagroda Orfeusza jest przyznawana pod honorowym patronatem Ministra Kultury i Dziedzictwa Narodowego, Marszałka Województwa Warmińsko-Mazurskiego i Pen Clubu Polska. **(opr. mo)**

eprasa.pl 527138f5cc

Gratulujemy wspaniałej rocznicy!

Stulatek z Wierzbicy

Niewielu mieszkańców naszego regionu może pochwalić się taką rocznicą jak Piotr Woś z Wierzbicy, który 9 czerwca obchodził swoje setne urodziny.

Jubilata w dniu jego święta odwiedzili urzędnicy z Ośrodka Pomocy Społecznej, Urzędu Stanu Cywilnego, Urzędu Gminy oraz przewodniczący Rady Gminy Wierzbica. Wójt **Zdzisława Deniszczuk** odczytała list gratulacyjny od premiera **Mateusza Morawieckiego**. Kierownik Placówki Terenowej KRUS w Chełmie **Monika Tatys** przekazała gratulacje oraz specjalny dodatek do emerytury. Panu Piotrowi można pozazdrościć nie tylko wieku, ale i dobrej kondycji. Gratulujemy i dołączamy się do najserdeczniejszych życzeń! **(bf, fot. UG Wierzbica)**

Od tego numeru w „Nowym Tygodniu" rozpoczynamy cykl „W domu i ogrodzie", o który od dłuższego czasu prosili nas Czytelnicy. Swoim doświadczeniem i radami, jak wyhodować okazałe warzywa, czy owoce, jakie i kiedy prace należy wykonać, jak radzić sobie ze szkodnikami czy chwastami dzielić się będą specjaliści, ale przede wszystkim wprawieni praktycy. Ale czekamy również na Wasze podpowiedzi i domowe, sprawdzone sposoby. Naszą rubrykę zaczynamy skromnie, ale zamierzamy ją rozwijać, wzbogacać o nowe elementy i tematy, w czym liczymy na Państwa sugestie, uwagi i pomoc. Czekamy na Wasze telefony, maile, listy.

Pracowity czerwiec w ogrodzie i sadzie

Czerwiec to wciąż bardzo pracowity miesiąc na naszych działkach. Wprawdzie pomidory, ogórki, cukinie, papryki czy bakłażany są już wysadzone, nie znaczy to jednak, że nie ma już warzyw, które możemy jeszcze wysiewać na rozsadę czy bezpośrednio na grządki. Dużo jest także do zrobienia na rabatach kwiatowych czy w sadzie.

Ogród warzywny

W czerwcu można jeszcze wysiewać **ogórki** (szczególnie jeśli mamy miejsce tunelu), **cukinie** czy **kabaczki**. Spokojnie zdążą one urosnąć i dać nam plony, zanim przyjdą pierwsze chłody. To samo tyczy się **kukurydzy** czy **okry**. **Fasolkę szparagową** możemy natomiast wysiewać przez cały miesiąc. Dobrze robić to w jedno- lub dwutygodniowych odstępach, by nie mieć jej dojrzałej całej na raz, i aby wydłużyć sobie okres zbiorów. Na zbiór późnojesienny można też wysiewać **buraki**, **pietruszkę** czy **rzodkiewkę** oraz jedno z moich ulubionych warzyw – **szpinak nowozelandzki**.

Jeśli zrobiliśmy wcześniej rozsadę kapustnych (jarmużu, brukselki, kalarepy czy kalafiora), to teraz możemy je wysadzać na miejsca stałe. Jeśli nie mamy rozsady, to **jarmuż** i **kalafior** na zbiór jesienny spokojnie jeszcze można wysiewać. Dobrze je potem wysadzić na miejsce, gdzie wcześniej rósł szpinak czy groszek zielony.

Ciągle można dosiewać **koper** (ten szczególnie lubi towarzystwo ogórków), wysiewać **koper włoski**, **pietruszkę naciową**, **sałatę łodygową, rukolę** i **kapustę Pak-Choi** (z nią warto poczekać do końca miesiąca).

W ogrodzie warzywnym nie możemy także zapominać o zabiegach pielęgnacyjnych. To czas, kiedy trzeba **palikować** i **podwiązywać pomidory** oraz usuwać im **pędy boczne** (tzw. wilki). Warto także **przerwać zbyt gęste wschody** roślin korzeniowych, czyli buraka, pietruszki, pasternaku czy marchewki. W przypadku tej ostatniej należy pamiętać, aby pozostałe na grządce siewki potem **okopać**.

Krzewy i drzewa owocowe

Czerwiec to czas dojrzewania wczesnych czereśni. W ich przypadku nie musimy martwić się o **nasionnicę trześniówkę**, ale, jeśli mamy późniejsze odmiany, to jest jeszcze czas na rozwieszenie **pułapek feromonowych** na tego szkodnika na naszych drzewach pestkowych. Warto też wykonać zabieg **przerzedzania zawiązków owoców** na wszystkich drzewach owocowych. Wybieramy te, które są nadgryzione przez szkodniki, mają widoczne oznaki choroby lub wyglądają niespecjalnie estetycznie z jakiegoś innego powodu i obrywamy je. Zabieg ten pozwala nie tylko nie przeciążać drzewa zbyt wieloma owocami do wykarmienia, ale też uzyskać dobry i dorodny plon z tych, które zostawimy na drzewie.

Jeśli zauważymy objawy **szarej pleśni** na naszych truskawkach, malinach czy porzeczkach, warto opryskać je **wywarem z cebuli** lub **czosnku**. W przypadku truskawek, warto zaściółkować naszą grządkę słomą lub skoszoną trawą. Jeśli owoce nie będą leżały bezpośrednio na wilgotnej ziemi, zmniejszamy ryzyko porażenia ich przez szarą pleśń.

Ogród kwiatowy

Nasz ogród kwiatowy mieni się teraz feerią barw. Ale by dłużej cieszyć się pięknymi kwiatami, pamiętajmy, aby sukcesywnie **wycinać przekwitłe kwiatostany**. W przypadku ostróżki i łubinu nie czekajmy nawet na przekwitnięcie, gdyż ścięcie kwiatostanów teraz pozwoli tym roślinom jeszcze raz zakwitnąć jesienią.

Czerwiec to także czas wysiewu bezpośrednio do grunty kwiatów dwuletnich, tj. **stokrotka**, **goździk brodaty**, **bratek** czy **niezapominajka**. Ciągle można też wysiewać kwiaty jednoroczne, tj. **nagietek**, **rezeda wonna** czy **groszek pachnący**.

Pora też zająć się kwiatami cebulowymi, które kwitły na wiosnę. Cebule **tulipanów**, **hiacyntów**, **narcyzów** i **czosnku ozdobnego** należy wykopać, rozdzielić i wysuszyć, by jesienią wsadzić je z powrotem do ziemi. Nie jest to zabieg, który trzeba wykonywać co roku, raz na 4 lata w zupełności wystarczy, może w przypadku tulipanów należałoby to robić nieco częściej.

Rozglądajmy się też, czy naszych kwiatów nie atakują **mszyce**. Jeśli je zauważymy np. na naszych różach to warto rozprawić się z nimi, spryskując je mieszaniną **oleju, mydła potasowego i wody**.

Oczywiście nie zapominajmy o czynnościach, które trzeba wykonywać w ogrodzie przez cały rok, czyli o regularnym podlewaniu (lepiej rzadziej, ale solidnie), ściółkowaniu i uzupełnianiu ściółki (to staje się u nas już niemal koniecznością ze względu na susze, jakie zaczynają nas coraz częściej nawiedzać), odchwaszczaniu czy przerzucaniu kompostu. **Gardeninka**

W czerwcu naszej szczególnej uwagi wymagają pomidory. Musimy zadbać o ich opalikowanie i podwiązanie, podlewanie oraz usuwanie pędów bocznych (tzw. wilków).

Czerwiec to czas kwitnienia (zawiązywania się owoców) bobu. Choć to roślina niemająca zbyt wysokich wymagań, najlepiej rośnie na nasłoneczionych stanowiskach i na glebach ciężkich, wilgotnych i bogatych w próchnicę

Z KALENDARZA KSIĘŻYCOWEGO OGRODNIKA

W tym tygodniu (19 – 24 czerwca)

Poniedziałek: korzystny okres siania i sadzenia roślin i warzyw ilościowych, a niekorzysty dzień na zbieranie owoców do przechowywania, szczególnie korzysty dzień na koszenie trawy

Wtorek: korzystny okres siania i sadzenia roślin i warzyw ilościowych, a niekorzysty dzień na zbieranie owoców do przechowywania, szczególnie korzysty dzień na koszenie trawy

Środa: korzystny okres siania i sadzenia roślin i warzyw ilościowych, korzystny dzień na zbiór i mrożenie owoców oraz usuwanie chwastów, zakaz stosowania nawozów sztucznych

Czwartek: korzystny okres siania i sadzenia roślin i warzyw ilościowych, korzystny dzień na zbiór i mrożenie owoców oraz usuwanie chwastów, zakaz stosowania nawozów sztucznych

Piątek: korzystny okres siania i sadzenia roślin, w tym dniu niewskazane jest robienie prztworów z owoców i zbierania owoców, ogólnie dobry czas na wykonywanie prawie wszystkich prac w ogrodzie i polu, które mają cokolwiek wspólnego z sianiem, przesadzaniem i sadzeniem roślin

Sobota: korzystny okres siania i sadzenia roślin, w tym dniu niewskazane jest robienie prztworów z owoców i zbierania owoców, ogólnie dobry czas na wykonywanie prawie wszystkich prac w ogrodzie i polu, które mają cokolwiek wspólnego z sianiem, przesadzaniem i sadzeniem roślin

Galeria Dziecięca
POKUSA PRESTIGE
Największy wybór markowych zabawek
bruder playmobil
i wiele innych
ul. Okszowska 39
al. Żołnierzy 1 AWP (róg Lwowskiej)
Godziny otwarcia Galerii: pn-pt 9-18, sobota 9-15
Nagrodę można odbierać w terminie do dwóch tygodni od ukazania się wyników losowania.
Co pół roku ROZDAJEMY WÓZEK
W losowaniu w lipcu 2023 r. wezmą udział wszystkie kupony z I półrocza 2023 r. Wystarczy w jednym z salonów Pokusa zostawić drukowany przez nas kupon, który będzie brał udział w losowaniu. Zapraszamy!
IMIĘ I NAZWISKO
ADRES
TELEFON
DATA PODPIS PRACOWNIKA SKLEPU
Już jeden kupon bierze udział w losowaniu

Pierwszy pojazd Twojego dziecka

Wśród nadawców kuponów, które drukujemy co tydzień, Galeria Dziecięca POKUSA co pół roku rozlosowuje wujątkową nagrodę - nowoczeny i komfortowy wózek. Tym razem nagrodę ufundował wiodący polski producent wózków dziecięcych - firma Coletto z Częstochowy. Zapraszamy do udziału w losowaniu, które odbędzie się w lipcu. W losowaniu wezmą udział wszystkie kupony z I półrocza 2023.

eprasa.pl 527138f5cc

CHEŁM. Tylko klienci parku wodnego zaparkują za darmo

Płatne parkowanie przy aquaparku

Lada dzień na parkingu Chełmskiego Parku Wodnego będą instalowane parkomaty. Opłaty za parkowanie nie będą jednak obowiązywały klientów aquaparku.

Od wczesnych godzin porannych parking przy Chełmskim Parku Wodnym pęka w szwach. Na pierwszy rzut oka wygląda to tak, jakby mieszkańcy Chełma i regionu masowo postanowili rankiem skorzystać z atrakcji wodnych czy innych usług świadczonych w parku wodnym. Ale auta na parkingu przy aquaparku w większości wcale nie należą do jego klientów, tylko przeważnie do pracowników pobliskich jednostek, którym brakuje miejsc postojowych.

- Od wielu miesięcy jest taka sytuacja, że parking od wczesnych godzin jest zastawiony - mówi **Kamil Błaszczuk** z Chełmskiego Parku Wodnego. - Zniechęca to naszych klientów do korzystania z usług parku wodnego. Dlatego postanowiliśmy wprowadzić płatną strefę parkowania, a jej obsługą zajmie się firma, z którą w najbliższym czasie podpiszemy umowę. Wkrótce będą montowane parkomaty. Chcielibyśmy, aby strefa płatnego parkowania na naszym parkingu uruchomiona była najpóźniej 1 lipca. Wkrótce podamy stawki, które będą tam obowiązywały. Parking pozostanie bezpłatny dla naszych klientów, korzystających z usług parku wodnego, squasha, kręgielni. Wystarczy, że w kasach parku wodnego zgłoszą oni numery rejestracyjne swoich aut.

Artur Juszczak, prezes Chełmskiego Parku Wodnego i Targowisk Miejskich, dodaje, że notorycznie zastawiany od rana parking stanowił dla spółki realny problem, który należało uporządkować.

Strefy płatnego parkowania to w Chełmie wciąż nowość. Parę miesięcy temu taką strefę wyznaczono przy pawilonie „Chrobry" przy ul. Lwowskiej. Jest to prywatna inicjatywa właściciela tamtejszego terenu. Widać jednak, że kierowcy wolą raczej wyszukać sobie „bezpłatne" miejsce do parkowania niż zostawiać auto w płatnej strefie. **(mo)**

NOWOŚĆ! NIEWIDOCZNE NAKŁADKI ORTODONTYCZNE invisalign
Leczenie dzieci i dorosłych
Aparaty zdejmowane i stałe
SPECJALISTA ORTODONTA lek. Dent. Dominika Grabowska - Miazek
rejestracja: 502 508 888

Specjalistyczne Gabinety Lekarskie
Chełm, ul. Zachodnia 41 (os. Gwarek)
lek. med. Zbigniew Bąk
NEUROLOG
przyjmuje: poniedziałki, czwartki od 16⁰⁰
rejestracja: pon. - pt. w godz. 9⁰⁰ - 16⁰⁰ tel. 82 564 30 74
dr n. med. Marek Durakiewicz
CHIRURG NACZYNIOWY
przyjmuje: soboty od 10⁰⁰
rejestracja: pon. - pt. w godz. 9⁰⁰ - 16⁰⁰ tel. 82 564 30 74
lek. med. Wiesław Godzisz
UROLOG - CHIRURG
przyjmuje: środy, piątki
tel. 606 409 856
dr n. med. Tomasz Jankowski
ONKOLOG KLINICZNY
przyjmuje: środy 18⁰⁰ - 19⁰⁰
tel. 602 405 127
lek. med. Artur Pohl
UROLOG
przyjmuje: poniedziałki od 15¹⁵
tel. 602 587 744

PROTEZY ZĘBOWE ELASTYCZNE CAŁKOWITE SILIKON
tech. Tomasz JANIAK
NAPRAWY - WYKONAWSTWO
Chełm, Lutosławskiego 4/16
Demos / obok antyków
czynne: 9:30 - 17:00 protetykachelm.pl
500 338 200

Indywidualna Specjalistyczna Praktyka Ortodontyczna
lek. stom. Paweł Maciejczak
specjalista ortodonta
Nowoczesne metody leczenia wad zgryzu
Chełm, ul. Piłsudskiego 11a
poniedziałek-środa-piątek
tel. 082 / 563 02 71

GABINET ZDROWIA PSYCHICZNEGO
Przychodnia Centrum
Dr n. med. Marek Daniłosio
specjalista psychiatra, psychoterapeuta
22-100 Chełm, ul. Szpitalna 47, tel. 82 569 90 10, 82 569 90 11
www.przychodniacentrum.com

PRACOWNIA PROTETYCZNA
tech. dent. Jadwiga Branecka-Kania
WYKONAWSTWO I NAPRAWA PROTEZ
poniedziałek – piątek 10.00 -16.00
Chełm, Plac Kupiecki 10 (II piętro)
tel. 606-902-148

LEK. TOMASZ WOJEWODA
SPEC. GINEKOLOG - POŁOŻNIK
KOMPLEKSOWA OPIEKA POŁOŻNICZO-GINEKOLOGICZNA
USG, KTG, cytologia
Przyjmuje poniedziałek 16.00-18.00
Chełm, ul. Wołyńska 32
REJESTRACJA
tel. 82 563 13 53, 82 565 13 53
www.nzozlekdent.pl

Gabinet Chirurgii Ogólnej i Proktologicznej
lek. Rafał Domagała
SPECJALISTA CHIRURG
Chełm, ul. Szpitalna 37/ Novena Clinica
Czynny w środy 15.30 - 19.30
Rejestracja tel.: 691 984 545
www.chirurg-chelm.pl

PRYWATNY GABINET NEUROLOGOPEDYCZNY
Ada Wróblewska
• terapia dzieci i dorosłych
• diagnoza i Indywidualna Stymulacja Słuchu Metodą Johansena IAS
PRZYCHODNIA NR 1 W CHEŁMIE
UL. WOŁYŃSKA 11, ✆ 661 418 886

Leczenie zachowawcze
Terapia ozonem
Endodoncja
Protetyka
Profilaktyka - skaling, piaskowanie, lakierowanie, lakowanie
GABINET STOMATOLOGICZNY
lek. dent. Dorota Paradowska Kędzierawska
Chełm, ul. K. Kurpińskiego 12; tel. 82 565 80 11
ZAPRASZAMY poniedziałek, środa, piątek w godz. 9 - 17; wtorek i czwartek w godz. 11 - 19
polub nas na

GABINET ZDROWIA PSYCHICZNEGO
Lek. med. Piotr Skubis
Specjalista psychiatra
Specjalista terapii środowiskowej
Psychoterapeuta
Chełm, ul. Mickiewicza 41
tel. 606 255 456
przyjmuje w poniedziałki od godz. 15⁰⁰
(także wizyty domowe)

SPECJALISTA CHIRURGII I UROLOGII
lek. med. Lech DZIEDZIC
Przyjmuje: wtorki od godz. 15:00
Rejestracja: 82 569 90 11; 661 660 236
Chełm, ul. Szpitalna 47
- Przychodnia Centrum -

TESSA
SPEC. RADIOLOG ANNA HRYSZKO
Cyfrowy Aparat RTG USG, Doppler
ODBIÓR WYNIKÓW ONLINE
CZYNNE PN-PT 8.00-18.00
SOBOTY 9.00-12.00
Chełm, ul. Kolejowa 94
tel. 82 565 40 68
(DAWNA SPÓŁDZIELNIA INWALIDÓW - CUKIERNIA)

DIAGNOSTYKA laboratoria medyczne ...więcej niż wynik
www.diagnostyka.pl
Największa sieć laboratoriów medycznych w Polsce
...blisko Ciebie
Zapraszamy do Punktu Pobrań:
Chełm, al. 3-go Maja 22 (lok. 3)
poniedziałek - piątek 7.30-11.00
sobota 8.00-11.00

Zarezerwuj termin
swojego badania laboratoryjnego
Zapisz się:
ONLINE lub TELEFONICZNIE
Wybierz datę i godzinę
Chełm
ul. Plac Kupiecki 12
tel. 82 540 80 51
Krasnystaw
ul. Czysta 3
tel. 82 540 80 41
CENTRUM LUXMED MEDYCZNE

NOWA LOKALIZACJA PUNKTU POBRAŃ BADAŃ LABORATORYJNYCH W CHEŁMIE
ul. Szymanowskiego 3
Dla naszych Pacjentów, którzy zrealizują badania w ramach programu PROFILAKTYKA 40 PLUS w Punktach Pobrań ALAB laboratoria, przygotowaliśmy ofertę uzupełniającą, która umożliwia realizację badań spoza programu ze zniżką -20%
PON. – PT. 7:00 - 11:30
tel.: 506 682 410
ALAB laboratoria oznacza wiarygodność

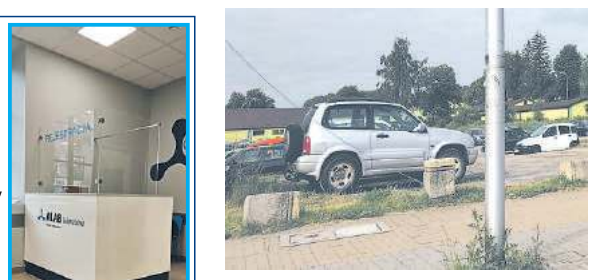

eprasa.pl 527138f5cc

Cupra Formentor

1,5 TSI 150 KM

Formentor to siła, dynamika i bezkompromisowość. Głównie, bo okazuje się, że ta sportowa marka buduje również samochody dla kierowców, którzy od aut nie oczekują wgniatających w fotel osiągów. Dla nich właśnie jest Cupra Formentor w najsłabszej, bo ledwie 150-konnej odmianie.

Nadwozie i wnętrze

Sportowe SUV-y są obecnie bardzo modne. Ten od Cupry, o nazwie Formentor, to jeden z najbardziej bezkompromisowych samochodów w segmencie. Ma kapitalny wygląd, mocne silniki i świetne napędy. My do testu dostaliśmy jednak najsłabszą odmianę tego auta. O wrażeniach z jazdy będzie później. Na razie skupmy się na tym, jak ten samochód się prezentuje, a wygląd ma w istocie zacny. Agresywnie wyrzeźbiony przód z nieco cofniętymi reflektorami, potężny zderzak wyprofilowany bardziej niż pług pociągowej lokomotywy do odśnieżania torów i ostre przetłoczenia na boku nie pozostawiają złudzeń co do tego, że w DNA tego samochodu wpisano słowo SPORT wielkimi literami. Tył idealnie współgra z tą dynamiczną, agresywną wręcz prezencją, bo zarówno wielki spojler jak ciągnąca się przez całą szerokość pokrywy bagażnika świetlna listwa i zderzak z (w tym przypadku oszukanym) podwójnym układem wydechowym robią wrażenia praktycznie na każdym.

Podobnie jest z wnętrzem, gdzie praktycznie na każdym elemencie widać czy to rogaty emblemat marki, czy to złote przeszycia i wstawki do niego właśnie nawiązujące. Kierownica jest taka sama, jak w najmocniejszej odmianie z tą różnicą, że pod prawym ramieniem brakuje przycisku aktywującego najbardziej sportowy tryb jazdy. Poza tym wszystko jest identyczne: wirtualne zegary, deska, układ przycisków na tunelu środkowym. Miejsca w kabinie jest dużo, również na tylnej kanapie. Bagażnik nie jest jakiś wielki, ale ok. 430 litrów to wynik akceptowalny.

Silnik i skrzynia biegów

Co pod maską ma ten fenomenalnie wyglądający samochód? Skromne 1,5 litra i 150 KM. Doładowany silnik benzynowy połączony z automatyczną skrzynią DSG, która przenosi napęd wyłącznie na przednią oś. Demonem prędkości ten zestaw nie jest, choć i tak niespełna 9 sekund do setki i nieco ponad 200 km/h prędkości maksymalnej są osiągami przy takiej mocy bardzo zadowalającymi. Średnie spalanie w czasie testu oscylowało w okolicach 8 litrów bezołowiówki na 100 km.

Zawieszenie i komfort jazdy

Trzeba przyznać, że Cupra Formentor prowadzi się bardzo dobrze. Auto jest bardzo precyzyjne, nadwozie nie jest podatne na przechyły boczne, hamulce są skuteczne. Przy tak zestrojonym zawieszeniu obawiałem się o komfort jazdy, ale okazało się, że niepotrzebnie, bo hiszpański SUV idealnie radzi sobie z naszymi drogami drugiej kategorii.

Wyposażenie i cena

Aktywny tempomat, skórzana tapicerka, podgrzewana wielofunkcyjna kierownica, klimatyzacja, system nawigacji, kamery cofania to tylko niektóre z funkcji, w które był wyposażony model testowy. 135 400 zł kosztuje najtańsza wersja Formentora. Do wersji z automatem trzeba dopłacić ponad 10 tys. zł.

Centralna poduszka w nowych Skodach

Samochody Skody od dawna należą do najwyżej ocenianych w testach Euro NCAP. W celu utrzymania tego standardu marka stale udoskonala funkcje bezpieczeństwa w swoich pojazdach. Teraz Czesi wprowadzają centralną poduszkę powietrzną jako integralną część nowych modeli.

W trosce o bezpieczeństwo Skoda stosuje aktywne systemy wykorzystujące kamery, radary i czujniki do zapobiegania wypadkom, a także funkcje pasywne, mające na celu minimalizowanie skutków wypadków poprzez optymalnie zaprojektowane nadwozie i zaawansowane systemy bezpieczeństwa. Teraz obejmują one także centralną poduszkę powietrzną, dostępną w najnowszej generacji Octavii oraz w modelach Enyaq i Enyaq Coupé.

Jak działa centralna poduszka powietrzna? Jeśli jednostka sterująca wykryje zderzenie boczne lub kombinację uderzeń podczas wypadku, centralna poduszka powietrzna zostanie wyzwolona w ciągu kilku milisekund. Poduszka powietrzna jest wystrzeliwana i napełniana gazem w przestrzeni między przednimi fotelami oraz nad konsolą środkową. Jej zadaniem jest spowolnienie ruchu pasażerów siedzących z przodu i zapobieganie bezpośredniemu zderzeniu ich głów (oraz ewentualnie ramion). Jeśli dojdzie do wypadku po stronie pasażera, a kierowca jest sam w samochodzie, centralna poduszka powietrzna zamortyzuje jego ruch i zmniejszy potencjalne obrażenia (np. uszkodzenia żeber, ramion czy szyi).

Centralna poduszka powietrzna znajduje się w okolicach podłokietnika fotela kierowcy. O jej obecności informuje materiałowa etykieta z napisem „Airbag" umieszczona nad konsolą środkową z boku podłokietnika. Poduszka zapobiega zderzeniu głów kierowcy i pasażera, dlatego jest najbardziej skuteczna w przypadku kolizji bocznych.

Projekt centralnej poduszki powietrznej uwzględnia odmienne ułożenie przednich foteli względem siebie, a także różne typy ludzkich sylwetek. W związku z tym, producent przeprowadził statyczne i dynamiczne testy z wykorzystaniem manekinów. Badania weryfikują funkcjonalność mechanizmu przed zatwierdzeniem go do produkcji seryjnej, a także sprawdzają prawidłowy proces rozwijania się poduszki z fotela w niskich i wysokich temperaturach. Poduszka powietrzna przechodzi również program symulacji starzenia się materiału, który trwa do 12 tygodni. Część jest testowana w komorze klimatycznej pod wpływem wstrząsów, dużych wahań temperatury, słonej mgły i pyłu. Testy dynamiczne, znane jako zderzeniowe, oferują bardzo dokładną i realistyczną symulację rzeczywistych kolizji samochodowych. W testach tych poduszka powietrzna musi spełniać swoją funkcję powstrzymującą. Następnie oceniane są różne kryteria, takie jak pokrycie potencjalnego obszaru uderzenia głową, wartości biomechaniczne mierzone na manekinach oraz terminowe i prawidłowe odpalenie poduszki powietrznej.

DOSTAWCY PRĄDU®
www.akumulatorypolska.pl
AKUMULATORY
Doradzamy Montujemy Ładujemy
centrum akumulatorów i klimatyzacji
Chełm, ul. Kolejowa 5, tel. 797 91 00 91 Pn.-Pt. 8-17 Sob. 8-14

CHEŁM OPON SERWIS Baza
OPONY CAŁOROCZNE
82/565-18-95
Dembowskiego 1/2

eprasa.pl 527138f5cc

Co, gdzie, kiedy? Afisz kulturalny

Repertuar Centrum Kultury Filmowej „Zorza" w Chełmie

(wszystkie seanse w Kinie Zorza - ul. Strażacka)

19 czerwca, poniedziałek
13:30 Kicia Kocia mówi: Dzień dobry!
15:00 Mała syrenka
17:45 Mała syrenka
20:30 Flash - 2D dubbing
20 czerwca, wtorek
13:30 Kicia Kocia mówi: Dzień dobry!
15:00 Mała syrenka
17:45 Mała syrenka
20:30 Flash - 2D napisy
21 czerwca, środa
13:30 Kicia Kocia mówi: Dzień dobry!
15:00 Mała syrenka
17:45 Mała syrenka
20:30 Flash - 2D dubbing
22 czerwca, czwartek
13:30 Kicia Kocia mówi: Dzień dobry!
15:00 Mała syrenka
17:45 Mała syrenka
20:30 Flash - 2D napisy
23 czerwca, piątek
13:00 Najlepsze urodziny Królika Karola
15:00 Mała syrenka
17:45 Flash - 2D dubbing
20:45 Boogeyman
24 czerwca, sobota
10:30 Najlepsze urodziny Królika Karola
12:00 Mała syrenka
15:00 Flash - 2D dubbing
18:00 Flash - 2D napisy
21:00 Boogeyman
25 czerwca, niedziela
10:30 Najlepsze urodziny Królika Karola
12:00 Mała syrenka
15:00 Flash - 2D dubbing
18:00 Boogeyman
20:15 Flash - 2D napisy

Chrust na dobry początek lata

29 czerwca Ex Oriente Lux House Gigs zaprasza do Żółtaniec na koncert „Chrustu" – polskiej grupy muzycznej, grającej szeroko pojętą muzykę etniczną. Tworzą ją **Małgorzata Oleszczuk**, **Karol Konop** i **Dariusz Mrozek** - trzy zupełnie inne osobowości, reprezentujące umiłowane przez siebie style muzyczne (folk, electro, rock), co w połączeniu daje niepowtarzalne, współczesne brzmienie. W swej twórczości grupa sięga do polskiej muzyki tradycyjnej i słowiańskiej, ale również inspiruje się takimi zespołami i nazwiskami jak Percival Schuttenbach, Wardruna, Trent Reznor, Tool, czy Igor Herbut.
„Chrust" powstał w Gdańsku w 2021 roku, wtedy też ukazał się pierwszy singiel promujący działalność grupy „Hen za Rzeką". Rok później, w maju 2022 roku ukazał się ich pierwszy, w pełni autorski album „Chrust". Mimo krótkiego życiorysu zespołu artyści mają za sobą pierwszą trasę koncertową i festiwalową. Szczegóły wydarzenia na stronie: https://www.facebook.com/events/788440369554190 i pod nr tel.: 501-115-555.

Noc Świętojańska nad „Maczułami"

Wójt Gminy Leśniowice i Samorządowy Ośrodek Kultury w Leśniowicach zapraszają 24 czerwca nad zalew „Maczuły" w Horodysku na Noc Świętojańską w wyjątkowej oprawie. Impreza rozpocznie się o godz. 18.00 warsztatami wyplatania wianków z kwiatów

i polnych ziół oraz gałązek, prowadzonymi przez gospodynie z KGW „Kreatywni i Aktywni" oraz KGW Horodysko przy tradycyjnych przyśpiewkach zespołu „Rakołupianki". Na scenie wystąpią m.in. zespoły: „Leśniczanki", „Lokalsi", „Gdzie diabeł nie może". Gdy zapadnie zmrok, ok. godz. 21 goście zostaną zaproszeni na plażę, gdzie zapłoną ogniska, a uczniowie Szkoły Podstawowej w Sielcu zaprezentują widowisko obrzędowe nawiązujące do słowińskiego rytuału. Przy ludowych pieśniach w wykonaniu zespołu „Kumowianki" uczestnicy wydarzenia puszczą na wodę wianki z zapalonymi świecami. W programie imprezy także pokaz ogniowy, nastrojowy recital na molo w wykonaniu wokalisty **Janusza Pruniewicza**. Na zakończenie dyskoteka pod chmurką - zagra DJ White. Partnerem wydarzenia jest Województwo Lubelskie „Lubelskie Smakuj Życie".

Nadbużańska Noc Swiętojańskiej

Gmina Dorohusk zaprasza 24 czerwca do Parku Podworskiego w Świerżach na obchody „Nadbużańskiej Nocy Świętojańskiej". Początek imprezy o godz. 17.00, a w jej programie m.in. występy dzieci ze SP w Świerżach, grup tanecznych działających przy GOKiT, kabaret „Pod Cytrynką" ze ŚDS „Cytrynka", zespołów ludowych: „Sąsiedzi", „Pogodna Jesień", „Ale Babki z Kapelą Męską", „Cykady", „CudaWianki". Zaprezentują się też **Natalia** i **Rafał Jankowscy**, Teatr Hesperydy - Taniec z ogniem.

Od godz. 23.00 - „Energy Girls", a następnie zabawa z DJ-em. Częścią imprezy będzie tradycyjne poszukiwanie kwiatu paproci i konkursy na najładniejszy wianek sobótkowy oraz wiedzy o Świerżach. Wśród atrakcji także: warsztaty plecenia wianków, zabawy historyczne z Sulmirą, kreatywne warsztaty z Pracownią „LepGar", przejście korowodu świętojańskiego, punkty gastronomiczne, świerżowskie specjały, strefa z zabawkami.

Spotkanie z Teresą Lipowską

Chełmska Biblioteka Publiczna zaprasza 21 czerwca br. o godz.16.00 na spotkanie z **Teresą Lipowską** (aktorką telewizyjną, filmową, teatralną) i promocję książki pt. „Nad rodzinnym albumem. Teresa Lipowska w rozmowach z Iloną Łepkowską" oraz z **Moniką Mularską-Kucharek** - terapeutką, poetką i autorką książek dedykowanych osobom dojrzałym. Wydarzenie dofinansowane przez Ministerstwo Kultury i Dziedzictwa Narodowego.

Wystawa w Bibliotece Pedagogicznej

Biblioteka Pedagogiczna w Chełmie zaprasza na wystawę malarską pod tytułem „Tworzywo". Autorką ekspozycji jest **Małgorzata Nieborak**, absolwentka Liceum Sztuk Plastycznych w Zamościu. Maluje od niedawna i jak twierdzi, jest to jej sposób na smutki, wyciszenie i zdobycie nowej energii do codziennego życia. Artystka lubi eksperymentować, więc jej obrazy nierzadko wykonane są z zastosowaniem nieoczywistych materiałów. Nieziemski świat, nietuzinkowe metody tworzenia, aura tajemniczości i feeria barw, to chyba najlepszy wabik na miłośników sztuki, łowców tajemnic i zwykłych zjadaczy chleba, pragnących choć na chwilę oderwać się od ziemi. Wystawa czynna do 28 lipca br.

Kabaret Młodych Panów

Chełmski Dom Kultury zaprasza 20 czerwca o godz. 20.00 na Kabaret Młodych Panów, który wystąpi w swym najnowszym programie pt. „Co się stało?" Bilety w cenie od 90 zł.

Dyskusyjny Klub Książki

Spotkania miłośników czytania, którzy rozmawiają o książkowej pasji to tradycja w Chełmskiej Bibliotece Publicznej. Ostatnie dyskusje poświęcone były między innymi książkom: „Ślepak" **Jadwigi Stańczakowej** i „Moja żona tramwajarka" **Krzysztofa Strycharskiego**. Na kolejne spotkanie Dyskusyjnego Klubu Książki ChBP zaprasza wszystkich chętnych 20 czerwca o godz. 16.00.

Zabrzmią legendy rocka

Chełmski Dom Kultury zaprasza na koncert „Legendy Rocka". Na scenie swoje talenty zaprezentują uczniowie i instruktorzy Chełmskiej Szkoły Rocka oraz zaproszeni goście. Usłyszymy największe rockowe przeboje takich zespołów jak m.in.: Led Zeppelin, AC/DC, Guns n' Roses, Metalica czy Pink Floyd. Koncert odbędzie się 26 czerwca, start godz. 18. **(opr. mo)**

TELEWIDZ

PROGRAM TELEWIZYJNY
19.06.-25.06.2023

PONIEDZIAŁEK 19 CZERWCA

TVP 1

05.15 Dziedzictwo (51) - serial, Turcja
06.05 Klan (4119) - telenowela, Polska
06.30 Leśniczówka (674) - telen., Polska
07.00 Transmisja mszy świętej z Sanktuarium Matki Bożej na Jasnej Górze - program religijny
07.30 Studio Raban - magazyn, Polska
08.00 Wiad., Kwadrans polityczny - inf.
08.25 Inf. kulturalne, Pogoda
08.40 Ranczo 8 (94): Wybacz mnie
09.40 Komisarz Alex (2) - serial, Polska
10.35 Ojciec Mateusz 10 (129) - serial
11.25 Korona królów. Jagiellonowie (13) - telenowela hist., Polska
12.00 Wiad., Agrobiznes, Agropogoda
12.35 Magazyn rolniczy - mag. rolniczy
12.50 Zwierzęta 2 (10-ost.) - serial
14.00 Wspaniałe stulecie (282) - serial
15.00 Wiadomości, Pogoda, Alarm!
15.35 Gra słów. Krzyżówka - teleturniej
16.05 Dziedzictwo (52) - serial, Turcja
17.00 Teleexpress, Pogoda
17.20 Jaka to melodia?
18.00 Ranczo 2 (16) - serial obycz., Pol.
19.00 Jeden z dziesięciu - teleturniej
19.30 Wiad., Pogoda, Sport, Alarm!
20.35 Velvet (7) - serial obycz., Hiszpania
21.30 Reset (2) - serial dok., Polska
22.35 Arena poglądów - public.
23.40 Gala 22. Festiwalu Teatru Polskiego Radia i Teatru Telewizji Polskiej - Dwa Teatry - Zamość 2023 - widowisko, Polska 2023
01.35 Zakończenie programu

TVP 2

04.30 Na dobre i na złe (729): Wszystkie szczęśliwe rodziny - serial
05.30 M jak miłość (1633) - serial, Pol.
06.20 Klasztorne smaki według Remigiusza Rączki: Paulini z Jasnej Góry - magazyn kulinarny
06.55 Rodzinka.pl (171): Manipulować, ale z uwagą - serial kom., Polska
07.30 Pytanie na śniadanie
10.35 Panorama - program informacyjny
10.45 Pytanie na śniadanie - mag.
11.15 Okrasa łamie przepisy: Kuchnia Kielecczyzny - magazyn, Pol. 2022
11.50 Barwy szczęścia (2777) - serial
12.30 Koło fortuny - teleturniej, Polska
13.15 Akacjowa 38 (113/200) - telen.
14.05 Va banque - teleturniej, Polska
14.35 Na sygnale (450): Kompletny zawał - serial fab.-dok., Polska
15.05 M jak miłość (1686) - serial, Polska
16.00 Koło fortuny; Familiada
17.15 Zakazany owoc (240) - telen., Tur.
18.00 Panorama - program informacyjny
18.20 Va banque - teleturniej, Polska
18.45 Akacjowa 38 (114/200) - telen.
19.30 Na sygnale (412): Cena - serial
20.00 Przepis dnia - magazyn, Pol. 2023
20.10 Postaw na milion - teleturniej, Pol.
21.00 Śmiertelne sekrety (1/6) - serial
22.10 Słońce też jest gwiazdą - dramat obyczajowy, USA 2019
00.00 Przyjaźń bez granic - dramat przygodowy, Niemcy/Francja 2019
01.45 Zakończenie programu

POLSAT

04.40 Disco Gramy - muz., Polska 2023
06.00 Nowy dzień - program inf.
08.40 Malanowski i partnerzy (682): Spotkanie po latach - serial, Pol.
09.10 Malanowski i partnerzy (683): Śmierć Róży - serial fab.-dok., Pol.
09.40 Sekrety rodziny (143): Taki ojciec to skarb - serial paradok., Pol.
10.40 Dlaczego ja? (1155): 27-letnia Karolina odkrywa, że jej chłopak zawarł fikcyjne małżeństwo
11.40 Gliniarze (507): Ośka - serial, Pol.
12.50 Wydarzenia, Interwencja
13.40 Trudne sprawy (994): Uzależniona od internetu nastolatka traci kontakt z rzeczywistością
14.40 Dlaczego ja? (1194): Natalia i jej rodzina nie potrafią poradzić sobie ze śmiercią brata i syna, który zginął pod kołami pociągu
15.50 Wydarzenia, Pogoda
16.15 Interwencja - mag. reporterów
16.40 Gliniarze (658): Rodzinny interes - serial paradok., Polska
17.40 Sekrety rodziny (296) - serial
18.50 Wydarzenia - program inf.
19.25 Gość „Wydarzeń" - public.
19.45 Sport, Pogoda
20.00 2012 - film katastroficzny, USA/Kanada 2009, reż. Roland Emmerich
23.40 Konwój - thriller, Polska 2016
01.40 Zasady walki - dramat sensacyjny, USA/Kanada 2000
04.05 Zjedz Alaskę - magazyn, Pol. 2010

TVN

05.50 Uwaga! - magazyn reporterów
06.05 Ukryta prawda (1277) - serial, Pol.
07.00 Kuchenne rewolucje: Chlastawa, Karczma Cykada - rozr., Pol. 2016
08.00 Dzień Dobry TVN - magazyn
11.30 Ukryta prawda (1194) - serial, Pol.
12.35 Kuchenne rewolucje: Sanok, Berhida - program rozr., Pol. 2015
13.40 Szpital (631) - serial paradok., Pol.
14.45 Ukryta prawda (1278) - serial, Pol.
15.50 Kuchenne rewolucje: Malbork, Karczma Zamczysko - rozr.
16.55 Tajemnice miłości (25/68)
17.55 Ukryta prawda (1195) - serial, Pol.
19.00 Fakty - program informacyjny
19.35 Sport
19.45 Pogoda - program informacyjny
19.55 Uwaga! - magazyn reporterów
20.10 Doradca smaku - magazyn
20.15 Na Wspólnej (3643) - serial, Pol.
20.55 Milionerzy - teleturniej, Pol. 2023
21.35 Mroczna dzielnica - film sensacyjny, Kanada/USA/Australia 2001, reż. Andrzej Bartkowiak
23.40 Zimne światło dnia - film sensacyjny, USA/Hiszpania 2012, reż. Mabrouk El Mechri, wyk. Henry Cavill
01.35 Na granicy światów (8/10)
02.40 Szpital (1000) - serial, Polska
03.45 Uwaga! - magazyn reporterów
04.05 Zamieszkać na plaży 5 - rozr.
04.35 Recepta na stary dom 2 - rozr.
05.00 Jak to jest zrobione? (10/26)
05.25 Kto was tak urządził? - magazyn

TV 4

06.00 Strażnik Teksasu (167) - serial
07.00 Strażnik Teksasu (168) - serial
08.00 Nasz nowy dom - reality show
09.00 Pierwsza miłość (3586) - serial
09.50 Łowcy skarbów. Kto da więcej?
10.50 Hardkorowy lombard (24) - serial
11.20 Hardkorowy lombard (25) - serial
11.50 Policjantki i Policjanci (33)
12.55 Detektywi w akcji (74): Kosztowne przyjęcie/Ukochany wnuk
13.55 STOP Drogówka - magazyn, Polska
14.55 STOP Drogówka - magazyn, Polska
15.55 Policjantki i Policjanci (993)
17.00 Łowcy skarbów. Kto da więcej?
18.00 Łowcy skarbów. Kto da więcej?
19.00 Policjantki i Policjanci (994)
20.00 Sprawiedliwi - Wydział Kryminalny (661) - serial krym., Polska
21.00 Bad Ass: Twardziel - dramat sensacyjny, USA 2012, reż. Craig Moss, wyk. Danny Trejo, Charles S. Dutton
23.00 Krwawa zemsta - film sensacyjny, Wielka Brytania 2019, reż. Jesse V. Johnson, wyk. Scott Adkins, Craig Fairbrass, Thomas Turgoose
00.50 Fabryka jedzenia (22) - serial
01.20 Fabryka jedzenia (23) - serial
01.50 Śmierć na 1000 sposobów (1)
02.20 Śmierć na 1000 sposobów (2)
02.50 SuperLudzie (17) - serial dok., Pol.
03.20 SuperLudzie (18) - serial dok., Pol.
03.50 Trans World Sport - magazyn
04.55 SuperLudzie (19) - serial dok., Pol.
05.30 Telezakupy TV Okazje - magazyn

TVN SIEDEM

05.00 Szkoła (461) - serial paradok., Pol.
06.00 Szkoła (639) - serial paradok., Pol.
06.55 Papiery na szczęście (248)
07.25 Papiery na szczęście (249)
07.55 Ukryta prawda (888) - serial, Pol.
08.55 Ukryta prawda (956) - serial, Pol.
10.00 Ukryta prawda (957) - serial, Pol.
11.00 Idealna niania 7 - reality show
11.45 Rozwód. Walka o wszystko (5) - serial paradokumentalny, Polska
12.45 Szpital (654) - serial paradok., Pol.
13.45 Sąd rodzinny (169) - serial, Polska
14.45 Sędzia Anna Maria Wesołowska 6 (10/30) - serial fab.-dok., Polska
15.50 Ukryta prawda (1197) - serial, Pol.
16.50 Rozwód. Walka o wszystko (6) - serial paradokumentalny, Polska
17.55 Ten moment (46) - serial, Polska
18.30 Papiery na szczęście (250)
19.00 Ukryta prawda (1347) - serial, Pol.
20.00 Pitch Perfect 3 - komedia muzyczna, USA 2017, reż. Trish Sie, wyk. Anna Kendrick, Rebel Wilson, Brittany Snow, Anna Camp
22.00 Praktykant - komedia obyczajowa, USA 2015, reż. Nancy Meyers, wyk. Robert De Niro, Anne Hathaway
00.30 Charlie St. Cloud - melodramat, USA/Kanada 2010, reż. Burr Steers, wyk. Zac Efron, Charlie Tahan
02.40 Nagi instynkt przetrwania 4 (4/16) - serial dokumentalny, USA
03.40 Mój sąsiad morderca 5 - serial
04.55 Zakończenie programu

TV PULS

06.00 Kobra - oddział specjalny (4, 5) **08.00** Lombard. Życie pod zastaw 12 (602) **09.00** Rodzinny interes 6 (275) **10.00** Lombard. Życie pod zastaw 10 (516) **11.00** Zaklinaczka duchów 5 (90, 91) **13.00** Lekarze na start (28, 29) **14.00** Rodzinny interes 6 (276) **15.00** Lombard. Życie pod zastaw 10 (519) **16.00** Prawdziwe motywy 2 (59, 60) **18.00** Lombard. Życie pod zastaw 12 (604, 605) **20.00** Prowokacja - film sensacyjny, USA 2005 **21.55** Maczeta - film sensacyjny, USA 2010 **00.00** Dzielnica strachu 3 (98) **01.00** Lombard. Życie pod zastaw 10 (516) **02.00** Zobacz to!: Taki jest świat 8 **02.55** Na jedwabnym szlaku (4)

PULS 2

10.45 Kot-o-ciaki 3 (1, 2, 3) **11.00** Basia (11, 12) **11.35** Bing 4 (24) **11.45** Bing (1, 2) **12.00** Smerfy (11, 12) **13.00** Denver - ostatni dinozaur (44, 45) **13.35** Alvinnn!!! I wiewiórki 5 (32, 33) **14.00** Pinokio i przyjaciele (9, 10) **14.35** Fantastyczne lato Mikołajka (9, 10) **15.00** Miraculum: Biedronka i Czarny Kot 4 (22, 23) **16.00** Miraculum: Biedronka i Czarny Kot (5) **16.40** Grizzy i Lemingi 2 (65, 66) **17.00** Pingwiny z Madagaskaru (22, 21, 23, 24) **19.05** Psi Patrol 4 (9, 10) **20.00** Lombard. Życie pod zastaw 12 (602) **21.00** Dzielnica strachu 3 (99, 100) **23.00** Ekstremalne historie miłosne (3) **00.00** Mania chomikowania 8 (13)

STOPKLATKA

06.00 Przygody Merlina 5 (64): Decydujące starcie - część 1 **06.45** Plebania (527, 528) **07.40** Doktor Quinn 3 (9): Pieniężne zmartwienia **08.35** Komisarz Rex 12 (162, 163): Trzeci człowiek; Opuszczona flaga **10.30** M.A.S.H. (23, 24, 1, 2) **12.50** Katastrofy w przestworzach (39, 145) **15.15** Wybuch - film katastroficzny, USA 2011 **17.00** Scena śmiechu **18.00** Wojny magazynowe: Kanada 2 **19.00** Łowcy okazji 3 (4, 5) **20.00** Sędzia Dredd - film SF, USA 1995 **22.00** Tulipan (3, 4) **00.30** Duchy kanionu - horror, USA 2016 **02.30** Wtorek - komedia, Polska 2001 **04.10** Nowa Scena Śmiechu 4 **05.10** MiłośćKropka.pl 2 (7)

TTV HD

06.00 Express **06.15** Królowe życia 4 (9) **06.55** Ukryta prawda (715) **07.55** Szpital (847, 848) **09.55** Gogglebox. Przed telewizorem 8 **10.55** Królowe życia 7 (10) **11.40** Królowe życia 10 (6) **12.05** Osadzone. Blok F (6) **12.40** Ukryta prawda (628, 629) **14.40** Damy i wieśniaczki. Ukraina 5 (9) **15.45** Express, Pogoda **16.05** DeFacto 8 **16.35** Dobra robota (12) **17.45** Express, Pogoda **18.05** Usterka 14 (16) **18.40** Złomowisko PL 3 (9) **19.45** Express, Pogoda **20.05** Życie na kredycie **20.40** Gogglebox. Przed telewizorem 8 **21.45** Express, Pogoda **22.00** Gogglebox. Przed telewizorem **00.05** 99 - Gra o wszystko. VIP 2

TV 6

06.00 Detektywi w akcji (74) **07.00** Słoneczny patrol 7 (19, 20) **09.00** Kobra - oddział specjalny (11, 12): Domek nad jeziorem; Janina **11.05** Galileo **12.05** Miodowe lata (121, 110): Ziarnko do ziarnka; Podwójne ubezpieczenie **14.00** Policjantki i Policjanci (107, 108) **16.00** Hawaje 5-0 (13, 14) **18.00** Strażnik Teksasu (113) **19.00** Miodowe lata (83): Azor **20.00** Galileo **21.00** CSI: Kryminalne zagadki Nowego Jorku (175, 176) **23.00** Sprawiedliwi - Wydział Kryminalny (351, 352) **01.05** Ryzykanci **02.05** STOP Drogówka **03.05** Benny Hill **03.40** Disco Polo Life **04.40** Disco Polo Life **05.45** Telezakupy TV Okazje

POLSAT SPORT

06.00 Siatkówka kobiet: Liga Narodów - mecz: Polska - Chiny **08.30** Siatkówka kobiet: Liga Narodów - mecz: Polska - Holandia **10.30** Cafe Futbol **12.00** Tenis: Turniej ATP w Halle - mecz 1. rundy gry pojedynczej **14.00** Tenis: Turniej ATP w Halle - mecz 1. rundy gry pojedynczej **16.00** Tenis: Turniej ATP w Halle - mecz 1. rundy gry pojedynczej **17.50** Piłka nożna: Eliminacje mistrzostw Europy - mecz: Finlandia - San Marino **20.35** Piłka nożna: Eliminacje mistrzostw Europy - mecz: Francja - Grecja **23.30** Piłka nożna: Eliminacje mistrzostw Europy - magazyn **00.30** Boks: Polsat Boxing Promotions 6 w Będzinie

eprasa.pl 527138f5cc

WTOREK 20 CZERWCA

TVP 1

05.15 Dziedzictwo (52) - serial, Turcja
06.05 Klan (4120); Leśniczówka (675)
07.00 Transmisja mszy świętej
07.30 Kościół z bliska - magazyn
08.00 Wiad., Kwadrans polityczny - inf.
08.25 Inf. kulturalne, Pogoda
08.40 Ranczo 8 (95) - serial obycz., Pol.
09.40 Komisarz Alex (3) - serial, Polska
10.35 Ojciec Mateusz 10 (130) - serial
11.25 Korona królów. Jagiellonowie (14)
12.00 Wiad., Agrobiznes, Agropogoda
12.35 Magazyn rolniczy - mag. rolniczy
12.50 Zwierzęta 2 (5/10) - serial
14.00 Wspaniałe stulecie (283) - serial
15.00 Wiadomości, Pogoda, Alarm!
15.35 Gra słów. Krzyżówka - teleturniej
16.05 Dziedzictwo (53) - serial, Turcja
17.00 Teleexpress, Pogoda
17.20 Jaka to melodia?
18.00 Ranczo 2 (17) - serial obycz., Pol.
19.00 Jeden z dziesięciu - teleturniej
19.30 Wiad., Pogoda, Sport, Alarm!
20.25 Piłka nożna - studio
20.35 Piłka nożna: Eliminacje ME - mecz: Mołdawia - Polska
23.30 Chiny: tragedia Ujgurów - dok., Francja/Belgia/Szwajcaria 2022
00.40 Magazyn śledczy Anity Gargas
01.15 Zakochani w Rzymie - komedia romant., USA/Wł./Hiszpania 2012
03.15 Samotność w sieci (1/2) - dramat obyczajowy, Polska 2006
04.45 Notacje - cykl dok., Polska
04.55 Zakończenie programu

TVP 2

05.35 M jak miłość (1634) - serial, Pol.
06.25 Konfirmacja u metodystów - rep.
06.55 Rodzinka.pl (172): Chłopaki kontra dziewczyny - serial kom., Pol.
07.30 Pytanie na śniadanie
10.35 Panorama - program informacyjny
10.40 Pytanie na śniadanie - mag.
11.15 Natura bez granic (2) - serial, Pol.
11.50 Barwy szczęścia (2778) - serial
12.30 Koło fortuny - teleturniej, Polska
13.15 Akacjowa 38 (114/200) - telen.
14.05 Va banque - teleturniej, Polska
14.35 Na sygnale (451): Małe, wielkie kłamstewka - serial fab.-dok., Pol.
15.05 M jak miłość (1687) - serial, Pol.
15.50 Przepis dnia - magazyn, Pol. 2023
16.00 Koło fortuny; Familiada
17.15 Zakazany owoc (241) - telen., Tur.
18.00 Panorama; Va banque
18.45 Akacjowa 38 (115/200) - telen.
19.30 Na sygnale (413): Kryminał
20.00 Przepis dnia - magazyn, Pol. 2023
20.10 Postaw na milion - teleturniej, Pol.
21.00 Śmiertelne sekrety (2/6) - serial
22.10 Miłość w Daisy Hills - komedio-dramat, USA 2020
23.50 Morderstwa w Albi - dramat obyczajowy, Francja 2020
01.40 La Bandida (55) - serial, Meksyk
02.35 Bolivar (7/69) - serial, Kolumbia
03.35 W sercu Azji Południowej: Indie, Nepal, Sri Lanka - film dokumentalny, Niemcy 2020
04.35 Zakończenie programu

POLSAT

04.40 Disco Gramy - muz., Polska 2023
05.25 Telezakupy TV Okazje - magazyn
06.00 Nowy dzień - program inf.
08.40 Malanowski i partnerzy (684): Tragiczne konsekwencje - serial
09.10 Malanowski i partnerzy (685): Drag queen - serial fab.-dok., Pol.
09.40 Sekrety rodziny (144): UFO
10.40 Dlaczego ja? (1156): 40-letnia Małgorzata odkrywa, że jej jedyny syn jest gejem i ktoś go nęka - serial paradok., Polska
11.40 Gliniarze (508): Potwór - serial
12.50 Wydarzenia, Interwencja
13.40 Trudne sprawy (995): Czterdziestolatek pomaga synowi pozbyć się agresywnego partnera matki
14.40 Dlaczego ja? (1195): Najlepsza wierna przyjaciółka - serial, Pol.
15.50 Wydarzenia, Pogoda
16.15 Interwencja - mag. reporterów
16.40 Gliniarze (659): A miało być tak pięknie - serial paradok., Polska
17.40 Sekrety rodziny (297) - serial
18.50 Wydarzenia - program inf.
19.25 Gość „Wydarzeń" - public.
19.45 Sport
19.55 Pogoda - program informacyjny
20.05 Królewna Śnieżka i Łowca - baśń filmowa, USA 2012
22.55 Glass - thriller, Chiny/USA 2019
01.50 Bad Company - komedia sensacyjna, USA/Czechy 2002
04.20 Kabaretowa Ekstraklasa - rozr.

TVN

05.50 Uwaga! - magazyn reporterów
06.05 Ukryta prawda (1278) - serial, Pol.
07.00 Doradca smaku - magazyn
07.05 Kuchenne rewolucje: Malbork, Karczma Zamczysko - rozr.
08.00 Dzień Dobry TVN - magazyn
11.30 Ukryta prawda (1195) - serial, Pol.
12.35 Kuchenne rewolucje: Piotrków Trybunalski, U Dunina - rozr.
13.40 Szpital (632) - serial paradok., Pol.
14.45 Ukryta prawda (1279) - serial, Pol.
15.50 Kuchenne rewolucje: Czeladź, Lawendowy Dom - rozr., Pol. 2017
16.55 Tajemnice miłości (26/68)
17.55 Ukryta prawda (1196) - serial, Pol.
19.00 Fakty - program informacyjny
19.35 Sport
19.45 Pogoda - program informacyjny
19.55 Uwaga! - magazyn reporterów
20.10 Doradca smaku - magazyn
20.15 Na Wspólnej (3644) - serial, Pol.
20.55 Milionerzy - teleturniej, Pol. 2023
21.35 Dziewczyna z pociągu - dramat kryminalny, USA 2016, reż. Tate Taylor, wyk. Emily Blunt, Haley Bennett
23.50 Superwizjer - mag. reporterów
00.40 Kuba Wojewódzki: Wersow i Filip Chajzer - talk-show, Polska 2023
01.50 Co za tydzień - magazyn
02.25 Wewnętrzny wróg (3/13) - serial
03.25 Szpital (1001) - serial, Polska
04.25 Uwaga! - magazyn reporterów
04.45 Zamieszkać na plaży 5 - rozr.
05.15 Recepta na stary dom 2 - rozr.

TV 4

06.00 Strażnik Teksasu (169) - serial
07.00 Strażnik Teksasu (170) - serial
08.00 Nasz nowy dom - reality show
09.00 Pierwsza miłość (3587) - serial
09.50 Łowcy skarbów. Kto da więcej?
10.50 Hardkorowy lombard (26) - serial
11.20 Hardkorowy lombard (27) - serial
11.50 Policjantki i Policjanci (34)
12.55 Detektywi w akcji (75): Anonimy/Gra w zielone - serial, Polska
13.55 STOP Drogówka - magazyn, Polska
14.55 STOP Drogówka - magazyn, Polska
15.55 Policjantki i Policjanci (994)
17.00 Łowcy skarbów. Kto da więcej?
18.00 Łowcy skarbów. Kto da więcej?
19.00 Policjantki i Policjanci (995)
20.00 Sprawiedliwi - Wydział Kryminalny (662) - serial krym., Polska
21.00 Magnum: Detektyw z Hawajów (5) - serial sensacyjny, USA
22.00 Magnum: Detektyw z Hawajów (6) - serial sensacyjny, USA
23.00 Miliardowy okup - thriller, Wielka Brytania 2016, reż. Jim Gillespie, wyk. Phoebe Tonkin, Sebastian Koch, Dominic Sherwood
01.20 Fabryka jedzenia (24) - serial
01.50 Fabryka jedzenia (25) - serial
02.20 Śmierć na 1000 sposobów (3)
02.50 Trans World Sport - magazyn
03.55 SuperLudzie (19) - serial dok., Pol.
04.25 SuperLudzie (20) - serial dok., Pol.
04.55 SuperLudzie (21) - serial dok., Pol.
05.30 Telezakupy TV Okazje - magazyn

TVN SIEDEM

05.00 Szkoła (462) - serial paradok., Pol.
06.00 Szkoła (640) - serial paradok., Pol.
06.55 Szpital (654) - serial paradok., Pol.
07.55 Ukryta prawda (889) - serial, Pol.
08.55 Ukryta prawda (958) - serial, Pol.
10.00 Ukryta prawda (959) - serial, Pol.
11.00 Idealna niania 7 - reality show
11.45 Rozwód. Walka o wszystko (6) - serial paradokumentalny, Polska
12.45 Szpital (655) - serial paradok., Pol.
13.45 Sąd rodzinny (170) - serial, Polska
14.45 Sędzia Anna Maria Wesołowska 6 (11/30) - serial fab.-dok., Polska
15.50 Ukryta prawda (1198) - serial, Pol.
16.50 Rozwód. Walka o wszystko (7) - serial paradokumentalny, Polska
17.55 Ten moment (47) - serial, Polska
18.30 Papiery na szczęście (251)
19.00 Ukryta prawda (1348) - serial, Pol.
20.00 Kamerdyner - dramat historyczny, Polska 2018, reż. Filip Bajon, wyk. Anna Radwan, Janusz Gajos, Sebastian Fabijański, Marianna Zydek, Adam Woronowicz
23.10 Beowulf - film przygodowy, USA 2007, reż. Robert Zemeckis, wyk. Ray Winstone, Anthony Hopkins, John Malkovich, Angelina Jolie, Robin Wright
01.30 Nagi instynkt przetrwania 4 (5/16) - serial dokumentalny, USA
02.30 Mój sąsiad morderca 5 - serial
03.30 Mój sąsiad morderca 5 - serial
04.55 Zakończenie programu

TV PULS

06.00 Kobra - oddział specjalny (5, 6) **08.00** Lombard. Życie pod zastaw 12 (603) **09.00** Rodzinny interes 6 (276) **10.00** Lombard. Życie pod zastaw 10 (517) **11.00** Zaklinaczka duchów 5 (91, 92) **13.00** Lekarze na start (29, 30) **14.00** Rodzinny interes 6 (277) **15.00** Lombard. Życie pod zastaw 10 (520) **16.00** Prawdziwe motywy 2 (60, 61) **18.00** Lombard. Życie pod zastaw 12 (605, 606) **20.00** Po prostu walcz! - dramat, USA 2008 **22.10** Riddick - thriller SF, USA/Wielka Brytania 2013 **00.30** Dzielnica strachu 3 (99) **01.25** Lombard. Życie pod zastaw 10 (517) **02.25** Zobacz to!: Na jedwabnym szlaku (5, 6)

PULS 2

10.45 Kot-o-ciaki 3 (3, 4, 5) **11.00** Basia (12, 13) **11.35** Bing (3, 4, 5) **12.00** Smerfy (12, 13) **13.00** Denver - ostatni dinozaur (45, 46) **13.35** Alvinnn!!! I wiewiórki 5 (33, 34) **14.00** Pinokio i przyjaciele (10, 11) **14.35** Fantastyczne lato Mikołajka (10, 11) **15.00** Miraculum: Biedronka i Czarny Kot 4 (23, 24) **16.00** Miraculum: Biedronka i Czarny Kot (6) **16.40** Grizzy i Lemingi 2 (67, 68) **17.00** Pingwiny z Madagaskaru (23, 24, 25, 26) **19.05** Psi Patrol 4 (10, 11) **20.00** Lombard. Życie pod zastaw 12 (603) **21.00** Dzielnica strachu 3 (100, 101) **23.00** Tajny front - film sensacyjny, USA 2019 **01.05** Dzielnica strachu 3 (98)

STOPKLATKA

06.00 Przygody Merlina 5 (65): **06.50** Plebania (529, 530) **07.40** Doktor Quinn 3 (10) **08.35** Komisarz Rex 12 (164) **09.35** Komisarz Rex 13 (1) **10.30** M.A.S.H. (1, 2, 3, 4) **12.50** Katastrofy w przestworzach (40, 146) **15.15** Arktyczna apokalipsa - film katastroficzny, USA 2019 **17.00** Scena śmiechu **18.00** Wojny magazynowe: Kanada 2 **19.00** Łowcy okazji 3 (6, 7) **20.00** Szef - komedia, USA 2014 **22.30** Haker - komedia, Polska 2002 **00.10** Galerianki - dramat, Polska 2009 **01.55** Stara baśń. Kiedy słońce było bogiem - film kostiumowy, Polska 2003 **04.10** Nowa Scena Śmiechu 4 **05.10** MiłośćKropka.pl 2 (8)

TTV HD

05.30 Nauka jazdy 3 **06.00** Express **06.15** Królowe życia 4 (10) **06.55** Ukryta prawda (716) **07.55** Szpital (849, 850) **09.55** Gogglebox. Przed telewizorem 10 **10.55** Królowe życia 7 (11) **11.40** Królowe życia 10 (7) **12.05** Osadzone. Blok F (7) **12.40** Ukryta prawda (630, 631) **14.40** Damy i wieśniaczki. Ukraina 5 (10) **15.45** Express, Pogoda **16.05** DeFacto 7 **16.35** Dobra robota (1) **17.45** Express, Pogoda **18.05** Usterka 14 (17) **18.40** Złomowisko PL 4 **19.45** Express, Pogoda **20.05** Życie na kredycie **20.40** Gogglebox. Przed telewizorem 13 **21.45** Express, Pogoda **22.00** Zakup w ciemno **00.05** Orzeł czy reszka? 2

TV 6

06.00 Detektywi w akcji (75) **07.00** Słoneczny patrol 7 (21, 22) **09.00** Kobra - oddział specjalny (13, 14): Zagubione wspomnienia; Niebezpieczna zabawa **11.05** Galileo **12.05** Miodowe lata (99, 111): Ciotka z Ameryki; Wywiadówka **14.00** Policjantki i Policjanci (109, 110) **16.00** Hawaje 5-0 (15, 16) **18.00** Strażnik Teksasu (114): Mr Justice **19.00** Miodowe lata (84): Jajeczko Faberge **20.00** Galileo **21.00** Agenci NCIS: Los Angeles (9, 10) **23.00** Sprawiedliwi - Wydział Kryminalny (353, 354) **01.05** Ryzykanci **02.05** STOP Drogówka **03.05** Benny Hill **03.40** Disco Polo Life **04.40** Disco Polo Life **05.45** Telezakupy TV Okazje

POLSAT SPORT

06.00 Piłka nożna: Eliminacje ME - mecz: Francja - Grecja **08.00** Piłka nożna: Eliminacje ME - magazyn **08.30** Piłka nożna: Eliminacje ME - mecz: Słowenia - Dania **10.30** Piłka nożna: Eliminacje ME - mecz: Anglia - Macedonia Północna **12.50** Siatkówka mężczyzn: Liga Narodów - mecz: Iran - Niemcy **15.30** Atleci **16.20** Siatkówka mężczyzn: Liga Narodów - mecz: USA - Serbia **18.30** Piłka nożna: Eliminacje ME - mecz: Turcja - Walia **20.35** Piłka nożna: Eliminacje ME - mecz: Wyspy Owcze - Albania **23.30** Piłka nożna: Eliminacje mistrzostw Europy - magazyn **00.30** Boks: Rocky Boxing Night w Żukowie - waga superśrednia

ŚRODA 21 CZERWCA

TVP 1

05.15 Dziedzictwo (53) - serial, Turcja
06.05 Klan (4121) - telenowela, Polska
06.30 Leśniczówka (676) - telen., Polska
07.00 Transmisja mszy świętej
07.30 Otrzyjcie już łzy - cykl reportaży
08.00 Wiad., Kwadrans polityczny - inf.
08.25 Inf. kulturalne, Pogoda
08.40 Ranczo 8 (96) - serial obycz., Pol.
09.40 Komisarz Alex (4) - serial, Polska
10.35 Ojciec Mateusz 10 (131) - serial
11.25 Korona królów. Jagiellonowie (15) - telenowela hist., Polska
12.00 Wiad., Agrobiznes, Agropogoda
12.35 Rok w ogrodzie extra - magazyn
12.50 Zwierzęta 2 (6/10) - serial
14.00 Wspaniałe stulecie (284) - serial
15.00 Wiadomości, Pogoda, Alarm!
15.35 Gra słów. Krzyżówka - teleturniej
16.05 Dziedzictwo (54) - serial, Turcja
17.00 Teleexpress, Pogoda
17.20 Jaka to melodia?
18.00 Ranczo 2 (18) - serial obycz., Pol.
19.00 Jeden z dziesięciu - teleturniej
19.30 Wiad., Pogoda, Sport, Alarm!
20.25 Igrzyska Europejskie Kraków - Małopolska 2023 - ceremonia otwarcia
23.30 Zadanie specjalne - dramat sensacyjny, USA 2005
01.15 Enklawa strachu (4/8) - serial
02.10 Enklawa strachu (5/8) - serial
03.00 wojsko-polskie.pl - cykl reportaży
03.30 Film fabularny - film obyczajowy
05.05 Zakończenie programu

TVP 2

04.55 Rodzinka.pl - serial kom., Polska
05.30 M jak miłość (1635) - serial, Polska
06.25 Wokół nas morze ognia - reportaż
06.50 Rodzinka.pl (173): Czysto, czyściej, czyściuteńko - serial, Polska
07.30 Pytanie na śniadanie
10.35 Panorama - program informacyjny
10.40 Pytanie na śniadanie - mag.
11.15 Wędrowiec polski: Roztocze
11.50 Barwy szczęścia (2779) - serial
12.30 Koło fortuny - teleturniej, Polska
13.15 Akacjowa 38 (115/200) - telen.
14.05 Va banque - teleturniej, Polska
14.35 Na sygnale (452) - serial, Polska
15.05 M jak miłość (1688) - serial, Pol.
15.50 Przepis dnia - magazyn, Pol. 2023
16.00 Koło fortuny; Familiada
17.15 Zakazany owoc (242) - telen., Tur.
18.00 Panorama; Va banque
18.45 Akacjowa 38 (116/200) - telen.
19.30 Przepis dnia - magazyn, Pol. 2023
19.40 Siatkówka mężczyzn: Liga Narodów - studio
19.50 Siatkówka mężczyzn: Liga Narodów - mecz: Niemcy - Polska
22.15 Na ringu z rodziną - komediodramat, Wielka Brytania/USA/Meksyk 2019, reż. Stephen Merchant
00.15 La Bandida (56) - serial, Meksyk
01.15 Bolivar (8/69) - serial, Kolumbia
02.15 Syn 2 (14) - serial obyczajowy, USA
03.10 Influencer. W pogoni za lajkami - film dokumentalny, USA 2019
04.50 Zakończenie programu

POLSAT

04.40 Disco Gramy - muz., Polska 2023
05.25 Telezakupy TV Okazje - magazyn
06.00 Nowy dzień - program inf.
08.40 Malanowski i partnerzy (686): Kłopotliwa żona - serial, Polska
09.10 Malanowski i partnerzy (687): Zatonięcie - serial fab.-dok., Polska
09.40 Sekrety rodziny (145): Pożar
10.40 Dlaczego ja? (1157): 42-letnia Paula próbuje ustalić, kto wziął kilkanaście pożyczek w jej imieniu - serial paradok., Polska
11.40 Gliniarze (509): Wymarzona
12.50 Wydarzenia, Interwencja
13.40 Trudne sprawy (996): Znajomy z sanatorium wywraca życie Jadwigi do góry nogami - serial, Pol.
14.40 Dlaczego ja? (1196) - serial, Polska
15.50 Wydarzenia, Pogoda
16.15 Interwencja - mag. reporterów
16.40 Gliniarze (660) - serial, Polska
17.40 Sekrety rodziny (298) - serial
18.50 Wydarzenia - program inf.
19.25 Gość „Wydarzeń" - public.
19.45 Sport, Pogoda
20.00 Dorwać byłą - komedia romantyczna, USA 2010, reż. Andy Tennant
22.25 50 pierwszych randek - komedia romantyczna, USA 2004, reż. Peter Segal, wyk. Adam Sandler
00.50 Rok pierwszy - komedia przygodowa, USA 2009, reż. Harold Ramis
03.00 Zjedz Alaskę - magazyn, Pol. 2010
03.30 Nasz nowy dom - reality show

TVN

05.50 Uwaga! - magazyn reporterów
06.05 Ukryta prawda (1279) - serial, Pol.
07.00 Doradca smaku - magazyn
07.05 Kuchenne rewolucje: Czeladź, Lawendowy Dom - rozr., Pol. 2017
08.00 Dzień Dobry TVN - magazyn
11.30 Ukryta prawda (1196) - serial, Pol.
12.35 Kuchenne rewolucje: Łańcut, Dymarka - program rozr., Pol. 2015
13.40 Szpital (633) - serial paradok., Pol.
14.45 Ukryta prawda (1280) - serial, Pol.
15.50 Kuchenne rewolucje: Biała Podlaska, Pizzeria Solare - rozr.
16.55 Tajemnice miłości (27/68) - serial
17.55 Ukryta prawda (1197) - serial, Pol.
19.00 Fakty - program informacyjny
19.35 Sport
19.45 Pogoda - program informacyjny
19.55 Uwaga! - magazyn reporterów
20.10 Doradca smaku - magazyn
20.15 Na Wspólnej (3645) - serial, Pol.
20.55 Milionerzy - teleturniej, Pol. 2023
21.35 Mumia: Grobowiec Cesarza Smoka - film przygodowy, Niemcy/USA 2008, reż. Rob Cohen, wyk. Brendan Fraser, Jet Li, Maria Bello
23.50 Wykapany ojciec - komedia, USA 2013, reż. Ken Scott
02.10 Kwatery Hitlera (2/10) - serial
03.10 Szpital (1002) - serial, Polska
04.10 Uwaga! - magazyn reporterów
04.30 Zamieszkać na plaży 5 - rozr.
05.00 Recepta na stary dom 2 - rozr.
05.25 Jak to jest zrobione? (11/26)

TV 4

06.00 Strażnik Teksasu (171) - serial
07.00 Strażnik Teksasu (172) - serial
08.00 Nasz nowy dom - reality show
09.00 Pierwsza miłość (3588) - serial
09.50 Łowcy skarbów. Kto da więcej?
10.50 Hardkorowy lombard (28) - serial
11.20 Hardkorowy lombard (29) - serial
11.50 Policjantki i Policjanci (35)
12.55 Detektywi w akcji (76): Spadkobierca o dwóch twarzach/We śnie - serial fab.-dok., Polska
13.55 STOP Drogówka - magazyn, Polska
14.55 STOP Drogówka - magazyn, Polska
15.55 Policjantki i Policjanci (995)
17.00 Łowcy skarbów. Kto da więcej?
18.00 Łowcy skarbów. Kto da więcej?
19.00 Policjantki i Policjanci (996)
20.00 Sprawiedliwi - Wydział Kryminalny (663) - serial krym., Polska
21.00 Trzynasty wojownik - film przygodowy, USA 1999, reż. John McTiernan, wyk. Antonio Banderas, Vladimir Kulich, Omar Sharif
23.25 Honor zabójcy - film sensacyjny, Kanada/Wielka Brytania 1996, reż. Russell Mulcahy, wyk. Dolph Lundgren, Gina Bellman, Conrad Dunn
01.10 Fabryka jedzenia (26) - serial
01.40 Fabryka jedzenia (1) - serial
02.10 SuperLudzie Extra - mag.
02.25 Disco Polo Life - magazyn, Polska
03.25 Top 10 - lista przebojów - muz.
04.25 Top 10 - lista przebojów - muz.
05.30 Telezakupy TV Okazje - magazyn

TVN SIEDEM

05.00 Szkoła (463) - serial paradok., Pol.
06.00 Szkoła (641) - serial paradok., Pol.
06.55 Szpital (655) - serial paradok., Pol.
07.55 Ukryta prawda (890) - serial, Pol.
08.55 Ukryta prawda (960) - serial, Pol.
10.00 Ukryta prawda (961) - serial, Pol.
11.00 Idealna niania 7 - reality show
11.45 Rozwód. Walka o wszystko (7) - serial paradokumentalny, Polska
12.45 Szpital (656) - serial paradok., Pol.
13.45 Sąd rodzinny (171) - serial, Polska
14.45 Sędzia Anna Maria Wesołowska 6 (12/30) - serial fab.-dok., Polska
15.50 Ukryta prawda (1199) - serial, Pol.
16.50 Rozwód. Walka o wszystko (30)
17.55 Opowieści małżeńskie 2 (11/24)
19.00 Ukryta prawda (1349) - serial, Pol.
20.00 Władza absolutna - film sensacyjny, USA 1997, reż. Clint Eastwood, wyk. Clint Eastwood, Gene Hackman, Ed Harris, Judy Davis, Laura Linney
22.35 Wataha 2 (2/6) - serial, Polska
23.50 Egzekutor - film sensacyjny, USA 1996, reż. Chuck Russell, wyk. Arnold Schwarzenegger, Vanessa L. Williams, James Caan, James Coburn, Robert Pastorelli
02.20 Beowulf - film przygodowy, USA 2007, reż. Robert Zemeckis, wyk. Ray Winstone, Anthony Hopkins, John Malkovich, Angelina Jolie, Robin Wright
04.55 Zakończenie programu

TV PULS

06.00 Kobra - oddział specjalny (6, 7) **08.00** Lombard. Życie pod zastaw 12 (604) **09.00** Rodzinny interes 6 (277) **10.00** Lombard. Życie pod zastaw 10 (518) **11.00** Zaklinaczka duchów 5 (92, 93) **13.00** Lekarze na start (30, 31) **14.00** Rodzinny interes 6 (278) **15.00** Lombard. Życie pod zastaw 10 (521) **16.00** Prawdziwe motywy 2 (61, 62) **18.00** Lombard. Życie pod zastaw 12 (606, 607) **20.00** Horda - film sensacyjny, RPA/USA/Wielka Brytania 2020 **22.05** Grizzly - film sensacyjny, USA/Kanada 2015 **23.55** Dzielnica strachu 3 (100) **01.00** Lombard. Życie pod zastaw 10 (518) **02.00** Zobacz to!: Na jedwabnym szlaku (7, 8)

PULS 2

11.00 Basia (13, 1) **11.35** Bing (6, 7, 8) **12.00** Smerfy (13, 14) **13.00** Denver - ostatni dinozaur (46, 47) **13.35** Alvinnn!!! I wiewiórki 5 (34, 35) **14.00** Pinokio i przyjaciele (11, 12) **14.35** Fantastyczne lato Mikołajka (11, 12) **15.00** Miraculum: Biedronka i Czarny Kot 4 (24, 25) **16.00** Miraculum: Biedronka i Czarny Kot (7) **16.40** Grizzy i Lemingi 2 (69, 70) **17.00** Pingwiny z Madagaskaru (25, 26) **18.00** Pingwiny z Madagaskaru 2 (1, 2) **19.05** Psi Patrol 4 (11, 12) **20.00** Lombard. Życie pod zastaw 12 (604) **21.00** Dzielnica strachu 3 (101, 102) **23.00** SexiPistols - western kom., Francja/Meksyk/USA 2006 **01.00** Dzielnica strachu 3 (99)

STOPKLATKA

06.00 Przygody Merlina (1) **06.45** Plebania (531, 532) **07.40** Doktor Quinn 3 (11) **08.35** Komisarz Rex 13 (2, 3) **10.30** M.A.S.H. (3-6) **12.50** Katastrofy w przestworzach (41, 147) **15.15** 10 w skali Richtera - film sensac., USA 2014 **17.00** Scena śmiechu **18.00** Wojny magazynowe: Kanada 2 **18.30** Wojny magazynowe: Kanada 2 **19.00** Łowcy okazji 3 (8, 9) **20.00** I zapadła ciemność - thriller, USA/Arg./Francja 2010 **21.50** Hobbit: Pustkowie Smauga - film fantasy, USA/Nowa Zel. 2013 **01.05** Nieśmiertelny 2. Nowe życie - film fantasy, Francja/Wielka Brytania/Argentyna 1991 **03.30** Body/Ciało - dramat, Polska 2015 **05.15** MiłośćKropka.pl 2 (9)

TTV HD

06.15 Królowe życia 4 (11) **06.55** Ukryta prawda (717) **07.55** Szpital (851, 852) **09.55** Gogglebox. Przed telewizorem 10 **10.55** Królowe życia 7 (12) **11.40** Królowe życia 10 (8) **12.05** Osadzone. Blok F (8) **12.40** Ukryta prawda (632, 633) **14.40** Damy i wieśniaczki. Ukraina 5 (11) **15.45** Express, Pogoda **16.05** DeFacto 7 **16.35** Dobra robota (2) **17.45** Express, Pogoda **18.05** Usterka 14 (18) **18.40** Złomowisko PL 4 **19.45** Express, Pogoda **20.05** Życie na kredycie **20.40** Gogglebox. Przed telewizorem 10 **21.45** Express, Pogoda **22.00** Nic do zgłoszenia (2) **23.05** Gogglebox. Przed telewizorem 17 **00.05** Życie na kredycie

TV 6

06.00 Detektywi w akcji (76): Spadkobierca o dwóch twarzach/We śnie **07.00** Słoneczny patrol 8 (1, 2) **09.00** Kobra - oddział specjalny (15, 16): Wielka szansa Schumanna; Kret **11.05** Galileo **12.05** Miodowe lata (112, 93): Wspólny wróg; Miłość jest ślepa **14.00** Policjantki i Policjanci (111, 112) **16.00** Hawaje 5-0 (17, 18) **18.00** Strażnik Teksasu (115) **19.00** Miodowe lata (85) **20.00** Galileo **21.00** Agenci NCIS: Los Angeles (11, 12) **23.00** Sprawiedliwi - Wydział Kryminalny (355, 356) **01.15** Ryzykanci **02.20** STOP Drogówka **03.30** SuperLudzie Extra **03.40** Disco Polo Life **04.40** Disco Polo Life **05.45** Telezakupy TV Okazje

POLSAT SPORT

06.00 Piłka nożna: Eliminacje ME - mecz: Czarnogóra - Czechy **08.30** Piłka nożna: Eliminacje ME - mecz: Islandia - Portugalia **11.00** Piłka nożna: Eliminacje ME - mecz: Wyspy Owcze - Albania **12.50** Siatkówka mężczyzn: Liga Narodów - mecz: Iran - Włochy **15.30** Piłka nożna: Eliminacje ME - magazyn **16.20** Siatkówka mężczyzn: Liga Narodów - mecz: USA - Chiny **19.00** Piłka nożna: Eliminacje ME - magazyn **19.50** Siatkówka mężczyzn: Liga Narodów - mecz: Niemcy - Polska **23.25** Piłka nożna: Liga brazylijska - mecz: FC Sao Paulo - Athletico Paranaense **01.30** Boks: Gala Polsat Boxing Promotions 4 w Warszawie

eprasa.pl 527138f5cc

CZWARTEK 22 CZERWCA

TVP 1

05.15 Dziedzictwo (54) - serial, Turcja
06.05 Klan (4122); Leśniczówka (677)
07.00 Transmisja mszy świętej
07.30 Dobre historie - mag., Polska 2023
08.00 Wiad., Kwadrans polityczny - inf.
08.25 Inf. kulturalne, Pogoda
08.40 Ranczo 8 (97) - serial obycz., Pol.
09.40 Komisarz Alex (5) - serial, Polska
10.40 Ojciec Mateusz 10 (132) - serial
11.25 Korona królów. Jagiellonowie (16)
12.00 Wiad., Agrobiznes, Agropogoda
12.35 To się opłaca - magazyn
12.50 Zwierzęta 2 (7/10) - serial
14.00 Wspaniałe stulecie (285) - serial
15.00 Wiadomości, Pogoda, Alarm!
15.35 Gra słów. Krzyżówka - teleturniej
16.05 Dziedzictwo (55) - serial, Turcja
17.00 Teleexpress, Pogoda
17.20 Jaka to melodia?
18.00 Ranczo 2 (19) - serial obycz., Pol.
19.00 Jeden z dziesięciu - teleturniej
19.30 Wiadomości - program inf.
19.50 Siatkówka mężczyzn: Liga Narodów - mecz: Holandia - Polska
22.15 Sprawa dla reportera - magazyn
23.15 Magazyn śledczy Anity Gargas
23.50 Resortowe dzieci - cykl reportaży
00.20 Igrzyska Europejskie Kraków - Małopolska 2023 - podsumowanie dnia
00.55 Ocaleni - reality show
02.00 Enklawa strachu (6/8) - serial
02.50 Zadanie specjalne - dramat sensacyjny, USA 2005
04.25 Zakończenie programu

TVP 2

05.25 M jak miłość (1636) - serial, Pol.
06.20 Tańcząca ze światem - Tunezja
06.55 Rodzinka.pl (174): Nie chcę być babcią - serial komediowy, Polska
07.30 Pytanie na śniadanie
10.35 Panorama - program informacyjny
10.40 Pytanie na śniadanie - mag.
11.15 Orkiestry - film dok., Polska 2023
11.50 Barwy szczęścia (2780) - serial
12.30 Koło fortuny - teleturniej, Polska
13.15 Akacjowa 38 (116/200) - telen.
14.05 Va banque - teleturniej, Polska
14.35 Na sygnale (453): Oj, Karol
15.05 M jak miłość (1689) - serial, Pol.
15.50 Przepis dnia - magazyn, Pol. 2023
16.00 Koło fortuny; Familiada
17.15 Zakazany owoc (243) - telen., Tur.
18.00 Panorama - program informacyjny
18.20 Va banque - teleturniej, Polska
18.45 Akacjowa 38 (117/200) - telen.
19.30 Na sygnale (414): Bawić to się trzeba umieć! - serial, Polska
20.00 Przepis dnia - magazyn, Pol. 2023
20.10 Postaw na milion - teleturniej, Pol.
21.10 Pojedynek na pustyni - thriller, USA 2014, wyk. Michael Douglas
22.55 Relacja z Gali Giganci Kultury Polska Press 2023 - rep.
23.35 Miłość w Daisy Hills - komedio-dramat, USA 2020
01.15 La Bandida (57) - serial, Meksyk
02.15 La Bandida (58) - serial, Meksyk
03.10 Trzy dni Kondora 2 (16) - serial
04.10 Zakończenie programu

POLSAT

04.40 Disco Gramy - muz., Polska 2023
05.25 Telezakupy TV Okazje - magazyn
06.00 Nowy dzień - program inf.
08.40 Malanowski i partnerzy (688): Niemy świadek - serial, Polska
09.10 Malanowski i partnerzy (689): Okup - serial fab.-dok., Polska
09.40 Sekrety rodziny (146): Cudotwórca - serial paradok., Polska
10.40 Dlaczego ja? (1198): Z zakładu pogrzebowego 36-letniej Stefanii ginie ciało - serial, Polska
11.40 Gliniarze (510): Dziewczyna z balkonu - serial paradok., Polska
12.50 Wydarzenia, Interwencja
13.40 Trudne sprawy (997): Kryzys wieku średniego powodem życiowych zmian 42 latka - serial
14.40 Dlaczego ja? (1197) - serial, Polska
15.50 Wydarzenia, Pogoda
16.15 Interwencja - mag. reporterów
16.40 Gliniarze (661) - serial, Polska
17.40 Sekrety rodziny (299) - serial
18.50 Wydarzenia - program inf.
19.25 Gość „Wydarzeń" - public.
19.45 Sport, Pogoda
20.00 Tylko mnie kochaj - komedia romantyczna, Polska 2006
22.15 Burleska - film muzyczny, USA 2010, reż. Steve Antin, wyk. Cher
01.00 Premiera: Twój Simon - komedio-dramat, USA 2018, reż. Greg Berlanti
03.25 Nasz nowy dom - reality show
04.20 Kabaretowa Ekstraklasa - rozr.

TVN

05.50 Uwaga! - magazyn reporterów
06.05 Ukryta prawda (1280) - serial, Pol.
07.00 Doradca smaku - magazyn
07.05 Kuchenne rewolucje: Biała Podlaska, Pizzeria Solare - rozr.
08.00 Dzień Dobry TVN - magazyn
11.30 Ukryta prawda (1197) - serial, Pol.
12.35 Kuchenne rewolucje: Jelcz Laskowice, Boczek i spółka - rozr.
13.40 Szpital (634) - serial paradok., Pol.
14.45 Ukryta prawda (1281) - serial, Pol.
15.50 Kuchenne rewolucje: Ujsoły, Zajazd w Strażnicy - rozr., Pol. 2017
16.55 Tajemnice miłości (28/68)
17.55 Ukryta prawda (1198) - serial, Pol.
19.00 Fakty, Sport - program inf.
19.45 Pogoda - program informacyjny
19.55 Uwaga! - magazyn reporterów
20.10 Doradca smaku - magazyn
20.15 Na Wspólnej (3646) - serial, Pol.
20.55 Milionerzy - teleturniej, Pol. 2023
21.35 Kuchenne rewolucje: Szczecin - Cafe Elegancko - rozr., Pol. 2022
22.40 Francuski numer - komedia, Polska 2006, reż. Robert Wichrowski
00.40 Bridget Jones: W pogoni za rozumem - komedia romantyczna, Wielka Brytania/Francja/Niemcy/USA/Irlandia 2004
02.55 Szpital (1003) - serial, Polska
04.00 Uwaga! - magazyn reporterów
04.20 Zamieszkać na plaży 5 - rozr.
04.55 Recepta na stary dom 2 - rozr.
05.20 Jak to jest zrobione? (12/26)

TV 4

06.00 Strażnik Teksasu (173) - serial
07.00 Strażnik Teksasu (174) - serial
08.00 Nasz nowy dom - reality show
09.00 Pierwsza miłość (3589) - serial
09.50 Łowcy skarbów. Kto da więcej? - reality show, Polska 2022
10.50 Hardkorowy lombard (30) - serial
11.20 Hardkorowy lombard (31) - serial
11.50 Policjantki i Policjanci (36) - serial obyczajowy, Polska
12.55 Detektywi w akcji (77): Ostatnie pożegnanie/Hazardzistka - serial
13.55 STOP Drogówka - magazyn, Polska
14.55 STOP Drogówka - magazyn, Polska
15.55 Policjantki i Policjanci (996)
17.00 Łowcy skarbów. Kto da więcej?
18.00 Łowcy skarbów. Kto da więcej?
19.00 Policjantki i Policjanci (997)
20.00 Sprawiedliwi - Wydział Kryminalny (664) - serial krym., Polska
21.00 I że ci nie odpuszczę - komedia romantyczna, USA 2018, reż. Rob Greenberg, wyk. Eugenio Derbez, Anna Faris, Eva Longoria, John Hannah, Swoosie Kurtz
23.15 Naznaczony - horror, USA/Kanada 2010, reż. James Wan, wyk. Patrick Wilson, Rose Byrne, Ty Simpkins, Lin Shaye, Leigh Whannell
01.30 W zakamarkach mózgu: Pamięć
02.25 Disco Polo Life - magazyn, Polska
03.25 Top 10 - lista przebojów - muz.
04.25 Top 10 - lista przebojów - muz.
05.30 Telezakupy TV Okazje - magazyn

TVN SIEDEM

05.00 Szkoła (464) - serial paradok., Pol.
06.00 Szkoła (642) - serial paradok., Pol.
06.55 Szpital (656) - serial paradok., Pol.
07.55 Ukryta prawda (891) - serial, Pol.
08.55 Ukryta prawda (962) - serial, Pol.
10.00 Ukryta prawda (963) - serial, Pol.
11.00 Idealna niania 7 - reality show
11.45 Rozwód. Walka o wszystko (8) - serial paradokumentalny, Polska
12.45 Szpital (657) - serial paradok., Pol.
13.45 Sąd rodzinny (172) - serial, Polska
14.45 Sędzia Anna Maria Wesołowska 6 (13/30) - serial fab.-dok., Polska
15.50 Ukryta prawda (1200) - serial
16.50 Rozwód. Walka o wszystko (9)
17.55 Mieszkanie na miarę 4 - rozr., Pol.
19.00 Ukryta prawda (1350) - serial, Pol.
20.00 Hotel Paradise All Stars
21.00 Kult - thriller, Niemcy/USA/Kanada 2006, reż. Neil LaBute, wyk. Nicolas Cage, Ellen Burstyn, Kate Beahan, Frances Conroy, Molly Parker
23.15 Hellboy 2: Złota armia - horror SF, Węgry/USA/Niemcy 2008, reż. Guillermo del Toro, wyk. Ron Perlman, Selma Blair, Doug Jones
01.40 „Flash" - kulisy produkcji filmu - felieton
01.50 Nagi instynkt przetrwania 4 (6/16) - serial dokumentalny, USA
02.55 Nagi instynkt przetrwania 4 (7/16) - serial dokumentalny, USA
03.55 Mój sąsiad morderca 5 - serial
04.55 Zakończenie programu

TV PULS

06.00 Kobra - oddział specjalny (7, 8) **08.00** Lombard. Życie pod zastaw 12 (605) **09.00** Rodzinny interes 6 (278) **10.00** Lombard. Życie pod zastaw 10 (519) **11.00** Zaklinaczka duchów 5 (93, 94) **13.00** Lekarze na start (31, 32) **14.00** Rodzinny interes 6 (279) **15.00** Lombard. Życie pod zastaw 10 (522) **16.00** Prawdziwe motywy 2 (62, 63) **18.00** Lombard. Życie pod zastaw 12 (607, 608) **20.00** Straszny film 5 - horror komediowy, USA 2013 **21.30** Job, czyli ostatnia szara komórka - komedia, Polska 2006 **23.30** Dzielnica strachu 3 (101) **00.30** Lombard. Życie pod zastaw 10 (519) **01.25** Zobacz to!: Z archiwum policji (6, 7)

PULS 2

10.30 Grizzy i Lemingi 2 (69, 70) **10.45** Kot-o-ciaki 3 (7-9) **11.00** Basia (1, 2) **11.35** Bing (9, 10, 11) **12.00** Smerfy (14, 15) **13.00** Denver - ostatni dinozaur (47, 48) **13.35** Alvinnn!!! I wiewiórki 5 (35, 36) **14.00** Pinokio i przyjaciele (12, 13) **14.35** Fantastyczne lato Mikołajka (12, 13) **15.00** Miraculum: Biedronka i Czarny Kot 4 (25, 26) **16.00** Miraculum: Biedronka i Czarny Kot (8) **16.40** Grizzy i Lemingi 2 (71, 72) **17.00** Pingwiny z Madagaskaru 2 (1, 2, 3, 4) **19.05** Psi Patrol 4 (12, 13) **20.00** Lombard. Życie pod zastaw 12 (605) **21.00** Dzielnica strachu 3 (102, 103) **23.00** Po prostu walcz! - dramat, USA 2008 **01.10** Dzielnica strachu 3 (100)

STOPKLATKA

06.00 Przygody Merlina (2): Valiant **06.45** Plebania (533, 534) **07.40** Doktor Quinn 3 (12): Noc pań, część 2 **08.35** Komisarz Rex 13 (4, 5): Czas nie leczy ran; Głos w tłumie **10.30** M.A.S.H. (5, 6, 7, 8) **12.50** Katastrofy w przestworzach (42, 148) **15.15** Potop - film SF, USA 2017 **17.00** Scena śmiechu **18.00** Wojny magazynowe: Kanada 2 **19.00** Łowcy okazji 3 (10, 11) **20.00** Dobry rok - komediodramat, USA/Wielka Brytania 2006 **22.20** Sędzia Dredd - film SF, USA 1995 **00.30** Robocop - film SF, USA 1987 **02.40** Duchy kanionu - horror, USA 2016 **04.40** Na strajk! - film krótkometrażowy, Polska 2019 **05.05** MiłośćKropka.pl 2 (10)

TTV HD

06.15 Królowe życia 4 (12) **06.55** Ukryta prawda (718) **07.55** Szpital (853, 854) **09.55** Gogglebox. Przed telewizorem 10 **10.55** Królowe życia 7 (13) **11.40** Królowe życia 10 (9) **12.05** Osadzone. Blok F (9) **12.40** Ukryta prawda (634, 635) **14.40** Damy i wieśniaczki. Ukraina 5 (12) **15.45** Express, Pogoda **16.05** DeFacto 7 **16.35** Dobra robota (3) **17.45** Express, Pogoda **18.05** Usterka 14 (19) **18.40** Złomowisko PL 4 **19.45** Express, Pogoda **20.05** Życie na kredycie **20.40** Gogglebox. Przed telewizorem 13 **21.45** Express, Pogoda **22.00** Życie na kredycie **23.10** Dżentelmeni i wieśniacy (3) **00.10** Żony Miami

TV 6

06.00 Detektywi w akcji (77) **07.00** Słoneczny patrol 8 (3, 4) **09.00** Kobra - oddział specjalny (17, 1) **11.05** Galileo **12.05** Miodowe lata (116, 117): SMS; Tajny szyfr **14.00** Policjantki i Policjanci (113, 114) **16.00** Hawaje 5-0 (19) **17.00** Hawaje 5-0 (20) **18.00** Strażnik Teksasu (116) **19.00** Miodowe lata (92): Jedyny w swoim rodzaju **20.00** Galileo **21.00** Agenci NCIS: Los Angeles (13) **22.00** Agenci NCIS: Los Angeles (14) **23.00** Sprawiedliwi - Wydział Kryminalny (357) **00.00** Sprawiedliwi - Wydział Kryminalny (358) **01.05** Ryzykanci **03.00** Benny Hill **03.40** Disco Polo Life **04.40** Disco Polo Life **05.45** Telezakupy TV Okazje

POLSAT SPORT

06.00 Piłka nożna: Eliminacje ME - mecz: Estonia - Belgia **08.30** Piłka nożna: Eliminacje ME - mecz: Francja - Grecja **11.00** Piłka nożna: Eliminacje ME - mecz: Islandia - Portugalia **12.50** Siatkówka mężczyzn: Liga Narodów - mecz: Chiny - Włochy **15.30** Piłka nożna: Eliminacje ME - magazyn **16.20** Siatkówka mężczyzn: Liga Narodów - mecz: Serbia - Niemcy **19.00** Piłka nożna: Eliminacje ME - magazyn **19.50** Siatkówka mężczyzn: Liga Narodów - mecz: Holandia - Polska **22.30** Piłka nożna: Eliminacje ME - mecz: Francja - Grecja **01.00** Boks: Gala Polsat Boxing Promotions w Węgierskiej Górce

PIĄTEK 23 CZERWCA

TVP 1

05.15 Dziedzictwo (55) - serial, Turcja
06.05 Klan (4123); Leśniczówka (678)
07.00 Transmisja mszy świętej
07.30 Agape blisko Ciebie - magazyn
08.00 Wiad., Kwadrans polityczny - inf.
08.25 Inf. kulturalne, Pogoda
08.40 Ranczo 8 (98) - serial obycz., Pol.
09.40 Komisarz Alex (6) - serial, Polska
10.35 Ojciec Mateusz 10 (133) - serial
11.25 Korona królów. Jagiellonowie (17)
12.00 Wiad., Agrobiznes, Agropogoda
12.35 Magazyn rolniczy - mag. rolniczy
12.50 Zwierzęta 2 (8/10) - serial
14.00 Wspaniałe stulecie (286) - serial
15.00 Wiadomości, Pogoda, Alarm!
15.35 Gra słów. Krzyżówka - teleturniej
16.05 Dziedzictwo (56) - serial, Turcja
17.00 Teleexpress, Pogoda
17.20 Igrzyska Europejskie Kraków - Małopolska 2023: Lekkoatletyka - 1. Dywizja - 1. dzień
19.30 Wiad., Pogoda, Sport, Alarm!
20.35 07 zgłoś się (1/21) - serial, Polska
21.40 07 zgłoś się (2/21) - serial, Polska
22.45 Archiwista (1/13) - serial, Polska
23.45 Archiwista (2/13) - serial, Polska
00.35 Igrzyska Europejskie Kraków - Małopolska 2023 - podsumowanie dnia
01.10 Dobrzy ludzie - thriller, Wielka Brytania/USA/Szwecja/Dania 2014
02.45 S.W.A.T. - Jednostka specjalna 3 (66)
03.35 Żeniac - komedia obycz., Pol. 1983
04.55 Zakończenie programu

TVP 2

04.30 Na dobre i na złe (730) - serial
05.30 M jak miłość (1637) - serial, Pol.
06.20 Anna Dymna - spotkajmy się
06.55 Rodzinka.pl (175) - serial, Polska
07.30 Pytanie na śniadanie
10.35 Panorama - program informacyjny
10.45 Pytanie na śniadanie - mag.
11.15 Magiczne Podhale z Sebastianem Karpielem-Bułecką
11.50 Barwy szczęścia (2781) - serial
12.30 Koło fortuny - teleturniej, Polska
13.15 Akacjowa 38 (117/200) - telen.
14.05 Va banque - teleturniej, Polska
14.35 Na sygnale (454) - serial, Polska
15.05 M jak miłość (1690) - serial, Pol.
15.50 Przepis dnia - magazyn, Pol. 2023
16.00 Koło fortuny; Familiada
17.15 Zakazany owoc (244) - telen., Tur.
18.00 Panorama; Va banque
18.45 Akacjowa 38 (118/200) - telen.
19.35 Na sygnale (415) - serial, Polska
20.00 Przepis dnia - magazyn, Pol. 2023
20.10 Postaw na milion - teleturniej, Pol.
21.10 Europejski Stadion Kultury - Rzeszów 2023 - koncert, Polska
22.55 Tożsamość zdrajcy - film sensacyjny, Francja/Czechy/Szwajcaria/Wielka Brytania/USA 2017
00.45 Pojedynek na pustyni - thriller, USA 2014, wyk. Michael Douglas
02.25 Na ringu z rodziną - komediodramat, Wielka Bryt./USA/Meksyk 2019
04.25 Rodzinka.pl - serial kom., Polska
05.00 Zakończenie programu

POLSAT

04.45 Disco Gramy - muz., Polska 2023
05.25 Telezakupy TV Okazje - magazyn
06.00 Nowy dzień - program inf.
08.40 Malanowski i partnerzy (690): Śp. Mecenas - serial fab.-dok., Pol.
09.10 Malanowski i partnerzy (691): Wyścigi nocne - serial, Polska
09.40 Sekrety rodziny (147): Sekrety przeszłości - serial paradok., Pol.
10.40 Dlaczego ja? (1199): Weronika wiąże się z mężczyzną, który był kobietą z burzliwą „przeszłością" i sama wpada w poważne kłopoty - serial, Polska
11.40 Gliniarze (511): Toksyczny rolnik
12.50 Wydarzenia, Interwencja
13.40 Trudne sprawy (998): Tajemnica Alicji przyczynia się do kryzysu w jej małżeństwie - serial, Polska
14.40 Dlaczego ja? (1045): Asystent
15.50 Wydarzenia, Pogoda
16.15 Interwencja - mag. reporterów
16.40 Gliniarze (662): K.O. - serial, Pol.
17.40 Sekrety rodziny (300) - serial
18.50 Wydarzenia - program inf.
19.25 Gość „Wydarzeń" - public.
19.45 Sport, Pogoda
20.05 Disco pod Gwiazdami - Białystok 2023 - program rozr., Polska 2023
22.10 2012 - film katastroficzny, USA/Kanada 2009, reż. Roland Emmerich
01.45 Uniwersalny żołnierz: Powrót - film sensacyjny, USA 1999
03.30 Nasz nowy dom - reality show

TVN

05.50 Uwaga! - magazyn reporterów
06.05 Ukryta prawda (1281) - serial, Pol.
07.00 Doradca smaku - magazyn
07.05 Kuchenne rewolucje: Ujsoły, Zajazd w Strażnicy - rozr., Pol. 2017
08.00 Dzień Dobry TVN - magazyn
11.30 Ukryta prawda (1198) - serial, Pol.
12.35 Kuchenne rewolucje: Bielsko-Biała, Relaks - rozr., Polska 2015
13.40 Szpital (635) - serial paradok., Pol.
14.45 Ukryta prawda (1282) - serial, Pol.
15.50 Kuchenne rewolucje: Łódź, Szafran - program rozr., Polska 2017
16.55 Tajemnice miłości (29/68)
17.55 Ukryta prawda (1199) - serial, Pol.
19.00 Fakty - program informacyjny
19.30 Sport
19.35 Raport Speedway Grand Prix - extra - Polska
19.40 Pogoda - program informacyjny
19.50 Uwaga! - magazyn reporterów
20.00 Człowiek ze stali - film SF, USA/Kanada/Wielka Brytania 2013
23.10 Nagła śmierć - film sensacyjny, USA 1995, reż. Peter Hyams
01.25 Kuba Wojewódzki: Małgorzata Kożuchowska i Krzysztof Skórzyński - talk-show, Polska 2022
02.35 Na granicy światów (8/10)
03.35 Uwaga! - magazyn reporterów
03.55 Zamieszkać na plaży 5 - rozr.
04.25 Recepta na stary dom 2 - rozr.
04.55 Jak to jest zrobione? (13/26)
05.25 Kto was tak urządził? - magazyn

TV 4

06.00 Strażnik Teksasu (175) - serial
07.00 Strażnik Teksasu (176) - serial
08.00 Nasz nowy dom - reality show
09.00 Pierwsza miłość (3590) - serial
09.50 Łowcy skarbów. Kto da więcej? - reality show, Polska 2022
10.50 Hardkorowy lombard (32) - serial
11.20 Hardkorowy lombard (33) - serial
11.50 Policjantki i Policjanci (37) - serial obyczajowy, Polska
12.55 Detektywi w akcji (78): Król opon/Kierowcy - serial, Polska
13.55 STOP Drogówka - magazyn, Polska
14.55 STOP Drogówka - magazyn, Polska
15.55 Policjantki i Policjanci (997)
17.00 Łowcy skarbów. Kto da więcej?
18.00 Łowcy skarbów. Kto da więcej?
19.00 Policjantki i Policjanci (998)
20.00 Gwiazdy Kabaretu - rozr.
21.00 Gwiazdy Kabaretu - rozr.
22.00 Sprawiedliwi - Wydział Kryminalny (661) - serial krym., Polska
23.00 Sprawiedliwi - Wydział Kryminalny (662) - serial krym., Polska
00.00 Bad Ass: Twardziel - dramat sensacyjny, USA 2012, reż. Craig Moss, wyk. Danny Trejo, Charles S. Dutton, Joyful Drake, Ron Perlman, Harrison Page
01.55 Śmierć na 1000 sposobów (4)
02.25 Disco Polo Life - magazyn, Polska
03.25 Top 10 - lista przebojów - muz.
04.25 Top 10 - lista przebojów - muz.
05.30 Telezakupy TV Okazje - magazyn

TVN SIEDEM

05.00 Szkoła (465) - serial paradok., Pol.
06.00 Szkoła (220) - serial paradok., Pol.
06.55 Szpital (657) - serial paradok., Pol.
07.55 Ukryta prawda (892) - serial, Pol.
08.55 Ukryta prawda (964) - serial, Pol.
10.00 Ukryta prawda (965) - serial, Pol.
11.00 Idealna niania 7 - reality show
11.45 Rozwód. Walka o wszystko (9) - serial paradokumentalny, Polska
12.45 Szpital (658) - serial paradok., Pol.
13.45 Sąd rodzinny (173) - serial, Polska
14.50 Sędzia Anna Maria Wesołowska 6 (14/30) - serial fab.-dok., Polska
15.55 Ukryta prawda (1201) - serial, Pol.
17.00 Rozwód. Walka o wszystko (10) - serial paradokumentalny, Polska
18.00 Szybka zmiana - rozr., Polska 2023
18.55 Ukryta prawda (1351) - serial, Pol.
20.00 Hotel Paradise All Stars
21.00 Sposób na teściową - komedia romantyczna, Niemcy/USA 2005, reż. Robert Luketic, wyk. Jennifer Lopez, Jane Fonda, Michael Vartan, Monet Mazur, Wanda Sykes
23.15 Świat w ogniu - film sensacyjny, USA 2019, reż. Ric Roman Waugh, wyk. Gerard Butler, Frederick Schmidt, Danny Huston, Rocci-Boy Williams, Piper Perabo
01.40 Hotel Paradise All Stars
02.45 Mój sąsiad morderca 5 - serial
03.50 Nagi instynkt przetrwania 4 (8/16) - serial dokumentalny, USA
04.55 Zakończenie programu

TV PULS

06.00 Kobra - oddział specjalny (8, 9) **08.00** Lombard. Życie pod zastaw 12 (606) **09.00** Rodzinny interes 6 (279) **10.00** Lombard. Życie pod zastaw 10 (520) **11.00** Zaklinaczka duchów 5 (94, 95) **13.00** Lekarze na start (32, 33) **14.00** Rodzinny interes 6 (280) **15.00** Lombard. Życie pod zastaw 10 (523) **16.00** Prawdziwe motywy 2 (63, 64) **18.00** Lombard. Życie pod zastaw 12 (608, 609) **20.00** Krwawy sport - film sensac., USA 1988 **21.55** Umysł przestępcy - dramat, USA/Wlk. Brytania 2016 **00.05** Largo Winch - film przygodowy, Francja/Belgia 2008 **02.20** Zobacz to!: Na jedwabnym szlaku (10-ost.) **02.55** Menu na miarę

PULS 2

10.00 Baranek Shaun (49, 50) **10.30** Grizzy i Lemingi 2 (71, 72) **10.45** Kot-o-ciaki 3 (9, 10, 11) **11.00** Basia (2, 3) **11.35** Bing (12, 13, 14) **12.00** Smerfy (15, 16) **13.00** Denver - ostatni dinozaur (48, 49) **13.30** Barbie: Gwiezdna przygoda - film anim., USA 2016 **15.00** Miraculum: Biedronka i Czarny Kot 4 (26, 1) **16.00** Miraculum: Biedronka i Czarny Kot (9) **16.40** Grizzy i Lemingi 2 (73, 74) **17.00** Pingwiny z Madagaskaru 2 (3, 4, 5, 6) **19.05** Psi Patrol 4 (13, 14) **20.00** Lombard. Życie pod zastaw 12 (606) **21.00** Gwiazdy Mazurskiej Nocy Kabaretowej **23.00** Horda - film sensac., RPA/USA/Wlk. Brytania 2020 **01.05** Mroki lasu - horror

STOPKLATKA

06.00 Przygody Merlina (3) **06.50** Nowa Scena Śmiechu 2: Rewers - Dwóch u lekarza **07.00** Scena śmiechu **07.55** 1920 Bitwa Warszawska - dramat, Pol. 2011 **10.05** Kopalnie króla Salomona (1, 2-ost.) - film przyg., USA/Niem. 2004 **14.00** Heartbreaker. Licencja na uwodzenie - komedia, Fr./Monako 2010 **16.20** Sprawa się rypła - komedia, Polska 1984 **18.00** Hitler (4): Wódz **19.00** Zamień i zarób! **19.35** Zamień i zarób! **20.00** Kiler - komedia, Pol. 1997 **22.05** Escape Room - horror, USA 2017 **23.55** Tulipan (3) **01.15** Tulipan (4) **02.35** Max Manus - dramat, Norw./Dania/Niem. 2008 **05.00** MiłośćKropka.pl 2 (11)

TTV HD

06.55 Ukryta prawda (719) **07.55** Szpital (855, 856) **09.55** Gogglebox. Przed telewizorem 10 **10.55** Królowe życia 7 (14) **11.40** Królowe życia 10 (10) **12.05** Osadzone. Blok F (10) **12.40** Ukryta prawda (636, 637) **14.40** Damy i wieśniaczki. Ukraina 5 (13) **15.45** Express, Pogoda **16.05** DeFacto 7 **16.35** Dobra robota (4) **17.45** Express, Pogoda **18.05** Usterka 14 (20) **18.40** Złomowisko PL 4 **19.45** Express, Pogoda **20.05** Diabelnie boskie **20.35** Gogglebox. Przed telewizorem 16 **21.45** Express, Pogoda **22.00** Damy i wieśniaczki. PL 6 (16) **23.00** Gogglebox. Przed telewizorem 13 **00.00** Królowe życia 7 (7)

TV 6

06.00 Detektywi w akcji (78) **07.00** Słoneczny patrol 8 (5, 6) **09.00** Kobra - oddział specjalny (2, 3) **11.05** Galileo **12.05** Miodowe lata (120, 113): Męski ideał; Trup w szafie **14.00** Policjantki i Policjanci (115, 116) **16.00** Hawaje 5-0 (21) **17.00** Hawaje 5-0 (22) **18.00** Strażnik Teksasu (117) **19.00** Miodowe lata (93): Miłość jest ślepa **20.00** Galileo **21.00** CSI: Kryminalne zagadki Miami (156) **22.00** CSI: Kryminalne zagadki Miami (157) **23.00** Klucz do wieczności - thriller, USA 2015 **01.25** Oko za oko (15) **02.25** Oko za oko (16) **03.25** SuperLudzie Extra **03.40** Disco Polo Life **04.40** Disco Polo Life **05.45** Telezakupy TV Okazje

POLSAT SPORT

06.00 Siatkówka mężczyzn: Liga Narodów - mecz: Holandia - Polska **08.30** Siatkówka mężczyzn: Liga Narodów - mecz: Iran - Włochy **11.00** Siatkówka mężczyzn: Liga Narodów - mecz: Serbia - Niemcy **13.30** Siatkówka mężczyzn: Liga Narodów - mecz: Holandia - Polska **16.20** Siatkówka mężczyzn: Liga Narodów - mecz: Iran - USA **19.00** Piłka nożna: Eliminacje ME - magazyn **19.50** Siatkówka mężczyzn: Liga Narodów - mecz: Serbia - Włochy **22.30** Siatkówka mężczyzn: Liga Narodów - mecz: Holandia - Polska **01.00** Boks: Polsat Boxing Promotions 8 w Toruniu - waga superśrednia: Ihosvany Garcia - Ryno Liebenberg 25.06.2022

eprasa.pl 527138f5cc

SOBOTA 24 CZERWCA

TVP 1

05.15 Siedem życzeń (5/7) - serial, Pol.
06.20 Balans bieli - pr. religijny, Pol. 2023
07.00 Transmisja mszy świętej
07.40 Rok w ogrodzie - magazyn
08.05 Rok w ogrodzie extra - magazyn
08.20 wojsko-polskie.pl - cykl reportaży
08.45 Pełnosprawni - magazyn
09.10 Sprawa dla reportera - magazyn
10.15 Świat w sieci (3-ost.) - film dokumentalny, Wielka Brytania 2020
11.20 Rolnik szuka żony 9 (3)
12.20 Z pamięci - cykl felietonów
12.30 Siatkówka mężczyzn - studio
12.50 Siatkówka mężczyzn: Liga Narodów - mecz: Polska - USA
15.05 Igrzyska Europejskie Kraków - Małopolska 2023: Lekkoatletyka - 1. Dywizja - 2. dzień
17.00 Teleexpress - program inf.
17.04 Igrzyska Europejskie Kraków - Małopolska 2023: Lekkoatletyka - 1. Dywizja - 2. dzień
19.30 Wiad., Pogoda, Sport, Alarm!
20.35 Komisarz Alex 19 (230) - serial
21.30 Skyfall - film sensacyjny, Wielka Brytania/USA 2012
00.00 Igrzyska Europejskie Kraków - Małopolska 2023 - podsumowanie dnia
00.35 Pogrzebany - thriller, Hiszpania/USA/Francja 2010
02.15 Jak dogryźć mafii - komedia sensacyjna, USA 2017, reż. Mark Cullen
03.55 Z pamięci - cykl felietonów
04.00 Zakończenie programu

TVP 2

05.25 Barwy szczęścia (2777) - serial
05.55 Barwy szczęścia (2778) - serial
06.25 Barwy szczęścia (2779) - serial
07.00 M jak miłość (1715) - serial, Polska
07.55 Pytanie na śniadanie - mag.
12.10 Otrzyjcie już łzy - cykl rep.
12.50 60. KFPP w Opolu - Cała sala śpiewa z nami, czyli hity opolskiej publiczności - skrót koncertu, Polska 2023
14.00 Koło fortuny; Familiada
15.15 Szansa na sukces. Opole 2023: Krystyna Prońko - widowisko
16.20 Na dobre i na złe (877) - serial
17.15 Natura bez granic (3) - serial, Pol.
17.50 Słowo na niedzielę - pr. religijny
18.00 Panorama; Va banque
18.45 U Pana Boga w ogródku (3/12)
19.35 Informacje kulturalne - magazyn
20.00 Polskie biesiady - koncert, Polska 2023
20.55 Polskie biesiady - koncert, Polska 2023
22.05 Dorwać gringo - dramat sensacyjny, USA 2012, reż. Adrian Grunberg
23.50 Lodowa pułapka - film obyczajowy, Niemcy 2019, wyk. Simon Böer
01.35 Nigdy nie mów nigdy - komedia obyczajowa, Polska 2009
03.35 Tożsamość zdrajcy - film sensacyjny, Francja/Czechy/Szwajcaria/Wielka Brytania/USA 2017
05.15 Rodzinka.pl - serial kom., Polska
05.40 Zakończenie programu

POLSAT

04.40 Disco Gramy - muz., Polska 2023
05.25 Telezakupy TV Okazje - magazyn
06.00 Nowy dzień - program inf.
08.35 Doktor Dolittle 3 - komedia, USA/Kanada 2006, reż. Rich Thorne, wyk. Kyla Pratt, Kristen Wilson
10.40 Super Tata - komedia, USA 1999, reż. Dennis Dugan, wyk. Adam Sandler, Jon Stewart, Kristy Swanson
12.35 Bogaty dom - biedny dom
13.40 Polacy za granicą (39): Bogota
14.40 Rolnicy. Podlasie (9) - serial, Pol.
15.45 Więzienie (126) - serial dok., Pol.
16.15 Więzienie (127) - serial dok., Pol.
16.45 Więzienie (128) - serial dok., Pol.
17.15 Więzienie (129) - serial dok., Pol.
17.45 Chłopaki do wzięcia (213) - serial
18.15 Chłopaki do wzięcia (214) - serial
18.50 Wydarzenia - program inf.
19.15 Prezydenci i premierzy - public.
19.45 Sport
19.55 Pogoda - program informacyjny
20.00 Piraci z Karaibów: Skrzynia umarlaka - film przygodowy, USA 2006, reż. Gore Verbinski, wyk. Johnny Depp, Orlando Bloom
23.15 Pewnego razu w Meksyku: Desperado 2 - film sensacyjny, USA/Meksyk 2002, reż. Robert Rodriguez, wyk. Antonio Banderas
01.25 Dorwać byłą - komedia romantyczna, USA 2010, reż. Andy Tennant
04.05 Świat według Kiepskich (54): Pic na wodę - serial kom., Polska

TVN

05.50 Uwaga! - magazyn reporterów
06.05 Ukryta prawda (983) - serial, Pol.
07.00 Kobieta na krańcu świata (1/9)
07.30 Polowanie na ogród 9 - rozr.
08.00 Kuchenne rewolucje: Duszniki-Zdrój, Karczma u Sołtysa - rozr.
09.00 Dzień dobry wakacje - mag.
11.30 Na Wspólnej (3643) - serial, Pol.
12.00 Na Wspólnej (3644) - serial, Pol.
12.30 Na Wspólnej (3645) - serial, Pol.
13.00 Na Wspólnej (3646) - serial, Pol.
13.30 Polowanie na ogród 9 - rozr.
14.10 Lego Masters 3 - rozr., Pol. 2022
15.50 Zakup w ciemno - reality show
16.55 Ciężarówką przez Stany - rozr.
17.55 Kuchenne rewolucje: Szczecin - Cafe Elegancko - rozr., Pol. 2022
18.55 Raport Speedway Grand Prix - extra - Polska
19.00 Fakty, Sport - program inf.
19.30 Raport Speedway Grand Prix
19.35 Pogoda - program informacyjny
19.45 Uwaga! - magazyn reporterów
20.00 Minionki - film anim., USA 2015
22.00 Kora - przyszłam na świat po to - koncert, Polska 2023
23.40 Lucy - film sensacyjny, Francja 2014
01.35 Kwatery Hitlera (3/10) - serial
02.35 Szpital (1004) - serial, Polska
03.35 Uwaga! - magazyn reporterów
03.55 Zamieszkać na plaży 5 - rozr.
04.25 Recepta na stary dom 3 - rozr.
04.50 Jak to jest zrobione? (14/26)
05.15 Kto was tak urządził? - magazyn

TV 4

06.00 Galileo - pr. popularnonaukowy
07.00 Galileo - pr. popularnonaukowy
08.00 Galileo - pr. popularnonaukowy
09.00 Galileo - pr. popularnonaukowy
10.00 Galileo - pr. popularnonaukowy
11.00 I kto to mówi 2 - komedia, USA 1990, reż. Amy Heckerling, wyk. John Travolta, Kirstie Alley, Olympia Dukakis, Elias Koteas, Lorne Sussman
12.45 Ninja Warrior Polska - reality show, Polska 2023
14.40 Gwiazdy Kabaretu - rozr., Pol. 2018
15.00 STOP Drogówka - magazyn, Polska
16.00 STOP Drogówka - magazyn, Polska
17.00 Policjantki i Policjanci (994)
18.00 Policjantki i Policjanci (995)
19.00 Policjantki i Policjanci (996)
20.00 Policjantki i Policjanci (997)
21.00 Policjantki i Policjanci (998)
22.00 Sprawiedliwi - Wydział Kryminalny (663) - serial krym., Polska
23.00 Sprawiedliwi - Wydział Kryminalny (664) - serial krym., Polska
00.00 Trzynasty wojownik - film przygodowy, USA 1999, reż. John McTiernan, wyk. Antonio Banderas, Vladimir Kulich, Omar Sharif, Dennis Storhoi, Daniel Southern
02.10 SuperLudzie Extra - mag.
02.25 Disco Polo Life - magazyn, Polska
03.25 Top 10 - lista przebojów - muz.
04.25 Top 10 - lista przebojów - muz.
05.30 Telezakupy TV Okazje - magazyn

TVN SIEDEM

05.00 Szkoła (555) - serial paradok., Pol.
06.05 Wiza na miłość 7 - reality show
07.00 Wyluzuj, Scooby-Doo! (3/26)
07.35 Gremliny 2 - horror komediowy, USA 1990, reż. Joe Dante, wyk. Zach Galligan, Phoebe Cates, John Glover
09.55 Szybka zmiana - rozr., Polska 2023
10.50 Mieszkanie na miarę 4 - rozr., Pol.
11.50 Ukryta prawda (888) - serial, Pol.
12.50 Ukryta prawda (957) - serial, Pol.
13.50 Ukryta prawda (889) - serial, Pol.
14.50 Ukryta prawda (959) - serial, Pol.
15.50 Pitch Perfect 3 - komedia muzyczna, USA 2017, reż. Trish Sie, wyk. Anna Kendrick, Rebel Wilson
17.50 Mickey Niebieskie Oko - komedia sensacyjna, USA/Wielka Brytania 1999, reż. Kelly Makin, wyk. Hugh Grant, Jeanne Tripplehorn
20.00 Hulk - dramat SF, USA 2003, reż. Ang Lee, wyk. Eric Bana, Jennifer Connelly, Sam Elliott, Josh Lucas
23.00 Drużyna potępionych - film sensacyjny, Francja/USA 2010, reż. Sylvain White, wyk. Jeffrey Dean Morgan, Zoe Saldana, Chris Evans
00.55 Zielona strefa - dramat wojenny, Francja/USA/Hiszpania/Wielka Brytania 2010, reż. Paul Greengrass, wyk. Matt Damon, Yigal Naor
03.20 Hotel Paradise All Stars
04.15 Druga strona medalu 4: Caroline Woźniacki - talk-show, Polska 2011
04.55 Zakończenie programu

TV PULS

06.00 Kobra - oddział specjalny (8): Dzień sądu **07.00** Taki jest świat 8 **08.00** Lekarze na start (30, 31, 32, 33) **10.00** Lombard. Życie pod zastaw 10 (519-523) **15.00** Lombard. Życie pod zastaw 12 (605, 606, 607) **18.00** Lombard. Życie pod zastaw 12 (608) **19.00** Lombard. Życie pod zastaw 12 (609) **20.00** Kickboxer - film sensacyjny, USA 1989 **22.00** Iluzja - thriller, Francja/USA 2013 **00.25** Prowokacja - film sensacyjny, USA 2005 **02.15** Zobacz to!: Biesiada na cztery pory roku (1): Biesiada kurpiowska - miód kurpiowski **03.05** Taki jest świat 8 **03.55** Dyżur 3 (34) **04.30** Menu na miarę **05.00** Dyżur 3 (35) **05.30** Dyżur 3 (36)

PULS 2

05.55 Gra muzyka **06.50** Ale numer! 2 **07.50** Ale numer! **08.50** Dom dla psa **09.50** Pup Star - film familijny, Kanada 2016 **11.45** Drużyna Buddiego - film familijny, USA 2006 **13.15** Dirty dancing - film muz., USA 1987 **15.30** Scooby-Doo i miecz samuraja - film anim., USA 2009 **16.55** Czerwony Kapturek: Prawdziwa historia - film anim., USA 2005 **18.40** Pingwiny z Madagaskaru 2 (5) **19.05** Psi Patrol 4 (14, 15) **20.00** Megamocny - film anim., USA 2010 **22.00** Straszny film 5 - horror kom., USA 2013 **23.45** Noc rekinów - thriller, USA 2011 **01.20** Ekstremalne historie miłosne (3) **02.25** Lombard. Życie pod zastaw (35, 36)

STOPKLATKA

06.00 Nowa Scena Śmiechu: Andrzej Grabowski - SPA **06.15** Doktor Quinn 3 (13, 14): Pierwsza gwiazdka; Indiański agent **08.00** Komisarz Rex 12 (158, 159): Głęboki błękit; Dom duchów **10.00** Hudson i Rex (3, 4, 5): Powrót do szkoły; Opiekunka; Nawiedzona przeszłość **12.55** 1920 Bitwa Warszawska - dramat, Pol. 2011 **15.10** Stażyści - komedia, USA 2013 **17.45** Szef - komedia, USA 2014 **20.00** Hobbit: Pustkowie Smauga - film fantasy, USA/Nowa Zel. 2013 **23.10** Robocop 2 - film SF, USA 1990 **01.40** Dobrze się kłamie w miłym towarzystwie - komedio-dramat, Wł. 2016 **03.40** Mniejsze zło - film obyczajowy, Pol. 2009 **05.30** Zakończenie

TTV HD

08.45 Gogglebox. Przed telewizorem 8 **09.45** Express, Pogoda **10.00** Ciężarówką przez Wietnam (4) **11.00** Nic do zgłoszenia (2) **12.00** COOL turyści **12.30** Damy i wieśniaczki. PL 6 (16) **13.35** Życie na kredycie **14.40** Gogglebox. Przed telewizorem 10 **15.45** Express, Pogoda **16.05** Gogglebox. Przed telewizorem 13 **17.15** Rzeczy, których nie nauczył mnie ojciec 2 (7) **17.45** Express, Pogoda **18.05** Bartosz Zmarzlik. Ścigając marzenia (2) - film dok., Pol. 2023 **18.35** Żużel - studio **18.55** Żużel: GP Polski **21.45** Żużel - studio **22.00** 99 - Gra o wszystko. VIP 2 **23.00** Gogglebox. Przed telewizorem **01.00** Królowe życia 8 (9, 10)

TV 6

06.00 Detektywi w akcji (79) **07.00** Benny Hill **07.40** Mój przyjaciel dinozaur - film familijny, Fr. 2019 **09.30** Magma - film katastrof., USA 2006 **11.25** Kres drogi - dramat woj., Wlk. Brytania 2017 **13.45** Bóg nie umarł: Światło w ciemności - dramat obycz., USA 2018 **15.55** Columbo (4) **18.00** Columbo (5) **20.00** Galileo **21.00** CSI: Kryminalne zagadki Miami (158) **22.00** CSI: Kryminalne zagadki Miami (159) **23.00** Paranormal Activity - horror, USA 2007 **00.50** Dancing with the Stars. Taniec z gwiazdami 7 **02.50** Benny Hill **03.25** SuperLudzie Extra **03.40** Disco Polo Life **04.40** Disco Polo Life **05.45** Telezakupy TV Okazje

POLSAT SPORT

06.00 Siatkówka mężczyzn: Liga Narodów **08.30** Siatkówka mężczyzn: Liga Narodów **11.00** Siatkówka mężczyzn: Liga Narodów **12.50** Siatkówka mężczyzn: Liga Narodów - mecz: Polska - USA **15.30** Trans World Sport - magazyn sportowy **16.50** Siatkówka mężczyzn: Liga Narodów - mecz: Holandia - Iran **19.00** Siatkówka mężczyzn: Liga Narodów - mecz: Polska - USA **21.00** Sporty walki: UFC Fight Night: Emmett vs. Topuria - waga piórkowa: Josh Emmett - Ilia Topuria **00.00** Boks: Polsat Boxing Promotions 13 w Gliwicach - waga superśrednia: Osleys Iglesias - Andrii Velikovskiy 09.12.2022

NIEDZIELA 25 CZERWCA

TVP 1

05.05 Sprawa dla reportera - magazyn
06.00 Słownik polsko@polski
06.25 wojsko-polskie.pl - cykl reportaży
06.50 Słowo na niedzielę - pr. religijny
07.00 Transmisja mszy świętej
08.00 Tydzień - magazyn rolniczy, Polska
08.30 Zakochaj się w Polsce - mag.
09.00 Janosik (5/13) - serial przyg., Pol.
10.00 Liturgia prawosławna z uroczystości ku czci św. Onufrego w Jabłecznej - program religijny
11.35 Między ziemią a niebem - mag.
12.00 Anioł Pański - program religijny
12.20 Siatkówka mężczyzn: Liga Narodów - mecz: Włochy - Polska
14.35 Z pamięci - cykl felietonów
14.50 Igrzyska Europejskie Kraków - Małopolska 2023 - studio
15.25 Igrzyska Europejskie Kraków - Małopolska 2023: Lekkoatletyka - 1. Dywizja - 3. dzień
17.00 Teleexpress - program inf.
17.04 Igrzyska Europejskie Kraków - Małopolska 2023: Lekkoatletyka - 1. Dywizja - 3. dzień
19.30 Wiadomości
20.00 Wydarzenie aktualne
21.50 Wielkie wesele - komedia romantyczna, USA 2013
23.25 Igrzyska Europejskie Kraków - Małopolska 2023 - podsumowanie dnia
23.55 Skyfall - film sensacyjny, Wielka Brytania/USA 2012

TVP 2

05.50 Barwy szczęścia (2780) - serial
06.25 Barwy szczęścia (2781) - serial
07.00 M jak miłość (1716) - serial, Polska
07.55 Pytanie na śniadanie - mag.
11.50 Polskie biesiady: Turystyczna - koncert, Polska 2023
12.55 Polskie biesiady: Turystyczna - koncert, Polska 2023
14.00 Familiada - teleturniej
14.35 Koło fortuny - teleturniej, Polska
15.15 Szansa na sukces. Opole 2023: Robert Chojnacki - widowisko
16.15 Tak to leciało! - teleturniej muz.
17.15 Na sygnale (430): Pozwól mi odejść - serial fab.-dok., Polska
18.00 Panorama - program informacyjny
18.20 Va banque - teleturniej, Polska
18.55 Na sygnale (431): Nowe porządki - serial fab.-dok., Polska
19.20 Na sygnale (432): Żadnych gwałtownych ruchów - serial, Pol.
20.00 Nigdy nie mów nigdy - komedia obyczajowa, Polska 2009, reż. Wojciech Pacyna, wyk. Anna Dereszowska, Jan Wieczorkowski
21.55 Boss - dramat biograficzny, Wielka Brytania 2016, reż. Brad Furman
00.15 Wszystko będzie dobrze - dramat obyczajowy, Polska 2007, reż. Tomasz Wiszniewski
02.10 Dorwać gringo - dramat sensacyjny, USA 2012, reż. Adrian Grunberg
03.55 Rodzinka.pl - serial kom., Polska
04.20 Zakończenie programu

POLSAT

04.40 Disco Gramy - muz., Polska 2023
05.25 Telezakupy TV Okazje - magazyn
06.00 Nowy dzień - program inf.
09.05 Legenda o Smoku Gnatochrupie - film animowany, USA 2010, reż. John Puglisi
09.30 Wspólna chata - komedia, USA 2012, reż. Andy Fickman
11.45 Smerfy: Poszukiwacze zaginionej wioski - film animowany, USA/Hongkong 2017, reż. Kelly Asbury
13.45 Piraci z Karaibów: Skrzynia umarlaka - film przygodowy, USA 2006, reż. Gore Verbinski
16.55 Śniadanie do łóżka - komedia romantyczna, Polska 2010, reż. Krzysztof Lang
18.50 Wydarzenia - program inf.
19.20 Sport
19.25 Pogoda - program informacyjny
19.30 Państwo w państwie - public.
20.00 Kabaret na żywo. Młodzi i Moralni - program rozrywkowy, Polska 2022
22.05 Aniołki Charliego - film sensacyjny, USA/Niemcy 2000, reż. McG
00.30 Królewna Śnieżka i Łowca - baśń filmowa, USA 2012
03.05 Świat według Kiepskich (55): Pielgrzymka - serial kom., Polska
03.35 Świat według Kiepskich (56): Pięć minut - serial kom., Polska
04.05 Świat według Kiepskich (57): Pływak żółtobrzeżek - serial, Pol.

TVN

05.50 Uwaga! - magazyn reporterów
06.05 Wyluzuj, Scooby-Doo! 2 (23/26)
06.30 Wyluzuj, Scooby-Doo! 2 (24/26)
07.00 Nastolatki rządzą... kasą - rozr.
08.00 Kuchenne rewolucje: Częstochowa, Sjesta - rozr., Polska 2018
09.00 Dzień dobry wakacje - mag.
11.30 Co za tydzień - magazyn
12.15 Ugotowani w parach
13.25 Mumia: Grobowiec Cesarza Smoka - film przygodowy, Niemcy/USA 2008, reż. Rob Cohen
15.55 Człowiek ze stali - film SF, USA/Kanada/Wielka Brytania 2013, reż. Zack Snyder, wyk. Henry Cavill
19.00 Fakty - program informacyjny
19.25 Sport
19.30 Kronika Speedway Grand Prix
19.35 Pogoda - program informacyjny
19.45 Uwaga! - magazyn reporterów
20.00 Push - thriller SF, USA/Kanada/Wielka Brytania 2009, reż. Paul McGuigan, wyk. Colin Ford, Joel Gretsch
22.35 Chłopak z sąsiedztwa - thriller, USA 2015, reż. Rob Cohen
00.15 Kuchenne rewolucje: Szczecin - Cafe Elegancko - rozr., Pol. 2022
01.20 Wewnętrzny wróg (3/13) - serial
02.20 Szpital (1005) - serial, Polska
03.20 Uwaga! - magazyn reporterów
03.40 Zamieszkać na plaży 5 - rozr.
04.10 Recepta na stary dom 3 - rozr.
04.40 Jak to jest zrobione? (15/26)
05.10 Kto was tak urządził? - magazyn

TV 4

06.00 Galileo - pr. popularnonaukowy
07.00 Wielkie tajemnice historii: Roswell: Pierwszy świadek (5): Autor (Część 1) - serial dok., 2020
08.00 Najsłynniejsze ucieczki (2)
09.00 Galileo - pr. popularnonaukowy
10.00 Galileo - pr. popularnonaukowy
11.00 I kto to mówi 3 - komedia, USA 1993, reż. Tom Ropelewski, wyk. Kirstie Alley, John Travolta
13.00 I że ci nie odpuszczę - komedia romantyczna, USA 2018, reż. Rob Greenberg, wyk. Eugenio Derbez, Anna Faris, Eva Longoria
15.25 Magnum: Detektyw z Hawajów (5) - serial sensacyjny, USA
16.25 Magnum: Detektyw z Hawajów (6) - serial sensacyjny, USA
17.25 Jaś Fasola (7): Wesołych świąt, panie Fasola - serial, Wlk. Brytania
18.00 Łowcy skarbów. Kto da więcej?
19.00 Łowcy skarbów. Kto da więcej?
20.00 Mission: Impossible 2 - film sensacyjny, USA/Niemcy 2000, reż. John Woo, wyk. Tom Cruise, Dougray Scott, Brendan Gleeson
22.40 Królowie ulicy - thriller, USA 2008, reż. David Ayer, wyk. Keanu Reeves
00.55 Snajper - najbardziej niebezpieczne misje - serial dok., USA
02.55 Śmierć na 1000 sposobów (5)
03.25 Top 10 - lista przebojów - muz.
04.25 Top 10 - lista przebojów - muz.
05.30 Telezakupy TV Okazje - magazyn

TVN SIEDEM

05.00 Szkoła (556) - serial paradok., Pol.
06.05 Wiza na miłość 7 - reality show
07.00 Wyluzuj, Scooby-Doo! (4/26)
07.35 Lou! Codziennik - film familijny, Francja/Belgia 2014, reż. Julien Neel, wyk. Lola Lasseron, Ludivine Sagnier, Kyan Khojandi, Nathalie Baye
09.40 Ten moment (47) - serial, Polska
10.20 Ukryta prawda (890) - serial, Pol.
11.20 Ukryta prawda (960) - serial, Pol.
12.25 Ukryta prawda (891) - serial, Pol.
13.25 Ukryta prawda (962) - serial, Pol.
14.30 Ukryta prawda (892) - serial, Pol.
15.35 Goście, goście 3: Rewolucja - komedia fantasy, Francja/Belgia/Czechy 2016, reż. Jean-Marie Poiré, wyk. Christian Clavier, Jean Reno
17.50 Sposób na teściową - komedia romantyczna, Niemcy/USA 2005, reż. Robert Luketic, wyk. Jennifer Lopez
20.00 Van Helsing - horror SF, USA/Czechy 2004, reż. Stephen Sommers, wyk. Hugh Jackman
22.50 Kult - thriller, Niemcy/USA/Kanada 2006, reż. Neil LaBute, wyk. Nicolas Cage, Ellen Burstyn, Kate Beahan
00.50 Co z oczu, to z serca - komedia kryminalna, USA 1998, reż. Steven Soderbergh, wyk. George Clooney
03.15 Nagi instynkt przetrwania 4 (10/16) - serial dokumentalny, USA
04.15 Druga strona medalu 4: Tomasz Gollob - talk-show, Polska 2011
04.55 Zakończenie programu

TV PULS

06.00 Kobra - oddział specjalny (9) **07.00** Power Rangers - film przyg., USA/Hongkong/Jap./Meksyk/Kanada/Nowa Zel. 2017 **09.35** Żandarm i kosmici - komedia, Fr. 1979 **11.30** Człowiek w żelaznej masce - film kostium., Wlk. Brytania/USA 1998 **14.20** Smokiem i mieczem - film przyg., Niem./Wlk. Brytania/Luksemburg/USA 2004 **16.00** Dzikie łowy - film przyg., Nowa Zel. 2016 **18.20** SexiPistols - western kom., Fr./Meksyk/USA 2006 **20.00** Iluzja 2 - thriller, Fr./USA 2016 **22.25** Largo Winch 2: Spisek - film przyg., Fr./Belg./Niem. 2011 **01.00** Maczeta - film sensac., USA 2010 **03.05** Zobacz to!: Dyżur 3 (38) **03.45** Taki jest świat 8 **04.15** Biesiada na cztery pory roku (2)

PULS 2

05.50 Ale numer! **06.20** Wojciech Cejrowski. Boso - Ziemia Święta (2-7) **09.35** Dom dla psa **10.35** Barbie: Tajne Agentki - film anim., USA 2016 **12.00** Megamocny - film anim., USA 2010 **13.55** W poszukiwaniu złotego zamku - film przyg., Norw. 2019 **15.55** Złodziej nad złodziejami - baśń film., Niem. 2010 **17.20** Najpiękniejsze baśnie. Księżniczka na ziarnku grochu - film familijny, Niem. 2010 **18.40** Pingwiny z Madagaskaru 2 (7) **19.05** Psi Patrol 4 (15, 16) **20.00** Sanctum - dramat, USA/Australia 2011 **22.15** Dzielnica strachu 3 (100, 101, 102, 103) **02.05** Mania chomikowania 8 (13) **03.05** Lombard. Życie pod zastaw (37, 38)

STOPKLATKA

06.00 Doktor Quinn 3 (15, 16) **08.00** Komisarz Rex 12 (160, 161) **10.00** Hudson i Rex (6, 7) **12.00** Niedziela na luzie: Hobbit: Bitwa Pięciu Armii - film fantasy, Nowa Zelandia/USA 2014 **14.45** C.K. Dezerterzy (1) - komedia, Polska/Węgry 1985 **16.40** Dobry rok - komediodramat, USA/Wielka Brytania 2006 **18.55** Poirot: Express do Plymouth - film krym., Wlk. Brytania 1991 **20.00** Kiler-ów 2-óch - komedia, Pol. 1999 **22.35** I zapadła ciemność - thriller, USA/Arg./Fr. 2010 **00.30** Wojna żeńsko-męska - komedia, Pol. 2011 **02.45** Serce - serduszko - dramat, Pol. 2014 **05.05** Nowa Scena Śmiechu 4 **05.50** Zakończenie programu

TTV HD

09.45 Express, Pogoda **10.05** Gogglebox. Przed telewizorem 17 **11.05** Ciężarówką przez Wietnam (5) **12.05** Zakup w ciemno **13.05** Diabelnie boskie **13.35** Dżentelmeni i wieśniacy 3 (3) **14.40** Gogglebox. Przed telewizorem 13 **15.45** Express, Pogoda **16.05** Gogglebox. Przed telewizorem 13 **17.05** Życie na kredycie **17.45** Express, Pogoda **18.05** Życie na kredycie **18.40** 99 - Gra o wszystko. VIP 2 **19.45** Express, Pogoda **20.00** Damy i wieśniaczki. PL 5 (2) **21.00** Gogglebox. Przed telewizorem 10 **22.00** Rzeczy, których nie nauczył mnie ojciec 2 (8) **22.30** Nic do zgłoszenia (2) **23.30** Ciężarówką przez Wietnam (5)

TV 6

06.00 Detektywi w akcji (80, 81) **08.00** Columbo (4, 5) **12.05** Zaczarowane królestwo zwierząt - film dok., Wlk. Brytania 2014 **14.00** Policjantki i Policjanci (589) **15.00** Policjantki i Policjanci (590) **16.00** Policjantki i Policjanci (591) **17.00** Policjantki i Policjanci (592) **18.00** Policjantki i Policjanci (593) **19.00** Policjantki i Policjanci (594) **20.00** Galileo **21.00** Agenci NCIS: Los Angeles (15) **22.00** Agenci NCIS: Los Angeles (16) **23.00** Skyline - thriller SF, USA 2010 **00.55** Dancing with the Stars. Taniec z gwiazdami 7 **03.05** Benny Hill **03.40** Disco Polo Life **04.40** Disco Polo Life **05.45** Telezakupy TV Okazje

POLSAT SPORT

06.00 Siatkówka mężczyzn: Liga Narodów **08.30** Siatkówka mężczyzn: Liga Narodów - mecz: Polska - USA **11.00** Cafe Futbol - magazyn piłkarski **12.20** Siatkówka mężczyzn: Liga Narodów - mecz: Włochy - Polska **15.00** Atleci - magazyn sportowy **15.50** Siatkówka mężczyzn: Liga Narodów - mecz: Holandia - Serbia **18.30** Siatkówka mężczyzn: Liga Narodów - mecz: Włochy - Polska **21.00** Sporty walki: UFC Fight Night: Emmett vs. Topuria - waga piórkowa: Josh Emmett - Ilia Topuria **01.00** Boks: Polsat Boxing Promotions 6 w Będzinie - waga ciężka: Marcin Siwy - Rydell Booker 26.03.2022

eprasa.pl 527138f5cc

NIERUCHOMOŚCI

Biuro Obsługi Prawnej „VETO"

ZAUFANIE ● WIEDZA ● SKUTECZNOŚĆ ● 25 LAT DOŚWIADCZENIA

Chełm, ul. Lwowska 59 (obok ChSM) tel. 82 562 11 46, 609 44 70 80 - od godz. 9⁰⁰ do 17⁰⁰

e-mail:nieruchomosci-veto_xl@wp.pl www.nieruchomosci-veto.gratka.pl

Bezpłatne opinie o wartości nieruchomości ● Wyceny ● Tłumaczenia przysięgłe (języki świata)

1. DO WYNAJĘCIA: Lokal użytkowy o pow. 64,50m2 w tym 1 duże pomieszczenie, wc – możliwość własnej aranżacji wnętrza, po generalnym remoncie. Energia elektryczna – siła, parter, os. Słoneczne, c: 2000zł netto (czynsz najmu) + opłaty eksploatacyjne + media wg zużycia;

2. Działka komercyjna 2677m2, utwardzona. Ogrodzenie metalowe – brama wjazdowa przesuwna. Wg planu zagospodarowania przeznaczona min. pod tereny zabudowy usługowej, warsztaty, zabudowa wielorodzinna. W cenie projekt budynku gospodarczo-garażowego o pow. 839m2, os. Rejowiecka, c: 420.000zł

3. Budynek handlowo-usługowy parterowy z poddaszem o pow. 90m2 w tym 5 pomieszczeń, łazienka z wc. Całość podpiwniczona. Media: energia elektryczna, woda. Działka 180m2, os. Szpitalna, c: 48.000zł

4. Dom wolno stojący parterowy z poddaszem użytkowym o pow. 180m2 w tym salon z aneksem kuchennym, 5 sypialni, 2 łazienki, wc. Rok budowy 2000. Dach kryty blacho dachówką. Ogrzewanie gazowe + kominek z rozprowadzeniem. Wszystkie media miejskie. Działka o pow. 1079m2. Osiedle Rejowiecka, c: 800.000zł

Wybrane oferty

1. M-3, 32m2, parter, wspólnota mieszkaniowa, Chełm, c: 200.000; - do neg.

2. M-3, 42m2 3 piętro. Balkon od strony południowej z super widokiem na Górkę , media miejskie, osiedle Słowackiego, c: 204.000;

3. M-3, 45m2, 3 piętro, balkon od południa, os. Słowackiego, c: 250.000;

4. M-3, 50m2, 1 piętro, os. Kościuszki, wolne, c: 275.000;

5. M-4, 55, 4 piętro, blok ocieplony, nowe okna. Pełne umeblowanie i wyposażenie w cenie lokalu, os. Dyrekcja Dolna, c: 249.000

6. M-4, 62,50m2 (w tym piwnica 4,90m2), 1 piętro, balkon loggia, możliwość sprzedaży z całkowitym umeblowaniem w cenie, os. Cementowania, c: 320.000zł – do neg;

7. SUPER KOMFORTOWY lokal mieszkalny położony w tzw. „bloku kolejowym" o pow. 66m2 w tym: 3 pokoje, kuchnia, łazienka z wc, 2 piętro, wspólnota mieszkaniowa. Ogrzewanie z sieci miejskiej - dodatkowo zainstalowany kominek. Pełne wyposażenie i umeblowanie wysokiej jakości w cenie lokalu, os. Dyrekcja, c: 396.000;

8. Lokal mieszkalny stanowiący odrębną własność o pow. 63m2, w tym 3 pokoje, kuchnia, łazienka z wc, położony na parterze domu jednorodzinnego. Centralne ogrzewanie własne węglowe, gaz ziemny z sieci. Działka gruntu o pow. 263m2, centrum Chełma, c: 230.000;

9. Dom parterowy drewniany 1/2 bliźniaka 50m2 (2 pokoje), działka 246m2, Centrum Chełma, c: 128.000;

10. Dom wolno stojący parterowy murowany 88m2 (3 pokoje, kuchnia, łazienka z wc, spiżarnia. Możliwość adaptacji poddasza na cele mieszkaniowe (wykonany projekt). Budynek ocieplony, nowe okna Działka 537m2 ogrodzona. Na działce budynek gosp-garażowy 25m2, c: 435.000;

11. Budynek mieszkalny w zabudowie szeregowej 150m2, ocieplony, w całości podpiwniczony (garaż w części), rok budowy 2003. Dach kryty blacho dachówką. Działka 250m2, osiedle Rejowiecka – Włodawska, c: 575.000;

12. Lokal usługowo-produkcyjny o powierzchni 68m2 (wysokość 3,5m) parking, os. Kościuszki, c: 150.000; możliwa zamiana na mieszkanie;

13. Lokal handlowo – usługowy 35m2 położony na parterze budynku wielorodzinnego. Duże witryny. Wejście bezpośrednio z chodnika . Opłaty eksploatacyjne ok. 370zł, Centrum Chełma, c: 214.900

14. Lokal użytkowy 79m2 parter, doskonały na gabinety lekarskie, kosmetyczne, fryzjerskie i nie tylko, po remoncie o wysokim standardzie wykończenia. Możliwość zmiany przeznaczenia na lokal mieszkalny. Piwnica 42m2 z wejściem od wewnątrz lokalu. Ogrzewanie podłogowe elektryczne lub kominkowe, możliwość podłączenia do sieci miejskiej, os. Dyrekcja Górna, c: 239.000;

15. Budynek komercyjny, murowany składający się z 6 segmentów po 130m2 każdy, sala sprzedażowa, monitoring, działka 0,25ha. Na działce drugi budynek murowany 200m2, doskonała lokalizacja, Chełm, c: do uzgodnienia

16. Budynek mieszkalno - usługowy o pow. 780m2 (większość lokali w wynajmie), 3- kondygnacyjny, położony w samym centrum Chełma, działka 550m2, doskonała oferta dla inwestorów.

17. Hala usługowo- warsztatowo-magazynowa, murowana,ocieplona, wysoki standard , pow. 120m2. Nowa instalacja fotowoltaiczna, monitoring. Działka 180m2 utwardzona, przy trasie na Dorohusk, c: 399.000zł brutto;

18. Dwie działki budowlane położone obok siebie o pow. po 1000m2 każda z rozpoczętą budową (stan zero). Media: przyłącze energetyczne i studnia głębinowa na działce, gaz, kanalizacja w drodze. Komplet stolarki okiennej 3-szybowej OKNOPLAST – do korzystnej negocjacji, os. Włodawska, cena 140.000zł / działka, (możliwość zakupu pojedynczych działek).

19. Atrakcyjna działka budowlana o powierzchni 1280m2 (szer.34m). Media: woda, prąd, gaz. Dojazd drogą asfaltową. Doskonała lokalizacja- obok nowa zabudowa jednorodzinna, os. Bazylany, ul. Majowa, c: 150zł/m2

20. Działka budowlana 1600m2, ul. Jarzębinowa, c: 104.000;

21. Działka budowlana o pow. 1500m2 położona przy drodze asfaltowej, media, okolice ul. Budowlanej, c: 130.000;

22. Działki budowlane od 1000m2 media: woda, prąd, Wolwinów, c: 65zł/m2

23. Działka ogrodnicza 475m2 ogrodzona, liczne nasadzenia drzewek ozdobnych i owocowych, uprawiana, domek drewniany, os. Dyrekcja, c: 22.000;

24. Działka komercyjna o pow. 1,40ha położona w doskonałej lokalizacji, przy jednej z głównych ulic miasta, wg planu zagospodarowania przeznaczona min.: pod zabudowę obiektów handlowych powyżej 2000m2, budynków wielorodzinnych, c: 200zł/m2

ŚWIADECTWA ENERGETYCZNE LOKALI i BUDYNKÓW

gmina Chełm

1. Dom wolno stojący, piętrowy 220m2, budynek gospodarczy 580m2 – wymieniony dach, działka 9ha (III klasa), przy drodze asfaltowej, 5 km od Chełma, c: 980.000;

2. Dom wolno stojący parterowy 160m2 z garażem w bryle budynku. Rok bud 2009. Działka 1433m2 ogrodzona, zagospodarowana, 3km od granic miasta, c: 650.000;

3. Dom wolno stojący z poddaszem użytkowym o pow. 138m2, rok budowy 2005, kryty blacho dachówką, stolarka okienna pcv, budynek ocieplony. Działka 1000m2 , ogrodzona, kostka brukowa. Na działce wiata garażowa drewniana 2- stanowiskowa. 3 km od granic miasta, c: 680.000zł

4. Działka komercyjna przy głównej drodze wylotowej na Lublin o pow. 1,33ha (szer. 86m) Doskonała oferta dla inwestora, c: 78zł/m2 brutto;

5. Działka gruntu z prawem zabudowy o łącznej powierzchni 6254m2, położona przy drodze asfaltowej, Weremowice, c: 120.000;

6. Działka budowlana o powierzchni 3656, położona przy głównej drodze Chełm- Włodawa, media, Horodyszcze Kolonia, c: 180.000;

7. Dwie działki komercyjne o pow. po 3500m2 położone obok siebie. Trasa Chełm – Lublin, Janów, cena od 59zł/m2

8. Działka budowlana 2921, przy drodze asfaltowej, Horodyszcze, c: 220.000;

9. Klimatyczna działka budowlana 2400 m2 położona na skraju lasu, przy drodze asfaltowej. Media: en. elektryczna na działce, wodociąg i gaz w pasie drogi, Janów – Podgórze, c: 50zł/m2

10. Działka budowlana 2000m2, asfalt, media, Janów I , c: 150.000;

11. Działka budowlana 1700m2, położona przy drodze asfaltowej, Horodyszcze, c: 250.000;

12. Nowo powstające osiedle domów jednorodzinnych na działkach o powierzchni po 1600m2, 5 minut drogi od Chełma, c: 71zł/m2

13. Działki budowlane po 1260m2, Strupin Duży, c: 40zł/m2

14. Działka budowlana 1631m2, Horodyszcze, c: 110.000;

15. Działki budowlane od 1000m2, Żółtańce Kolonia, c: 75zł/m2

16. Kilkadziesiąt atrakcyjnych działek budowlanych o pow. od 1200m2 położonych przy ul. Pana Tadeusza, Adama Mickiewicza, Balladyny - Janów I, cena od 82zł/m2 brutto

17. Działki budowlane o pow. od 892m2, położone na nowo powstałym osiedlu domków jednorodzinnych, media, Okszów, c: od 75zł/m2;

18. Działki budowlane od 868m2, Staw, c: 56zł/m2

gmina Dorohusk

19. Pięknie położona w cichym, spokojnym miejscu - nad rzeką Bug, działka budowlana 2000m2, ogrodzona. Dostępność mediów: en. elektryczna, woda. Budynek gospodarczy murowany. C: 35.000;

20. Dom parterowy drewniany obmurowany 56m2 (2 pokoje, kuchnia, pom. gosp.-miejsce na łazienkę). Działka.3500m2, na działce stodoła drewniana na słupach murowanych 120m2. Odległość od Chełma ok.10 km, c: 130.000zł

gmina Ruda Huta

1. Budynek całoroczny, mieszkalny, murowany 40m2 w tym 1 pokój, kuchnia, łazienka z wc. Ogrzewanie centralne - nowy piec, kanalizacja -szambo,wodociąg gminny. Garaż typu blaszak. Działka 2800m2, ogród warzywny,sadek. Odległość od Chełma ok.5 km, c: 160.000zł.

21. Dom murowany o pow.40m2,w tym pokój ,kuchnia,łazienka z wc.

2. Grunt leśny 0,74ha (sosna, brzoza, olsza) wiek 55 lat, c: 25.000;

3. Grunt rolny 25ha w jednym kawałku, działka koszona – zadbana, dopłaty, c: 35.000zł/ha

gmina Rudnik

1. Siedlisko: dom drewniany o pow. 50m2, stodoła drewniana, obora murowana. Działka 4000m2 (klasa gruntu II, III) doskonała lokalizacja na letnisko, c: 100.000;

5. Segment handlowo-usługowy o powierzchni 49m2 położony na parterze – z wejściem bezpośrednio z chodnika. W skład powierzchni wchodzi sala sprzedażowa, pomieszczenie socjalne, 2 wc. Duże witryny, Centrum Chełma – okolice ul. Lwowskiej, c: 214.900; brutto

6. Do sprzedaży: 1/2 zabytkowej kamienicy, wg projektu w skład wchodzą stanowiące odrębną własność dwa lokale użytkowe (parter i piętro), mieszkanie dwupoziomowe, piwnica i strych o łącznej pow. 622m2. Nieruchomość po generalnym remoncie – do własnej aranżacji pomieszczeń. Media miejskie, c.o. własne gazowe. Działka o pow. 576m2. Świetna lokalizacja – centrum miasta – ul. Reformacka. Doskonała inwestycja dla inwestorów, c: 4.150.000zł

gmina Sawin

22. Dom parterowy z użytkowym poddaszem w budowie o pow. 100m2 działka 2200m2 ogrodzona, budynek gospodarczo-garażowy murowany, c: 372.000;

23. Siedlisko: budynek mieszkalny drewniany ok. 50m2. Działka 1291m2 ogrodzona. Media: energia elektryczna, wodociąg gminny, c: 85.000;

gmina Siedliszcze

1. M-4, 79m2, 1 piętro, do zamieszkania od zaraz, wspólnota mieszkaniowa, garaż, ogródek, 15km od Chełma, c: 185.000;

2. Dom drewniany 45m2 (1 pokój, kuchnia, łazienka z wc). Działka 5600m2 częściowo ogrodzona. Budynki gospodarcze murowane i drewniane, c: 130.000; - możliwa zamiana.

gmina Wola Uhruska

1. Działka gruntu z prawem zabudowy 3200m2 (szer. 30m), przy drodze asfaltowej, 300 do rzeki Bug, końcem dotyka ściany lasu, przepiękna okolica, Zbereże, c: 65.000;

2. Działka budowlana 3000m2, Józefów, c: 30.000;

DO WYNAJĘCIA:

1. M-2, 37m2, 4 piętro, całkowicie umeblowane, ul. Połaniecka, c: 1250zł (czynsz najmu) + opłaty eksploatacyjne + media.

2. M-3, 46m2, 4 piętro, po generalnym remoncie, kpl wyposażone i umeblowane, os. Dyrekcja, c: 1000zł (czynsz najmu) + opłaty eksploatacyjne + media.

Z OSTATNIEJ CHWILI

Gotowy projekt o symbolu „Z64" - Pracownia Z500. Dom parterowy o pow. 83m2 w tym 2 sypialnie, kuchnia połączona z salonem, spiżarka, łazienka z wc, pomieszczenie gospodarcze. W bryle budynku garaż o pow. 27,67m2, c: 1.000zł;

WYPOŻYCZALNIA SAMOCHODÓW HIT
TEL: 505-379-192
www.hit-wypozyczalnia.pl

✓ BMW X6 M PAKIET automat	✓ BMW F10 X DRIVE automat	✓ RENAULT TRAFIC 9-OSÓB BUS
✓ JAGUAR XE automat	✓ AUDI A6 3.0TDi QUATTRO	✓ FORD TRANSIT 8-OSÓB BUS
✓ VW ARTEON R-LINE autmat	✓ FORD FOCUS 1.6 Benz. automat	✓ FIAT DUCATO L4 H3 MAXI BUS

oraz 40 innych modeli w ofercie
SAMOCHODY ZASTĘPCZE BEZ OPŁAT

SPRZEDAM AUTO-MOTO

- Audi A3, A4, Q5, Q7 oraz inne modele, diesel i benzyna, Chełm, tel. 786 879 777
- Audi A6 C5, 2001r. S-line Quattro 180KM granat, 4.000zł, tel. 451 115 108
- Citroen C5, 1,6hdi 2010r. kombi srebrny zarejestrowany 2 kpl. opon abs cz wk h es el ak pp im asr r+cd, 17.700zł, tel. 609 318 926
- Dacia Sandero 2012r. 1,2b srebrny 5d st. bdb., tel. 515 380 005
- Daewoo Tico 1998r. kolor niebieski, w pełni sprawny, przebieg 188700km, 2.300zł, tel. 664 635 603
- Fiat 126p st. bdb., tel. 507 850 593
- Fiat Ducato L3 H2, L4 H2 oraz inne wersje Chełm, tel. 786 879 777
- Fiat Panda bezwypadkowy st. idealny hak 136100km opłacony na rok koła letnie i zimowe, tel. 782 593 614
- Fiat Uno 1,0b 1993r. 5.800zł, kuchnia gaz. na gaz z butli z piekarnikiem elektr. 200zł, Zetor 6711 z kabiną 25.300zł, tel. 784 195 660

Skup Aut
OSOBOWE - BUSY - całe, jeżdżące, uszkodzone, bez prawa rejestracji
CAŁE WOJ. LUBELSKIE
TRANSPORT - GOTÓWKA
Włodawa - tel. 727 563 368

eprasa.pl 527138f5cc

WYPOŻYCZALNIA SAMOCHODÓW HIT
TEL: 505-379-192
www.hit-wypozyczalnia.pl

SAMOCHODY DO ŚLUBU
- LEXUS ES350
- LEXUS NX 360
- JAGUAR XE
- AUDI A6
- AUDI Q7
- BMW F10

DZIAŁKA NA SPRZEDAŻ

Na sprzedaż działka nr 73/1 położona przy ul. Niepodległości w Rudzie-Hucie obok sklepu Stokrotka, o powierzchni 2032 m². Działka jest równa, wszystkie media w drodze. Kupujący jest zwolniony z podatku od czynności cywilno-prawnych (PCC). Identyfikator działki: 060309_2.0016.73/1. Cena 91 440 zł

tel. 512-392-940

- Ford C-max 1,6b 2006r. z Niemiec st. bdb., 9.700zł, tel. 739 406 413
- Ford Focus combi 1,8d 2000r. ważny przegląd, 2.500zł, tel. 695 657 730
- Hyundai Atos kolor złoty 1999r. 1,0b 123000km st. db. opłacony sprawny, 2.500zł, tel. 508 848 291
- Hyundai i30, 1,6d 2017r. z Niemiec st. bdb., 29.700zł, tel. 739 406 413
- Kia Sportage 1,7 biały garażowany st. bdb. pierwszy właściciel salon Polska 2014r., tel. 825 696 114
- Kia Sportage 1,7, 1 właściciel 2014r. bogate wyposażenie, tel. 536 106 506
- Motocykl MZ, SHL oraz inne, tel. 505 379 192
- Motocykl Piaggio 125cm3 st. bdb. 1997r. czerwony, przegląd ubezp. ważne sprawny 2-osobowy, tel. 507 145 973
- Nissan Primera P12 lift 2004r. 1,9d 120KM 197000km duża navi kamera cofania tempomat dofinansowany, 3.600zł, tel. 600 897 666
- Nissan Qashqai 1,5dci 2008r. suv bezwypadkowy niskie spalanie 4-6,5l/100km oryg. przebieg., 20.000zł, tel. 512 638 157
- Opel Astra 2000r. nowy model 1,6b+g opłaty na rok, 2 kpl. kół, ładny lakier i wnętrze, 4.900zł, tel. 883 161 883
- Opel Corsa D, 2012r. 1,3d 5d srebrny st. bdb. klima, 16.900zł, tel. 515 380 005
- Opel Meriva 2004r. 1,6b granatowy garażowany po przeglądzie ubezpieczony, 7.500zł, tel. 501 587 145
- Opel Vectra C, 1,8b+g gts 2002r. sprawny i opłacony, ale do kilku poprawek, 5.000zł, tel. 577 967 757
- Peugeot 107, 1,0b mały przebieg 2 kluczyki centralny zamek, 5.000zł, tel. 506 468 070
- Peugeot 607, 2,2hdi 2003r., przeglądu brak, bo silnik odpala na plak i jeździ, OC jest, 4.000zł, tel. 577 967 757
- Renault Megane Scenic 1999r. 1,6b+g opłaty na rok zrobione poduszki skrzyni biegów świece cewka i inne, 3.300zł, tel. 500 486 835
- Simson S50 trzybiegowy st. bdb. 1986r. zielony, 5.800zł, tel. 696 013 283
- Suzuki Swift 2009r. 1,3d biały 180000km, możliwa zamiana na tańszy, 10.800zł, tel. 515 380 005
- Toyota Auris 2008r. 2,0d 5d srebrny climatronik st. bdb., 17.800zł, tel. 515 380 005
- Toyota Verso 1,6 d4d 2014r. biały z polskiego salonu bezwypadkowy zadbany garażowany st. bdb., 28.000zł, tel. 664 193 294
- Volkswagen Passat 2005r. 1,9tdi 305000km klimatronik ogrz. siedzenia czarny po liftingu nowy rozrząd, 10.500zł, tel. 608 357 006
- Volkswagen Passat B6, 2007r. 1,9tdi 140KM, srebrny, garażowany, 2 kpl. opon, tel. 532 780 232
- Volkswagen Polo Cros 2011r. 1,4b 5d czarny bogate wyposażenie st. bdb., tel. 515 380 005
- WSK M06 B3 1985r. bardzo zadbany ubezpieczony, w eksploatacji, 9.300zł, tel. 505 505 283

ZDECYDOWANIE KUPIĘ GARAŻ W CHEŁMIE
tel. 606 945 577

KUPIĘ TWOJE MIESZKANIE

Kupuję mieszkanie do remontu.
Uzyskasz pewność natychmiastowej sprzedaży i terminowej zapłaty.
Oferta kupna będzie oparta o wartość rynkową Twojego mieszkania.
Brak dodatkowych kosztów.
Tel. 669 707 262

SPOŁEM CHEŁM Sp. z o.o. OFERUJE

do wynajęcia:
al. M. J. Piłsudskiego 14 - powierzchnia 510 m kw -restauracja „Lotos";
al. M. J. Piłsudskiego 26 - boks handlowy o powierzchni 14,0 m kw. ;
al. M.J. Piłsudskiego 28 - 2 boksy handlowe o powierzchni (2 x 21,8 m kw) ;
al. M.J. Piłsudskiego 28 - usługi handlowe o powierzchni 215,5 m kw ;
ul. I Pułku Szwoleżerów 21A - usługi handlowe o powierzchni 199 m kw.
ul. Rejowiecka 181 - 2 pokoje biurowe o powierzchni 51,5 m kw,

do sprzedaży:
- nieruchomość przy ul. Rejtana 8; budynek 197 m kw., działka gruntu 637 m kw.

do wynajęcia lub sprzedaży :
- ul. Ogrodowa 20 - lokal 104 m kw. działka 196 m kw.
- ul. Rejowiecka 66 - lokal 202 m kw. działka 790 m kw.
- działka o pow. ok 1600 m kw w Rejowcu ul. Słoneczna 8 A (przy sklepie GAMA)

Więcej informacji - tel. 660 547 809

AUTO-CZĘŚCI I AKCESORIA

- Części Daewoo Matiz, od 5zł, tel. 609 905 312
- Opony używane, bardzo duży wybór, Żółtańce-Kolonia, od 30zł, tel. 663 502 292
- Felgi aluminiowe R15 kolor grafit 4 otwowy +opony zimowe gratis, tel. 507 032 361
- Części do WSK gaźniki teleskopy skrzynie biegów kask i inne, tel. 504 559 168
- Koła do Hondy Jazz na alufelgach, opony letnie Fulda Ecocontrol 175/65/14, 0321, po 1 sezonie, 990zł, tel. 661 313 126
- Instrukcja obsługi Honda Jazz, po polsku, 60zł, tel. 661 313 126
- Moduł zapłonu, hak holowniczy, przedni zderzak i różne części do Poloneza Gli, tel. 733 571 001
- Fotelik samochodowy +nosidełko, Chełm, 80zł, tel. 505 996 061
- Fotelik samochodowy do 30kg, Chełm, 120zł, tel. 505 996 061
- Koła zimowe 4x 185/65/15, 4x 195/65/15 bieżnik po 7mm, dużo części nowych Renault Scenic I 2003r. Chełm tanio, tel. 696 536 387

SPRZEDAM NIERUCHOMOŚCI

- 3 pokoje 56m2 po remoncie Al. Armii Krajowej, tel. 507 982 778
- 39m2 IIp. po kapit. remoncie ul. Ceramiczna meble kuchnia łazienka -lub zamienię na dom okol. Chełma, 252.000zł, tel. 604 315 335
- 56m2, 3 pokoje Al. Armii Krajowej do remontu, tel. 502 225 587

Dom z bud. gosp. w stanie surowym dz. 16a Okszów ul. Chabrowa, tel. 518 938 242

- Dom - siedlisko 52a lub 82a Olenówka 7km od Chełma, tel. 602 353 086
- Dom 107m2 budynek gosp. 62m2 działka 40a, 13km od Chełma, tel. 665 682 700
- Dom 130m2 w Kamieniu na działce 17a przy trasie Chełm - Hrubieszów 7km od Chełma, 299.000zł, tel. 512 365 071
- Dom 143m2 w Chełmie na działce 350m2 nowy ogrzewanie podłogowe możliwa pompa ciepła, 650.000zł, tel. 601 090 918
- Dom 67m2 w Starym Stręczynie duża działka 0,9297ha - 2pok. +kuch. +salon +łaz. - stodoła, obora, 420.000zł, tel. 513 205 949

ŚWIAT OKIEN I DRZWI
Chełm, ul. Okszowska 39
tel./fax 82 562 10 98
ROK ZAŁ. 1997

OKNA DRZWI
SZEROKI ASORTYMENT
ATRAKCYJNE CENY
OKNA PCV, PARAPETY
DRZWI WEWNĘTRZNE, ZEWNĘTRZNE
POMIAR • DORADZTWO • MONTAŻ

- Dom 90m2 ocieplony, dach nowy 3p+k+ł garaż w budynku obok stoi dom 29m2 p+k+ł na działce 5,34a, 520.000zł, tel. 512 480 671
- Dom bliźniak w Chełmie, 5 pokoi w tym salon z kominkiem 2 łaz. jadalnia kuch., garaż z bud. gosp., na działce 3,9a, tel. 786 045 845
- Dom drewniany ocieplony 90m2 z działką budowlaną 1373m2, 290.000zł, tel. 503 820 412
- Dom murowano-drewniany w m. Siekierzyńce gm. Dołhobyczów 57m2 działka 31a rok bud. 1950, 109.000zł, tel. 513 205 949
- Dom murowany 76m2 z działką 7,5a 3p+k+ł+pp +garaż +2 komórki Chełm, tel. 601 754 005
- Dom parterowy murowany 70m2 budynki gospodarcze działka 14a gm. Kamień, tel. 695 077 840
- Dom piętrowy murowany 150m2 pokryty blachą działka 20a Stulno gm. Wola Uhruska, tel. 516 575 224
- Duży dom z 1980r. dwa budynki gosp. działka 0,5ha w Rejowcu Fabrycznym, tel. 607 347 612
- Działka 0,51ha 9km od Chełma Ochoża-Kolonia dom drewniany budynek gosp. obora, 136.000zł, tel. 606 334 723
- Działka 44a przy granicy Dorohusk, tel. 669 709 337
- Działka budowlana 0,5ha Kamień ul. Szlachecka, tel. 825 630 053
- Działka budowlana 11a Okszów gm. Chełm, 59.000zł, tel. 513 010 121
- Działka budowlana 1400m2, Strupin Mały, płaska w kształcie prostokąta, w okolicy nowa zabudowa, 69.000zł, tel. 669 707 262
- Działka budowlana 24a Żółtańce przy szosie Chełm - Krasnystaw, 80zł/m2, tel. 825 697 637
- Działka budowlana 30a ul. Pstrągowa bardzo dobra lokalizacja Żółtańce-Kolonia, tel. 514 657 334
- Działka budowlana 386m2 w Okunince, bardzo dobra lokalizacja 300m od centrum, tel. 511 218 024
- Działka budowlana 4200m2, ogrodzona, uzbroj., centrum Wyryk, tel. 501 505 044
- Działka budowlana 926m2 Chełm ul. Muzyki, tel. 502 645 118
- Działka budowlana ul. Bursztynowa w Chełmie, woda, media, 1674m2, 130.000zł, tel. 506 406 661
- Działka rekreacyjno-budowlana 14,5a atrakcyjna dla wędkarzy dobry dojazd Uchańka gm. Dubienka, 39.000zł, tel. 604 971 897
- Działka rolna 27a Strupin Mały lub zamienię, tel. 505 468 817
- Działka rolno-budowlana 18a Wólka Czułczycka, 47.000zł, tel. 515 196 481
- Działka rolno-budowlana w Janowie, tel. 724 321 632
- Działki budowl. zalesione od 1419m2 do 2350m2, niska cena, blisko prąd i woda, doskonały dojazd Tytusin-Stołpie, tel. 606 538 523
- Działki budowl.-zalesione od 1419m2 do 2350m2, niska cena, blisko prąd i woda, doskonały dojazd, Tytusin-Stołpie, tel. 606 538 523
- Garaż 18m2 środkowy wysoki standard brama segmentowa z napędem, os Bazylany - Al. 3 Maja, 69.000zł, tel 790 266 086
- Garaż murowany ul. Siedlecka SM Centrum, tel. 784 631 949
- Grunt rolno-budowlany Anusin / Lipki 1,3ha, 130.000zł, tel. 505 379 192
- Grunty rolne w gm. Chełm oraz Siedliszcze, tel. 505 379 192
- Kamienica 320m2, 4 mieszkania +lokal użytkowy ul. Lwowska deptak, 900.000zł, tel. 502 449 189
- Kawalerka 30m2 ul. Wołyńska, pilnie, 159.000zł, tel. 572 472 833
- Kawalerka 36m2 IIIp. ul. Wolności do remontu, 180.000zł, tel. 664 053 039
- Kawalerka na parterze przy Carrefourze, 35m2, do zamieszkania, 226.900zł, tel. 515 043 463
- Kawalerka na parterze w kamienicy, wspólnota mieszkaniowa, do zamieszkania od zaraz, 174.000zł, tel. 605 657 046
- Las chłopski 1,26ha, ok. 80 lat, grab, dąb, sosna, gm. Leśniowice, m. Rakołupy Duże, 90.000zł, tel. 504 375 579
- Łąka o pow. 4ha położona w Hannie, 3zł/m2, tel. 504 827 669
- M-3 po gen. remoncie, kuchnia łazienka w pełni wyposażona, 2 pokoje 42m2 z piwnicą, wolne, blok w Dubience, tel. 697 130 249
- M-3, 2p+k+ł 44,6m2 IVp. loggia wyposażone ciche ciepłe słoneczne po remoncie Chełm ul. Połaniecka, 299.000zł, tel. 604 293 386

DOCIEPLENIE BUDYNKÓW
MALOWANIE ELEWACJI
Realizujemy program
Czyste powietrze
☎ 783 800 351

eprasa.pl 527138f5cc

SPRZEDAŻ
piasek płukany do mixokreta
piasek budowlany, podsypkowy
kruszywa drogowe
żwir płukany, pospółka
ziemia czarna ogrodowa
AS-TRANS Chełm ul. Zielna 14 tel. 782 748 918 509 727 383

- M-4 parter wspólnota, po generalnym remoncie, czynsz 420zł, umeblowane, balkon, bezpośrednio sprzedam, tel. 504 287 508
- M-4, 3 pokoje IIIp. 48m2 ul. Trubakowska, tel. 604 958 203
- M-4, parter, 63m2, ul. Wolności, 298.900zł, tel. 501 779 387
- M-5, 4 pokoje 73m2 blok ocieplony duży balkon piwnica nowe okna IIIp. - sprzedam lub zamienię na mniejsze, tel. 600 889 033
- M-5, 69m2 os. Słoneczne, tel. 795 472 309
- Mieszkanie 50m2 3p. ul. Wolności, 270.000zł, tel. 606 515 072
- Mieszkanie 75m2 z piwnicą 8m2, 3 pokoje, salon z kuchnią, łazienka, w Cycowie, 254.000zł, tel. 513 205 949
- Mieszkanie bezczynszowe 50m2 w szeregowcu oddzielne media ogrzewanie gazowe strych garaż, tel. 502 293 676
- Mieszkanie do remontu, na drugim piętrze kamienicy, 124.000zł, tel. 669 707 262
- Mieszkanie M-3, 45m2 2p. os. Słoneczne, z meblami lub bez, 280.000zł, tel. 667 848 729
- Mieszkanie os. Słoneczne, 51m2 IIIp. ul. Wieniawskiego, w sąsiedz. kościół, sklepy, kompleks sportowy, 265.000zł, tel. 605 240 088
- Mieszkanie w kamienicy bezczynszowe Ip. 49m2 ul. Siedlecka, 165.000zł, tel. 509 675 850
- Pilnie - kawalerka 30m2 ul. Wołyńska do remontu, tel. 507 982 778
- Siedlisko Pawłów działka 0,34ha gm. Rejowiec Fabryczny, 90.000zł, tel. 506 257 461
- Stawy rybne wraz z budynkami po dawnym PGR w Święcicy o pow. 52ha, zasilane wodą ze źródeł, tel. 692 273 532

USŁUGI

- Pozycjonowanie - www.neo-seo.pl tel. 512 392 940

BHP Ppoż. SZKOLENIA USŁUGI, tel. 603 120 075

Cyklinowanie bezpyłowe, parkiety, panele, tel. 602 324 113

Cyklinowanie bezpyłowe, tel. 503 685 890

Malowanie dachów, mycie, odrdzewianie, tel. 516 964 592

MALOWANIE DACHÓW, TEL. 604 217 219

Organizacja eventów, imprez integracyjnych, przejażdżki quadem. NST Sp. z o.o., tel. 691 170 170

Posadzki mixokretem, tel. 600 120 907

Remonty budynków, ocieplenia i elewacje, tynki wewnętrzne i zewnętrzne, malowanie, gipsowanie i gładzie - bardzo solidnie,tel. 730 658 803

Rusztowania wynajmę, tel. 795 204 150

Tłumacz przysięgły j. niemieckiego tel. 604 210 111

Transport, przeprowadzki, utylizacja gruzu, mebli, sprzątanie posesji i działek, tel. 667 666 679

Tynki cementowo-wapienne agregatem, tel. 500 527 882

TYNKI MASZYNOWE – gipsowe, cementowo-wapienne, elewacje, wykończenia wnętrz, posadzki mixokretem, tel. 506 396 999

USŁUGI OGRODNICZE - KOSZENIE, CIĘCIE, PIELĘGNACJA. SPRZĄTANIE TERENÓW ZEWNĘTRZNYCH, Tel. 785 231 548

Usługi remontowe, kostka brukowa, murowanie, docieplenia, malowanie elewacji, gładzie, parkiety, terakota, glazura, tel. 667 666 679

Wynajmę ponton 3,6m, sztywna podłoga, mocny silnik elektryczny 5HP. Możliwy dowóz. Tel. 794 294 251

BUDOWA I NAPRAWA

- Betoniarka 150l, piła łańcuchowa spalinowa Stihl, tel. 501 806 737
- Betoniarka do remontu, przyczepka jednoosiowa, silnik 7,5kW, beczka 1000l na wodę, beczki na paliwo 200l, tel. 530 791 500
- Blacha czarna 2 arkusze 100x200cm gr. 5mm sprzedam lub zamienię na blachę gr. 3mm, Pokrówka, 500zł/szt., tel. 504 061 065
- Deski sosnowe gr. 27mm, 1,2m3, 1.300zł, tel. 509 104 446
- Drzwi łazienkowe 70cm prawe, zlewozmywak jednokomorowy, umywalka, taczka na gumowym kole, tel. 727 390 795
- Drzwi zewnętrzne sosnowe z klepki st. db. z futryną, 400zł, tel. 500 457 768
- Grzejnik Purmo Plan Compact 600x1400 FC22 dwupłytowy siwy nowy, tel. 531 874 533
- Koła pasowe różne rozmiary na pasy klinowe od 5 do 40cm, szczęki do uchwytów do tokarek, tel. 609 153 721
- Nowa furtka ogrodzeniowa (komplet), tel. 721 634 845
- Palety drewniane: jednorazowe i euro wym. 120x80 st. bdb., tanio, tel. 505 395 211
- Podgrzewacz dwupłaszczowy ocieplany poj. 140l 170zł, okno dachowe 140x80cm 170zł, tel. 785 462 775
- Podlicznik 1-fazowy 230V, Chełm, 50zł, tel. 505 996 061

Sprzedaż deski olchowej, sosnowej, bukowej, tel. 609 413 767

- Sprzedam gotowy projekt „Z64" wersja lustrzana, pracowni Z500 - dom parter. 83m2 z garażem 27,67m2, 1.000zł, tel. 605 963 913
- Tapety papierowe Erfurt beżowe 11 rolek i seledyn 11 rolek, tanio, tel. 531 874 533
- Umywalka prostokątna czarna dolomitowa 60x50x10, tel. 531 874 533
- Wanna żeliwna 170, beczki na paliwo 200l, kanistry 20l, 5l, pojemniki plastikowe, tel. 825 673 895
- Wyrzynarka stołowa Holzmann DKS21pro mało używana, tel. 604 114 871
- Zawiasy do bramy drewnianej 4szt. +skoble, zaczep dolny do ciągnika, drzwi wewnętrzne białe 70 i 80 st. bdb., tel. 512 495 004
- Zlewozmywak dwukomorowy 80x60 chropowaty z podłączeniem, 120zł, tel. 884 074 222

MEBLE, AGD, RTV

- 2 fotele st. db., 100zł, tel. 727 331 009
- Komplet wypoczynkowy: kanapa +2 fotele +ława, 400zł, tel. 514 620 803
- Kuchenka indukcyjna 4pal. do zabudowy, 200zł, tel. 511 529 582
- Łoże jasne z porządnym materacem wym. 220x160cm, 700zł, tel. 500 087 074
- Łóżko 140x200 z materacem c. brąz, witryna narożna oszklona c. brąz, tel. 501 302 027
- Magnetowid Panasonic J45HQ, instrukcja, pilot piórowy, tel. 504 377 961
- Maszyna do szycia zabytkowa Singer sprawna, tel. 507 191 120
- Meble niemieckie różne, tel. 506 094 800
- Stół +6 krzeseł w kolorze jasny orzech (stół po rozłożeniu 2m), 800zł, tel. 500 087 074
- Telewizor Sharp 32", 200zł, tel. 511 529 582
- Zmywarka gast., gyros na gaz, piec konwekcyjny, frytownica do ryb na gaz, lodówki, stoliki, itp., tel. 504 190 470

SPORT, ZDROWIE I URODA

- 2 rowery koła 26" - „damka" oraz „męski", tel. 797 552 195
- Bieżnia z pasem wibracyjnym st. bdb., tel. 663 494 500
- Masz problem z alkoholem? Chcesz przestać pić? Zadzwoń. Czekamy codziennie w godz. 18-21, tel. 518 757 967
- Ręczny wózek inwalidzki nowy nieużywany, 450zł, tel. 517 129 711
- Rower damka koła 26", rowerek dla dziecka, materac do masażu, tel. 727 390 795
- Rower górski damka st. bdb., 500zł, tel. 601 130 297
- Rower męski 28" trzy bieg. Holandia, tel. 695 077 840
- Rower st. bdb. damka przerzutki czerwony oryginalny lakier, 330zł, tel. 507 333 637
- Rowerek dziecięcy nowy, tel. 825 682 156
- Rowery damki, składaki, górale, dla dzieci - po serwisie, tanio oraz koła, tel. 515 710 661
- Rowery używane, tel. 507 788 879
- Spotkania Dorosłych Dzieci Alkoholików, poniedziałek godz. 18:00, ul. Reformacka 24, Chełm. Zapraszamy, tel. 606 588 208

SPRZEDAM INNE

- 3 kłody topoli dł. 6m, tel. 519 618 076
- Baliki czereśniowe półsuche 250-130, tel. 781 460 376 (wieczorem)
- Buty robocze Honeywell rozm. 42 nowe st. bdb., plecak DR używany dużo kieszeni st. db. Chełm, 100zł, tel. 696 670 461
- Cyrkulatka do drewna z siln. 1-fazowym 500zł, cyrkulatka z siln. 1,5kW metalowa z paskiem klinowym stół stalowy, tel. 607 663 639
- Dęby i olchy tartaczne - kłody - 10szt., gm. Dorohusk, tel. 518 697 434
- Drewno kominkowe i c.o. olcha sosna lipa, 270-370zł, tel. 607 803 931
- Drewno rozpałkowe worki extra suche, gałązówka mieszana cięta extra sucha, kije na groch pomidory, tel. 662 208 232
- Garnitury marynarki na 176cm wzrostu z bdb. materiałów jak nowe różne kolory, tel. 504 377 961
- Gitara klasyczna akustyczna Tenson, tel. 507 032 361
- Koks 700kg, kanistry 20l - 5szt., kosiarka spal., wertykulator, ława i stół drew., siatka leśna 30m nowa, tel. 500 873 153
- Krajzega - piła stołowa silnik 3-fazowy sprawna 3kW, 950zł, tel. 604 971 897
- Krajzega z silnikiem siłowym 380W metalowa stół stalowy, 600zł, tel. 607 663 639
- Piła spalinowa Husqvarna 40 st. db., tel. 825 673 895
- Silnik 1-fazowy 1,5kW, tel. 607 663 639
- Silnik 230V z pralki Elektrolux, tel. 504 377 961
- Skóry baranie ciemne i jasne, licowe i zamszowe, kupony materiałów wełnianych, tel. 504 377 961
- Spacerówka duża mało używana kolor ciemnoszary wykończenia czarne, okol. Krasnegostawu, 150zł, tel. 606 679 537
- Spacerówka st. bdb., 400zł, tel. 502 293 676
- Stelaż do przedsionka przyczepy Niewiadów N126E, tel. 507 191 120
- Walizki tekturowe, zegarki damskie, żelazko el. z lat 50-tych u. wieku, tel. 504 377 961

KUPIĘ

- Absolutnie i zdecydowanie mieszkanie w Chełmie I-IIIp., gotówka, tel. 798 869 013
- Antyki artefakty monety odznaki obraz zegar figury porcelana inne starocia, tel. 781 943 519
- Antyki monety militaria znaczki pocztówki płyty medale, tel. 605 541 416
- Aparaty foto, bagnety, monety złote, srebrne, medale, pamiątki wojskowe, zegarki, inne srebrne wyroby - kupię, tel. 796 273 327
- Dom w Chełmie lub okolicy (do 10km) może być do remontu, adaptacji, stan surowy, tel. 513 010 121
- Garaż murowany w Chełmie kupię, tel. 605 657 046
- Kupię mieszkanie - zadłużone, z problemami, udział, spadek, tel. 735 381 877
- Mieszkanie do remontu kupię, zadzwoń i zapytaj, tel. 669 707 262
- Mieszkanie kupię za gotówkę bez pośredników - może być do remontu/zadłużone, tel. 503 100 162
- Mieszkanie w Krasnymstawie kupię za gotówkę bez pośredników - może być do remontu/zadłużone, tel. 503 100 162
- Nieruchomość w Chełmie, tel. 513 010 121
- Piłę spalinową, kosiarkę na chodzie do 200zł - kupię, tel. 608 800 380
- Skupujemy motocykle, antyki, starocie, pamiątki z PRL, tel. 698 693 846
- Stodołę drewnianą do przeniesienia - kupię, tel. 505 468 817

WYNAJMĘ

- Kawalerka 30m2 parter balkon wyposażona kaucja +opłaty od 20 czerwca blisko DW PKP na dłużej, 420zł, tel. 500 873 153
- Lokal handlowo-usługowy naprzeciwko dworca PKS ul. Lwowska, 800zł, tel. 660 162 600
- Pawilon handlowo-usługowy murowany 88m2 na dowolną działalność Bukowa Wielka gm. Sawin, 1.200zł/m-c, tel. 508 366 797
- Pokój wynajmę, tel. 511 940 619
- Mieszkanie 54m2 Ip. os. Bazylany, tel. 502 360 805
- Pokój samodzielny umeblowany bez dodatkowych opłat os. Kościuszki, 700zł, tel. 696 019 073
- Kawalerka 30m3 IIp., odstępne 500zł +opłaty, tel. 722 271 977

TŁUMACZENIA PRZYSIĘGŁE
jęz. francuski i włoski
tel. 511 805 187

PRZEPROWADZKI TRANSPORT
P.K.TRANS TEL: 500-152-192

OLEK TRANS
HOLANDIA - BELGIA - NIEMCY
+48 698 613 642
+48 82 575 72 69
PRZEWÓZ OSÓB i PACZEK
www.olek-trans.pl

SCHODY, PODŁOGI, PARAPETY, BLATY, STOŁY, SZTACHETY, DESKI ELEWACYJNE, kantówki, listwy wykończeniowe
PRODUCENT tel. 609 413 767

DREWNO OPAŁOWE I KOMINKOWE
GRAB, BRZOZA, OLCHA, DĄB
Szeroki wybór
Dowozimy
Zapraszamy na plac
TARTAK ZOLD WOOD, Rakołupy Duże tel. 513-303-650

Kupię stare MONETY MEDALE, SZABLE i inne STAROCIA
tel. 606 945 577

eprasa.pl 527138f5cc

- 2 pokoje samodzielna Chełm ul. Wiejska, tel. 502 107 221
- 2 pokoje nawet dla 4 osób w domu ul. Wiejska, tel. 515 959 229
- Lokal użytkowy w centrum Chełma pow. 25m2 konkurencyjne koszty utrzymania wszystkie media, tel. 515 775 946
- Mieszkanie Ip. 3 pokoje umeblowane AGD, os. Dyrekcja Dolna, tel. 608 224 116
- Lokal handlowy 34,8m2 ul. Lubelska pod „Górką", 1.000zł, tel. 609 413 963
- M-4, 60m2 parter os. Słoneczne częściowo umeblowane, 1.200zł +czynsz +media +kaucja, tel. 502 104 450
- Oficyna p+k+ł umeblowana dla 1-2 osób os. Dyrekcja, tel. 881 300 164
- Mieszkanie 37m2, 2p+k+ł Ip. ul. Wołyńska, tel. 504 620 803
- Mieszkanie M-4 wolne od 25.06.23r. kaucja +czynsz +media +odstępne, tel. 505 041 782

ZAMIENIĘ

Zamienię mieszkanie komunalne 41m2 Ip. centralne ogrzewanie własne, czynsz 300zł - na większe, może być do remontu lub ze średnim zadłużeniem, tel. 888 584 441

MATRYMONIALNE

- Poznam pana od 50 do 60 lat, tel. 518 346 980

TOWARZYSKIE

MAGDA 605 580 137

INNE

- Odbiorę złom własnym transportem każda ilość, tel. 509 063 790
- Przewiozę różne rzeczy własnym transportem, tel. 509 063 790
- Szukam kierowcy z autem trasa Chełm - Gorzów Wielkopolski, tam i z powrotem, 2 osoby, czas 2 lub 3 dni, tel. 667 848 729

ROLNICTWO I OGRODNICTWO

- 4011 przegląd 2024r. opłaty listopad 2023r. na chodzie, tel. 784 510 556

Kupię ciągniki, przyczepy, mogą być do remontu, rejestrowane bądź nie, kombajny zbożowe, tel. 669 681 711

Sprzedam ZETOR-URSUS części: silniki, mosty, skrzynie, kabiny i inne tel. 601 598 983

- Borty +oś rozrzutnika ruskiego, blacha trapez na borty, opona 16.9x28 krata, grabki siewnika, opona 15", tel. 691 742 826
- Brony 5-3, pługi 5-3-2, kultywator, opryskiwacz 300l, krajzega, wałek krajzegi, tel. 691 742 826
- Ciągnik C-360, 1978r.; przyczepa 3,5t, wóz platforma, przyczepa 1oś., wóz metalowy, tel. 691 742 826
- Dmuchawa do liści elektryczna 150zł, podkaszarka 80zł, tel. 506 468 070
- Działka ROD im. 22 Lipca ul. Bursztynowa okol. Glinianek, ogrodzona ok. 3a, mała altanka, duża huśtawka, 6.000zł, tel. 885 016 736
- Glebogryzarka NAC 6,5KM, wertykulator z sil. Honda, wertykulator el. Stiga, stół narz. gruby blat +imadło, szlifierka, tel. 500 873 153
- Gorczyca, 4zł/kg, tel. 693 831 143
- Jęczmień jary 110zł, łąka przy rzece na staw, tel. 506 291 700
- Koła bezdętkowe na 6 otworów 275/70/22,5, tel. 691 733 249
- Koła kompletne do przyczepy D35, D44, Pokrówka, 160zł/szt., tel. 504 061 065
- Kombajn Bizon Z056, siewnik buraków, agregat bezorkowy 3m, pług obrot., wał gumowy 3m, ciągnik Ursus 1224, tel. 885 020 592
- Kosa spalinowa, 280zł, tel. 609 117 666
- Kosiarka spalinowa sprawna, 300zł, tel. 609 117 666
- Kupię pszenicę w rozsądnej cenie, tel. 519 481 121
- Miód z własnej pasieki 35zł, pszczoły sprzedam, tel. 603 583 234
- Opony nowe 12.4 R28 do C-330/T25, przyczepa rolnicza, pług 2-skibowy, brona wirowa +siewnik poznaniak, tel. 533 795 747
- Opryskiwacz 1000l, przyczepa, tel. 600 990 899
- Opryskiwacz 2000l hydraulicznie rozkładany 15m, 20.000zł, tel. 885 020 592
- Owies wysoka jakość, gm. Sawin, 100zł/100kg, tel. 508 366 797
- Owies, okolice Krasnegostawu, 80zł/q, tel. 825 775 481
- Pług 2sk. grudz., brony 2+3, kultywator fabr. 15łap., słoneczko 5gw., przyczepa 1oś. metalowa typu landara, tel. 605 490 938
- Pług 2-skibowy, siewnik 26lej., śrutownik na kamienie, tel. 501 806 737
- Przyczepa 1oś.200x300 koła bliźniaki 13" niska masywna ład. 3t do ciągnika, 2.400zł, tel. 691 306 780
- Przyczepy rolnicze 5t i 6t, tel. 691 733 249
- Rozrzutnik obornika, pługi 3skib., kultywator 14łap., siewnik poznaniak, tel. 518 729 997
- Traktorki kosiarki piły glebogryzarki spalinowe elektryczne elektronarzędzia podkaszarki skuter 125cm3, tel. 721 536 080
- Ule dadant 18-ramkowe nowe z ramkami, matami, izolatorami, stojaki krzyżowe - 20szt., tel. 661 426 123
- Ursus C-360, przyczepa 3,5t, kultywator, brony, tel. 735 449 249
- Wirówka do miodu ręczno-elektryczna 4-plastrowa, ule z pszczołami Dadant - sprzedam, tel. 505 468 817
- Wóz platforma wszystkie burty otwierane nowa skrzynia światła zaczep koła 16", tel. 574 650 975
- Zgrabiarka ciągnikowa 5-gwiazdowa, narzędzia konne, tel. 727 390 795
- Ziemniaki paszowe jadalne, 70zł, tel. 665 222 101
- Ziemniaki paszowe, 20zł/100kg, tel. 513 157 623

ZWIERZĘTA

- Adoptuję roczną suczkę york, pinczer, ratlerek, pekińczyk - za darmo, tel. 573 357 681
- Cielaki (jałówki) sprzedam do dalszego chowu, tel. 725 261 916
- Dwie śliczne 8-tygodniowe kotki - oddam tylko w dobre ręce, za darmo, tel. 733 571 001
- Gołębnik z wolierą pawiki kurczaki lenhorny włoszka zielononóżka kochin miniaturka feniksy, tel. 505 395 686
- Kozy z mlekiem dujki długie, koźlęta od kóz wysokomlecznych półroczne, tel. 512 396 552
- Krymki białostockie para czarne tanio, tel. 825 682 156
- Młoda suczka owczarka niemieckiego rodowodowa (likwidacja hodowli), tel. 500 207 199
- Ogierek sportowy 22-miesięczny, klaczka pogrubiona, gniade - sprzedam w dobre ręce, tel. 726 679 907
- Opieka nad psem lub kotem podczas twojej nieobecności (Fecebook: psiamamka.pl), tel. 509 467 879
- Punkt kopulacyjny - 2 ogiery zimnokrwiste gniady i kary, Leszczany gm. Żmudź, możliwość zostawienia klaczy, tel. 506 486 109
- Roczna koza kutna 2 miesiące biała bez rogów po wysokomlecznej matce oraz młode odchowane po tej matce, tel. 500 282 110
- Stanówka - ogierek z licencją z obustronnym pochodzeniem karo-tarantowaty wzr. 119, 200zł, tel. 722 069 088
- Źróbka 11mies. ciemny kasztan - sprzedam, tel. 508 902 438

NAUKA

- Angielski dla każdego (tych zdolnych i opornych) - nauczyciel z wielolet. dośw., 45zł/h, tel. 661 323 565
- Korepetycje z matematyki poziom szkoły podstawowej, przygotowanie do egzaminu 8-klasisty, tel. 668 669 320
- Matematyka - matura, nauczyciel LO, egzaminator, tel. 503 029 730

DAM PRACĘ

- Praca w gospodarstwie hodowlanym dla kobiety lub mężczyzny w okolicy Krasnegostawu, mile widziane doświadczenie i prawo jazdy kat. B, tel. 604 231 955
- Przyjmę na staż (kuchnia), mile widziane doświadczenie, Zajazd „Ustroń", tel. 602 533 077
- Zatrudnię elektromontera / pomocnika elektromontera do robót związanych z budową sieci elektroenergetycznych SN/nn, tel. 697 270 063

Firma OptiMaX (Chełm ul. Ogrodnicza 26A) - przyjmie do prac ziemnych przy układaniu kabli teletechnicznych oraz elektrycznych, tel. 501 222 632

Zatrudnię inżyniera budownictwa (studenta). Biegła obsługa programu auto CAD 2D, tel. 504 710 807, studio@naff.pl

SZUKAM PRACY

- Cięcie drewna rąbanie koszenie trawy uprzątanie domów posesji malowanie prace budowlane, tel. 662 341 273
- Informatyk serwisant z wyższym wykształceniem i wieloletnim doświadczeniem szuka pracy, tel. 570 701 051
- Koszenie traw i zarośli kosą spalinową pow. 15 arów, także rowy, nieużytki, tel. 600 857 328
- Koszenie trawy, cięcie drewna, wycinka zakrzaczeń, wrzucanie węgla, prace budowlane - narzędzia własne, tel. 608 800 380
- Koszenie trawy, tel. 577 775 818
- Koszenie trawy, tel. 795 911 698
- Malarz szuka pracy docieplenia gładź doświadczenie, tel. 799 260 364
- Murarz-tynkarz dociepleniowiec wszelkie prace budowlane, tel. 511 681 542
- Mycie okien, sprzątanie i inne prace domowe - pilne, tel. 732 346 662
- Opiekunka do dziecka z doświadczeniem pedagogicznym, tel. 504 519 992

FIRMA W NIEMCZECH ZATRUDNI

- kierowców kat. C, CE,
- pomocnika do warsztatu samochodów ciężarowych i osobowych
- pomocnika do prac budowlanych

AUTO-MEDYK
Hohenroder Weg 53
38259 Salzgitter
Telefon: +49 5341-176688-19
Mobil: +49 163-4338030
andreas.medyk@auto-medyk.de
Rozmowa w j. polskim

Zakład Doskonalenia Zawodowego w Lublinie - Oddział w Chełmie

CENTRUM KSZTAŁCENIA

tel./fax 82 564 22 69 www.zdz.chelm.pl e-mail: ck@zdz.chelm.pl

Agent celny	22 czerwca 2023 r. godz.15.00
Operator obrabiarek CNC	czerwiec 2023 r.
Budowlane – różne zawody (glazurnik, malarz, brukarz, itp.)	czerwiec 2023 r.
Szkolenia okresowe BHP dla wszystkich grup zawodowych	czerwiec 2023 r.
Pierwsza pomoc przedmedyczna	czerwiec 2023 r.
Fryzjerski z egzaminem czeladniczym	22 czerwca 2023 r. godz.15.00
Kadrowo-płacowy z obsługą sekretariatu	czerwiec 2023 r.
Kasjer walutowy	czerwiec 2023 r.
Kierowca wózków jezdniowych w egzaminem UDT	26 czerwca 2023 r. godz.15.00
Kucharz małej gastronomii	czerwiec 2023 r.
Kurs kroju i szycia	czerwiec 2023 r.
Księgowość z obsługą komputera	czerwiec 2023 r.
Magazynier z obsługą wózka widłowego w egzaminem UDT	czerwiec 2023 r.
Obsługa kas fiskalnych	21 czerwca 2023 r. godz. 15.00
Opiekunka osób starszych i niepełnosprawnych	czerwiec 2023 r.
Obsługa pił spalinowych i kosiarek	20 i 21 czerwca 2023 r. godz. 9.00
Eksploatacja urządzeń, instalacji i sieci gazowych	czerwiec 2023 r.
Pedagogiczny dla instruktorów praktycznej nauki zawodu	czerwiec 2023 r.
Kurs przyuczający do zawodu elektryka i przygotowujący do egzaminu na uprawnienia SEP	czerwiec 2023 r.
Spawanie E, G, MAG, MIG, TIG	3 lipca 2023 r. godz. 9.00
Ślusarz/Tokarz/Frezer	czerwiec 2023 r.

KUPON OGŁOSZENIOWY nowy tydzień tygodnik lokalny

- ❑ Sprzedam Auto-Moto
- ❑ Sprzedam Nieruchomości
- ❑ Sprzedam Inne
- ❑ Wynajmę
- ❑ Budowa i Naprawa
- ❑ Meble, AGD-RTV
- ❑ Sport, Zdrowie i Uroda
- ❑ Rolnictwo
- ❑ Zwierzęta
- ❑ Kupię
- ❑ Szukam Pracy
- ❑ Inne ...

TREŚĆ OGŁOSZENIA (należy wypełnić DRUKOWANYMI literami)

CENA TELEFON

Imię, nazwisko, adres ogłoszeniodawcy (do wiadomości redakcji):

INFORMACJE dla ogłoszeniodawców!

- Ogłoszenia dotyczące usług SĄ PŁATNE
- Ogłoszenia towarzyskie SĄ PŁATNE.
- Ogłoszenia „dam pracę" przyjmujemy w redakcji (bezpłatnie)
- Anonse matrymonialne są bezpłatne (przyjmujemy je tylko w redakcji - nie należy ich składać na kuponach).

Adresy skrzynek: CHEŁM: • market Carrefour • targowiska przy Al. Armii Krajowej, Al. Piłsudskiego oraz Pl. Kupieckim • Dom Handlowy CRS • w sklepie Gama przy ul. Hrubieszowskiej • ul. Trubakowska (sklep GAZDA); KRASNYSTAW: • ul. Zawieprze 1; Plac 3 Maja 25 (Alior Bank), sklep Gama przy ul. Królowej Sońki REJOWIEC: • Budynek przedszkola miejskiego; sklep Gama ul. Słoneczna WOLA UHRUSKA: • Sklep Auto-Dom WŁODAWA: • Apteka naprzeciwko Urzędu Miasta. LEŚNIOWICE: sklep Groszek ŻMUDŹ: sklep Lewiatan BIAŁOPOLE: sklep Lewiatan KAMIEŃ: sklep Gama DOROHUSK: sklep Lewiatan RUDA-HUTA: sklep Gama WOLA UHRUSKA: sklep ABC WIERZBICA: sklep ABC Basia SIEDLISZCZE: sklep Ekspres Market, ul. Szpitalna 3 SIENNICA RÓŻANA: sklep Groszek Kupony wybieramy ze skrzynek w poniedziałki (gminy) i czwartki (Chełm).

JEDEN KUPON = JEDNA EMISJA OGŁOSZENIA

eprasa.pl 527138f5cc

W następnej rundzie mogą zagrać nawet z drużyną z PKO Bank Polski Ekstraklasa

Historyczny sukces Startu Krasnystaw!

START KRASNYSTAW – ŚWIDNICZANKA ŚWIDNIK MAŁY 2:1 (0:1)

0:1 – **Sikora** (14), 1:1 – **Lenard** (70), 2:1 – **Konojacki** (84).

START: Janiak – Kożuchowski, Czarnecki, Saj, Florek, D. Sołdecki, Chariasz, Ciechan, Lando, Konojacki, Skiba (90 J. Sołdecki).

Takiej frekwencji na meczu w Krasnymstawie dawno nie było. Około 1 000 osób zasiadło na trybunach stadionu Startu, by dopingować swoją drużynę w walce o wojewódzki Puchar Polski. Rywalem podopiecznych **Marka Kwietnia** była Świdniczanka Świdnik Mały, świeżo upieczony trzecioligowiec. I chyba tylko dlatego, że goście wygrali czwartą ligę, na papierze byli faworytem finałowego starcia. Ale Puchar Polski rządzi się swoimi prawami, o czym wcześniej przekonali się piłkarze Chełmianki i Podlasia Biała Podlaska, którzy polegli właśnie w Krasnymstawie.

Start do meczu ze Świdniczanką przystąpił w najmocniejszym zestawieniu, choć do samego końca nie było wiadomo, czy wystąpi narzekający na urazy **Dawid Sołdecki**. W pierwszej połowie kontrolę nad grą miała Świdniczanka i swoją przewagę udokumentowała zdobycie gola. W 14 min. **Krzysztofa Janiaka** pokonał **Kamil Sikora**. Goście więcej klarownych okazji już nie mieli, ale do szatni na przerwę schodzili w dobrych nastrojach.

W drugiej połowie obraz gry uległ zmianie. Start zaczął coraz śmielej atakować, przeważać, dążąc do wyrównania. Uskrzydleni głośnym dopingiem krasnostawskich kibiców gospodarze w 70 min. osiągnęli cel. Piłkę do siatki po błędzie rywala skierował **Radosław Lenard**. Start poszedł za ciosem i w 84 min. ku wielkiej radości widzów **Oliwier Konojacki** strzałem głową dał prowadzenie swojej drużynie. Piłkę z rzutu rożnego dośrodkował **Jakub Czarnecki**. Świdniczanka ruszyła odrabiać straty, jednak podopieczni trenera Kwietnia skutecznie bronili dostępu do własnej bramki. Co prawda w doliczonym czasie przed szansą wyrównania wyniku stanął **Michał Paluch**, ale na szczęście dla miejscowych fatalnie spudłował.

Ostatni gwizdek sędziego gospodarze przyjęli z wielką ulgą i radością. Start po raz pierwszy w swojej historii sięgnął po Puchar Polski na szczeblu Lubelskiego Związku Piłki Nożnej. Tym samym, obok Górnika Łęczna, Motoru Lublin i Wisły Puławy będzie reprezentował województwo lubelskiego w rozgrywkach centralnych Pucharu Polski. A te rozpoczną się z końcem września br. Start może trafić nawet na drużynę z PKO Bank Polski Ekstraklasa. Jedno jest pewne, że kibiców z Krasnegostawu czekają wielkie piłkarskie emocje. Za zwycięstwo zespół Startu dostał nagrodę finansową w wysokości 40 000 zł, ufundowaną przez Polski Związek Piłki Nożnej. **(d)**

Chełmskie zapaśniczki na mistrzostwach Europy!

26 czerwca w Santiago de Compostela w Hiszpanii rozpoczną się mistrzostwa Europy juniorek do 20 lat w zapasach kobiet. Barw Polski będą bronić trzy zawodniczki Cementu Gryf Chełm.

Marzeniem każdego sportowca jest reprezentowanie swojego kraju na zawodach najwyżej rangi, takich jak igrzyska olimpijskie, czy mistrzostwa świata i Europy. Takiego zaszczytu już za kilka dni dostąpią trzy zapaśniczki Cementu Gryf Chełm: **Daniela Tkachuk** – ubiegłoroczna brązowa medalistka mistrzostw Europy juniorek, mistrzyni Polski juniorek oraz mistrzyni Polski seniorek, **Alicja Nowosad** - mistrzyni Polski juniorek, mistrzyni Polski seniorek, a także **Olha Padoshyk** – również mistrzyni Polski juniorek oraz brązowa medalistka mistrzostw Polski seniorek. W wyniku udanych startów w ubiegłorocznym i tegorocznym sezonie, utalentowane zawodniczki zostały powołane do reprezentacji Polski na zbliżające się mistrzostwa Europy juniorek (U 20), które w dniach 26 czerwca-2 lipca, odbędą się w znanym turystycznym, hiszpańskim mieście Santiago de Compostela. Zapaśniczki na co dzień trenują pod okiem trenerów **Dariusza Kucharskiego** i **Igora Lobasa**. Zawodniczkom Cementu Gryf na mistrzostwach towarzyszyć będzie wiceprezes klubu **Mieczysław Czwaliński**, któremu Polski Związek Zapaśniczy powierzył funkcję kierownika polskiej kadry. Do sztabu szkoleniowego powołany został także Igor Lobas. **(kg)**

Krasnostawscy mistrzowie plażówki

Zawodnicy KPS Krasnystaw, Mikołaj Szewczak, Szymon Dubaj i Jakub Wojewoda, zdobyli złote medale w finale wojewódzkim licealiady w siatkówce plażowej.

Chłopcy reprezentujący II LO w Krasnymstawie, pod opieką **Bartłomieja Czajki**, wygrali turniej wojewódzki, który odbył się w Świdniku. Gratulujemy świetnego wyniku i trzymamy kciuki za równie udany występ w finale ogólnopolskim, który odbędzie się 20 czerwca w Łodzi! **(kg)**

Dragon strzelał w Tarnowie

Reprezentacja Dragona Chełm wzięła udział w mistrzostwach Polski juniorów młodszych oraz turnieju o Złoty Muszkiet i Złotą Krócicę, które odbyły się w Tarnowie.

W mistrzostwach Polski juniorów młodszych w konkurencji karabin sportowy 60 strzałów leżąc, siódme miejsce zajął **Kacper Kędzierawski**, a ósme **Kamil Rybczyński**. A to miejsca zawodników i zawodniczek Dragona w Złotym Muszkiecie i Złotej Krócicy: karabin pneumatyczny 50 strzałów, juniorki młodsze - 14. **Zuzanna Czerwińska**, karabin sportowy trzy postawy 3x20 strzałów, juniorki młodsze - 19. **Zuzanna Czerwińska**, karabin pneumatyczny 50 strzałów, juniorzy młodsi - 19. **Kacper Kędzierawski**, 23. **Mateusz Oberda**, 32. **Jakub Oberda**, 33. **Kuba Mojski**, 34. **Kamil Rybczyński**, karabin sportowy trzy postawy 3x20 strzałów, juniorzy młodsi - 18. **Kacper Kędzierawski**, 20. **Kamil Rybczyński**, 31. **Mateusz Oberda**, 32. **Kuba Mojski**, 33. **Jakub Oberda**. **(kg)**

Nasz człowiek w Biegu Rzeźnika

Tomasz Popis z Sekcji Biegowej Ruchu Izbica wziął udział bieszczadzkim Biegu Rzeźnika na dystansie 95 km! I w swojej kategorii wiekowej był drugi!

Bieg Rzeźnika, którego trasa prowadzi przez bieszczadzkie szczyty, obchodzi w tym roku 20-lecie istnienia. To jeden z najtrudniejszych polskich biegów, każdy kto tylko spacerował po Bieszczadach może to sobie wyobrazić. Najgorzej jest po burzy i z tego właśnie typu wyzwaniem musiał stanąć Tomasz Popis. Zawodnik Sekcji Biegowej Ruchu Izbica staną na starcie Rzeźnika Ultra, czyli biegu o długości 95 km, który wiąże się z pokonaniem 5000 m przewyższenia! Popis sprostał wyzwaniu i z czasem 14 godzin, 41 minut i 32 sekundy zajął świetne, 15 miejsce w kat. open, a także drugie w swojej kategorii wiekowej. Panie Tomku gratulujemy! **(kg)**

eprasa.pl 527138f5cc

III liga zostaje w Chełmie!

ChKS CHEŁMIANKA – KSZO 1929 OSTROWIEC ŚWIĘTOKRZYSKI 1:0 (0:0)

1:0 – **Piekarski** (65 karny).

ChKS: Ciołek – Bobrov, Futa, Stępień, Kułynycz, Nowak, Bednara (46 Czułowski), Piekarski, Wójcik (90+3 Kotko), Myśliwiecki (46 Mroczek), Knap (81 Szwed).

Ostatni gwizdek sędziego **Norberta Chrząstka** z Radomia na stadionie miejskim w Chełmie został przyjęty z wielką euforią. Chełmianka ostatecznie utrzymała się w III lidze, zajmując dwunaste miejsce. Jeszcze miesiąc temu wiele wskazywało na to, że biało-zieloni w następnym sezonie zagrają w czwartej lidze. Zmiana trenera, zwolnienie **Artura Bożyka** i zatrudnienie **Grzegorza Bonina** okazało się trafionym ruchem. Samo zwycięstwo nad KSZO 1929 Ostrowiec Świętokrzyski jednak nie wystarczyło. Punkty musiały zgubić inne zespoły, które przed ostatnią kolejką miały dwa oczka przewagi nad Chełmianką: Korona II Kielce, Unia Tarnów, KS Wiązownica. Tak też się stało! Żadna z tych drużyn nie odniosła zwycięstwa, a ostatecznie szeregi trzecioligowców opuściły rezerwy Korony, które w spotkaniu z Czarnymi decydującego gola o spadku straciły w 89 min.

Od pierwszej minuty Chełmianka przejawiała bardzo dużą ochotę do gry, a piłkarze doskonale zdawali sobie sprawę ze stawki spotkania. Do przerwy gospodarze powinni strzelić gola, bo sytuacji było sporo, ale grali nieskutecznie. Trzy uderzenia **Krystiana Wójcika** z dystansu, jedno **Piotra Piekarskiego** minęły bramkę przeciwnika. Bliski szczęścia był przede wszystkim Wójcik. Piłka po jego strzale z 25 m poszybowała tuż obok słupka.

Najlepszą okazję Chełmianka wypracowała sobie w samej końcówce pierwszej połowy. Po stałym fragmencie gry w doskonałej sytuacji znalazł się **Vladyslaw Bobrow**, jednak z 6 metrów fatalnie spudłował. KSZO próbowało kontratakować, oddało kilka strzałów, lecz **Sebastian Ciołek** bronił dość czujnie.

Już na początku drugiej połowy doskonałą okazję do zdobycia bramki miał **Jakub Knap**. Znalazł się oko w oko z bramkarzem KSZO, ale naciskany przez obrońcę rywali strzelił prosto w golkipera gości. Chełmianka szukała swojej szansy i w 64 min. znalazła. Piłkę w kierunku narożnika pola karnego zagrał **Krystian Mroczek**. Ruszyli do niej Knap i bramkarz gości. Szybszy był jednak napastnik z Chełma, ale przeciwnik zahaczył go i spowodował jego upadek. Sędzia nie miał wątpliwości. Wskazał na jedenasty metr. Odpowiedzialność wziął na siebie kapitan drużyny Piotr Piekarski, w przekroju całego sezonu najrówniej grający piłkarz Chełmianki. Uderzył mocno przy prawym słupku i choć golkiper KSZO rzucił się w ten sam róg, nie zdołał odbić piłki. Uzyskane prowadzenie sprawiło, że Chełmianka zaczęła grać na większym luzie. Dobrze broniła dostępu do własnej bramki i kontrowała. Goście stworzyli tylko jedną groźną sytuację strzelecką. W 87 min. Sebastian Ciołek w sobie tylko wiadomo sposób obronił strzał głową **Mażysza**, ratując swój zespół przed stratą gola. Po ostatnim gwizdku sędziego piłkarze, trenerzy, działacze i kibice odetchnęli z ulgą. W nowym sezonie Chełmianka znów zagra w trzeciej lidze, siódmy rok z rzędu! Oby dała swoim kibicom więcej radości. **(d)**

III LIGA

Wyniki 34. kolejki: **ChKS CHEŁMIANKA – KSZO 1929 OSTROWIEC ŚWIĘTOKRZYSKI 1:0** (Piekarski 65 karny), **ORLĘTA RADZYŃ PODLASKI – CRACOVIA II 1:5** (Maj 44 – Bociek 16, Strózik 29, 89, 90, Doba 66), **WISŁA SANDOMIERZ – AVIA ŚWIDNIK 0:4** (Rak 7, 69, Wódz 86 samobójcza, Kompanicki 90), **KORONA II KIELCE – CZARNI POŁANIEC 3:4** (Lisowski 19, Mucha 27, Strzeboński 53, Martinez 2, Galara 60, 89 karny, Wiktor 68), **WISŁOKA DĘBICA – PODHALE NOWY TARG 2:3** (Radwanek 21, 83 – Antkowiak 55 karny, 60, Rubiś 84), **UNIA TARNÓW – PODLASIE BIAŁA PODLASKA 2:2** (Biś 40, Putin 90 – Balicki 2, 58), **KS WIĄZOWNICA – SOKÓŁ SIENIAWA 1:1** (Surmiak 21 karny – Twardowski 85), **LUBLINIANKA – STAL STALOWA WOLA 0:5** (Książek 16, Duda 47, Filipczuk 71, 81, Fedejko 76), **WIECZYSTA KRAKÓW – ŁKS ŁAGÓW 3:0** vo.

TABELA

1. Stal SW	34	74	72-27
2. Avia	34	68	58-26
3. Wieczysta	34	67	75-35
4. KSZO 1929	34	58	61-36
5. Podlasie	34	55	63-42
6. Cracovia II	34	54	69-48
7. Wisłoka	34	52	54-46
8. Sokół	34	48	57-65
9. Czarni	34	47	47-58
10. Podhale	34	45	59-47
11. Orlęta	34	43	44-63
12. CHEŁMIANKA	**34**	**40**	**45-47**
13. Unia	34	40	43-66
14. Wiązownica	34	40	49-59
15. Korona II	34	39	63-58
16. Wisła S.	34	27	40-91
17. Lublinianka	34	23	43-92
18. ŁKS Łagów	34	37	27-63

ŁKS Łagów wycofał się z rozgrywek po rundzie jesiennej, a Cracovia II po sezonie zostanie rozwiązana. W nowym sezonie w III lidze nie zagrają: Łagów, Lublinianka, Wisła Sandomierz, Korona II Kielce oraz Cracovia II. Awans z czwartych lig uzyskały zespoły: Świdniczanki Świdnik Mały, Staru Starachowice, Wiślan Jaśkowice i Cosmosu Nowotaniec.

Skończyli sezon na podium!

START KRASNYSTAW – STAL PONIATOWA 2:1 (2:1)

0:1 – **Ścibior** (16), 1:1 – **Skiba** (21 karny), 2:1 – **Lando** (32).

START: Janiak – Pachuta, Czarnecki, Lenard, Florek, D. Sołdecki, Chariasz, Ciechan, Lando, Konojacki (80 J. Sołdecki), Skiba.

Ostatni mecz ligowy sezonu 2022/2023 w Krasnymstawie decydował o tym, kto zajmie trzecie miejsce w tabeli. Remis urządzał gości z Poniatowej, Start z kolei musiał wygrać. To nie wszystko, bo o koronę króla strzelców walczył **Dominik Skiba**, który przed tym spotkaniem miał 19 goli na koncie, tyle samo co **Michał Zuber** ze Świdniczanki.

W pierwszym kwadransie spotkania oba zespoły stworzyły po jednej dogodnej sytuacji strzeleckiej, ale gole nie padły. W 16 min. goście przeprowadzili składną akcję. Do zagranej ze skrzydła w pole karne piłki dopadł **Damian Ścibior** i plasowanym strzałem pokonał **Krzysztofa Janiaka**. Start się nie poddał. Pięć minut później fatalny błąd popełnił bramkarz Stali, który na dwunastym metrze wypuścił piłkę z rąk. Dopadł do niej **Kryspin Florek** i kiedy szykował się do skierowania futbolówki do pustej bramki, golkiper gości powalił go na murawę. Sędzia podyktował jedenastkę, a karnego na gola zamienił Skiba i tym samym wyszedł na prowadzenie w klasyfikacji najlepszych strzelców IV ligi. Zdobyty gol spowodował, że gospodarze zaatakowali z większym animuszem. W 32 min. **Daniel Chariasz** zagrał świetną piłkę do **Aliby Lando**, a ten w sytuacji sam na sam z bramkarzem gości zachował stoicki spokój i skierował ją do siatki. Start miał kolejne okazje, których nie potrafił zamienić na gole.

W drugiej połowie optyczną przewagę osiągnęli zawodnicy Stali, jednak nie byli w stanie poważnie zagrozić bramce Janiaka. Grający z kontrataku gospodarze z kolei mogli podwyższyć wynik, lecz skuteczność w drugiej części gry nie była ich mocną stroną. Wygrana sprawiła, iż Start zakończył rozgrywki IV ligi na wysokim trzecim miejscu, najwyższym w obecnym stuleciu. Po meczu trener **Marek Kwiecień** przyznał, że sezon 2022/2023 był najlepszym w historii klubu. **(d)**

Olimpijskie nadzieje

40 zawodniczek i zawodników Agrosu Chełm wzięło udział w wojewódzkich eliminacjach lekkoatletycznych Nadziei Olimpijskich, jakie odbyły się w Lublinie.

Dzieci z Agrosu Chełm oraz współpracujący na co dzień z klubem zawodnicy i ich nauczyciele z chełmskich podstawówek SP 3, SP 6, SP 7 oraz SP z Okszówa, imprezę mogą uznać za bardzo udaną. Celem rywalizacji było wyłonienie reprezentantów naszego województwa na Wielki Finał Ogólnopolski, który odbędzie się w Toruniu pod koniec wakacji. Nasi młodzi sportowcy wywalczyli 6 medali. Złoto w dwuboju złożonego z biegu na 600 m i rzucie piłką palantową zdobył **Bartłomiej Grela**, srebro w tej samej konkurencji przypadło **Szymonowi Koziołowi**. Druga w biegu na 300 m i skoku wzwyż była **Zuzanna Tomasik**, srebro w biegu na 300 m i rzucie piłką palantową wywalczył **Gabriel Sadło**, a brąz zdobyli: **Lena Niedźwiedzka** (60m/rzut piłeczką palantową) i **Hubert Czarnecki** (600m/rzut piłeczką palantową). Poza podium znaleźli się: **Jakub Jagiełło** – 4 miejsce (60m/skok w dal), **Dominik Wrona** - 5 miejsce (600m/skok w dal), **Maksymilian Korniejuk** – 5 miejsce (600m/rzut piłeczką palantową), **Dagna Obydź** – 7 miejsce (60m/skok w dal), **Marika Piwowar** – 6 miejsce (600m/ skok w dal), **Jakub Grzebuła** – 8 miejsce (60m/rzut piłeczką palantową) i **Anna Nowosad** – 10 miejsce (60m/rzut piłeczką palantową). **(kg)**

Jeszcze liczą na utrzymanie...

SPARTA REJOWIEC FABRYCZNY – OPOLANIN OPOLE LUBELSKIE 3:2 (1:1)

0:1 – **Lipiński** (14), 1:1 – **Borcon** (31), 1:2 – **Lipiński** (51), 2:2 – **Piatrenka** (56), 3:2 – **Mazurek** (59).

SPARTA: Kamiński – Borcon, Rutkowski, Starok, Martyn, Kucybała (81 Karwat), Piatrenka, Bujak, Wójcik (58 Mileszczyk), Mazurek (70 Guz), Boczuliński.

Sparta bardzo chciała udanie zakończyć sezon, bo niewykluczone, że piąte, a może nawet szóste miejsce w grupie spadkowej da utrzymanie w czwartej lidze. Nie wiadomo, czy do rozgrywek w tej klasie przystąpi mistrz bialskiej okręgówki Lutnia Piszczac, który rzekomo miałby borykać się z problemami finansowymi. Podobne kłopoty ma też Lublinianka, spadkowicz z III ligi. Wszystko powinno rozstrzygnąć się w ciągu najbliższych dni.

- Po porażce z Górnikiem II liczyliśmy, że w dwóch ostatnich meczach zdobędziemy komplet punktów. Niestety, remis w Łukowie pokrzyżował nam te plany, ale bardzo chcieliśmy zwyciężyć w ostatnim meczu sezonu, rozgrywanym przed własną widownią – mówił po spotkaniu **Bartosz Bodys**, trener Sparty.

Pierwsza połowa, mimo że należała do gospodarzy, zakończyła się remisem. – Jeśli patrzeć na sytuacje strzeleckie, powinno być 4:1 dla nas – podkreśla trener Bodys. – **Starok** i **Mazurek** z 5 metrów nie potrafili pokonać bramkarza Opolanina.

Jako pierwsi bramkę w tym spotkaniu zdobyli goście. Po dośrodkowaniu **Dawid Borcon** nie upilnował rywala i było 0:1. Kilkanaście minut później Sparta miała stały fragment gry. W polu karnym najwięcej zimnej krwi zachował Borcon, który płaskim strzałem doprowadził do wyrównania. – Zrehabilitował się za błąd przy golu dla rywali – mówił Bartosz Bodys.

W drugiej połowie Borcon znów popełnił błąd, który zakończył się utratą bramki. Stracił piłkę przy jej wyprowadzeniu i choć **Kamiński** pierwszy strzał obronił, przy dobitce był bezradny. Sparta szybko zareagowała i po ładnej akcji oraz dośrodkowaniu **Martyna** futbolówkę głową do siatki skierował Piatrenka. Nie minęły trzy minuty, a gospodarze wyszli na prowadzenie. Tym razem Piatrenka zagrał dokładnie do Mazurka, a ten nie dał szans bramkarzowi Opolanina. – Mogliśmy podwyższyć wynik, jednak nie potrafiliśmy wykorzystać bardzo dobrych okazji. Nasza trochę nonszalancka gra w ataku mogła nas drogo kosztować, bo Opolanin miał świetną okazję, ale na szczęście w decydującej fazie źle rozegrał akcję – dodaje B. Bodys. **(d)**

Bug piąty na mecie

KRYSZTAŁ WERBKOWICE – BUG HANNA 1:2 (1:0)

1:0 – **Rybka** (28), 1:1 – **Dąbrowski** (56), 1:2 – **Yanchuk** (82).

BUG: Haponiuk – Borkowski, Masztaleruk, Semianchuk, Giś, Wiraszka (90 Tarasiuk), Yanchuk, Nurlanov, Sawicki (51 Chwedoruk), Adamiec, Dąbrowski (90 Fabrika).

Bug pojechał do Werbkowic wygrać i wygrał, choć pierwsza połowa tego nie zapowiadała. Goście, mimo że stworzyli kilka dogodnych sytuacji, nie potrafili żadnej wykorzystać. Kryształ z kolei jedną z okazji zamienił na gola i do szatni schodził z jednobramkowym prowadzeniem. Po zmianie stron Bug przycisnął, osiągnął przewagę i jej efektem była dość szybko zdobyta wyrównująca bramka przez **Dominika Dąbrowskiego**. Goście poszli za ciosem i w 82 min. dopięli swego. Gola na wagę trzech punktów oraz piątego miejsca w grupie spadkowej strzelił **Yanchuk**. – Zagraliśmy w sumie niezły mecz, osiągnęliśmy swój cel. Zrobiliśmy, co mogliśmy, mamy piątą pozycję i czekamy na rozwój wydarzeń oraz decyzje co dalej, już poza sportowe – powiedział po meczu **Hubert Kowalik**, prezes Bugu.

Zespół z Hanny w tabeli grupy spadkowej plasuje się pierwszy pod tzw. kreską. Jeśli któryś z beniaminków, a wszystko wskazuje na to, że będzie to Lutnia Piszczac, nie przystąpi do nowego sezonu w czwartej lidze, Bug zachowa ligowy byt. Decyzje powinny zapaść do końca czerwca br. **(d)**

DOROHUSK. Pięściarz z nowym tytułem

Mistrz odwiedził szkolne mury

Michał Soczyński to znany fanom sportu mistrz Polski wagi ciężkiej w boksie olimpijskim i niepokonany zawodnik w boksie zawodowym. Ale to także absolwent Zespołu Szkolno-Przedszkolnego w Dorohusku, z którego pochodzi. 3 czerwca odwiedził dawne szkolne ławy i otrzymał wyjątkowy tytuł.

Michał Soczyski to Mistrz Polski wagi ciężkiej w boksie olimpijskim. Pięściarz pochodzi z Dorohuska. Na stałe mieszka i trenuje w tej chwili za granicą. Ale kiedy ma możliwość odwiedza rodzinne strony, a 3 czerwca odwiedził także dawne szkolne mury.

- Kiedy dowiedzieliśmy się, że jest w Dorohusku, to poprosiliśmy go o spotkanie z naszymi uczniami - mówi Jarosław Wójcicki, dyrektor szkoły. - Zgodził się bez żadnego problemu. Spędził z uczniami sporo czasu, opowiadał o swojej karierze bokserskiej. Rozdał autografy i z każdym, kto tego chciał, zrobił zdjęcie. Dzieciaki były zachwycone tym spotkaniem. To super człowiek, rewelacyjny zawodnik i myślę, że odwiedził nas przyszły mistrz świata.

Przy okazji wizyty na Michała czekała wyjątkowa niespodzianka. Do tytułów bokserskich może dorzucić inny tytuł - „Wybitnego Absolwenta Zespołu Szkolno-Przedszkolnego w Dorohusku". - Michał jako pierwszy w historii szkoły otrzymał takie wyróżnienie - mówi J. Wójcicki. **(bf)**

IV LIGA

GRUPA MISTRZOWSKA, 10. kolejka: **START KRASNYSTAW – STAL PONIATOWA 2:1**, Stal Kraśnik – Świdniczanka Świdnik Mały 3:2, Tomasovia Tomaszów Lubelski – Lewart Lubartów 0:0, Granit Bychawa – Huragan Międzyrzec Podlaski 0:2, Gryf Gmina Zamość – Motor II Lublin 4:2.

TABELA

1. Świdniczanka	10	71	36-8
2. Tomasovia	10	62	17-8
3. **START**	10	53	17-18
4. Stal K.	10	51	20-15
5. Stal P.	10	50	15-13
6. Motor II	10	49	20-18
7. Lewart	10	48	18-20
8. Huragan	10	47	9-18
9. Gryf	10	39	10-25
10. Granit	10	34	13-31

GRUPA SPADKOWA, 10. kolejka: **SPARTA REJOWIEC FABRYCZNY – OPOLANIN OPOLE LUBELSKIE 3:2, KRYSZTAŁ WERBKOWICE – BUG HANNA 1:2**, POM Iskra Piotrowice – Powiślak Końskowola 2:3, Błękitni Obsza – Orlęta Łuków 2:2, Grom Różaniec – Górnik II Łęczna 1:6.

TABELA

1. Powiślak	10	49	35-16
2. Górnik II	10	40	34-11
3. Opolanin	10	34	22-12
4. Kryształ	10	31	18-21
5. **BUG**	10	29	29-18
6. **SPARTA**	10	28	18-25
7. POM Iskra	10	25	17-21
8. Grom	10	23	18-41
9. Orlęta	10	22	25-23
10. Błękitni	10	11	9-37

eprasa.pl 527138f5cc

Ogniwo w IV lidze!

OGNIWO WIERZBICA – ZNICZ SIENNICA RÓŻANA 8:0 (3:0)

1:0 – **K .Klimowicz** (13), 2:0 – **Sobów** (20), 3:0 – **Knot** (45), 4:0 – **Szanfisz** (50), 5:0 – **Chlebiuk** (61), 6:0 – **E. Klimowicz** (79), 7:0 – **Siwek** (80), 8:0 – **Gałecki** (85).

OGNIWO: Budzyński (46 Drzazgowski) – Sobiesiak, Kłos, Pełczyński (55 Jusiuk), Szanfisz, Knot, Sobów, Balcerek (65 Siwek), Chlebiuk (65 Wawruszak), K. Klimowicz (80 Gałecki), E. Klimowicz. Trener – **Krzysztof Bodziak**.

ZNICZ: Bednarczyk – Hawryluk, P. Mazurek, Pylak, Żebrowski, Tywoniuk, D. Mazurek, Furtak (65 Cichosz), Kondratiuk, Szponar, Smorga. Trener – **Mateusz Skuczyński**.

Ogniwo musiało wygrać ostatni mecz sezonu by bez względu na wynik Kłosa, zakończyć go na pierwszym miejscu w tabeli. A zadanie jakie stanęło przed podopiecznymi **Krzysztofa Bodziaka** nie było trudne. Rywalem był zdegradowany już Znicz, drużyna, która w 25 wcześniejszych kolejkach przegrała 24 razy. Wynik inny niż wysokie zwycięstwo ekipy z Wierzbicy byłby więc sensacją. Nie doszło do niej. Już w 13 minucie po koronkowej akcji gospodarzy **Konrad Klimowicz** pokonał **Alana Bednarczyka**. Gdy w 20 minucie do siatki trafił **Karol Sobów**, a tuż przed przerwą jego wyczyn powtórzył **Karol Knot**, było wiadomo, że Ogniwo wygra nie tylko to spotkanie, ale całą okręgówkę. Po zmianie stron obraz gry się nie zmienił. Lider dominował, pod bramką gości co chwila się kotłowało, kolejne bramki nie były więc niespodzianką. Warto odnotować, że trafienie **Eryka Klimowicza** w 79 minucie było setną bramką strzeloną przez zespół z Wierzbicy sezonie 2022/23. Ostatecznie Ogniwo zakończyło ligę z 102 trafieniami bo bramki dołożyli jeszcze niezawodni **Cezary Siwek** i **Damian Gałecki**. Przez większą część spotkania kibice gospodarzy skandowali „Awans jest nasz, awans jest nasz!". Ale czy na pewno? Ogniwo wygrało okręgówkę kilka lat temu, ale wówczas, z powodów finansowych, zrezygnowało z gry w IV lidze. Dziś wydaje się jednak, że będzie inaczej. Wójt gminy Wierzbica **Zdzisława Deniszczuk** wspiera klub, była na sobotnim meczu i wraz z zawodnikami i kibicami cieszyła się z triumfu. (**kg**)

20 minut cztery gole

VICTORIA ŻMUDŹ – ORZEŁ SREBRZYSZCZE 0:4 (0:0)

0:1 – **Adamiec** (60), 0:2 – **A. Olender** (67), 0:3 – **A. Olender** (71), 0:4 – **Adamiec** (80).

VICTORIA: Seniuk – Czajka (15 J. Sawa), Grobelny (70 Wierzbicki), Iwat (62 Cymborski), Kazubski, Kołodziejczyk, Kossowki, Lecki (78 Fronc), Łubkowski, Stańczykowski, Toporowski (57 Niedzielski). Trener – **Piotr Moliński**.

ORZEŁ: Drewiecki – Bazela (79 Ł. Tatysiak), Malinowski, A. Olender, M. Olender (82 Celegrat), Sieniawski (55 S. Tatysiak), Tomaszewski (46 Adamiec), D. Trusiuk (80 Horbatenko), Ł. Wójcicki (75 Rzeszut), M. Wójcicki, Wolanin. Trener – **Dominik Drewiecki**.

W Żmudzi spotkały się ekipy walczące w tym sezonie o utrzymanie w okręgówce. Ten, kto by wygrał, uchroniłby się przed spadkiem do „A" klasy. Dość długo mecz był wyrównany, ze wskazaniem na Orła, obie drużyny były jednak nieskuteczne i do przerwy było 0:0. Kluczowe okazały się zmiany, których w przerwie dokonał trener gości **Dominik Drewiecki** (nota bene, pewny punkt w bramce zespołu ze Srebrzyszcza). W 46 minucie **Mateusz Adamiec** zmienił **Mateusza Tomaszewskiego**, a w 55 minucie **Sławomir Tatysiak Artura Sienawskiego**. Od tego momentu goście w pełni przejęli inicjatywę i w 20 minut zdobyli aż cztery bramki. Dwa razy Seniuka pokonał wspomniany Adamiec i dwa niezawodny **Andrzej Olender**. Trzy punkty zasłużenie pojechały do Srebrzyszcza, a Orzeł, który początku sezonu nie miał zbyt udanego, pewnie utrzymał się w okręgówce, zajmując 10 miejsce w tabeli. (**kg**)

TABELA KOŃCOWA

1. Ogniwo	26	67	102-20
2. Kłos	26	66	67-17
3. Włodawianka	26	59	83-37
4. Unia R.	26	46	80-39
5. Ruch	26	45	62-38
6. Brat	26	40	56-59
7. Granica	26	34	44-40
8. Hetman	26	34	65-59
9. Frassati	26	34	53-51
10. Orzeł	26	27	43-67
11. Spółdzielca	26	23	31-63
12. Unia B.	26	23	49-73
13. Victoria	26	22	44-91
14. Znicz	26	3	21-146

Remis uchronił przed spadkiem

UNIA BIAŁOPOLE – GRANICA DOROHUSK 2:2 (2:1)

0:1 – **Swatek** (17 karny), 1:1 – **Zdybel** (39), 2:1 - **Skorupa** (41), 2:2 – **Kociuba** (71).

UNIA: Wójtowicz – Krasnowski, Bureć, Pogorzelec, Piekaruk, Gawrzak, Zdybel, Sarzyński, Skorupa, Gąsiorowski, Wielgos (46 Ostrowski). Trener – **Jacek Płoszaj**.

GRANICA: Kopeć – Poznański, Gorzała (68 Macegoniuk), Kogut, Tsevukh (90 Dzieńkowski), Czuluk (68 Kulbicki), Józaczuk, Piotrowski, Słomka (61 Marek Grzywna), Swatek, Kociuba. Trenerzy – **Arkadiusz Słomka** i **Konrad Czebiera**.

- Od pierwszych większą determinację dało się zauważyć w drużynie z Białopola, która aby zapewnić sobie utrzymanie w okręgówce, bez oglądania się na wyniki z innych boisk, musiała zdobyć trzy punkty – zauważa **Konrad Czebiera**, jeden z trenerów Granicy. Zespół z Dorohuska długo i spokojnie rozgrywał piłkę na własnej połowie przygotowując się do nagłego ataku. Po jednej z takich w polu karnym Unii faulowany został **Victor Tsevukh**, a „jedenastkę" na gola zamienił **Dominik Swatek**. Goście mogli podwyższyć prowadzenie, ale dogodnych sytuacji nie wykorzystali m.in. **Piotr Poznański** i Tsevukh. - W końcówce pierwszej połowy, po błędzie naszego zawodnika, Unia doprowadziła do wyrównania, a chwilę później gospodarze cieszyli się już z bramki dającej prowadzenie – dodaje Czebiera. Na 1:1 wyrównał **Adrian Zdybel**, a na 2:1 po dośrodkowaniu z rzutu wolnego, gola głową zdobył **Bartłomiej Skorupa**. Druga połowa rozpoczęła się od ataków Granicy, bliski wyrównania był Swatek, ale instynktowna interwencja Wójtowicza uratowała gospodarzy przed startą bramki. - Nasz drużyna konsekwentnie dążyła do zmiany niekorzystnego rezultatu, bramkę dającą jeden punkt zdobył strzałem głową **Michał Kociuba**. Koniec spotkania to dominacja Granicy i szukanie trafienia dającego wygraną. Najbliżej wpisania się na listę strzelców był Poznański, ale ponownie pojedynek wygrał bramkarz gospodarzy i spotkanie zakończyło się podziałem punktów – opowiada Czebiera. Remis zapewnił zespołowi z Białopola utrzymanie w okręgówce. (**kg**)

Gol trenera zapewnił utrzymanie

SPÓŁDZIELCA SIEDLISZCZE – BRAT CUKROWNIK SIENNICA NADOLNA 5:5 (1:3)

0:1 – **Suduł** (6), 1:1 – **Osoba** (23), 1:2 – **Niedrowski** (27), 1:3 – **Arnold Kister** (33), 2:3 – **Stefańczuk** (48), 3:3 – **Stefańczuk** (53), 3:4 – **Suduł** (68), 4:4 – **Dziewulski** (74 karny), 4:5 – **Arnold Kister** (90 wolny), 5:5 – **Kosowski** (90+3).

SPÓŁDZIELCA: Rudnik – Mróz (80 Lechowski), Osoba, Poliszuk, Chaturvedi, Dziewulski, Głowacki, Jędruszak, B. Mazurek (67 Oszwa), Mosiewicz (60 Kosowski), Stefańczuk. Trener – **Mirosław Kosowski**.

BRAT: Lubaś – Grzesiak (55 Krystian Kowalczyk), Arkadiusz Kister, Arnold Kister, Kniażuk, Pachuta, Płatek (65 Karol Kowalczyk), Suduł, Szostak, Niedrowski (77 Aleksander Urbański), Wędzina (82 M. Wójcik). Trener – **Andrzej Ignaciuk**. Czerwone kartki: **Chaturvedi** (S) w 85 minucie oraz **Jędruszak** (S) w 89 minucie za dwie żółte.

Szalony mecz obejrzeli w sobotę kibice w Siedliszczu. Wyżej notowany w tym sezonie Brat zaczął ze sporym animuszem. Już w 6 minucie na listę strzelców wpisał się niezawodny **Sebastian Suduł**. Co prawda **Damian Osoba** dość szybko dał gospodarzom wyrównanie, ale przed przerwą podopieczni **Andrzeja Ignaciuka** jeszcze dwa razy wpisywali się na listę strzelców. W szatni trener Spółdzielcy **Mirosław Kosowski** mobilizował swoich zawodników do lepszej gry. W końcu w przypadku przegranej, i przy wygranej Victorii Żmudź oraz mocno niekorzystnym układzie tabel III i IV ligi, zespół z Siedliszcza mógł nawet spaść do „A" klasy. Podziałało. Bardzo dobrze dysponowany **Marek Stefańczuk** dwoma ładnymi strzałami dość szybko doprowadził do stanu 3:3. Brat ponownie wyszedł na prowadzenie, po raz drugi **Kamila Rudnika** pokonał Suduł. Rollercoaster trwał nadal. **Damian Dziewulski** wyrównał z rzutu karnego, na co goście w 90 minucie odpowiedzieli piękną bramką z rzutu wolnego. Co ciekawe Spółdzielca grał w tym momencie w osłabieniu. I to poważnym. W 85 minucie czerwoną kartkę obejrzał **Chaturvedi**, a cztery minuty później **Patryk Jędruszak**. Mecz miał się już kończyć gdy ambitnie grający gospodarze wywalczyli rzut rożny, po którym piłkę do siatki skierował sam trener Kosowski, który pojawił się na murawie w 60 minucie. Trafienie to zapewniło zespołowi z Siedliszcza utrzymanie w okręgówce. (**kg**)

Kłos jednak drugi

HETMAN ŻÓŁKIEWKA – KŁOS GMINA CHEŁM 0:4 (0:2)

0:1 – **Żwirbla** (7), 0:2 – **Żyśko** (27 samobójcza), 0:3 – **Mazur** (78), 0:4 – **Siatka** (80).

HETMAN: Ścibak (75 Mariusz Pobiega) – Amerla, Banaszak (46 Małek), Gieleta, D. Koprucha, Maciej Pobiega, K. Prus (46 Więczkowski), Rycerz, Sawicki, Wikira, Żyśko (60 Szymonek). Trener – **Damian Koprucha**.

KŁOS: Pawlak (85 Niemczuk) – Dyński (80 Leśnicki), Jabłoński, Kowalski, Mazur, Poznański (55 Gierczak), K. Rak, J. Rak, Siatka, Żurek (55 Charaba), Żwirbla. Trener – **Tomasz Hawryluk**.

Cudu nie było. Ogniwo pewnie pokonało Znicz i zapewniło sobie awans do IV ligi. Kłos dzielnie walczył jednak do końca. W Żółkiewce był dużo lepszy od gospodarzy i zasłużenie wygrał 4:0. Ostatecznie podopieczni **Tomasza Hawryluka** zakończyli jednak sezon na drugiej pozycji.

- Wygrał lepszy – tak triumf Ogniwa w okręgówce skwitowano na stronie internetowej Kłosa. - Chcemy po prostu pogratulować drużynie z Wierzbicy za zajęcie pierwszego miejsca i wywalczenie awansu do IV ligi. Pozostaje nam życzyć samych sukcesów i jak najdłuższej gry na wyższym szczeblu rozgrywkowym. To była pasjonująca rywalizacja do ostatniej kolejki, dziękujemy! - czytamy. W bezpośrednich starciach dwóch najlepszych drużyn ligi, o jedną bramkę lepsze było Ogniwo, które pokonało Kłosa u siebie 2:0, a w Rozdżałowie przegrało 0:1. Awans drużyna z gminy Chełm zaprzepaściła chyba gdy dała się ograć niżej notowanemu Orłowi Srebrzyszcze w 21. kolejce. (**kg**)

Unia Rejowiec obroniła czwarte miejsce

RUCH IZBICA – UNIA REJOWIEC 3:3 (2:1)

1:0 – **P. Lewandowski** (7), 1:1 – **Huk** (11 karny), 2:1 – **P. Lewandowski** (32), 2:2 – **Huk** (52 karny), 2:3 – **T. Sąsiadek** (72), 3:3 – **P. Lewandowski** (80).

RUCH: Frącek – Bożko (50 Pawlak), Kić, Kaszak (76 Swatowski), D. Jaremek, P. Lewandowski, G. Lewandowski (70 Antoniak), Babiarz (69 Gałka), B. Jaremek, Kryłowicz (70 Binek), Zaprawa (50 Kliszcz). Trener – **Roman Blonka**.

UNIA: Pastuszak – D. Sąsiadek, W. Rossa, Kloc, Brzezicki (86 Palonka), Górny, Huk, R. Rossa, Bohuniuk (83 Andruszczak), A. Czerwiński (46 Góra), T. Sąsiadek (75 Nowaczek). Trener – **Tomasz Sąsiadek**.

W ostatniej kolejce, w Izbicy wciąż grano o coś. Remis lub wygrana gości, dawała im czwarte miejsce w końcowej tabeli, Ruch musiał zdobyć trzy punkty by przeskoczyć Unię. Ostatecznie po ostatnim gwizdku to podopieczni **Tomasza Sąsiadka** cieszyli się z miejsca tuż za podium V ligi. Bardzo dobre spotkanie w ekipie gospodarzy rozegrał **Patryk Lewandowski**, który zdobył trzy bramki. Wśród gości wyróżnił się **Przemysław Huk**, pewny egzekutor dwóch rzutów karnych. Warto też dodać, że po raz kolejny w sezonie na listę strzelców wpisał się wspomniany już, grający trener zespołu z Rejowca – T. Sąsiadek. (**kg**)

Medale krasnostawskich zapaśników

Ostatnie dni były udane dla zapaśników LMKS Krasnystaw, którzy rywalizowali w aż trzech imprezach.

Najpierw zapaśnicy z Krasnegostawu wzięli udział w otwartych mistrzostwach województwa lubelskiego kadetów, młodzików i dzieci, które odbyły się we Włodawie. Zawodnicy LMKS zdobyli grad medali i pierwsze miejsce w klasyfikacji drużynowej.

W tym samym czasie w Warszawie odbywały się Akademickie Mistrzostwa Polski. Drugi w kat. do 86 kg był **Adrian Bielecki**, a brąz w kat. do 65 kg wywalczył **Ernest Kopeć**. Na piątym miejscu uplasował się **Marcin Kawęcki**.

Ostatnią imprezą, w której udział wzięła ekipa LMKS Krasnystaw był międzynarodowy turniej zapaśniczy w miejscowości Moldava w Słowacji. Wzięli w nim udział młodzicy i kadeci, łącznie 120 osób z 5 krajów: Bułgarii, Słowacji, Polski, Litwy i Węgier. Zapaśnicy LMKS zdobyli cztery medale: złoto – **Oliwier Łapa** w kat. wagowej 85 kg, srebro - **Konrad Olech** w kat. 37 kg, a brąz - **Ksawier Suszek** w kat. 34 kg i **Szymon Grochecki** w kat. 75 kg. Tuż za podium uplasowali się **Gabriel Abbas** w kat. 30 kg oraz **Mateusz Matysiak** w kat. 41 kg. (**kg**)

Frassati nie dał się Włodawiance

WŁODAWIANKA WŁODAWA – FRASSATI FAJSŁAWICE 0:0

WŁODAWIANKA: Polak (80 Szlechta) – Błaszczuk, Gaj, Gołąb (78 Sułkowski), Jaszczuk, Kuczyński (70 Mróz), Mahdysh, Pogonowski, B. Staszewski, K. Staszewski (60 Jankowski), Zajul. Trener – **Marek Drob**.

FRASSATI: Kulesza - Gęca, P. Przebirowski, Robak, B. Błaziak, K. Przebirowski, Dunda, Matycz, Krzykała (68 Korchut), R. Kostka (55 Leszczyński), Stefaniak. Trener – **Rafał Robak**.

Od porażki z Ogniwem 14 maja (0:1), drużyna prowadzona przez grającego trenera **Rafała Robaka** nie przegrała w pięciu kolejnych kolejkach. Udany dla Frassati sezon zakończył wyjazd do Włodawy. Trzecia w tabeli Włodawianka była faworytem, ale ambitnie grający goście zdołali bezbramkowo zremisować. Ekipa **Marka Droba** o powrót do IV ligi będzie musiała zawalczyć w kolejnym sezonie. Zapewne głównym rywalem będzie Kłos. (**kg**)

Pierwszy baraż o okręgówkę

VITRUM WOLA UHRUSKA – GKS ŁOPIENNIK 4:3 (1:1)

0:1 – **Olęder** (7), 1:1 – **Drzewicki** (25), 2:1 – **Król** (55), 3:1 – **Drzewicki** (57), 4:1 – **Michał Walaszek** (61), 4:2 – **Wojciechowski** (82), 4:3 – **Chruściel** (89).

VITRUM: Nowosad – Michał Walaszek (60 Mateusz Walaszek), Marcin Walaszek, Barczuk, Król, Wałczyk, Rutkowski, Cholawo (65 Nowosad), Marczuk, Polak, Drzewicki (83 Cywka). Trener – **Łukasz Drzewicki**.

ŁOPIENNIK: Wikło – Golec (60 Marucha), P. Szadura (70 Lipiński), Wojciechowski, Kamil Sawa (85 Czajka), Wagner, Niedźwiedzki, Chruściel, Sławacki, Olęder, Patyra. Trener - **Sebastian Kowiński**. (**kg**)

Powstanie „B" klasa

Chełmski oddział Lubelskiego Związku Piłki Nożnej, przyjmuje zapisy do następujących rozgrywek piłkarskich sezonu 2023/2024 – klasy „B" seniorów (planowany start rozgrywek 26/27 sierpnia) oraz Pucharu Polski drużyn niezrzeszonych (I runda - 29/30 lipca). Zgłoszenia należy przesyłać na adres: chelm@lzpn.pl do 26 czerwca. Więcej informacji pod numerem tel. 664 254 311.

eprasa.pl 527138f5cc

KRZYŻÓWKA

Litery z pól od 1 do 33 utworzą rozwiązanie krzyżówki

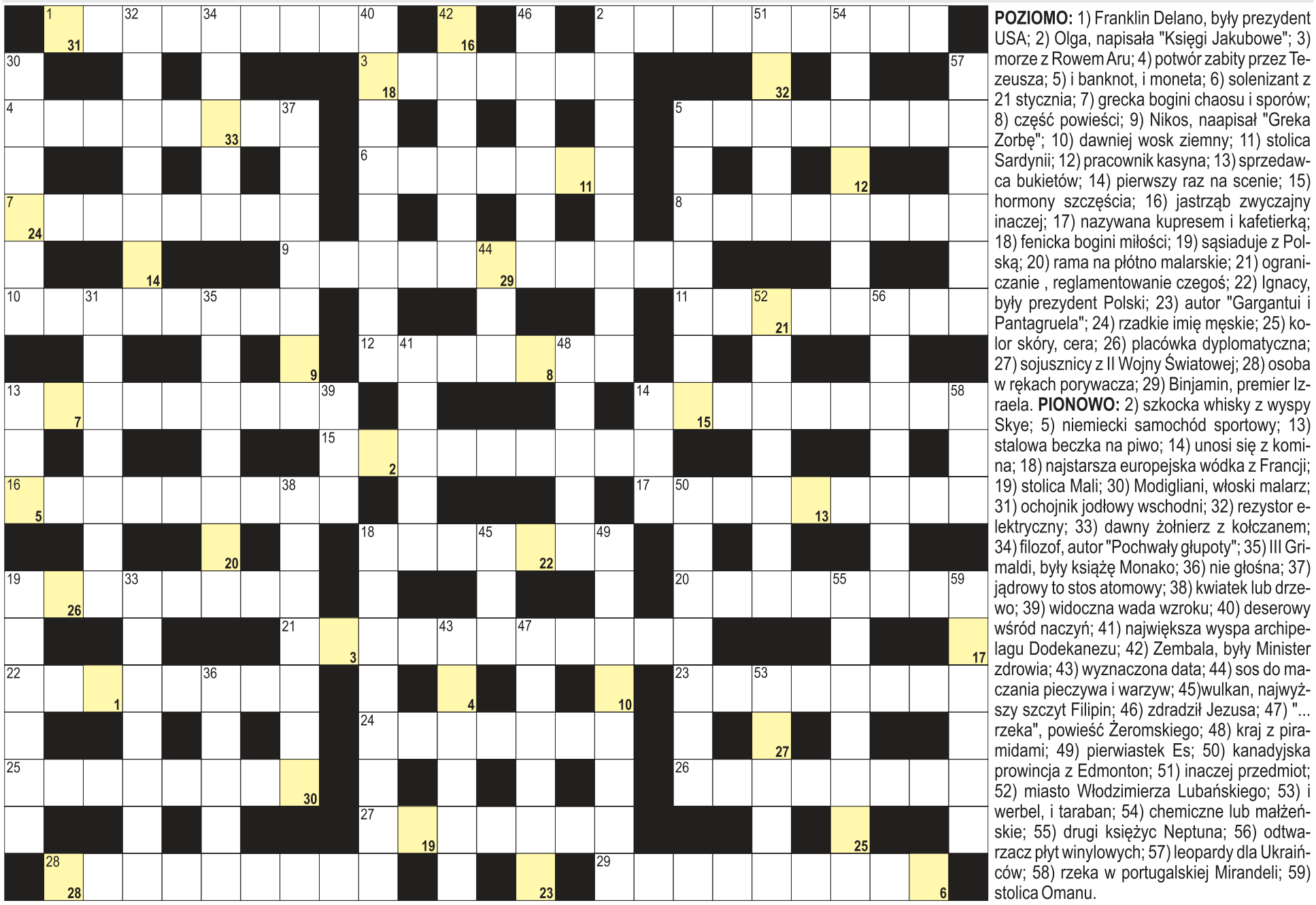

POZIOMO: 1) Franklin Delano, były prezydent USA; 2) Olga, napisała "Księgi Jakubowe"; 3) morze z Rowem Aru; 4) potwór zabity przez Tezeusza; 5) i banknot, i moneta; 6) solenizant z 21 stycznia; 7) grecka bogini chaosu i sporów; 8) część powieści; 9) Nikos, naapisał "Greka Zorbę"; 10) dawniej wosk ziemny; 11) stolica Sardynii; 12) pracownik kasyna; 13) sprzedawca bukietów; 14) pierwszy raz na scenie; 15) hormony szczęścia; 16) jastrząb zwyczajny inaczej; 17) nazywana kupresem i kafetierką; 18) fenicka bogini miłości; 19) sąsiaduje z Polską; 20) rama na płótno malarskie; 21) ograniczanie , reglamentowanie czegoś; 22) Ignacy, były prezydent Polski; 23) autor "Gargantui i Pantagruela"; 24) rzadkie imię męskie; 25) kolor skóry, cera; 26) placówka dyplomatyczna; 27) sojusznicy z II Wojny Światowej; 28) osoba w rękach porywacza; 29) Binjamin, premier Izraela. **PIONOWO:** 2) szkocka whisky z wyspy Skye; 5) niemiecki samochód sportowy; 13) stalowa beczka na piwo; 14) unosi się z komina; 18) najstarsza europejska wódka z Francji; 19) stolica Mali; 30) Modigliani, włoski malarz; 31) ochojnik jodłowy wschodni; 32) rezystor elektryczny; 33) dawny żołnierz z kołczanem; 34) filozof, autor "Pochwały głupoty"; 35) III Grimaldi, były książę Monako; 36) nie głośna; 37) jądrowy to stos atomowy; 38) kwiatek lub drzewo; 39) widoczna wada wzroku; 40) deserowy wśród naczyń; 41) największa wyspa archipelagu Dodekanezu; 42) Zembala, były Minister zdrowia; 43) wyznaczona data; 44) sos do maczania pieczywa i warzyw; 45)wulkan, najwyższy szczyt Filipin; 46) zdradził Jezusa; 47) "... rzeka", powieść Żeromskiego; 48) kraj z piramidami; 49) pierwiastek Es; 50) kanadyjska prowincja z Edmonton; 51) inaczej przedmiot; 52) miasto Włodzimierza Lubańskiego; 53) i werbel, i taraban; 54) chemiczne lub małżeńskie; 55) drugi księżyc Neptuna; 56) odtwarzacz płyt winylowych; 57) leopardy dla Ukraińców; 58) rzeka w portugalskiej Mirandeli; 59) stolica Omanu.

nowy tydzień tygodnik lokalny *stówka co tydzień!*

KUPON - **krzyżówka 25/2023**

100 zł za rozwiązanie krzyżówek nr 23/2023 otrzymuje **Małgorzata Tyreńska** (Rejowiec), a nagrody-niespodzianki: **Agata Ślązak** (Teresin) i **Jadwiga Rogowska** (Chełm)

Rozwiązania obu krzyżówek wraz z wyciętym kuponem należy nadesłać pocztą, wrzucić do naszej skrzynki ogłoszeniowej lub przynieść do redakcji w ciągu 10 dni od daty ukazania się tego numeru. Wśród nadawców rozlosujemy 100 zł oraz dwie nagrody niespodzianki.

KRZYŻÓWKA z HASŁEM

Litery z pól ponumerowanych od 1 do 22 utworzą rozwiązanie niniejszej krzyżówki

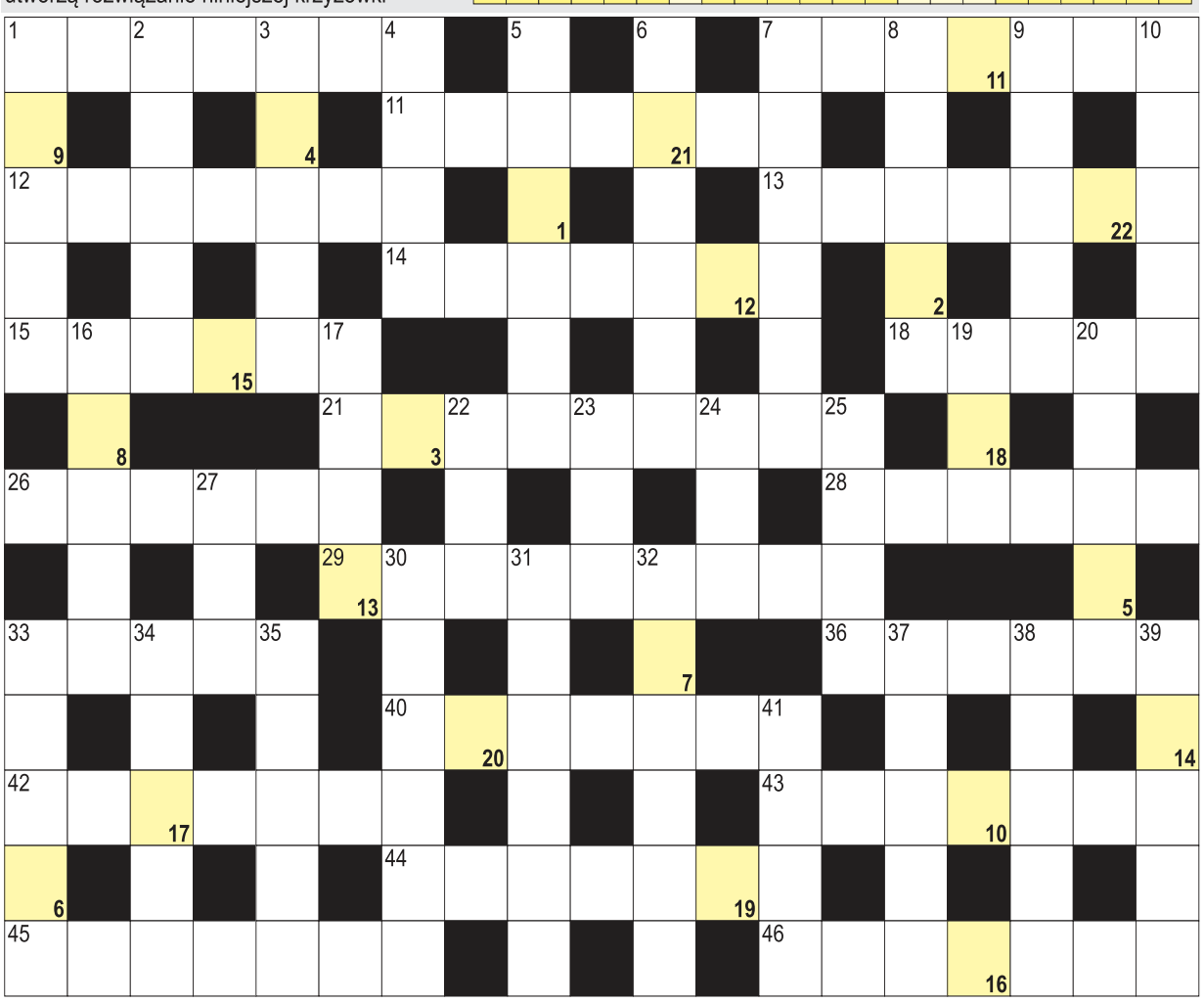

AGFA Agfa Image Center
wywołanie zdjęć cyfrowych
zdjęcia do dokumentów
zdjęcia ze slajdów
zdjęcia ze zdjęcia
skanowanie negatywów
fotogadżety
Chełm, Lwowska 8
tel. (082) 565-66-16
fototam.pl
agfachelm@fototam.pl

POZIOMO: 1) "Weiser ...", powieść Pawła Huelle; 7) zły sen; 11) druga największa wyspa Szwecji; 12) najmniejszy ptak; 13) dawny japoński rycerz; 14) wióry drzewne; 15) herbata w okrągłych torebkach; 18) potocznie flirt, romans; 21) kieruje oddziałem szpitala; 26) mętlik, nieporządek; 28) Daszyński, były premier Polski; 29) inna nazwa ogrodów zimowych; 33) ósma litera alfabetu greckiego; 36) Pastusiak, były Marszałek Senatu; 40) kryształowa butelka na wino; 42) rzeka w stolicy Chile; 43) "... i Izolda", legenda celtycka; 44) Giuliani, były burmistrz Nowego Jorku; 45) Lwie Serce, były król Anglii; 46) studenckie dzienniczki. **PIONOWO:** 1) dawna europejska złota moneta; 2) figura w kartach; 3) jezioro w Szczecinie; 4) boisko do tenisa; 5) czarne to borówki; 6) obchodzi imieniny 12 października; 7) lokal dla hazardzistów; 8) kraj ze stolicą w Api; 9) Puzo, amerykański pisarz; 10) wyścigi samochodowe; 16) Piaf, słynna francuska piosenkarka; 17) rzeka w Osace; 19) Ministerstwo Obrony Narodowej; 20) Nina, francuska projektantka mody; 22) mierna ocena szkolna; 23) wśród sztućców; 24) przodek krowy; 25) waluta Kambodży; 27) waluta Łotwy przed Euro; 30) sportowy trudny do pobicia; 31) zebranie u szefa; 32) słynna wieża w Paryżu; 33) Wschodni ze stolicą w Dili; 34) żona Heroda Wielkiego; 35) toczy się w thrillerze; 37) główny posiłek dnia; 38) styl architektoniczny; 39) żona Ronalda Reagana; 41) druga najdłuższa rzeka Kenii.

eprasa.pl 527138f5cc