ZWŁOKI w aucie przy MODLIŃSKIEJ

– STR. 3

Skosztuj historii naszego miasta...
RESTAURACJA LEGIONOWSKA
www.legionowska.pl
505-360-809

TYGODNIK LOKALNY
TL
JABŁONNA
LEGIONOWO
NIEPORĘT
SEROCK
WIELISZEW
2,80 zł
W TYM 5% VAT
NR 8 (1553)
18 LUTEGO 2020
INDEKS 378461
ISSN 1426-6504

MAZOWIECKIE toiowo

CO TYDZIEŃ OD 5 MAJA 1990 ROKU

LIKWIDUJĄ SKLEP - czy powstaną tam nowe bloki?

CZYTAJ NA STRONIE 5

Kontrowersyjna trasa kolejowa do Centralnego Portu Komunikacyjnego – SPRZECIW SAMORZĄDÓW

– STR. 3

ZEGRZE
Kolejne bloki nad brzegiem Jeziora Zegrzyńskiego
Apartamenty nad wodą - STR. 3

LEGIONOWO
Niebezpieczna ścieżka rowerowa w mieście
Kontrowersyjna ścieżka rowerowa na ul. Jagiellońskiej - STR. 4

JABŁONNA
Budowa ścieżek rowerowych w Rajszewie, Bożej Woli i Chotomowie
Gmina rozpoczyna II etap budowy ścieżek rowerowych - STR. 4

LEGIONOWO
Wbrew protestom, Prezydent chce budowy osiedla przy ul. Kościuszki
7 bloków w miejscu składu węgla? - STR. 6

WYWIAD TYGODNIKA
Coraz więcej ludzi wymienia piece na pompy ciepła, solary czy fotowoltaikę
Rozmowa z Marcinem Mizgalskim - STR. 6

WYWIAD TYGODNIKA
O Forcie Pomiechówek, Szpitalu w Legionowie i rocznicy Bitwy Warszawskiej
Wywiad Mariuszem Błaszczakiem - STR. 7

SPORT – STR. 22 - 23

ultramedica
CENTRUM ZDROWIA KOBIETY
KLINIKA GINEKOLOGICZNO - POŁOŻNICZA
- PROWADZENIE CIĄŻY, TAKŻE POWIKŁANEJ. DIAGNOSTYKA USG 3D/4D
- SZKOŁA RODZENIA I INDYWIDUALNE PRZYGOTOWANIE DO PORODU
- PORADY LAKTACYJNE W PRZYCHODNI I W DOMU
- LECZENIE NIEPŁODNOŚCI U KOBIET I MĘŻCZYZN
- NIEINWAZYJNE BADANIA PRENATALNE
- GINEKOLOGIA W PEŁNYM ZAKRESIE I ESTETYCZNA
- USG PEŁEN ZAKRES
- ENDOKRYNOLOG I DIETETYK KLINICZNY DLA DOROSŁYCH I DZIECI
- UROLOG
- ORTOPEDIA ZABIEGOWA
- BADANIA LABORATORYJNE W PEŁNYM ZAKRESIE
Legionowo, ul. Sienkiewicza 10 I p. nad HEBE, tel. 22 732 24 86, 518 447 748
www.umedica.pl ultramedicalegionowo

Nowa inwestycja w Wieliszewie
Villa Park Wieliszew

Biuro sprzedaży
tel. 692-705-913
PHU BUDOMUR
www.budomur.pl
MIESZKANIA I DOMY

PRZYCHODNIA DLA ZWIERZĄT
lek. wet. MIROSŁAW KADO
specjalista chorób psów i kotów
ŁAJSKI ul. Nowodworska 93
tel.(cały czas) 22 782 22 82
602 237 021
RENTGEN CYFROWY, USG, EKG
LASER, ANALIZY KRWI,
CHIRURGIA, KRIOTERAPIA,
ULTRADŹWIĘKOWE USUWANIE KAMIENIA
WYDAWANIE PASZPORTÓW, CHIPY

9 771426 650209 08

eprasa.pl 5278c614c0

Całodobowy numer interwencyjny TiO

22 784 92 01

Byłeś świadkiem czegoś ważnego?
Chcesz, żebyśmy zajęli się Twoją sprawą?
Zadzwoń na nasz całodobowy numer interwencyjny
lub napisz na toiowo@toiowo.eu

LEGIONOWO. Budynki mieszkalne zamiast kościelnego parkingu

Szeregowce wokół kościoła „na górce”

Wokół kościoła pw. Św Jana Kantego, przy ul. Ks. Skorupki, nazywanego potocznie kościołem „na górce” powstają kolejne budynki w zabudowie szeregowej. Kilka lat temu zabudowa taka pojawiła się od strony ul. Jagiellońskiej przy sklepie „Żabka” oraz przy ul. Kościelnej na tyłach kościelnego parkingu od ul. Jagiellońskiej. Teraz szeregowce powstają z drugiej strony kościoła, kosztem części drugiego parkingu. Według naszych informacji powstaje tam na działce o pow. ok. 1400 m2, zespół 4 budynków 2-lokoalowych w zabudowie szeregowej, czyli w sumie 8 lokali mieszkalnych.

WD

RAPORT Z PODWARSZAWSKIEJ NOCLEGOWNI

Grypa, ferie i lenistwo...

Ostatnio w mieście dzieje się coś dziwnego. Kilka osób zwracało uwagę, iż nastąpiło jakieś dziwne spowolnienie. W miejscach, gdzie do tej pory nie można było znaleźć choćby jednego wolnego miejsca do parkowania, teraz wolne są nawet dwa albo i trzy. Najlepiej można to zaobserwować przy stacjach kolejowych, gdzie do tej pory zawsze był tłok. Samochody rozjeżdżały też pobliskie trawniki, parkowały na skrzyżowaniach, a nawet w lesie. A teraz wszędzie pusto.

To samo w sklepach i na dworcu. Miasto po prostu opustoszało. Ktoś podpowiedział, że to może z powodu chińskiej grypy, ludzie boją się wychodzić i siedzą w domach. Ale w przychodniach również pustki. W dodatku nie widziałem na ulicy nikogo w maseczce, czyli to jednak nie grypa. Z kolei ktoś inny twierdzi, że powodem są ferie w szkołach i za tydzień wszystko wróci do normy.

Szukając przyczyn opustoszałych chodników i ulic udaliśmy się też do miejscowych urzędów, z nadzieją, że tam znajdziemy rozwiązanie tej zagadki. Okazało się jednak, że akurat tam nic się nie zmieniło i praca wre w normalnym tempie. W tym czasie, do redakcji dotarły też odpowiedzi z urzędów, o które wystąpiliśmy 2 tygodnie wcześniej, czyli wszystko działa w najlepszym porządku i przepisowo.

Urzędy nawet można powiedzieć, że wyjątkowo się sprężają. Ratusz poinformował na przykład redakcję, że cały czas bardzo intensywnie prowadzi postępowanie w sprawie nielegalnej wycinki drzew, do której doszło 10 miesięcy temu przy ul. Kozietulskiego. a także, iż decyzja w tej sprawie zostanie wydana tak szybko, jak tylko będzie to możliwe. Podobnej odpowiedzi udzielił Powiatowy Inspektor Nadzoru Budowlanego, który od czerwca 2019 r. zajmuje się z kolei sprawą nielegalnej budowy parkingu przy tej samej ulicy. Tu decyzja też zostanie wydana zaraz po zakończeniu żwawo prowadzonego postępowania administracyjnego, czyli również błyskawicznie.

Okazuje się więc, że wszystko jest w porządku, a zaobserwowane przez nas zjawisko spowolnienia to tylko jakaś fatamorgana. Szczególnie upewniły nas w tym obserwacje tutejszych urzędów, gdzie nie ma mowy o jakimkolwiek lenistwie. Praca pali się w rękach, drukarki trzeszczą, pisma produkowane są w błyskawicznym tempie, a tempo pracy jak zwykle jest zawrotne...

Maciej Lerman

SEROCK. Występ „Teatru pod Dębem”

„Rozmowy przy wycinaniu lasu”

W niedzielę 16 lutego na deskach sceny Sali widowiskowej CKiCz w Serocku odbył się spektakl „Rozmowy przy wycinaniu lasu”. Genialna sztuka Stanisława Tyma w reżyserii Adama Gadomskiego, w wykonaniu amatorskiego teatru „Teatru pod Dębem”

Jak informuje Urząd Miasta i Gminy Serock, przez półtorej godziny teatr pułtuskich leśników, grał z wielkim zaangażowaniem, pasją i bawił niezapomnianymi dialogami ...”Ty nikogo nie widzisz, ale czy Ciebie nikt nie widzi, tego nigdy nie wiesz. Toteż zawsze rób tak, jakby ktoś patrzył...”.

red.

W 13. rocznicę śmierci

ŚP

BOŻENY KICMAN

zostanie odprawiona Msza Święta

25 lutego 2020 r. o godz. 18:00

w Kościele p.w. Matki Bożej Fatimskiej

w Legionowie.

MAZOWIECKIE TOiOWO
LAUREAT NAGRODY PRO PUBLICO BONO
IZBA WYDAWCÓW PRASY
Stowarzyszenie Gazet Lokalnych

Redakcja: Jerzy Buze, Kuba Kamiński, Konrad Toporowicz.
Współpraca: Michał Derejski, Wojciech Dobrowolski, Olga Gajda, Magdalena Grzywacz, Sławomir Jakubczak, Antoni Kawczyński, Piotr Korycki, Karol Krawczyk, Piotr Kucza, Katarzyna Łoś, Michał Stasiecki, Jacek Szczepański, Ewa Szulc, Paweł Szyling, Jadwiga Wołynik.
Adres: 05-120 Legionowo, ul. Rynek 2; tel.: **22 784 92 00**, **22 784 92 01**; e-mail: **toiowo@tio.com.pl**.

Biuro ogłoszeń: 05–120 Legionowo, ul. Rynek 2; tel.: 22 784 22 22, 22 774 13 31; fax: 22 784 99 70; e-mail: reklama@tio.com.pl.
Ogłoszenia i reklamy nie stanowią materiału pochodzącego od wydawcy.

Prenumerata realizowana przez RUCH S.A.: zamówienia na prenumeratę w wersji papierowej i na e-wydania można składać na stronie www.prenumerata.ruch.com.pl. Pytania prosimy kierować na adres e-mail: prenumerata@ruch.com.pl lub kontaktując się z infolinią pod numerem 22 693 70 00, w dni robocze w godzinach 7:00 – 17:00, koszt połączenia wg taryfy operatora.
Druk: GUPA WM SP. Z O.O. Olsztyn 10-364, ul. Tracka 5, tel.: 89 539 74 21.
Wydawca: Agencja TiO Paweł Kozera, e-mail: agencja@tio.com.pl. Nakład poniżej 15.000 egz.

eprasa.pl 5278c614c0

TELEFON INTERWENCYJNY: 22 784 92 01, toiowo@toiowo.eu

LEGIONOWO. Mieszkańcy murem za pracownikami SPOŁEM przy Sowińskiego

Likwidują sklep spożywczy SPOŁEM na osiedlu Jagiellońska

Okoliczni mieszkańcy są w szoku, po blisko 30 latach zarząd P.S.S. Społem zdecydował o zamknięciu sklepu spożywczego przy ul. Sowińskiego 18. Sklep ma działać jeszcze przez tydzień. Nieoficjalnie mówi się, że w jego miejscu powstanie hurtownia motoryzacyjna

Informację o zamknięciu sklepu przy ul. Sowińskiego 18 otrzymaliśmy od zaniepokojonych czytelników. Byli oni oburzeni z powodu likwidacji sklepu, który zawsze był bardzo dobrze zaopatrzony i cieszył się dużą popularnością wśród mieszkańców osiedla Jagiellońska.

Pani prezes jest na urlopie

Złe wiadomości potwierdzili nam w rozmowie pracownicy sklepu. Jednocześnie odsyłając nas z dalszymi pytaniami do zarządu Powszechnej Spółdzielni Spożywców „Społem" w Legionowie. Jak się okazało Prezes zarządu spółdzielni spożywców przybywa obecnie na urlopie, a tylko ona może udzielić nam odpowiedź na zadane pytania dot. m.in. tego dlaczego sklep zostanie zlikwidowany, co się stanie z pracownikami sklepu oraz czy inne punkty w Legionowie należące do spółdzielni również zostaną zlikwidowane. W związku z tym zadaliśmy pytania, jednak do zamknięcia numeru nie udało nam się uzyskać odpowiedzi.

Mieszkańcy nie chcą likwidacji

Zapytaliśmy co o tym myślą mieszkańcy. - „Panie, to najlepszy sklep w okolicy, chodzę do niego od kiedy tutaj mieszkam czyli od lat `90" - powiedział nam Pan Krzysztof. Podobnego zdania jest Pani Anna - „To bardzo źle, że zamykają ten sklep. Był podręczny, dobrze zaopatrzony i teraz brakuje alternatywy". W podobnym tonie wypowiedziała się również Pani Teresa, która od wielu lat jest stałą klientką sklepu przy Sowińskiego - *„Tutaj kupuje całe osiedle. Jak go (sklep) zlikwidują, nie wiem gdzie My starsi ludzie będziemy robić zakupy, to duża strata, dla całego osiedla"*. Podobnie wypowiadały się inne osoby, spotkaliśmy pod sklepem. Mówili, że nie rozumieją takiej polityki, że zamyka się tak potrzebne i uczęszczane placówki.

Powstanie hurtownia motoryzacyjna

Z rozmów z mieszkańcami os. Jagiellońska wynika, że sklep zostanie zamknięty z powodu nie płacenia opłat za grunty, na których został zbudowany. - Mówią, że Społem dostało kiedyś działkę od miasta i przez lata za nią nie płaciło. Dlatego do dzisiaj narósł gigantyczny dług - twierdzi pan Kazimierz. Jego zdaniem, miasto miało sprzedać ten dług i w konsekwencji sklep musi się zamknąć. Ludzie mówią, że powstanie tam hurtownia motoryzacyjna. Według innych, w miejscu tym SML-W zamierza zbudować kolejny blok. Do sprawy będziemy wracać.

QK

JABŁONNA

Okradli garaż, grozi im 10 lat więzienia

Zatrzymano dwóch mieszkańców powiatu Nowodworskiego podejrzanych o włamanie i kradzież przedmiotów o wartości 5 tys. złotych. Do włamania miało dojść w Jabłonnie. Teraz 35 i 29 latkowi grozi do 10 lat pozbawienia wolności

Do zdarzenia doszło na początku lutego br. wtedy też mieszkaniec gm. Jabłonna zgłosił na policję włamanie do garażu. Łupem padły m.in: komplet kół samochodowych, szlifierka, drobne narzędzia. Łączna wartość skradzionych przedmiotów została oszacowana przez pokrzywdzonego na 5 tys. złotych. W trakie podjętych przez policję działań w celu zatrzymania podejrzanych policja wytypowała dwóch mieszkańców powiatu nowodworskiego. Teraz meżczyźni usłyszeli zarzut kradzieży z włamaniem, do którego się przyznali. Grozi im 10 lat więzienia. **QK**

ZEGRZE POŁUDNIOWE. Apartamenty nad wodą

Kolejne bloki nad brzegiem Jeziora Zegrzyńskiego

Na terenie starej przystani i dawnego kasyna na Rybakach, ma powstać 5 kondygnacyjny budynek z 47 apartamentami

Tym razem w Zegrzu Południowym, gm. Nieporęt, w miejscu dawnego kasyna oraz starej przystani przy ul. Rybaki planowana jest budowa apartamentowców. Zgodnie z decyzją o warunkach zabudowy z lipca 2017 r. na terenie działki nr 130/1 miałby powstać budynek apartamentowy z funkcja turystyczną z garażami oraz usługami w parterze. Budynek ten ma mieć formę 4 punktowców mieszkalnych posadowionych na parterowej części, w której byłby usytuowany garaż. Budynki mają mieć po 5 kondygnacji naziemnych i wysokość do 16 m. W budynku miałoby się znajdować 47 apartamentów. Pisaliśmy wcześniej o podobnych inwestycjach na terenie północnej części Zegrza, należącej do gminy Serock, m.in. Portico Marina. Podobne inwestycje, do tej pory, zawsze spotykały się z protestami mieszkańców.

Wojciech Dobrowolski

LEGIONOWO

Pijany Ukrainiec rozbijał się po osiedlowym parkingu

Będąc pod wpływem alkoholu 31-letni obywatel Ukrainy uszkodził cztery auta zaparkowane na jednym z osiedlowych parkingów w Legionowie

Informację o 31-latków przekazał policji jeden z mieszkańców, który obserwował cała sytuacje z okna swojego mieszkania. Na miejsce przyjechali policjanci z wydziału ruchu drogowego, którzy zatrzymali Ukraińca. Badaniem alkomatem wykazało ponad 1,5 promila alkoholu w wydychanym powietrzu. Jak się okazało kierujący Fordem 31-latek uszkodził cztery pojazdy. Zatrzymany trafił do aresztu, gdzie usłyszał zarzut kierowanie w stanie nietrzeźwości. Zatrzymane zostało mu również prawo jazdy. **QK**

JABŁONNA. Prokuratura nie wyklucza udziału osób trzecich

Zwłoki w samochodzie przy Modlińskiej

W czwartek (13 lutego) w godz. wieczornych w samochodzie zaparkowanym przy ul. Modlińskiej (gm. Jabłonna) znaleziono zwłoki ok. 50-letniego mężczyzny

Interweniowały wszystkie służby. Po stwierdzeniu zgonu, na miejsce przybył prokurator, który przeprowadził oględziny miejsca zdarzenia. Prokuratura rozpoczęła śledztwo z art 155 Kodeksu karnego czyli w kierunku nieumyślnego spowodowania śmierci, co nie wyklucza udziału osób trzecich. Zgodnie z informacjami jakie udało nam się pozyskać z Prokuratury Rejonowej w Legionowie w chwili znalezienia na głowie mężczyzny znajdowały się obrażenia, jednak jak poinformował nas prokurator Ireneusz Ważny, obrażenia te nie powstały tuż przed śmiercią. Ciało mężczyzny zostało skierowane na sekcję zwłok, która pozwoli ustalić przyczynę śmierci mężczyzny. **QK**

eprasa.pl 5278c614c0

ZEGRZE. Nowe miejsce dla dzieci i młodzieży

Nowy plac zabaw i boisko

Urząd Miasta i Gminy Serock planuje budowę placu zabaw i boiska wielofunkcyjnego w Zegrzu przy ul. Groszkowskiego zaraz za skrzyżowaniem z ul. Drewnowskiego

Na placu zabaw zaplanowano zamontowanie: bujaków sprężynowych, trampolin ziemnych, zjazdów linowych i huśtawek. Oprócz placu zabaw planuje się budowę boiska o wymiarach 16,6m na 16,1m do gry w piłkę nożną, piłkę ręczną i koszykówkę. Boisko ma mieć syntetyczną nawierzchnię i ogrodzenie z piłko-chwytami. Ponadto planuje się: stół do tenisa stołowego, stół do szachów, piłkarzyki, tunele betonowe. W tym miejscu powstać ma również siłownia terenowa z takimi urządzeniami takimi jak: orbitrek, wioślarz, wahadło, drabinki, ławka z rowerkiem i ławka z młynkiem. Działka, na której powstać ma plac zabaw ma 2300 m2 i w całości ma zostać oświetlona słupami LED, a na jej terenie obok wymienionej infrastruktury ma powstać parking o pow. 106 m2 oraz altana o wymiarach 7m x 5m. Cały teren nowego placu zabaw objęty ma być monitoringie. Aktualnie do 28 lutego trwa przetarg, a wyłoniona w nim firma na budowę nowej infrastruktury ma mieć 60 dni. **red.**

SEROCK. Jeden z przewoźników zakończył działalność

Dodatkowy kurs L4 z Kani Polskiej

13 stycznia 2020 roku przedsiębiorca świadczący usługi w zakresie transportu osób na trasie Kania Polska – Serock – Warszawa zakończył swoją działalność. Dlatego Gmina uruchomiła dodatkowy kurs linii L4

Wychodząc naprzeciw oczekiwaniom mieszkańców miejscowości położonych po wschodniej stronie Narwi, z dniem 3 lutego (poniedziałek) zostaje uruchomiony dodatkowy kurs na linii nr 4. Kurs ten da możliwość przesiadki do autobusów linii LKA m.in. do Legionowa, a także do autobusów dalekobieżnych w stronę m. st. Warszawy. Linia nr 3 (kurs z Serocka o 7:05) pozostaje bez zmian. Kurs zostaje uruchomiony pilotażowo od 1.02.2020 r. do 31.12.2020 r.

red.

REKLAMA

LEGIONOWO. Kontrowersyjna ścieżka rowerowa na ul. Jagiellońskiej

Najniebezpieczniejsza ścieżka rowerowa w mieście?

Droga rowerowa na ul. Jagiellońskiej budzi wiele kontrowersji. Zdaniem wielu jej użytkowników, jest to jedna z najniebezpieczniejszych takich tras w Legionowie. Zdanie mieszkańców podzielają również miejscy radni

O tym, że ścieżki rowerowe mają ułatwiać życie i zapewniać bezpieczeństwo, nie tylko rowerzystom, ale również pieszym wie chyba każdy. A co jeśli ścieżka tego nie zapewnia, to czy w ogóle jej budowa była potrzebna? Jedną z najbardziej niebezpiecznych dróg rowerowych w mieście jest ta na ul. Jagiellońskiej. Ponadto zdaniem rowerzystów ścieżka jest po prostu dla nich „niewygodna" do jazdy. Co ciekawe właśnie tę ścieżkę, podczas styczniowych obrad komisji rozwoju (27 stycznia) podali radni jako przykład niebezpiecznej i nieprzemyślanej.

Utrudnione wjazdy i zjazdy na ścieżkę

Ścieżka rowerowa na ul. Jagiellońskiej od strony Alei 3 Maja, jak również od strony ul. Kościuszki ma wjazd/zjazd wymagający przeprojektowania. W okolicach stacji Legionowo Przystanek droga rowerowa kończy się niespodziewane na środku chodnika. Zdaniem Pana Krzysztofa Skaryszewskiego z grupy „Rowerowe Legionowo" obydwa „końce" ścieżki mogą sprawić trudność włączenia się do ruchu. Zjazd z drogi rowerowej na ulicę powinien odbywać się bez zatrzymywania rowerzysty – mówi Pan Krzysztof. - W tym celu należałoby wydzielić krótki, wątki odcinek asfaltu aby w sposób bezkolizyjny zjechać na jezdnię – dodaje w formie rady dla urzędników nasz rozmówca. To zdanie podzielają inni użytkownicy ścieżki. - Ja już mam swoje lata, to wchodzenie i schodzenie z roweru przy zjeździe na ulicę mnie męczy – mówi Pani Barbara, jedna z legionowskich rowerzystek.

Problemy na rondach

Kolejnym mankamentem ścieżki rowerowej na ul. Jagiellońskiej są odcinki drogi przy rondach. Zdaniem niektórych rowerzystów, pokonywanie rond na powyższej drodze jest niewygodne i co najważniejsze niebezpieczne. - Na rondach powinny powstać wjazdy oraz zjazdy bezpośrednio na rondo, jak ma to miejsce na rondzie Jagiellońska/Jasnogórska/Matejki. Takie rozwiązanie jest po prostu bezpieczniejsze – tłumaczy Krzysztof Skaryszewski. W tym przypadku zdania są podzielone. Część z naszych rozmówców otwarcie mówi, że boi się wjechać na rondo razem z autami. - Ja wolę jak jest tak jak teraz. Boję się trochę tak wjeżdżać na rondo, a tak wjadę w przecznicę i też przejadę na drugą stronę – mówi Pan Jacek, legionowski emeryt.

Nagminne wymuszanie pierwszeństwa

Bolączką wielu ścieżek rowerowych jest wymuszanie pierwszeństwa przez kierowców aut na rowerzystach. Zdaniem rowerzystów na ul. Jagiellońskiej zdarza się to wręcz nagminnie. Najczyściej takie sytuacje występują kiedy rowerzysta musi przeciąć ul. Chrobrego, ul. Mickiewicza, ul Kazimierza Wielkiego lub minąć wjazd na parking sklepu Lidl. Zdaniem Krzysztofa Skaryszewskiego z „Rowerowego Legionowa" w takim przypadku lepszym rozwiązaniem byłby pas rowerowy, podobny do tego jaki powstał w Jabłonnie na ul. Modlińskiej lub w Legionowie na ul. Parkowej, od kładki do ul. Jagiellońskiej. Kierowca samochodu chcący z wyjechać z bocznej drogi zawsze podjeżdża pod samą krawędź drogi głównej. Konsekwencją tego, jest zwracanie uwagi tylko na innych kierujących samochodem a pomijanie w ruchu drogowym rowerzystów. Rower jadący pasem rowerowym zawsze jest lepiej widoczny na drodze. W tej kwestii warto poruszyć jeszcze jeden aspekt. Droga rowerowa wydzielona z chodnika to zabieranie przestrzeni miejskiej pieszym. Pieszy powinien mieć swobodę w chodzeniu po chodniku. W szczególności dotyczy to dzieci.

100 m niepotrzebnej ścieżki?

Kilka metrów od ronda Jagiellońska/Jasnogórska/Matejki jest ok. stu metrowy odcinek ścieżki, który zdaniem rowerzystów jest zupełnie zbędny.- Ten krótki kawałek drogi rowerowej powinien być „zwrócony" pieszym. Wjeżdżanie na drogę rowerową, żeby za kolejne 100 metrów z niej zjechać jest niewygodne i mija się z celem. Na tym odcinku droga rowerowa dwukrotnie skręca gwałtownie o 90 stopni, a zjazd z tego odcinka jest niebezpieczny i wymaga przeprojektowania – twierdzi Pan Krzysztof z „Rowerowego Legionowa". Czy można więc przyjąć, że ten fragment ścieżki na ul. Jagiellońskiej jest dobrym podsumowaniem całej trasy? W końcu zdaniem wielu jej użytkowników jest niebezpieczna i niepotrzebna. Odpowiedź na to pytanie zostawiamy Państwu.

KT

JABŁONNA. Gmina rozpoczyna II etap budowy ścieżek rowerowych

Budowa ścieżek rowerowych w Rajszewie, Bożej Woli i Chotomowie

W najbliższym czasie Gmina Jabłonna rozpocznie budowę ścieżek rowerowych w Bożej Woli, w Rajszewie oraz w Chotomowie. Na początku lutego Wójt Gminy podpisał umowy z wykonawcami trzech części zadania obejmujących Rajszew i Bożą Wolę. Trwa procedura przetargowa dotycząca wyboru wykonawcy budowy ścieżek rowerowych w Chotomowie

Jak informuje Gmina Jabłonna, na podstawie opracowanych w poprzednich latach dokumentacji projektowych niedługo rozpocznie się budowa ścieżek rowerowych w Bożej Woli na ul. Klonowej i Dębowej, w Rajszewie i Jabłonnie wzdłuż ul. Modlińskiej (DW 630) oraz w Chotomowie na ul. Kolejowej i Przechodniej.

Ścieżka przez las

Inwestycja realizowana w Rajszewie ma połączyć istniejącą ścieżkę rowerową na trasie Rajszew-Nowy Dwór Mazowiecki wybudowaną w ramach I etapu inwestycji z miejscowością Jabłonna (do ul. Dębowej). Na odcinku blisko 3,5 km zostanie wybudowana asfaltowa ścieżka rowerowa o szerokości 2 m. Trasa będzie wiodła po północnej stronie jezdni. Prace budowlane wykona Fal-Bruk Sp. z o.o. sp. k. Planowane zakończenie prac budowlanych to koniec maja 2020.

Rowerem przez Bożą Wolę

Inwestycja zakłada budowę ciągu pieszo-rowerowego na ul. Klonowej w Bożej Woli. Do dyspozycji pieszych i rowerzystów zostanie oddany ciąg asfaltowy szerokości 2,5 m. Inwestycja będzie realizowana na ul. Klonowej od ul. Modlińskiej do granicy z Gminą Wieliszew. Wykonawcą tego odcinka ścieżki jest Appius Sp. z o.o. Kolejnym elementem inwestycji realizowanym w 2020 r. w Bożej Woli jest budowa ścieżki rowerowej na ul. Dębowej. Asfaltowa ścieżka o szerokości 2 m zostanie zbudowana na odcinku od ul. Modlińskiej do granicy z Gminą Wieliszew. Ścieżkę rowerową w ul. Dębowej wybuduje BENEVENTO Sp. z o.o. Planowane zakończenie prac budowlanych to koniec maja 2020.

Ścieżki w Chotomowie

W Chotomowie, wzdłuż ul. Kolejowej- od istniejącej ścieżki do granicy z Legionowem-zostanie wybudowany ciąg pieszo-rowerowy o zmiennej szerokości. Trasa będzie wiodła po północnej stronie torów kolejowych i istniejącej jezdni. Zadanie obejmuje ponadto budowę oświetlenia drogowego wzdłuż ciągu pieszo – jezdnego oraz budowę sieci teletechnicznej w ul. Kolejowej. Chotomów czeka też przebudowa drogi wewnętrznej ul. Przechodniej. Inwestycja będzie polegała na budowie kontrapasa dla rowerów oraz jednokierunkowego ciągu pieszo-jezdnego. Trwa procedura przetargowa dotycząca wyboru wykonawcy budowy ścieżek rowerowych w Chotomowie.

red.

Fot. UG Jabłonna

eprasa.pl 5278c614c0

TELEFON INTERWENCYJNY: 22 784 92 01, toiowo@toiowo.eu

Trwają konsultacje społeczne ws. Strategicznego Studium Lokalizacyjnego Inwestycji Centralnego Portu Komunikacyjnego. W ramach projektu, ma zostać zbudowana nowa linia kolejowa. Kolej przedstawiła 3 warianty, każdy z nich przechodzić ma przez Powiat Legionowski. Każdy z wariantów ma podzielić, którąś z gmin i utrudnić w niej komunikacje. Przeciwko temu protestują samorządy oraz mieszkańcy

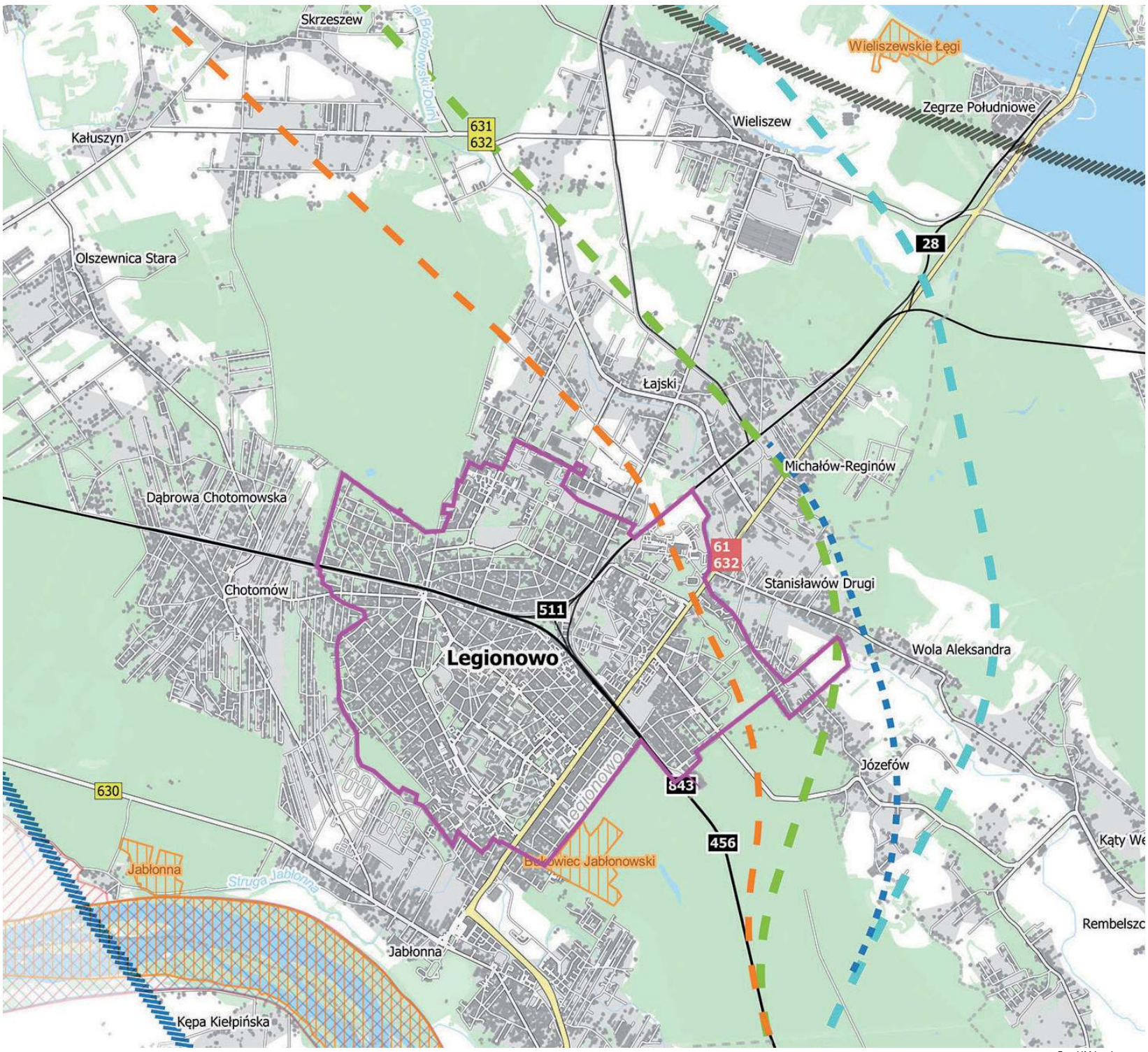

Fot. UM Legionowo

POWIAT. 3 warianty nowej trasy kolejowej

Kontrowersyjna trasa kolejowa do Centralnego Portu Komunikacyjnego – SPRZECIW SAMORZĄDÓW

Przed dwoma tygodniami informowaliśmy o planach kolei na budowę dodatkowych torów na trasie z Warszawy do Legionowa. 10 lutego rozpoczęły się konsultacje społeczne w powyższej sprawie. W dokumencie przedstawione zostały wariantowe propozycje układu komunikacyjnego mającego obsłużyć Centralny Port Komunikacyjny. W ramach przedstawionego projektu, na terenie Powiatu Legionowskiego ma zostać zbudowana linia kolejowa nr 20 w kierunku Olsztyna. Władze Wieliszewa, Legionowa, Serocka oraz Nieporętu zachęcają mieszkańców aby ci zgłaszali swoje uwagi co do wariantów trasy, które przebiegają przez teren danej gminy.

Legionowo - miasto podzielone nową linią kolejową

Władze miasta za pośrednictwem swojej strony internetowej informują, że należy zwrócić uwagę, że realizacja tego projektu wprowadziłaby ogromny chaos. Na terenie miasta powstałaby kolejna linia dużych prędkości i po raz kolejny zostałoby ono przez nią podzielone. Zwrócono również uwagę, że stworzenie jej od podstaw wymagałoby ogromnej wycinki drzew. - Przez spokojne dzielnice mieszkaniowe Bukowiec i Grudzie, w pobliżu os. Piaski mają pędzić ekspresy z prędkością 250 km/h. To nie żart, tylko oficjalna koncepcja rządowej spółki CPK. Stanowczy sprzeciw zapowiadają prezydent miasta i radni - czytamy w komunikacie władz Legionowa. Mieszkańcy miasta również nie są zadowoleni z przedstawionych rozwiązań. - Po co kolejne tory w Legionowie, jak my nie możemy zbudować nowej przeprawy przez już te istniejące. Według mnie to chory pomysł – komentuje projekt Pan Jarosław. - Więcej torów, to większe niebezpieczeństwo – dodaje Pani Krystyna.

Wieliszew – każdy wariant podzieli gminę

W komunikacie Urzędu Gminy Wieliszew przeczytać możemy, że każdy z zaproponowanych wariantów tras podzieli teren Gminy blisko 20 metrowym torowiskiem na dwie części. Biorąc pod uwagę, że będzie to trasa specjalnie przygotowana dla pociągów szybkobieżnych - Pendolino, mieszkańcy nie zyskają nic w zakresie ułatwień komunikacyjnych. Władze gminy przekonują, że obserwacja już funkcjonujących tego typu ciągów pozwala na sformułowanie wniosków, iż inwestycja nie będzie wiązała się z budową nowych stacji dla innego rodzaju składów, a przejazdy pomiędzy dwoma częściami będą w znacznym oddaleniu, co pogorszy komunikację w Gminie. To zdanie podzielają mieszkańcy. - Inwestycja PKP to cios dla gminy Wieliszew. Tak na marginesie nie widzę żadnych plusów tej inwestycji – możemy przeczytać na wieliszewskim forum internetowym. Dalej w komunikacie przeczytać możemy, że zdaniem władz gminy torowiska zostaną obudowane ekranami dźwiękoszczelnymi, co z kolei zniszczy rekreacyjno-przyrodniczy charakter tych terenów i bez wątpienia zmniejszy ich atrakcyjność. Istnieje też uzasadniona obawa, że zostaną zniszczone gminne zasoby naturalne. Każdy z wariantów przebiega przez wieliszewskie lasy, które są ostoją dla wielu gatunków zwierząt jak również ucieczką dla mieszkańców od miejskiego zgiełku. W komunikacie podkreślono również, że należy zwrócić uwagę, iż planowana inwestycja przebiega przez tereny zabudowane – co jak tylko można się domyślać spowoduje wysiedlenia mieszkańców. W tej sprawie Wójt Wieliszewa zwołał zebranie, które odbędzie się 27 lutego 2020 r., o godz. 18.30, w Sali koncertowej im. K. Klenczona w Wieliszewie (Więcej informacji na str. 19).

Serock i Nieporęt – bez paniki

Według zaprezentowanych trzech wariantów trasy, w gminie Serock, jeden z nich miałby przebiegać w zachodniej części wsi Dębe i Ludwinowo Dębskie, w układzie północ – południe. Urząd Miasta i Gminy Serock podkreśla jednak, że dokument i zaproponowane w nim trasy nowych dróg i linii kolejowych mają w chwili obecnej jedynie charakter poglądowy. Dają one jednak obraz co do potencjalnych korytarzy, w obrębie których trasy te będą umiejscawiane. Jak wskazują autorzy dokumentu poddanego konsultacjom, to uwagi zainteresowanych realizacją tych inwestycji (niezależnie czy w znaczeniu pozytywnym czy negatywnym), będą wpływać na korekty zaproponowanych wariantów. Do wzięcia udziału w konsultacjach w stonowanym tonie zachęciły również władze gminy Nieporęt. - Zachęcamy do wyrażenia opinii na temat Studium, a zwłaszcza przebiegu linii kolejowej przez gminę Nieporęt, poprzez wypełnienie formularza – możemy przeczytać w komunikacie Urzędu Gminy. **Paulina Nowicka**

UWAGI DO DOKUMENTU MOŻNA ZGŁASZAĆ:

1. za pomocą środków komunikacji elektronicznej bez konieczności opatrywania ich kwalifikowanym podpisem elektronicznym: za pośrednictwem dedykowanego formularza on-line, znajdującego się na stronie internetowej: konsultacje.cpk.pl; na adres e-mail: konsultacje.cpk@cpk.pl (zalecane jest wykorzystanie formularza znajdującego się na stronie internetowej: konsultacje.cpk.pl);

2. w formie pisemnej na adres pocztowy CPK sp. z o.o.: Centralny Port Komunikacyjny sp. z o.o., Al. Jerozolimskie 134, 02-305 Warszawa – z dopiskiem „Konsultacje SSL" (zalecane jest wykorzystanie formularza znajdującego się na stronie internetowej: konsultacje.cpk.pl);

3. bezpośrednio w miejscu udostępniania dokumentu (w siedzibie CPK sp. z o.o.) w dni robocze, w godzinach 9.00 – 15.00 poprzez złożenie wypełnionego formularza lub ustnie do protokołu. II.

eprasa.pl 5278c614c0

POWIAT. Nowa aplikacja MSWiA

APLIKACJA MOBILNA ALARM112

Aplikacja mobilna Alarm112 to narzędzie uruchomione przez Ministerstwo Spraw Wewnętrznych i Administracji. Dzięki tej aplikacji osoby głuche i niedosłyszące, a także czasowo pozbawione możliwości mówienia będą mogły komunikować się z centrum powiadamiania ratunkowego

Z aplikacji mobilnej Alarm112 można korzystać poprzez wybranie w aplikacji odpowiednich piktogramów. W ten sposób następuje powiadomienie służb ratunkowych wraz z określeniem lokalizacji i rodzaju zdarzenia. Po przyjęciu zgłoszenia możliwa jest poprzez wiadomości SMS obustronna komunikacja pomiędzy operatorem numeru 112 a użytkownikiem.

Aby skorzystać z aplikacji mobilnej Alarm112, należy pobrać ją i dokonać rejestracji. Jest dostępna dla dwóch systemów operacyjnych Android i iOS.

Ministerstwo Spraw Wewnętrznych i Administracji apeluje i ostrzega: „Korzystaj z aplikacji mobilnej Alarm112 tylko w sytuacji zagrożenia! Korzystaj z numeru alarmowego 112 odpowiedzialnie! Gdy zgłaszasz zdarzenia, które nie są alarmowe, w tym samym czasie ktoś inny może potrzebować pomocy." **red.**

Na najbliższej sesji rady miasta (26 lutego) ma być głosowana uchwała o ustaleniu lokalizacji inwestycji mieszkaniowej (7 bloków) przy ul. Kościuszki, w miejscu obecnego składu węgla. Przeciwko inwestycji tej protestują mieszkańcy

Wizuali9zacja osiedla Fot. BIP Legionowo (materiały dewelopera)

LEGIONOWO. 7 bloków w miejscu składu wegla?

Wbrew protestom, Prezydent chce budowy osiedla przy ul. Kościuszki

Przypomnijmy. Jabłonowska Gminna Spółdzielnia Samopomoc Chłopska władająca terenem przy ul. Kościuszki, gdzie obecnie działa skład węgla, zamierza w tym miejscu wybudować 7 bloków mieszkalnych. Budynki mają być 4 piętrowe i ma się w nich mieścić ponad 200 mieszkań.

Na podstawie specustawy

Należący do spółdzielni teren, położony między ul. Krasińskiego i Kazimierza Wielkiego i przylegający do torów kolejowych, ma ok. ok. 2,2 ha powierzchni. Według miejscowego planu zagospodarowania przestrzennego (mpzp) terem ten przeznaczony jest pod usługi. Dlatego inwestor, aby przyśpieszyć to przedsięwzięcie, postanowił nie czekać na zmianę obowiązującego tam miejscowego planu i wykorzystać przepisy tzw. specustawy deweloperskiej. Dzięki jej zapisom inwestor będzie mógł zbudować osiedle mieszkaniowe na ww. terenie wyłącznie w oparciu o zapisy studium z 2017r., które przewiduje tam możliwość zarówno zabudowy usługowej, handlowej jak i zabudowy mieszkaniowej jednorodzinnej i wielorodzinnej.

Protesty mieszkańców

Inwestycja ta budzi jednak wiele kontrowersji. Do ratusza wpłynęło w tej sprawie już wiele protestów. Zdaniem okolicznych mieszkańców, takie osiedle zabierze miejsce, w którym miała powstać bardzo potrzebna dla miasta przeprawa przez tory. Ponadto przewidują oni, że inwestycja taka spowoduje olbrzymie problemy komunikacyjne i inne w tej części miasta. Władze z prezydentem Smogorzewskim na czele zdają się jednak nie zauważać problemu. Prezydent skierował właśnie projekt uchwały o ustaleniu lokalizacji dla tej inwestycji pod obrady rady miasta. Rada ma podjąć w tej sprawie decyzję 26 lutego br.

Paulina Nowicka

WYWIAD TYGODNIKA

„Coraz więcej ludzi wymienia piece na pompy ciepła, solary czy fotowoltaikę"

O smogu i jego wpływie na zdrowie rozmawiamy z Marcinem Mizgalskim, pomysłodawcą akcji „Mój dom nie dymi"

To i Owo: Skąd bierze się smog?

Marcin Mizgalski: Źródłem emisji niskiej, tzw. „smogu" są kominy sąsiadów. W promieniu max 2 km, dalej pył z kominów nie wędruje (wynika to termodynamiki spalin w naszych kominach oraz wysokości samych kominów). Jeśli mamy więc wieczór bez wiatru, temperatura spadnie do -3, -5`C, to ludzie wrzucają do pieców dosłownie wszystko. Od starych mebli, przez węgiel, aż po zautomatyzowane podajniki na ekogorszek czy ekopellet. To wszystko są totalne świństwa, toksycznie dla nas i naszych bliskich. Część sąsiadów mówi wtedy: „jeden wsad do kominka i mam spokój do rana" albo „nie będzie mi nikt mówił co mam robić w domu". I pewnie mają wtedy ciepło albo w warsztacie, gdzie w narożniku stoi koza na „przepracowane oleje i wszystko inne", gdzie na oczach klientów dokładane są stare nogi od krzeseł. Efekt takiego postępowania dla organizmu jest taki, jakby wypalić paczkę papierosów. Śpiąc.

TiO: Czy to dużo?

MM: Oczywiście, że tak. Zwłaszcza, jeśli ma się 5 czy 10 lat i takie „palenie przez oddychanie" to nie kwestia świadomego wyboru a jedyna dostępna opcja na oddychanie. I zamykanie szczelnych okien nie pomaga – zapylenie PM2.5 świetnie sobie radzi ze wszystkimi uszczelkami w naszych dwu- czy trzyszybowych oknach. Kto raz spojrzy na mapy Airly.pl, ten zrozumie dlaczego w Chotomowie osiedle kiedyś nazywane „ekologiczne" dziś mieszkańcy określają „onkologiczne". Bo to warto zapamiętać: smog jest substancją onkogenną, lub jak ktoś woli swojsko – rakotwórczą (choć należy być precyzyjnym: nie każdy nowotwór jest rakiem). I jeśli WHO (Światowa Organizacja Zdrowia) mówi, że maksymalny nieprzekraczalny poziom wynosi 25 mmg/m3 pyłu PM2.5 powietrza a sieć czujników Gminy Jabłonna pokazuje np. na ul. Piusa poziomy 400-550, to chyba każdy zrozumie, że problem jest poważny. Jeśli kto bagatelizuje problem smogu, to jest ta sama jakość myślenia, co bagatelizowanie pasów bezpieczeństwa – wszyscy znamy wąsatych wujków, co pasy im przeszkadzają a ABS - utrudnia. Dokładnie tak samo jest ze smogiem – ignorancja szkodzi.

TiO: Przyniósł Pan zielone tabliczki, co to takiego?

MM: Coraz więcej ludzi wymienia piece na pompy ciepła, solary czy fotowoltaikę. Rozmawiamy z nimi, doradzamy i oni mówią: „i co, mam się teraz tym chwalić? Jak to zrobić? Jak oduczyć ludzi palenia byle czym?". Stąd wymyśliliśmy akcję #MójDomNieDymi. I po spełnieniu paru warunków, każdy mieszkaniec, który nie dymi sąsiadom, może po prostu o tym poinformować na swoim ogrodzeniu czy budynku.

Ta mała zielona tabliczka, ufundowane przez Urząd Gminy Jabłonna, jest znakiem, że ludzie mieszkający w takim budynku nie tylko nie trują Sąsiadów, ale też można ich zapytać, jak to zrobili, na jakie rozwiązanie się zdecydowali, z jakiej dotacji skorzystali, czy się opłaca, gdzie można to zamówić albo czy warto. Przy przekazywaniu tabliczek poznaliśmy mnóstwo ciekawych sąsiadów i te znajomości zaprocentują, tego jesteśmy pewni. Jedna z lokalnych firm reklamowych stwierdziła, że skoro nie dymią oraz mają ogrodzenie przy ruchliwej drodze, to chętnie za własne pieniądze wydrukują baner, że nie trują sąsiadów. To dobry znak, to znaczy że kolejny Projekt Konwentu robi robotę.

Historycznie z programem wystartowaliśmy w Jabłonnie, po teście w Podkowie Leśnej. Przyłączył się Chełm i Zielona Góra, podglądają nas Alarmy Smogowe z całej Polski. Pewnie dość szybko zainteresują się tym też ościenne gminy. Projekt jest non-profit, Konwent Aktywistów daje pliki graficzne i zasady korzystania a samorządy produkują już znaki we własnym zakresie.

TiO: Jak duże jest zainteresowanie akcją?

MM: Zainteresowanie akcją jest obecnie większe, niż zakładaliśmy. Pierwsze tabliczki poszły do mieszkańców Gminy Jabłonna bardzo szybko, w ciągu 3 dni. Dobre jest też to, że prawdziwe media lokalne oraz ogólnopolska Trójka postanowiły się włączyć w program, czego i ten wywiad jest dowodem. Dziś wreszcie, po 7 latach tłumaczenia, wszyscy już wiemy, że problem smogu musimy rozwiązać sami. I że dotyczy on nas po równo, tak samo jak bezpieczeństwo drogowe czy inwestycje w edukacji. Odstawienie pieców czy kominków (tu spodziewamy się większego oporu mieszkańców) to początek myślenia o tym, jak możemy poprawiać jakość swojego życia. Bo owszem, kominki trują nas nawet bardziej, niż piece-kopciuchy, każdy może to sprawdzić tanim pyłomierzem we własnym salonie.

O tym i o toksycznym wpływie CO2 wewnątrz budynków będzie nasz kolejny projekt, gdzie pokażemy, że w całej gminie Jabłonna zaledwie dwa obiekty badają stężenie CO2 wewnątrz budynku. I że warto zrozumieć rolę CO2, bo brak tej wiedzy czyni z naszych domów toksyczne pułapki. Z nami w środku. Więcej o akcji: **www.facebook.com/MojDomNieDymi/**

red.

eprasa.pl 5278c614c0

#DobryKierowca

Robert Kubica to jeden z najszybszych kierowców świata, jeżdżący w elicie motorsportu. Oczywiście prywatnie też podróżuje samochodem. Zapytaliśmy naszego wybitnego sportowca, kim według niego jest dobry kierowca.

– Robert, zapomnijmy na chwilę o torze wyścigowym i pomówmy o codziennych sytuacjach w ruchu drogowym. Kim jest dobry kierowca?
RK: Dobry kierowca to taki, który jeździ zgodnie z przepisami. Potrafi także przewidywać różne sytuacje, co bezpośrednio przekłada się na bezpieczeństwo. Ustępuje pierwszeństwa pieszym zbliżającym się do pasów i nie przekracza dozwolonej prędkości. Na pewno też wszystkim kierowcom przyda się po prostu uśmiech i uprzejmość wobec innych.

– Zmieniają się niektóre przepisy. Jak oceniasz zasadę jazdy „na suwak"?
RK: To dobre rozwiązanie. Kiedy wejdzie nam w nawyk, by nie jeździć zderzak w zderzak, a zostawiać miejsce na wpuszczenie auta z drugiego, np. zablokowanego pasa, wtedy korków będzie mniej. Albo szybciej się rozładują, bo „suwak" znakomicie poprawia płynność jazdy.

– Korytarz życia to chyba oczywista zasada, prawda?
RK: Większość kierowców wie, że to oznacza zrobienie przejazdu dla karetki, straży czy policji. Wiedzą też, jak zresztą sama nazwa wskazuje, że korytarz służy ratowaniu życia. Pytanie, czy wszyscy wiedzą, jak to zrobić?

– Jak to zatem powinno wyglądać?
RK: Może najłatwiej będzie to wytłumaczyć krótkim zdaniem, którego uczyliśmy dzieci w miasteczku ORLEN: „kierowcy z lewego pasa – na lewo, a reszta – na prawo!". Tak to powinno wyglądać – dziecinnie proste.

– Dziękuję za rozmowę.
RK: Dziękuję również.

www.dobrykierowca.orlen.pl

eprasa.pl 5278c614c0

Pamiętam czasy kiedy do szkoły, na zajęcia praktyczne, dzieciaki przychodziły ze słoikiem majonezu na sałatkę, wędzonym piklingiem na pastę do kanapek, drutami i włóczką na szalik

JADWIGA WOŁYNIK
j.wolynik@tio.com.pl

Ostatnie podrygi karnawału

Na samo wspomnienie robi się nostalgicznie i cieplutko na duszy. To była prawdziwa nauka praktycznego życia. Pani nauczycielka miała do „swoich urwisów" zaufanie i nie obawiała się, że ktoś z nas poparzy się od razu olejem lub wybrudzi fartuch. A my do zajęć podchodziliśmy bardzo poważnie. Zaufanie i poświęcony nam czas, taki od serca, robiły swoje. Mijające nieubłaganie lata, zatarły imię i nazwisko, ale wdzięczność dla tego pedagoga i wyuczone umiejętności, zostały do dziś.

Prawdziwym rarytasem były

SEROWE PĄCZUSIE,

które piekliśmy w ciągu 45 minut lekcji... no i może części przerwy, ale to już na sprzątanie bałaganu. Ciasto było robione na bazie zwykłego, dobrze mielonego białego sera, bo homogenizowanych serków jeszcze wtedy nie było.

Proszek do pieczenia zamiast drożdży sprawiał, że ciasto było proste i szybkie do wykonania. Dziś dla uproszczenia, robię je na serku z pudełeczka.

Produkty:
- 2 szklanki mąki,
- waniliowy serek homogenizowany 400 ml,
- 2 szklanki mąki,
- 2 łyżeczki proszku do pieczenia,
- 4 jajka,
- 2 łyżki cukru pudru,
- szczypta soli,
- kieliszek spirytusu,
- 3- 4 kostki smalcu do pieczenia (ostatecznie olej też może być),
- cukier puder do posypania i cynamon.

Mąkę przesiewamy, łączymy z proszkiem do pieczenia i solą. Serek mieszamy z cukrem i jajkami. Łączymy wszystko w jednolitą masę. Na koniec dodajemy spirytus. W niezbyt wysokim garnku rozgrzewamy tłuszcz do 170 stopni. Przy pomocy małej łyżki do lodów (lub miarki do syropu) nabieramy porcję, łyżeczkę z ciastem wycieramy o brzeg miski i kuleczkę ciasta wrzucamy do garnka. Aby ciasto odklejało się łatwo, można zanurzać łyżkę co jakiś czas w zimnym oleju. Pączusie przewracamy popychając lekko widelcem. Zrumienione po obu stronach, wykładamy na papierowy ręcznik. Oprószamy drobnym cukrem wymieszanym z cynamonem. Pracowite Panie domu mogą pączki nadziać marmoladą owocową. Łatwo można zrobić to przy pomocy szprycy do dekorowania tortów.

A może prostszy w wykonaniu będzie klasyczny

KEKS
- 25 dag masła 82%,
- 1/2 kg mąki,
- 20 dag cukru,
- 125 ml mleka,
- 4 jajka,
- 5 łyżeczek cukru waniliowego,
- 1 łyżeczka otartej skórki cytrynowej,
- 4 łyżeczki proszku do pieczenia,
- 10 dag posiekanych suszonych fig,
- 10 dag daktyli, 10 dag rodzynek, 10 dag smażonej skórki pomarańczowej,
- szczypta soli,
- cukier puder do posypania ciasta,
- masło klarowane i mąka do obsypania formy,
- mąka do obsypania bakalii.

Do miski przesiewamy mąkę i mieszamy z proszkiem do pieczenia. Masło ucieramy z cukrem i cukrem waniliowym. Ucierając dodajemy kolejno po jednym jajku. Następnie szczyptę soli i skórkę cytrynową. Do tej masy, ciągle mieszając, wsypujemy mąkę. Na koniec wlewamy mleko i dokładnie mieszamy. Oprószone mąką bakalie wkładamy do ciasta. Lekko mieszamy. Smarujemy masłem foremkę, oprószamy mąką i wkładamy do niej ciasto. Wkładamy foremkę do piekarnika, rozgrzanego do 170 stopni. Pieczemy około 60-70 min bez termoobiegu. Do keksu najlepsza jest foremka jednorazowa. Najlepiej dla ciasta będzie, jeśli produkty będą miały temperaturę pokojową.

Na przyjęcie karnawałowe przyda się coś specjalnego, co goście zapamiętają na długo. To

KRESOWY CHRUST ZIEMNIACZANY

wg bardzo starej receptury i bardzo prosty.
- 6-7 ziemniaków,
- 3 szklanki maki,
- 2 jajka,
- sól do smaku,
- 1/2 szklanki - smalcu lub oleju do smażenia.

Gotujemy ziemniaki. Następnego dnia przepuszczamy przez maszynkę do mięsa. Mieszamy z mąką, żółtkami szczyptą soli do smaku i dobrze ubitą pianą z białka. Uzyskaną masę cienko wałkujemy (podsypując z lekka mąką), a następnie kroimy w małe rąby i każdy przecinamy po środku. Smażymy na złoty kolor.

Na zakończenie, wystrzałowy,

KARNAWAŁOWY DRINK.
- 10 ml likieru kawowego,
- 10 ml likieru Baileys.
- 10 ml likieru pomarańczowego.

Alkohol do wysokiego kieliszka wlewamy powoli, lejąc po wypukłej stronie łyżeczki, wg podanej kolejności. Dzięki temu uzyskamy widoczne kolorowe warstwy. Koktajl podpalamy, a po efektownym zgaszeniu, wkładamy ozdobną słomkę. Na ostatnie dni karnawału dobrze zaopatrzony barek, lód w zamrażarce nie wystarczy. Potrzebujemy odrobinę fantazji, nieco wprawy, porządny przepis i... gość w dom drodzy Państwo!

Dobrej zabawy J.W.

eprasa.pl 5278c614c0

WYWIAD Z MINISTREM OBRONY NARODOWEJ MARIUSZEM BŁASZCZAKIEM

O Forcie Pomiechówek, szpitalu w Legionowie oraz 100. rocznicy BITWY WARSZAWSKIEJ

Z Mariuszem Błaszczakiem rozmawiamy o inwestycjach oraz wydarzeniach, które będą w 2020 r. realizowane na naszym terenie z udziałem Ministerstwa Obrony Narodowej

Redakcja: Panie Ministrze, kilka razy wizytował Pan Fort Pomiechówek, gdzie Niemcy dokonywali haniebnych zbrodni na Polakach. Jakie działania podejmuje MON, by przywrócić pamięć o tym miejscu?

Mariusz Błaszczak: Fort III w Pomiechówku jest miejscem kaźni tysięcy Polaków i Żydów z terenu północnego Mazowsza. Dlatego tak ważna jest pamięć o tych ludziach. W zeszłym roku ogłosiłem utworzenie w Forcie III miejsca pamięci narodowej. Powołałem też, pod auspicjami MON, Zespół ds. Upamiętnienia Martyrologii Ofiar Niemieckich. W tym roku przygotowaliśmy konkurs dla organizacji pozarządowych, którego celem będzie upowszechnianie wśród młodego pokolenia wiedzy na temat m.in. Fortu III w Pomiechówku. Projekty, na które czekamy będą dotyczyć m.in. przeprowadzenia lekcji historii, podróży historycznych czy prac porządkowych i organizacyjnych na terenie Fortu. Na te działania przeznaczymy 750 tys. zł. Aby ułatwić dostęp do Fortu, wystąpiliśmy już do Ministra Infrastruktury z wnioskiem o ustawienie znaku informacyjnego wskazującego na lokalizację Fortu III.

Red: Czy Ministerstwo Obrony Narodowej planuje inne tego rodzaju inicjatywy?

MB: W 2020 roku planujemy już 3 edycję konkursu „Wdzięczni Bohaterom Powstańcom Warszawskim", którą rozpoczniemy w kwietniu. Dofinansujemy organizacje pomagające Powstańcom Warszawskim, którzy żyją często w bardzo skromnych warunkach, dumnie pielęgnując pamięć o swoich współtowarzyszach broni. Chodzi np. o zapewnienie Powstańcom transportu na uroczystości, na groby współtowarzyszy broni, a także wsparcie w życiu codziennym np. przejazdy do przychodni, sklepów itp., przekazywanie paczek z artykułami pierwszej potrzeby czy pomoc pielęgnacyjną.

Red: Panie Ministrze, z niecierpliwością i nadzieją mieszkańcy Legionowa czekają na uruchomienia filii Wojskowego Instytutu Medycznego w Legionowie. Na jakim etapie jest budowa?

MB: Chciałbym zapewnić, że budowa szpitala w Legionowie przebiega zgodnie z przyjętym planem. Wykonawca przygotował miejsce inwestycji. Prace są widoczne gołym okiem. Właśnie powstaje trzecia kondygnacja budynku, a finalnie budynek szpitalny będzie liczył 5 kondygnacji naziemnych oraz parking podziemny.

Red: To kiedy możemy spodziewać się pierwszych przyjęć pacjentów?

MB: Dzięki naszym staraniom ten nowoczesny szpital wraz z pełnym wyposażeniem medycznym będzie gotowy już w 2022 roku. I właśnie wtedy szpital rozpocznie działalność i przyjmie pierwszych chorych.

Red: Proszę przypomnieć jaki będzie profil tej nowej placówki medycznej? Ile miejsc pracy przybędzie na mapie naszego miasta regionu?

MB: Placówka będzie filią znakomitego szpitala wojskowego z ul. Szaserów w Warszawie. W nowym szpitalu będzie funkcjonować 6 oddziałów: kardiologiczny, chirurgiczny, intensywnej terapii, chorób wewnętrznych, okulistyczny oraz ginekologiczno-położniczy. Placówka będzie mogła hospitalizować jednocześnie około 90 pacjentów a lekarze będą w nim dyżurowali 24 godziny na dobę. Każdy potrzebujący otrzyma natychmiastową pomoc. Szacujemy, że inwestycja da zatrudnienie blisko 250 osobom. Dodatkowo planowane jest także utworzenie bloku operacyjnego, składającego się z 2 sal operacyjnych.

Red: W tym roku obchodzimy 100. rocznicę jednej z najważniejszych batalii w dziejach świata – Bitwy Warszawskiej. Jak do tej niezwykłej rocznicy przygotowuje się Ministerstwo Obrony Narodowej?

MB: Zwycięstwo w Bitwie Warszawskiej, nazywane Cudem nad Wisłą, stało się spoiwem dla kolejnych pokoleń Polaków. W roku wyjątkowego jubileuszu, zorganizowane zostaną liczne przedsięwzięcia o charakterze państwowym, wojskowym, kulturalnym i religijnym. Dla żołnierzy Wojska Polskiego i dla Ministerstwa Obrony Narodowej wymiar wojskowy ma szczególne znaczenie. Kulminacja obchodów nastąpi w dniach od 14 do 16 sierpnia. Szczególnie gorąco zapraszam 15 sierpnia do obejrzenia Wielkiej Defilady na warszawskiej Wisłostradzie. W stulecie Bitwy Warszawskiej odbędą się pikniki wojskowe w 100 miejscowościach, w całej Polsce. W niedzielę, 16 sierpnia będzie można poczuć atmosferę sierpniowych dni 1920 roku w czasie rekonstrukcji Bitwy w Ossowie. W tym roku rekonstrukcję uświetni pokaz lotniczych replik. Obserwując zmagania rekonstruktorów będziemy wspólnie przeżywać przełomowe momenty Bitwy Warszawskiej, która zdecydowała o tym, że Polska powstrzymała bolszewicką nawałę i obroniła swoją suwerenność. Również 16 sierpnia w radzymińskim Sanktuarium Świętego Jana Pawła II odprawiona zostanie uroczysta msza święta z udziałem Episkopatu Polski.

Red: Dziękujemy za rozmowę

MB: Dziękuję

eprasa.pl 5278c614c0

JUŻ JESTEM NA ŚWIECIE...

28.01.2020 r. o godzinie 14:00 na świat przyszedł Jasio, syn państwa Bonisławskich. W chwili urodzenia ważył 3200 g i mierzył 56 cm. fot H Mazurek

29.01.2020 r. na świat przyszła Michalina, córka Magdaleny i Piotra Powierża. W chwili urodzenia ważyła 3750 g i mierzyła 57 cm. fotozaneta.pl

30.01.2020 r. na świat przyszła córka Doroty i Krzysztofa Bartczaków. W chwili urodzenia ważyła 3800 g i mierzyła 56 cm. fotozaneta.pl

30.01.2020 r. o godzinie 3:35 na świat przyszedł Jan, syn państwa Wygryz. W chwili urodzenia ważył 3370 g i mierzył 57 cm fot H Mazurek

30.01.2020 r. o godzinie 4:55 na świat przyszła Zosia, córka państwa Ostaszewskich. W chwili urodzenia ważyła 3430 g io mierzyła 57 cm. fot H Mazurek

30.01.2020 r. o godzinie 10:55 na świat przyszedł Kubuś, syn państwa Karasiewicz. W chwili urodzenia ważył 3200 g i mierzył 57 cm. fot H Mazurek

31.01.2020 r. o godzinie 11:50 na świat przyszedł Jakub, syn państwa Piotrowskich. W chwili urodzenia ważył 3300 g i mierzył 54 cm. fot H Mazurek

31.01.2020 r. na świat przyszedł Maciej Grzegorz, syn Hanny i Tomasza Regulskich. W chwili urodzenia ważył 4000 g i mierzył 60 cm. fotozaneta.pl

1.02.2020 r. na świat przyszedł Grzegorz, syn Eweliny i Sławomira Góreckich. W chwili urodzenia ważył 2980 g i mierzył 54 cm. fotozaneta.pl

1.02.2020 r. na świat przyszła Zosia, córka Agnieszki Żakowskiej i Adama Pamięty. W chwili urodzenia ważyła 3050 g i mierzyła 55 cm. fotozaneta.pl

2.02.2020 r. na świat przyszedł Gabryś, syn Karoliny Biernackiej i Mikołaja Skowrońskiego. W chwili urodzenia ważył 2950 g i mierzył 54 cm. fotozaneta.pl

2.02.2020 r. na świat przyszła Maria, córka Magdaleny i Michała Targosińskich. W chwili urodzenia ważyła 3300 g i mierzyła 52 cm. fotozaneta.pl

DRODZY RODZICE...

Jeśli chcecie, żebyśmy dodali fotografię Twojego maluszka do naszej galerii, wyślij jego zdjęcie wraz z imieniem, datą urodzenia, wagą, wzrostem oraz danymi rodziców na adres: **samozycie@tio.com.pl** lub dostarcz do redakcji. Przesłanie zdjęć jest równoznaczne ze zgodą na ich publikacje.

eprasa.pl 5278c614c0

środa 19 lutego

TVP 1

05:20 Jeden z dziesięciu - teleturniej
05:45 Jaka to melodia?
06:15 Przysięga - serial obyczajowy, prod. Turcja, 2019
07:10 Elif - serial, prod. Turcja, 2014
08:00 Wiadomości
08:10 Pogoda poranna
08:15 Kwadrans polityczny
08:40 Korona królów - telenowela historyczna TVP
09:20 Ranczo - serial obyczajowy TVP
10:15 Komisarz Alex - serial kryminalny TVP
11:05 Ojciec Mateusz - serial kryminalny TVP
12:00 Wiadomości
12:15 Agrobiznes
12:40 Agropogoda - magazyn
12:45 Rok w ogrodzie Extra
13:00 Natura w Jedynce - Niezwykli przyjaciele zwierząt - serial

SERIAL OBYCZAJOWY

14:00 Elif - serial, prod. Turcja, 2014
15:00 Wiadomości
15:15 Alarm! - magazyn
15:35 Gra słów. Krzyżówka
16:05 Przysięga - serial
17:00 Teleexpress
17:25 Jaka to melodia?
18:00 Klan - telenowela TVP
18:30 Korona królów
18:55 Jeden z dziesięciu
19:30 Wiadomości
20:10 Alarm! - magazyn
20:25 Leśniczówka
20:55 Liga Mistrzów - 1/8 F: Tottenham - RB Lipsk
23:05 Historia bez tajemnic
24:00 Seal Team - komando Foki - serial
00:55 Kompania X - serial
01:50 Wojsko - polskie.pl

TVP 2

05:20 Doktor Kleist - lekarz rodzinny - serial, prod. Niemcy, 2010
06:15 Program gminy żydowskiej
06:40 Familiada - teleturniej
07:15 Pytanie na śniadanie
11:00 Panorama
11:05 Pogoda
11:10 Pytanie na śniadanie Extra
11:25 Rodzinka.pl - serial komediowy TVP
11:55 Barwy szczęścia - serial obyczajowy TVP
12:30 Koło fortuny - teleturniej
13:05 Va Banque - teleturniej
13:35 Na sygnale - serial fabularyzowany TVP
14:10 Dla niesłyszących - M jak miłość - serial TVP
15:10 Doktor Kleist - lekarz rodzinny - serial, prod. Niemcy, 2004
16:00 Koło fortuny - teleturniej

TELETURNIEJ

16:35 Familiada - teleturniej
17:10 Więzień miłości
18:00 Panorama
18:25 Pogoda
18:30 Va Banque - teleturniej
18:55 Rodzinka.pl - serial komediowy TVP
19:30 Barwy szczęścia - serial
20:35 Kulisy seriali Na dobre i na złe i Na sygnale
20:50 Na dobre i na złe - serial
21:50 Na sygnale - serial
22:30 Kino relaks - Wszystko o Stevenie
00:20 Geniusz - serial
01:20 Chicago Girl. Facebookowa rewolucja - film
02:40 Cuda z odzysku - urządź mieszkanie za darmo

TVN

04:50 Uwaga! - magazyn
05:15 Mango - telezakupy
06:20 Kuchenne rewolucje - program kulinarny
07:20 Doradca smaku - Zupa rybna ucha
07:30 Dzień Dobry TVN
11:00 Afera fryzjera - program rozrywkowy
11:45 Ukryta prawda - program obyczajowy
12:45 Szpital - program obyczajowy
13:45 Detektywi
14:55 Na Wspólnej - serial obyczajowy, Polska
15:25 Milionerzy
16:00 Szpital
17:00 Kuchenne rewolucje - program kulinarno-rozrywkowy
18:00 Ukryta prawda
19:00 Fakty
19:49 Raport smogowy
19:50 Uwaga! - magazyn
20:10 Doradca smaku

SERIAL OBYCZAJOWY

20:15 Na Wspólnej - serial obyczajowy, Polska
20:55 Milionerzy
21:30 Zamieć - film sensacyjny, USA, Francja, Kanada, 2009, reż. Dominic Sena, wyk. Kate Beckinsale, Gabriel Macht, Tom Skerritt, Columbus Short, Alex O'Loughlin
23:40 Prawdziwa jazda - film komedia, prod. USA, 2014, reż. Tim Story, wyk. Ice Cube, Kevin Hart, John Leguizamo, Bruce McGill, Laurence Fishburne
01:40 Kości - serial, USA
02:40 Uwaga! - magazyn
03:05 Noc Magii

POLSAT

06:00 Nowy dzień z Polsat News
09:00 Malanowski i Partnerzy
10:00 Dzień, który zmienił moje życie
11:00 Dlaczego ja?
12:00 Gliniarze
13:00 Trudne sprawy
14:00 Pierwsza miłość - serial obyczajowy
14:45 Dlaczego ja?
15:50 Wydarzenia
16:10 Pogoda
16:15 Interwencja
16:30 Na ratunek 112
17:00 Gliniarze
18:00 Pierwsza miłość - serial obyczajowy prod. Polska
18:50 Wydarzenia
19:20 Sport
19:25 Pogoda
19:30 Świat według Kiepskich - serial komediowy

KOMEDIA

20:05 Kogel - Mogel - komedia
Po emocjach związanych z egzaminami wstępnymi na wydział pedagogiki, Katarzyna Solska wraca do rodzinnej wsi.
22:20 Oficer Blart w Las Vegas - komedia
00:25 Kocham cię, Beth Cooper
Gdy Denis Cooverman - największy frajer w liceum, podczas swojej mowy pożegnalnej ogłosił swoją miłość do Beth Cooper - najpopularniejszej dziewczyny w szkole, wszyscy oniemieli.
02:35 Tajemnice losu
04:55 Disco Gramy

TVP Kultura

07:00 Teledyski
08:00 Informacje kulturalne
08:25 Studio Kultura
08:40 Manifestacja geniuszu w czterech aktach
09:00 Parę osób, mały czas - dramat
11:00 Z biegiem lat, z biegiem dni - Kraków 1905 - serial
12:20 Trzy młyny - serial TVP
13:15 Brzemię - film animowany, prod. Szwecja, 2017
13:40 Legendy Rocka - KISS
14:30 Studio Kultura
14:45 Koło pióra - magazyn
15:15 Dalej prosto
15:40 Chopin. Pragnienie miłości - dramat
17:45 Na zdrowie! - film animowany
18:00 Currentzis - Buntownik wśród klasyków - film
19:00 Teledyski
19:30 Videofan - Portrety
19:45 Którędy po sztukę
20:00 Informacje kulturalne

FILM OBYCZAJOWY

20:30 Kino Sąsiadów - Walc w alejkach - film obyczajowy, prod. Niemcy, 2018, reż. Thomas Stuber
22:40 Ziemia, planeta ludzi - Grenlandia: ostatni myśliwi - film dokumentalny, prod. Słowenia, 2018, reż. Jure Breceljnik, Rozle Bregar
23:50 - Trio Możdżer - Danielsson - Fresco - koncert
00:40 Lekkie obyczaje - Zwariować ze szczęścia - komedia, prod. Włochy, Francja, 2016
02:45 Informacje kulturalne
03:15 Kino nocne - Luna - film
04:00 Taśmy Kultury - Skala człowieka - widowisko

TV Puls

06:00 Nash Bridges - serial sensacyjny
Serial opowiadający o walce z przestępczością na ulicach San Francisco. Głównym bohaterem jest sprytny policjant Nash Bridges (Don Johnson), który w raz ze swoim partnerem Joe Dominguez (Cheech Marin) walczy z przestępczością w mieście.
08:00 Lombard. Życie pod zastaw - serial obyczajowy
09:00 Rodzinny interes - serial obyczajowy
10:00 Castle - fabularny
12:00 Kobra - oddział specjalny - fabularny
14:00 Łowcy skarbów
15:00 Lombard. Życie pod zastaw - serial obyczajowy

SERIAL OBYCZAJOWY

16:00 Rodzinny interes - serial obyczajowy prod. Polska
18:00 Lombard. Życie pod zastaw - serial obyczajowy prod. Polska
20:00 9. kompania
22:50 Stalingrad
01:20 Gattaca: szok przyszłości
03:40 Zobacz to! Blok powtórkowy: Taki jest świat - program informacyjny prod. Polska
04:35 Z archiwum policji - serial dokumentalny prod. Polska
05:00 Dyżur - serial dokumentalny

TVN 7

05:10 Szkoła
06:10 Mango - telezakupy
07:30 Sędzia Anna Maria Wesołowska - program sądowy
08:35 Ukryta prawda - program obyczajowy
10:40 Mango telezakupy
11:00 Idealna niania - program obyczajowy
11:45 Zakochani po uszy - serial, Polska
12:20 Sąd rodzinny - program sądowy
13:20 Szpital - program obyczajowy
14:20 Sędzia Anna Maria Wesołowska - program sądowy
15:20 Ukryta prawda - program obyczajowy
16:20 Sąd rodzinny - program sądowy
17:20 SOS Ekipy w akcji
18:20 Brzydula - serial

SERIAL OBYCZAJOWY

19:30 Zakochani po uszy - serial, Polska
20:00 Rzeka tajemnic - film sensacyjny, prod. USA, 2003, reż. Clint Eastwood, wyk. Sean Penn, Tim Robbins, Kevin Bacon, Laurence Fishburne, Marcia Gay Harden, Laura Linney, Kevin Chapman
22:55 Wszystko stracone - film katastroficzny, USA, 2013, reż. J.C. Chandor, wyk. Robert Redford
01:05 Kości - serial, USA
02:00 Druga strona medalu - talk show
02:35 Noc Magii

TV 4

08:00 Nasz nowy dom
Program, w którym widzowie będą mogli zobaczyć jak w ciągu 6 dni można gruntownie wyremontować dom, odmieniając komuś życie. W programie poznamy zwykłe, normalne rodziny, które znalazły się w trudnej sytuacji mieszkaniowej.
09:00 Strażnik Teksasu
12:00 Septagon
14:00 STOP Drogówka
15:00 Policjantki i Policjanci
16:00 Sekrety Sąsiadów
18:00 Septagon
Serial pełen zwrotów akcji, które poznajemy przez pryzmat prowadzonych przez detektywów śledztw oraz na równolegle rozwijanych wątkach osobistych z życia głównych bohaterów.

SERIAL OBYCZAJOWY

19:00 Policjantki i Policjanci - serial obyczajowy prod. Polska
20:00 Sprawiedliwi - Wydział Kryminalny
21:05 Selekcja: Odwrócony
Z Odry zostają wyłowione zwłoki nieznanego mężczyzny. Precyzyjny strzał w głowę oraz ciało obciążone kamieniami wskazują, że padł ofiarą mafijnych porachunków. Co gorsza, denat miał związek z lokalnymi strukturami partyjnymi.
22:45 Gatunek - film s-f
01:00 Czysta chata
02:10 Interwencja
02:40 Top 10 lista przebojów
05:45 Telezakupy TV Okazje

eprasa.pl 5278c614c0

czwartek 20 lutego

TVP 1

05:20 **Jeden z dziesięciu** - teleturniej
05:45 **Jaka to melodia?** - teleturniej muzyczny
06:15 **Przysięga** - serial obyczajowy, prod. Turcja
07:10 **Elif** - serial, prod. Turcja, 2014
08:00 **Wiadomości**
08:10 **Pogoda poranna**
08:15 **Kwadrans polityczny**
08:40 **Korona królów** - telenowela historyczna TVP
09:20 **Ranczo** - serial obyczajowy TVP
10:15 **Komisarz Alex** - serial kryminalny TVP
11:05 **Ojciec Mateusz** - serial kryminalny TVP
12:00 **Wiadomości**
12:15 **Agrobiznes**
12:35 **Agropogoda** - magazyn
12:40 **Program rolny**
13:00 **Natura w Jedynce** - Niezwykli przyjaciele zwierząt - serial

SERIAL OBYCZAJOWY

14:00 **Elif** - serial, prod. Turcja, 2014
15:00 **Wiadomości**
15:15 **Alarm!** - magazyn
15:35 **Gra słów. Krzyżówka**
16:05 **Przysięga** - serial
17:00 **Teleexpress**
17:25 **Jaka to melodia?**
18:00 **Klan** - telenowela TVP
18:30 **Korona królów**
18:55 **Jeden z dziesięciu**
19:30 **Wiadomości**
20:10 **Alarm!** - magazyn
20:35 **Ojciec Mateusz** - serial
21:30 **Sprawa dla reportera**
22:25 **Magazyn śledczy Anity Gargas** - magazyn
23:00 **Magazyn kryminalny**
23:50 **Magazyn Ekspresu Reporterów**
00:55 **Tanie Dranie**

TVP 2

04:35 **Koło fortuny** - teleturniej
05:15 **Doktor Kleist - lekarz rodzinny** - serial
06:10 **Operacja Zdrowie** - Cukrzyca - magazyn
06:40 **Familiada** - teleturniej
07:15 **Pytanie na śniadanie**
11:00 **Panorama**
11:05 **Pogoda**
11:10 **Pytanie na śniadanie Extra**
11:25 **Rodzinka.pl** - serial komediowy TVP
11:55 **Barwy szczęścia** - serial obyczajowy TVP
12:30 **Koło fortuny** - teleturniej
13:05 **Va Banque** - teleturniej
13:35 **Na sygnale** - serial
14:10 **Na dobre i na złe** - serial TVP
15:10 **Doktor Kleist - lekarz rodzinny** - serial
16:00 **Koło fortuny**
16:35 **Familiada** - teleturniej

SERIAL OBYCZAJOWY

17:10 **Więzień miłości** - serial obyczajowy
18:00 **Panorama**
18:25 **Pogoda**
18:30 **Va Banque** - teleturniej
18:55 **Rodzinka.pl** - serial komediowy TVP
19:35 **Barwy szczęścia** - serial obyczajowy TVP
20:40 **Filmowe czwartki** - Wiesław Kot - felieton
20:45 **Filmowe czwartki** - Borg/McEnroe. Między odwagą a szaleństwem.
22:35 **Making of filmu Zenek**
22:50 **Krew, pot i... kłamstwa** - film fabularny
00:25 **Wspaniała obsesja** - dramat
02:15 **Wypadek** - serial
03:20 **Art Noc - Scena alternatywna**

TVN

05:15 **Mango** - telezakupy
06:20 **Kuchenne rewolucje** - program kulinarno-rozrywkowy
07:20 **Doradca smaku** - Risotto ze szparagami
07:30 **Dzień Dobry TVN** - magazyn
11:00 **Afera fryzjera** - program rozrywkowy
11:45 **Ukryta prawda**
12:45 **Szpital**
13:45 **Detektywi** - program kryminalny
14:55 **Na Wspólnej** - serial obyczajowy, Polska
15:25 **Milionerzy**
16:00 **Szpital**
17:00 **Kuchenne rewolucje**
18:00 **Ukryta prawda**
19:00 **Fakty**
19:35 **Sport**
19:45 **Pogoda**
19:49 **Raport smogowy**
19:50 **Uwaga!** - magazyn
20:10 **Doradca smaku**

SERIAL OBYCZAJOWY

20:15 **Na Wspólnej** - serial obyczajowy, Polska
20:55 **Milionerzy**
21:30 **Kuchenne rewolucje** - program kulinarno-rozrywkowy
22:30 **Gruby i chudszy II: Rodzina Klumpów** - film komedia, USA, 2000, reż. Peter Segal, wyk. Eddie Murphy, Janet Jackson, Larry Miller, John Ales, Richard Gant
00:50 **Superwizjer** - magazyn reporterów
01:25 **Kuba Wojewódzki** - talk show
02:25 **Uwaga!** - magazyn
02:50 **Noc Magii**

POLSAT

06:00 **Nowy dzień z Polsat News**
09:00 **Malanowski i Partnerzy**
10:00 **Dzień, który zmienił moje życie**
11:00 **Dlaczego ja?**
12:00 **Gliniarze**
13:00 **Trudne sprawy**
14:00 **Pierwsza miłość**
14:45 **Dlaczego ja?**
15:50 **Wydarzenia**
16:10 **Pogoda**
16:15 **Interwencja**
16:30 **Na ratunek 112**
17:00 **Gliniarze** Intrygujące i trzymające w napięciu sprawy kryminalne, dynamiczne akcje policyjne, najnowsze rozwiązania w walce z przestępczością, fascynujący bohaterowie, zagrożenie życia i silne emocje.
18:00 **Pierwsza miłość**
18:50 **Wydarzenia**

SERIAL KOMEDIOWY

19:30 **Świat według Kiepskich** - serial komediowy prod. Polska
20:05 **Cztery wesela**
21:05 **Narzeczony na niby** - komedia Życie Kariny zamieni się w pasmo nieszczęść, postanowi ona wziąć sprawy w swoje ręce i rzeczywistość. Niestety uruchomiony festiwal małych i dużych kłamstw wymknie się jej spod kontroli doprowadzając do wielu przezabawnych sytuacji.
23:25 **Dziewięć miesięcy** - film obyczajowy
01:30 **Zakończenie**

TVP Kultura

07:00 **Teledyski**
08:00 **Informacje kulturalne**
08:20 **Studio Kultura**
08:35 **Ladies and Gentlemen** - film animowany
08:50 **Chopin. Pragnienie miłości** - dramat
11:00 **Z biegiem lat, z biegiem dni** - Kraków 1907
12:45 **Ciemnego pokoju nie trzeba się bać** - film
13:40 **O kinie: Bokiniec** - film
14:35 **Studio Kultura**
14:55 **Wojciech Kilar** - koncert
16:00 **Droga do domu** - dramat, prod. Chiny
17:35 **Panopticum** - film animowany
17:45 **Dokument tygodnia** - Książę i dybuk - film
19:10 **Szlakiem miejsc niezwykłych**
19:20 **Kronos**
20:00 **Informacje kulturalne**
20:30 **Czwartkowy klub filmowy**

DRAMAT

20:30 **Czwartkowy klub filmowy - Tristana** - dramat, prod. Francja, Hiszpania, Włochy, 1970, reż. Luis Bunuel
22:20 **Koło pióra** - magazyn
22:50 **Scena klasyczna**
23:45 **Portrety** - Amy - film dokumentalny
02:00 **Walc w alejkach** - film obyczajowy, prod. Niemcy, 2018
04:10 **Informacje kulturalne**
04:35 **Kino nocne - Pokój szybkich randek** - film TVP, prod. Polska, 2007, reż. Anna Maliszewska
05:30 **Afisz kulturalny**
05:45 **Zakończenie dnia**

TV Puls

06:00 **Nash Bridges** - serial sensacyjny
08:00 **Lombard. Życie pod zastaw** - serial
09:00 **Rodzinny interes** - serial obyczajowy
10:00 **Castle** - fabularny
12:00 **Kobra - oddział specjalny** - fabularny
14:00 **Łowcy skarbów** Historyczka Sydney Fox decyduje się podróżować po świecie, by odnaleźć zaginione skarby i dzieła sztuki.
15:00 **Lombard. Życie pod zastaw** - serial obyczajowy
16:00 **Rodzinny interes** - serial obyczajowy
18:00 **Lombard. Życie pod zastaw** - serial obyczajowy
20:00 **Wyścig szczurów**

KOMEDIA

22:05 **Totalny kataklizm** - komedia Grupa przyjaciół, ratując świat przed zagładą, spotyka na swojej drodze bohaterów popularnych filmów.
00:00 **Nadbagaż**
02:00 **Ojciec Ted** - komedia
03:00 **Zobacz to! Blok powtórkowy: Tajemnice medyczne**
04:00 **Taki jest świat** - program informacyjny prod. Polska
04:55 **Z archiwum policji** - serial dokumentalny
05:35 **Dyżur** - serial dokumentalny

TVN 7

06:10 **Mango** - telezakupy
07:30 **Sędzia Anna Maria Wesołowska** - program sądowy
08:35 **Ukryta prawda** - program obyczajowy
10:40 **Mango telezakupy**
11:00 **Idealna niania** - program obyczajowy
11:45 **Zakochani po uszy** - serial, Polska
12:20 **Sąd rodzinny** - program sądowy
13:20 **Szpital** - program obyczajowy
14:20 **Sędzia Anna Maria Wesołowska** - program sądowy
15:20 **Ukryta prawda** - program obyczajowy
16:20 **Sąd rodzinny** - program sądowy
17:20 **SOS Ekipy w akcji**
18:20 **Brzydula** - serial obyczajowy, Polska
19:30 **Zakochani po uszy**

FILM OBYCZAJOWY

20:00 **Step Up III** - film obyczajowy, USA, 2010, reż. Jon M. Chu, wyk. Rick Malambri, Adam G. Sevani, Sharni Vinson, Alyson Stoner, Keith Stallworth
22:20 **Prestiż** - film sensacyjny, USA, Wielka Brytania, 2006, reż. Christopher Nolan, wyk. Hugh Jackman, Christian Bale, Michael CaineRebecca Hall, Scarlett Johansson, David Bowie, Andy Serkis
01:00 **Kości** - serial, USA
02:00 **Druga strona medalu** - talk show
02:30 **Noc Magii** - program ezoteryczny

TV 4

06:00 **Anatomia głupoty**
08:00 **Nasz nowy dom**
09:00 **Strażnik Teksasu** Cordell Walker (Chuck Norris) walczy ze wszystkimi formami przestępczości w stanie Teksas. Pomagają mu w tym inni agenci na czele z Jimmym Trivettem (Clarence Gilyard Jr.) oraz pani prokurator Alex Cahill Walker (Sheree J. Wilson). Po dobrze wykonanym zadaniu wszyscy spotykają się w barze emerytowanego strażnika C.D. Parkera (Noble Willingham).
12:00 **Septagon**
14:00 **STOP Drogówka**
15:00 **Policjantki i Policjanci**
16:00 **Sekrety Sąsiadów**
18:00 **Septagon**
19:00 **Policjantki i Policjanci**
20:00 **Sprawiedliwi - Wydział Kryminalny**

KOMEDIA

21:20 **Służba nie drużba** - komedia, USA, 1994, reż. Petrie Daniel, wyk. Shore Pauly, Dick Andy, Petty Lori, Grier David, Esai Morales Gdzieś w Afryce Północnej ukryta jest baza pocisków Scud. Specjalna, amerykańska jednostka dostaje zadanie odnalezienia jej i zniszczenia. Wśród żołnierzy jest również nasz bohater Bones Conway.
23:05 **Ameryka pod ostrzałem**
00:20 **Jaś Fasola** - serial komediowy, reż. John Howard Davies, John Birkin, Paul Weiland

dodatek TELEWIZYJNY DO TWOJEJ GAZETY

piątek 21 lutego

TVP 1

05:15 **Jeden z dziesięciu**
05:40 **Jaka to melodia?** - teleturniej muzyczny
06:15 **Przysięga** - serial obyczajowy, prod. Turcja, 2019
07:05 **Elif** - serial, prod. Turcja, 2014
08:00 **Wiadomości**
08:10 **Pogoda poranna**
08:15 **Kwadrans polityczny**
08:40 **Korona królów** - telenowela historyczna TVP
09:10 **Magazyn śledczy Anity Gargas** - magazyn
09:40 **Okrasa łamie przepisy**
10:15 **Komisarz Alex** - serial kryminalny TVP
11:05 **Ojciec Mateusz** - serial kryminalny TVP
12:00 **Wiadomości**
12:15 **Agrobiznes**
12:35 **Agropogoda** - magazyn
12:45 **Natura w Jedynce** - Żubry z Puszczy Białowieskiej - dokumentalny
13:45 **Skoki Narciarskie**

SERIAL OBYCZAJOWY

16:05 **Przysięga** - serial obyczajowy, prod. Turcja, 2019
17:00 **Teleexpress**
17:20 **Pogoda**
17:25 **Jaka to melodia?**
18:00 **Klan** - telenowela TVP
18:30 **Korona królów**
18:55 **Jeden z dziesięciu** - teleturniej
19:25 **Sport**
19:30 **Wiadomości**
20:05 **Pogoda**
20:10 **Alarm!** - magazyn
20:35 **Życie to są chwile**
21:30 **Archiwista** - serial TVP
22:30 **Chiński zodiak** - film sensacyjny
00:30 **Seal Team - komando Foki** - serial
01:25 **Kompania X** - serial

TVP 2

04:40 **Koło fortuny** - teleturniej
05:20 **Doktor Kleist - lekarz rodzinny** - serial
06:15 **Anna Dymna**
06:40 **Familiada** - teleturniej
07:15 **Pytanie na śniadanie**
11:00 **Panorama**
11:05 **Pogoda**
11:10 **Pytanie na śniadanie Extra**
11:25 **Rodzinka.pl** - serial komediowy TVP
11:55 **Barwy szczęścia** - serial obyczajowy TVP
12:30 **Koło fortuny**
13:05 **Va Banque** - teleturniej
13:35 **Na sygnale** - serial
14:10 **Czterdziestolatek** - serial TVP
15:10 **Doktor Kleist - lekarz rodzinny** - serial, prod. Niemcy, 2016
16:00 **Koło fortuny** - teleturniej
16:35 **Familiada** - teleturniej

SERIAL OBYCZAJOWY

17:10 **Więzień miłości** - serial obyczajowy
18:00 **Panorama**
18:20 **Pogoda**
18:30 **Va Banque** - teleturniej
18:55 **Rodzinka.pl** - serial komediowy TVP
19:35 **Barwy szczęścia** - serial obyczajowy TVP
20:40 **Giganci ze stali**
23:00 **Muzyka na weekend** - magazyn muzyczny
00:05 **Niezwykły dzień Panny Pettigrew** - film fabularny, prod. Wielka Brytania, USA, 2008
01:45 **Zawsze jest czas na miłość** - komedia obyczajowa, prod. USA, 2017, reż. Joel Hopkins, wyk. Diane Keaton

TVN

04:50 **Uwaga!** - magazyn
05:15 **Mango** - telezakupy
06:20 **Kuchenne rewolucje** - program kulinarno-rozrywkowy
07:20 **Doradca smaku**
07:30 **Dzień Dobry TVN**
11:00 **Afera fryzjera** - program rozrywkowy
11:45 **Ukryta prawda** - program obyczajowy
12:45 **Szpital** - program obyczajowy
13:45 **Detektywi** - program kryminalny
14:55 **Na Wspólnej** - serial obyczajowy, Polska
15:25 **Milionerzy**
16:00 **Szpital**
17:00 **Kuchenne rewolucje** - program kulinarno-rozrywkowy
18:00 **Ukryta prawda**
19:00 **Fakty**
19:49 **Raport smogowy**
19:50 **Uwaga!** - magazyn

FILM PRZYGODOWY

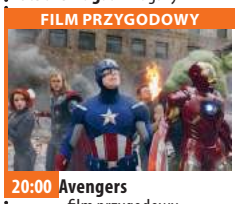

20:00 **Avengers** - film przygodowy, USA, 2012, reż. Joss Whedon, wyk. Robert Downey Jr., Chris Evans, Mark Ruffalo, Chris Hemsworth, Scarlett Johansson, Jeremy Renner, Tom Hiddleston, Clark Gregg, Cobie Smulders, Stellan Skarsgard, Samuel L. Jackson, Gwyneth Paltrow, Paul Bettany
23:05 **Siedem** - film sensacyjny, USA, 1995, reż. David Fincher, wyk. Brad Pitt, Morgan Freeman, Richard Roundtree, Kevin Spacey, Gwyneth Paltrow,
01:45 **Smaczny Dubaj**
02:25 **Uwaga!** - magazyn
02:45 **Noc magii**

POLSAT

06:00 **Nowy dzień z Polsat News**
09:00 **Malanowski i Partnerzy**
10:00 **Dzień, który zmienił moje życie**
11:00 **Dlaczego ja?**
12:00 **Gliniarze**
13:00 **Trudne sprawy**
14:00 **Pierwsza miłość** - serial obyczajowy prod. Polska
14:45 **Dlaczego ja?**
15:50 **Wydarzenia**
16:10 **Pogoda**
16:15 **Interwencja**
16:30 **Na ratunek 112**
17:00 **Gliniarze**
18:00 **Pierwsza miłość** - serial obyczajowy prod. Polska
18:50 **Wydarzenia**
19:20 **Sport**
19:25 **Pogoda**
19:30 **Świat według Kiepskich** - serial obyczajowy

FILM PRZYGODOWY

20:00 **Czarna pantera** - film prod. USA, 2018, reż. Coogler Ryan, wyk. Bassett Angela Challa po śmierci ojca wraca do rodzinnego kraju, by objąć tron. Wkrótce Wakanda zostaje napadnięta przez dawnego wroga. Młody władca zbiera sojuszników, aby pokonać przeciwnika i ochronić swój lud.
22:55 **Psy 3 W imię zasad**
23:25 **Piła 2** - horror, USA, 2005, reż. Bousman Darren Lynn
01:25 **Mój przyjaciel Hachiko**
03:25 **Tajemnice losu**
04:55 **Disco Gramy**
05:40 **Telezakupy TV Okazje**

TVP Kultura

07:00 **Teledyski**
08:00 **Informacje kulturalne**
08:20 **Studio Kultura**
08:40 **Niedziela Barabasza** - film TVP
09:20 **Droga do domu** - dramat, prod. Chiny, 1999
11:00 **Z biegiem lat, z biegiem dni** - Kraków 1914 - serial TVP
12:40 **Bielszy niż śnieg** - film psychologiczny
13:30 **Philippe Jaroussky śpiewa Bacha i Telemanna** - koncert
15:05 **Studio Kultura**
15:20 **Kamizelka** - film TVP
16:20 **Homolkowie na urlopie** - komedia
18:00 **Świątynie kultury** - Opera w Oslo
18:40 **Pani Nikifor** - film dokumentalny, prod. Polska, 2005
19:10 **Tygodnik Kulturalny**
20:00 **Informacje kulturalne**

FILM FABULARNY

20:30 **Kino Mistrzów - Dzień Szakala** - film fabularny, prod. Wielka Brytania, 1973, reż. Fred Zinnemann, wyk. Edward Fox
23:00 **Fabryka hitów**
23:55 **Tygodnik Kulturalny**
00:50 **Więzi** - dokumentalny
01:20 **Wstęp do filmu**
01:25 **Tristana** - dramat, prod. Francja, Hiszpania, Włochy, 1970, reż. Luis Bunuel
03:10 **Informacje kulturalne** - informator kulturalny
03:40 **Kino nocne** - Metanoia - film obyczajowy
05:15 **Taśmy Kultury** - Śmieszno i straszno - widowisko
05:30 **Afisz kulturalny**
05:50 **Zakończenie dnia**

TV Puls

06:00 **Nash Bridges** - serial sensacyjny
08:00 **Lombard. Życie pod zastaw** - serial obyczajowy
09:00 **Rodzinny interes** - serial obyczajowy
10:00 **Zaklinaczka duchów**
12:00 **Kobra - oddział specjalny** - fabularny Serial opowiada o przygodach policjantów patrolujących autostradę, którzy często uczestniczą w ciężkich sprawach kryminalnych i szalonych pościgach. Nasycony jest efektami specjalnymi i szybką akcją.
14:00 **Agenci NCIS: Los Angeles**
15:00 **Lombard. Życie pod zastaw** - serial obyczajowy
16:00 **Rodzinny interes** - serial

SERIAL OBYCZAJOWY

18:00 **Lombard. Życie pod zastaw** - serial obyczajowy Prowadzenie lombardu to zajęcie ciekawe, momentami ekscytujące, ale często i bardzo niebezpieczne.
20:00 **Kula w łeb**
21:50 **November Man**
00:00 **Pieskie szczęście**
02:05 **Zobacz to! Blok powtórkowy: Niesamowite!**
02:40 **Niesamowite!**
03:05 **Dyżur** - serial dokumentalny
03:45 **Biesiada na cztery pory roku**
04:10 **Menu na miarę**
05:00 **Dyżur** - serial dokumentalny

TVN 7

05:10 **Szkoła**
06:10 **Mango** - telezakupy
07:30 **Sędzia Anna Maria Wesołowska** - program sądowy
08:35 **Ukryta prawda** - program obyczajowy
10:40 **Mango telezakupy**
11:00 **Idealna niania** - program obyczajowy
11:45 **Zakochani po uszy** - serial, Polska
12:20 **Sąd rodzinny** - program sądowy
13:20 **Szpital** - program obyczajowy
14:20 **Sędzia Anna Maria Wesołowska** - program sądowy
15:20 **Ukryta prawda** - program obyczajowy
16:20 **Sąd rodzinny** - program sądowy
17:20 **SOS Ekipy w akcji**
18:20 **Brzydula** - serial obyczajowy, Polska

PROGRAM KULINARNY

18:55 **Kuchenne rewolucje** - program kulinarno-rozrywkowy
20:00 **Wszystko stracone** - film katastroficzny, prod. USA, 2013, reż. J.C. Chandor Kiedy w wyniku zderzenia z kontenerem jacht zaczyna nabierać wody, bezimienny żeglarz zmuszony jest walczyć o życie.
22:20 **Get On Up: Historia Jamesa Browna** - film obyczajowy, Wielka Brytania, USA, 2014, reż. Tate Taylor, wyk. Chadwick Boseman, Nelsan Ellis, Dan Aykroyd, Viola Davis, Lennie James
01:05 **Kości** - serial, USA

TV 4

06:00 **Anatomia głupoty**
08:00 **Nasz nowy dom**
09:00 **Strażnik Teksasu**
12:00 **Septagon**
14:00 **STOP Drogówka**
15:00 **Policjantki i Policjanci** Serial obyczajowy o dwóch oddziałach patrolujących ulice współczesnego Wrocławia. Pijackie zaułki, zapyziałe podwórka, złodziejskie mety - odważna ekipa pojawia się w najgorszych zakamarkach miasta, aby poznać mroczną rzeczywistość.
16:00 **Sekrety Sąsiadów**
18:00 **Septagon**
19:00 **Policjantki i Policjanci**
20:00 **Gwiazdy Kabaretu**
21:05 **Sprawiedliwi - Wydział Kryminalny** - serial kryminalny prod. Polska

HORROR

23:25 **Martwa cisza** - horror, USA, 2007, reż. Wan James, wyk. Kwanten Ryan, Valletta Amber, Wahlberg Donnie Młodzi małżonkowie, Jamie i Lisa Ashenowie, dostają dziwną paczkę, w której znajduje się kukła, jakiej używają brzuchomówcy. Jamie na krótko wychodzi, a kiedy wraca, znajduje żonę martwą. Nie mając żadnego alibi, staje się głównym podejrzanym.
01:05 **STOP Drogówka** - magazyn
02:10 **Interwencja**
02:25 **Graffiti**
02:40 **Top 10 lista przebojów**
05:45 **Telezakupy TV Okazje**

dodatek TELEWIZYJNY DO TWOJEJ GAZETY

eprasa.pl 5278c614c0

sobota 22 lutego

TVP 1

05:15 Klan - telenowela TVP
06:25 Sprawa dla reportera
07:20 Rok w ogrodzie
07:45 Rok w ogrodzie Extra
08:00 Pełnosprawni
08:25 Wojsko - polskie.pl
08:55 Studio Raban
09:20 Rodzinny ekspres - Wierność jest super - magazyn
09:55 Daleki kraj - western, prod. USA, 1954, reż. Anthony Mann, wyk. James Stewart, Walter Brennan, Ruth Roman, Corinne Calvet, John McIntire
11:35 Wokół mórz. Rodzina Bartherotte - cykl dokumentalny, prod. Francja, 2018, reż. Vincent Perazio, Christophe Cousin, Herl Jouon
12:00 Polskie Ślady - reportaż
12:25 Z pamięci - felieton
12:35 Skoki Narciarskie - Puchar Świata - Rasnov

REALITY SHOW

15:05 Sanatorium miłości - reality show
16:05 Młody Piłsudski - serial
17:00 Teleexpress
17:25 Jaka to melodia?
18:25 Postaw na milion
19:30 Wiadomości
20:10 Alarm! - magazyn
20:35 Komisarz Alex - serial kryminalny TVP
21:30 Hit na sobotę - Włamanie na śniadanie - komedia sensacyjna
23:45 Mokra robota - film akcji, prod. USA, 2011
01:15 Jaka to melodia?
02:10 Chiński zodiak - film sensacyjny
04:05 Z pamięci - felieton
04:10 Opole na bis - koncert

TVP 2

04:35 Koło fortuny - teleturniej
05:15 Barwy szczęścia - serial obyczajowy TVP
06:20 Dla niesłyszących - M jak miłość - serial TVP
07:15 Pytanie na śniadanie
10:45 Pytanie na śniadanie Extra
11:15 To je Borowicz. Podróże ze smakiem - magazyn kulinarny
11:45 Pasjonaci - Finał - dokument fabularyzowany
12:15 Na sygnale - serial fabularyzowany TVP
12:50 Kabaret w samo południe - program rozrywkowy
14:00 Familiada - teleturniej
14:35 Koło fortuny - teleturniej
15:15 Szansa na sukces. Eurowizja 2020 - widowisko muzyczne
16:25 Rodzinka.pl - serial

TELETURNIEJ

16:55 The Wall. Wygraj marzenia - teleturniej
17:50 Dla niesłyszących - Słowo na niedzielę
18:00 Panorama
18:20 Pogoda
18:30 Lepsza połowa - serial obyczajowy
19:35 Lajk!
20:00 The Voice Kids - Finał
23:00 Zawsze jest czas na miłość - komedia obyczajowa
00:50 Giganci ze stali - film obyczajowy prod. USA, 2011, reż. Shawn Levy, wyk. Hugh Jackman, Dakota Goyo, Evangeline Lilly
03:00 Zakończenie dnia

TVN

04:50 Uwaga! - magazyn
05:15 Mango - telezakupy
07:30 Dzień Dobry TVN
11:00 Na Wspólnej - serial obyczajowy, Polska
12:50 Top Model - program rozrywkowy
14:30 Akademia policyjna VI: Operacja Chaos - film komedia, USA, 1989, reż. Peter Bonerz, wyk. Bubba Smith, David Graf, Michael Winslow, Leslie Easterbrook, Marion Ramsey, George Gaynes
16:15 Kobieta na krańcu świata
16:50 Klinika naturalnego piękna
18:00 Kuchenne rewolucje - program kulinarny
19:00 Fakty
19:25 Sport
19:35 Pogoda
19:44 Raport smogowy
19:45 Uwaga! - magazyn

KOMEDIA

20:00 Zróbmy sobie wnuka - film komedia, Polska, 2003, reż. Piotr Wereśniak, wyk. Andrzej Grabowski, Małgorzata Kożuchowska, Zbigniew Zamachowski, Paweł Deląg, Katarzyna Bujakiewicz, Joanna Żółkowska
21:55 Życie od kuchni - film komedia, USA, Australia, 2007, reż. Scott Hicks
00:05 Zabójcze ciało - film horror, USA, 2009, reż. Karyn Kusama, wyk. Megan Fox, Amanda Seyfried, Johnny Simmons, Adam Brody, Chris Pratt
02:15 Uwaga! - magazyn
02:35 Noc magii

POLSAT

06:00 Nowy dzień z Polsat News
08:20 Scooby Doo na tropie Mumii
09:55 Ewa gotuje
10:30 Hotel Transylwania Drakula chce uczcić sto osiemnaste urodziny córki wystawną imprezą dla najbliższych przyjaciół. Przyjęcie zakłóca przybycie nieproszonego gościa - zwykłego śmiertelnika. Książę Drakula jest szefem pięciogwiazdkowego hotelu przeznaczonego wyłącznie dla potworów - zwykli śmiertelnicy nie mają tam wstępu.
12:20 Kogel - Mogel
14:35 Cztery wesela
15:45 Świętokrzyska Gala Kabaretowa 2019
17:45 Chłopaki do wzięcia
18:50 Wydarzenia
19:20 Sport, Pogoda

SERIAL KOMEDIOWY

19:30 Świat według Kiepskich - serial komediowy prod. Polska
20:05 Kraina lodu Anna wyrusza na wielką wyprawę, by odnaleźć swoją siostrę Elsę, której magiczna moc uwięziła królestwo Arendelle w okowach wiecznej zimy. W poszukiwaniach towarzyszy jej Kristoff, przed którym górskie szlaki nie kryją żadnych tajemnic i jego lojalny renifer Sven.
22:15 Mission: Impossible 2
01:00 Zatopieni
03:20 Tajemnice losu
04:55 Disco Gramy - program rozrywkowy
05:40 Telezakupy TV Okazje

TVP Kultura

07:00 Teledyski
07:30 Zaśpiewajmy to jeszcze raz - Powrócisz tu
08:05 Informacje kulturalne
08:35 Serialowa nostalgia - Wojna domowa - serial
09:05 Animama - Ferdynand Wspaniały - serial animowany
09:45 Scena klasyczna
10:40 Dokument tygodnia - Sztuka natury: Fotografie Rosamond Purcell - film
12:15 Pan Turner - film biograficzny
14:50 Szlakiem Kolberga - Mery Spolsky - reportaż
15:20 24 godziny z Sigismondo - Festiwal Opera Rara 2020 - reportaż
15:45 Wesele - dramat, prod. Polska, 1972
17:40 Retro kino - Tam, gdzie rosną poziomki - film obyczajowy
19:20 Ocaleni przez Chopina

FILM OBYCZAJOWY

20:30 Bilet do kina - Wielkie oczy - film obyczajowy, prod. USA, Kanada, 2014, reż. Tim Burton
22:25 Alicia Keys plays Baloise Session - koncert, prod. Szwajcaria, 2017
00:05 Mocne Kino - Pies Andaluzyjski - film krótkometrażowy
00:30 Mocne Kino - Złoty wiek - film fabularny
01:40 Performance - Digital Cultures 2019
02:20 Kino Mistrzów - Dzień Szakala - film fabularny, prod. Wielka Brytania
04:50 Fabryka hitów - Elektryfikacja - cykl dokumentalny

TV Puls

05:55 Pan wzywał, Milordzie? Rok 1927. Owdowiały lord Meldrum (Donald Hewlett) mieszka w rezydencji córkami. Chłopczyca Cissy (Catherine Rabett) interesuje się polityką. Poppy (Susie Brann) jest kobieca i zalotna. W domu arystokraty rezydują także jego brat Teddy (Michael Knowles) oraz cioteczna babka, bogata i nieco dziecinna lady Lavender (Mavis Pugh).
07:00 Taki jest świat - program informacyjny
07:50 Bibliotekarze
08:50 13 Posterunek 2
10:10 Rodzinny interes - serial obyczajowy
15:00 Lombard. Życie pod zastaw - serial obyczajowy

FILM SENSACYJNY

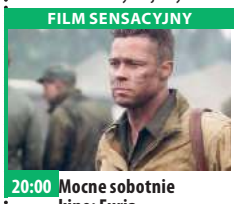

20:00 Mocne sobotnie kino: Furia Niemcy, koniec II wojny światowej. Załoga amerykańskiego czołgu wyrusza za linię frontu w celu obrony alianckich linii zaopatrzenia.
22:30 Armageddon - film sensacyjny
01:30 Ocalona
03:40 Zobacz to! Blok powtórkowy: Taki jest świat - program informacyjny prod. Polska
04:20 Z archiwum policji - serial dokumentalny
05:00 Dyżur - serial dokumentalny

TVN 7

04:55 Ukryta prawda - program obyczajowy
05:55 Mango - telezakupy
07:55 Ukryta prawda - program obyczajowy
09:55 Brzydula - serial obyczajowy, Polska
12:45 Kosmiczni kowboje - film S-F, USA, 2000, reż. Clint Eastwood, wyk. Clint Eastwood, Tommy Lee Jones, Donald Sutherland, James Garner, James Cromwell, Marcia Gay Harden, William Devane, Loren Dean, Courtney B. Vance, Rade Serbedzija
15:25 Szkoła rocka - film komedia, USA, 2003, reż. Richard Linklater, wyk. Jack Black, Joan Cusack, Mike White, Sarah Silverman, Jordan-Claire Green
17:45 Step Up III - film obyczajowy, USA, 2010

FILM SENSACYJNY

20:00 Wyścig śmierci - film sensacyjny, USA, Niemcy, Wielka Brytania, 2008, reż. Paul W.S. Anderson, wyk. Jason Statham, Joan Allen, Ian McShane, Tyrese Gibson, Natalie Martinez
22:15 Dwanaście małp - film S-F, USA, 1995, reż. Terry Gilliam, wyk. Bruce Willis, Madeleine Stowe, Brad Pitt, Christopher Plummer, David Morse
00:55 Kości - serial, USA
01:55 Druga strona medalu - talk show
02:25 Noc magii - program ezoteryczny

TV 4

06:00 Przygody Kota w butach
07:05 101 dalmatyńczyków
08:55 Galileo
11:00 Policjantki i Policjanci - serial kryminalny
14:00 STOP Drogówka
15:00 Skradzione lata Nastoletnia Aubrey zaczyna brać korepetycje u Tamary, z którą szybko nawiązuje świetny kontakt.
16:50 Mali agenci 2: Wyspa marzeń Carmen i Juni są Agentami II Stopnia szpiegowskiej agencji OSS i nie mogą się doczekać by rozpocząć własną, zupełnie samodzielną misję.
19:00 Galileo
20:00 Policjantki i Policjanci
22:00 Sprawiedliwi - Wydział Kryminalny - serial kryminalny

DRAMAT SENSACYJNY

00:05 Pod kluczem - dramat sensacyjny USA, 2000, reż. Luessenhop John, wyk. T. Jones Richard, Casseus Gabriel, Bonds De'aundre Czarnoskóry Avery żył pełnią życia: miał piękną dziewczynę Kristę, wspaniałego synka i świetne perspektywy. W mgnieniu oka stracił jednak wszystko. Nocna impreza z kolegami zakończyła się strzelaniną, w której zginął policjant, a Avery trafia za kratki.
02:25 Interwencja
02:40 Disco Polo Life - program rozrywkowy
03:40 Top 10 lista przebojów
05:45 Telezakupy TV Okazje

niedziela 23 lutego

TVP 1

05:15 Klan - telenowela TVP
06:05 Słownik polsko@polski - talk - show
06:35 Wojsko - polskie.pl
07:00 Transmisja Mszy Świętej z Sanktuarium Bożego Miłosierdzia w Łagiewnikach
08:00 Tydzień
08:30 Zakochaj się w Polsce
09:05 Ziarno
09:40 Las bliżej nas - magazyn
10:05 Biblia - Apokalipsa Świętego Jana - serial, prod. Niemcy, Włochy, Francja, USA, 2002
11:55 Między ziemią a niebem - magazyn
12:00 Anioł Pański
12:15 Między ziemią a niebem - magazyn
12:45 Głosem Boga być
13:20 BBC w Jedynce - Serengeti
14:20 Z pamięci - felieton
14:30 Weterynarze z sercem

SERIAL KRYMINALNY

15:05 Ojciec Mateusz - serial kryminalny prod. TVP
16:05 Komisarz Alex - serial kryminalny TVP
17:00 Teleexpress
17:20 Pogoda
17:30 Serial fabularny
18:30 Jaka to melodia?
19:30 Wiadomości
20:15 Młody Piłsudski - serial
21:15 Sanatorium miłości
22:05 Sanatorium miłości. Kulisy programu
22:15 Zakochana Jedynka - Miłość od kuchni - komedia
23:55 Włamanie na śniadanie - komedia
02:00 Jaka to melodia?
02:55 Mokra robota - film akcji, prod. USA, 2011

TVP 2

04:30 Dla niesłyszących - Słowo na niedzielę - Dlaczego nastawić drugi policzek
04:40 Barwy szczęścia - serial obyczajowy TVP
06:20 Dla niesłyszących - M jak miłość - serial TVP
07:15 Pytanie na śniadanie
11:00 The Voice Kids - Finał
14:00 Familiada - teleturniej
14:35 Koło fortuny - teleturniej
15:15 Szansa na sukces. Eurowizja 2020
16:25 Rodzinka.pl - serial komediowy TVP
16:55 Najgorszy Kucharz
17:55 Zainwestuj w marzenia - serial TVP
18:00 Panorama
18:20 Pogoda
18:30 Na dobre i na złe - serial
19:25 Na sygnale - serial fabularyzowany TVP
20:00 Muzyka, Taniec, Zabawa - koncert

FILM S-F

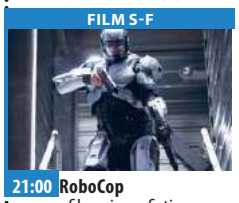

21:00 RoboCop - film science fiction, prod. USA, 2014, reż. Jose Padilha, wyk. Joel Kinnaman, Gary Oldman, Michael Keaton, Abbie Cornish
23:05 Kino bez granic - Czarny łabędź - film prod. USA, 2010, reż. Darren Aronofsky, wyk. Natalie Portman, Mila Kunis, Vincent Cassel, Barbara Hershey, Winona Ryder
01:00 Start Feniksa
03:30 Amok - film obyczajowy, prod. Polska, 1998, reż. Natalia Koryncka - Gruz, wyk. Rafał Maćkowiak, Mirosław Baka
05:15 Zakończenie dnia

TVN

04:50 Uwaga! - magazyn
05:15 Mango - telezakupy
07:30 Dzień Dobry TVN - magazyn
11:00 Co za tydzień - magazyn
11:45 To magia! - film przygodowy, USA, 2015, reż. Gary Rydstrom, wyk. Evan Rachel Wood, Meredith Anne Bull, Elijah Kelley, Kristin Chenoweth, Alan Cumming
13:50 Lego Ninjago - film przygodowy, USA, Dania, Australia, 2017, reż. Charlie Bean, Paul Fisher, Bob Logan, wyk. Dave Franco, Justin Theroux
16:00 Avengers - film przygodowy, USA, 2012, reż. Joss Whedon, wyk. Robert Downey Jr., Chris Evans
19:00 Fakty
19:44 Raport smogowy
19:45 Uwaga! - magazyn

FILM WOJENNY

20:00 Dunkierka - film wojenny, Wielka Brytania, Holandia, Francja, USA, 2017, reż. Christopher Nolan, wyk. Fionn Whitehead, Harry Styles, Aneurin Barnard, Tom Hardy, Mark Rylance, Kenneth Branagh, Cillian Murphy
22:15 Czerwona gorączka - film sensacyjny, USA, 1988, reż. Walter Hill, wyk. Arnold Schwarzenegger, James Belushi, Peter Boyle, Ed O'Ross, Gina Gershon
00:30 Kuchenne rewolucje - program kulinarno-rozrywkowy
01:35 Słodka afera

POLSAT

06:00 Nowy dzień z Polsat News
07:50 Artur i Minimki 3. Dwa światy Mia jest trzecim filmem o perypetiach Artura i żyjących w ogrodzie jego babci malutkich Minimków. Maltazar przedostaje się do świata ludzi. Złemu władcy Minimków udało się uzyskać wzrost prawdziwego człowieka. Z pomocą armii gigantycznych moskitów zamierza opanować Ziemię.
10:05 Kraina lodu Anna wyrusza na wielką wyprawę, by odnaleźć swoją siostrę Elsę, której magiczna moc uwięziła królestwo Arendelle w okowach wiecznej zimy.
12:25 Ghostbusters - pogromcy duchów

FILM OBYCZAJOWY

14:50 Czarna pantera - film obyczajowy, USA, 2018, reż. Coogler Ryan, wyk. Bassett Angela, Chadwick Boseman
17:40 Nasz Nowy Dom
18:50 Wydarzenia
19:20 Sport
19:25 Pogoda
19:30 Państwo w Państwie
20:00 XXI Mazurska Noc Kabaretowa - program rozrywkowy
23:50 Gliniarz z Beverly Hills 2
02:00 Dzień Niepodległości. Odrodzenie
04:45 Kabaretowa Ekstraklasa
04:55 Disco Gramy
05:40 Telezakupy TV Okazje

TVP Kultura

07:00 Teledyski
07:30 Którędy po sztukę
07:40 Informacje kulturalne
08:15 Serialowa nostalgia
09:20 Niezapomniany Leonard Bernstein
10:25 Od ucha do ucha - Baśń o Trzech Konikach - baśń
11:15 Trzeci punkt widzenia
11:45 Film fabularny
13:10 Bilet do kina - Wielkie oczy - film obyczajowy, prod. USA, Kanada, 2014
15:10 Joyce DiDonato sings in War and Peace: Harmony through music - koncert
17:05 Szlakiem miejsc niezwykłych
17:15 Niedziela z... Emilią Krakowską
18:10 Niedziela z... Emilią Krakowską - Klara i Angelika - film TVP
19:10 Niedziela z... Emilią Krakowską

WESTERN

20:30 Pat Garrett i Billy Kid - western, prod. USA, 1973, reż. Sam Peckinpah, wyk. James Coburn, Kris Kristofferson, Bob Dylan
22:15 Scena alternatywna
22:45 Trzeci punkt widzenia - program publicystyczny
23:25 Dokument.pl - Nieobecność - film
00:45 Kino nocne - Motyl. Still Alice - dramat, prod. USA, 2014, reż. Richard Glatzer, Wash Moreland
02:35 Samowolka - dramat obyczajowy, prod. Polska, 1993, reż. Feliks Falk, wyk. Robert Gonera
03:50 Legendy Rocka - The Doors - dokumentalny

TV Puls

05:40 Tajemnice medyczne
07:35 Lombard. Życie pod zastaw - serial obyczajowy
09:35 Agent Cody Banks 2: Cel Londyn Frankie Muniz powraca jako Agent Cody Banks w nowej misji. Jeden z agentów CIA wykrada ściśle tajne urządzenie do kontrolowania umysłu. Zadaniem Cody'ego jest odzyskanie wynalazku. W tym celu wyjeżdża do Lodnynu, gdzie podaje się za studenta elitanej szkoły muzycznej. Działając w ukryciu, Cody nie tylko musi na czas odnaleźć skradzione urządzenie.
11:40 Kadet Kelly
13:40 Najpiękniejsze baśnie: Prawdziwy rycerz

FILM OBYCZAJOWY

15:25 Żona pastora Pastor Henry Biggs poświęca zbyt dużo uwagi Kościołowi i wiernym, bezwiednie zaniedbując oddaną żonę Julię i syna. Zauważa jednak, że w jego domu źle się dzieje, dlatego zdesperowany prosi Boga o pomoc.
17:50 Wyścig szczurów
20:00 Niedziela z gwiazdami: Transporter: Nowa moc
22:00 9. kompania
00:50 Komandosi w akcji
02:30 Na wariackich papierach
03:45 Zobacz to! Blok powtórkowy

TVN 7

04:55 Ukryta prawda - program obyczajowy
05:55 Mango - telezakupy
07:55 Ukryta prawda - program obyczajowy
08:55 Zakochani po uszy - serial, Polska
11:05 Brzydula - serial obyczajowy, Polska
13:25 Wszystko stracone - film katastroficzny, USA, 2013, reż. J.C. Chandor, wyk. Robert Redford
15:40 Śnieżne psy - film przygodowy, USA, Kanada, 2002, reż. Brian Levant, wyk. Cuba Gooding Jr., James Coburn, Sisqó, Nichelle Nichols, M. Emmet Walsh, Graham Greene
17:50 Listy do M. 2 - film komedia, Polska, 2015, reż. Maciej Dejczer, wyk. Maciej Stuhr, Roma Gąsiorowska, Tomasz Karolak, Agnieszka Dygant, Piotr Adamczyk

FILM PRZYGODOWY

20:00 King Kong - film przygodowy, Nowa Zelandia, USA, Niemcy, 2005, reż. Peter Jackson, wyk. Naomi Watts, Adrien Brody, Jack Black, Thomas Kretschmann, Colin Hanks, Andy Serkis, Jamie Bell
23:55 Zimowa opowieść - film melodramat, USA, 2014, reż. Akiva Goldsman, wyk. Colin Farrell, Jessica Brown Findlay, Russell Crowe, Jennifer Connelly, William Hurt, Eva Marie Saint, Will Smith, Graham Greene
02:30 Noc magii - program ezoteryczny

TV 4

06:00 Przygody Kota w butach
07:05 101 dalmatyńczyków
08:35 Mali Agenci 3D: Trójwymiarowy odjazd Tym razem bohaterowie musza się zmierzyć z szalonym twórcą gry wideo, która jest niebezpieczną pułapką dla graczy. Uwięzionej w niej Carmen śpieszy na ratunek jej brat. W wirtualnym świecie muszą się zmierzyć z całym szeregiem wymyślnych i niesamowitych przeszkód i zagrożeń.
10:15 Galileo
12:20 Gwiazdy Kabaretu
14:30 Załoga Młody pilot zostaje wyrzucony z armii za odmowę wykonania absurdalnego rozkazu. Dostaje pracę jako drugi pilot w linii lotniczej.

FILM AKCJI

17:00 Służba nie drużba Bones Conway z pewnością nie należy do ludzi honoru w armii amerykańskiej. Sam jest w stanie wywołać Czerwony Alarm. Gdzieś w Afryce Północnej ukryta jest baza pocisków Scud. Specjalna, amerykańska jednostka dostaje zadanie odnalezienia jej i zniszczenia.
19:00 Galileo
20:00 Kariera Nikosia Dyzmy
22:15 Próba sił
00:30 Ameryka pod ostrzałem
01:50 Śmierć na 1000 sposobów
02:40 Disco Polo Life

eprasa.pl 5278c614c0

poniedziałek 24 lutego

TVP 1

05:10 **Jeden z dziesięciu**
05:40 **Jaka to melodia?** - teleturniej muzyczny
06:15 **Przysięga** - serial obyczajowy, prod. Turcja, 2019
07:05 **Elif** - serial, prod. Turcja, 2014
08:00 **Wiadomości**
08:10 **Pogoda poranna**
08:15 **Kwadrans polityczny**
08:40 **Korona królów**
09:20 **Ranczo** - serial obyczajowy TVP
10:15 **Komisarz Alex** - serial kryminalny TVP
11:05 **Ojciec Mateusz** - serial kryminalny TVP
12:00 **Wiadomości**
12:15 **Agrobiznes**
12:30 **Agropogoda** - magazyn
12:35 **Rok w ogrodzie Extra**
12:50 **BBC w Jedynce** - Serengeti
14:00 **Elif** - serial, prod. Turcja
15:00 **Wiadomości**
15:15 **Alarm!** - magazyn

TELETURNIEJ

15:35 **Gra słów. Krzyżówka** - teleturniej
16:05 **Przysięga** - serial obyczajowy, prod. Turcja, 2019
17:00 **Teleexpress**
17:25 **Jaka to melodia?**
18:00 **Klan** - telenowela TVP
18:30 **Korona królów**
18:55 **Jeden z dziesięciu**
19:30 **Wiadomości**
20:05 **Pogoda**
20:10 **Alarm!** - magazyn
20:30 **Leśniczówka**
21:00 **Teatr Telewizji** - Chłopcy - spektakl teatralny
22:25 **Świat bez fikcji** - Trzecia wojna światowa - wybór strategii
23:30 **Archiwista** - serial TVP
00:30 **Sanatorium miłości**

TVP 2

05:20 **Doktor Kleist - lekarz rodzinny** - serial, prod. Niemcy, 2010
06:15 **Coś dla Ciebie** - magazyn
06:40 **Familiada** - teleturniej
07:15 **Pytanie na śniadanie**
11:00 **Panorama**
11:05 **Pogoda**
11:10 **Pytanie na śniadanie Extra**
11:25 **Rodzinka.pl** - serial komediowy TVP
11:55 **Barwy szczęścia** - serial obyczajowy TVP
12:30 **Koło fortuny** - teleturniej
13:05 **Va Banque** - teleturniej
13:35 **Na sygnale** - serial fabularyzowany TVP
14:05 **Coś dla Ciebie** - magazyn
14:30 **Operacja Zdrowie!** - magazyn medyczny
15:05 **Doktor Kleist - lekarz rodzinny** - serial, prod. Niemcy, 2004

SERIAL OBYCZAJOWY

15:50 **Zainwestuj w marzenia** - serial TVP
16:00 **Koło fortuny**
16:35 **Familiada** - teleturniej
17:10 **Więzień miłości**
18:00 **Panorama**
18:30 **Va Banque** - teleturniej
18:55 **Rodzinka.pl** - serial komediowy TVP
19:35 **Barwy szczęścia** - serial
20:40 **Kulisy serialu „M jak miłość"**
20:55 **M jak miłość** - serial TVP
21:50 **Lepsza połowa** - serial
22:30 **Tylko jedno spojrzenie** - serial kryminalny
23:35 **Jak uratowałem Kanadę** - komedia
01:30 **Głęboka woda** - serial
02:30 **RoboCop** - film science fiction, prod. USA, 2014

TVN

05:20 **Uwaga!** - magazyn
05:45 **Mango** - telezakupy
06:50 **Nowa Maja w ogrodzie**
07:20 **Akademia ogrodnika**
07:30 **Dzień Dobry TVN** - magazyn
11:00 **Afera fryzjera** - program rozrywkowy
11:45 **Ukryta prawda** - program obyczajowy
12:45 **Szpital** - program obyczajowy
13:45 **Detektywi** - program kryminalny
14:55 **Związki z modą**
16:00 **Szpital** - program obyczajowy
17:00 **Kuchenne rewolucje** - program kulinarno-rozrywkowy
18:00 **Ukryta prawda**
19:00 **Fakty**
19:49 **Raport smogowy**
19:50 **Uwaga!** - magazyn
20:00 **Hotel Paradise**
21:00 **Milionerzy**

FILM SENSACYJNY

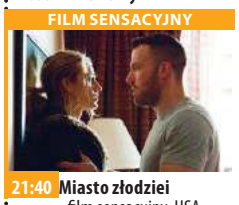

21:40 **Miasto złodziei** - film sensacyjny, USA, 2010, reż. Ben Affleck, wyk. Ben Affleck, Rebecca Hall, Jon Hamm, Jeremy Renner, Blake Lively, Pete Postlethwaite
00:10 **Dunkierka** - film wojenny, Wielka Brytania, Holandia, Francja, USA, 2017, reż. Christopher Nolan, wyk. Fionn Whitehead, Harry Styles, Aneurin Barnard, Tom Hardy, Mark Rylance, Kenneth Branagh, Cillian Murphy
02:20 **Stylowy projekt**
02:55 **Co za tydzień** - magazyn
03:30 **Noc magii**

POLSAT

06:00 **Nowy dzień z Polsat News**
09:00 **Malanowski i Partnerzy**
10:00 **Dzień, który zmienił moje życie**
11:00 **Dlaczego ja?**
12:00 **Gliniarze**
13:00 **Trudne sprawy**
14:00 **Pierwsza miłość** - serial obyczajowy prod. Polska
14:45 **Dlaczego ja?**
15:50 **Wydarzenia**
16:10 **Pogoda**
16:15 **Interwencja**
16:30 **Na ratunek 112**
17:00 **Gliniarze**
18:00 **Pierwsza miłość** - serial obyczajowy
18:50 **Wydarzenia**
19:20 **Sport**
19:25 **Pogoda**
19:30 **Świat według Kiepskich** - serial komediowy

FILM S-F

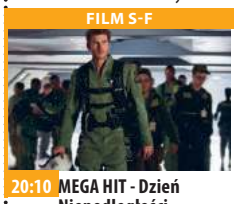

20:10 **MEGA HIT - Dzień Niepodległości. Odrodzenie** Od ostatniej inwazji obcych na kulę ziemską minęło 20 lat. Przy pomocy pozostawionych przez przybyszy technologii, ludziom udało się stworzyć dla Ziemi potężny system obronny. Obcy postanowili teraz powrócić i ponownie spróbują przejąć planetę.
22:50 **Skazany na piekło**
00:55 **Prometeusz**
03:40 **Tajemnice losu**
04:55 **Disco Gramy** - program rozrywkowy prod. Polska
05:40 **Telezakupy TV Okazje**

TVP Kultura

07:00 **Niezapomniany Leonard Bernstein** - Spotkania z muzyką
08:05 **Wydarzenie aktualne**
08:30 **Studio Kultura** - Rozmowy - Robert Bondara
08:45 **Niepospolita** - film krótkometrażowy
09:20 **Homolkowie na urlopie** - komedia, prod. Czechosłowacja, 1972, reż. Jaroslav Papousek, wyk. Ladislav Smoljak, Frantisek Husak, Iva Janzurova, Marie Mottlova
11:00 **Maria Curie** - serial biograficzny, prod. Francja, Polska, 1991, reż. Michel Boisrond
12:35 **Czarna suknia** - film
13:40 **Ocaleni przez Chopina**
14:40 **Muszla** - film animowany
14:55 **Studio Kultura** - Rozmowy - Robert Bondara
15:10 **Niedziela z... Emilią Krakowską**

FILM OBYCZAJOWY

16:00 **Warszawa** - film obyczajowy, prod. Polska, 2003
18:00 **Legendy polskiego teatru** - Już nie mogę przestać być damą - film dokumentalny
18:40 **Legendy polskiego teatru**
19:30 **Trzeci punkt widzenia** - program publicystyczny
20:00 **Informacje kulturalne**
20:30 **Panorama kina polskiego** - Dzikie róże, prod. Polska, 2017
22:10 **Antyfonie**
22:40 **Więcej niż fikcja** - Czyściciele internetu - film dokumentalny
00:20 **Żelazna klasyka** - Przez całą noc - dramat
02:00 **Informacje kulturalne**

TV Puls

06:00 **Nash Bridges** - serial sensacyjny Serial sensacyjny opowiadający o walce z przestępczością na ulicach San Francisco. Głównym bohaterem jest sprytny policjant Nash Bridges (Don Johnson), który w raz ze swoim partnerem Joe Dominguez (Cheech Marin) walczy z przestępczością w mieście.
08:00 **Lombard. Życie pod zastaw** - serial obyczajowy
09:00 **Rodzinny interes** - serial obyczajowy
10:00 **Zaklinaczka duchów**
12:00 **Kobra - oddział specjalny** - fabularny
14:00 **Agenci NCIS: Los Angeles**
15:00 **Lombard. Życie pod zastaw** - serial

SERIAL OBYCZAJOWY

16:00 **Rodzinny interes** - serial obyczajowy
18:00 **Lombard. Życie pod zastaw** - serial obyczajowy
20:00 **13 Dzielnica**
21:30 **Pocałunek smoka**
23:30 **Resident Evil: Retrybucja**
01:35 **Zobacz to! Blok powtórkowy: Taki jest świat** - program informacyjny prod. Polska
02:15 **Niesamowite!**
03:30 **Na jedwabnym szlaku**
04:35 **Z archiwum policji** - serial dokumentalny
05:00 **Dyżur** - serial dokumentalny

TVN 7

05:10 **Szkoła**
06:10 **Mango** - telezakupy
07:30 **Sędzia Anna Maria Wesołowska** - program sądowy
08:35 **Ukryta prawda**
10:40 **Mango telezakupy**
11:00 **Idealna niania** - program obyczajowy
11:45 **Zakochani po uszy** - serial, Polska
12:15 **Sąd rodzinny** - program sądowy
13:15 **Sędzia Anna Maria Wesołowska**
14:15 **Szkoła**
15:15 **Ukryta prawda** - program obyczajowy
16:15 **19 +** - obyczajowy
16:50 **Brzydula** - serial obyczajowy, Polska
18:00 **Szkoła**
19:00 **19 +**
19:30 **Zakochani po uszy** - serial, Polska
20:00 **Hotel Paradise**

FILM OBYCZAJOWY

21:00 **Sztuka kochania: Historia Michaliny Wisłockiej** - film obyczajowy, Polska, 2017, reż. Maria Sadowska, wyk. Magdalena Boczarska, Eryk Lubos, Justyna Wasilewska, Piotr Adamczyk, Jaśmina Polak, Borys Szyc, Karolina Gruszka, Wojciech Mecwaldowski, Danuta Stenka
23:30 **Ziemia żywych trupów** - film horror, USA, Kanada, Francja, 2005, reż. George A. Romero, wyk. Simon Baker, John Leguizamo, Dennis Hopper, Asia Argento, Robert Joy
01:25 **Kości** - serial, USA

TV 4

08:00 **Nasz Nowy Dom**
09:00 **Strażnik Teksasu** Cordell Walker walczy ze wszystkimi formami przestępczości w stanie Teksas. Pomagają mu w tym inni agenci na czele z Jimmym Trivettem oraz pani prokurator Alex Cahill Walker. Po dobrze wykonanym zadaniu wszyscy spotykają się w barze emerytowanego strażnika C.D. Parkera (Noble Willingham).
12:00 **Septagon**
14:00 **STOP Drogówka**
15:00 **Policjantki i Policjanci**
16:00 **Sekrety Sąsiadów**
18:00 **Septagon**
19:00 **Policjantki i Policjanci**
20:00 **Sprawiedliwi - Wydział Kryminalny**
21:00 **Gwiazdy Kabaretu**
22:10 **Śmierć na 1000 sposobów**

FILM AKCJI

23:00 **Forteca 2** W totalitarnym świecie przyszłości rządy sprawuje międzynarodowa organizacja Men-Tel. John Brennick i jego żona Karen próbują uciec przed reżimem. Mężczyzna zostaje jednak schwytany i wysłany do pracy w kolonii karnej na odległej planecie. Przestaje wierzyć, że jeszcze kiedykolwiek zobaczy żonę i syna.
01:00 **Galileo** - program popularno-naukowy
02:00 **Najdziwniejsze zwierzęta świata**
03:05 **SuperLudzie**
04:05 **Magazyn Atleci Polsat**

wtorek 25 lutego

TVP 1

05:10 **Jeden z dziesięciu**
05:45 **Jaka to melodia?** - teleturniej muzyczny
06:20 **Przysięga** - serial obyczajowy, prod. Turcja
07:10 **Elif** - serial, prod. Turcja
08:00 **Wiadomości**
08:10 **Pogoda poranna**
08:15 **Kwadrans polityczny**
08:40 **Korona królów** - telenowela historyczna TVP
09:20 **Ranczo** - serial
10:15 **Komisarz Alex** - serial kryminalny TVP
11:05 **Ojciec Mateusz** - serial kryminalny TVP
12:00 **Wiadomości**
12:15 **Agrobiznes**
12:30 **Agropogoda** - magazyn
12:35 **Magazyn Rolniczy**
12:50 **Natura w Jedynce**
14:00 **Elif** - serial, prod. Turcja
15:00 **Wiadomości**
15:10 **Pogoda**
15:15 **Alarm!** - magazyn
15:35 **Gra słów. Krzyżówka**

SERIAL OBYCZAJOWY

16:05 **Przysięga** - serial obyczajowy, prod. Turcja
17:00 **Teleexpress**
17:20 **Pogoda**
17:25 **Jaka to melodia?**
18:00 **Klan** - telenowela TVP
18:30 **Korona królów** - telenowela historyczna TVP
18:55 **Jeden z dziesięciu**
19:30 **Wiadomości**
20:05 **Pogoda**
20:10 **Alarm!** - magazyn
20:30 **Leśniczówka**
20:55 **Zniewolona. Kulisy**
21:05 **Zniewolona** - serial kostiumowy
21:55 **Magazyn Ekspresu Reporterów**
23:00 **Ocaleni** - reality show
00:05 **Głębia ostrości**
00:35 **Dzika ziemia** - dramat

TVP 2

04:40 **Koło fortuny** - teleturniej
05:20 **Doktor Kleist - lekarz rodzinny** - serial, prod. Niemcy, 2010
06:15 **Ekumeniczna szkoła** - reportaż
06:40 **Familiada** - teleturniej
07:15 **Pytanie na śniadanie**
11:00 **Panorama**
11:05 **Pogoda**
11:10 **Pytanie na śniadanie Extra**
11:25 **Rodzinka.pl** - serial komediowy TVP
11:55 **Barwy szczęścia** - serial obyczajowy TVP
12:30 **Koło fortuny** - teleturniej
13:05 **Va Banque** - teleturniej
13:35 **Na sygnale** - serial fabularyzowany TVP
14:10 **Dla niesłyszących** - M jak miłość - serial TVP
15:10 **Doktor Kleist - lekarz rodzinny** - serial

TELETURNIEJ

16:00 **Koło fortuny** - teleturniej
16:35 **Familiada** - teleturniej
17:10 **Więzień miłości**
18:00 **Panorama**
18:20 **Pogoda**
18:30 **Va Banque** - teleturniej
18:55 **Rodzinka.pl** - serial
19:35 **Barwy szczęścia** - serial
20:40 **Kulisy serialu „M jak miłość"**
20:55 **M jak miłość** - serial TVP
21:50 **Lepsza połowa** - serial
22:25 **Zainwestuj w marzenia** - serial TVP
22:35 **Tylko jedno spojrzenie** - serial kryminalny
23:40 **Ludzkie historie**
00:45 **Rodzinka.pl** - serial komediowy TVP
01:20 **O mnie się nie martw**

TVN

05:00 **Uwaga!** - magazyn
05:25 **Mango** - telezakupy
06:30 **Kuchenne rewolucje** - program kulinarno-rozrywkowy
07:30 **Dzień Dobry TVN** - magazyn
11:00 **Afera fryzjera** - program rozrywkowy
11:45 **Ukryta prawda** - program obyczajowy
12:45 **Szpital** - program obyczajowy
13:45 **Detektywi** - program kryminalny
14:55 **Smaczny Mediolan**
15:25 **Milionerzy**
16:00 **Szpital**
17:00 **Kuchenne rewolucje**
18:00 **Ukryta prawda**
19:00 **Fakty**
19:35 **Sport**
19:45 **Pogoda**
19:49 **Raport smogowy**
19:50 **Uwaga!** - magazyn
20:10 **Doradca smaku**

SERIAL OBYCZAJOWY

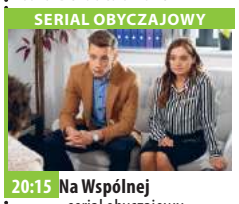

20:15 **Na Wspólnej** - serial obyczajowy, Polska
20:55 **Milionerzy**
21:30 **Specjalista** - film sensacyjny, USA, 1994, reż. Luis Llosa, wyk. Sylvester Stallone, Sharon Stone, James Woods, Rod Steiger, Eric Robert, Mario Ernesto Sanchez
23:50 **Superwizjer** - magazyn reporterów
00:25 **Kuba Wojewódzki** - talk show prod. Polska
01:25 **Mentalista** - serial, USA
02:25 **Uwaga!** - magazyn
02:50 **Noc magii**

POLSAT

06:00 **Nowy dzień z Polsat News**
09:00 **Malanowski i Partnerzy** - serial obyczajowy
10:00 **Dzień, który zmienił moje życie** - serial obyczajowy
11:00 **Dlaczego ja?**
12:00 **Gliniarze**
13:00 **Trudne sprawy**
14:00 **Pierwsza miłość** - serial obyczajowy
14:45 **Dlaczego ja?**
15:50 **Wydarzenia**
16:10 **Pogoda**
16:15 **Interwencja**
16:30 **Na ratunek 112**
17:00 **Gliniarze** - serial
18:00 **Pierwsza miłość** - serial obyczajowy
18:50 **Wydarzenia**
19:20 **Sport**
19:25 **Pogoda**
19:30 **Świat według Kiepskich**

FILM S-F

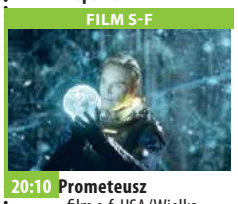

20:10 **Prometeusz** - film s-f, USA/Wielka Brytania, 2012, reż. Scott Ridley, wyk. Charlize Theron, Elba Idris, Michael Fassbender, Janek, szefowa wyprawy.
22:50 **Vice: Korporacja zbrodni** Bruce Willis gwiazdą thrillera science-fiction. Gra szefa tajemniczej i zbrodniczej korporacji Vice. Partneruje mu w roli nieustępliwego stróża prawa.
01:00 **Nasz Nowy Dom**
03:00 **Tajemnice losu**
04:55 **Disco Gramy** - program rozrywkowy
05:40 **Telezakupy TV Okazje**

TVP Kultura

07:00 **Teledyski**
08:00 **Informacje kulturalne** - informator kulturalny
08:25 **Studio Kultura** - Rozmowy
08:40 **Brzemię** - film animowany, prod. Szwecja, 2017
09:00 **Warszawa** - film obyczajowy
11:00 **Maria Curie** - serial biograficzny, prod. Francja, Polska, 1991
12:40 **Oczy uroczne** - film TVP, prod. Polska, 1977, reż. Piotr Szulkin, wyk. Mariola Chmielewska, Leszek Herdegen, Edward Raczkowski, Józef Dusza
13:40 **Sztuka Niemiec** - esej dokumentalny, prod. Wielka Brytania, 2010
14:35 **Zmiany** - film animowany
14:50 **Studio Kultura** - Rozmowy
15:05 **One. Kobiety kultury. Elżbieta Cherezińska**

DRAMAT

15:40 **Papusza** - dramat, prod. Polska, 2013
18:00 **Dokument.pl** - Nieobecność - film
19:10 **Teledyski**
19:25 **Antyfonie**
20:00 **Informacje kulturalne**
20:30 **Wozzeck**
22:20 **Lekkie obyczaje** - Dope - komedia, prod. USA
00:10 **Młoda Polska** - Heimat, prod. Polska, 2017, reż. Emi Buchwald, wyk. Bogusław Suszka, Roman Szymczyk, Nastasja Tuszyńska, Justyna Wasilewska, Katarzyna Bargiełowska
00:40 **Pierwsze klapsy** - Szaleństwo - rozmowa
00:45 **Pierwsze klapsy**

TV Puls

06:00 **Nash Bridges** - serial sensacyjny
08:00 **Lombard. Życie pod zastaw** - serial obyczajowy
09:00 **Rodzinny interes** - serial obyczajowy
10:00 **Zaklinaczka duchów** Dzięki swojemu darowi Melinda Gordon potrafi komunikować się z zagubionymi duszami zmarłych ludzi i pomaga im przejść na drugą stronę.
12:00 **Kobra - oddział specjalny** - fabularny
14:00 **Agenci NCIS: Los Angeles**
15:00 **Lombard. Życie pod zastaw** - serial obyczajowy
16:00 **Rodzinny interes** - serial obyczajowy
18:00 **Lombard. Życie pod zastaw** - serial

FILM AKCJI

20:00 **W pogoni za zemstą** Były skazaniec planuje pomścić śmierć brata, który zginął z ręki wspólnika w czasie napadu. Zadanie utrudniają mu doświadczony policjant oraz narcystyczny płatny zabójca.
22:00 **Ksiądz**
23:50 **Ojczym**
01:50 **Zobacz to! Blok powtórkowy: Tajemnice medyczne**
02:50 **Na jedwabnym szlaku**
03:55 **Biesiada na cztery pory roku**
04:35 **Z archiwum policji**
05:00 **Dyżur** - serial dokumentalny

TVN 7

05:10 **Szkoła**
06:10 **Mango** - telezakupy
07:30 **Sędzia Anna Maria Wesołowska** - program sądowy
08:35 **Ukryta prawda** - program obyczajowy
10:40 **Mango telezakupy**
11:00 **Idealna niania** - program obyczajowy
11:45 **Zakochani po uszy** - serial, Polska
12:15 **Sąd rodzinny** - program sądowy
13:15 **Sędzia Anna Maria Wesołowska** - program sądowy
14:15 **Szkoła**
15:15 **Ukryta prawda**
16:15 **19 +** - obyczajowy
16:50 **Brzydula** - serial obyczajowy, Polska
18:00 **Szkoła**
19:00 **19 +** - obyczajowy
19:30 **Zakochani po uszy**
20:00 **Hotel Paradise**

KOMEDIA

21:00 **Seks w wielkim mieście** - film komedia, USA, 2008, reż. Michael Patrick King, wyk. Sarah Jessica Parker, Kim Cattrall, Kristin Davis, Cynthia Nixon, Chris Noth, Candice Bergen, Jennifer Hudson
00:05 **Wyścig śmierci** - film sensacyjny, USA, Niemcy, Wielka Brytania, 2008, reż. Paul W.S. Anderson, wyk. Jason Statham, Joan Allen, Ian McShane, Tyrese Gibson, Natalie Martinez
02:15 **Druga strona medalu** - talk show
02:45 **Noc magii** - program ezoteryczny

TV 4

06:00 **Anatomia głupoty**
08:00 **Nasz Nowy Dom**
09:00 **Strażnik Teksasu**
12:00 **Septagon** Fabularnie serial opiera się na pełnych zwrotów akcji historiach, które poznajemy przez pryzmat prowadzonych przez detektywów śledztw oraz na równolegle rozwijanych wątkach osobistych z życia głównych bohaterów.
14:00 **STOP Drogówka**
15:00 **Policjantki i Policjanci**
16:00 **Sekrety Sąsiadów**
18:00 **Septagon**
19:00 **Policjantki i Policjanci**
20:00 **Sprawiedliwi - Wydział Kryminalny**
21:05 **Gladiator** - dramat sensacyjny, USA, 1992, reż. Herrington Rowdy, wyk. Gooding Cuba, Dennehy Brian, Loggia Robert

FILM SENSACYJNY

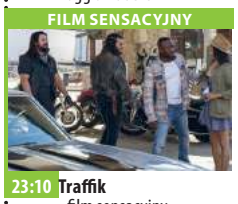

23:10 **Traffik** - film sensacyjny, prod. USA, 2018, reż. Taylor Deon, wyk. Epps Omar, Goss Luke, Paula Patton Dziennikarka - Brea i jej chłopak - John wybierają się na romantyczny wypad w góry. Po drodze natykają się na członków gangu motocyklowego i odkrywają ich niebezpieczną tajemnicę.
01:20 **Galileo**
02:25 **Interwencja**
02:40 **Graffiti**
03:05 **Magazyn Atleci Polsat Sport 2020**
03:40 **Trans World Sport 2020**
04:40 **SuperLudzie**

eprasa.pl 5278c614c0

ROZRYWKOWE TO i OWO nr 184

Redaguje: Władysław Firlik

1. SPOD PARAGRAFU

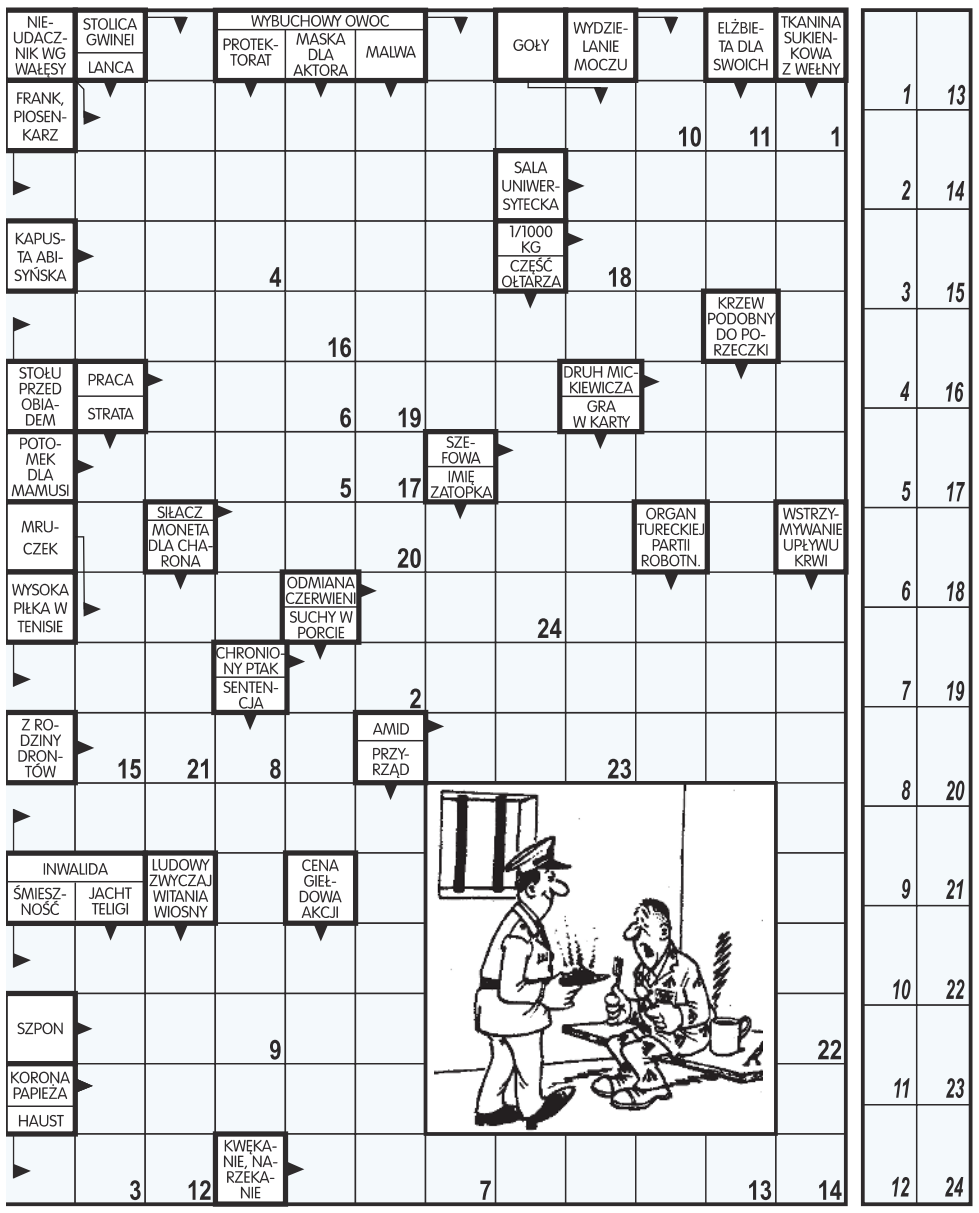

Litery z pól ponumerowanych od 1 do 24 utworzą pytanie więźnia.

2. KRZYŻÓWKA OD A DO Ż

Każdy odgadywany wyraz (w nawiasach liczby liter) zaczyna się literą poprzedzającą jego określenie. Litery z pól zaznaczonych (rzędami) utworzą rozwiązanie.

A) siłaczka (7),
B) gatunek zająca (6),
C) znak graficzny (9),
D) razem z babą (5),
E) ma wiedzę (7),
F) praca poza godzinami (5),
G) bogini wdzięku (6),
H) grany w południe (6),
I) metal ziem rzadkich (5),
J) młody jeleń (7),
K) papiery u lekarza (9),
L) polewa z cukru (6),
Ł) obszarpaniec (9),
M) wiatr we Francji (7),
N) płaski obszar na poziomie morza (6),
O) wyrastają w pniu po ścięciu drzewa (7),
P) rozległa przestrzeń (9),
R) na miejskim rynku (6),
S) zmiana w kopalni (7),
T) występuje w balecie (7),
U) część całości (6),
W) głupek (6),
Z) przedmiot, którego szukamy (5),
Ż) do podnoszenia kotwicy (7).

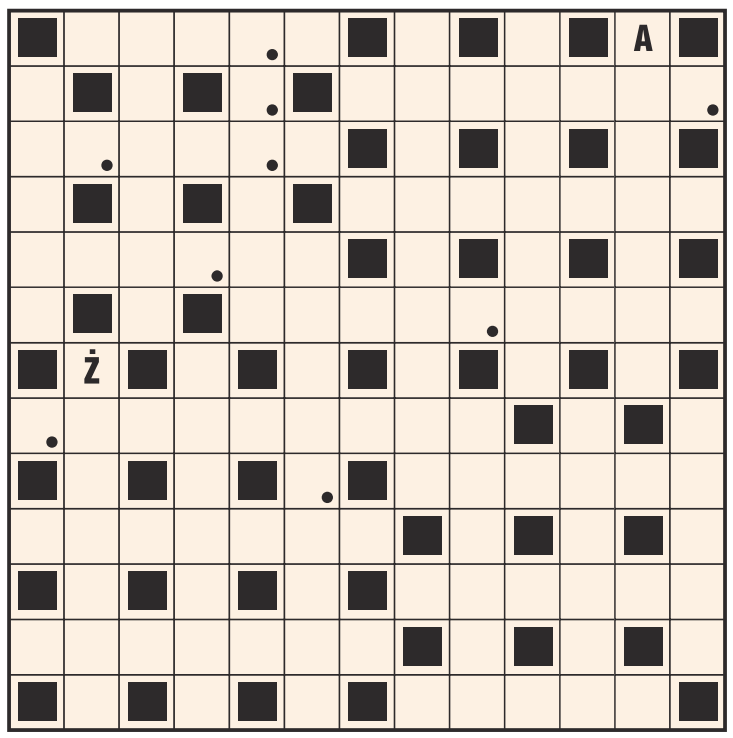

3. REBUS

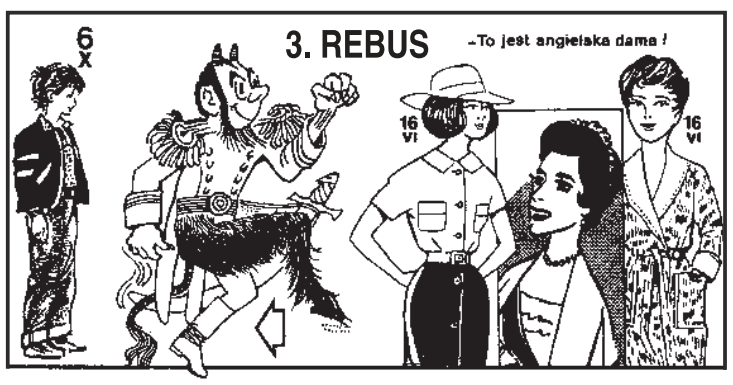

Początkowe litery: R. I. B.

4. ANAGRAM

Pani z cmentarza
wróciła szybciutko,
znowu szedł za nią
_ _ _ _ _ _ _ _ _ _ / _ _ _ _ _ _ _ _ _ _ .

5. LOGOGRYF

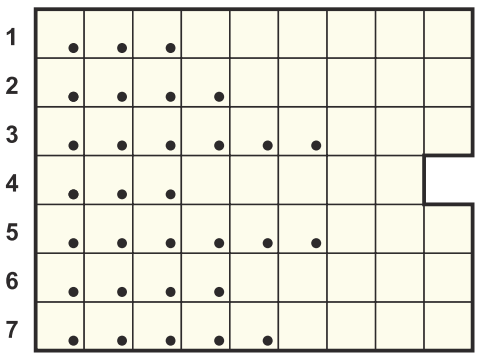

Litery z pól zaznaczonych, czytane rzędami poziomymi utworzą rozwiązanie.
1) krótkie zdania zawierające głębszą myśl, aforyzm, **2)** jedna z funkcji trygonometrycznych (w postaci spolszczonej), **3)** ogrodzenie z zaostrzonych belek, palisada, **4)** wyciąganie po coś ręki, **5)** poruszanie w koło, **6)** słynny Piast, **7)** ośrodek Kurpiowszczyzny.

6. KRASNALE

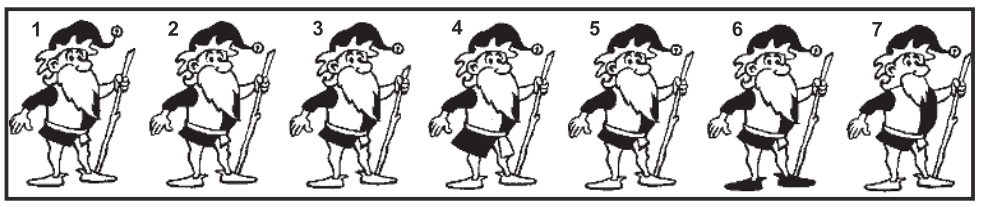

Tylko dwa rysunki są do siebie bliźniaczo podobne. Podaj ich numery.

7. WIRÓWKA OBRAZKOWA

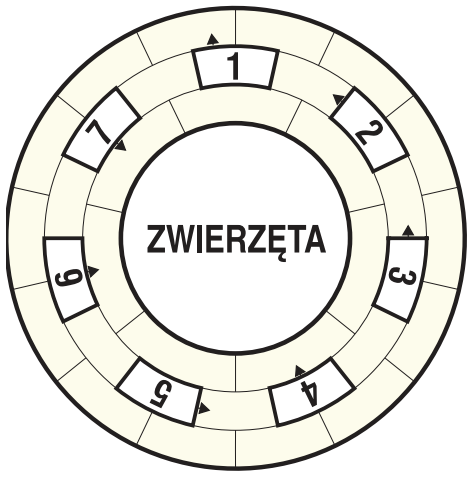

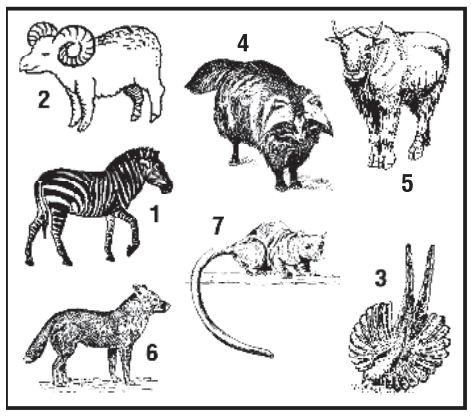

Wpisz do diagramu prawoskrętnie wszystkie nazwy rysunków tak, aby bezbłędnie powstało rozwiązanie zadania.

8. KTO TO MÓWI ?

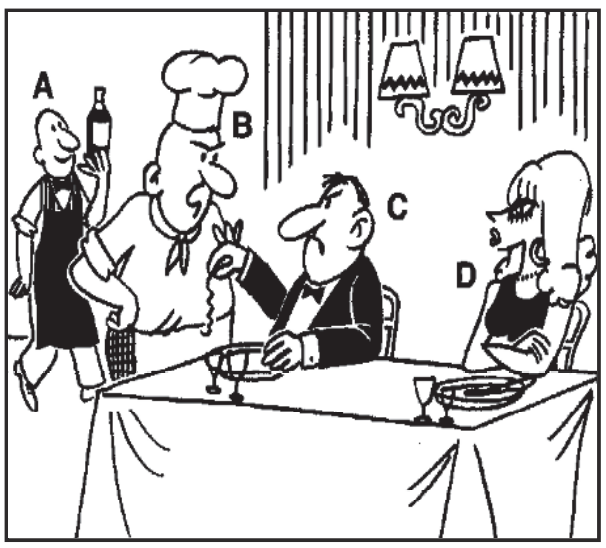

Cztery osoby widoczne na rysunku mówią prawie jednocześnie, ale nie po kolei, następujące zdania: 1) ze względu na takie jedzenie, nie wrócimy tu nigdy więcej, 2) to nie jest mój włos, 3) oto wasze wino rocznik 1960, 4) niech pan tu patrzy - to obrzydliwe. Twoim zadaniem jest dopasować litery do odpowiednich cyfr (wypowiedzi).

9. HOMONIM

Nic tak na humor
młodej dziewczynie
lepiej nie _ _ _ _ _ _ _ ,
niż owoc _ / _ _ _ _ _ _ .

10. REBUS KOŁOWY

Początkowe litery: L. G. P. G.

11. KRZYŻÓWKA

POZIOMO: 4) kość pasa barkowego, **7)** stan nasycenia, **8)** ojciec Melanipposa, obrońcy starożytnych Teb, **9)** ogół pojazdów, **10)** ma już męża.
PIONOWO: 1) fortel, **2)** pseudonim literacki Geo Milewa, **3)** Krystyna Janda, **5)** węglan potasowy, **6)** mowa zegara.

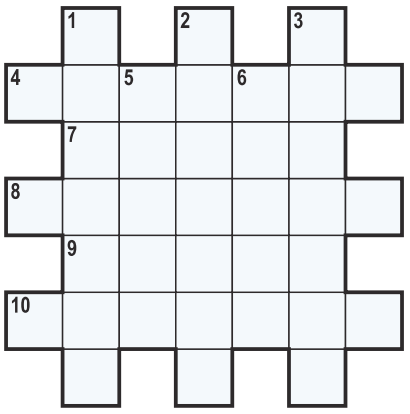

12. ANAGRAM

_ _ _ _ _ _ z Grekiem od świtu toczą pojedynek,
_ _ _ _ _ _ dzwoni o klingę, lśnią ostrza ze stali.
Pierwszy z nich bowiem spojrzał na dziewczynę,
do której od roku ktoś cholewki smalił.

ROZRYWKOWE TO i OWO
KUPON - 184

eprasa.pl 5278c614c0

USŁUGI KOSMETYCZNE WELLNESS
Podolog
Izabela Nowakowska
- usuwanie odcisków, modzeli, nagniotków, brodawek
- klamry na wrastające paznokcie
- rekonstrukcja paznokci
- leczenie stopy cukrzycowej
- leczenie stanów zapalnych
- pedicure specjalistyczny
- badania laboratoryjne

Pułtusk
ul. Rynek 19
517 704 405

ZATRUDNIĘ STOLARZA

Z DOŚWIADCZENIEM.

PRACOWNIA W JABŁONNIE.

KONTAKT 504-017-573

POŻYCZKA ekspresowa
wystarczy dowód osobisty
gotówka w jeden dzień
797-703-503
EdenFinance
nawet do 5000 zł
Maksymalna RRSO 689 %

SZPITAL mediq
PORADNIE SPECJALISTYCZNE
Józefa Piłsudskiego 20
05-120 Legionowo
22 774 26 40
www.mediq.pl

PRACA

dam pracę

AAAAAA Zatrudnimy wykwalifikowanych stolarzy, wysokie zarobki, zus.

504 017 573
LEG 50999

Elektryk-hydraulik-monter klimatyzacji-magazynier-mechanik-automatyk serwisant chłodnictwa-atrakcyjne wynagrodzenie 664 473 560
LEG 50980

- **Fryzjera(kę) z doświadczeniem 2500 netto Legionowo 604275131**
LEG 51078
- Fryzjerkę do salonu w Jabłonnie (Kaufland) dobre warunki, godz. pracy do uzgod. 608223045
LEG 51063

Magazynier. Atrakcyjne wynagrodzenie 664473560
LEG 50978

Młodego mężczyznę do przyuczenia 664 473 560
LEG 50979

- Samodzielnego spedytora do prowadzenia 5 busów do 3,5t. Pułtusk 502 221 920
PUL 51079
- Zatrudnię brukarzy 502104517
LEG 51034

OGŁOSZENIA DROBNE można nadać na stronie **www.nadajdrobne.pl**

nadaj DROBNE na stronie **www.nadajdrobne.pl**

- Zatrudnimy Specjalistę ds.szkoleń ze znajomością podstaw informatyki. 795 464 057 www.kss.gov.pl zakł. ogłoszenia/nabór
LEG 51062

szukam pracy

KIEROWCA KAT. A, B, C, C+E, tel. 505 004 085
LEG 51020

- Sprzątanie, prasowanie, pomoc domowa. Referencje 575804587
LEG 51094

AUTO-MOTO

sprzedam

- Fiat Punto 2013r. stan bardzo dobry pierwszy właściciel 664501441
LEG 51092
- KupieKażdeAutoSkuterMotorDostawczyPickupNajlepszeCenySzybkaWycanaNatychmiastowyOdbiór ZaświadczeniaDoKasacjiPomagamyWeWszystkich Sytuacjach ZwiązanymiZ Autami Masz Coś to DzwońPomagamy z Polisami Oc Czynne 24H na dobe 502964469 lukas_farba@op.pl
LEG 51044
- Sprzedam Renault Clio. Rok produkcji 2018. Bardzo niski przebieg, stan idealny z pakietem bezpłatnych przeglądów i gwarancją do 5 lat. Tel. 665 999 549
CIE 51045

usługi i akcesoria

- Auto naprawa: mechanika, geometria, części, wyważanie kół, klimatyzacja. Jabłonna. 605 94 91 91, 22/ 782 49 10
LEG 50959

EDUKACJA

korepetycje

- Doświadczony naucz matemat. podst. ponadpodst.- skutecznie, 506710424
LEG 51051

ZDROWIE

przychodnie

ultramedica
CENTRUM ZDROWIA KOBIETY
KLINIKA
GINEKOLOGICZNO - POŁOŻNICZA
Legionowo, ul. Sienkiewicza 10 I p. nad HEBE
tel. 22 732 24 86, 518 447 748

- ULTRAMEDICA CENTRUM ZDROWIA KOBIETY
- ginekologia kompleksowo, prowadzenie ciąży USG 3D/4D
- ortopeda dziecięcy i dla dorosłych
- proktolog, również zabiegi
- dietetyk klliniczny,
ul.Sienkiewicza 10, tel. 518 447 748
www.umedica.pl
LEG 51037

lekarze

- **CM Medyczne Goldnmed w Serocku zatrudni lekarzy: INTERNISTĘ, PSYCHIATRĘ, NEUROLOGA. 501-389-358 agnieszka.wielechowska@goldenmedserock.pl**
PS_INNA 51001
- **Dr. n.med. pediatra - neonatolog Maria Gudyka-Piórkowska L-wo, Sienkiewicza 30, 601593502, 22 784 14 18**
LEG 51083
- **Dr n.med Robert Piórkowski Gabinet ginekologiczny L-wo ul. Husarska 9 blok 107, 22 7841418, 601 391 910**
LEG 51082
- GABINET ENDOKRYNOLOGICZNO GINEKOLOGICZNY
dr nauk med. Tadeusz Podsiadłowski
L-wo ul.Zegrzyńska 11 A pon.- pt
- całodobowo, leczenie trądziku
784 81 98, 602 272 345
LEG 51038

ULTRASONOGRAFIA
lek. med. Wojciech Trojanowski wlewy dożylne: witaminowe, odtruwające, dla sportowców, uzupełniające niedobory, L-wo ul. Zegrzyńska 1 D. Zapraszamy! Galeria Zegrzyńska 604 111 162
LEG 51081

nadaj DROBNE na stronie **www.nadajdrobne.pl**

INTER CARS
Filia Legionowo
ul. Zegrzyńska 4
tel.: 22 767 53 80
tel.: 22 767 53 89
INTERCARS.COM.PL

Konstal PRODUCENT
GARAŻE Blaszane
BRAMY Garażowe
KOJCE dla Psów
Najniższe CENY
Różne wymiary
Transport i montaż
GRATIS cały KRAJ
Dogodne RATY
GARAŻE WZMOCNIONE
23-683-10-85 24-368-32-17
25-643-57-75 29-642-34-61
22-100-45-96 505-526-036
www.konstal-garaze.pl

inne

USŁUGI KOSMETYCZNE WELLNESS
Podolog
Izabela Nowakowska

- Pedicure podologiczny. Klamra na wrastający paznokieć. Usuwanie: odcisków, modzeli, nagniotków, brodawek, zrogowaciałego naskórka. Pułtusk, ul. Rynek 19, 517 704 405 https://www.facebook.com/UslugiKosmetyczneWellness
PUL 50564

SPORT i URODA

TURYSTYKA

USŁUGI

remont i budowa

- Budowa domów, remonty, wykończenia, elewacje 603 810 982
PUL 50994
- Elektryka inst.awarie 605401964
LEG 50942
- Glazura remonty solidnie 602670035
NDM 50955

HYDRAULIK 512 121 552
PUL 51052

- Malowanie, gładź, remonty 607741930
LEG 50997

Nadzory budowlane 602 526 587
PUL 51056

Prace budowlane – remonty Rozsądna cena za solidną prace. 508-074-201
LEG 50958

SYSTEMY FOTOWOLTAICZNE
SPRZEDAŻ, MONTAŻ, SERWIS
Fotovolta
Bartłomiej 604-465-680

- Systemy Fotowoltaiczne - Sprzedaż, Montaż, Serwis tel. 604465680
LEG 51080

ZŁOTA RĄCZKA - usługi budowlane, hydrauliczne, elektryka, mniejsze i większe remonty. Szybko, tanio i solidnie. Referencje. 735953829
LEG 50755

wnętrza

- Meble na wymiar: szafy i garderoby, meble kuchenne, meble łazienkowe, recepcje oraz meble biurowe, meble stylizowane. Drzwi drewniane: wewnętrzne i zewnętrzne, możliwość montażu. Sprzedaż oraz montaż sprzętu AGD. 504 017 573, 504 017 574, 22 774 18 92 www.slawmar.com.pl
LEG 50960

ogrodnicze

- Tuja szmaragd 0,60zł 518518835
LEG 51009

nadaj DROBNE na stronie **www.nadajdrobne.pl**

Wójt Gminy Obryte

informuje, że od dnia 11.02.2020 roku na okres 21 dni na tablicy ogłoszeń w Urzędzie Gminy w Obrytem oraz na stronie internetowej BIP www.obryte.pl będzie wywieszony wykaz nieruchomości przeznaczonych do sprzedaży.

Lp.	Oznaczenie nieruchomości	Miejscowość	Powierzchnia nieruchomości w ha	Opis nieruchomości	Przeznaczenie nieruchomości i sposób jej zagospodarowania	Cena nieruchomości w złotych
1.	7 KW OS1U/00035146/5	Płusy	1,8705	Nieruchomość zabudowana	Przeznaczenie terenu części działki pod usługi opiekuńcze, zdrowotne lub społeczne wraz z adaptacją istniejącego budynku i możliwością jego rozbudowy, nadbudowy lub budowy nowego budynku oraz budynku gospodarczego.	249 500,00 zł (słownie: dwieście czterdzieści dziewięć tysięcy pięćset złotych)

Zgodnie z art. 34 ust. 1 ustawy z dnia 21 sierpnia 1997r. o gospodarce nieruchomościami (Dz.U. 2020r., poz. 65) osoby, którym przysługuje pierwszeństwo w nabyciu w/w nieruchomości prosi się o składanie wniosków w terminie 6 tygodni licząc od dnia wywieszenia wykazu.

Wójt Gminy Obryte

Słodkie Marzenia
Pracownia tortów artystycznych
Sylwia Szajter-Ziółek
ul.Polna 37A
05-124 Skrzeszew
tel.515 135 884
Więcej zdjęć na
www.slodkiemarzenia.com
Torty malowane, przestrzenne
z ręcznie robionymi figurkami.
Ciasto tylko z najlepszej jakości składników!
III miejsce w Mistrzostwach Europy w Dekoracji Tortów !

eprasa.pl 5278c614c0

nadaj DROBNE na stronie
www.nadajdrobne.pl

- Wycinka drzew metodą alpinistyczną
  - sekcyjna wycinka drzew
  - przycinanie, prześwietlanie koron drzew
  - usuwanie martwych drzew, gałęzi, konarów
  - usługi rębakiem, zrębkowanie gałęzi oraz wywóz urobku
  Z PODNOŚNIKA,
  MIEJSCA TRUDNO DOSTĘPNE,
  PROFESJONALNIE
  698-991-470
  LEG 50825

transport

- ASEN-PSP
  Wywóz nieczystości płynnych
  508 604 643
  PUL 50916
- Ziemia do wyrównania gruntu piasek podsypkowy 606212141
  LEG 51068

naprawy

- Komputery, dojazd 513820998
  LEG 50583

porządki

- Czyszczenie dywanów tapicerki sprzatanie 602221961
  LEG 50982

finanse i prawo

- **BIURO RACHUNKOWE Anna Święcka**
  Prowadzenie Ksiąg Rachunkowych, Ksiąg Podatkowych, VAT, ZUS, Reprezentacja w US i ZUS, Wyprowadzenie zaległości podatkowych.
  tel:227743594, kom:605859559, e-mail:a.swiecka@wp.pl
  LEG 50855

inne

- **Anteny, usługi RTV, domofony, wideofony, alarmy. 608630582**
  LEG 50008
- Introligatorstwo 698 687 014
  PUL 51088
- Wypożyczalnia sprzętu budowlanego i elektronarzędzi; rusztowania, zagęszczarki, młoty wyburzeniowe, cykliniarki i inne (022) 784 50 88
  LEG 50961

BIZNES

- Dywany-Wykładziny-Chodniki Kacice11A k/Pułtuska 23/692 58 49
  PUL 50993

NIERUCHOMOŚCI

sprzedam mieszkanie

- Pułtusk, Pana Tadeusza M3 46,8m2 IIp. 512 156 191
  PUL 51055

sprzedam działkę

- Działka 1500 m2 Legionowo 606212141
  LEG 51070
- Sprzedam cztery (4) działki budowlane, uzbrojone, o powierzchni 1100 m kw. każda (24 x 46 m), położone na skraju Puszczy Białej, 1 km od centrum gminnej wsi Zatory, 13 km od Pułtuska, 60 km od Warszawy. Cena 35 zł/m kw. Tel. 573 323 555 oraz 601 82 82 95
  LEG 51057

do wynajęcia

- !Do wynajęcia w Pułtusku mieszkanie dla kobiety, tanio 509 661 909
  PUL 51071
- L-wo samodzielne 2 pokojowe w domu 508098542
  LEG 51073
- Pokój dla pani 880033315
  LEG 51066
- Pokój Legionowo 502029326
  LEG 51093
- Wynajmę Domek w Chotomowie 1 duży pokój gaz umeblowany odzielne wejście ul Żwirki i Wigury około 40m2 507188144
  LEG 51043
- Wynajmę pawilon handlowy na osiedlu Piaski w Legionowie 606613906 rexa@interia.pl
  LEG 51091

inne

- **Bezpośrednio sprzedam lokal usługowy, Legionowo, nowy blok przy Lidlu. Każda działalność. Tel. 721 200 722, 785 444 611**
  LEG 51067

ROLNICTWO

sprzedam

- Słoma w belach 791464512
  NDM 51090
- Sprzedam 50 bel siana i 270 bel słomy 691 773 379
  PUL 51089

ZWIERZĘTA

na 4 łapy

- PILNE Dwa tygodnie temu ogłosiliśmy Mamę (2-letnia) z córusią (5-miesięczna). Mama znalazła dom, jej córusia jeszcze nie. Dziewczynka jest zdrowa, wysterylizowana, odrobaczona, zaszczepiona i nauczona czystości. Dla kogo ciepła nakolankowa pieszczocha? Tel: 505 115 269
  LEG 51087

- Tristan to 7-letni dużej wielkości (36 kg) rudy psiak znaleziony na terenie gminy Czosnów. Piesek ma liczne wyłysienia na uszach, ranę na prawej tylnej łapie (pod opieką weterynarza). Chłopak to wielki przytulaka, w towarzystwie człowieka czuje się swobodnie i pewnie. Psiak ładnie dogaduje się z koleżanką z boksu, dobrze radzi sobie chodząc na smyczy. WŁAŚCICIELU, GDZIE JESTEŚ? Możliwa Adopcja po 14-dniowej kwarantannie. Tel: 795 845 242 fundacjapsom.pl
  NDM 51086

- Zina to 3-letnia biało-ruda suczka znaleziona na terenie gminy Błonie. Średniej wielkości dziewczyna (12 kg) jest spokojna i delikatna, początkowo nieśmiała. Lubi kontakt z człowiekiem, nadstawia się do przytulania i głaskania. Zina radzi sobie całkiem dobrze z chodzeniem na smyczy oraz ładnie dogaduje się z kolegą z boksu. WŁAŚCICIELU, GDZIE JESTEŚ? Możliwa Adopcja po 14-dniowej kwarantannie. Tel: 795 845 242 fundacjapsom.pl
  NDM 51085

- Żonkil to mały (7 kg) starszy piesek (12-latek) znaleziony 08.02.2020r na ulicy Wspólnej w Markach, w czarnej obroży widocznej na zdjęciu. Na początku zdezorientowany, kiedy zaufa człowiekowi, okazuje się towarzyskim psiakiem. Chłopak umie chodzić na smyczy, a głaskanie sprawia mu dużo radości i przyjemności. WŁAŚCICIELU, GDZIE JESTEŚ? Możliwa Adopcja po 14-dniowej kwarantannie. Tel: 795 845 242 fundacjapsom.pl
  NDM 51084

UROCZYSTOŚCI

organizacja imprez

- **RESTAURACJA LEGIONOWSKA; chrzciny, komunie, stypy, urodziny, uroczyste obiady, romantyczne kolacje, catering. Tel. 505-360-809, www.legionowska.pl**
  LEG 50234

MATRYMONIALNE

KOMUNIKATY

RÓŻNE

- Pianino stylowe niemieckie 606212141
  LEG 51069
- Wyprzedaż tanio nowe szlafroki damskie, męskie, koszule damskie nocne bawełna satyna, piżamy damskie bawełna satyna, piżamy młodzieżowe bawełna, ręczniki 70/140 „zwoltexu", narzuty, koco-narzuty itp. 669335058
  NDM 51064

MEBLE NA WYMIAR

W zakres naszych prac wchodzą:
- SZAFY I GARDEROBY
- MEBLE KUCHENNE – z wszelkiego rodzaju blatami kuchennymi
- MEBLE ŁAZIENKOWE – w połączeniu z granitem
- RECEPCJE oraz MEBLE BIUROWE
- MEBLE STYLIZOWANE – biblioteki, biurka, regały wolno stojące, komody itp.
- DRZWI DREWNIANE wewnętrzne i zewnętrzne – z możliwością montażu
- oraz wiele, wiele innych rodzajów mebli
- sprzedaż oraz montaż sprzętu AGD

STAŁA PRACA DLA STOLARZY
Zatrudnimy wykwalifikowanych stolarzy, wysokie zarobki, ZUS.
tel. 504 017 573

www.slawmar.com.pl

SławMar Mebel Styl s.c.
ul. Szkolna 42a, 05-110 Jabłonna
e-mail: mmowinski@gmail.com
slawomir.parzonko@gmail.com
tel. 504 017 573
504 017 574
fax: 22 774 18 92

DRUK CYFROWY
DO FORMATU A3+ • wstęga 300x1000mm • papier do 300gr • RIP
LAMINOWANIE JEDNO/DWUSTRONNE
ul. RYNEK 2
LEGIONOWO
tel. 22 784 90 55
e-mail: wtio@tio.com.pl
WYDAWNICTWO tio

MOTOKLINIKA
mgr inż. Zbigniew Książek
MECHANIKA I ELEKTRYKA SAMOCHODOWA
WSZYSTKICH MAREK
Legionowo, Ul. Wrzosowa 11a
tel. 22 784 44 50, 504 688 558
www.motoklinika.auto.pl

FOTO -TANIO- VIDEO
www.foto-legionowo.pl

Zakład Usług Komunalno-Socjalnych
ODPADY BIO
• trawa, liście, gałęzie
• 1 worek 120 l. do 10 zł
ODPADY BUDOWLANE
oraz KOMUNALNE – oferujemy podstawienie kontenerów KP7 do 450 zł – do negocjacji w zależności od ilości i rodzaju odpadów)
05-120 Legionowo, ul. Modlińska 16
tel. 22 784 58 38, tel. kom. 602 860 332
zuks.pacowicz@wp.pl

WYCINKA DRZEW METODĄ ALPINISTYCZNĄ
- SEKCYJNA WYCINKA DRZEW
- PRZYCINANIE PRZEŚWIETLANIE KORONY DRZEW
- USUWANIE DRZEW GAŁĘZI KONARÓW MARTWYCH
- USŁUGI RĘBAKIEM , ZRĘBKOWANIE GAŁĘZI ORAZ WYWÓZ UROBKU
698 991 470
Z PODNOŚNIKA • MIEJSCA TRUDNO DOSTĘPNE • PROFESJONALNIE

WYPOŻYCZALNIA SPRZĘTU BUDOWLANEGO I ELEKTRONARZĘDZI
RUSZTOWANIA
ZAGĘSZCZARKI
MŁOTY WYBURZENIOWE
CYKLINIARKI i INNE
05-120 Legionowo, ul. Bolesława Chrobrego 49c
tel. (022) 784 50 88

JARMARK KUPON NA DROBNE ZA 1 GROSIK

WYPEŁNIJ DRUKOWANYMI LITERAMI WPISUJĄC W KRATKĘ JEDNĄ LITERĘ ROBIĄC ODSTĘP MIĘDZY WYRAZAMI

☐ SZUKAM PRACY
☐ ODDAM ZA DARMO

1. Wypełniony kupon prosimy przynieść do biur ogłoszeń tygodników: Mazowieckie To i Owo, Lokalna, Tygodnik Nowodworski, Tygodnik Pułtuski.
2. Kupon bez pełnych, czytelnych danych zlecającego jest nieważny.
3. Redakcja nie odpowiada za treść ogłoszeń.

Zlecający
(Tylko do wiadomości redakcji)
imię
nazwisko
ulica
numer domu
kod, miejscowość
podpis

KUPON JEDNORAZOWY

eprasa.pl 5278c614c0

BETON TOWAROWY
WSZYSTKICH KLAS

DROGI I MOSTY
Kacice k/Pułtuska
Rok zał. 1985
KACZMARCZYK

PUŁTUSK
Wytwórnia betonu i asfaltobetonu
Kacice 76, 06-100 Pułtusk
tel. 23 692 86 52, 665 005 125
e-mail: drogiimosty@drogiimosty.com.pl
www.drogiimosty.com.pl

BRIX

NASIELSK
Wytwórnia prefabrykatów betonowych i betonu
Kosewo 134, 05-190 Nasielsk
tel. 515 183 964
e-mail: biuro@brix.net.pl
www.brix.net.pl

PREFABRYKATY BETONOWE

eprasa.pl 5278c614c0

TELEFON INTERWENCYJNY: 22 784 92 01, toiowo@toiowo.eu

KONSULTACJE SPOŁECZNE W SPRAWIE
Strategicznego Studium Lokalizacyjnego Inwestycji Centralnego Portu Komunikacyjnego

27 LUTEGO 2020 r., g. 18.30

Sala Koncertowa im. Krzysztofa Klenczona w Wieliszewie

Wypowiedz się na temat budowy linii nr 20 dla kolei szybkobieżnej (Pendolino). Pamiętaj! Propozycja nie polepsza Twojej sytuacji i nie wiąże się z ułatwieniem dojazdów do Warszawy lub innych miast. Wszystkie trzy warianty niosą za sobą skutki dla Ciebie i Twojej rodziny:

SKUTKI SPOŁECZNE
! podział Gminy ! separacja od Zalewu Zegrzyńskiego ! gorsza komunikacja lokalna ! utrudniona integracja mieszkańców ! zmniejszenie wartości nieruchomości ! i atrakcyjności turystyczno-rekreacyjnej ! konieczność wywłaszczeń

SKUTKI PRZYRODNICZE
! niszczenie stanowisk przyrodniczych ! zagrożenie dla zwierząt ! zagrożenie dla wieliszewskich jezior ! wycinka lasów ! szpecące krajobraz ekrany dźwiękoszczelne ! duża emisja hałasu

SKUTKI W ZAGOSPODAROWANIU PRZESTRZENNYM I INWESTYCJACH
! konieczność zmiany planów zagospodarowania przestrzennego ! wstrzymanie planowanych inwestycji ! zmniejszenie atrakcyjności dla inwestorów

Gmina Wieliszew może zostać

PODZIELONA!

TWÓJ GŁOS MA ZNACZENIE!

eprasa.pl 5278c614c0

TELEFON INTERWENCYJNY: 22 784 92 01, toiowo@toiowo.eu

PRZED NAMI

KARNAWAŁ BAJEK

Trwa Karnawał Bajek! W środę 19 lutego br. w Gminnym Centrum Kultury w Jabłonnie (ul. Modlińska 102) odbędzie wydarzenie pn. Retro Bajki z kultowego rzutnika „Ania" oraz warsztaty robienia kalejdoskopów dla dzieci. Tego samego dnia o godz. 16.00 w Wieliszewie w Sali Koncertowej im. Krzysztofa Klenczona (ul. Modlińska 1) odbędzie się spektakl teatralno-taneczny „Lem-oniada" spektakl dla młodzieży i dorosłych na podstawie twórczości Stanisława Lema m.in „Bajek robotów". W czwartek 20 lutego br. w Centrum Kultury i Czytelnictwa w Serocku (ul. Pułtuska 35) odbędzie się wydarzenie pn. Wielokulturowa „Opowieści z walizki" spotkanie z bajarką i muzyką na żywo. W piątek 21 lutego br. o godz. 11.00 w Pałacu w Jabłonnie (ul. Modlińska 105) odbędzie się Koncert dla najmłodszych (0-6 lat) - interaktywny program edukacyjny oparty o suitę „Karnawał zwierzą" Sainta -Seansa" z wykorzystaniem zasad teorii uczenia się muzyki prof. Gordona. Zakończenie Karnawału Bajek zwieńczone będzie BALEM KARNAWAŁOWYM DLA DZIECI, który odbędzie się w piątek 21 lutego br. o godz. 17.00 w legionowskiej POCZYTALNI (ul. Kościuszki 8A) „Na wyspach Bergamutach". Wstęp na wszystkie wydarzenia jest bezpłatny.

WIECZÓR LUDOWY - CZERWONE KORAL

W piątek 21 lutego br. o godz. 18.00 w Gminnym Centrum Kultury w Jabłonnie (ul. Modlińska 102) odbędzie się Wieczór Ludowy pt. Czerwone korale. W programie: pokaz tańca ludowego w wyk. Zespołu Pieśni i Tańca Uniwersytetu Warszawskiego - Warszawianka. Wspólne biesiadowanie z zespołem Folk-BI oraz pyszny poczęstunek Wiejskie Jadło. Wydarzenie odbywa się pod hasłem" Kobity i chłopy weźta trochę grosze, bęzie tu co nabyć, przyda się kokosza. Bilety w cenie 25 zł/os. do nabycia w kasie Gminnego Centrum Kultury w Jabłonnie (ul. Modlińska 102), tel: 22 782 47 37.

PAŁACOWE SPOTKANIA Z MUZYKĄ I SALON NAUKOWY

W niedzielę 23 lutego br. o godz. 13.00 w Pałacu w Jabłonnie (ul. Modlińska 105) w ramach cyklu Pałacowe Spotkania z Muzyką odbędzie się Koncert Muzyki Francuskiej w wykonaniu: Patrycja Szymańska - skrzypce, Ewa Skardowska - fortepian. W programie: Jules massenet - „medytacja" z opery „thais", Gabriel Faure - sonata opus 13 a- dur na skrzypce i fortepian (allegro molto, andante, allegro vivo, allegro quasi presto), Ernest Chausson - „poeme" opus 25, Claude Debussy - „la fille aux cheveux de lin", Maurice Ravel - „tzigane". Po koncercie w ramach wydarzenia Salon Naukowy odbędzie się wykład dr Michała Wójcika z Polsko-Japońskiej Akademii Technik Komputerowych pt. „Wartoś piękna i jego przejawy". Wstęp wolny.

80. ROCZNICA ZBRODNI W PALMIRACH

W niedzielę 23 lutego br. o godz. 15.00 w pawilonie Muzeum Historycznego w Legionowie (ul. Mickiewicza 23) odbędzie się prelekcja Rafała Degiela pt. 80. rocznica zbrodni w Palmirach. Wstęp wolny.

ZACZAROWANY LAS JASIA I MAŁGOSI - NIEDZIELNE SPOTKANIE Z BAJKĄ

W niedzielę 23 lutego br. o godz. 18.00 w Sali Widowiskowej Ratusza w Legionowie (ul. Piłsudskiego 41) w ramach cyklu: Niedzielne Spotkania z Bajką odbędzie się spektakl pt: Zaczarowany las Jasia i Małgosi. Zaczarowany Las Jasia i Małgosi" to zupełnie nowa odsłona znanej baśni o złej czarownicy i dwójce dzieci pozostawionych w lesie przez macochę. Tym razem tytułowi bohaterowie zabiorą swoich widzów w podróż do magicznego lasu, w którym roi się od dziwnych stworzeń i postaci. Bilety w cenie 10 zł do nabycia w Miejskim Ośrodku Kultury (ul. Norwida 10). **QK**

MUZEUM HISTORYCZNE W ALEI SYBIRAKÓW. Kutry sowieckie pod Zegrzem i Serockiem

Syzyfowa żegluga

„Flotylla Dnieprzańska w walkach na Bugu i Narwi w 1944 r." to tytuł ilustrowanej slajdami prelekcji, którą w niedzielę 16 II wygłosił historyk Adam Kaczyński

Flotylla składała się z kutrów bojowych wyprodukowanych w latach 30-tych. (Wytwórnie w Kijowie, Stalingradzie i jeszcze gdzieś w dorzeczu Wołgi.) Wyposażono je w nadwozie czołgu T-34, a niekiedy także w wyrzutnie rakiet, tzw. katiusz, oraz w lotnicze silniki benzynowe. Kadłuby opancerzone, z malowaniem kamuflującym, przy czym pancerze zanurzały się dosyć głęboko w wodę, chroniąc kadłub przed zderzeniem z podwodnymi głazami. Umieszczenie pod wodą wydechu spalin sprawiało, że jednostki te pływały cicho, dzięki czemu możliwe było przekradanie się za linię frontu, z piechotą na pokładzie, a to w celu wysadzenia na tyłach niemieckich desantu.

Flotylla to zespól statków przeznaczonych do poruszania się po śródlądowych drogach wodnych. Niewiele niestety ma to wspólnego ze swobodnym żeglowaniem po szerokim morzu. Słuchając prelekcji dumałem o nieszczęsnych marynarzach, dla których służba w rzecznej flotylli była jedną wielką mordęgą. Posuwanie się na zachód w kierunku Berlina było możliwe za cenę największych wysiłków. Co rusz jakaś przeszkoda. Przede wszystkim mielizny. Próbowano wysadzać je w powietrze przy pomocy środków wybuchowych. Fiasko. Powstałe rowy z miejsca zapełniały się niesionym przez nurt piachem. Wobec czego zdobyto się na inny, nieco skuteczniejszy sposób, a polegało to na budowaniu tam z faszyny. Ale nie wszędzie udawało się piasek zatrzymać. Toteż najpospolitsza metoda pokonywania nieżeglownej rzeki sprowadzała się do fizycznej harówki, czyli angażowania ludzkich mięśni. Marynarze zamieniali się w burłaków i krocząc brzegiem rzeki ciągnęli końce przywiązanych do kutra lin.

Raz za płytko, a innym razem, z powodu wiosennych roztopów – za głęboko. Rezultat? Nie sposób przepłynąć pod mostem (np. w Zegrzu); uniemożliwiał to zbyt wysoki poziom wody. Nie było innej rady, tylko załadować kutry na platformy wagonowe lub na ciężarówki. Jeszcze innym razem saperzy – w celu przepuszczenia łajb – musieli unosić mostowe podpory. I żeby owo poświęcenie marynarzy dawało jakąś wyraźną korzyść – gdzie tam. Kiedy po niezliczonych trudach flotylla dotarła wreszcie do Odry, jej obecność w tym rejonie nie na wiele się przydała, gdyż rzekę już sforsowano. Oczywiście wszystko wyglądało inaczej w ujęciu stalinowskiej propagandy. Film fabularny produkcji radzieckiej, którego fragment wyświetlono, pokazywał kutry prujące wodę jak torpedy oraz ich działa walące w stanowiska niemieckie jak – za przeproszeniem – w kaczy kuper.

Opowieść o działaniach Flotylli Dnieprzańskiej dałoby się skwitować krótko: gra niewarta świeczki. Nasuwała się refleksja, iż mamy tu do czynienia z czymś anachronicznym. Owa flotylla, podobnie jak wojska balonowe i pociągi pancerne, okazała się mało przydatna w nowoczesnej wojnie, a takową były przecież zmagania bojowe lat 1939 – 45. Nie znaczy to jednak, by uzbrojone kutry nadawały się obecnie jedynie do umieszczenia ich w muzeach lub na cokołach pomnikowych. Oto słyszymy z ust prelegenta kolejną informację, z której wynika, że takowe jednostki mają mimo wszystko zastosowanie – nawet w naszych pokojowych czasach. Przykładem są Węgrzy, którzy rozbudowują i unowocześniają swoją flotyllę na Dunaju. Węgierskie kutry są nieodzownym środkiem do walki z przemytnikami...

Antoni Kawczyński

KULTURA. Nowy projekt w Poczytalni

Miejska Biblioteka Roślin(na) w Legionowie

Niebawem w głównej siedzibie biblioteki w Legionowie, tj. w Poczytalni, rozpocznie się realizacja projektu Biblioteka Roślin współfinansowanego przez Fundusz Naturalnej Energii. Miejska biblioteka zdobyła dofinansowanie jako jedna z pięciu instytucji na Mazowszu. W Poczytalni już wkrótce pojawią się nowe rośliny i książki o tematyce ekologicznej, odbędą się również spotkania i warsztaty tematyczne z ekspertami

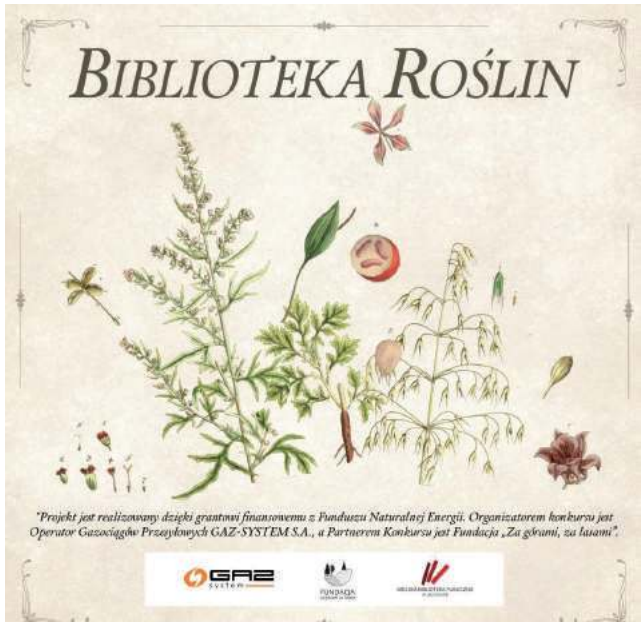

W ramach projektu Biblioteka Roślin zarówno w samej bibliotece, jak i holu dworca, pojawią się rośliny lub elementy wystawy na temat ekologii i roślinności. W wyznaczonych miejscach powstaną oazy roślinne tworzące Plantorium. Znajdą się w nim rośliny pospolite, filtrujące powietrze, kaktusy i sukulenty oraz palmy. Wszystkie będą opisane i skatalogowane, podobnie jak księgozbiór. Do wspólnych działań zaproszeni będą dorośli, rodzice i dzieci. To właśnie z uczniami z legionowskich szkół będą prowadzone obserwacje zanieczyszczeń (m.in. przy pomocy specjalnie przygotowanych plansz, do których będą się przyklejały pyły i osady). Osiem grup weźmie udział w dwuetapowych warsztatach, a na terenach dookoła swoich placówek gdzie będą obserwowały i fotografowały rośliny. Będzie to dodatkowa lekcja przyrody. Podczas planowanego Dnia Roślin na przełomie maja i czerwca zorganizowany zostanie Dzielnik Roślinny, na wzór angielskiego plantcrossing.Biblioteka zaprosi też na spotkanie z autorką książek Katarzyną Enerlich, podczas którego będzie można poznać tajniki tworzenia ekologicznych ziołowych kosmetyków oraz warsztaty i spektakl Fundacji Sztuka Ciała.Projekt Biblioteka Roślin ma na celu podnoszenie świadomości ekologicznej legionowian oraz zwrócenie uwagi na problem zanieczyszczenia powietrza. Dzielnik Roślin i oazy mają stać się elementem, który pozwoli spędzać czas bliżej zieleni, stworzy możliwość stałego pogłębiania wiedzy o właściwościach roślin oraz ich pielęgnacji.

Biblioteka Legionowo

eprasa.pl 5278c614c0

TELEFON INTERWENCYJNY: 22 784 92 01, toiowo@toiowo.eu

POWIAT. Anna Czachorowska, Aleksy Wróbel i Marcin Molski na Słowacji

Międzynarodowy Festiwal Poetycki PARS POETRY 2020 - Słowacja

W dniach 6 - 9 luty 2020 r. w Słowacji odbywał się Międzynarodowy Festiwal Poetycki PARS POETRY 2020. Organizatorem Festiwalu było Stowarzyszenie Internetowych Autorów PARS ARTEM w Bratysławie. Prezes Stowarzyszenia Ondrej Kalamár i dyrektor sekcji wydawniczej Zuzana Kuglerová - poeci, członkowie Związku Pisarzy Słowackich, Centrum PEN i Akademii Słowiańskiej - byli także moderatorami spotkań w Bratysławie i na zamku w Smolenicach. W festiwalu uczestniczyli autorzy z kilku krajów Europy. Wśród nich reprezentanci Polski: Anna Czachorowska, Aleksy Wróbel, który także reprezentował Wielką Brytanię, gdzie tworzy i mieszka od lat oraz młody kompozytor i poeta Marcin Dominik Molski

W dniu 6 lutego, o godzinie 19.00 rozpoczął się wieczór poetycko –muzyczny gości zagranicznych. Spotkanie miało miejsce w kultowej kawiarni artystycznej „Siedem Strun", założonej dla upamiętnienia legendarnego barda, poety i aktora rosyjskiego Włodzimierza Wysockiego. W kawiarni panuje atmosfera nasycona jego klimatem. Jego głos wita przybyłych gości swoim charakterystycznym głosem. Na ścianach wiszą gitary i jego podobizny. Gościom podawana jest prawdziwa rosyjska herbata. To pierwsze spotkanie poświęcone było autorom zagranicznym. Ich wiersze przetłumaczone na język słowacki czytali w Zuzana Kuglerova i Ondrej Kalamar. Pieśni Bułata Okudżawy i Włodzimierza Wysockiego przy akompaniamencie gitar wyśpiewali: Valery Postharov i Marcin Molski. Następnego dnia (7 luty) uczestnicy Festiwalu zostali zaproszeni do Narodowego Centrum Informacji Literackiej, gdzie dyskutowano na temat roli poezji we współczesnym świecie. Każdy z autorów opowiedział o swoich działaniach i związanych z tym doświadczeniach z ich własnego kraju. Po zakończeniu tego owocnego spotkania goście pojechali do zamku w Smolenicach, gdzie zostali zakwaterowani. Jeszcze w tym samym dniu odwiedzili Bibliotekę i Izbę Pamięci wielkiej osobowości literatury słowackiej, Vincenta Śikulu w miejscowości Dubova. Goście zwiedzili również Narodowe Muzeum Słowackie wielkiego człowieka narodu słowackiego, Ludovita Stura w Modrze. Wieczorem na zamku w Smolenicach odbyła się prezentacja członków Pars Artem, następnie wieczór poświęcony poezji słowackiej i czeskiej. Moderatorem był poeta Miroslav Kapusta. Kolejny dzień (8 luty) był również bogaty w wydarzenia, od rana do wieczora. W tym dniu odbyły się prezentacje poetów z Polski (Anna Czachorowska, Aleksy Wróbel i Marcin Molski), z Bułgarii (Elka Nyagolova, Valery Postharov) i Rosji (Ludmiła Snitenko) Po tych spotkaniach z zagranicznymi gośćmi, były kolejne prezentacje członków Pars Artem oraz przedstawienie projektu romskich studentów Lukasa Vavru i Anny Polakowej. Następnie Galaprogram, w czasie którego ogłoszono wyniki konkursu literackiego zorganizowanego przez Stowarzyszenie Pars Artem. Laureatem Pars Poetry 2020 został Marek Sopko. Bardem 2020 został Banjamin Skrek. Książka Roku 2020 – ta nagroda trafiła do Dany Janebovej. Odkrycie roku to Kristyna Boorova –Peśtova. Poza tym przyznano I, II i III nagrodę w dwóch kategoriach: autorzy, którzy nie publikowali jeszcze drukiem swoich książek i autorzy którzy już wydali swoje książki. Nagrodę Jury (Jury w składzie: Miroslav Kapusta, Ondrej Kalamar, Zuzana Kuglerowa, Dimana Ivanowa, Roman Michelko i Jan Tazberik) otrzymała Janka Biskupicowa i Neullior Aeternum. Po raz pierwszy przyznano też nagrodę Marośa Banceja, który do swojej śmierci bardzo wspierał działalność Pars Artem. Pamięć o nim została uczczona minutą ciszy przed ogłoszeniem wyników konkursu literackiego.

Założyciele Stowarzyszenia Pars Artem i organizatorzy Festiwalu Poetyckiego PARS POETRY - Zuzana Kuglerowa i Ondrej Kalamar, zostali nagrodzeni za swoją działalność na rzecz krzewienia kultury słowackiej i słowiańskiej. Dyplomy i legitymacje członkowskie Akademii Literatury i Kultury Słowiańskiej z siedzibą w Warnie wręczyła Prezes tej Akademii Elka Naygolova. Dyplomy Międzynarodowej Akademii Rosyjskiej z siedzibą w Moskwie wręczyła poetka i członek tej Akademii Ludmiła Snitenko. Patronat tych wielkich słowiańskich instytucji to wielki zaszczyt dla działającego od trzech lat Stowarzyszenia Pars Artem. Jego założyciele byli bardzo wzruszeni, że doceniono ich działalność. Na zakończenie odbył się niezwykły recital Patrika Kee.

W ostatnim dniu (9 lutego) odbyła się dalsza prezentacja członków Pars Artem oraz seminarium na temat specyfiki słowiańskiej poezji w kontekście twórczości zagranicznej poezji. Wszystkie dni festiwalu, mimo wielości spotkań i dyskusji były bardzo przyjazne. Panowała bardzo serdeczna atmosfera, pełna miłości do słowiańskiej poezji. Po programowych spotkaniach do późnych wieczorów trwały jeszcze spotkania, już towarzyskie, pełne radości i wspólnych śpiewów. Bardzo trudno było się rozstać. Wyjeżdżając z zamku nasi słowaccy przyjaciele jeszcze długo machali nam na pożegnanie rękami, chusteczkami w rękach, zapraszając na kolejne festiwale.

p.s.

Podczas trwania Festiwalu, na facebooku pojawiały się życzliwe komentarze. Cytat jednego z nich: „Podczas gdy polityka rozbija społeczeństwo i wywołuje negatywne emocje - Poezja jest jej opozycją. Przynosi poczucie wzajemnej przynależności, przyjaźni, miłości. To jest wielka sprawa, wielki cel: wprowadzić harmonię w pełnym emocji okresie przedwyborczym"

Anna Czachorowska

WOJSKO. 78. rocznica powstania Armii Krajowej

Pamiętamy...

14 lutego to data szczególna dla Wojsk Obrony Narodowej (WOT). To właśnie dziś WOT świętują rocznicę przekształcenia Związku Walki Zbrojnej w Armię Krajową

W piątek (14 lutego) z okazji obchodów 78. rocznicy powstania Armii Krajowej, delegacja 6 Mazowieckiej Brygady Obrony Terytorialnej złożyła kwiaty i zapaliła znicze na grobach żołnierzy Armii Krajowej.

W Warszawie na Cmentarzu Powązkowskim oraz na Cmentarzu Wojskowym na Powązkach, przedstawiciele 6 MBOT zapalili znicze na grobach: gen. bryg. Zbigniewa Ścibora-Rylskiego i Zofii Kochmańskiej oraz na grobach: gen. dyw. Janusza Brochwicza-Lewińskiego, gen. byg. Stefana Bałuki, gen. dyw. Stanisława Nałęcza-Komornickiego, oraz gen. dyw. Antoniego Chruściela „Monter".

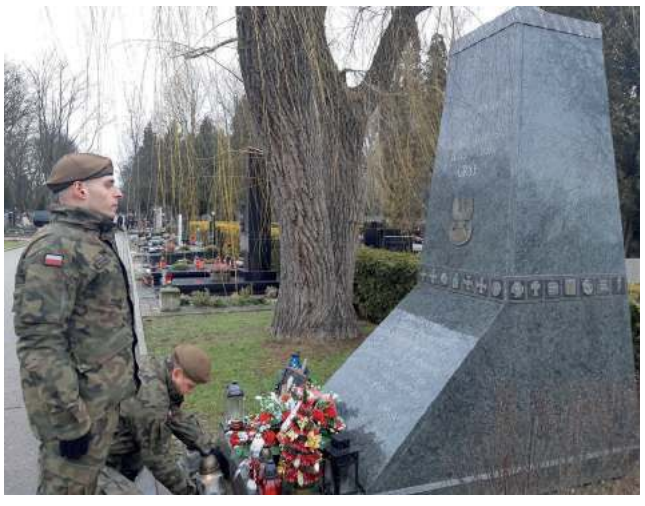

Wojska Obrony Terytorialnej czerpią z niezwykłych doświadczeń AK, z drugiej chcą kultywować wyznawane przez nią zasady i tradycje.

- *Armia Krajowa dążyła do scalenia środowisk konspiracyjnych w jednolitą organizację wojskową, Wojska Obrony Terytorialnej mają zaś na celu scalić społeczeństwo, środowiska pozarządowe i organizacje proobronne. Podobnie jak kiedyś AK, obecnie WOT stawia na organizację oddziałów i pododdziałów zgodnie z kluczem terytorialnym, co mocno wspiera lokalny wymiar bezpieczeństwa, umacnia patriotyzm i tworzy więzi wśród lokalnych społeczności* – tłumaczy pułkownik Przemysław Owczarek Dowódca 6 Mazowieckiej Brygady Obrony Terytorialnej.

Wojska Obrony Terytorialnej podobnie jak AK sięga po potencjał drzemiący w sercach każdego Polaka. - *Najbardziej wymiernym dowodem naszego uznania dla „zwykłych-niezwykłych" ludzi, którzy tworzyli Armię Krajową jest czynna kontynuacja ich misji i przekazywanie jej kolejnym pokoleniom polskich żołnierzy. Jesteśmy dumni, że możemy czerpać z ich doświadczeń* – dodała ppor. Jolanta Maciaszek Oficer Prasowy 6MBOT.

78 lat temu, 14 lutego 1942 r. z rozkazu Naczelnego Wodza, gen. Władysława Sikorskiego Związek Walki Zbrojnej został przekształcony w Armię Krajową, co miało na celu uznanie ZWZ jako części Sił Zbrojnych Rzeczypospolitej Polskiej. Nazwa „Armia Krajowa" miała również odzwierciedlać miejsce i rolę formacji zarówno w wojsku jak i w strukturach państwa.

ppor. Jolanta Maciaszek

eprasa.pl 5278c614c0

TELEFON INTERWENCYJNY: 22 784 92 01, toiowo@toiowo.eu

PIŁKA RĘCZNA. AZS AWF Biała Podlaska – KPR Legionowo 25-26 (14-13)

„Wyrwali" zwycięstwo

Drugi mecz, drugie wyjazdowe zwycięstwo legionowskiego lidera w rundzie rewanżowej pierwszoligowego sezonu 2019/2020. W sobotę zespół trenerów Krzysztofa Lipki i Marcina Smolarczyka pokonał „rzutem na taśmę" akademików z Białej Podlaskiej, a więc kolejnego z kandydatów do pierwszego miejsca w grupie „C". Bramkę na wagę ważnego zwycięstwa zdobył w ostatniej minucie spotkania z rzutu karnego Michał Prątnicki

Radość w szatni po tym zwycięstwie olbrzymia Fot. KPR Legionowo

Miał być mecz walki i tak był. Nie zabrakło w nim zwrotów akcji, emocji do ostatnich sekund spotkania. Byli też z obu stron nieobecni usprawiedliwieni oraz nowi zawodnicy ekip. Wśród gospodarzy zabrakło kontuzjowanego (kontuzja dłoni ręki) rozgrywającego Michała Bekisza. Wychowanka KPR Legionowo zresztą, który w pierwszym meczu dał się dobrze we znaki naszej drużynie. Z legionowskiego składu wypadł natomiast w ostatniej chwili też rozgrywający Kamil Ciok. Nowi na boisku to: wśród gospodarzy pozyskany w przerwie zimowej z Mieszkowa Brześć (via Sankt Petersburg) ponad dwumetrowy obrotowy Białorusin – Pavel Darafeyeu, a w naszym zespole też obrotowy, powracający do zespołu po półtorarocznej grze w Azotach Puławy – Tomasz Kasprzak.

Nasi rozpoczęli spotkanie w Białej od prowadzenie 3-0, po dwóch bramkach Filipa Fąfary i jednej Marcina Kostro. W 11. minucie było już jednak 4-4, a 10 minut później przewaga gospodarzy wynosiła aż pięć bramek (10-5)! Na szczęście w ostatnich dziesięciu minutach pierwszej połowy, dzięki m.in. trzem golom Michała Prątnickiego i dwóm bramkom Mateusza Chabiora, to „manko" – z punktu widzenia naszej drużyny - zmalało do jednej bramki.

Przez niemal 2/3 drugiej polowy spotkania trwała walka „na styk" (16-16, 20-20). Jednak na dziesięć minut przed końcem meczu nasi szczypiorniści zdołali wyjść na trzybramkowe prowadzenie (23-20. Gospodarze nie zamierzali jednak kapitulować. W 58 min., po karnym (mieli w meczu dziewięć karnych ,z czego pięć wykorzystali) swego asa Marcina Stefańca zrobił się remis 25-25. Emocje sięgały zenitu, kiedy sędziowie z Rzeszowa na kilkadziesiąt sekund przed końcową syreną podyktowali karnego dla legionowian. Wojnę nerwów, olbrzymie emocje w mistrzowski sposób opanował Michał Prątnicki. Wykorzystał rzut karny, który naszej drużynie dał zwycięstwo, trzy punkty. Tym samym KPR Legionowo nadal jest liderem rozgrywek w grupie „C".

W najbliższą sobotę, nasi piłkarze ręczni po raz pierwszy w tym roku o pierwszoligowe punkty powalczą u siebie. O godz. 18 W DPD Arenie Legionowo mecz z MTS Chrzanów.

AZS AWF Biała Podlaska – KPR Legionowo 25-26(14-13). KPR: Węgrzyn, Lipka, Szałkucki- Suliński (1), Podobas, Filpowicz(1), Kasprzak (3), Prątnicki (9), Fąfara (5), Wołowiec (1), Chabior (2), Kostro (4). Dla gospodarzy najwięcej bramek zdobyli: 7 – Marcin Stefaniec, 4 – Bartosz Ziółkowski.

(jb)

SIATKÓWKA. LTS w podwójnej koronie Mistrzostw Mazowsza

Kadetki jak juniorki

Tydzień po mistrzostwie Mazowsza zdobytym prze juniorki LTS Legionovia uczyniły to także dwa lata od nich młodsze kadetki naszego klubu. Uczyniły to po raz szósty z rzędu. Gratulacje, olbrzymi szacunek. Praca u podstaw z siatkarską młodzieżą w Legionovii nie ma sobie równych w kraju. Gdyby tak jeszcze kadetki, także juniork,i dostawały się do klubowej kadry seniorek…

Kadetki LTS Legionovia, podopieczne trenera Wojciech Lalka, swój turniej o Mistrzostwo Mazowsza rozgrywały przez trzy dni w hali, a raczej sali gimnastycznej „Konopnickiej". Rywalizowały także z trzema stołecznym zespołami. W swoim pierwszym meczu Julia Sobalska, Hania Tylska, Maja Brodawska, Marlena Skórnóg i Gabriela Dębowska (oraz ich koleżanki: W. Bednarz, M. Stamborska, H. Dul, Z. Gołota, M. Dąbrowska, J. Strzelecka i A. Szulc) pokonały 3:0 (25:18, 25:12, 25:19) rówieśniczki z UMKS MOS Wola Warszawa. MVP tego meczu – Julia Sobalska. W drugim spotkaniu nasz zespół wygrał także 3:0 (25:21, 25:20, 25:21) z UKS Atena Warszawa. MVP tego spotkania Hanna Tylska. W niedzielnym spotkaniu legionowskie kadetki uległy 2:3(20:25, 25:19, 25:23, 20:25, 10:15) KS Metro Warszawa, ale… Wyniki pojedynków poprzednich spotkań między zespołami drużyn warszawskich tak się ułożyły, że legionowiankom do zdobycia tytuł mistrzyń Mazowsza wystarczył w starciu z Metrem jeden wygrany set. Dokonały tego w drugiej partii spotkania, a potem… Rywalki były lesze, ale wystarczyło im to tylko do zostania wicemistrzyniami Mazowsza. MVP całych Mistrzostw Mazowsza Kadetek 2020 wybrano **Hanię Tylską.**

Przed kadetakami LTS Legionovia terz zmagania na szczeblu centralnym. Przypomnijmy, że w ubiegłym roku kadetki LTS Legionovia zakończyły zmagania Mistrzostw Polski w tej kategorii wiekowej na trzecim miejscu, czyli z brązowymi medalami.

(jb)

Ostatnie uwagi trenera zespołu Wojciecha Lalka Fot. fotoMiD

Radość legionowskich kadetek zrozumiała Fot. fotoMiD

MVP Mistrzostw Mazowsza, Hania Tylska nie zamyka oczy przy ataku, czy „kiwce" Fot. fotoMiD

Atakuje Marlena Skórnóg, wystawia kapitan zespołu ,rozgrywająca Julia Sobalska Fot. fotoMiD

eprasa.pl 5278c614c0

TELEFON INTERWENCYJNY: 22 784 92 01, toiowo@toiowo.eu

SIATKÓWKA. DPD Legionovia – Grot Budowlani Łódź 3:0

Czwarte i w czwórce

W sobotę siatkarki DPD Legionovii pokonały we własnej hali 3:0 zespół Grota Budowlanych Łódź i na trzy kolejki przed zakończeniem sezonu zasadniczego 2019/2020 w LSK, powróciły (kosztem rywalek) na czwarte miejsce w rozgrywkach. Trzy dni wcześniej drużyna trenera Alessandro Chiappiniego, po wyjazdowym zwycięstwie 3:0 nad drugoligowym NOSIR-em Nowy Dwór Mazowiecki awansowała po raz pierwszy w historii klubu do Final Four Pucharu Polski. Brawo!

Zrozumiała radość zespołu po zwycięstwie nad wicemistrzyniami kraju Fot. fotoMiD

Sobotnie spotkanie z łodziankami było meczem o czwartą lokatę w Lidze Siatkówki Kobiet. Rywalizacją wygraną przez naszą drużynę, w zasadzie bez większych problemów i kłopotów. Problemy dopadły zespół przeciwniczek. Forma ostatnio nie ta co trzeba, o czy świadczy może choćby porażka w ćwierćfinale PP z pierwszoligową San-Pajdą Jarosław. Na dodatek trener Błażej Krzyształowicz nie mógł zabrać do Legionowa chorej ,swojej pierwszej rozgrywającej Julii Nowickiej, na rozgrzewce przed meczem kontuzji pleców doznała Agata Babicz, a awizowana już w grudniu nowa chińska przyjmująca zespołu - Koiyi Ren nie dotarła jeszcze do Polski.

Przypominając o tym , nie chcę umniejszać zwycięstwa legionowianek. W pierwszym secie sobotniego meczu nasze siatkarki zdeklasowały stale jeszcze aktualne wicemistrzynie kraju. Blok naszej drużyny i zdecydowane ataki robiły wrażenie. W drugim secie łodzianki podjęły początkowo walkę. Potem szybko zrobiło się 13:6, 16:8, 18:12. Wtedy jeszcze raz Grot próbował się „poderwać do lotu", m.in. dzięki lepszej postawie swej ukraińskiej atakującej Anastazji Krajdubie, także przyjmującej Julii Twardowskiej, ale legionowianki nie dały sobie wyrwać drugiego zwycięskiego seta. W trzecim trwała najbardziej wyrównana walka, a nasz zespół aż do stanu 17:17 – „gonił „wynik. Następnie wyszedł na prowadzenie i mimo ambitnej postawy rywalek, nie dał sobie go odebrać aż do końca tego seta i meczu.

Patrząc na pomeczowe statystyki można stwierdzić, że Legionovia wygrała ten mecz przede wszystkim blokiem (20/5, w tym 8 udanych bloków MVP spotkania - **Mai Tokarskiej**) i mniejszą ilością błędów własnych (10/20). Warte podkreślenia jest też bardzo dobra skuteczność w ataku zarówno Olgi Strantzali (50%), jak i Julie Oliveiry Souzy (43%). Legionovia była natomiast o kilka procent gorsza, jeśli chodzi o tzw. pozytywne przyjęcie,zagrywki. Zasługa to z pewnością najlepszej w zespole gości , reprezentacyjnej libero, Marii Stenzel.

DPD Legionovia – Grot Budowlani Łódź 3:0 (25:12, 25:21, 25:22). Legionovia: Grabka (7), Fidon-lebleu(8), Łukasik (4), Oliveira Souza (12), Strantzali (15),Tokarska (10), Lemańczyk (libero) oraz Matejko, Damaske(1) Dla zespołu gości najwięcej punktów zdobyły: 18 – A. Kraiduba, 10 – J.Twardowsaka, po 6 – Małgorzata Śmieszek i Jaroslava Pencova.

(jb)

Asystent trenera Adrian Chyliński jeszcze skoncentrowany. Iza Lemańczyk i Marta Matejko już to wiedzą – wygramy do zera! Fot. fotoMiD

Łódzkie i reprezentacyjne libero Maria Stenzel (z prawej) oraz Ania Bączyńska w parterze Fot. fotoMiD

Atakuje MVP spotkania Maja Tokarska Fot. fotoMiD

W akcji wychowanek klubu Mateusz Turkowski włączony do kadry pierwszego zespołu Fot. fotoMiD

PIŁKA NOŻNA. Start wiosny coraz bliżej

Remis i porażka

Przygotowujący się do rundy wiosennej (start już w ostatnią sobotę lutego) drugoligowi piłkarze Legionovii mają za sobą dwa kolejne spotkania sparingowe. W pierwszym z nich zremisowali, w drugim przegrali

Remis 2-2(2-1) (bramki dla naszej drużyny zdobyli- Marcin Kluska 23' i Karol Podliński 27') z drugoligowym Górnikiem Łęczna, ,dodał z pewnością otuchy podopiecznym trenera Bogdana Jóźwiaka. Natomiast sobotnia porażka 0-4 (0-2) z trzecioligowym Świtem Nowy Dwór Mazowiecki upoważnia co najmniej do dwóch wniosków: albo trzecioligowy wicelider rozgrywek zza powiatowej miedzy jest tak mocny, że powalczy o drugoligowy awans, albo nasi piłkarze mieli słabszy dzień, bo… np. dostali w kość na ostatnich treningach. W planach Legionovii przed startem walki o drugoligowe punkty jeszcze jedno spotkanie kontrolne z siedlecką Pogonią

(jb)

Drugim z legionowskich wychowanków jest Maciej Sobota Fot. fotomiD

eprasa.pl 5278c614c0

KRONIKA KRYMINALNA

POWIAT

DWÓCH SADYSTÓW, ALIMENCIARZ I KIEROWCA

W minionym tygodniu policjanci na terenie powiatu legionowskiego zatrzymali 4 osoby

Pierwszymi zatrzymanymi byli dwaj mieszkańcy Legionowa w wieku 61 i 64 lat obaj trafili aresztu za powodu znęcania się nad osobami najbliższymi. Pierwszy z nich 61-latek trafił do więzienia na okres 10 miesięcy, zaś drugi na okres 9 miesięcy. W Serocku zatrzymano 51-letniego mężczyznę , który notorycznie nie płacił alimentów, za popełnione przestępstwo odbędzie karę 132 dni w areszcie. Kolejny zatrzymanym został 37-letni mieszkaniec Wieliszewa, który odpowie za przestępstwo przeciwko bezpieczeństwu w komunikacji. Ten również został przetransportowany do aresztu. Do policyjnych jednostek każdego dnia wpływają kolejne nakazy doprowadzenia i listy gończe, na podstawie których policjanci wszczynają poszukiwania. W dalszej kolejności przystępują do działań, które mają na celu ujawnienie miejsca pobytu tych osób i ich zatrzymania.

LEGIONOWO

UKRADŁ 300 ZŁ W 10 TRANSAKCJACH ZBLIŻENIOWYCH

Policjanci z Legionowa po blisko 5 miesiącach zatrzymali 42-letniego mężczyznę. Zatrzymany jest podejrzany o dokonanie 10 transakcji przy użyciu skradzionej karty bankomatowej. Za kradzież z włamaniem, grozi mu do 10 lat pozbawienia wolności

Jak podaje policja w listopadzie ub. roku do komendy w Legionowie zgłosiła się kobieta, która złożyła zawiadomienie o utracie karty bankomatowej. A także poinformowała policję o tym, że karta została 10 razy użyta, przez co kobieta straciła 300 zł. Policjanci przyjęli zgłoszenie i po przejrzeniu zapisów monitoringu z placówek, w których karta została użyta poznali wizerunek podejrzanego. Po kilku miesiącach mężczyzna został zatrzymany. Za kradzież grozi mu 10 lat więzienia.

REKLAMA

SEROCK

Kradzież maszyny rolniczej, policyjny pościg i blokada

Zatrzymano 45-letniego mieszkańca Warszawy podejrzanego o kradzież ciągnika rolniczego. Mężczyzna trafił do aresztu, a ciągnik o wartości 70 tys. złotych do właściciela

Na policję wpłynęło zgłoszenie dotyczące kradzieży ciągnika rolniczego. Z relacji poszkodowanego wynikało, że maszyna została skradziona w środku nocy. Nieznany sprawca musiał ominąć zabezpieczenia fabryczne pojazdu i odjechał w nieznanym kierunku. Na szczęście w pojeździe zamontowany był nadajnik GPS.

Po zgłoszeniu policjanci ruszyli w trasę, jaką wskazywał nadajnik skradzionej maszyny. Po kilku minutach ustalili, że sygnał GPS dobiega z jadącej drogą ciężarówki. Policjanci przy użyciu sygnałów świetlnych i dźwiękowych dawli kierowcy ciężarówki znaki do zatrzymania się. Wtedy ciężarówka przyśpieszyła jednocześnie próbując zepchnąć radiowóz z drogi. Dopiero blokada drogi oraz pościg doprowadziły do zatrzymania ciężarówki. Jak się okazało, uciekającym ciężarówką mężczyzna był 45-letni mieszkaniec Warszawy. Zebrany materiał pozwolił na postawienie mężczyźnie dwóch zarzutów: niezatrzymania się do kontroli drogowej oraz kradzieży z włamaniem. Wobec mężczyzny zastosowano środek zapobiegawczy w postaci tymczasowego aresztu. Zatrzymanemu grozi do 10 lat pozbawienia wolności.

QK

LEGIONOWO

Sam zaprosił policjantów i nie schował narkotyków

Policjanci z Legionowa zatrzymali 46-letniego mężczyznę. Powodem zatrzymania była amfetamina i haszysz znalezione w trakcie domowej interwencji, o którą prosił sam zatrzymany. Teraz grozi mu do 3 lat pozbawienia wolności

Do zatrzymania doszło po informacji jaką uzyskał dyżurny legionowskiej komendy. Z informacji wynikało, że w mieszkaniu 46-latka doszło do kłótni między nim, a mieszkającym w mieszkaniu znajomym. Kiedy znajomy zatrzymanego dowiedział się o przyjeździe policji ewakuował się z mieszkania. Powodem sprzeczki były nieporozumienia finansowe. Po przybyciu na miejsce okazało się, że 46-latek jest pod wpływem alkoholu. W trakcie interwencji policjanci zwrócili uwagę na małą wagę elektroniczną oraz metalowe pudełko znajdujące się w kuchni. Po sprawdzeniu okazało sie, że w pudełku znajduje się amfetamina. W trakcie dalszego przeszukania policjanci znaleźli haszysz. Mężczyzna został przewieziony na komisariat. Badanie alkomatem wykazało, że w jego organizmie znajdują się blisko 2 promile alkoholu. Po wytrzeźwieniu usłyszał zarzuty. Teraz grozi mu 3 lata pozbawienia wolności.

QK

NIEPORĘT

Włamał się do koparki i ukradł narzędzia

Policjanci z Nieporętu zatrzymali 20-letniego mieszkańca powiatu legionowskiego, który włamał się do koparki i ukradł z niej dwie skrzynki z narzędziami. Pokrzywdzony swoje straty oszacował na blisko 1100 zł. Teraz 20-latkowi grozi do 10 lat pozbawienia wolności

Do zatrzymania doszło kilka dni temu. Z relacji policji wynika, że do dyżurnego na komisariacie w Nieporęcie dotarła informacja, że poszukiwanym od kilku dni sprawcą włamania jest 20-letni mężczyzna. Kiedy policjanci odwiedzili go w domu, nie krył zdziwienia ich wizytą. W trakcie przeszukania funkcjonariusze znaleźli skradziony sprzęt. Mężczyzna został zatrzymany i usłyszał zarzuty, do których się przyznał. Teraz grozi mi do 10 lat pozbawienia wolności.

QK

POWIAT

Wsiadł „za kółko” pomimo 3 zakazów sądowych

Policjanci zatrzymali 37-letniego mężczyznę, który pomimo zakazu prowadzenia pojazdów jeździł autem. Grozi mu do 5 lat pozbawienia wolności

Do zatrzymania doszło w miniony piątek (7 lutego) w Legionowie. Policjanci z drogówki zatrzymali do kontroli drogowej osobowego Volkswagena. Samochodem kierował 37-latek. Po sprawdzeniu okazało się, że mężczyzna złamał trzy zakazy sądowe prowadzenia pojazdów mechanicznych.

Pierwszy z nich obowiązuje do lipca 2020 roku, drugi do września br. roku i trzeci zakaz do grudnia 2023 roku.

QK

eprasa.pl 5278c614c0