100% POLSKIEGO KAPITAŁU

Tygodnik Tucholski

TYGODNIK LOKALNY

nr 12 (1516) 25 marca 2021 ISSN 1234-6314 cena 3,90 zł (w tym 5% VAT)

DZIŚ W NUMERZE DODATEK DOM i OGRÓD

Reklama

EXPRESS OPTYK
Tuchola, ul. Pocztowa 4
BADANIE WZROKU
UMÓW SIĘ TELEFONICZNIE
501 713 717
EKSPRESOWE
USŁUGI OPTYCZNE
www.express-optyk.pl

Sprawcy może grozić nawet dożywocie

Pan Kazimierz nie żyje. Są zatrzymane osoby

Córka ofiary jest przekonana, że w działaniach policji nastąpił progres dopiero po artykułach „Tygodnika". Prokurator rejonowy przyznaje z kolei, że o sprawie brutalnego pobicia dowiedział się po raz pierwszy z mediów. Skatowany na początku grudnia 2020 roku mężczyzna zmarł po 3 miesiącach w szpitalu. Służby zatrzymały dwóch podejrzanych: Patryka K. i Jacka L. – obaj są mieszkańcami gminy Śliwice. Jednemu z nich grozi dożywocie. Str. 3

Ktoś wyrwał kostkę i ułożył w takim kształcie...

Swastyka nad Głęboczkiem

Symbol nazistowskiej ideologii i III Rzeszy został ułożony z wyrwanej kostki brukowej. Prawo przewiduje konkretne kary dla osób, które propagują faszystowski lub inny totalitarny ustrój państwa. Tutaj dochodzi jeszcze kwestia wandalizmu. Str. 12

Powiat polemizuje w sprawie zadłużenia szpitali. Tucholski zakończył rok z... zyskiem Str. 4

Nagła śmierć młodego człowieka

Lokalny dramat. Nie żyje 31-latek Str. 2

KORONAWIRUS RAPORT

Zapowiadają kolejne ograniczenia Str. 2

Przedsięwzięcie dla dzieci niepełnosprawnych

Każde wsparcie na wagę złota. A tu mieli je za darmo Str. 6

Reklama

Reklama

Wycinka i pielęgnacja trudno dostępnych drzew
(w pobliżu zabudowań, na cmentarzach, przy liniach energetycznych i drogach)
• usuwanie niebezpiecznych, suchych i połamanych gałęzi
• usługi rębakiem
• wykaszanie traw
DREW-ARBO TEL: 511 032 667

9 771234 631100
indeks 367915

eprasa.pl 528d7e8f0c

KORONAWIRUS RAPORT

Zapowiadają kolejne ograniczenia

O jeszcze dotkliwszym lockdownie mówi już m.in. premier RP i pełnomocnik rządu ds. szczepień. W środę (24 marca) padł kolejny rekord najwyższego dobowego przyrostu zakażeń w Polsce od początku pandemii.

W kraju sytuacja związana z koronawirusem SARS-CoV-2 jest rozwojowa i bardzo dynamiczna. W zeszłą środę odbyła się konferencja ministra zdrowia **Adama Niedzielskiego**, w trakcie której polityk ogłosił rozszerzenie obostrzeń. Od 20 marca: w klasach I-III szkół podstawowych powrócono do nauczania wyłącznie w trybie zdalnym, zamknięto hotele, znacząco ograniczono działalność galerii handlowych – otwarte mogą w nich być jedynie wybrane sklepy, ponownie zamknięto teatry, muzea, galerie sztuki, domy i ośrodki kultury, nieczynne są baseny, kluby fitness i siłownie, sauny, solaria, kasyna, stoki narciarskie, a także obiekty sportowe (te mogą działać wyłącznie na potrzeby sportu zawodowego i bez udziału publiczności).

Wszystko wskazuje jednak na to, że już w najbliższych dniach lockdown będzie dotkliwszy. Jeszcze szersze zaostrzenie ograniczeń zapowiadają kolejni przedstawiciele władzy, m.in. premier RP **Mateusz Morawiecki** i pełnomocnik rządu ds. szczepień **Michał Dworczyk**. O kolejnych obostrzeniach na bieżąco poinformujemy na stronie www.tygodnik.pl.

Rządzący argumentują wprowadzanie dotkliwszych ograniczeń stale rosnącą liczbą wykrywanych zakażeń koronawirusem SARS-CoV-2. W środę (24 marca) ministerstwo zdrowia podało, że było 29.978 nowych przypadków, przy jednocześnie ponad 95.800 wykonanych testach. Łączna liczba zgonów tego dnia wyniosła 575.

Jeśli chodzi o szczepienia, to do 24 marca było ich łącznie w Polsce 5.193.835, podano 3.385.827 pierwszych dawek i 1.808.008 drugich. W powiecie tucholskim, według oficjalnych statystyk z portalu gov.pl, wykonano łącznie 4407 szczepień, liczba szczepień drugą dawką ogółem wynosiła 1492. Dane dotyczące pandemii, w odniesieniu do naszego terenu, prezentowali też podczas zeszłotygodniowej sesji Rady Powiatu Tucholskiego **Justyna Szulc** – dyrektorka tucholskiego sanepidu i **Jarosław Katulski** – prezes Szpitala Tucholskiego. Piszemy o tym na stronie 4. Część przedstawionych danych, np. tych o liczbie szczepień, różni się od statystyk ministerstwa zdrowia.

Dzień:	Liczba nowych, wykrytych zakażeń	Zgony z danego dnia (także z chorobami współistniejącymi)	Liczba osób objętych kwarantanną
18.03.2021 r.	37	0	643
19.03.2021 r.	32	1	685
20.03.2021 r.	38	0	692
21.03.2021 r.	39	0	679
22.03.2021 r.	14	1	681
23.03.2021 r.	24	0	697
24.03.2021 r.	38	0	716

Tradycyjnie przy artykule publikujemy tabelę zawierającą podstawowe statystyki z terenu powiatu tucholskiego z ostatnich 7 dni – na podstawie ogólnodostępnych liczb podawanych przez ministerstwo.

Kamil Tajl

Zagubiony pies czeka w Trzcionku

Na posesję w Trzcionku 8a przybłąkał się pies – jagdterier. Poszukiwany jest jego właściciel. Czworonóg może mieć niewiele ponad rok. Jest maści czarnej podpalanej, przypomina gończego myśliwskiego psa. Jest łagodny i ufny. Lekko utyka na tylną łapę. Tęskni za swoim panem. Numer kontaktowy 502 627 378.

(lz) fot. nadesłane

Nagła śmierć młodego człowieka

Lokalny dramat. Nie żyje 31-latek

Echem w lokalnej społeczności odbiło się wydarzenie, które w poniedziałek w godzinach wieczornych miało miejsce w Wielkim Mędromierzu.

Pogłoski o nagłej, zupełnie niespodziewanej śmierci młodego człowieka z gminy Gostycyn dotarły do nas we wtorek rano (23 marca). Zgłosiliśmy się po oficjalne informacje do Komendy Powiatowej Policji w Tucholi. Funkcjonariusz **Łukasz Tomaszewski** potwierdził „Tygodnikowi", że takie zdarzenie miało miejsce i uszczegółowił:

– Tego dnia w stawie znajdującym się na jednej z posesji na terenie gminy Gostycyn zostały znalezione zwłoki 31-letniego mężczyzny. Na miejscu funkcjonariusze tucholskiej komendy pod nadzorem prokuratora wykonali wszelkie czynności procesowe. Obecnie prowadzone jest postępowanie mające ustalić okoliczności tego zdarzenia.

Śledztwo prowadzi Prokuratura Rejonowa w Tucholi. Okazuje się, że już we wtorek przeprowadzono sekcję zwłok 31-latka. W środę rano o jej wynikach poinformował nas szef tucholskich śledczych **Marcin Przytarski**.

– Prokurator brał udział w sekcji. Wstępnie wykluczono udział osób trzecich w tym zdarzeniu – powiedział prokurator rejonowy. Uzupełnijmy, że śmierć młodego mężczyzny była szokiem dla miejscowej społeczności, zwłaszcza Wielkiego Mędromierza. Podczas rozmów z mieszkańcami dowiedzieliśmy się, że 31-latek angażował się lokalnie m.in. jako strażak ochotnik.

(pp)

Reklama

TAXI
VW TIGUAN
725 309 666

Reklama

eprasa.pl 528d7e8f0c

Sprawcy może grozić nawet dożywocie

Pan Kazimierz nie żyje. Są zatrzymane osoby

Ofiara brutalnego pobicia miała 55 lat.

Córka ofiary jest przekonana, że w działaniach policji nastąpił progres dopiero po artykułach „Tygodnika". Prokurator rejonowy przyznaje z kolei, że o sprawie brutalnego pobicia dowiedział się po raz pierwszy z mediów. Skatowany na początku grudnia 2020 roku mężczyzna zmarł po 3 miesiącach w szpitalu. Służby zatrzymały dwóch podejrzanych: Patryka K. i Jacka L. – obaj są mieszkańcami gminy Śliwice. Jednemu z nich grozi dożywocie.

O sprawie śmiertelnego pobicia 55-letniego pana Kazimierza jako pierwszy poinformował „Tygodnik Tucholski". Do tragicznego w skutkach zdarzenia doszło 5 grudnia 2020 roku, między godziną 20:00 a 21:00 w Śliwicach przy ul. Glinianej. Od samego początku redakcja jest w stałym kontakcie z córką ofiary. Kobieta w momencie skatowania ojca przebywała w Danii, ale cały czas zajmuje się sprawą, wielokrotnie rozmawiała m.in. z osobami, które znalazły pana Kazimierza jako pierwsze. Według ich relacji mężczyzna miał na swoim ciele (zwłaszcza głowie) wiele ran i był nieprzytomny. Tak w grudniu córka opisywała stan 55-latka, który od razu został przewieziony do szpitala.

– Lekarz tłumaczy mi, że nawet, jeśli nie byłoby koronawirusa, to nie wpuściłby mnie do ojca. Nawet jakbym dostała jakieś pozwolenie, to nie pokazałby mi go w takim stanie. Wszystkie kości twarzoczaszki są zmiażdżone, w szpitalu podejrzewają, że ktoś skakał tacie po głowie. Jest obrzęk mózgu, są krwiaki na mózgu, międzymózgowie jest całe uszkodzone. Do tego ojciec ma krwiaka na śledzionie i wodę w płucach, założono mu drenaże. To jest tragedia po prostu. Lekarz ubrał wszystko w ładne słowa, ale sytuacja wygląda tak, że nawet jeśli mój tata jakimś cudem z tego wyjdzie, to będzie, jak to się mówi, człowiekiem warzywem.

Pogrzeb w rodzinnych stronach

Mimo tak makabrycznych opisów, lokalna policja początkowo prowadziła postępowanie w kierunku średniego uszczerbku na zdrowiu. Nasza rozmówczyni wskazywała, że miała utrudniony kontakt ze służbami, a sprawca miał długo pozostawać na wolności. Dopiero po pierwszym artykule „Tygodnika" coś się ruszyło. Zdarzenie ze Śliwic przekształcono w śledztwo prowadzone z artykułu 156 Kodeksu karnego, czyli spowodowanie ciężkiego uszczerbku na zdrowiu. Sprawą zajęła się Prokuratura Rejonowa w Tucholi.

Niestety finał całej historii okazał się tragiczny. Lekarze od samego początku wskazywali, że stan pana Kazimierza był bardzo ciężki. Mężczyzna zmarł 6 marca w szpitalu w Chełmnie. Wcześniej przebywał w jednej z bydgoskich lecznic. Czy miał jakąkolwiek szansę, aby po pobiciu normalnie żyć?

Pan Kazimierz został pochowany w Godziszewie niedaleko Starogardu.

– Niezmiennie przekazywano mi w szpitalu, że tata jest w fatalnym stanie. Po około 2 miesiącach od skatowania został przewieziony do Chełmna. Przez większość czasu przebywał w śpiączce farmakologicznej. Na okres mniej więcej 2-3 tygodni został z niej wybudzony, ale był bez żadnej świadomości, nie było z nim kontaktu, nie reagował na bodźce. Potem jego stan się pogorszył i lekarze ponownie byli zmuszeni wprowadzić go w stan śpiączki – odpowiada córka zmarłego mężczyzny.

W dokumentacji medycznej wpisano, że zgon nastąpił na skutek urazu czaszkowo-mózgowego. Pogrzeb odbył się 17 marca, ciało pana Kazimierza spoczęło na cmentarzu w Godziszewie w powiecie starogardzkim.

– Tata zawsze miał takie życzenie, żeby pochować go w rodzinnych stronach. Mimo pandemii udało mi się przyjechać na pogrzeb. W Danii ograniczenia nie były jeszcze na tyle zaostrzone – dodaje kobieta.

Zatrzymani: Patryk K. i Jacek L. – obaj z gminy Śliwice

Córka pana Kazimierza od samego początku walczyła o to, żeby oprawca jej ojca został ukarany.

– Trzeba coś z tym zrobić, policja musi działać. Ludzie wiedzą, kto to zrobił, ale są zastraszeni, boją się tego człowieka. Z relacji mieszkańców jasno wynika, że to nie pierwsze pobicie, którego dokonał ten człowiek – powtarzała kilkukrotnie na przestrzeni ostatnich 4 miesięcy nasza rozmówczyni.

15 marca (poniedziałek) tucholscy kryminalni zatrzymali w tej sprawie dwóch mężczyzn w ich miejscach zamieszkania. Prokurator przedstawił podejrzanym zarzuty popełnienia przestępstw. Po raz kolejny zmieniła się kwalifikacja czynu, a śledztwo dotyczy teraz spowodowania ciężkiego uszczerbku na zdrowiu ze skutkiem śmiertelnym.

– Pierwsza z zatrzymanych osób, która dopuściła się tego pobicia, usłyszała zarzut właśnie spowodowania ciężkiego uszczerbku na zdrowiu ze skutkiem śmiertelnym. Drugi mężczyzna usłyszał z kolei trzy zarzuty: nakłanianie do popełnienia przestępstwa, składanie fałszywych zeznań oraz utrudnianie postępowania przygotowawczego, czyli tak zwane poplecznictwo. Obie osoby, na wniosek tutejszej prokuratury, zostały przez Sąd Rejonowy w Tucholi tymczasowo aresztowane na okres 3 miesięcy – tłumaczy prokurator rejonowy z Tucholi **Marcin Przytarski**.

Mężczyzna podejrzany o śmiertelne w skutkach pobicie to 36-letni **Patryk K.**, „Tygodnik" dotarł do informacji, że wśród lokalnej społeczności znany jest jako „Kruszyna". Drugi z zatrzymanych – **Jacek L.** ma 48 lat. Jak potwierdza Przytarski, obaj mężczyźni są mieszkańcami gminy Śliwice.

– Z moich informacji wynika, że w toku postępowania podejrzewano i przesłuchiwano jeszcze jedną osobę, ale ostatecznie nie postawiono jej zarzutów – komentuje w kontekście zatrzymań córka zmarłego pana Kazimierza.

Czy wiadomo już, kiedy odbędzie się rozprawa i czy poprowadzi ją tucholski sąd?

– To jest jeszcze za wczesny etap postępowania przygotowawczego. Mimo że ono przez jakiś czas trwa, to okoliczności zmieniły się, ponieważ nastąpiła śmierć osoby pokrzywdzonej. Zleciliśmy sekcję zwłok i czekamy na opinię z zakładu medycyny sądowej. Wykonywane są też inne czynności, które muszą zweryfikować okoliczności tego przestępstwa. Finalnie akt oskarżenia trafi do Sądu Okręgowego w Bydgoszczy – odpowiada Marcin Przytarski. Prokurator rejonowy podkreśla jednocześnie, że przestępstwo, którego popełnienie zarzucono Patrykowi K., jest przestępstwem bardzo poważnym, zagrożonym karą nawet dożywotniego pozbawienia wolności.

Prokurator: informacje o zdarzeniu uzyskaliśmy z mediów

W całej tej historii do wyjaśnienia pozostaje jeszcze jedna kwestia: dlaczego początkowo policja prowadziła postępowanie w kierunku średniego uszczerbku na zdrowiu? O ciężkim uszczerbku zaczęto mówić po pierwszym artykule „Tygodnika", a zdarzenie ze Śliwic przekształcono w śledztwo dopiero po 10 dniach od momentu, kiedy doszło do pobicia.

– Bardzo dziękuję redakcji „Tygodnika" za zajęcie się sprawą pobicia i śmierci mojego taty. Nie mam absolutnie żadnych wątpliwości, że działania służb nabrały zupełnie innego tempa właśnie dzięki artykułom – mówi córka ofiary.

O komentarz w tej kwestii poprosiliśmy prokuratora rejonowego. Zaznaczył na wstępie, że najlepiej zgłosić się do funkcjonariuszy policji i ich bezpośrednich przełożonych.

– Nie ukrywam, że informacje o tym, iż takie zdarzenie miało miejsce, uzyskaliśmy z mediów. W momencie, kiedy ja uzyskałem tę informację, natychmiast zażądałem akt tej sprawy i zmieniłem kwalifikację prawną. To, co robiła policja w początkowej fazie, kiedy nie było to pod nadzorem prokuratora, trudno nam w jakikolwiek sposób oceniać – komentuje Marcin Przytarski.

Kontaktujemy się także z zastępcą komendanta powiatowego policji w Tucholi **Marcinem Szulczykiem**, który kieruje nas bezpośrednio do wydziału kryminalnego. Dlaczego zmieniono kwalifikację czynu i z czego to wynika? Naczelniczka **Kamila Dzierzyk** informuje, że wszystko odbyło się zgodnie z procedurami i przepisami, które obowiązują.

– My jako policja nie możemy stwierdzić, np. po rozmowie z lekarzem czy załogą karetki pogotowia, jakie obrażenia ma osoba pokrzywdzona. Wobec powyższego zbieramy cały komplet dokumentacji medycznej i przekazujemy ją biegłemu. To biegły wydaje opinię, w której stwierdza, jaki jest uszczerbek na zdrowiu danego pokrzywdzonego. W tej konkretnej sprawie ze Śliwic na początku przyjęta była kwalifikacja prawna średniego uszczerbku na zdrowiu. W tym samym dniu, w którym otrzymaliśmy opinię biegłego, że jest ciężki uszczerbek, zostało to przekwalifikowane z dochodzenia na śledztwo – mówi Kamila Dzierzyk. Kończąc dodaje, że sprawa ze strony policji i biegłego została załatwiona „bardzo szybko i sprawnie".

Kamil Tajl,
fot. nadesłane

Reklama

Najszybsza gotówka
Kredyt na dowód
EK Eurocentrum Kredytowe
ul. Piastowska 25, Tuchola
tel. 502 062 117

Reklama

AUTO PL REJESTRACJE
AKCYZA, TABLICE, TŁUMACZENIA UBEZPIECZENIE OC/AC
KOMPLEKSOWA OBSŁUGA REJESTRACJI POJAZDÓW
TUCHOLA • ul. Świecka 74-76 (przy rondzie) tel. 535-005-001

eprasa.pl 528d7e8f0c

Powiat polemizuje w sprawie zadłużenia szpitali. Tucholski zakończył rok z... zyskiem

Podczas piątkowego posiedzenia Rady Powiatu Tucholskiego po raz kolejny podniesiono temat zapowiadanej w ministerstwie restrukturyzacji służby zdrowia. Pojawiły się też statystyki związane z zarażeniami na COVID-19 i szczepieniami. Na oddziale zakaźnym tucholskiego szpitala hospitalizowano łącznie 75 zarażonych osób, z czego 17 zmarło. Jeśli zaś chodzi o szczepienia w regionie, to pierwszą i drugą dawkę przyjęło już ponad 1500 osób.

Podczas piątkowej sesji Rady Powiatu Tucholskiego przyjęte zostało stanowisko w sprawie planowanej restrukturyzacji szpitali samorządowych. Przypominamy, że w końcówce lutego wypracowała je i spisała Komisja Polityki Społecznej, Zdrowia i Ochrony Środowiska Rady Powiatu Tucholskiego. Członkowie komisji wyrazili zdecydowany sprzeciw wobec działań rządu mających na celu centralizację szpitali. Temat zaczął funkcjonować po tym, jak na początku roku minister zdrowia **Adam Niedzielski** przekazał, że powołany przed świętami zespół rozpoczął prace nad stworzeniem planu restrukturyzacji szpitali. Minister ocenił wówczas, że pandemia pokazała, iż rozproszone zarządzanie powoduje bałagan organizacyjny, dlatego potrzebne są zmiany.

O tej sprawie radni Rady Powiatu Tucholskiego dyskutowali już w trakcie sesji, 28 stycznia. Odczytane zostało m.in. pismo prezesa zarządu Związku Powiatów Polskich **Andrzeja Płonki**, który tak informował o sytuacji: „Z wypowiedzi Ministra Zdrowia Adama Niedzielskiego oraz Wiceministra Zdrowia Sławomira Gadomskiego wynika, że pod pojęciem „przekształcenia właścicielskie" rozumie się odebranie szpitali powiatom. Nie jest jasne, kto miałby te szpitale przejąć: czy samorząd województwa, czy Skarb Państwa (Minister Zdrowia użył słowa nacjonalizacja). Sytuacja ta budzi w środowisku samorządowym ogromny niepokój oraz wzburzenie. Argumentów przeciwnych tym pomysłom nie brakuje" – czytamy w piśmie. Oświadczenie zarządu Związku Powiatów Polskich 25 stycznia poparł też Konwent Powiatów Województwa Kujawsko-Pomorskiego, a następnie kolejne powiaty, w tym tucholski. Samorządowców oburza m.in. fakt, że dyskusja na temat szpitali i ich centralizacji toczy się zupełnie poza nimi. Do tego nikt o niczym nie wie i nikt niczego nie wyjaśnia.

W lutym odbyło się wspomniane nadzwyczajne posiedzenie Komisji Polityki Społecznej, Zdrowia i Ochrony Środowiska Rady Powiatu Tucholskiego. Wypracowano stanowisko będące protestem przeciwko rządowemu planowi centralizacji szpitali. Jego przegłosowanie poddano pod obrady piątkowego posiedzenia.

Zanim jednak do tego doszło, przewodnicząca rady **Dorota Gromowska** zaprosiła obecnych, szczególnie gości do dyskusji. Na początku zarówno starosta **Michał Mróz**, jak i wicestarosta **Zenon Poturalski** jasno zaznaczyli, że zarząd powiatu nie zgadza się z opinią rządu na temat zadłużenia szpitali.

– Zrestrukturyzować służbę zdrowia trzeba, ale nie kosztem naszego szpitala czy podobnych jednostek – mówili.

Głos zabrał prezes spółki Szpital Tucholski **Jarosław Katulski**. Podważył opinię ministerstwa, jakoby szpitale powiatowe miały generować straty. Jego zdaniem zadłużenie to dotyczy raczej podmiotów będących w ręku ministerstwa.

– Problem leży w pieniądzach – mówi Katulski. – Najprawdopodobniej jest tak: mamy pandemię, sytuacja jest dramatyczna i rodzi wiele problemów, a jak nie można sobie poradzić z problemami, to trzeba znaleźć temat zastępczy, czyli restrukturyzację służby zdrowia. Drugim założeniem może być stworzenie jednego wielkiego korpusu menadżerskiego, który będzie zarządzał szpitalami – tłumaczył. – Obawiam się, że jednym z etapów centralizacji może być ograniczenie roli tucholskiego szpitala lub w najgorszym wypadku jego zamknięcie.

Zysk byłby większy gdyby nie nieprzewidziane wydatki

Na dowód tego, że sytuacja tucholskiego szpitala jest dobra, a nie taka, o jakiej mówi minister, powołując się na inne szpitale, Jarosław Katulski przygotował raport finansowy za miniony rok.

– Zamknęliśmy rok zyskiem sięgającym ponad 100 tys. zł mimo tego, że 2,6 miliona złotych kosztował nas COVID. Mam tu na myśli zakup materiałów, przygotowanie oddziału covidowego oraz zabezpieczenie finansowe dla sprzątaczek i salowych, które pracują na tym oddziale, a którego nasz rząd nie przewidział i nie uwzględnił w podziale środków. Uznaliśmy, że te osoby są tak samo narażone jak pielęgniarki i lekarze i z tego tytułu należy się im dodatkowe uposażenie. Wypłacamy je więc z naszych środków. Owszem, są też pieniądze, które zarobiliśmy. To milion złotych pochodzący z różnego rodzaju darowizn, dotacji na rozbudowę instalacji tlenowych i darowizny z agencji rezerw – wyliczał Katulski.

Wspomniał, że szpital mimo braku przygotowania w tym zakresie praktycznie z dnia na dzień został zobligowany do utworzenia oddziału zakaźnego. To wiązało się z licznymi zmianami organizacyjnymi i nieplanowanymi wydatkami. Mimo tego spółka wypracowała niewielki bo niewielki, ale zysk.

– Udało się nam wszystko dopiąć – zaznaczył prezes szpitala. – Praktycznie w kilka dni taki oddział zakaźny powstał. Hospitalizowaliśmy na nim jak dotąd 75 zarażonych osób, z czego 17 zmarło. Pobraliśmy 2380 wymazów i przyjęliśmy w zakaźnej izbie przyjęć 432 osoby. W tej chwili zwiększyliśmy liczbę łóżek na wspomnianym oddziale zakaźnym z 12 do 19.

1508 osób zaszczepionych dwiema dawkami

Na temat obecnej sytuacji związanej z pandemią kilka zdań przekazała też dyrektor Powiatowej Stacji Sanitarno-Epidemiologicznej w Tucholi **Justyna Szulc**. Skupiła się na statystykach, zarówno w kwestii zakażeń, jak i szczepień. Przyznała, że najwięcej zachorowań odnotowano w listopadzie. Jednak i marzec niewiele w tej chwili różni się liczbowo, jeśli chodzi o statystyki zarażonych.

– Najwięcej zachorowań mamy w gminie Tuchola, później w gminie Cekcyn, Lubiewo, Kęsowo, Gostycyn i Śliwice. Sytuacja ta jest jednak bardzo dynamiczna i dane zmieniają się praktycznie z chwili na chwilę – mówiła Justyna Szulc.

Dyrektor sanepidu podała, że od początku pandemii zarejestrowano na naszym terenie 61 zgonów (20 kobiet i 41 mężczyzn). Średnia wieku zmarłych to 74 lata.

Justyna Szulc podała też ogólne dane dotyczące szczepień zebrane na dzień 14 marca. Wynika z nich, że na terenie powiatu tucholskiego 1508 osób jest już zaszczepionych pierwszą i drugą dawką, a 1225 osób jedną dawką szczepionki przeciwko COVID-19. Jeśli chodzi o osoby, które zaobserwowały u siebie po podaniu szczepionki niepożądany odczyn poszczepienny, jest ich 24.

– W zdecydowanej większości miały one łagodny przebieg i nie było konieczności hospitalizowania tych osób – wyjaśniała Justyna Szulc.

Jedenaście „za". Czterech bez głosu

Wracając do stanowiska Komisji Polityki Społecznej, Zdrowia i Ochrony Środowiska Rady Powiatu Tucholskiego, zostało ono podczas sesji przyjęte. Poparło je jedenastu radnych. Czworo: **Sławomir Majnert**, **Antoni Lewandowski**, **Edyta Hoppe** i **Beata Rode** nie oddało głosu. Nieobecni byli w tym momencie **Jan Przybysz** i **Jerzy Kowalik**. Jak wyjaśniał sytuację Sławomir Majnert:

– Taka jest odpowiedź klubu, który zdecydował, że nie będzie brał udziału w głosowaniu, ponieważ ustalone stanowisko to nic innego jak polemika z artykułami prasowymi, a poza tym odpowiedź na nie już przyszła.

Odwrotnie do słów Sławomira Majnerta swój stosunek do sprawy przedstawili radna **Barbara Drewczyńska** i **Michał Skałecki**.

– Stanowisko to sprawa dyskusyjna. Najważniejsze jest to, o co chodzi i co chcemy jako rada powiedzieć. Chcemy mieć nasz tucholski szpital tutaj, w Tucholi i na takim poziomie, na jakim powinien funkcjonować.

Michał Skałecki przypomniał z kolei, ile powiat zainwestował w szpital na przestrzeni kilkudziesięciu lat.

– Nie ma nic ważniejszego w powiecie niż ochrona i funkcjonowanie służby zdrowia – zaznaczył.

Lucyna Zdanowska

Reklama, ogłoszenie płatne

eprasa.pl 528d7e8f0c

Do 7 kwietnia nabór wniosków na bezpieczne przejścia dla pieszych

W ramach Rządowego Funduszu Rozwoju Dróg zarządcy dróg powiatowych i gminnych mogą ubiegać się o dofinansowanie realizacji zadań poprawiających bezpieczeństwo ruchu pieszych w obszarze oddziaływania przejść dla pieszych.

– Niestety, na naszych drogach nadal odnotowujemy zbyt wiele wypadków, a szczególnie wypadków ze skutkiem śmiertelnym. Statystyki pokazują, że prawie jedna czwarta tragicznych zdarzeń na polskich drogach, to wypadki z udziałem pieszych. Niestety prawie połowa tych zdarzeń ma miejsce na pasach. Wiąże się to z tragediami tysięcy rodzin. Dlatego, poprawa bezpieczeństwa na drogach jest jednym z priorytetów rządu Zjednoczonej Prawicy – mówi wojewoda **Mikołaj Bogdanowicz**. *– Mam nadzieję, że uruchomienie dodatkowej puli środków na poprawę bezpieczeństwa w obszarze przejść dla pieszych wpłynie na stopniową zmianę tej sytuacji* – dodaje.

Nabór wniosków o dofinansowanie będzie prowadzony przez wojewodę. Wysokość dofinansowania ze środków Rządowego Funduszu Rozwoju Dróg będzie uzależniona od dochodów danej jednostki samorządu terytorialnego – im niższy dochód samorządu, tym wyższe dofinansowanie. Maksymalne dofinansowanie będzie mogło wynieść aż do 80% kosztów realizacji zadania, przy czym kwota na dofinansowanie pojedynczego zadania nie będzie mogła przekroczyć 200 tys. zł.

– Dotychczasowe zainteresowanie rządową pomocą w modernizacji i budowie dróg lokalnych pokazuje, jak bardzo potrzebne jest wsparcie samorządów w realizacji ich zadań. Jestem przekonany, że również i tym razem samorządy chętnie skorzystają ze wsparcia na inwestycje zwiększające bezpieczeństwo ruchu drogowego – powiedział wojewoda.

Na dofinansowanie zadań przeznaczono w skali kraju dodatkową pulę środków w wysokości blisko 525 mln zł.

Zdjęcie poglądowe.

Resort infrastruktury, przy współpracy z wojewodami, opracował minimalne kryteria klasyfikacji i zakres przedmiotowy zadań do dofinansowania ze środków Funduszu. Wskazana została również konieczność stosowania rekomendowanych przez Ministra Infrastruktury „Wytycznych projektowania infrastruktury dla pieszych. Część 3: Projektowanie przejść dla pieszych" oraz „Wytycznych projektowania infrastruktury dla pieszych. Część 4: Projektowanie oświetlenia przejść dla pieszych". Umożliwi to wprowadzenie ujednoliconych, wysokich jakościowo standardów infrastruktury w rejonie przejść dla pieszych, których prawidłowe stosowanie przełoży się na poprawę bezpieczeństwa pieszych.

Wysokość środków na rok 2021 przeznaczonych na dofinansowanie zadań mających na celu wyłącznie poprawę bezpieczeństwa ruchu pieszych w obszarze oddziaływania przejść dla pieszych w województwie kujawsko-pomorskim wynosi **29 870 992,18 zł**. Z tej kwoty 40% środków przeznaczonych zostanie na zadania powiatowe, natomiast 60% na zadania gminne. Kwota dofinansowania pojedynczego zadania nie może przekroczyć **200 000 zł**.

Wnioski samorządów oceniane będą przez specjalną komisję powołaną przez Wojewodę Kujawsko-Pomorskiego wg poniższych kryteriów:

1. Poprawa stanu bezpieczeństwa ruchu pieszych w obszarze oddziaływania przejść dla pieszych.

1.1. Liczba zdarzeń drogowych (wypadków i kolizji).

1.2. Liczba osób zabitych lub rannych w wyniku zdarzeń drogowych.

2. Poprawa jakości życia mieszkańców.

2.1. Lokalizacja przejścia dla pieszych względem obiektów, w których prowadzona jest działalność o charakterze publicznym lub działalność gospodarcza (placówki oświatowe, handlowe, ochrony zdrowia, opiekuńcze, kultury, sportu, rekreacji i wypoczynku, urzędy, itp.) lub względem przystanków publicznego transportu zbiorowego.

3. Rodzaj zadania i przygotowanie inwestycji do realizacji.

3.1. Przejście istniejące/nowo budowane.

3.2. Gotowość zadania do realizacji.

Wnioski należy składać do Kujawsko-Pomorskiego Urzędu Wojewódzkiego w Bydgoszczy w wersji papierowej **ul. Konarskiego 1, 85-950 Bydgoszcz** i edytowalnej elektronicznej na adres:

fds@bydgoszcz.uw.gov.pl

Termin naboru wniosków upływa 7 kwietnia 2021 r.

Szanowni Państwo,

z okazji Świąt Wielkiej Nocy
składam życzenia łaski uważnego spotkania
ze Zmartwychwstałym Panem,
wiary w zwycięstwo światła nad ciemnością
oraz pokoju i miłości w przebywaniu
wśród najbliższych.

Wojewoda Kujawsko-Pomorski
Mikołaj Bogdanowicz

Wielkanoc 2021 r.

eprasa.pl 528d7e8f0c

Przedsięwzięcie dla dzieci niepełnosprawnych

Każde wsparcie na wagę złota. A tu mieli je za darmo

Stowarzyszenie Rodziców Dzieci Specjalnej Troski w Tucholi kończy w tej chwili kolejny już, roczny projekt, którego celem jest usprawnianie psychoruchowe podopiecznych SRDST poprzez prowadzenie kompleksowej rehabilitacji. – Wielu osób nie stać na rehabilitację swoich dzieci w takim zakresie, w jakim powinna się ona odbywać. Tutaj mamy ją za darmo – opowiada jedna z mam niepełnosprawnych dzieci: Mai i Bartka.

Na tej piłce Oliwia szczególnie lubi ćwiczyć.

Jak wygląda świat dziecka niepełnosprawnego? To trudne do wyobrażenia dla osób, dla których nie jest to codzienna rzeczywistość. Dziecko, które nazywane czasami dzieckiem leżącym, widzi świat całkiem inaczej, dla niego całe otoczenie jest inne. Przez okno widać zaledwie niebo, za ścianą słychać tylko odgłosy. Często nie wie, co one oznaczają. Czasami przychodzą jakieś osoby, coś mówią, ale dziecko ich nie rozumie. Są dni, kiedy opuszcza pomieszczenie, ale zazwyczaj są to wizyty u lekarza, wyjazdy na badania, zastrzyki czy zabiegi. Zazwyczaj przebywa w tym samym mieszkaniu, czasem płacze bez powodu, odwraca głowę od obcych ludzi – dziecko po prostu ich nie zna, a także niczego nie rozumie. Ma ono zazwyczaj wysoki poziom lęku wynikający z bardzo słabej znajomości świata. Dla niego wszystko stanowi zagrożenie. Ciało musi cały czas czuwać, więc nogi są sztywne i nie odrywają się od podłogi. Boi się wszystkich i wszystkiego. Żeby wprowadzić je w świat, należy zapewnić mu możliwie do jego niepełnosprawności najwyższą samodzielność. W otoczeniu powinno czuć się bezpiecznie i czerpać z życia zadowolenie. Do zapewnienia samodzielności potrzebna jest rehabilitacja i to nie tylko ta o charakterze leczniczym, ale też psychologicznym, pedagogicznym, społecznym czy też zawodowym.

Możliwości takie daje Stowarzyszenie Rodziców Dzieci Specjalnej Troski w Tucholi, które kończy w tej chwili kolejny już, roczny projekt. Jego celem jest usprawnianie psychoruchowe podopiecznych SRDST poprzez prowadzenie kompleksowej rehabilitacji. Projekt nosi nazwę „Od aktywności do sprawności – kompleksowa rehabilitacja – cd." i finansowany jest ze środków Państwowego Funduszu Rehabilitacji Osób Niepełnosprawnych.

30 dzieci pod opieką specjalistów

Podopieczni, którzy z niego korzystali, a jest to grupa 30 osób, dzięki pozyskanym przez organizację środkom i zorganizowanym zajęciom mogli liczyć na indywidualną rehabilitację ruchową, terapię zajęciową z elementami terapii ręki, terapię logopedyczną, poradnictwo psychologiczne, terapię zajęciową z elementami terapii behawioralnej oraz grupowo na muzykoterapię z elementami metody Weroniki Sherborn i terapię zajęciową z elementami sensoplastyki.

– Zajęcia te są dla naszych podopiecznych całkowicie bezpłatne – podkreśla prezes stowarzyszenia **Maria Lewandowska**. Dodaje też, że prowadzą je wykwalifikowani specjaliści. Jeśli chodzi o rehabilitację ruchową, odpowiedzialni za nią są głównie **Artur Pawelski** i **Anna Dobrowolańska-Kosecka**.

Maja pod kierunkiem fizykoterapeuty Artura Pawelskiego pokonuje ścieżkę sensoryczną.

Zajęcia z Bartkiem.

– Staramy się pomóc dzieciom, jak tylko możemy – opowiada fizykoterapeuta Artur Pawelski. – Regularne ćwiczenia i systematyczne spotkania przynoszą wymierne korzyści. Różne dzieci różnie reagują. U jednych efekty są bardziej widoczne, u innych mniej. Ważny jest jednak kontakt i to, by osoby niesamodzielne powoli zyskiwały większą swobodę i niezależność w codziennym funkcjonowaniu.

Zajęcia rehabilitacyjne w ramach projektu SRDST odbywały się cały rok, z niewielką przerwą z uwagi na wprowadzone ograniczenia związane z pandemią. Szybko jednak stowarzyszenie powróciło do zajęć i spotkań ze specjalistami czy to w zakresie rehabilitacji, czy terapii.

– Zachowujemy wszystkie wymagane środki ostrożności. Są maseczki, dezynfekcja – zapewnia Artur Pawelski. – Dzieci potrzebują naszej pomocy i w tym momencie pandemia jest sprawą drugorzędną. Oczywiście staramy się być w tym wszystkim jak najbardziej ostrożni.

Artur Pawelski zaznacza, że prowadzący zajęcia fizykoterapeuci wykorzystują w swojej pracy wszystkie nowinki, z jakimi mają okazję zapoznać się podczas szkoleń. W trakcie spotkań z dziećmi starają się je na bieżąco wprowadzać.

Kolejny projekt to też kolejne pieniądze na wyposażenie

Projekt to nie tylko indywidualna rehabilitacja ruchowa dzieci. To również wiele innych zajęć. Do tego, by mogły przebiegać sprawie, stowarzyszenie zakupiło mnóstwo nowego sprzętu. Jest m.in. magiczny dywan – inaczej mówiąc zachęcający dzieci do twórczej zabawy i nauki projektor interaktywny, są gry i zestawy do ćwiczeń oraz wszelkiego rodzaju pomoce dydaktyczne. Dzięki zajęciom dzieci bardziej się otwierają. Czują się w swoim towarzystwie dobrze, a przede wszystkim bezpiecznie. Spotkania ze specjalistami (najczęściej rehabilitacyjne) w siedzibie stowarzyszenia odbywały się codziennie, od poniedziałku do piątku. W soboty natomiast prowadzone były zajęcia indywidualne.

– Gdyby nie stowarzyszenie i projekty, które są realizowane na podstawie pozyskanych środków, nasze dzieci nie miałyby tego wszystkiego, co w tej chwili mają – podsumowuje **Dorota Korytowska-Pociot**, mama Mai i Bartka. – Owszem korzystają z zajęć i rehabilitacji w szkołach i ośrodkach, w których na co dzień się uczą. Niemniej jednak każda dodatkowa forma wsparcia umysłowego czy ruchowego jest dla nich ważna.

Pani Dorota jest przekonana, że w tej kwestii jest prawdopodobnie wyrazicielką wszystkich rodziców, których dzieci korzystają z organizowanych przez stowarzyszenie w ramach projektu zajęć rozwojowych i psychoruchowych.

– Wielu osób nie stać na rehabilitację swoich dzieci w takim zakresie, w jakim powinna się ona odbywać. Tutaj mamy ją za darmo. To bardzo dużo dla rodzin, przed którymi stoją dodatkowe zadania – mówi. – Jesteśmy zadowoleni z tego, że kolejny już rok możemy korzystać z takiej szansy. Liczymy, że nadal tak będzie.

Przyszłość – szereg różnych terapii

Warto zapowiedzieć, że Stowarzyszenie Rodziców Dzieci Specjalnej Troski w Tucholi jest o krok od podpisania umowy na realizację kolejnego projektu pn. „Razem pokonamy bariery". Tym razem będzie to przedsięwzięcie dwuletnie. Organizacja może liczyć na 340-tysięczne dofinansowanie na realizację dziesięciu różnych terapii i rehabilitacji, w tym rehabilitacji wczesnodziecięcej. Nowy projekt po ścisłym procesie rekrutacji i po finalizacji ruszy najprawdopodobniej już w najbliższych tygodniach. Jego zakończenie ma nastąpić w marcu 2023 roku.

Tekst i fot. Lucyna Zdanowska

Ogłoszenie płatne

Państwowy Fundusz Rehabilitacji Osób Niepełnosprawnych

Stowarzyszenie Rodziców
Dzieci Specjalnej Troski w Tucholi
realizuje projekt: „Od aktywności
do sprawności kompleksowa rehabilitacja – cd."
– dla podopiecznych SRDST przy dofinansowaniu
ze środków PFRON-u w ramach konkursu 1/2019
pn. „Kierunek AKTYWNOŚĆ".
Celem projektu jest usprawnianie psychoruchowe
podopiecznych SRDST poprzez prowadzenie
kompleksowej rehabilitacji.
Pomocą zostało objętych 30 członków
Stowarzyszenia z niepełnosprawnością,
które uczestniczyły
w następujących formach wsparcia:

– indywidualna rehabilitacja ruchowa – 20 osób,
– terapia zajęciowa z elementami terapii ręki – 5 osób,
– terapia logopedyczna – 6 osób,
– poradnictwo psychologiczne – 6 osób,
– terapia zajęciowa z elementami terapii behawioralnej – 4 osoby,
– muzykoterapia z elementami metody Weroniki Sherborn – 8 osób (zajęcia grupowe),
– terapia zajęciowa z elementami sensoplastyki – 8 osób (zajęcia grupowe).

Projekt zakłada udzielenie 1900 godzin zajęć
rehabilitacyjnych i terapeutycznych.
Projekt zakończy się 31.03.2021 r.
Dzięki wsparciu będziemy mogli doposażyć
salę rehabilitacyjną oraz pracownię do zajęć
terapeutycznych w MAGICZNY DYWAN.

eprasa.pl 528d7e8f0c

Tuchola, obok kościoła

Pod autem zarwała się ulica!

Straż pożarna pomagała kierowcy ciężarowego auta, pod którym zarwała się ulica tuż przed wejściem do kościoła parafii pw. św. Jakuba Apostoła w Tucholi.

Piątek 19 marca nie był dniem łatwym dla użytkowników dróg w naszym powiecie. Z samego rana ruch sparaliżowało nagłe oblodzenie traktów na wielu odcinkach. Stało się przyczyną kłopotów kierowców i spóźnień do pracy.

Pojazd utkwił w dziurze w drodze przed wejściem do kościoła parafii św. Jakuba Apostoła. Fot. KP PSP Tuchola

Ulica zarwała się pod prawym, tylnym kołem pojazdu. Kierowca nie był w stanie sam wydostać się z powstałej dziury. Fot. KP PSP Tuchola

Po południu tymczasem, około godz. 16:15 tucholscy strażacy otrzymali wezwanie do dość nietypowego zdarzenia na drodze. Tym razem w centrum miasta, na ul. Chojnickiej, tuż przy kościele pw. św. Jakuba Apostoła w dziurze utknął... samochód ciężarowy.

– Na drodze gminnej pod ciężarowym eurocargo zapadł się asfalt – słyszymy w Komendzie Powiatowej Państwowej Straży Pożarnej. – W ogromnej dziurze utknęło jedno koło pojazdu.

Na czym polegały działania straży? Najpierw strażacy zabezpieczyli pojazd, a następnie podnieśli go przy użyciu poduszek pneumatycznych. Potem zagłębienie pod kolosem zasypano gruzem wymieszanym z ziemią. Podłoże było miękkie, nie dawało podporu ciężkiemu pojazdowi, toteż do przemieszczenia go użyto wyciągarki.

Początkowo kierowca był przerażony zaistniałą sytuacją. Obawiał się o uszkodzenie samochodu, który oparł się na tylnym moście. Doświadczenie tucholskich strażaków pozwoliło na wybawienie go z opresji bez poniesienia większych strat.

Teren został przekazany pracownikom Przedsiębiorstwa Komunalnego w Tucholi.

Na miejscu działali też policjanci. Z tucholskiej komendy wiemy, że auto prowadził obywatel Ukrainy. Policjanci po wykonaniu czynności uznali, że przyczyną zdarzenia był stan jezdni. W związku z tym kierowca nie został w żaden sposób ukarany.

G. (pp)

Reklama

eprasa.pl 528d7e8f0c

Wielki baner promocyjny już wisi

Zawisł on naprzeciwko dworca PKP w Tucholi i wygląda jak ogromna strona starej gazety. W sieci pojawiło się sporo pozytywnych reakcji, a mieszkańcy podpowiadają – może warto stworzyć murale i zająć się uchwałą krajobrazową?

O pomyśle powstania nowego baneru, który ma promować Tucholę i Bory Tucholskie, informowaliśmy już w listopadzie ubiegłego roku. Poprzedni witacz – wiszący naprzeciwko dworca PKP – całkowicie wyblakł i już od dawna bardziej straszył, niż do czegokolwiek zachęcał. Poza tym w połowie był... reklamą jednego z marketów. W urzędzie miejskim nareszcie podjęto decyzję, aby zadbać o poprawienie komunikacji wizualnej Tucholi. Wykonano w tym kierunku pierwszy (miejmy nadzieję, że nie ostatni) krok.

Baner wygląda jak strona tytułowa starej gazety.

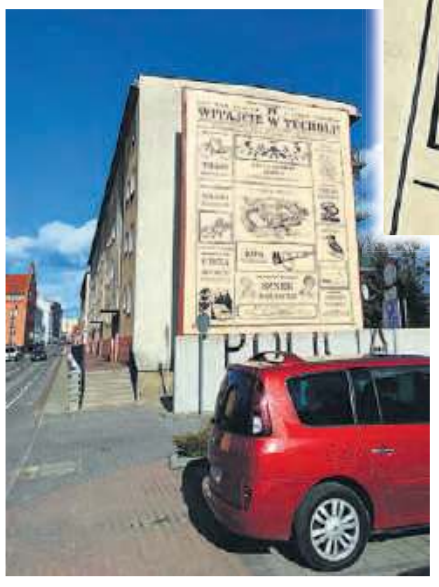
Przy ul. Dworcowej, na stelażu obok ściany budynku wielorodzinnego, od lat pojawiały się konstrukcje reklamujące nasz teren. W piątek zawisł tam najnowszy projekt.

Warto przypomnieć, że przy ul. Dworcowej, na stelażu obok ściany budynku wielorodzinnego, od lat pojawiały się konstrukcje reklamujące nasz teren – efektowne realizacje można odnaleźć na zdjęciach czy pocztówkach nawet sprzed kilkudziesięciu lat. Projekt najnowszego billboardu wykonała **Agnieszka Joppek** z Tucholskiego Ośrodka Kultury. Radnym miejskim, którzy podejmowali ostateczne decyzje, przedstawiła dwie koncepcje: jedną kolorową, a drugą w formie strony starej gazety. Po wprowadzeniu kilku poprawek zdecydowano się na drugi wariant.

Baner o długości ponad 10 metrów i szerokości 7 metrów został zamontowany w piątek (19 marca). Potrzebny był do tego ciężki sprzęt w postaci dźwigu z wysięgnikiem.

– Jesteśmy zadowoleni z efektu końcowego. Baner rzeczywiście wygląda jak strona starej gazety. Podobne reklamy można spotkać na przykład w Bydgoszczy – mówi wiceburmistrz Tucholi **Iwona Opoczyńska**.

Pierwsze komentarze i reakcje

Na banerze znalazły się symboliczne odnośniki wyróżniające naszą małą ojczyznę, m.in.: trasy rowerowe, lasy pełne grzybów, czyste jeziora, haft szkoły tucholskiej i borowiackiej, róg tucholski czy najlepszy do kawy sznek z glancem! Całkowity koszt realizacji wyniósł 5419,38 zł. Dla samorządu tej wielkości co tucholski, to chyba nie są ogromne koszty, a dzięki temu w prosty sposób można poprawić estetykę danego zakątka miasta.

Wydaje się, że w dużej mierze pozytywnie na nową promocję Tucholi zareagowali też sami mieszkańcy. Widać to m.in. w komentarzach i „lajkach" oraz „serduszkach" w mediach społecznościowych pod zdjęciami witacza.

„Takich „reklam" mogłoby być znacznie więcej! Świetny pomysł! :)" – pisze Krzysztof. „Stylem nawiązuje do starej gazety, w prosty i graficzny sposób przekazuje informację. Uważam, że to świetna reklama" – komentuje z kolei Agnieszka. Oczywiście nie brakowało też głosów krytycznych, np.: „Takich zdolnych fotografów mamy w powiecie, a dalej takie mdłe reklamy rozwieszamy... No uwagi to ten baner nie przykuwa... A szkoda, bo miejsce ma potencjał" – twierdzi Kamila.

W komentarzach dyskutowano także o tym, że może warto byłoby szerzej zająć się reklamami rozwieszanymi w mieście bez ładu i składu oraz zacząć prace nad uchwałą krajobrazową. Mieszkańcy podpowiadali ponadto, że bardzo efektowną promocją są wielkoformatowe murale. Wydaje się, że oba pomysły są godne przemyślenia.

Tekst i fot. Kamil Tajl

więcej zdjęć na facebook.com/tygodniktucholski

Nie żyje Tadeusz Sankowski

Bory Tucholskie pokochał z wyboru

Kilkadziesiąt lat temu zakochał się w Borach Tucholskich i tu kupił mały dom – w równie małym Byłyczku w gminie Śliwice, której stał się „dyżurnym" plastykiem. Lokalne kursy i warsztaty prowadził tu ponad 20 lat. Wrósł na stałe w kulturę gminy Śliwice i – mimo jego śmierci – nie zmieni się to przez długie lata.

Tadeusz Sankowski podczas warsztatów plastycznych.

Tadeusza Sankowskiego wspomina dziś Gminny Ośrodek Kultury w Śliwicach i przyjaciele, z którymi angażował się w wiele inicjatyw kulturalnych, ale też tworzył swoją codzienność. Ta w Borach Tucholskich nie zaczęła się od razu – najpierw była wakacyjną fascynacją przerodzoną w... przeprowadzkę, co miało miejsce ok. 45 lat temu. Zamieszkał w niewielkim Byłyczku. Pokochał Bory, tutejszą przyrodę, ludzi, borowiacką kulturę. Po pewnym czasie tej pisanej współcześnie kultury stał się ważnym elementem, nieodłączną postacią. Sankowski ukończył studia na Wydziale Sztuk Pięknych Uniwersytetu Mikołaja Kopernika w Toruniu. Wiedzę i talent przekazywał dalej.

– Przez dwadzieścia lat prowadził w gminie Śliwice kursy malarstwa i rysunku dla dzieci, młodzieży i dorosłych. Był nauczycielem bardzo wymagającym, ale cierpliwym i przyjacielskim. Spotkania z nim owocowały nie tylko nowymi umiejętnościami plastycznymi, ale i wiedzą z wielu dziedzin. Pan Tadeusz był erudytą. Posiadał dużą wiedzę nie tylko z zakresu historii sztuki. Interesował się literaturą, teatrem, filozofią. Jego uczniowie, których przygotowywał do egzaminów do szkół plastycznych, odnosili sukcesy – wspominają pracownicy śliwickiego GOK-u.

Z prawej Tadeusz Sankowski.

Człowiek starych, dobrych zasad

Tadeusz Sankowski jednocześnie pracował też sumiennie na swoje konto i na swoją renomę. Jako ilustrator współpracował z pismem „Płomyk", był autorem rycin do książki „Serce i kompas". To on w 2006 roku poprowadził inauguracyjny wykład rozpoczynający działalność Uniwersytetu Trzeciego Wieku przy Wyższej Szkole Zarządzania Środowiskiem w Tucholi. Angażował się w lokalnym stowarzyszeniu TZMŚ „Knieja", był jurorem wielu, nie tylko plastycznych konkursów, nawet... recytował w czasie „Wiosny Poetyckiej" w Śliwicach. I był znany z mediów: wielokrotnie pojawiał się m.in. na łamach „Tygodnika Tucholskiego" w związku z wystawami lub warsztatami, które prowadził. Można było usłyszeć go również na antenie radia PiK.

– Człowiek starych, dobrych zasad: odpowiedzialności, konsekwencji, patriotyzmu. Był dobrym, wspierającym przyjacielem. Zmarł w Warszawie w wieku 82 lat otoczony opieką rodziny. Ale jego serce pozostało z nami, tu w Borach… – podsumowują przyjaciele artysty.

(pp), fot. nadesłane

Reklama

TAXI 24 h
tel. 504 441 778

WĘGIEL
węgiel z polskich kopalni
NAWOZY
MATERIAŁY BUDOWLANE
PROMOCJA CEMENT EKSPERT
poleca SKŁAD OPAŁU
Bysław, ul. Przemysłowa 9
tel. 608 67 10 25, 602 52 16 69
tel./fax 52 33 497 95
DOWÓZ W CENIE

eprasa.pl 528d7e8f0c

Od razu inny widok

Zupełnie inaczej patrzy się teraz na uporządkowany teren byłego cmentarza ewangelickiego w Małej Kloni. Firma zewnętrzna, jak opowiada sołtys Barbara Nahorska, szybko i sprawnie uporała się z krzakami.

Teren byłego cmentarza ewangelickiego w Małej Kloni został uprzątnięty w ubiegłym tygodniu. Miejsce było zarośnięte krzakami. Były tam także nadal pozostałości ponawałnicowe.

– Wnioskowali o to mieszkańcy Małej Kloni – informowała sekretarz gminy **Dorota Gromowska**. – Zarówno odchwaszczenie, wycięcie, jak i usunięcie powalonych drzew gmina zleciła firmie usług leśnych Szarmach z Czerska. Dysponuje ona odpowiednim sprzętem i bez większych kłopotów jej pracownicy uporali się z powierzonym im zadaniem.

Prace porządkowe odsłoniły tę część Kloni.

Uporządkowany teren cmentarza.

Potwierdza to sołtys Małej Kloni **Barbara Nahorska**. Dodaje, że doprowadzenie do ładu terenu cmentarza pracownikom firmy poszło naprawdę szybko i sprawnie.

– Mieszkańcy są zadowoleni z tego, że nasz cmentarz ewangelicki został uporządkowany – zaznacza. – Do wycięcia pozostają jeszcze pojedyncze zwisające w niektórych miejscach gałęzie. Ale to, jak zapewniał mnie w rozmowie wójt, w niedługim czasie również zostanie usunięte.

Barbara Nahorska dodaje, że na cmentarzu ewangelickim w Małej Kloni widoczne są jeszcze pojedyncze nagrobki. Co więcej, w Niemczech żyją potomkowie dawnych mieszkańców wsi wyznania ewangelickiego.

Warto dodać, że na terenie gminy Gostycyn nieczynne cmentarze ewangelickie znajdują się w Gostycynie, Kamienicy, Bagienicy, Motylu, Wielkiej Kloni, Pruszczu, Łyskowie, Przyrowie i właśnie w Małej Kloni.

Lucyna Zdanowska,
fot. nadesłane

Ogłoszenie płatne

Starosta Tucholski Michał Mróz informuje

Zapraszamy młodzież do nauki w Liceum Ogólnokształcącym im. B. Nowodworskiego w Tucholi

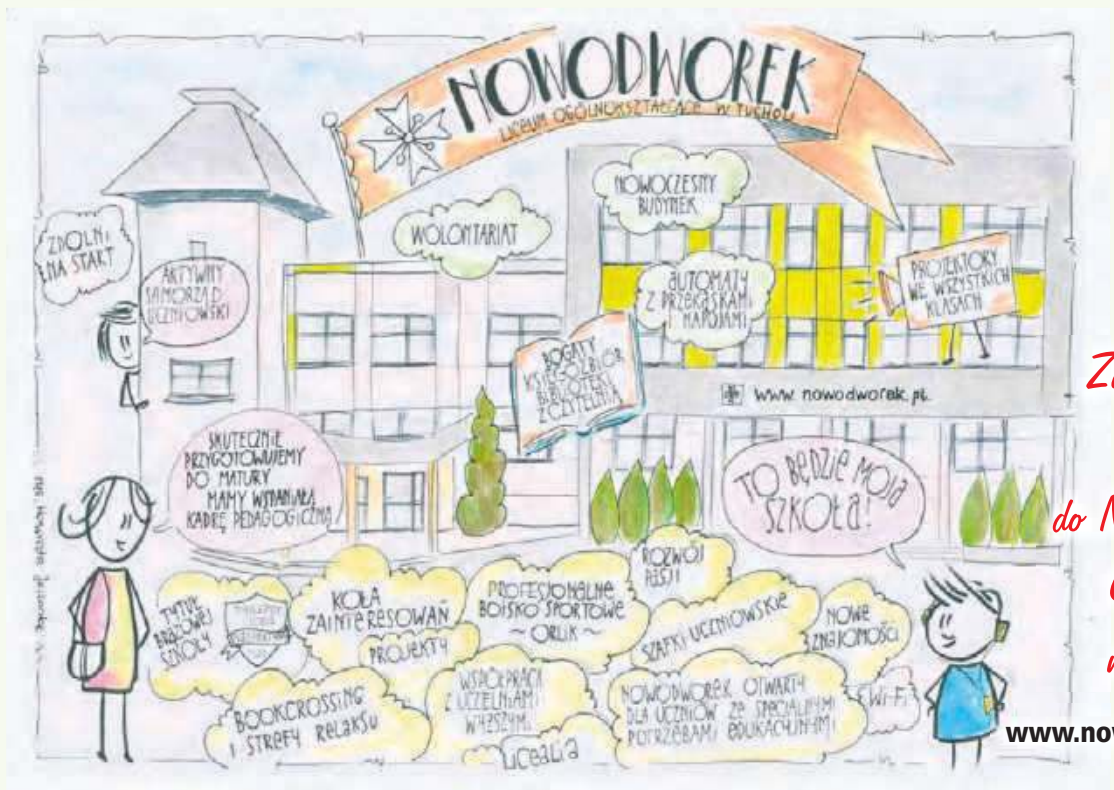

Zapraszamy Was do Nowodworka. Czekamy na Was!

www.nowodworek.pl

Zawieszenie działalności środowiskowych domów samopomocy, klubów samopomocy dla osób z zaburzeniami psychicznymi oraz Warsztatów Terapii Zajęciowej

Zgodnie z poleceniem Wojewody Kujawsko-Pomorskiego WPS.III.9421.1.64.2021.EA Starosta Tucholski zawiesił od 22 marca do odwołania działalność powyższych instytucji w związku z zagrożeniem epidemiologicznym. Aktualizacje publikowane będą na stronie www.tucholski.pl

Zmiana zasad obsługi interesantów w Referacie Komunikacji Starostwa Powiatowego w Tucholi

Od 22 marca 2021 r. wizyta w Referacie Komunikacji możliwa jest wyłącznie po wcześniejszym telefonicznym umówieniu terminu pod numerem tel. 525 590 721, w godzinach od 8:00-14:00.

Nocne i świąteczne dyżury aptek w Tucholi:

- **22-28 marca „Wracam do zdrowia", ul. Warszawska 15**
- **29.03-4.04 „Dbam o zdrowie", ul. ks. ppłk. J. Wryczy 22**

Problemy dotyczące nocnych dyżurów aptek można zgłaszać mailowo na adres starostwo@tuchola.pl

Uwaga: Pełnienie dyżurów nocnych i w dni wolne od pracy należy do zakresu ustawowych zadań aptek ogólnodostępnych, a właściwe zorganizowanie pracy dla personelu należy do kierownika apteki (wyrok NSA II GSK 288/19).

Logo Powiatowego Centrum Wsparcia w Tucholi

W konkursie na projekt logo PCW wzięło udział 58 osób z całej Polski, zgłaszając 107 projektów. Wyboru dokonała Komisja z przedstawicielami instytucji mieszczących się w PCW, zatwierdził go Zarząd Powiatu. Po podpisaniu umowy można będzie dokonać drobnych zmian i uzupełnień, po czym projekt uzyska oficjalny status logo Powiatowego Centrum Wsparcia w Tucholi.

Starostwo Powiatowe w Tucholi, ul. Pocztowa 7, 89-500 Tuchola, tel. 52 55 90 700, fax 52 55 90 701
e-mail: starostwo@tuchola.pl www.powiat.tucholski.pl

Infolinia w sprawie kwarantanny i zdrowia +48 222 500 115
Infolinia Narodowego Programu Szczepień: 989

eprasa.pl 528d7e8f0c

#Ekomaniacy opanują Kęsowo i okolice

W Przymuszewie mają powstać hotele dla owadów, nowe rzeźby czy łąka kwiatowa. W całej gminie zaplanowano stworzenie wyjątkowych czytelni, a dzieci na praktyczne warsztaty udadzą się do... zakładu komunalnego. Słowem kluczem jest „eko”.

Gminna Biblioteka Publiczna w Kęsowie już niedługo rusza z działaniami w ramach autorskiego projektu #Ekomaniacy. Dla mieszkańców z terenu całej gminy (z różnych przedziałów wiekowych) zaplanowanych jest sporo atrakcji. A wszystko ma się kręcić wokół szeroko pojętej ekologii.

– Zaczniemy od warsztatów dla dzieci. Spotkania te będą nastawione na bezpośrednią interakcję, poznawanie danego tematu poprzez kontakt i odkrywanie. I tak na przykład najmłodsi poszukają odpowiedzi na pytanie: skąd bierze się woda w kranie? W tym celu na cały dzień udadzą się do Zakładu Gospodarki Komunalnej w Kęsowie – tłumaczy **Kamila Zimorska** z GBP.

Inne zajęcia przygotowano dla przedszkolaków. Najmłodsi mieszkańcy będą poznawali fascynujący świat bioróżnorodności – te warsztaty zostaną zorganizowane w ramach współpracy z Krajeńskim Parkiem Krajobrazowym.

Specjalne czytelnie, hotele w Przymuszewie

W ramach #Ekomaniaków w czterech miejscowościach: Drożdzienicy, Kęsowie, Piastoszynie i Żalnie powstaną także nowe konstrukcje. Jak zaznacza Zimorska będą to „ekoczytelnie”, czyli specjalne punkty na świeżym powietrzu. Oprócz miejsc, w których będzie można poczytać ulubioną książkę, w „ekoczytelniach” pojawią się również rośliny budujące bioróżnorodność.

Sporo będzie się działo także w Przymuszewie. Rok temu w tamtejszym parku prowadzone były nasadzenia. Teraz zaplanowano kontynuację i rozszerzenie działań w tym miejscu. Mieszkańcy zostaną zaproszeni do wspólnego wytyczenia „ekościeżki”, przy której znajdą się tabliczki informujące o pożyteczności poszczególnych owadów. Ponadto w parku ustawione zostaną hotele dla owadów, a przy nich pojawią się specjalne rzeźby, które wykona **Zygmunt Kędzierski**.

Między innymi w ramach #Ekomaniaków w: Drożdzienicy, Kęsowie, Piastoszynie i Żalnie mają powstać wyjątkowe czytelnie ozdobione przeróżnymi roślinami.

– W Przymuszewie chcemy stworzyć też łąkę kwiatową. Poza tym dla wszystkich mieszkańców gminy ogłosimy konkurs #jestemekomaniakiem, w którego trakcie będziemy rozdawać pakiety z nasionami przeróżnych roślin. Roślin, które dawniej były charakterystyczne dla wiejskiego krajobrazu, a których z roku na rok jest coraz mniej. Przy Wiejskim Domu Kultury posadzimy rośliny, które mają zdolność magazynowania wody. Przygotowujemy się na intensywne działania. Klamrą spinającą je ma być ekologia. Cały czas wszyscy, zarówno mieszkańcy, jak i instytucje, uczymy się zachowań proekologicznych, które nie będą szkodzić naturze – kończy Kamila Zimorska.

Projekt #Ekomaniacy otrzymał niedawno dofinansowanie w wysokości 10.000 zł z państwowej spółki Gaz-System SA. Wszystkie działania będą prowadzone do końca lipca 2021 roku.

Kamil Tajl, fot. nadesłane

Spaceruj i odkrywaj historię Lasu Krajeńskiego

Oznaczono już trasę prowadzącą do miejsca rozstrzelań. Doszło do nich w pierwszych tygodniach II wojny światowej. Niemcy zamordowali tam 12 osób. Po drodze można też zobaczyć polski schron bojowy.

Tydzień temu informowaliśmy o wydarzeniu, które miało rozpocząć się w Krajenkach w gminie Kęsowo. Niestety, z powodu obecnej sytuacji epidemiologicznej, zaplanowany na zeszłą niedzielę spacer ku czci pomordowanych w Lesie Krajeńskim został odwołany. Przypomnijmy, że stowarzyszenie Pomóżmy Gminie Kęsowo planowało wraz z mieszkańcami wyznaczyć trasę do miejsca, gdzie znajduje się odnowiony pomnik. To właśnie tam w październiku 1939 roku Niemcy zamordowali 12 osób – więźniów z obozu koncentracyjnego w Radzimiu.

Ścieżkę wyznaczono w taki sposób, aby na jej trasie znalazł się również polski schron bojowy nr 3 „Piaśnik”.

Od czerwca zeszłego roku wspomniane stowarzyszenie wraz z Wiejskim Domem Kultury i Gminną Biblioteką Publiczną w Kęsowie podejmują szereg działań, aby przywrócić w świadomości lokalnej społeczności pamięć o tragedii z Lasu Krajeńskiego. Dlatego mimo pandemii, choć bez udziału mieszkańców, trasę udało się wyznaczyć.

– Od teraz indywidualnie każdy może przejść się do Lasu Krajeńskiego. Znajdują się tam specjalne znaki, które wskazują drogę. Przy pomniku pojawiła się również tablica, na której dokładnie opisano tragiczne wydarzenia z października 1939 roku – wyjaśnia **Kamila Zimorska** z GBP w Kęsowie.

Trasa prowadząca do Lasu Krajeńskiego została oznaczona już przy drodze relacji Kęsowo – Drożdzienica.

Cała trasa liczy mniej więcej 6 kilometrów. Pierwszy drogowskaz ustawiono już przy drodze relacji Kęsowo – Drożdzienica. Mniej więcej na początku Krajenek należy skręcić w prawo, w gruntówkę przecinającą pola. W oddali widoczny będzie stary, zniszczony las.

Ścieżkę wyznaczono w taki sposób, aby na jej trasie znalazł się również polski schron bojowy nr 3 „Piaśnik”. To jeden z sześciu polowych, żelbetowych schronów, wybudowanych latem 1939 roku w trójkącie miejscowości Kęsowo – Drożdzienica – Obrowo.

Kamil Tajl, fot. nadesłane

Reklama

SALON OKIEN ENERGOOSZCZĘDNYCH
FIRMA MAZUR
PARTNER HANDLOWY FIRMY ADAMS
AdamS stolarka pvc i alu adams.com.pl
ul. Hejnałowa 2, Tuchola-Rudzki Most
tel. 788 546 866
e-mail: biuro@domymazur.pl
Wyprzedaż drzwi ekspozycyjnych rabaty –70%
panele –20%

Wyjeżdżasz za granicę na wakacje lub do pracy?
Musisz wykonać test PCR na Covid-19?
Zadzwoń i umów się, a my przyjedziemy do Ciebie. Na życzenie raport z badania w j. polskim/angielskim/niemieckim.
Nr tel. do kontaktu: 532 508 034.
ART MED

METKOR SP. Z O.O. SP. K.
KONTENERY I KONSTRUKCJE STALOWE
W związku z dynamicznym rozwojem firma Metkor Sp. z o.o. sp. k. – producent kontenerów stalowych
poszukuje pracowników na stanowiska:
• spawacz MIG/MAG,
• operator prasy krawędziowej CNC,
• operator nożyc gilotynowych,
• brygadzista,
• lakiernik,
• operator wózka widłowego.
Wymagania:
• doświadczenie zawodowe,
• umiejętność pracy w zespole,
• zaangażowanie, dyspozycyjność, solidność.
Oferujemy:
• stabilne zatrudnienie,
• umowę o pracę,
• atrakcyjne wynagrodzenie,
• możliwość doskonalenia zawodowego.
Miejsce pracy: Koronowo, ul. Przemysłowa 14
Oferty prosimy składać na adres mailowy: metkorsk@gmail.com lub kontakt tel. 510-080-645

eprasa.pl 528d7e8f0c

Wpłynęło aż 26 projektów!

Urządzamy skwer przy domu kultury. Co na to architekci?

Rozstrzygnięto konkurs na projekt na zagospodarowanie skweru przy Gminnym Ośrodku Kultury w Gostycynie. Najciekawsze propozycje i rozwiązania projektantów mają szansę na realizację. Nie tyle w całości, co chociaż w fragmentach.

Podczas drugiego posiedzenia komisji skupiono się na czterech wybranych propozycjach.

Projekt z dobudowanym piętrem – tarasem widokowym.

Konkurs na opracowanie koncepcji zagospodarowania skweru przy Gminnym Ośrodku Kultury w Gostycynie gmina Gostycyn ogłosiła w drugiej połowie ubiegłego roku. Chodziło o uzyskanie najlepszego pod względem wizualnym, ekonomicznym, funkcjonalnym oraz eksploatacyjnym projektu rozbudowy lub przebudowy terenu, uwzględniającego charakter miejsca oraz funkcji, którą będzie pełnić. Opracowanie miało zawierać ustawienie elementów małej infrastruktury, ustawienie architektury ogrodowej, zagospodarowanie zieleni, odnowienie lub postawienie nowego pomnika. Chodziło też o wytyczenie alejek, znalezienie miejsca dla rowerów, parkingu dla samochodów, jak również wkomponowanie takich elementów, jak mikrotężnie lub iluminacje świetlne. W ogłoszeniu o konkursie wspomniano o tym, by projekty nawiązywały do regionalnych tradycji, środowiska naturalnego i architektury gminy Gostycyn.

Analiza kolejnych projektów.

Wybrali najciekawszy, ale jednocześnie najbardziej realny

Na konkurs wpłynęło 26 projektów pochodzących z różnych zakątków Polski, a nawet i z zagranicy. Ich analizą zajęła się powołana przez wójta komisja w składzie: **Grażyna Kida** (przewodnicząca) oraz **Jerzy Ochała**, **Dorota Gromowska**, **Leszek Ciżmowski**, **Iwona Śpica** i **Lucyna Zdanowska** jako członkowie oraz **Alicja Nowak** (obsługa komisji). Po pierwszym spotkaniu wytypowano cztery najciekawsze propozycje, które zebrały największą liczbę punktów. Ostateczne rozstrzygnięcie nastąpiło w ubiegłym tygodniu. Komisja spośród wspomnianych czterech projektów wybrała najciekawszy i – jak oceniający przyznali – najbardziej realny schemat.

Koncepcje projektantów były różne. Część skłaniała się do usunięcia przynajmniej części obecnej zieleni na rzecz nowych nasadzeń. Większość przychyliła się do budowy mikrotężni i altanek rekreacyjnych. Były też propozycje budowy fontanny z świetlnymi iluminacjami, oczek wodnych i budowy alejek. Kilka pomysłów odnosiło się do stworzenia na bazie tylnej ściany GOK-u sceny do organizacji letnich koncertów. Jeden z projektów przewidywał nawet dobudowanie piętra – tarasu widokowo-rekreacyjnego z windą i schodami. Pod piętrem natomiast miałby znajdować się parking dla samochodów. Warto również zaznaczyć, że komisji nie przypadł do gustu żaden zamysł przebudowy pomnika. Przedstawione propozycje nowych brył pomnika nie spotkały się z aprobatą oceniających.

Świeże spojrzenie z zewnątrz

Biorąca udział w obradach komisji pełniąca obowiązki dyrektorka GOK-u **Agnieszka Hoffmann** oceniła, że skwer przy domu kultury jej zdaniem nie wymaga przebudowy, a jedynie uporządkowania. Wskazała na problemy z oczkiem wodnym, które nie dość, że na bieżąco trzeba uzupełniać, to jeszcze wymaga regularnego czyszczenia z zarastającej je roślinności i oczywiście ze śmieci, które są tam nagminnie wrzucane. Mówiła też o drzewach liściastych zasadzonych od strony głównej ulicy. Ich liście, jak się okazuje, są jesienną zmorą tego terenu.

Projekt zagospodarowania skweru przy GOK-u, który uzyskał największą liczbę głosów komisji, należał do **Rafała Stemporowskiego** ze Szczecina. Projektant przesłał w sumie dwie propozycje. Jedna okazała się najbardziej realna, chociaż – jak zaznaczyła komisja – nie wszystkie wymienione elementy i sugestie autora można przełożyć na ten konkretny grunt.

– Myślę, że w całym tym przedsięwzięciu chodziło właśnie o to, by ktoś z zewnątrz spojrzał na skwer swoim okiem i zaproponował jakieś fajne rozwiązania – mówili wspólnie Leszek Ciżmowski i Iwona Śpica. – Może my, mieszkańcy nie zauważamy czegoś, co by tam pasowało i co by się przyjęło. Jesteśmy przyzwyczajeni do takich, a nie innych widoków i nie dostrzegamy, że skwer może mieć jakiś potencjał.

– Ogólnie byliśmy mile zaskoczeni liczbą nadesłanych prac i zasięgiem naszego konkursu – wspominał już po posiedzeniu komisji wójt **Ireneusz Kucharski**. – Każda z propozycji ma w sobie coś wyjątkowego.

Wójt dodał, iż nie jest powiedziane, że projekt, który wygrał w konkursie, będzie realizowany w całości, tak jak został wyrysowany.

– Może wykorzystamy tylko jakieś jego elementy. Podobnie rzecz się ma w stosunku do pozostałych nadesłanych projektów. Zawierają mnóstwo pomysłów, pokazują wiele ciekawych rozwiązań na zagospodarowanie terenu. Będziemy je analizować na bieżąco i robić z nich użytek – wyjaśniał Ireneusz Kucharski.

Sięgnąć po pieniądze

Rozstrzygniecie konkursu na opracowanie koncepcji zagospodarowania skweru przy domu kultury w Gostycynie nie wiąże się z tym, że ten skwer będzie niezwłocznie modernizowany.

– To wszystko będzie zależało od finansów gminy i od tego, czy uda się samorządowi pozyskać jakieś środki zewnętrzne – informowała Iwona Śpica. – Nie jest też mówione, że zrealizujemy zadanie w całości. Być może będziemy to robić etapami.

Każdy członek komisji miał szansę wypowiedzieć się na temat danego projektu.

Tekst i fot. Lucyna Zdanowska

eprasa.pl 528d7e8f0c

Ktoś wyrwał kostkę i ułożył w takim kształcie...

Swastyka nad Głęboczkiem

Symbol nazistowskiej ideologii i III Rzeszy został ułożony z wyrwanej kostki brukowej. Prawo przewiduje konkretne kary dla osób, które propagują faszystowski lub inny totalitarny ustrój państwa. Tutaj dochodzi jeszcze kwestia wandalizmu.

Zdjęcie swastyki ułożonej z kostki brukowej dostarczyła do „Tygodnika" jedna z czytelniczek, która chciała pozostać anonimową. Kobieta zauważyła ten symbol w poniedziałek (22 marca), kiedy spacerowała wraz z koleżanką wczesnym popołudniem promenadą wokół jeziora Głęboczek w Tucholi.

– Ktoś w biały dzień musiał najpierw zniszczyć chodnik, wyciągając kostkę, a potem ułożyć swastykę. Kiedy szłyśmy w jedną stronę, nic nie było zniszczone, a kiedy wracałyśmy ze spaceru, zauważyłyśmy to, co jest na zdjęciu – komentuje tucholanka.

Swastyka sama w sobie jest symbolem religijnym, obecnym w wielu kulturach i religiach na świecie, a jej nazwa oznacza „przynoszący szczęście". Jednak w Polsce, jak i w całej Europie, swastyka kojarzy się przede wszystkim z: nazizmem, symbolem państwowym III Rzeszy i zbrodniarzem Adolfem Hitlerem, a co za tym idzie najmroczniejszym okresem w historii globu, czyli II wojną światową.

Kary za propagowanie totalitaryzmów

Konstytucja RP gwarantuje, że w Polsce nie mogą istnieć partie czy organizacje odwołujące się w swoich programach do praktyk nazizmu, faszyzmu czy komunizmu. Ustawa zasadnicza co prawda nie reguluje kwestii używania symboli związanych z tymi ideologiami, ale osoby, które się tego dopuszczają, mogą ponieść karę. Zgodnie z przepisami Kodeksu karnego: „Kto publicznie propaguje faszystowski lub inny totalitarny ustrój państwa [...], podlega grzywnie, karze ograniczenia wolności albo pozbawienia wolności do lat 2".

Poza tym w sprawie swastyki ułożonej przy Głęboczku dochodzi jeszcze czyn wandalizmu – na zdjęciu widać, że fragment chodnika został zniszczony. Tutaj prawo również przewiduje konkretne kary finansowe bądź takie, które dotyczą ograniczenia wolności.

Choć nad Głęboczkiem dochodziło już w przeszłości do aktów wandalizmów (w grudniu 2020 roku opisywaliśmy chuligańskie niszczenie ławek i innych elementów małej infrastruktury), to tym razem nikt nie poinformował o sprawie Urzędu Miejskiego w Tucholi.

– Nie wiedzieliśmy nic o swastyce i zniszczonym chodniku. Sprawdziliśmy całą promenadę i nie ma tam śladu po takich działaniach. Jeśli chodzi o nowe ławki, te pojawią się przy promenadzie już niebawem – tłumaczy we wtorek (23 marca) zastępczyni burmistrza **Iwona Opoczyńska**.

Wygląda na to, że nazistowski symbol zniknął tak szybko, jak się pojawił. Warto jednak zaznaczyć, że sprawa została zgłoszona organom ścigania – teraz zajmie się nią tucholska policja.

Kamil Tajl, fot. nadesłane

Reklama

Reklama

LABORATORIUM ANALITYCZNE
PRZEDSIĘBIORSTWA KOMUNALNEGO W TUCHOLI
ul. Świecka 96A, 89-500 Tuchola
tel./fax 52 33 43 184 e-mail: laboratorium@pk.tuchola.pl
www.pk.tuchola.pl/laboratorium

OFERUJEMY:

→BADANIA WODY:
- do spożycia z ujęć własnych oraz sieci wodociągowych
- powierzchniowej
- basenowej

(w zakresie mikrobiologicznym i fizykochemicznym)

BADANIA WODY CIEPŁEJ (bakterie Legionella sp.)

→BADANIA ŚCIEKÓW

→POBIERANIE PRÓBEK WODY I ŚCIEKÓW
(wraz z dojazdem do klienta)

Laboratorium posiada Certyfikat Akredytacji nr AB 1047 wydany przez Polskie Centrum Akredytacji.

Uprawnienie laboratorium do wykonywania badań potwierdza Państwowy Powiatowy Inspektorat Sanitarny w Tucholi.

eprasa.pl 528d7e8f0c

Pani Wiosna z wizytą w Cekcynie

Kolorowy korowód ruszył na pierwszy w tym roku prawdziwie wiosenny spacer.

Marzec jest miesiącem, na który czeka wielu – kalendarz jasno wskazuje, że żegnamy wtedy zimę, a witamy wiosnę. I choć pogoda nie zawsze do takich zmian chce się dostosować, to dzieci zrobią wszystko, aby po mroźnych miesiącach nareszcie zrobiło się cieplej i bardziej kolorowo.

Pierwszych oznak wiosny z utęsknieniem wypatrują zarówno dzieci, jak i dorośli. Można odnieść wrażenie, że w tym dziwnym, pandemicznym czasie jesteśmy jeszcze bardziej niecierpliwi w oczekiwaniu na cieplejsze dni. Słupki na termometrach na razie leniwie pną się w górę (choć tempo ma się zmienić w najbliższym czasie), to jednak w ubiegły weekend natura wykonała pierwszy krok, aby wybudzić się z zimowego snu – w sobotę i niedzielę przypadły pierwsze dni astronomicznej i kalendarzowej wiosny.

Dorośli – zabiegani i przygnieceni natłokiem obowiązków – rzadko kiedy zwracają uwagę na ciche sygnały zza okna, które zwiastują zmiany. Znacznie wrażliwsze są dzieci, które bacznie obserwują pogodę i przyrodę. Nadchodząca pora roku wszystkim maluchom kojarzy się bowiem z przylotem bocianów, śpiewem ptaków, kwitnieniem bazi i pojawieniem się pierwszych wiosennych kwiatów: przebiśniegów i krokusów. W ostatnich dniach pierwszych oznak wiosny szukały też dzieci z przedszkola Leśny Zakątek w Cekcynie. I nareszcie się udało. Pani Wiosna, choć lekko spóźniona, przybyła także do Cekcyna.

– 22 marca do naszego przedszkola zawitał gość – pani Wiosna. Przygotowała dla przedszkolaków różne zadania, chciała między innymi sprawdzić, czy przedszkolacy znają oznaki wiosny i jak sobie radzą z liczeniem. Dzieci bawiły się również z nią przy dźwiękach wesołych melodii – relacjonuje dyrektorka Leśnego Zakątka **Renata Staniłko**.

Przybyły gość był bardzo kolorowy, ale przedszkolacy nie chcieli być gorsi i szybko zamienili się w różnobarwne: żabki, bociany, biedronki, motylki, pszczółki, słoneczka i stokrotki. W kolorowym korowodzie maluchy ruszyły potem na pierwszy, pełnoprawnie wiosenny spacer.

Kamil Tajl, fot. nadesłane

Pani Wiosna sprawdzała, czy przedszkolacy znają oznaki wiosny i jak sobie radzą z liczeniem.

Nareszcie zrobiło się kolorowo, nie tylko w przedszkolu. Powoli barw nabiera też świat za oknem.

Ogłoszenie płatne

Wójt Gminy Kęsowo
ogłasza przetarg ustny nieograniczony

na sprzedaż następujących niezabudowanych nieruchomości gruntowych stanowiących własność Gminy Kęsowo:

Oznaczenie wg ewidencji gruntów	Oznaczenie wg księgi wieczystej	Powierzchnia działki (ha)	Opis i położenie nieruchomości	Przeznaczenie nieruchomości	Cena wywoławcza (w zł w tym 23% VAT)	Wadium (w zł)
działka nr 916/2 obręb Kęsowo	BY1T/00023739/0	0,1178	Działka położona jest na nowo projektowanym osiedlu składającym się z 19 działek pod zabudowę mieszkaniową jednorodzinną, znajdującym się na wybudowaniu wsi Kęsowo w kierunku Sławęcina, w odległości 1,5 km na zachód od centrum wsi. Za centrum wsi przyjmuje się skrzyżowanie dróg powiatowych prowadzących do Sławęcina, Żalna i Wieszczyc.	zabudowa mieszkaniowa jednorodzinna na działkach obowiązuje mpzp przyjęty Uchwałą Rady Gminy w Kęsowie nr XLVIII/234/2018 z dnia 25.01.2018 r.	**42 674,85**	**2150,00**
działka nr 916/3 obręb Kęsowo	BY1T/00023739/0	0,1247			**44 888,85**	**2250,00**
działka nr 916/6 obręb Kęsowo	BY1T/00023739/0	0,1621			**43 535,85**	**2200,00**
działka nr 916/8 obręb Kęsowo	BY1T/00023739/0	0,1188			**44 273,85**	**2225,00**
działka nr 916/9 obręb Kęsowo	BY1T/00023739/0	0,1227			**45 626,85**	**2300,00**
działka nr 916/10 obręb Kęsowo	BY1T/00023739/0	0,1221			**45 257,85**	**2275,00**
działka nr 916/12 obręb Kęsowo	BY1T/00023739/0	0,1433			**40 337,85**	**2025,00**
działka nr 916/14 obręb Kęsowo	BY1T/00023739/0	0,0940			**35 294,85**	**1775,00**
działka nr 916/16 obręb Kęsowo	BY1T/00023739/0	0,0979			**34 679,85**	**1750,00**
działka nr 916/17 obręb Kęsowo	BY1T/00023739/0	0,0926			**31 235,85**	**1575,00**
działka nr 916/18 obręb Kęsowo	BY1T/00023739/0	0,1147			**36 155,85**	**1810,00**
działka nr 916/19 obręb Kęsowo	BY1T/00023739/0	0,1347			**38 369,85**	**1925,00**

1. Termin i miejsce przetargu: przetarg odbędzie się 30 kwietnia 2021 r. o godzinie 10:30 w budynku Wiejskiego Domu Kultury w Kęsowie przy ul. Głównej 7.

2. Postąpienie: o wysokości postąpienia (nie mniej niż 1% ceny wywoławczej), decydują uczestnicy przetargu.

3. Warunki przetargu:

1) aby przystąpić do przetargu, należy wnieść wadium w pieniądzu oraz okazać komisji przetargowej dowód wpłaty wadium. Wpłaty wadium z zaznaczeniem **tytułu: wadium działka (nr działki i obręb)** w podanej w tabeli wysokości dla określonej działki w terminie do 27 kwietnia 2021 r. (decyduje dzień odnotowania środków na rachunku Urzędu Gminy w Kęsowie) należy dokonać przelewem na rachunek bankowy Urzędu Gminy w Kęsowie: Bank Spółdzielczy w Tucholi **91 8174 0004 0016 5930 2000 0006**.

Wadium uczestnika przetargu, który przetarg wygrał, zalicza się na poczet ceny nabycia nieruchomości. W pozostałych przypadkach wadium zostanie zwrócone wpłacającemu w terminie trzech dni od zakończenia przetargu. Jeżeli uczestnik przetargu wyłoniony jako nabywca nieruchomości nie przystąpi w podanym w zawiadomieniu miejscu i terminie do zawarcia umowy sprzedaży, Wójt Gminy Kęsowo odstąpi od zawarcia umowy, a wpłacone wadium nie podlega zwrotowi;

2) uczestnik przetargu winien okazać przed rozpoczęciem przetargu dokument potwierdzający tożsamość, a jeżeli uczestnika przetargu zastępuje inna osoba, winna ona przedstawić pełnomocnictwo z notarialnie poświadczonymi podpisami;

3) w przypadku osób prawnych konieczne jest posiadanie pełnomocnictwa do reprezentowania;

4) w przypadku osób fizycznych będących w związku małżeńskim, a nieposiadających rozdzielności majątkowej, konieczna jest pisemna zgoda współmałżonka do uczestnictwa w przetargu i nabyciu nieruchomości do majątku wspólnego.

4. Uwagi: Zastrzega się możliwość odwołania przetargu lub jego unieważnienia w przypadku zaistnienia ważnych przyczyn.

5. Dodatkowe informacje: szczegółowe informacje dotyczące sprzedawanej nieruchomości można uzyskać w Referacie Rozwoju Gospodarczego i Infrastruktury Urzędu Gminy w Kęsowie, ul. Główna 11, pok. nr 5, tel. 52 334 40 91 wew. 15 oraz na stronach www.bip.kesowo.pl (przetargi/mienie komunalne) i www.kesowo.pl/nieruchomosci. Regulamin przeprowadzenia przetargu określa Zarządzenie nr 20/2021 Wójta Gminy Kęsowo z dnia 22 marca 2021 r.

eprasa.pl 528d7e8f0c

HOROSKOP

przygotowała **Wiedźma Agata**

Baran

Pojawi się ważne zadanie do wykonania i ku zadowoleniu przełożonych poradzisz sobie z nim doskonale. Zacznie się co prawda od drobnej różnicy zdań, ale szybko przejdziecie do logicznego przydziału prac i każdy będzie pilnował swojego terytorium. Usłyszysz wiele ciepłych słów, a może nawet otrzymasz nagrodę. Warunek: nie krzycz i nie oskarżaj.

Byk

Nie obawiaj się nowych zadań. Mając wolną rękę, wykaż się kreatywnością. Pokaż, na co Cię stać i nie zasłaniaj się skromnością, bo ciekawe propozycje rzadko się zdarzają, więc tej nie pozwól umknąć. Pewnie, że trzeba będzie się doszkolić, ale idziesz w kierunku tego, co lubisz i do czego masz talent. Działaj.

Bliźnięta

Prawdopodobnie zmienią Ci się priorytety. Odejdziesz z pracy odbierającej Ci ostatnie siły i uwolnisz się od gonitwy za pieniędzmi. Zaczniesz korzystać z tego, co ofiaruje Ci świat. Pod wpływem wiele znaczącego zdarzenia zaczniesz się rozglądać za czułością i miłością, które ukoją samotność. Trzymaj się tego, bo ktoś od dawna czeka na spotkanie z Tobą. Jesteście w podobnym położeniu.

Rak

Chwilowo nie ujawniaj swojej najnowszej fascynacji, bo partner jest już trochę zmęczony kolejnymi pasjami i wydatkami na nie. Rób, co swoje, ale z zachowaniem umiaru pod każdą postacią. Wkrótce, gdy wyda się, na co poświęcałeś czas, partner spojrzy życzliwym okiem i nawet gotów będzie Ci pomóc we wszystkim. Ba, pochwali Cię za miłą niespodziankę.

Lew

Nie trać cierpliwości i znajdź sposób na rozładowanie złych emocji. Poszukaj w sobie siły na pokonywanie codziennych wyzwań. Trzymaj się życia tu i teraz, nie odpływaj myślami do czegoś, czego teraz nie możesz doświadczać. Nie ty jeden jesteś oddzielony od tego, czego pragniesz. Masz jednak dużo wewnętrznej siły i poczucia humoru, dasz radę.

Panna

Nie wycofuj się z życia rodzinnego na rzecz pracy. Codzienne obowiązki sprawiają Ci radość i dają poczucie, że jesteś na właściwym miejscu. Obie dziedziny nauczyłeś się ogarniać i łączyć aktywność zawodową z życiem prywatnym. Uwierz w swoje możliwości, ale nie bierz na siebie zbyt dużo obowiązków. Umiejętnie wygospodarowałeś wolny czas dla siebie, więc ciesz się nim i go wykorzystuj.

Waga

Przebudzisz się jak z zimowego snu. Dotychczasowe powinności, zwłaszcza w pracy, wydadzą Ci się oswojone i trochę rutynowe. Pomyślisz, żeby zrobić coś dla domu i będzie to strzał w dziesiątkę. Bezcenna będzie mina mile zaskoczonego partnera i reakcja rodziny. Dla Ciebie będzie to potwierdzenie, że wiele potrafisz zdziałać, jeśli tylko tego chcesz.

Skorpion

Jeśli ostatnio idzie coś nie tak, to nie obwiniaj się o to. Owszem, to Ty wychodziłeś z inicjatywą, miewałeś różne pomysły i przekonywałeś do nich bliskie Ci osoby. Robiłeś to w niewłaściwym czasie, mając zbyt wiele przeszkód. Złap oddech, przemyśl jeszcze raz, podziel zadania na kolejne etapy i osoby, a zobaczysz, że się uda.

Strzelec

Nie będziesz narzekał na brak pracy, tylko na jej jakość. Przypadnie Ci zajmować się nie tym, co lubisz i co jest najlepiej płatne, tylko tym, co wpadnie Ci w ręce. Trochę się najeździsz, trochę się nastrasz, ale ostatecznie dołożysz grosz do grosza i dasz radę. Cierpliwości, wkrótce będzie zmiana na lepsze.

Koziorożec

Nie wypominaj najbliższym (i dalszym też nie) osobom, że wciąż się dla nich poświęcasz, nie otrzymując nic w zamian. Po pierwsze mijasz się z prawdą, a po drugie kilka spraw powinieneś przemyśleć. Za często i za szybko obrażasz się, pokazując klasyczny foszek. Po drugie poszukaj, gdzie zgubiłeś swoje poczucie humoru i dystans do samego siebie.

Wodnik

Bardzo uważaj na ludzi, którzy będą chcieli wciągnąć Cię w swoje prywatne życie w charakterze jedynego zbawcy. Będą próbowali Ci wmówić, że jesteś niezastąpiony. Jak jest naprawdę, dowiesz się zaraz po zgodzie na bycie żyrantem, świadkiem albo cudotwórcą. Na chwilę zapomnij o sentymentach i po prostu oceń sytuację racjonalnie.

Ryby

Wystarczy, że trochę się przyłożysz, a coś, co wydawało się olbrzymie bez granic, stanie się przyjaznym kurniczkiem. Nie spodziewaj się, że za wszystkim kryje się jakiś haczyk, że to zbyt proste, żeby tak było. Nie doceniasz siły swojego umysłu, który z lekkością pokonuje przeszkody. Zaufaj wreszcie swoim możliwościom.

W śliwickim konkursie oceniać będzie laureat Mistrzostw Polski w Cukiernictwie

Przepis na ciasto może dać nagrodę

Trwa konkurs, który ogłosił Gminny Ośrodek Kultury w Śliwicach. Jego tematem jest przedstawienie swojego przepisu na ciasto wielkanocne. Te najciekawsze wybierze utytułowany w Polsce cukiernik.

– Chyba w każdym domu jest tradycyjne ciasto, bez którego domownicy nie wyobrażają sobie świąt Wielkiej Nocy. Puszysta babka, kolorowy mazurek, rozpływający się w ustach sernik, a może pascha? Tradycje należy kultywować, dlatego zapraszamy do udziału w Wielkanocnym Konkursie Kulinarnym pn. „Tradycyjne ciasto na Wielkanoc". Przedmiotem oceny jest przepis na taki właśnie smakołyk – tłumaczą organizatorzy konkursu, który skierowany jest do mieszkańców gminy Śliwice.

Zadaniem uczestników jest przygotowanie przepisu na wielkanocne ciasto, który należy wysłać do GOK-u w Śliwicach z załączonymi zdjęciami efektów tego przepisu. Zgłoszenia będzie można nadsyłać jeszcze przez kilka dni po nadchodzących świętach, a więc zarówno przepis, jak i ciasto można przygotować na swój wielkanocny stół. Termin minie bowiem 7 kwietnia. Przepisy i zdjęcia wysyłać można drogą elektroniczną na kontakt@goksliwice.pl lub fizycznie dostarczyć do ośrodka. Należy użyć karty zgłoszeniowej dostępnej na stronie internetowej goksliwice.pl. Tam również zamieszczony jest regulamin konkursu.

Warto przypomnieć, że oceny przepisów dokonana utytułowany fachowiec z cukierniczej branży.

– Przepisy oceniać będzie cukiernik z wieloletnim doświadczeniem, pasjonat, kreator innowacyjnych rozwiązań, laureat Mistrzostw Polski w Cukiernictwie Tomasz Skarbecki. Spośród nadesłanych prac pan Tomasz wybierze trzy najlepsze, które otrzymają bony upominkowe o wartości 150, 100 i 50 zł – zdradzają organizatorzy.

(pp)

Masz piękną pisankę? Czas na zgłoszenie do dzisiejszego popołudnia!

Mieszkańcy gminy Śliwice w każdym wieku mają szansę wykazać się plastyczną wyobraźnią, przygotowując na konkurs pisankę wielkanocną. Organizator Gminny Ośrodek Kultury w Śliwicach przygotował nagrody rzeczowe.

„Pisanka Wielkanocona" to jednocześnie tytuł i temat konkursu zaproponowanego przez GOK Śliwice mieszkańcom swojej gminy. GOK zachęca do udziału w zabawie w kilku kategoriach wiekowych: od uczniów szkół podstawowych po osoby dorosłe. Co ważne, nie chodzi o narysowanie pisanki, a o przygotowanie jej w formie przestrzennej, w kształcie jajka (ale niekoniecznie na wydmuszce). Technika wykonania pisanki jest dowolna. Ośrodek kultury na dostarczenie prac czeka już tylko do dzisiejszego popołudnia (czwartek, 25 marca, godz. 15:00). Jury konkursowe do pracy usiądzie w najbliższy piątek. Wyłaniając najładniejsze prace, przyzna nagrody rzeczowe. Karta zgłoszeniowa do konkursu oraz pełny regulamin znajdują się w interencie na stronie goksliwice.pl

(pp)

Reklama

Ogłoszenie płatne

Zatrudnimy pracowników do pracy w Niemczech w przetwórstwie rybnym i ogrodnictwie.

Nie wymagamy znajomości j. niemieckiego.

Kontakt telefoniczny od poniedziałku do piątku w godz. od 9:00 do 13:00 **663-626-877**

eprasa.pl 528d7e8f0c

Zaznacz to w spisie powszechnym:

Jesteś Borowiakiem? Jo!

To idealny moment, aby pokazać, że czujemy się Borowiakami. – Jest to jedyna dla nas możliwość zaistnienia w oficjalnych badaniach społeczeństwa Rzeczpospolitej – tłumaczy Maria Ollick. Przynależność do wspólnoty etnicznej będzie można zaznaczyć w spisie powszechnym. Pokażmy, że jest nas wielu!

W 2020 roku w całym kraju odbywał się Powszechny Spis Rolny. Za to już za tydzień – 1 kwietnia – rozpocznie się Narodowy Spis Powszechny Ludności i Mieszkań 2021, który potrwa do 30 czerwca. Spis ludności, według zaleceń ONZ, w Polsce przeprowadzany jest co 10 lat. Co istotne spisy powszechne są dla państwa jedynym źródłem danych w przypadku wielu cech demograficzno-społecznych, jak np.: wyznanie, narodowość czy stopień niepełnosprawności. Wyniki umożliwiają analizę i ocenę zróżnicowania przemian demograficznych i społecznych w dowolnych przekrojach.

Warto również zaznaczyć, że dotacje unijne czy liczba miejsc w Parlamencie Europejskim przyznawane są m.in. w zależności od liczby mieszkańców danego kraju, a ta opracowywana jest na podstawie spisów ludności. W oparciu o ich wyniki rząd podejmuje też ważne decyzje gospodarcze i społeczne na kolejne lata.

Borowiaku – pokaż się!

Podczas samospisu, którego można dokonać za pomocą strony www.spis.gov.pl, zadaniem jest odpowiedzenie na szereg pytań. Jedno z nich dotyczy przynależności do wspólnoty etnicznej. Zrzeszenie Kaszubsko-Pomorskie wyszło parę dni temu z inicjatywą, która już teraz odbija się szerokim echem w wirtualnym świecie. Informacja jest udostępniana m.in. za pośrednictwem mediów społecznościowych. Zrzeszenie zachęca bowiem, aby spisując się, określić przynależność do wspólnoty etnicznej: borowiackiej, kaszubskiej, kociewskiej, krajniackiej. Mieszkańcom naszego terenu nie trzeba wszak przypominać, że jesteśmy z Borów!

– Już niedługo rusza Narodowy Spis Powszechny Ludności i Mieszkań. Tak jak dekadę temu – w 2011 roku – zachęcam wszystkich czujących się Borowiakami do deklarowania swojej tożsamości w trakcie spisu. Wówczas Borowiacy złożyli zaskakująco liczną deklarację w tej materii – mówi **Maria Ollick** z Borowiackiego Towarzystwa Kultury, która jest także członkinią Zrzeszenia Kaszubsko-Pomorskiego.

Wpisz w odpowiednim miejscu

Jak objaśnia Maria Ollick, w spisie – w pytaniu numer 10, każdy czujący się Polakiem powinien zaznaczyć narodowość: polska. Natomiast w pytaniu 11: Czy odczuwa Pan(i) przynależność także do innego narodu lub wspólnoty etnicznej? – jeśli czujemy się Borowiakami, to regionalistka zachęca do wybierania opcji „inna" i wpisywania „borowiacka".

– Jest to jedyna dla nas możliwość zaistnienia w oficjalnych badaniach społeczeństwa Rzeczpospolitej. Wiadomo, jak ważne są urzędowe dane stworzone na podstawie tego badania w decyzjach, jakie podejmują potem instytucje państwowe. Przecież zależy nam na ochronie i wspieraniu naszej kultury, na rozwoju i systemowym wspieraniu edukacji regionalnej, a także możliwości prezentowania naszych borowiackich oczekiwań i potrzeb, jak i spraw dotyczących naszej wspólnoty jako grupy polskich obywateli – podkreśla Ollick.

Przy artykule publikujemy plakat promujący opisywaną akcję. U dołu, z prawej strony, umieszczono tradycyjny róg obfitości. Symboliczne są kolory zaprezentowane w centralnej części: biel i czerwień (Polska), niebieski (Kaszuby), zielony (natura Borów Tucholskich), charakterystyczny żółty (kultura borowiacka).

U dołu, z prawej strony, umieszczono tradycyjny róg obfitości. Symboliczne są kolory zaprezentowane w centralnej części plakatu.

– A zatem Borowiacy, spiszmy się – kończy Maria Ollick.

Warto przy tej okazji wspomnieć, że już parę lat temu „Tygodnik Tucholski" zaczął używać w mediach społecznościowych hashtagu Jestem z Borów. W ten sposób (#JestemzBorów) oznaczamy często tematy związane z naszymi lokalnymi kulturą, tradycjami, historią itd. Zachęcamy mieszkańców do wykorzystywania hashtagu.

Kamil Tajl, grafika nadesłana

Reklama

eprasa.pl 528d7e8f0c

Od tych zdjęć

21 marca to Światowy Dzień Zespołu Downa. Na otwarciu wystawy fotograficznej w tucholskim TOK-u nie zabrakło wzruszeń, pięknych słów, spontanicznych wspomnień oraz samych bohaterów galerii.

Organizatorom nie zabrakło pomysłów na ozdobienie galerii.

Jeden z bohaterów otwarcia wystawy. Chętnie opowiadał o sesji zdjęciowej.

„Pani Julito, kochamy panią". Monika Sojka tym wyznaniem wywołała wzruszenie.

Sala kameralna Tucholskiego Ośrodka Kultury w piątkowe przedpołudnie była miejscem, gdzie skupiło się same dobro – to dało się wyczuć wśród zaproszonych gości, organizatorów i podopiecznych, obecnych i tych byłych, Specjalnego Ośrodka Szkolno-Wychowawczego w Tucholi. To ta instytucja wspólnie z TOK-iem zorganizowała wystawę zdjęć poświęconą dzieciom z zespołem Downa. Inicjatywa miała szerszy zasięg, bowiem nie tylko utrwalono niezwykłe chwile, gdy wdzięcznym obiektem po drugiej stronie byli najmłodsi pozujący ze znanymi powszechnie w powiecie dorosłymi. Wspomniano stworzenie kalendarza na obecny i poprzedni rok.

Otwarcie poprowadziła **Agnieszka Joppek**. Udostępniła ona później mikrofon wszystkim, którzy chcieli się wypowiedzieć o wystawie i jej tworzeniu.

– Dziękuję wszystkim, którzy w jakimkolwiek stopniu przyczynili się do tego, że dziś przeżywamy wielkie, pozytywne emocje – mówił dyrektor SOSW **Tomasz Okrzyński**. – Od naszych podopiecznych możemy uczyć się pokory życia i niesienia serca na dłoni.

Piękno pracy z dziećmi, choć nie stanowi ono najłatwiejszej drogi, dostrzegali też inni uczestniczący w wydarzeniu, nie tylko pedagodzy. Ciepłe słowa padły z ust **Wiesławy Sojki** czy **Justyny Górki** – mam odpowiednio **Moniki** i **Mikołaja**. Było zabawnie, gdy pierwsza z wymienionych pań opowiedziała kilka anegdot związanych z różnymi sytuacjami, których bohaterem było dziecko.

Każde zdjęcie to osobna historia

Sportowcy, muzycy, samorządowcy, motocykliści i inni ludzie dobrej woli stanęli z młodszymi przed obiektywami w różnych ciekawych, klimatycznych miejscach stolicy Borów i jej okolic. Po drugiej stronie aparatu znaleźli się **Andrzej Drelich** i **Joanna Rulewska**. To oni właśnie na swój celownik wzięli najmłodszych z zespołem Downa, nawet kilkumiesięcznych milusińskich.

Monika Sojka z mamą. Obie panie zabrały głos przy mikrofonie.

Te chwile trzeba uwiecznić. Z lewej Janusz Mindykowski z Bractwa Motocyklowego „Magneto". W środku jedna z autorek wystawionych zdjęć Joanna Rulewska.

W tucholskim TOK-u każde zdjęcie stanowiło jakiś epizod z życia.

eprasa.pl 528d7e8f0c

bije ciepło

Uczniowie są bardzo przywiązani do Julity Majnert. Takich gestów było więcej.

„Uczmy się od nich życia" – mówił o swoich uczniach Tomasz Okrzyński.

Dwa pokolenia, wspólne patrzenie w jednym kierunku.

Było też rockowo. Kilka kadrów z muzykami „Postulatu".

Julita Majnert, koordynatorka wystawy i nauczyciel SOSW w Tucholi mówiła w kuluarach, że każdy kadr stanowi oddzielną historię człowieka i jego codziennej egzystencji. Jest dowodem miłości do życia i spontanicznego przeżywania każdego dnia.

– Nie sposób nie kochać tych dzieci, skoro same z góry zakładają, że świat nie jest zły – mówiła pani Julita. – Trudno zachować czysto pedagogiczny dystans wobec takich podopiecznych, skoro dają tyle radości na co dzień. Jeśli się człowiek nie zaangażuje całym sobą, także sercem, w to działanie na dobro dziecka, nie będzie to pełna praca, która daje satysfakcję i spełnienie. Dziękuję wszystkim dobrym duchom przedsięwzięcia, w tym szczególnie Justynie Górce i Izabeli Jankowskiej.

Organizatorzy wyrazili zadowolenie, że zdążyli otworzyć wystawę dzień przed zamknięciem instytucji kulturalnych w związku z zaostrzeniami pandemicznymi. Galerię zdjęć będzie można oglądać w internecie na stronie tucholskiego TOK-u. Jeśli zostanie otwarta po 9 kwietnia, czas na obejrzenie ekspozycji będzie odpowiednio wydłużony.

Tekst i fot. (red.)

Galeria była ciekawie urozmaicona. Dodawało to jej naturalności.

Druga z lewej Justyna Górka. Również jej dziękowano za wielkie serce.

Łokieć w łokieć, czyli sztama ucznia z dyrektorem.

eprasa.pl 528d7e8f0c

Pod patronatem „Tygodnika Tucholskiego”

Konkurs recytatorski online rozstrzygnięty

Tegoroczna edycja tucholskiego Turnieju Recytatorskiego dla Dzieci „O pióro Jana Brzechwy” miała formułę online. Komisja wysłuchała i obejrzała 46 nagranych i przesłanych prezentacji. Biorąc pod uwagę dobór repertuaru, interpretację utworu, stopień pamięciowego opanowania tekstu oraz ogólny wyraz artystyczny – miała bardzo trudne zadanie, by wyróżnić tych najlepszych.

Katarzyna Bielińska

Tucholski Ośrodek Kultury od wielu lat jest organizatorem Turnieju Recytatorskiego dla Dzieci „O pióro Jana Brzechwy”. W tym roku, pomimo pandemicznej sytuacji, nie zrezygnowano z realizacji konkursu dla uczniów klas I-III. Ogłoszono wersję online. Filmiki z nagraniem recytacji dziecka przysyłali rodzice w porozumieniu ze szkołami. Regulamin konkursu jasno bowiem określał kryteria uczestnictwa w turnieju. Szkoły do 100 uczniów mogły wytypować po jednym uczestniku z każdego poziomu edukacyjnego, szkoły powyżej 100 uczniów po dwóch uczestników, a szkoły powyżej 200 uczniów po 3 recytatorów z każdej z klas.

Posiedzenie komisji odbyło się w minioną środę. Prezentacje wysłuchali i obejrzeli: poeta i recytator **Kazimierz Rink**, specjalistka ds. promocji i animacji w B-CKiP w Lubiewie **Izabela Kotlęga**, przedstawiciele Tucholskiego Ośrodka Kultury **Adam Korytowski** i **Hanna Krueger** oraz dziennikarka „Tygodnika Tucholskiego” **Lucyna Zdanowska**. Biorąc pod uwagę dobór repertuaru, interpretację utworu, stopień pamięciowego opanowania tekstu oraz ogólny wyraz artystyczny – jury miało bardzo trudne zadanie, by wyróżnić tych najlepszych. Wśród uczestników, jak przyznał Kazimierz Rink, znalazły się jednak perełki.

W kategorii uczestników z klas pierwszych I nagrodę przyznano **Liliannie Rydelek** ze Szkoły Podstawowej nr 5 w Tucholi. II miejsce ex aequo zajęły **Olga Gierszewska** ze Szkoły Podstawowej nr 1 w Tucholi i **Julia Gac** ze Szkoły Podstawowej w Gostycynie. III miejsce również ex aequo otrzymali **Marianna Misiak** ze Szkoły Podstawowej w Pruszczu i **Norbert Giłka** ze Szkoły Podstawowej w Gostycynie. W tej kategorii komisja przyznała także dwa wyróżnienia. Przypadły one **Laurze Jarońskiej** ze Szkoły Podstawowej nr 1 w Tucholi i **Marice Łapce** ze Szkoły Podstawowej nr 3 w Tucholi.

W grupie klas drugich najlepiej wypadła **Julia Adamczyk** ze Szkoły Podstawowej nr 1 i to właśnie ona otrzymała pierwsze miejsce. II miejsce zajęła **Elena Knet** ze Szkoły Podstawowej nr 2 w Tucholi i **Szymon Szeffs** ze Szkoły Podstawowej w Gostycynie, a III – **Larysa Wozinska** ze Szkoły Podstawowej nr 2 w Tucholi i **Antonina Kolczyk** ze Szkoły Podstawowej nr 3 w Tucholi. Wyróżnienia przypadły **Mai Ciecholewskiej** ze Szkoły Podstawowej nr 5 w Tucholi, **Pawłowi Sampławskiemu** ze Szkoły Podstawowej w Raciążu i **Nadii Hryniewskiej** ze Szkoły Podstawowej nr 2 w Tucholi.

W ostatniej klasyfikacji, w kategorii klas trzecich komisja postanowiła nagrodzić I miejscem dwie osoby: **Katarzynę Bielińską** ze Szkoły Podstawowej nr 1 w Tucholi i **Marcela Surmę** ze Szkoły Podstawowej w Raciążu. II miejsce otrzymała **Małgorzata Browarska** ze Szkoły Podstawowej nr 1 w Tucholi. III miejsce przypadło w udziale **Amelii Nizińskie**j ze Szkoły Podstawowej nr 5 w Tucholi i **Tatianie Warszyńskiej** ze Szkoły Podstawowej w Legbądzie. Z kolei wyróżnienia otrzymały **Julia Kołodziejska** ze Szkoły Podstawowej nr 3 w Tucholi i **Zuzanna Wosik** ze Szkoły Podstawowej w Pruszczu.

Tekst i fot. Lucyna Zdanowska

Julia Adamczyk

Lilianna Rydelek

Komisja w trakcie pracy. Na pierwszym planie Izabela Kotlęga.

Marcel Surma

eprasa.pl 528d7e8f0c

Szansa dla młodych poetów

Nagrody pieniężne, w tym 1000 zł dla zwycięzcy. Publikacja utworów w znanym literackim piśmie „Akant". Możliwość wystąpienia podczas wieczornego finału konkursu nad cekcyńskim jeziorem. To korzyści, które młodym poetom może dać właśnie ogłoszony XV Ogólnopolski Konkurs Poetycki „O cisową gałązkę" im. Leona Wyczółkowskiego.

Konkurs organizowany przez Gminną Bibliotekę Publiczną w Cekcynie ma bogatą tradycję i w środowisku poetyckim wyrobioną markę. Co roku chęć udziału w nim zgłaszają poeci praktycznie z całego kraju, dlatego nie powinien dziwić fakt, że wśród laureatów często pojawiają się osoby z miejscowości odległych od Cekcyna po kilkaset kilometrów. Czy podobnie będzie w tym roku? Przekonamy się za kilka miesięcy – latem, 3 lipca podczas wieczornego finału konkursu, który odbędzie się w amfiteatrze nad Jeziorem Wielkim Cekcyńskim. Aktualnie natomiast organizator ogłasza nabór zgłoszeń – wierszy do konkursu.

Inspiracja Borami mile widziana, choć nieobowiązkowa

Przedstawiamy podstawowe zasady wynikające z regulaminu (w całości dostępny jest na stronie internetowej cekcyn.pl). Uczestnikami konkursu mogą być osoby w wieku 15-30 lat. Warunkiem udziału jest nadesłanie w wydruku komputerowym zestawu zawierającego od 1 do 3 wierszy (nie więcej), które nie były nigdy publikowane, zamieszczane w internecie lub nagradzane. Każdy wiersz powinien być opatrzony godłem (pseudonimem) i nadesłany w 4 egzemplarzach. Należy dołączyć zaklejoną kopertę (na niej napisać godło i wiek) z kartką zawierającą: imię i nazwisko autora, adres, e-mail, rok urodzenia i numer telefonu. Na nadesłanie zgłoszenia jest czas do 15 maja na adres organizatora (GBP w Cekcynie, ul. Szkolna 2, 89-511 Cekcyn). Tematyka wierszy jest dowolna, jednak organizator przyznaje, że mile widziana będzie inspiracja pięknem Borów Tucholskich.

Atrakcyjna nagroda, możliwość publikacji

Udział w konkursie to szansa na zdobycie nagród finansowych i rzeczowych. Na zdobywcę nagrody głównej czekać będzie 1000 zł. Atrakcyjnych korzyści jest więcej. Nagrodzone wiersze zostaną opublikowane w znanym, literackim czasopiśmie „Akant". Wszelkich dodatkowych informacji dotyczących „cisowej gałązki" udziela cekcyńska biblioteka.

(pp)

Do referatu komunikacji najpierw trzeba dzwonić

Starostwo ogranicza wizyty

Od poniedziałku, 22 marca wizyta w Referacie Komunikacji Starostwa Powiatowego w Tucholi możliwa jest wyłącznie po wcześniejszym telefonicznym umówieniu terminu.

W piątek starosta tucholski **Michał Mróz** podał do informacji, że z uwagi na pogarszający się na terenie kraju stan epidemii (w tym także na terenie powiatu tucholskiego) związany z rozprzestrzenianiem się wirusa COVID-19 od dnia 22 marca (od poniedziałku) wizyta w Referacie Komunikacji Starostwa Powiatowego w Tucholi możliwa jest wyłącznie po wcześniejszym telefonicznym umówieniu terminu pod numerem telefonu 52 559 07 21.

– Telefoniczna rezerwacja wizyt w referacie komunikacji możliwa jest wyłącznie w godzinach od 8:00 do 14:00 – dodaje starosta. – Proszę o punktualne przybywanie na umówiony termin z wypełnionym wnioskiem oraz z wymaganymi dokumentami. Płatność za realizację usług w referacie komunikacji przyjmowana jest gotówką lub kartą płatniczą w punkcie kasowym starostwa. Osoby zgłaszające się powinny być wyposażone w maseczki ochronne zasłaniające usta i nos. Rozwiązanie to pozwoli na zachowanie reżimu sanitarnego, a zarazem zwiększenie bezpieczeństwa petentów i pracowników urzędu – dodaje.

(lz)

Reklama

Gospodarstwo Rybackie w Charzykowach Sp. z o.o.
1 kwietnia 2021 r.
w Ośrodku Hodowli Ryb w Kamienicy będzie sprzedawać kroczka karpia.
Bliższe informacje:
tel. 662 272 017, 52 398 80 18, 606 277 694

PUNKT PRODUCENTA
OKNA I DRZWI NA ŚWIAT
PORTA DRZWI · OKNA FAKRO · BRAMY HÖRMANN
• rolety, żaluzje, moskitiery, SIATKI PRZECIWPYŁKOWE
• panele podłogowe bezklejowe, ścienne, listwy wykończeniowe
• profesjonalny montaż, doradztwo
• pomiar, wycena i transport gratis
RATY DUŻY WYBÓR DRZWI WEWNĘTRZNYCH I ZEWNĘTRZNYCH RATY
TUCHOLA – RUDZKI MOST, ul. HALLERA 2, tel. 52 33 65 105
(przy salonie meblowym w Rudzkim Moście)

KOPALNIA KRUSZYWA
Drew-Kos Tuchola
ul. Chojnicka 74
tel. 534 665 535
52 334 38 38
Oferujemy:
• piasek, glinę,
• ziemię z wykopów (do wyrównywania terenu),
• ziemię ogrodową,
• kamień polny,
• kruszywo drogowe.

KONCESJONOWANA AGENCJA OCHRONY MIENIA I OSÓB „BOS"
Mariusz Łaszewski
POSTAW NA BEZPIECZEŃSTWO
• projektowanie systemów alarmowych
• montaż • centrale telefoniczne
• internet bezprzewodowy
• konwoje • ochrona fizyczna
• monitoring
OCHRONA BOS SECURITY
KORZYSTAJ Z USŁUG PROFESJONALISTÓW Z TUCHOLI!
Tuchola, ul. Przemysłowa 4, biuro@ochronabos.pl
tel. 52 334 35 14, kom. 603 504 254, 502 722 217

Ogłoszenie płatne

Wójt Gminy Kęsowo ogłasza przetarg ustny nieograniczony
na sprzedaż następującej niezabudowanej nieruchomości gruntowej stanowiącej własność Gminy Kęsowo:

Oznaczenie wg ewidencji gruntów	Oznaczenie wg księgi wieczystej	Powierzchnia działki (ha)	Opis i położenie nieruchomości	Przeznaczenie nieruchomości	Cena wywoławcza (w zł w tym 23% VAT)	Wadium (w zł)
działka nr 163/1obręb Żalno	BY1T/00008322/3	0,3601	Działka położona jest w centrum wsi Żalno, przeznaczona pod zabudowę handlowo-usługową, w odległości 15 km od Chojnic i 6 km od Tucholi. Teren uzbrojony w sieć energetyczną, wodociągową i kanalizacyjną.	zabudowa handlowo-usługowa	**428 040**	**21 500,00**

1. Termin i miejsce przetargu: przetarg odbędzie się 30 kwietnia 2021 r. o godzinie 12:00 w budynku Wiejskiego Domu Kultury w Kęsowie przy ul. Głównej 7.

2. Postąpienie: o wysokości postąpienia (nie mniej niż 1% ceny wywoławczej) decydują uczestnicy przetargu.

3. Warunki przetargu:

1) aby przystąpić do przetargu, należy wnieść wadium w pieniądzu oraz okazać komisji przetargowej dowód wpłaty wadium. Wpłaty wadium z zaznaczeniem **tytułu: wadium działka (nr działki i obręb)** w podanej w tabeli wysokości dla określonej działki w terminie do 27 kwietnia 2021 r. (decyduje dzień odnotowania środków na rachunku Urzędu Gminy w Kęsowie) należy dokonać przelewem na rachunek bankowy Urzędu Gminy w Kęsowie:

Bank Spółdzielczy w Tucholi **91 8174 0004 0016 5930 2000 0006**.

Wadium uczestnika przetargu, który przetarg wygrał, zalicza się na poczet ceny nabycia nieruchomości. W pozostałych przypadkach wadium zostanie zwrócone wpłacającemu w terminie trzech dni od zakończenia przetargu. Jeżeli uczestnik przetargu wyłoniony jako nabywca nieruchomości nie przystąpi w podanym w zawiadomieniu miejscu i terminie do zawarcia umowy sprzedaży, Wójt Gminy Kęsowo odstąpi od zawarcia umowy, a wpłacone wadium nie podlega zwrotowi;

2) uczestnik przetargu winien okazać przed rozpoczęciem przetargu dokument potwierdzający tożsamość, a jeżeli uczestnika przetargu zastępuje inna osoba, winna ona przedstawić pełnomocnictwo z notarialnie poświadczonymi podpisami;

3) w przypadku osób prawnych konieczne jest posiadanie pełnomocnictwa do reprezentowania;

4) w przypadku osób fizycznych będących w związku małżeńskim, a nieposiadających rozdzielności majątkowej, konieczna jest pisemna zgoda współmałżonka do uczestnictwa w przetargu i nabyciu nieruchomości do majątku wspólnego.

4. Uwagi: Zastrzega się możliwość odwołania przetargu lub jego unieważnienia w przypadku zaistnienia ważnych przyczyn.

5. Dodatkowe informacje: szczegółowe informacje dotyczące sprzedawanej nieruchomości można uzyskać w Referacie Rozwoju Gospodarczego i Infrastruktury Urzędu Gminy w Kęsowie, ul. Główna 11, pok. nr 5, tel. 52 334 40 91 wew. 15 oraz na stronach www.bip.kesowo.pl (przetargi/mienie komunalne) i www.kesowo.pl/nieruchomosci. Regulamin przeprowadzenia przetargu określa Zarządzenie nr 21/2021 Wójta Gminy Kęsowo z dnia 22 marca 2021 r.

eprasa.pl 528d7e8f0c

Ligi nie było – zagrali sparing

Tucholanka Tuchola, aby utrzymać rytm meczowy, którego zabraknie w najbliższych tygodniach, zmierzyła się z zespołem TKP Tuchola. Jak wypadły oba tucholskie kluby?

Chociaż najbliższy mecz ligowy miał odbyć się w weekend, to z powodu nowych obostrzeń okazało się to niemożliwe. Sztab szkoleniowy A-klasowej drużyny, czyli Tucholanki błyskawicznie porozumiał się z zespołem TKP Tuchola w sprawie sparingu. Niełatwo jest utrzymać rytm meczowy, a ostatnia okazja przed restartem rundy nadarzyła się w czwartek. Tucholanka znajduje się obecnie w dobrej dyspozycji i przerwa w rozgrywkach może tylko przeszkadzać w utrzymaniu takiego stanu.

Przypomnijmy – w pierwszej kolejce Tucholanka gładko odprawiła liderujący wówczas zespół z Dąbrowy Chełmińskiej. Toteż nie dziwi obraz gry w meczu z TKP. Kompletna dominacja i punktowanie wyraźnie słabszego zespołu. Drużynie Jacka Jeziorskiego nie można jednak odmówić ambicji – drużyna z B-klasy walczyła o każdą piłkę. Wyżej notowana ekipa wykonywała swój plan na to spotkanie i pokazała różnicę klas między zespołami.

Wynik jest sprawą drugorzędną – mecz zakończył się rezultatem 7:0. Bardziej cieszył fakt, że forma Tucholanki wydaje się być ustabilizowana. W spotkaniu było widać wypracowane schematy i dobrą cyrkulację piłki między zawodnikami. W kilku sytuacjach zawodnikom puszczały nerwy, ale obyło się bez brutalnych ataków zagrażających zdrowiu piłkarzy. Szkoleniowiec Tucholanki Grzegorz Ogiegło jest w dość komfortowej sytuacji – nadal może pracować na treningach z większością kadry. Zgodnie z ministerialnym rozporządzeniem, młodzież ma możliwość ćwiczenia pod okiem trenera seniorów.

Tekst i fot. Michał Bełdzikowski

Młodzik

Skuteczny rajd młodego skrzydłowego Tucholanki.

Grom im niestraszny

Tucholanka II/Gmina Gostycyn – Grom Więcbork 3:2 Bramki: Bukowski (7), Kuligowski (12, 51)

Młodzicy Tucholanki podjęli u siebie bardzo wymagającego przeciwnika. Grom od początku spotkania postawił twarde warunki, ale ostatecznie to miejscowi wyszli z tej konfrontacji zwycięsko. Przyjezdni rozpoczęli mocno – zaraz po rozpoczęciu gry padł dla nich gol. Gospodarze? Nie pozostali dłużni i po chwili bramkę zdobył Antoni Bukowski. Wkrótce wynik dla Tucholanki poprawił Filip Kuligowski. Więcbork odpłacił pięknym za nadobne i od razu wyrównał.

Od tego momentu spotkanie było bardzo wyrównane. Grom kreował wiele sytuacji, ale brakowało mu skuteczności. Z drugiej strony wiele nietrafionych sytuacji było po stronie zawodników z Tucholi. Do końca pierwszej połowy obie ekipy skupiały się na swoich założeniach. Obserwowaliśmy wiele podań po ziemi i grę kombinacyjną z obu stron. Należy nadmienić, że na początku spotkania kontuzję odniósł bramkarz Juliusz Donarski i zastąpił go Gracjan Łożyca. Zmiennik zaprezentował się dobrze, poprawnie ustawiając swoich kolegów z obrony. Druga odsłona meczu to w praktyce kontynuacja pierwszej. Wiele gry kombinacyjnej i piłką, ale niestety pewna indolencja strzelecka i w jednej, i w drugiej drużynie.

■ Tucholanka/Gostycyn:
Donarski, Augustyński, Grabowski, Napiontek, Kuligowski, Górra, Kehn, Bukowski, Petrus, Łożyca, Kelbratowski, Tobolski, Gwizdała, Aitchison, Suwalski

Spotkanie rozruszało się w ostatnich minutach, co trafieniem przypieczętował Kuligowski. Pojedynek z Gromem należy ocenić jako udany. Młodzi zawodnicy zagrali ambitnie z taktycznym porządkiem. To ostatecznie przyniosło im zwycięstwo.

Tekst i fot. Michał Bełdzikowski

Witamy na świecie

W ciągu kilku ostatnich dni przyszła na świat:

Kornelia Jerchewicz, 7.03., Wysoka, 56 cm, 3220 g. Fot. nadesłane

Gratulujemy rodzicom Tygodnik Tucholski

Ogłoszenie płatne

WYDZIERŻAWIMY:

- budynek handlowy, baza GS, ul. Karasiewicza 3 w Tucholi, – dostęp ze strony Netto, ul. Pocztowa i od ul. Karasiewicza 3,
- pomieszczenie magazynowe, ul. Chopina w Tucholi,
- pomieszczenie usługowe (na drobną działalność), baza GS, ul. Karasiewicza 3 w Tucholi.

Kontakt:
52 334 22 83
691 488 081

Wszystkim, którzy
w tak trudnych dla nas chwilach
dzielili z nami smutek,
okazali wiele serca i życzliwości,
a także delegacji
i uczestnikom pogrzebu
za udział we mszy św.,
ceremonii pogrzebowej
oraz odprowadzenie na miejsce
wiecznego spoczynku

śp. Wiesławy Buczkowskiej

za modlitwę, złożone wieńce i kwiaty
serdeczne „Bóg zapłać" składa rodzina

eprasa.pl 528d7e8f0c

kronika policyjna

- We wtorek 16.03 o godz. 5:50 w Lubierzynie pod jadącego w stronę Stobna opla wtargnęła zwierzyna leśna. Straty poniósł mieszkaniec gm. Chojnice.
- Tego samego dnia o godz. 16:40 na skrzyżowaniu ulic Świeckiej i Pocztowej w Tucholi kierująca citroenem nie ustąpiła pierwszeństwa kierującemu VW. Do rąk 33-latki trafił mandat.
- W środę 17.03 o godz. 6:50 na drodze wojewódzkiej w Nowej Tucholi pod przejeżdżającą skodę wtargnął pies. 44-letni właściciel czworonoga odebrał mandat.
- Także tego dnia około godz. 7:45 w Tucholi kierujący fordem 73-latek, włączając się do ruchu, nie ustąpił pierwszeństwa prawidłowo jadącemu oplowi. Jak słyszymy w straży, uderzona zafira odbiła się od drzewa. Jedna z osób nią podróżujących znalazła się pod opieką ratowników medycznych. Policjanci informują, że sprawca kolizji pochodził spoza naszego powiatu. Został ukarany mandatem. Poszkodowanym jest 47-letni mieszkaniec gm. Cekcyn.
- O godz. 18:45 w Tucholi na ul. Janta-Połczyńskiego kierujący VW 24-latek podczas cofania uderzył w ogrodzenie posesji. Mieszkaniec gm. Tuchola został ukarany mandatem,
- W piątek 19.03 o godz. 7:00 w Cekcynie na ul. Wczasowej kierujący nieustalonym pojazdem zjechał z jezdni i uderzył w płot posesji, uszkadzając go. Policja prowadzi czynności zmierzające do wykrycia sprawcy.
- 50 minut później w Kiełpinie kierujący nieustalonym pojazdem jadącym w stronę Czerska nie dostosował prędkości do warunków panujących na drodze, stracił panowanie nad swym autem i zjechał na przeciwny pas ruchu. Tymże prawidłowo poruszało się mitsubishi. Kierująca nim 38-letnia kobieta, chcąc uniknąć kolizji drogowej, zjechała z trasy i zatrzymała się na polu. Policja prowadzi czynności zmierzające do ustalenia sprawcy tego zdarzenia.

G.

kronika strażacka

- W środę 17.03 na parkingu przy al. LOP w Tucholi zapalił się VW golf. Obok znajdowały się dwa inne samochody. Jeden został przestawiony przez właściciela, drugi – odciągnięty przez strażaków. Dzięki temu nie uległy one zniszczeniu. Strażacy zajęli się oczywiście również ugaszeniem pożaru.
- Tego samego dnia w Plaskoszu zauważono pożar budynku gospodarczego. Drewniana konstrukcja była całkowicie objęta ogniem, gdy strażacy przybyli na miejsce zdarzenia. Na szczęście nikt nie ucierpiał. Pożar pojawił się pod nieobecność właściciela. Straż przekazała teren po przeprowadzeniu akcji pod nadzór policji.
- W piątek 19.03 w Nowym Młynie z powodu oblodzenia częściowo z jezdni wypadł ciężarowy MAN. Pojazd tarasował łuk drogi i pobocze. Po posypaniu nawierzchni piaskiem przy użyciu holu wyciągnięto go na jezdnię.
- Również oblodzona jezdnia była przyczyną znalezienia się BMW w rowie w pobliżu Rosochatki. Śliskość nawierzchni uniemożliwiała samodzielny wyjazd.
- Tego samego dnia w Gostycynie na ul. Usługowej zapaliły się sadze w kominie budynku administracyjnego, a w Cekcynie na ul. Dworcowej – w kominie budynku mieszalnego.

G.

zmarli

- † Jerzy Szulc, l. 63 – Trutnowo
- † Teresa Straszewska, l. 88 – Brzozie
- † Maryla Joanna Szwoch, l. 67 – Brody
- † Przemysław Leda, l. 33 – Kiełpin
- † Bogumiła Kazimiera Szafrańska, l. 78 – Żnin
- † Wiesława Agnieszka Szwarc, l. 66 – Grupa
- † Jan Ryszard Szufrajda, l. 60 – Lichnowy
- † Danuta Barbara Magda, l. 72 – Piaseczno
- † Adam Antoni Cybichowski, l. 69 – Świecie
- † Tadeusz Zabrocki, l. 69 – Tuchola
- † Mieczysław Jaworski, l. 67 – Zalesie Królewskie

G.

Reklama, ogłoszenie płatne

†

Wszystkim, którzy w tak bolesnych dla nas chwilach dzielili z nami smutek i żal, okazali wiele serca i życzliwości oraz uczestniczyli w różańcu, mszy św. i ceremonii pogrzebowej

śp. Mieczysławy Karwasz

rodzinie, ks. Wojciechowi Głogowskiemu, panu organiście, przyjaciołom, sąsiadom, znajomym, delegacjom za modlitwę, okazaną pomoc, współczucie, wieńce i kwiaty

serdeczne podziękowania składa rodzina

Reklama, ogłoszenie płatne

Pani Dyrektor
Lucynie Glaner
i jej Rodzinie
wyrazy głębokiego współczucia z powodu śmierci

Mamy

składają
Pracownicy Powiatowego Urzędu Pracy w Tucholi

Pani
Lucynie Glaner
Dyrektor Powiatowego Urzędu Pracy w Tucholi
najszczersze kondolencje z powodu śmierci

Matki

śp. Maryli Szwoch

składa
Burmistrz Tucholi wraz z Pracownikami Urzędu Miejskiego w Tucholi

Pani
Dorocie Wiśniewskiej
wyrazy głębokiego współczucia i żalu z powodu śmierci

Mamy

składa
Komornik Sądowy Małgorzata Wolny wraz z Pracownikami

Pani
Lucynie Glaner
Dyrektor Powiatowego Urzędu Pracy w Tucholi
wyrazy szczerego współczucia i żalu z powodu śmierci

Mamy

składają
Zarząd Powiatu Tucholskiego,
Rada Powiatu Tucholskiego

ZAKŁAD POGRZEBOWY
Przedsiębiorstwo Komunalne sp. z o.o.
ul. Świecka 68, Tuchola
- profesjonalna obsługa uroczystości pogrzebowych
- przewozy zwłok w kraju i z zagranicy
- kopanie grobów
- nowoczesny sprzęt
- bezpłatne korzystanie z kaplicy i chłodni

WYPŁATA ZASIŁKU POGRZEBOWEGO OD RĘKI

TELEFONY CZYNNE CAŁĄ DOBĘ:
52 33 65 739; tel. kom. 603 265 868

ZAKŁAD POGRZEBOWY BOLIŃSCY
Pomożemy godnie pożegnać bliską Ci osobę...
* Kompleksowa organizacja i obsługa uroczystości pogrzebowych
* Własna chłodnia i kaplica - Dom Pogrzebowy "Bolińscy"
* Przewóz zmarłych w kraju i za granicą
* Wypłata zasiłku pogrzebowego przed pogrzebem

tel. 500 206 206 – czynny całodobowo
Tuchola, ul. Starodworcowa 1 (przy bocznej bramie cmentarza)

eprasa.pl 528d7e8f0c

Puchar Borów Tucholskich + memoriał Gierszewskiego i Chechły

Dwie imprezy w jednej. A jaka obsada!

Od czwartku do niedzielnego popołudnia na tucholskiej kręgielni rozgrywał się 34. Młodzieżowy Puchar Borów Tucholskich oraz Memoriał im. L. Gierszewskiego i H. Chechły. Tucholanka wystawiła jednego zawodnika w kategorii młodzików i aż siedem kręglarek w różnych kategoriach wiekowych.

Tucholskie kręglarki rywalizowały w różnych kategoriach młodzieżowych.

Mimo wprowadzonych w sobotę bardziej rygorystycznych obostrzeń w skali całego kraju, udało się dopiąć organizacyjnie duży turniej na ziemi tucholskiej. Na tutejszą kręgielnię zjechały się jedne z najsilniejszych ekip w kraju. Niestety, ze względu na sytuację epidemiczną turniej odbywał się jedynie dla młodzieży. Nie zmieniło to jednak faktu wysokiego poziomu, na jakim znalazły się rozgrywki. Zawody trwały od czwartku, a ostateczne rozwiązania miały miejsce w niedzielę. Wtedy też od rana na torach dochodziło do kluczowych rozstrzygnięć.

Zaczęto od najmłodszej grupy wiekowej, a skończono na najstarszej. Tucholankę reprezentowało aż 8 zawodników w trzech różnych kategoriach wiekowych. Taka liczba graczy przełożyła się na zdobycz medalową. Na najwyższym stopniu podium stanęły: Dominika Wysocka (jako młodziczka) i Dominika Bucholc (jako juniorka młodsza), trzeci stopień zajęła Natalia Schweissing (juniorka młodsza). Obie Dominiki fenomenalnie rzucały w swoich ostatecznych próbach. Młodsza – Wysocka odrobiła minimalną stratę i zdecydowanie wyprzedziła swoje rywalki. Różnica między pierwszym a drugim miejscem wyniosła 48 punktów. Jej starsza koleżanka Dominika Bucholc zdobyła taką samą liczbę punktów jak jej rywalka z KS Pilicy Tomaszów Mazowiecki. Jednak zwyciężyła ze względu na lepsze punktowanie w rundzie finałowej. Będąca na trzecim miejscu Natalia Schweissing w rundzie finałowej zaprezentowała się poprawnie i utrzymała miejsce dające medal. W kategorii juniorów młodszych zwyciężył zawodnik reprezentujący BOSiR Brzesko, gdy nie pozostawił złudzeń rywalom i utrzymał swoją przewagę punktową z wcześniejszego etapu. W rywalizacji panów tucholanie wystawili jednego zawodnika w kategorii młodzików. Niestety Karol Pstrąg-Wiligała nie zakwalifikował się do rundy finałowej.

Tekst i fot. Michał Bełdzikowski

Podium kategorii juniorek młodszych.

Podium kategorii młodziczek.

Podium kategorii juniorów młodszych.

Podium kategorii młodzików.

Tucholanka:

Oktawia Wiśniewska, Zuzanna Pstrąg-Wiligała, Dominika Wysocka, Anna Zalewska, Magdalena Wysocka, Natalia Schweissing, Dominika Bucholc, Karol Pstrąg-Wiligała

Wyniki:

• Kategoria dziewczynek:

1. Amelia Łabędzka – Wrzos Sieraków – 651 pkt
2. Hanna Przybył – „9" Amica Wronki – 613 pkt
3. Antonina Mikołajczak – Wrzos Sieraków – 609 pkt

• Kategoria chłopców:

1. Tomasz Stachnik – „9" Amica Wronki – 606 pkt
2. Igor Poznański – KS Start Gostyń -589 pkt
3. Tomasz Kurpisz – KS Polonia 1912 Leszno – 587 pkt

• Kategoria młodziczek:

1. Dominika Wysocka – MLKS Tucholanka Tuchola – 1083 pkt
2. Jagoda Rainka – „9" Amica Wronki – 1035 pkt
3. Maja Mielcarek – KS Polonia 1912 Leszno – 1021 pkt

• Kategoria młodzików:

1. Jan Podolski – Wrzos Sieraków – 1061 pkt
2. Kacper Semkło – Wrzos Sieraków – 1031 pkt
3. Szymon Jenek – Wrzos Sieraków – 1006 pkt

• Kategoria juniorek młodszych:

1. Dominika Bucholc – MLKS Tucholanka Tuchola 1094 pkt
2. Daria Zdulska – KS Pilica Tomaszów Mazowiecki 1094 pkt
3. Natalia Schweissing – MLKS Tucholanka Tuchola 1070 pkt

• Kategoria juniorów młodszych:

1. Gabriel Zastawnik – BOSiR Brzesko – 1091 pkt
2. Piotr Kraczewski – KS Polonia 1912 Leszno – 1073 pkt
3. Mateusz Ptak – KS Start Gostyń – 1067 pkt

Reklama

eprasa.pl 528d7e8f0c

Wielkopolska kontra Bory – wygrana gości

MLKS Tucholanka JK M. Kiedrowski Tuchola – Czarna Kula Poznań 0:2

W superlidze nadrabia się zaległości, dlatego na tucholskich torach było w niedzielę (21 marca) gorąco, zanim jeszcze przebrzmiały brawa dla nagrodzonych w Młodzieżowym Pucharze Borów Tucholskich będącym jednocześnie Memoriałem Leszka Gierszewskiego i Henryka Borowiaczek broniła Alina Chechły. Tempo wspomnianej, trwającej kilka dni rywalizacji miało wpływ na formę młodej tucholanki, która miała prawo czuć zmęczenie, a wzięła jeszcze udział w meczu superligi. Dominika Bucholc w pierwszym starciu uległa 0:4 nie byle komu, bo medalistce mistrzostw świata, które odbyły się w czeskich Rokycanach, Nicoli Kobiór. Ta zdobyła pierwszy punkt meczowy i wypracowała przewagę czterdziestu strąconych kręgli.

Pierwszy pojedynek. Z lewej Nicola Kobiór, obok Dominika Bucholc.

Drużyna gości (po prawej) okazała się w tym meczu triumfatorem.

Starsza siostra Dominiki – Natalia – nadrobiła straty w drugim pojedynku i wygrała z Julią Rzyhą 3:1; zmniejszyła stratę w trafionych kręglach do 26 wciąż na korzyść przyjezdnych. Ciekawa sytuacja miała miejsce podczas trzeciego kulania, kiedy w jednym z bloków rywalki strąciły tę samą liczbę kręgli – po 140. Mowa o konfrontacji Agaty Banaszak z Poznania i Doroty Januszewskiej z Tucholi. Werdykt w punktach setowych musiał być dzielony w jednym oczku na pół i wszystko zakończyło się rezultatem 1,5:2,5 dla Wielkopolanki. Przyjezdne prowadziły od tej chwili w punktach meczowych 2:1.

W ostatnim pojedynku barw Pstrąg-Wiligała. Waleczna postawa dała jej oczko meczowe, bowiem zapewnił jej to remis w punktach setowych i przewaga trzech kręgli. Dziewczęta z Poznania wygrały ten pojedynek, choć lwi pazur pokazały gospodynie. Rezerwowymi w tym spotkaniu ligowym były Magdalena Wysocka (Tucholanka) i Katarzyna Wieczorek (Czarna Kula).

Przyjezdne osiągnęły zwycięstwo, choć w punktach drużynowych był remis 2:2. W oczkach setowych tucholanki uległy poznaniankom 6,5:9,5. Goście otrzymali dodatkowe dwa punkty za zdobytą przewagę w kręglach, gdzie stosunek wynosił 2053:2090. W ligowej tabeli tucholanki zajmują trzecią lokatę.

(red.), fot. nadesłane

Z Wronek na tarczy

KK Dziewiątka Amica Wronki – MLKS Tucholanka JK M. Kiedrowski Tuchola 2:0

W nietypowym terminie, bo we wtorek (16 marca) swój zaległy mecz ligowy rozegrały na wronieckich torach Borowiaczki. Tucholanki uległy gospodyniom, jednak mecz miał swój smaczek, zwłaszcza w drugim pojedynku.

Najpierw w szranki stanęły Julia Paszyk z Amiki i Dorota Januszewska z Tucholanki. Pojedynek był wyrównany i starcie zakończyło się remisem w punktach setowych 2:2. Choć zawodniczki szły łeb w łeb, to punkt meczowy powędrował na konto przyjezdnych sportsmenek, a zadecydowała o tym przewaga w trafionych kręglach – 25 na plus dla gości. Tucholanki prowadziły 1:0.

Walka na torach Julii Brodziszewskiej i sióstr Bucholc miała wyjątkowy przebieg z dwóch powodów. Po pierwsze zawodniczki osiągnęły tę samą liczbę strąceń w jednym z bloków – po 148. Dotyczy to Dominiki Bucholc, która zastąpiła starszą siostrę. Po drugie w tym starciu do zera sprowadził się rezultat w strąconych kręglach. Idealne wyrównanie dało też wynik remisowy w dużych punktach – 1:1.

Przewaga miejscowych kręglarek zarysowała się w trzeciej konfrontacji, gdy Alina Pstrąg-Wiligała musiała uznać wyższość rywalki Patrycji Grzelak. Ta wygrała 3:1 i Amica objęła prowadzenie w punktach meczowych 2:1. Ostatnie kulanie to potwierdzenie lepszej dyspozycji wronczanek. Aleksandra Metlicka uległa Julii Sidło 0:4 i trzeci punkt zapisały dla siebie dziewczęta z Wronek. Przewaga w kręglach wyniosła 71 trafień i dzięki temu miejscowe sportsmenki zyskały punkty za kręgle do ogólnego wyniku.

KK Dziewiątka Amica Wronki wyszła z tryumfem z tej ligowej konfrontacji, zwyciężając 5:1. W punktach setowych gospodynie były lepsze w stosunku 11,5:4,5; wynik w kręglach to 2251:2180.

(red.), fot. nadesłane

Magdalena Wysocka (z lewej) we Wronkach pełniła straż jako zawodniczka rezerwowa.

Tygodnik Tucholski

Piotr Paterski (redaktor naczelny), tel. wew. 62, tel. kom. 505 166 687 (e-mail: piotr@tygodnik.pl)
Lucyna Zdanowska, tel. wew. 64, tel. kom. 505 166 719 (e-mail: lucyna@tygodnik.pl)
Elżbieta Doniecka, tel. wew. 65, tel. kom. 781 770 800 (e-mail: ela@tygodnik.pl)
Kamil Tajl, tel. wew. 64, tel. kom. 781 770 703 (e-mail: kamil@tygodnik.pl)

Redakcja: 89-500 Tuchola, ul. dra Karasiewicza 3, telefony: 52 336 30 50, 52 336 30 51, 52 334 88 88, fax 52 336 30 50. Biuro czynne od 8.00 do 16.00 (w soboty nieczynne), e-mail: listy@tygodnik.pl, **www.tygodnik.pl** Sport: Jarosław Kania (e-mail: sport@tygodnik.pl). Współpracują: Halina Gut, Marek Sass, Hanna Szulwic, Sławomir Świetlik, Adam Węsierski; rubryki stałe: Aniela Czyżyk, Bożena Olszewska; opracowanie graficzne: Sławomir Maciej Grzmiel, Maciej Baturo; sekretariat: Paulina Włoch (e-mail: biuro@tygodnik.pl); skład komputerowy i łamanie: Maciej Baturo (e-mail: mac@tygodnik.pl), Krzysztof Janikowski (e-mail: krzysztof@tygodnik.pl); korekta: Beata Tajl; wydawca: Magraf s.c. Sławomir Grzmiel, Lidia Grzmiel, 85-212 Bydgoszcz, ul. Dolina 57; druk: Polska Press Sp. z o.o. Drukarnia w Bydgoszczy, ul. Grunwaldzka 229, tel. 52 584 86 60.

Stowarzyszenie Gazet Lokalnych

Redakcja zastrzega sobie prawo skracania i adiustacji oraz zmiany tytułów dostarczanych tekstów. Redakcja nie odpowiada za treść reklam, ogłoszeń, życzeń oraz listów od czytelników. Anonimów nie publikujemy. Tekstów niezamówionych nie zwracamy. Teksty artykułów, zdjęcia i wzory reklam są chronione prawem autorskim. Nakład: 4710 egz.

DZIAŁ REKLAMY:
kierownik działu reklamy: Barbara Jażdżewska, tel. kom. 515 149 379
przedstawiciel na powiat tucholski: Leszek Kuligowski, tel. wew. 61, tel. kom. 503 140 734, (e-mail: reklama@tygodnik.pl)
redakcja: Paulina Włoch, tel. wew. 60, tel. kom. 515 149 391, (e-mail: biuro@tygodnik.pl)
Ogłoszenia drobne do bieżącego numeru przyjmujemy do wtorku do godz. 16.00, a **reklamy i ogłoszenia ramkowe** do wtorku do godz. 12.00.

KLAUZULA INFORMACYJNA

Biorąc udział w dowolnym konkursie/plebiscycie i dostarczając do redakcji zdjęcie albo rozwiązanie konkursu/plebiscytu na kuponie, mailem, telefonicznie, za pomocą SMS-a czy w dowolny inny sposób, wyrażacie Państwo zgodę na przetwarzanie swoich danych osobowych wyłącznie w celu realizacji tego konkursu/plebiscytu oraz zgodę na publikację swego imienia i nazwiska oraz dostarczonego zdjęcia na łamach Tygodnika Tucholskiego.
Zgodnie z art. 13 ust. 1 i ust. 2 ogólnego rozporządzenia o ochronie danych osobowych z dnia 27 kwietnia 2016 r. informuję, iż:

- administratorem Pana/Pani danych osobowych jest Magraf s.c. Sławomir Grzmiel Lidia Grzmiel z siedzibą w Bydgoszczy 85-212, ul. Dolina 57.
- Pana/Pani dane osobowe będą przetwarzane tylko i wyłącznie w celu realizacji konkursu/plebiscytu, w którym Pan/Pani uczestniczy, na podstawie art. 6 ust. 1 pkt a wyżej wymienionego rozporządzenia
- Pana/Pani dane osobowe mogą zostać przekazane firmom Home.pl, ul. Zbożowa 4, Szczecin, Fibero Sp z o.o., ul. Wojska Polskiego 65, Bydgoszcz oraz Bild Presse Polska Sp. z o.o., ul. Żwirki 17, 90-539 Łódź w celu zapewnienia prawidłowego przebiegu konkursu.
- Pana/Pani dane osobowe będą przechowywane do czasu zakończenia konkursu, a dane zwycięzców przez okres wymagany prawem oraz przez okres przedawnienia roszczeń przysługujących administratorowi danych i w stosunku do niego.
- posiada Pan/Pani prawo dostępu do treści swoich danych oraz prawo ich sprostowania, usunięcia, ograniczenia przetwarzania, prawo wniesienia sprzeciwu, prawo do cofnięcia zgody w dowolnym momencie bez wpływu na zgodność z prawem przetwarzania, którego dokonano na podstawie zgody uzyskanej przed jej cofnięciem;
- ma Pan/Pani prawo wniesienia skargi do Prezesa UODO gdy uzna Pan/Pani, iż przetwarzanie Pana/Pani danych osobowych narusza przepisy ogólnego rozporządzenia o ochronie danych osobowych z dnia 27 kwietnia 2016 r.;
- podanie przez Pana/Panią danych osobowych jest dobrowolne. Jednak konsekwencją niepodania danych osobowych będzie brak możliwości uczestnictwa w konkursie/plebiscycie.
- Pana/Pani dane nie będą przetwarzane w sposób zautomatyzowany ani nie będą podlegały profilowaniu.

eprasa.pl 528d7e8f0c

Junior młodszy

Wysokie zwycięstwo nad Wdą Świecie!

Tucholanka Bank Spółdzielczy Hydromat Tuchola – Wda Świecie 5:0 (5:0) Bramki: Topoliński (18, 20), Straszewski-Scheffs (10), Orzechowski (28), Żelazny (32)

Młodzi zawodnicy z Tucholi podejmowali u siebie nie byle jakiego rywala. Na boisku przy ul. Warszawskiej pojawił się zespół do niedawna grający w I lidze wojewódzkiej. Zawodnicy ze Świecia zaprezentowali się jednak bardzo źle.

Młodzi tucholanie zdominowali pierwszą połowę. W środku królował duet Krzysztof Chałat – Jędrzej Orzechowski wspomagany przez Kacpra Topolińskiego. Tak grająca linia pomocy i pewna defensywa zdecydowanie utorowały drogę do zwycięstwa. Pierwsze trafienie w spotkaniu zanotował Patryk Straszewski-Szeffs. Tucholscy zawodnicy nie zdjęli nogi z gazu i po chwili po raz kolejny mogli cieszyć się ze zdobytego gola. Do dośrodkowanej piłki pierwszy dopadł rozgrywający wyborne zawody Topoliński i podwyższył rezultat. Po chwili świetny rajd wykonał Krzysztof Chałat i dograł do wbiegającego z drugiej linii Topolińskiego. Zawodnicy Wdy nie zdążyli się jeszcze otrząsnąć z nagłego szturmu, a gospodarze cisnęli dalej. Po raz kolejny Chałat wyprowadził na czystą pozycję swojego kolegę z drużyny. Tym razem był to Jędrzej Orzechowski, który pewnie pokonał golkipera. Ostatnie trafienie zaliczył Eryk Żelazny po dograniu Topolińskiego.

■ Tucholanka:
Mindykowski, Górnowicz, Szymański, Żelazny (Łukaszewicz), Straszewski-Scheffs (Mróz – L. Drewczyński), Topoliński, K. Chałat, Kołodziejski, Drzewiecki (Rosek), J. Chałat (Śliwa), Orzechowski

Wynik pierwszej połowy był imponujący – choć prawdę mówiąc, to zawodnicy Tucholanki mieli wiele dogodnych sytuacji, aby końcowy wynik był jeszcze wyższy. W drugiej połowie rywale ze Świecia wykazali się lepszą postawą. Nadal jednak była to gra bez większego zagrożenia pod bramką Kacpra Mindykowskiego. Młody golkiper tego dnia nie miał zbyt dużo pracy, a gdy musiał interweniować, to robił to skutecznie.

Oczekujący na pomoc medyczną po brutalnym faulu Kacper Topoliński.

Zawodnicy przyjezdni w drugiej odsłonie zaprezentowali namiastkę antyfutbolu i często faulowali gospodarzy. Efekt? Po dwóch brutalnych faulach wpierw na Topolińskim, a minutę później na Orzechowskim z boiska „wyleciał" pomocnik przyjezdnych. Tucholanie w drugiej połowie zdjęli nogę z gazu, chociaż nadal to oni byli stroną dominującą i mieli wszystko pod kontrolą. Podopieczni Janusza Nowackiego rozpoczęli rundę rewanżową z wielkim impetem. W zeszłym tygodniu pokonali oni Falę Świekatowo 3:1.

Tabela

II liga wojewódzka junior młodszy „PROTRAINUP" grupa zachodnia (RW)

1. Noteć Gębice	2	6	16-3
2. Tucholanka Bank Spółdzielczy Hydromat Tuchola	2	6	8-1
3. Wda Świecie	2	3	2-6
4. Unia Janikowo	1	1	0-0
5. Unia Gniewkowo	2	1	1-9
6. Polonia Bydgoszcz	1	0	1-2
7. Fala Świekatowo	1	0	1-3
8. Noteć Inowrocław	1	0	2-7

Tekst i fot. Michał Bełdzikowski

Ten rajd przyniesie bramkę. Krzysztof Chałat w dynamicznej akcji.

Jędrzej Orzechowski w dryblingu.

Reklama

ISSN 1234-6314

eprasa.pl 528d7e8f0c

Cennik ogłoszeń drobnych ważny od 1.01.2013 r.

Ceny ogłoszeń drobnych: zwykłe: do 20 słów – **8 zł**, do 30 słów – **16 zł**, do 40 słów – **24 zł**; **pogrubione**: do 20 słów – **16 zł**, do 30 słów – **32 zł**, do 40 słów – **48 zł**. **Ogłoszenia „wiadomość w redakcji”**: cena ogłoszenia + 6 zł

Użycie na początku ogłoszenia znaku, litery, przedrostka lub słowa niezwiązanego merytorycznie z ogłoszeniem i mającego na celu zmianę alfabetycznej pozycji ogłoszenia w danej rubryce skutkuje **potrojeniem** ceny ogłoszenia. Ostateczną decyzję, czy takie użycie ma miejsce, podejmuje redakcja.

Osoba, która składa zlecenie na reklamę lub ogłoszenie drobne w „Tygodniku Tucholskim” lub „Czasie Chojnic” zobowiązuje się do przestrzegania „Regulaminu przyjmowania reklam i ogłoszeń w „Tygodniku Tucholskim” i „Czasie Chojnic”. Treść regulaminu dostępna w redakcji.

Cennik na ogłoszenia drobne może nie uwzględniać promocji trwających okresowo w poszczególnych tygodnikach.

Ogłoszenia drobne do bieżącego numeru przyjmujemy **do wtorku do godziny 16.00**. Można też je dostarczyć do jednego z naszych punktów przyjmowania ogłoszeń drobnych. Termin przyjmowania ogłoszeń do bieżącego numeru w poszczególnych punktach (poza redakcjami gazet) może się różnić (zwykle ogłoszenie trzeba dostarczyć do wtorku do godziny 12.00). ***Redakcja zastrzega sobie możliwość odmowy przyjęcia ogłoszenia bez podania przyczyny.***

Punkty przyjmowania ogłoszeń drobnych:

Powiat chojnicki – Chojnice: Redakcja „Czasu Chojnic”, ul. Kręta 4; **Czersk**: Sklep Przemysłowy, Roman Kaszubowski, ul. Kościuszki 41; **Brusy**: Krystyna Chabowska, ul. Młyńska 13.

Powiat tucholski – Tuchola: Redakcja „Tygodnika Tucholskiego”, ul. Karasiewicza 3; **Gostycyn**: GS „SCh” sklep nr 7, Carrefour Express, ul. Bydgoska 17; **Śliwice**: sklep wielobranżowy „Sabina”, ul. Dworcowa 4; **Bysław**: sklep p. Krzyżelewskiego, ul. Główna 61; **Kęsowo**: sklep „Farmer”, ul. Główna 17; **Żalno**: sklep „Farmer”, ul. Starowiejska 8; **Legbąd:** sklep p. Wolińskiego, ul. ks. Chudzińskiego 5a.

Ogłoszenia przyjmujemy także przez SMS-a. Należy wysłać SMS-a pod numer **79567** o treści **anons** i **podać po spacji treść ogłoszenia**. Prefiks anons jest obowiązkowy i wlicza się w długość SMS-a. Jeden SMS to **maksymalnie 160 znaków**. Ogłoszenie ukaże się jednorazowo w „Czasie Chojnic” i „Tygodniku Tucholskim”. Opłata **9 zł+VAT (11,07 zł)**.

Praca

Dam pracę

- Dekarza do pracy przy dachach przyjmę, godziwe wynagrodzenie, 661-969-866
- Firma finansowa zatrudni przedstawicieli, doświadczenie będzie dodatkowym atutem, 504-214-911
- **Firma MarVinci zatrudni do docieplań elewacji i wykończeń wnętrz, praca w Chojnicach, 509-939-848**
- **Firma o stabilnej pozycji na rynku zatrudni kierowców C+E, transport krajowy, naczepy, platformy, stałe wynagrodzenie, 513-300-340**
- **Pilnie poszukiwany instruktor nauki jazdy kat. B, czas pracy do uzgodnienia, atrakcyjne wynagrodzenia, więcej wiadomości udzielimy pod numerem tel. 516-027-717**
- Pizzeria w Tucholi poszukuje osoby do pracy, umowa o pracę, pełen etat, 502-649-659
- Praca dla opiekunek osób starszych w Niemczech, Wysokie zarobki, wymagana znajomość j. niemieckiego tel. 530-074-204, 794-409-300, mail: praca@curaform.pl
- Praca przy polbruku, 507-820-436
- Przyjmę do pracy traktorzystę – mechanika, z okolic Tucholi, 602-232-525
- Ucznia na praktyczną naukę w zawodzie dekarz przyjmę, Tuchola, Białowieża, Kiełpin, Komorza lub Stobno, zapewniam transport na praktyki, 603-674-175
- **Uczniów w zawodzie ślusarz, operator maszyn CNC, elektryk, sprzedawca przyjmę, PHUP MAAD, Tuchola, ul. Budowlana 7, tel. 607-572-799**
- **Zatrudnię brukarzy, praca na miejscu. Chojnice, 880-693-181**
- Zatrudnię do pracy w tartaku, Bysław, tel. 604-720-428
- **Zatrudnię elektryków i monterów instalacji fotowoltaicznych. Zapewniamy atrakcyjne warunki pracy, wysokie wynagrodzenie i profesjonalne szkolenia. Doran Group Sępólno Krajeńskie, ul. Kościuszki 22, tel. (52) 388-00-20, (52) 385-88-73**
- Zatrudnię kierowcę kat. C+E, 606-768-093
- Zatrudnię mechanika samochodowego w Chojnicach, mile widziane doświadczenie (samochody osobowe), tel. (52) 397-95-02
- Zatrudnię murarza, pomocnika z praktyką, Tuchola, 604-612-437
- Zatrudnię na budowę od zaraz. Umowa o pracę, szkolenie BHP, badania lekarskie, tel. 606-419-785
- Zatrudnię ślusarza-mechanika z doświadczeniem zawodowym, atrakcyjne wynagrodzenie, 602-391-918, 608-444-259
- Zlecę montaż pokrycia dachowego na domku jednorodzinnym, pokrycie dachówką lub blachodachówką, 661-969-866
- Zlecę ułożenie kostki brukowej (polbruku) ok. 250 m² firmie lub osobie prywatnej, 604-295-232

Szukam pracy

- Kierowca kat. C+E szuka pracy dorywczej, na skoczka lub stałej, 660-044-668

Nieruchomości – Lokale

Sprzedam

- Budynek mieszkalny i gospodarczy w surowym stanie, metraż działki wg potrzeb klienta oraz ziemia IV klasy, cena do uzgodnienia, 691-877-920
- Dom w Charzykowych sprzedam lub zamienię na mieszkanie w bloku, tel. (52) 395-18-17
- Działka 2 ha, zabudowana, Lichnowy, 698-819-180
- Działka budowlana o powierzchni około 900 m², z warunkami zabudowy, atrakcyjna cena, Tuchola, ul. Sępoleńska, 500-430-831
- Działka nad jeziorem, 5 zł za metr, 1,5 ha, Ciechocin koło Chojnic. Oferta tylko dla rollnika. Tel. 692-829-335
- Działka rolna z możliwością przekształcenia na budowlaną, powierzchnia 0,5 ha, miejscowość Wełpin, gm. Lubiewo, dojście do plaży 500 m, 693-988-802
- Działka w Chojniczkach, 1907 m², 225.000 zł, 720-092-092
- Działka w Raciążu, około 840 m², blisko jeziora, cena do uzgodnienia, 505-536-324
- Działki budowlane, gmina Śliwice, 660-044-668
- Mieszkanie 65 m², trzy pokoje, kuchnia, łazienka, IV piętro, 239.000 zł, 720-223-322
- Mieszkanie na parterze 38 m² sprzedam lub zamienię na większe, 889-949-658
- Mieszkanie, 3 pokoje, o powierzchni 60,7 m², w bloku, 3 piętro, w Tucholi, więcej informacji pod nr. tel. 609-814-798
- Zadbany dom w Chojnicach typu bliźniak, do zamieszkania, działka 600 m², 580.000 zł, 720-093-093
- Ziemia rolna, 2,85 ha oraz 1,80 ha, 887-606-301

Kupię

- Mieszkanie w bloku w Chojnicach kupię, może być do remontu, płacę gotówką, 603-674-175
- Mieszkanie w bloku, do 40 m², do II piętra, do zamieszkania od czerwca, może być do remontu, 668-787-776
- Mieszkanie za gotówkę w Chojnicach (okolicy), Tucholi lub Człuchowie, 889-949-658
- Ziemię lub dużą działkę przy trasie Tuchola – Bladowo kupię, z dostępem do drogi głównej, 603-674-175
- Ziemię lub gospodarstwo, V, VI klasa, na terenie gminy Śliwice, Osieczna, 695-493-661
- Ziemię w Tucholi, dużą działkę przy trasach Tuchola – Bladowo, Sępólno, Bydgoszcz, Świecie, kupię, z dostępem do drogi głównej, 603-674-175

Oddam w najem

- Garaż murowany, cena do negocjacji, 509-713-177
- Kawalerka i mieszkanie 2-pokojowe, aneks kuchenny, łazienka, przedpokój, Chojnice, 513-018-798
- Mieszkanie 2-pokojowe, nieumeblowane, z loggią, w bloku przy ul. Leśnej, 750 zł plus media i kaucja, 668-662-518
- Mieszkanie 3-pokojowe, III piętro, 65 m², umeblowane, 784-564-803
- Mieszkanie po remoncie, ładne, 40 m², 1 pokój, kuchnia oddzielona, łazienka, korytarzyk, Rudzki Most, 667-732-107
- Mieszkanie w Chojnicach w bloku, 48 m², 3 pokoje, kuchnia, łazienka, I piętro, 572-359-508
- Mieszkanie w Chojnicach, dwupokojowe, umeblowane, tel. 600-588-591
- Mieszkanie w Tucholi, 27 m², pokój, kuchnia, łazienka, ogrzewanie piecowe, 501-281-671
- Pomieszczenia biurowe w centrum Tucholi, przy rynku, 502-649-659
- Pomieszczenie na sklep lub magazyn przy ulicy Starogradzkiej 62a w Czersku z parkingiem, cena do uzgodnienia, 505-536-324

Poszukuję do wynajęcia

- Grunty pod instalacje fotowoltaiczne, klasa gruntu IV lub niższa, linia średniego napięcia bezpośrednio na gruncie (do 50 m), powierzchnia minimum 2 hektary, dostęp do drogi, oferujemy 10.000 zł/hektar, 510-816-571
- **Grunty pod instalacje fotowoltaiczne, klasa gruntu IV lub niższa, linia średniego napięcia bezpośrednio na gruncie (do 50 m), powierzchnia minimum 2 hektary, dostęp do drogi, oferujemy 10.000 zł/hektar, 510-816-571**

Kupno

- Absolutnie auta całe, rozbite, do kasacji, osobowe, dostawcze, ciężarowe, kupię, 660-044-668
- Agros Skup bydła. Sprzedając nam bydło masz gwarancję najlepszej ceny oraz płatność od ręki. Tel. 608-104-378
- Ciągniki C-325, C-328, C-330, C-355, C-360 oraz przyczepę, może być do remontu, 662-157-014
- Knury, maciory kupię, odbiór z gospodarstwa, 725-804-742
- Kupujemy kukurydzę, pszenicę, pszenżyto, jęczmień, żyto, bobik, owies. Nasz transport – gotówka, tel. 602-114-212
- **Maciory, knury kupię, odbiór z gospodarstwa, waga, tel. 888-302-750**
- Maskę do ciągnika ursus C-325 lub C-328 kupię, 782-229-486
- Morliny Skup. Krowy do 6,70 zł/kg, szybka płatność. Zostań naszym dostawcą. Tel. 889-186-749
- Poroże jeleniowatych, dojazd do klienta, gotówka, 600-716-673
- Skup bydła rzeźnego i wybrakowanego, na wagę żywą lub poubojowo, płatne gotówka + VAT lub przelew, 663-187-932
- Skup różnych staroci. jeżeli w Twoim mieszkaniu, piwnicy, garażu czy na strychu zalegają stare przedmioty, dzwoń, 665-819-650
- Skupujemy bydło: byk do 8,50 zł/kg, jałówka do 7,50 zł/kg, krowa do 6,00 zł/kg. Szybki przelew, (52) 332-30-88, 606-167-635
- Trzodę chlewną, knury, maciory, tuczniki kupię, odbiór z gospodarstwa, konkurencyjne ceny, 735-387-550
- Wyciąg do obornika, linowy, 518-690-960

Różne

- Biuro Matrymonialno-Partnerskie Serduszka Dwa, fotooferty osób od 24 do 80 lat, zapraszamy. Biuro: 883-783-782

wutkowski YOUR PARTNER IN GLASS
Firma Wutkowski Sp. z o.o. sp. k. w Śliwicach poszukuje kandydata na stanowisko
PRACOWNIK PRODUKCJI
Oferujemy
możliwość rozwoju oraz atrakcyjne wynagrodzenie.
Doświadczenie nie jest wymagane.
Zapraszamy do kontaktu pod numerem tel. 669-930-804 lub cv@wutkowski.com.pl

ZATRUDNIĘ do pracy w TARTAKU
na stanowiskach: trakowy, operator maszyn tartacznych, brakarz.
Praca jednozmianowa na pełen etat, możliwość przyuczenia.
Bysław tel. 604 720 428

HEBAN RENT
MIESZKANIA do wynajęcia
1 i 2-pokojowe, Tuchola, Przy Szosie Sępoleńskiej
tel. 665 202 556

spędpol NIEWIEŚCIN
Skup tuczników
odbiór z gospodarstwa
waga elektroniczna
konkurencyjne ceny
krótki termin płatności
VAT GOTÓWKA
tel. 692 423 794, 606 109 188

Szukasz pracy w tych trudnych czasach?
Chcesz zacząć coś nowego, jesteś żądny nowych wyzwań, chcesz pracować i się kształcić?
NIE ZWLEKAJ – APLIKUJ!
W Fabryce Materaców Relaks znajdziesz zatrudnienie.
Zapewniamy profesjonalne szkolenia i stabilne warunki pracy.
Dokumenty prześlij na adres rekrutacja@relaks.eu lub dostarcz osobiście do siedziby w Topolach.
FABRYKA MATERACÓW relaks sleep comfort

HEBAN GRUPA zleci:
BUDOWĘ DOMU WIELORODZINNEGO
Tel. 695-164-100 e-mail: sekretariat@hebanhouses.pl

HEBAN DOMY Z DREWNA poleca:
– WIĘŹBY
– PODBITKI
– TARCICA SUCHA
Cekcyn, ul. Kolejowa 8
tel. 609-660-496
e-mail: drewno@domyheban.pl

eprasa.pl 528d7e8f0c

- **Biuro Tłumaczeń – wszystkie języki europejskie + inne (44), Sępólno Kraj., Nowy Rynek 8 (8-16.30), www.grametwm.pl, (52) 388-37-38, 602-739-670, grametwm@wp.pl**
- **Zwrot podatku + zasiłki: Austria, Anglia, Belgia, Dania, Irlandia, Holandia, Niemcy. Sępólno Kraj., Nowy Rynek 8, www.grametwm.pl, 602-739-670, grametwm@wp.pl**

Usługi

- Adaptacja poddaszy, budowy mieszkań A-Z, remonty, docieplanie elewacji, zabudowa poddaszy, g-k, regipsy, szpachlowanie, malowanie, pokrycia dachowe, wolne terminy, 736-792-828
- Adaptacja poddaszy, remonty mieszkań, malowanie, tapetowanie, panele, remonty dachów, inne prace ogólnobudowlane, solidnie, 721-008-876
- Adaptacja poddaszy, remonty, dekarstwo, malowanie elewacji, docieplenia, wykończenia, szpachlowanie, panele, grzanie papy termozgrzewalnej, malowanie podbitek, zadaszenia, płoty, od A-Z, 576-825-339
- Altany, więźby, pokrycia dachowe, krycie termopapą, domy z drewna, wiązary dachowe, balkony wiszące, tarasy, balustrady i płoty drewniane, 608-156-419
- Brukarstwo, polbruk, kamień, place, chodniki, tarasy, płoty, ogrodzenia, prace różne, 606-957-271
- Budowa domów od podstaw i innych budynków, remonty, modernizacja obiektów, prace wykończeniowe, instalacje hydrauliczne, instalacje elektryczne i pomiary, 508-186-179
- Budowa, czyszczenie pieców kaflowych, układanie glazury, remont mieszkań, (52) 334-26-91, 662-529-704
- Cięcie, ścinka drzew, prace porządkowe, rozbiórkowe, ogrodowe, naprawy i konserwacje w domu, ogrodzie, prace różne, 606-957-271
- Czyszczenie u klienta dywanów, wykładzin, tapicerki meblowej. Używamy sprzętu firmy Kärcher. Solidnie i tanio. Eko-Błysk, 506-033-259 www.eko-blysk.pl
- Czyszczenie, pranie dywanów, wykładzin, tapicerki meblowej, ozonowanie pojazdu, dojazd do klienta, możliwa płatność kartą, Tuchola i okolice, 604-418-859
- Dachy, ciesielstwo-dekarstwo, kompleksowe wykonawstwo, remonty dachów, sprzedaż pokryć dachowych- usługa na 8% VAT (budynki mieszkalne), utylizacja azbestu, www.dachmaster.az.pl, 661-969-866
- **Firma z długoletnim stażem, branża budowlana, duże doświadczenie, wykona roboty budowlane, nowe, od zera, wszelkie remonty, fachowo, szybko, niedrogo, 604-144-921**
- Nawadnianie ogrodów, boisk, pól, użytków zielonych, ręczne, automatyczne, wifi, montaż i serwis, www.pielogrod.pl, 607-671-070
- Ocieplanie budynków styropianem, elewacje, montaż pieców centralnego ogrzewania, wolne terminy, pomoc w uzyskaniu dofinansowania z programu „Czyste Powietrze", 661-969-866
- Pożyczka, szybka decyzja, 504-214-911
- Strzemiona budowlane wykonam, wszystkie rozmiary, średnica drutu 6, 8, 10 mm, tanio, 886-562-926
- Tynki maszynowe gipsowe i cementowo-wapienne wykonam, 667-250-859
- Układanie polbruku. Zajmujemy się małymi projektami: wjazdy, chodniki, schody, odwodnienia, głównie prace przydomowe, działkowe. Wieloletnie doświadczenie, cena do uzgodnienia, 605-661-777
- Usługi ogrodnicze, przycinanie krzewów, żywopłotów, pielęgnacja trawników, usługi glebogryzarką, rębakiem itp., 500-327-103
- Usługi spawalnicze, bramy, furtki, ogrodzenia, balustrady, wiaty, hale, dachy, różne spawalnicze naprawy, również z dojazdem do klienta, 519-403-240

Motoryzacja

Sprzedam

- Alufelgi do opla 16' 4x100, VW, audi 17' 5x112, VW 15' 4x100, części do silnika 1.4 TDI, rower damski, 793-741-541
- Aluminiowe felgi z oponami letnimi, rozmiar 15, 4 szt., kia, hyundai. Tel. 606-220-751
- Audi A3 1.9 TDI (2000), 3-drzwiowy, 2 komplety kół, garażowany, 5000 zł do negocjacji, 731-563-362
- **Auto-kasacja C-53. Demontaż pojazdów uszkodzonych, powypadkowych. Odbiór własnym transportem. Auto-szrot, sprzedaż części używanych, Wielki Konopat k. Świecia, kasacjaswiecie@wp.pl, (52) 332-46-98, 605-112-448**
- BMW E46 2.0 D (2003), sprawny, ubezpieczony, bez nakładów, cena do uzgodnienia, 501-720-649
- Citroen xsara frezze 2.0 HDI (2005), stan bardzo dobry, 694-612-754
- Fiat panda 1.3 B (2016), 80.000 km, biały, 5-drzwiowy, klimatyzacja, elektryka, stan idealny, sprowadzony, opłacony, Tuchola, 500-862-466
- Ford c-max 1.6 D (2011), 175.000 km, stan bdb., pierwszy właściciel, zarejestrowany, po wymianie rozrządu i oleju, 509-602-213
- Ford focus (2001), 3200 zł, 781-546-139
- Mercedes klasa R, 3.0, pierwsza rejestracja 28 grudnia 2009, 603-396-262
- Mitsubishi space star 1.8 B (2000), nowe hamulce, przód, tył, przegląd do września, nowy rozrząd, cena do uzgodnienia, 880-614-945
- Opel astra III 1.7 D (2005), szary metalik, pierwszy właściciel, zarejestrowany, 509-602-213
- Peugeot 206 1.9 D 69 KM (1999), 315.000 km, stan dobry, przegląd 02.2022, OC 09.2021, 2200 zł do negocjacji, 664-664-118
- Renault megane 1.6 B (2011), 46.000 km, sprowadzony, cena do uzgodnienia, 603-556-360
- Seat alhambra B+G (1999), 7-osobowy, nowy akumulator+kilka widocznych części, 2700 zł, ładowacz troll, chwytak do drewna, 6000 zł, 783-573-486
- Seat leon 1.9 TDI 105 KM (2008), 230.000 km, srebrny metalik, stan idealny, cena 15.900 zł, sprowadzony, opłacony, Tuchola, 500-862-466
- Ssang yong kyron SUV (inaczej mercedes M), (2007) 2.0 D, 190.000 km, hak, garażowany, 10.500 zł (do negocjacji), 725-996-901
- Toyota auris hybrid (2013), cena do negocjacji, 510-144-457
- Toyota yaris 1.4 D4D, (2005), 5-drzwiowa, zarejestrowana, zadbana, biurko komputerowe, różne felgi stalowe i alu, opony run flat, 17", 793-741-541

Kupię

- A auta całe, uszkodzone, powypadkowe, osobowe i dostawcze, rok bez znaczenia, 662-157-014
- **Abart Auto-Skup. Uwaga płacimy 100% wartości pojazdów. Osobowe i dostawcze, całe i uszkodzone. Darmowy transport. Konkurencyjne ceny, 537-335-609**
- Abartha, astrę, audi, BMW, VW i inne, całe, rozbite, uszkodzone. Szybki dojazd, gotówka od ręki, 721-099-794
- ABC-Auto skup, prowadzimy skup samochodów osobowych i dostawczych, stan obojętny, najlepsze ceny, dojazd do klienta, 888-126-559
- **Absolutnie auta całe, uszkodzone, stan obojętny, dojazd do klienta, dzwoń, dogadamy się, 500-722-559**

TARTAK WUTKOWSKI
• tarcica iglasta sucha – sosna
• tarcica liściasta sucha – dąb, jesion, olcha, buk, brzoza
• więźby dachowe
• łaty, kontrłaty, tarcica strugana
DREWNO CERTYFIKOWANE
ŚLIWICE, ul. Starogardzka 45, tel./fax 52 334 00 93
www.tartakwutkowski.pl e-mail: biuro@tartakwutkowski.pl

KOMINY
501-671-531
502-671-531
691-644-441
• frezowanie i usuwanie sadzy szklistej
• powiększanie średnicy komina
• montaż rur kwasożaroodpornych
• montaż rozdmuchiwanych wkładów kominowych
• renowacja kominów metodą szlamowania

DREWPOL CZERSK
- Producent mebli tapicerowanych
- Hurtownia tkanin obiciowych
CZERSK, ul Tucholska 101B
tel. 52 398 48 61, tel./fax 52 398 93 21
www.drepol-czersk.pl
drewpolczersk@wp.pl

Kanapy

Kanapa „Ania"
już od 430 zł

Zestawy kuchenne

Stół 80x80/110 + 4 krzesła
1080 zł

Szafy przesuwne, garderoby

200x216x58 od 1120 zł
150x216x58 od 1030 zł
150x216x58 od 880 zł
202x218x62 od 1310 zł

Materace: piankowe, bonelowe, bonelowe z kokosem, lateksowe kieszeniowe, kieszeniowo lateksowe, kieszeniowy lateks + kokos

Okazja!
Materac piankowy 200x80x8 od 160 zł
Materac piankowy 200x80x10 od 180 zł
Możliwość wykonania pod wymiar.
Materac bonelowy 200x160x15 od 420 zł
Materac bonelowy200x90x15 od 280 zł
Materac bonelowy 200x80x15 od 260 zł

Zestawy kuchenne

SALE
Zestaw kuchenny 2,60

Możliwość doboru szafek pod wymiar
od 1190 zł

Wyroby z wikliny – duży wybór!

Super wygodne i proste w utrzymaniu!

SUPER PROMOCJA!

Fotele od 220 zł

WIELE PROMOCJI, DUŻY WYBÓR!
CHOJNICE, ul. Wysoka 9, tel. 52 396 25 55, 52 397 06 40 • CZERSK, ul. Tucholska 101B, tel. 52 398 48 61, tel./fax 52 398 93 21

eprasa.pl 528d7e8f0c

- Absolutnie auta dostawcze, osobowe, całe lub uszkodzone, skorodowane, stan i rok bez znaczenia, 516-955-473
- Absolutnie auta kupię osobowe oraz dostawcze, całe lub rozbite, na złom, z wyrejestrowaniem, 507-233-461
- Absolutnie kupię każde auto osobowe, dostawcze i ciężarowe, dobre ceny, 667-147-460
- Auta całe i uszkodzone, powypadkowe oraz ciągniki i przyczepy w każdym stanie, 798-132-548
- **Auto-Złom Chojnice, ul. Zakładowa 26. Legalna kasacja pojazdów, płacimy za każdy samochód. Transport, zaświadczenie o demontażu, sprzedaż części, 603-303-706, 606-445-711**
- Bus powyżej 2000 roku, skrzynia od 2,8 m wzwyż, pojedyncza kabina, na 3 osoby, do 10.000 zł, 694-883-118
- Ciągnik samorobny, mały lub większy, może być do remontu, przyczepa osobowa lub ciężarowa, przyczepa kempingowa, 660-044-668
- Każdego mercedesa kupię, 667-147-460
- Komara, rometa, simsona, WSK, WFM, SHL, motorynkę, jawę, CZ, junaka, inne motocykle, motorowery oraz wszystkie części, każdy stan, 533-978-370
- Motocykle, motorowery, całe, uszkodzone typu: WSK, WFM, SHL, jawa, junak, simson, komar, żak, romet, motorynka i inne, również części, 662-157-014
- Przyczepę kempingową niewiadów N126 lub inne propozycje, masz na sprzedaż, dzwoń, 798-132-548
- Przyczepę kempingową oraz stare motocykle, motorowery, rowery również części, pozostałości, 662-157-014
- Simsona w każdym stanie, zarejestrowany lub bez dokumentów, również części (rama, silnik itd.), 798-132-548
- Skup aut bez prawa jazdy: microcar, ligier, aixam, chatenet jdm i inne, każdy stan całe i uszkodzone, 662-157-014
- Skup aut osobowych i dostawczych, stan obojętny. Szybki dojazd, płacę gotówką, 669-332-668
- VW sharana lub seata alhambrę z silnikiem 2.0 B, w każdym stanie, 662-157-014
- WSK, WFM, SHL, motorynkę, rometa, komara, inne motocykle, motorowery oraz części: ramy, zbiorniki, silniki, błotniki. Masz na sprzedaż, dzwoń, 662-157-014

Sprzedaż

- Absolutnie najtaniej, trapezy od 17,99 zł, blachodachówki od 23,99 (ceny z VAT), garaże, bramy garażowe, rynny, okna PCV, dachowe, 516-836-355
- Agregat uprawowy, dachówka karpiówka, czerwona, 600-628-727
- Amur, karp, lin, karaś, tołpyga, okoń, szczupak, węgorz i inne, również kolorowe do oczek. Sprzęt rybacki, 889-356-363
- Baloty sianokiszonki, 798-737-376
- Blacha odpadowa, nowa, blachodachówka, trapez, gładka, od 10 zł/m, 512-551-865
- Brony zawieszane, pług, siewnik, talerzówka 2,8, wywrotki D47/35, rozrzutnik 4t i 8t, kosiarki polska, czeska, wały posiewne, siano, sianokiszonka, 886-128-423
- Bryczki, konie zaprzęgowe, źrebaki zimnokrwiste, C-328, C-360, silnik, kabina, lej, rozrzutnik 1600 zł, oś do rozrzutnika, rotacyjna, zgrabiarki, 607-532-958
- Byczek mięsny, 5 miesięcy, konik polski, ogier 2-letni, z obustronnym pochodzeniem, 601-464-720
- Byczek, jałóweczka, mieszańce, 600-743-094
- Byczki i jałóweczki czarno-białe i kolorowe, od 2 tygodni do 4 miesięcy, możliwy transport do 100 km, w cenie paliwa, 669-528-788
- Byczki i jałóweczki u Irenki, kolorowe, czarno-białe, 2-3 tyg., polskie, dowóz w cenie paliwa, 691-117-925, 886-793-508
- Byczki, 691-422-899
- Ciągnik rolniczy ursus C330, ładowacz nujm do obornika, 888-642-424
- Ciągnik ursus C-328, zarejestrowany, 531-290-558
- Drewno bukowe, odpady ze stolarni, suche 65 zł/mp, możliwość workowania, transport, 604-560-593
- Drewno grube, zrzyny sosnowe, 50 zł/mp oraz sosna, brzoza, grab, buk, pocięte lub w całości, możliwy transport, 604-560-593
- **Drewno kominkowe i opałowe, suche – sosna, brzoza, buk, dąb, poszczepane z grubych wałków. Dowóz do 20 km gratis, 604-539-645**
- Drewno kominkowe i opałowe: sosna przecinka, obrzyny, sosna gruba, brzoza łupana, solidne metry, możliwy transport, wywrot, 721-122-623
- Drewno kominkowe, brzoza, dąb, sosna, czuby sosnowe, pocięte lub w całości, możliwość workowania, możliwość transportu, 601-801-457
- **Drewno opałowe, kominkowe suche, sosna, brzoza, dąb, buk, dowóz do 20 km gratis, 600-982-859**
- Drewno opałowe, możliwość transportu, 667-147-460
- Drewno opałowe, workowane, rozpałkowe, kominkowe, suche – sosnowe, świerkowe, liściaste; obrzyny tartaczne, trociny, z dowozem, cięcie, 509-161-734
- Fuhtel do czyszczenia zboża, dwukołówka do przewozu zwierząt, silniki 4 i 2,2 kW, 539-545-235
- Gilotyna NG8, zaginiarka, 2 półautomaty spawalnicze, piła taśmowa, 603-396-262
- Gniotownik, brony 5, śrutownik, przewracarka, prasa rolująca metal fach, gruber, tur do C-330, krokodyl, kosiarka rotacyjna, tarczówka, 698-979-089
- Groch arwena, słoma zytnia, baloty i kostka, suche, 788-568-626, 728-510-509
- Groch batuta, czyszczony, 692-387-052

kółko fortuny nr 12

W naszym kółku fortuny wystarczy odgadnąć podane hasło (ujawnione litery nie powtarzają się w haśle) i zadzwonić do redakcji w poniedziałek **o godz. 12.30**: czytelnicy „Tygodnika Tucholskiego" pod numer 52 334 88 88, czytelnicy „Czasu Chojnic" pod numer 52 311 10 20. Wygrywa pierwsza osoba, która dodzwoni się z prawidłową odpowiedzią. Rozwiązań pasujących do łamigłówki może być kilka. W takim przypadku trzeba liczyć na szczęście i trafić w hasło, które wymyśliliśmy w redakcji.

kółko **fortuny**

Kategoria: **rzecz**

		L					R	K	
K	Ą			W					

Wyrażam zgodę na przetwarzanie moich danych osobowych, tj. imienia i nazwiska oraz adresu przez Magraf s.c. Sławomir Grzmiel Lidia Grzmiel z siedzibą w Bydgoszczy 85-212, ul. Dolina 57 w celu uczestnictwa w konkursie o nazwie „Kółko fortuny". Zgodę wyrażam dobrowolnie. Wiem, że w każdej chwili będę mógł/mogła odwołać zgodę przez pisemne oświadczenie dostarczone do redakcji „Czasu Chojnic" lub „Tygodnika Tucholskiego".

NAGRODĘ – KUBEK
ufundował
Tygodnik Tucholski

NAGRODĘ – KSIĄŻKĘ
ufundował
Czas Chojnic
ul. Kręta 4
89-600 Chojnice

Rozwiązanie kółka nr 11 „Kosmiczny mecz" (tytuł).

Nagrody do odebrania w redakcjach poszczególnych gazet.

nagrodzeni

„Tygodnik Tucholski":

Marta Pestka z Jesionowa – kubek ufundowany przez „Tygodnik Tucholski"

„Czas Chojnic":

Edyta Jażdżewska ze Swornegaci – książka ufundowana przez „Czas Chojnic"

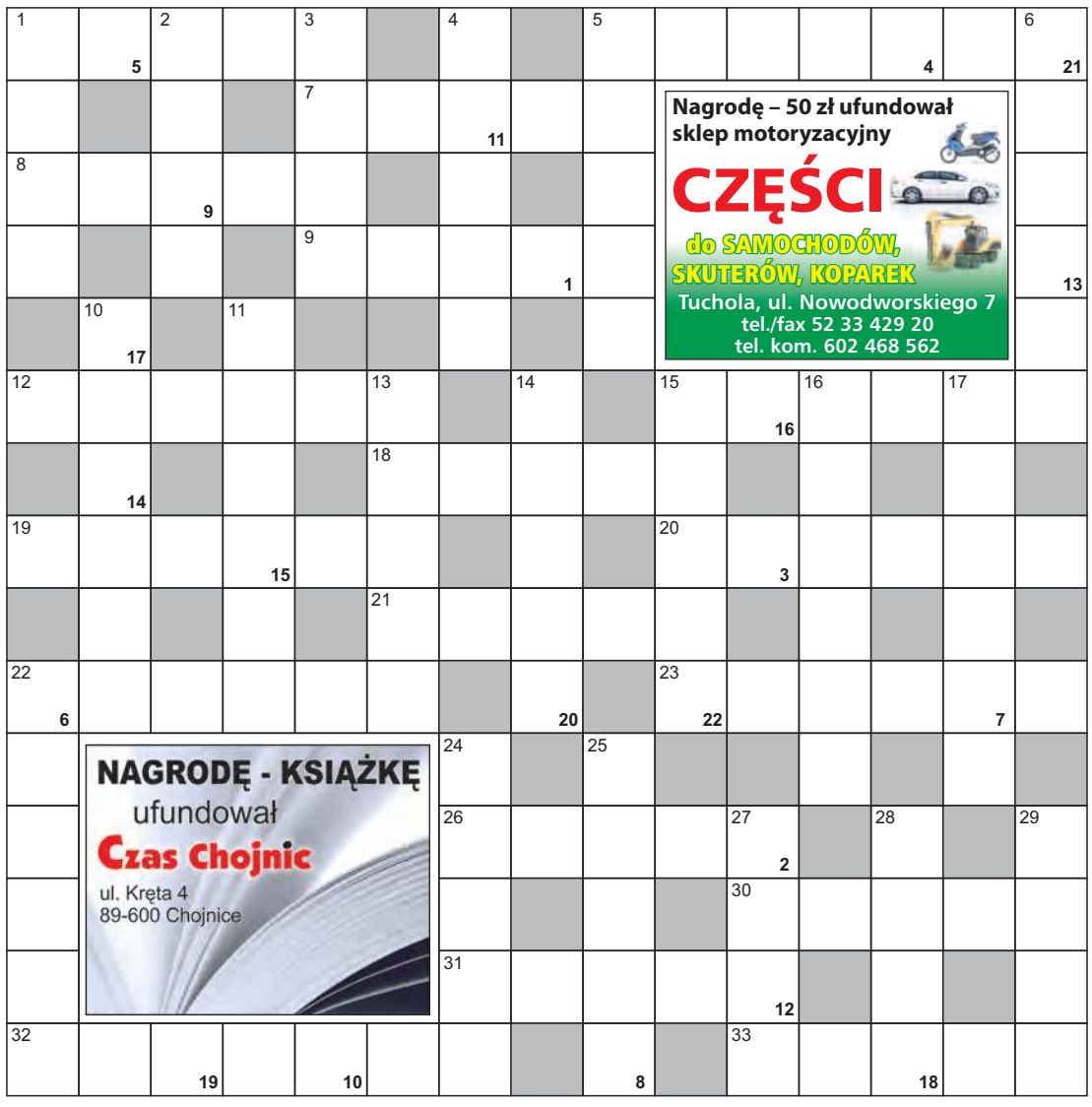

krzyżówka ze sponsorem nr 12

układa **Bożena Olszewska**

POZIOMO:

1) szpulka z namotanymi nićmi
5) areszt nałożony na część własności
7) niesmak, wstręt
8) kod do zapisywania i przekazywania informacji
9) twardy, płaski cukierek
12) niepotrzebny kawałek tkaniny, papieru
15) dawniej: coś nadzwyczajnego, rzadkość
18) upadek, krach
19) ... polski, rasa psów myśliwskich
20) wartość czegoś
21) piaszczysty teren nad brzegiem morza, jeziora
22) osoba, która kogoś zastępuje
23) dolna część snopa
26) reguluje przepływ cieczy lub gazu
30) istotna, wyraźna zmiana
31) do przenoszenia chorych
32) osoba pilnująca przejazdu kolejowego
33) ulubieniec

PIONOWO:

1) naczynie kuchenne
2) oznajmujący lub przypuszczający
3) krótki miecz
4) potrawa z kapusty
5) smak lub słuch
6) silne uczucia wywołane jakąś sytuacją
10) za stopniami i poręczami
11) pociecha dziadków
13) duża, otwarta łódź o płaskim dnie
14) koniec
15) widziadło, przywidzenie
16) silny wir powietrzny wokół ośrodka niżowego
17) roślina z rodziny oliwkowatych
22) aparycja, prezencja
24) podrzędny bar, restauracja
25) dźwięk podobny do gwizdu
27) koszyk łopianu lub ostu
28) ślad
29) stop żelaza z węglem i innymi pierwiastkami

Litery z pól ponumerowanych od 1 do 22 utworzą rozwiązanie – polskie przysłowie ludowe.

Z rozwiązaniem krzyżówki trzeba zadzwonić do redakcji w poniedziałek **o godz. 12.00**:

czytelnicy „Tygodnika Tucholskiego" pod numer **52 334 88 88**,

czytelnicy „Czasu Chojnic" pod numer **52 311 10 20**.

Wygrywa pierwsza osoba, która dodzwoni się z prawidłową odpowiedzią.

Wyrażam zgodę na przetwarzanie moich danych osobowych tj. imienia i nazwiska oraz adresu przez Magraf s.c. Sławomir Grzmiel Lidia Grzmiel z siedzibą w Bydgoszczy 85-212, ul. Dolina 57 w celu uczestnictwa w konkursie o nazwie „Krzyżówka". Zgodę wyrażam dobrowolnie. Wiem, że w każdej chwili będę mógł/mogła odwołać zgodę przez pisemne oświadczenie dostarczone do redakcji „Czasu Chojnic" lub „Tygodnika Tucholskiego".

Rozwiązanie krzyżówki nr 11 „Śpi dłużnik, wierzyciel czuwa".

Nagrody do odebrania w redakcjach poszczególnych gazet.

nagrodzeni

„Tygodnik Tucholski":

Maria Słoma z Tucholi – kubek ufundowany przez „Tygodnik Tucholski"

„Czas Chojnic":

Jan Przytarski z Legbąda – książka ufundowana przez „Czas Chojnic"

POD TE NUMERY DZWONISZ Z ODPOWIEDZIAMI I ROZWIĄZANIAMI:

„Czas Chojnic":
52 311 10 20
(krzyżówka – poniedziałek, godz. 12.00; kółko fortuny – poniedziałek, godz. 12.30)

„Tygodnik Tucholski":
52 334 88 88
(krzyżówka – poniedziałek, godz. 12.00; kółko fortuny – poniedziałek, godz. 12.30)

Numery konkursowe NIE SĄ numerami premium. Opłata za połączenie zgodna z cennikiem operatora.

eprasa.pl 528d7e8f0c

- Jęczmień czyszczony pilote, owies czyszczony, seradela, prasa sipma 276/1, 663-661-433
- Jęczmień i owies, 697-930-102
- Jęczmień i pszenżyto, Klonowo, 667-956-976
- Jęczmień jary, czyszczony, siewnik poznaniak 2,7 m, stan bardzo dobry, wałki sosnowe na opał, 694-112-280
- Jęczmień, 663-343-082
- Kokoszki odchowane oraz kaczkogęsi, kaczki, perlice i brojlery. Zamawiać: Czersk, ul. Starogardzka 2, tel. 693-493-723 (do godz. 16.00)
- Kozy kolczykowane, jedna mleczna, 511-407-150
- Króliki rasy olbrzym belgijski i baran francuski, możliwość wystawienia rodowodu, 607-978-812
- Króliki, Legbąd, 666-517-778
- Kuchenka, meble, karnisze, przedmioty mosiężne, ekspres do kawy, fotoobrazy, uchwyt do telewizora, anteny, żyrandol, kinkiet, monitor, lampka nocna, dywany, 787-870-913
- Kukurydza, pszenica, mieszanka zbożowa, możliwość dowozu, tel. 608-615-448
- Kurczęta brojlery, 4-tygodniowe, żywe, waga około 1 kg, cena 9 zł/szt., sprzedaż 13-16.04, dowóz darmowy, Bagienica, (52) 334-67-15
- Kurczęta brojlery, 6-tygodniowe, żywe, waga powyżej 2 kg, cena 6,80 zł/kg, dowóz darmowy, sprzedaż 27-30.04, Bagienica, (52) 334-67-15
- Kurczęta brojlery, waga 2,5-3 kg, cena 6 zł/kg, transport gratis, termin sprzedaży od 7.04 do 16.04, 886-762-103
- Kurki odchowane 8-, 20-, i 22-tygodniowe, rossa, zamówienia marzec, kwiecień, maj, Lubiewo, 660-269-886
- Kurki odchowane rosa 16-, 21-tygodniowe, zamawiać na 27 marca, 10 kwietnia, 8 maja, Lubiewo, ul. Hallera, 601-304-239
- Kury brojlery, wyprawione, karmione zbożami, waga około 4 kg, możliwość dowozu, jajka od kur z wolnego wybiegu, Knieja, 665-023-017
- Kury młode 15-tygodniowe, jajka konsumpcyjne, przyjmuję zamówienia na Wielkanoc, odbiór ul. Okrężna 3, Gostycyn lub dowóz na terenie Tucholi, 501-057-385
- Lodówka Whirpool, używana, biała 168x60x61, stan dobry cena 400 zł (do negocjacji), tel. 783-176-570
- Ładowacz UNHZ 500, rury do dmuchawy do zboża, cena do uzgodnienia, 501-176-362
- Łubin regent, borigine, czyszczony, 696-728-051
- Łubin roland słodki, 515-708-098
- Łubin słodki i pszenica jara, 695-277-370
- Łubin sonet, wąskolistny, słodki, pług rosyjski, 4-5-skibowy, zbiornik 1000 l w koszu, 698-099-275
- Meble do pokoju młodzieżowego oraz biurko, wszystko w dobrym stanie, okazyjna cena, 505-704-600
- Mieszanka zbożowa jara, 517-531-418
- Narybek karpia i amura. Kamień Krajeński, 503-636-578
- Obornik od krów lub zamienię na słomę, 604-718-276
- Odpady ziemniaków, 100 zł/t, jadalne 0,60 zł/kg, 500-648-812
- Opona barum 18,4/15-34, zgrabiarka 5-gwiazdowa, prasa niemka K442 – kostka, 782-729-660
- Opony letnie, 4 szt., kumho, 185/65/R15, rok produkcji 2020, cena 600 zł, tel. 600-026-792
- Owies bingo, żyto, 514-167-068
- Owies oraz mieszanka do siewu i paszowa, Czersk, 692-638-299
- Owies oraz siewnik poznaniak, 2,7 m, 519-690-921
- Owies, jęczmień, czyszczone na pektusie, siano, okrągłe baloty, opryskiwacz 15-metrowy, 606-572-752
- Owies, pszenica jara, żyto, pszenżyto, łubin słodki, 721-073-883
- Owijarka sipma, zgrabiarka sipma, pług 5-skibowy, agregat, rozsiewacz amazone, przyczepa 3,5-tonowa, piast, cyklop, prasa kostkująca, rozrzutnik 6 t, 601-841-642
- Piasek (pospółka) oraz czarnoziem do ogrodu, tel. 534-665-535
- Pomiot kurzy (z chowu klatkowego) bez słomy, dostawa samochodem 25 ton, 723-167-332
- Pralka używana, stan bardzo dobry, tanio, 662-642-759
- Prosięta duże, jałówki HO do pokrycia, bardzo ładna budowa, 667-902-418
- Prosięta mięsne, 889-353-853
- Prosięta warchlaki, 725-133-772
- Prosięta, 14 szt., Stary Sumin, gmina Cekcyn, (52) 336-41-17, 514-609-601
- Prosięta, 724-512-712
- Przekładnie mechaniczne, inne narzędzia, opony 1200x20, nowe opony 11,2x28, renault scenic 1.9 D (2003), 2500 zł, 667-255-043
- Przyczepa kempingowa niewiadów N-126, sprzedam lub zamienię na motorynkę, 662-157-014
- Pszenica jara paszowa, ziemniaki jadalne drobne 3-4 cm i odpadowe, Kęsowo, 606-404-528
- Pszenica jara, odmiana lenox, Bysław, 692-348-800
- Pszenżyto i mieszanka zbożowa, Bysław, 694-586-531
- Pszenżyto jare, możliwość dowozu, 519-403-240
- Pszenżyto, jęczmień, pszenica, jare, ursus 1224, pług atlas, rozrzutnik obornika, 514-835-353
- Rowery nowe, używane, holenderskie, niemieckie, polskie, damskie, męskie, dziecięce, elektryczne, duży wybór, www.rowery-tuchola.eu, Tuchola, ul. Karasiewicza 3, 787-449-342
- Sadzarka czeska do ziemniaków, redła, śrutownik kamienny, 500 zł, dokładki do rozrzutnika do kiszonki 3,5-tonowego, 350 zł, stan dobry, 662-326-238
- Seradela, siano, dmuchawa do siana, 794-057-498
- Sianokiszonka baloty 120x130, możliwy załadunek, gmina Czersk, 660-896-165
- Sianokiszonka dobrej jakości, 120x120, 75 bel, Lubińsk, gmina Cekcyn, 667-912-241
- Siatka ogrodzeniowa ocynkowana, powlekana, dowolna wysokość, oczko, akcesoria do montażu, słupki, siatka leśna, ceny producenta. Panele ogrodzeniowe + akcesoria, 505-186-137
- Słoma 120x120, siano łąkowe 120x120, większa ilość, 512-397-971
- Silniki 5,5, 7,5 kW, młocarnia warmianka, przyczepy załadowcze do drewna 4,5 i 8 t, hydrofor 300 l, kompletny, 782-229-486
- Ursus C-330 z turem, po kapitalnym remoncie, rozsiewacz amazone 800-litrowy, 507-258-144
- Wapno węglanowe 50% CaO, wapno zawierające magnez (dolomit) 50% CaO + MgO, 723-167-332
- **Węgiel, promocja. Ekogroszek trzy rodzaje: luz, worki, kostka oraz orzech premium, 604-212-272, 695-167-141**
- Wózek inwalidzki, 510-109-822
- Ziemniaki i buraczki czerwone od rolnika. Dowóz gratis. Tuchola i okolice, 539-486-412
- Ziemniaki jadalne vineta, 0,50 gr/kg, 539-909-136
- **Ziemniaki jadalne, denar, bella rossa, vega, cena 0,50 zł/kg, paszowe 0,15 zł/kg, jęczmień jary, pszenica, owies, kombajn fortschritt, MDW514, 887-606-301**
- Ziemniaki michalina, duże, żółte, na oborniku, 90 gr/kg, dowóz, buraczki ręcznie pielone, na oborniku, ładne, 2 zł/kg, Knieja, 665-023-017
- Zmywarka bosch, cena 500 zł, 781-546-139
- Żyto, pszenżyto, mieszanka jara, 666-938-228

wyciąg z przetargu:

BURMISTRZ MIASTA CHOJNICE, Stary Rynek 1, 89-600 Chojnice, ogłasza

1. drugi przetarg na sprzedaż prawa własności nieruchomości niezabudowanej:

Nr oferty	Położenie, opis, przeznaczenie terenu	Cena wywoław. zł brutto	Wadium zł
18/20	Chojnice, ul. Sępoleńska. Działka nr 283/1 o pow. 394 m², zapisana w KW SL1C/00022626/8. Przeznaczenie: teren zabudowy mieszkaniowej wielorodzinnej, jednorodzinnej, usługowej.	49 000	2 500

Przetarg ustny jest ograniczony do właścicieli nieruchomości graniczących ze zbywaną nieruchomością.
Wyznacza się termin pisemnego zgłoszenia uczestnictwa w przetargu do dnia 22 kwietnia 2021r.
Przetarg ustny ograniczony odbędzie się w dniu 28 kwietnia 2021r. o godz. 10.00 w sali nr 408 Urzędu Miejskiego w Chojnicach.

2. drugi przetarg na sprzedaż prawa własności nieruchomości niezabudowanej:

Nr oferty	Położenie, opis, przeznaczenie terenu	Cena wywoław. zł brutto	Wadium zł
19/20	Chojnice, ul. Sępoleńska. Działka nr 283/3 o pow. 578 m², zapisana w KW SL1C/00022626/8. Przeznaczenie: teren zabudowy mieszkaniowej wielorodzinnej, jednorodzinnej, usługowej.	57 000	3 000

Przetarg ustny jest ograniczony do właścicieli nieruchomości graniczących ze zbywaną nieruchomością.
Wyznacza się termin pisemnego zgłoszenia uczestnictwa w przetargu do dnia 22 kwietnia 2021r. **Przetarg ustny ograniczony odbędzie się w dniu 28 kwietnia 2021r. o godz. 10.15 w sali nr 408 Urzędu Miejskiego w Chojnicach.**

3. drugi przetarg na sprzedaż prawa własności nieruchomości niezabudowanej:

Nr oferty	Położenie, opis, przeznaczenie terenu	Cena wywoław. zł brutto	Wadium zł
16/20	Chojnice, ul. Moniuszki. Działka nr 861/1 o pow. 245 m², zapisana w KW SL1C/00001930/9. Przeznaczenie: strefa mieszkalnictwa i usług. Działka objęta jest umową dzierżawy do dnia 31 marca 2021r.	30 750	2 000

Przetarg ustny jest ograniczony do właścicieli nieruchomości graniczących ze zbywaną nieruchomością.
Wyznacza się termin pisemnego zgłoszenia uczestnictwa w przetargu do dnia 22 kwietnia 2021r.
Przetarg ustny ograniczony odbędzie się w dniu 28 kwietnia 2021r. o godz. 10.30 w sali nr 408 Urzędu Miejskiego w Chojnicach.

Wadia na powyższe przetargi należy wpłacić do dnia 22 kwietnia 2021r. na konto Urzędu Miejskiego w Chojnicach w Banku PKO BP SA nr 23 1020 2791 0000 7202 0294 2191, w tytule wpisując: imię i nazwisko oferenta oraz nr oferty. Bliższych informacji udziela Wydział Gospodarowania Nieruchomościami, pok. 609, tel. (052) 39718-00 wew. 74. Ogłoszenie o przetargu wywieszono na tablicy informacyjnej w Urzędzie Miejskim w Chojnicach i opublikowano w Biuletynie Informacji Publicznej http: \\bip.miastochojnice.pl\ oraz na stronie internetowej www.miastochojnice.pl. Bliższych informacji udziela Wydział Gospodarowania Nieruchomościami, pok.609, tel. (052) 3971800 wew. 74. Urząd Miejski w Chojnicach zastrzega sobie prawo odwołania przetargu z uzasadnionych przyczyn.

informator medyczny

GASTROLOG
Artur Sołtysiak
specjalista gastrologii i chirurgii ogólnej
KOLONOSKOPIA I GASTROSKOPIA
(możliwość znieczulenia w analgosedacji), drobne zabiegi chirurgiczne.
ul. Mickiewicza 39, Chojnice,
kom. 660 909 190,
rejestracja: 52 565 53 33, 604 798 239

GABINET PRYWATNY
dr n. med. Łukasz Pokrywka
SPECJALISTA UROLOG
poniedziałek, czwartek 15.00-18.00
Tuchola, ul. Piastowska 5/11
rejestracja tel. 660 217 848
pon.-pt. w godz. 12.00-15.00

REUMATOLOG
lek. med. Agnieszka Pajdak
Specjalista Reumatologii i Chorób Wewnętrznych
Chojnice, ul. Wiśniowa 1a (przych. Therapeutica)
tel. kom. 602 312 200, 532 163 168
Przyjmuje we wtorki od godz. 14.00

GABINET GASTROLOGICZNY
GASTROSKOPIA Piotr Drobiński
specjalista gastroenterologii i chorób wewnętrznych
CHOJNICE, UL. MICKIEWICZA 39
tel. 512 045 075
rejestracja tel. 52 56 55 333, 604 798 239

Lek. dermatolog
Jadwiga Barczyk
tel. kom. 606 28 66 33
przyjmuje w Gostycynie, ul. Pilska 22,
52 33-461-61
Wskazana rejestracja telefoniczna

Pracownia Psychologiczna
Ewa Klinger
BADANIA PSYCHOLOGICZNE KIEROWCÓW I OPERATORÓW
Tuchola, ul. Murowa 8
REJESTRACJA 730 195 155

APARATY SŁUCHOWE
Bezpłatne badania słuchu
Wizyty domowe
Piątek od 15:00 do 17:00
TUCHOLA, ul. Dworcowa 17, Gabinet „AKSON"
tel. 601 957 447

auris med
BEZPŁATNE BADANIA SŁUCHU
APARATY SŁUCHOWE
refundacja z NFZ
poniedziałek, wtorek, czwartek 9.00-17.00
Tuchola, ul. Dworcowa 2
tel. 506-130-566

Osoby związane ze służbą zdrowia, które chcą zareklamować swoje usługi i zaistnieć w naszym powiatowym „Informatorze medycznym" prosimy o kontakt z redakcją:
w Tucholi – tel. 52 33 630 50,
lub w Chojnicach – tel. 52 39 673 49

Gabinet Prywatny
lek. Anita Hapka
SPECJALISTA CHIRURGII ONKOLOGICZNEJ I OGÓLNEJ
ul. Bytowska 70, 89-600 Chojnice
Rejestracja tel. 52 396 73 31

Specjalista laryngolog
Alicja Modrzewska
piątki od godziny 17.00 do 19.00
Rejestracja pod nr.
tel. 604 775 139

SONUS-MED Mariola Gwizdała
Aparaty słuchowe, badanie słuchu
• dobór i sprzedaż aparatów słuchowych
• badanie słuchu • wizyty domowe
• ABR, otoemisja, terapia szumów usznych
• baterie • refundacja NFZ, PCPR, PFRON
piątek 9.00-17.00 tel. 504 298 407
TUCHOLA, ul. Świecka 53/2

eprasa.pl 528d7e8f0c

Tygodnik Tucholski

Czas Chojnic

DOM i OGRÓD

BEZPŁATNY DODATEK DO TWOJEJ GAZETY

Fot. Piotr Paterski

TEMAT WYDANIA: CO NA ŚCIANĘ?

Kamień, panele 3D, a może cegła? str. 8

W tym szaleństwie jest metoda str. 15-16

Solidna podłoga: panele czy drewno? str. 2-3

Modułowy dom na zgłoszenie str. 10-11

Remont „klocka" rodem z PRL-u str. 5-7

Mieć porządny dach nad głową str. 12-13

Piękny ogród z małą architekturą str. 18-19

Reklama

eprasa.pl 528d7e8f0c

Jaką podłogę wybrać? Krótki poradnik

– Panele winylowe są całkowicie odporne na działanie wody i ognia. Największą ich wadą jest bez wątpienia stosunkowo wysoka cena – tłumaczy Bartłomiej Olszewski.

Wybór na rynku jest ogromny. Niezmiennie dużą popularnością cieszą się panele z rdzeniem z płyty pilśniowej, ale jakiś czas temu pojawiły się również cienkie podłogi wykonane z materiałów syntetycznych. Z kolei fani naturalnych materiałów mogą zdecydować się na warstwową deskę drewnianą. Czym charakteryzują się poszczególne rodzaje podłóg?

Podczas każdej budowy czy remontu przychodzi taki moment, kiedy musimy podjąć decyzję, jak będzie wyglądała nowa podłoga w naszym domu lub mieszkaniu. I tu, jak przy wielu innych kwestiach, można zderzyć się ze swoistą klęską urodzaju. Wybór na rynku jest ogromny, a my – jako inwestorzy – w krótkim czasie musimy stać się „specjalistami" w kolejnej dziedzinie z zakresu budownictwa i aranżacji wnętrz.

Dodatkowo w tyle głowy kiełkują nam myśli, że przecież podłóg nie zmienia się tak często, jak chociażby wykończenia ścian – ich przemalowanie nie wymaga skomplikowanych prac. Dlatego też wybór materiału na podłogę powinien być starannie przemyślany. W naszym krótkim poradniku sprawdzamy, czym charakteryzują się aktualnie najbardziej popularne produkty na rynku.

Rdzeń panela ma znaczenie

Na podłodze rzecz jasna mogą pojawić się różnego rodzaju płytki, skupmy się jednak na materiałach nieco cieplejszych – wszak kafelki w sypialniach czy pokojach nie są zbyt popularne. W czym możemy zatem wybierać? Najbardziej podstawowy podział to trzy propozycje: panele podłogowe (wykonane z różnych materiałów), tzw. deska barlinecka (jej nazwa pochodzi od polskiego producenta tego produktu, określana jest też mianem warstwowej podłogi drewnianej lub deski wielowarstwowej) i podłoga stricte drewniana (w formie parkietu czy desek).

Największą popularnością cieszą się rzecz jasna laminowane panele. Warto jednak wiedzieć, że panel panelowi nierówny. – *Do ich produkcji używa się różnych materiałów. Te najbardziej znane są wykonane z płyt MDF lub coraz częściej HDF. To z kolei rodzaje płyt z włókien drzewnych, przy czym typu HDF są twardsze, wysokozagęszczone. W obu przypadkach źródłem jest w odpowiedni sposób przerobiony, sklejony surowiec naturalny. Należy wiedzieć, że od jakiegoś czasu na rynku występują też podłogi wytworzone w stu procentach z materiałów syntetycznych, czyli panele winylowe, inaczej nazywane PCV* – tłumaczy **Bartłomiej Olszewski** z tucholskiego oddziału hurtowni budowlanej.

Grubość, cena, sposób kładzenia

Zatrzymajmy się przy pierwszym rodzaju paneli, czyli wykonanych z materiałów drewnopochodnych. Przy ich wyborze warto zwrócić uwagę na to, jakiej płyty użyto w warstwie rdzeniowej. HDF jest utwardzony, to materiał stworzony niejako do bezpośredniego kontaktu, bardziej odporny na uderzenia i wgniecenia niż MDF. Górna, widoczna część panelu imitująca drewno najczęściej pokryta jest laminatem.

Trwałość podłóg z rdzeniem z płyty pilśniowej (zarówno MDF, jak i HDF) zależy w dużej mierze od grubości całego panelu, a ona wynosi od sześciu do nawet 12 mm. Im panele są grubsze, tym stabilniejsze i odporniejsze na odkształcenia – klienci najczyściej wybierają te ośmiomilimetrowe. Jak zaznacza fachowiec, podłogi wykonane z płyt MDF są praktycznie najtańszym rozwiązaniem – ich ceny zaczynają się już nawet od 20-30 złotych za metr kwadratowy.

– *Potencjalni klienci często zwracają też uwagę na sposób kładzenia podłóg. Występują deski z bocznym zamkiem, często dodatkowo z fugą, czyli ścięciem krawędzi. Przewagą takiego produktu jest to, że panele jesteśmy w stanie położyć sami. Nie potrzeba dodatkowej pary rąk. Warto podpowiedzieć, że panele z v-fugą po położeniu wyglądają dużo bardziej estetycznie* – mówi Bartłomiej Olszewski.

Deski z fugą dużo lepiej reagują też na zmiany wilgotności w pomieszczeniach. – *Jeżeli szczelina dylatacyjna jest zbyt mała, to krawędzie napierających na siebie paneli mogą wypychać się do góry, a wtedy pojawiają się wybrzuszenia* – precyzuje specjalista.

Reklama

DACHMASTER
Usługi Ciesielsko - Dekarskie
Marcin Lorbiecki

www.dachmaster.az.pl

89-502 Raciąż
tel. kom. 661 969 866

eprasa.pl 528d7e8f0c

Ognio- i wodoodporne podłogi

Innym rozwiązaniem mogą okazać się panele winylowe. Wykonane w stu procentach ze sztucznych komponentów są odporniejsze na zarysowania i uszkodzenia mechaniczne. Trzeba jednocześnie pamiętać, że do ich produkcji nie używa się żadnych materiałów naturalnych, a dla niektórych osób może to być istotny czynnik.

– *Ważna informacja: panele winylowe są totalnie odporne na działanie wody i, co ciekawe, także ognia. W przypadku takiej podłogi praktycznie nie uświadczymy zmiany wymiarów występujących obok siebie „desek" przy różnej wilgotności. Panele PCV są bardzo dobrym rozwiązaniem do kuchni i pomieszczeń, gdzie wody pojawia się najwięcej, czyli łazienek* – podpowiada Olszewski.

Co z klasami ścieralności? Zarówno dla paneli z rdzeniem z płyty pilśniowej, jak i tych wykonanych z PCV przyjęte są dokładnie te same normy. Klasy oznaczano symbolem „AC" z 5-stopniową skalą. Jeżeli zależy nam na wytrzymałości, najlepiej wybierać rzecz jasna panele o klasach AC4 lub AC5. Oczywiście musimy przygotować się wtedy na odpowiednio wyższe koszty.

Droższe, ale więcej możliwości

Jeżeli jesteśmy już przy pieniądzach: cena za metr kwadratowy to chyba największa wada paneli winylowych. Podłoga wykonana z płyt MDF/HDF o klasie ścieralności AC4 czy AC5 kosztuje średnio 50 zł/m2. – *Za to cena paneli winylowych może być nawet trzy razy wyższa. Wydaje mi się, że tak duża różnica wynika przede wszystkim z innowacyjności wykonania produktu. Należy pamiętać o wysokiej wodoodporności takiej podłogi. Ale wyższe ceny częściowo mogą być także zwykłym zabiegiem marketingowym* – komentuje specjalista.

Przy wyborze klasycznego panelu laminowanego warto zwrócić uwagę, aby jego rdzeń zbudowany był z twardszej płyty HDF.

Deska barlinecka zbudowana jest z naturalnych materiałów – trzech warstw drewna o różnej twardości.

Poza tym ważną różnicą między panelami winylowymi a tymi drewnopochodnymi jest ich grubość. Podłoga syntetyczna jest niezwykle cienka (ok. 5,5 mm) i co najważniejsze, nie wpływa to na jej wytrzymałość. Ma to znaczenie np. w sytuacjach, kiedy pod drzwiami mamy bardzo mało miejsca. Panele PCV nie wymagają żadnych dodatkowych podkładów czy folii przed kładzeniem. – *Podłogę winylową można położyć w każdy możliwy układ, jaki tylko zażyczy sobie klient, na przykład w jodełkę, karo, kwadraty czy na mijankę. W panelach standardowych jest to niemożliwe* – mówi Bartłomiej Olszewski. Dodaje, że kolejną zaletą paneli PCV jest możliwość wyboru produktu antypoślizgowego.

Deska z kilku warstw drewna

Rozwiązaniem, które ma najwięcej wspólnego z naturalnymi materiałami, jest bez wątpienia deska barlinecka. Czym charakteryzuje się ten produkt? Przede wszystkim podobnie jak wcześniej opisywane laminaty występuje w formie paneli. Dlatego mimo że jest wykonany z drewna, układa się go „na klik", bez użycia kleju. Nie jest to możliwe przy klasycznym parkiecie z litego drewna.

Deski barlineckie zbudowane są z trzech ułożonych prostopadle i sklejonych ze sobą warstw drewna. Warstwa środkowa i spodnia wykonane są z drewna gorszej jakości, zazwyczaj iglastego, a wierzchnia o grubości od 2 do 4 mm – z drewna szlachetnego. I to właśnie od jego twardości zależy wytrzymałość paneli oraz ich odporność na zarysowania i wgniecenia.

Mimo że naturalny materiał dość „aktywnie" reaguje na zmiany wilgotności, warstwowa budowa deski barlineckiej ma pozwalać drewnu pracować – kurczyć się i pęcznieć, bez ryzyka, że podłoga się odkształci, porozsycha lub popęka. Warto także zaznaczyć, że naturalne materiały są najlepsze dla alergików. Dodatkowo deska trójwarstwowa lepiej tłumi hałas od panela laminowanego.

Panel winylowy jest bardzo cienki (ok. 5,5 mm), a jednocześnie trwały i wodoodporny.

Wady i zalety poszczególnych materiałów

• panele laminowane (z rdzeniem MDF lub HDF):
zalety: **duży wybór wzorów, przystępne ceny, łatwość montażu – nie wymaga pomocy specjalisty, różne grubości – w zależności od potrzeb;**
wady: **tanie modele wykazują niską odporność na ścieranie, zarysowania i uszkodzenia mechaniczne, nie są wodoodporne, można je układać tylko w jeden sposób.**

• panele winylowe:
zalety: **wytrzymałe, bardzo cienkie (grubość nie wpływa na odporność na uszkodzenia), występują w wysokich klasach ścieralności (AC4/AC5), wodoodporne (idealne do łazienek, kuchni), ognioodporne, przy montażu nie wymagają dodatkowych podkładów, można kłaść w różnych układach (karo, jodełka itp.);**
wady: **jedno z najdroższych rozwiązań na rynku, stworzone w całości z materiałów syntetycznych, do montażu potrzebują bardzo prostego i równego podłoża.**

• deska trójwarstwowa:
zalety: **materiał naturalny, wierzchnia warstwa to drewno szlachetne, tańsze i łatwiejsze w montażu od parkietu drewnianego, warstwowa budowa pozwala drewnu pracować – kurczyć się i pęcznieć, odnawianie bez konieczności zrywania;**
wady: **droższe od paneli laminowanych (ceny od 70 zł w górę), może reagować na czynniki zewnętrzne (ciemnienie, płowienie itp.), trwałość górnej warstwy zależna od jakości użytego drewna.**

Co z konserwacją takiej podłogi? – Fabrycznie takie deski kilkukrotnie się lakieruje lub pokrywa olejem. Żeby przedłużyć ich żywotność, po kilku latach można odświeżyć warstwę lakieru – odpowiada Bartłomiej Olszewski.

Cena deski barlineckiej zaczyna się od ok. 70 zł za metr kwadratowy. Klasyczny parkiet jest znacznie droższy, ale pamiętajmy, że tworzy go o wiele grubsze lite drewno.

tekst i fot. Kamil Tajl

Reklama

eprasa.pl 528d7e8f0c

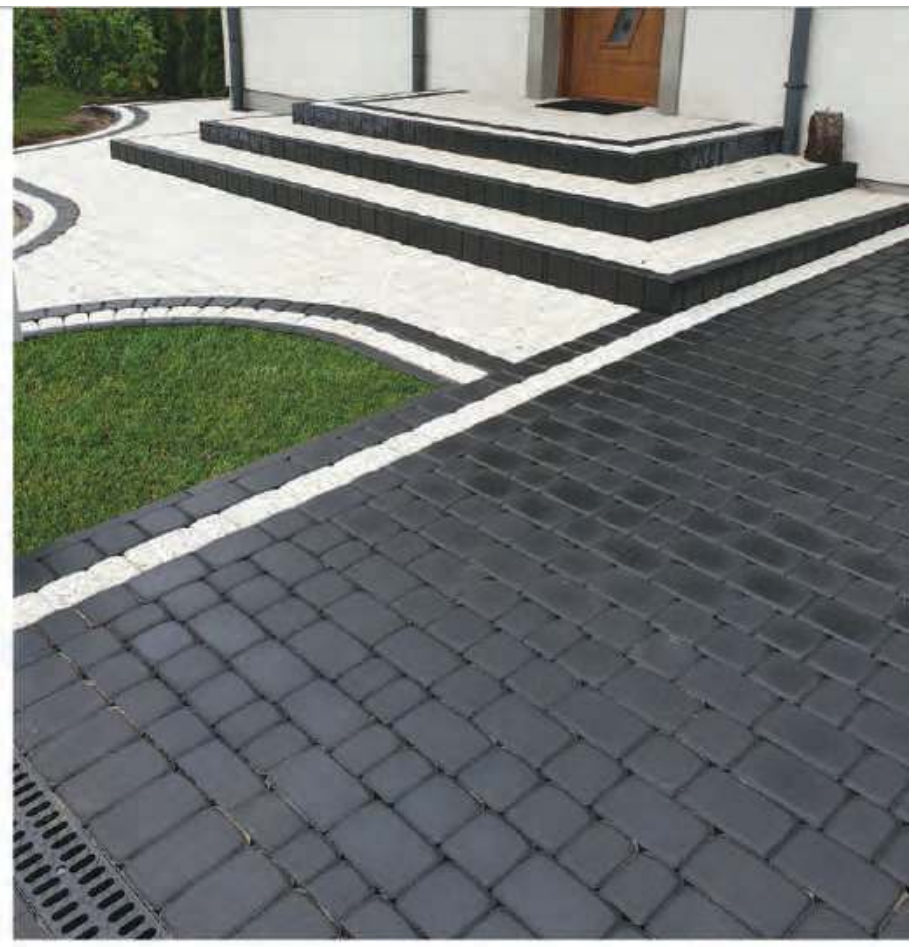

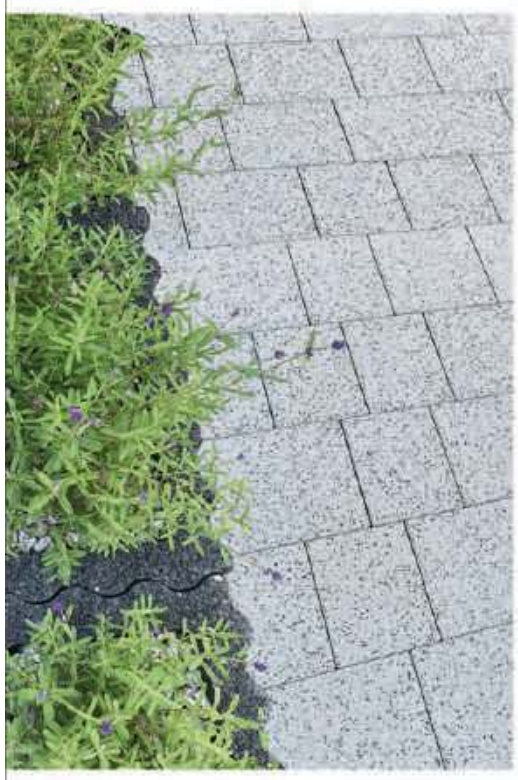

GINTER

Jakość i doświadczenie

30 lat

Jakość • Rzetelność
Doświadczenie

Chojnice, ul. Kolejowa 4, tel./fax 52 397 40 46, www.ginter.pl

eprasa.pl 528d7e8f0c

Remont „klocka” to poważne wyzwanie

Grzegorz Kowalik mówi, że remont wnętrza domu może trwać około dwóch miesięcy.

Niejeden z nas zastanawiał się, czy warto kupić nieruchomość z rynku wtórnego, na przykład tzw. klocek z czasów PRL-u. Specjalistę zapytaliśmy o to, na co trzeba zwrócić uwagę w trakcie remontu takiego budynku, jakie mogą być pułapki i na jakie koszty trzeba się nastawić.

Zakup nieruchomości z rynku wtórnego zawsze wiąże się z ryzykiem. Jednym z nich są na pewno niespodzianki i koszty związane z remontem starego domu. Nie da się ukryć, że mało kto będzie miał gust identyczny jak poprzedni właściciele. Poza tym wnętrza praktycznie zawsze wymagają odświeżenia.

Wśród tego typu nieruchomości są obiekty prawie nowe, ale także domy wybudowane w latach siedemdziesiątych i osiemdziesiątych. Mowa o popularnych wtedy „klockach”. Pod lupę wzięliśmy remont takiego właśnie budynku. Naszym doradcą jest **Grzegorz Kowalik**, właściciel firmy zajmującej się między innymi wykańczaniem wnętrz.

Ważny prąd

Pierwsza ocena stanu technicznego budynku następuje, co zrozumiałe, jeszcze przed kupnem. Dopiero jednak po odebraniu kluczy można dokonać szczegółowego przeglądu, wstępnych rozbiórek etc. Specjalista wskazuje, że w przypadku remontu pierwszym krokiem zdecydowanie jest zmiana podstawowych instalacji. – *Przede wszystkim instalacja elektryczna. Te starsze były wykonane z aluminium, a obecnie robi się je z miedzi. Poza tym dawne rozwiązania nie wytrzymają obecnego obciążenia, liczby urządzeń* – tłumaczy pan Grzegorz.

Kilkadziesiąt lat temu na oświetlenie całej kondygnacji montowano jeden bezpiecznik. Obecnie takie rozwiązania byłyby co najmniej niewystarczające. Aluminium bardziej się nagrzewa i utlenia. Najlepiej wymienić instalację od razu. – *Doradzałbym zmienić ją całą na miedzianą i najlepiej na początku, gdy nie zabierzemy się jeszcze za ściany* – doradza fachowiec. Przy okazji zmienia się też skrzynkę bezpiecznikową. Warto pamiętać o rozszerzeniu instalacji o elementy, których nie ma w starych domach – alarm, elektryczne rolety, włączniki i wyłączniki schodowe, LED-y oraz inne udogodnienia.

Koniec z grawitacją

Nie mniej ważne w początkowej fazie remontu „klocka” jest ogrzewanie. O ile poprzedni właściciel nie zmienił systemu grzewczego, to w kotłowni zapewne czeka nas zwykły kopciuch, nazywany też śmieciuchem, oraz duże i ciężkie żeliwne kaloryfery żebrowe. Nawet gdyby zostawić na chwilę na boku aspekt ekologiczny takiego źródła ciepła, stara instalacja jest także niepraktyczna. Z myślą o ogrzewaniu gazowym lub na przykład o pellecie czy ekogroszku, trzeba C.O. całkowicie przebudować. Chodzi między innymi o zasadę działania. – *W starym ogrzewaniu centralnym były większe przekroje rur. Wchodziło w nie więcej wody, a instalacja działała grawitacyjnie. To znaczy, że ciepła woda sama krążyła w obiegu. Po zmianie pieca, na przykład na gazowy, mielibyśmy zbyt duże rachunki, ogrzewając tak dużą ilość wody. To byłoby nieopłacalne. Konieczny też będzie montaż pompki wymuszającej obieg wody* – mówi ekspert.

Ze względu na konieczność montażu nowych cieńszych rur, pionów i kaloryferów, najlepiej ogrzewanie zamontować, podobnie jak instalację elektryczną, zaraz na początku.

Instalację grzewczą można zbudować tradycyjnie z rurek miedzianych lub rur z tworzywa sztucznego, np. typu PEX. Wykonawcy stosują oba te rozwiązania. – *Osobiście wolałbym budować z rur miedzianych. Instalacja jest droższa i dłużej się ją montuje, ale moim zdaniem jest pewniejsza. Tworzywo jest łatwe i szybkie w montażu, ale złączki w tym systemie też nie należą do najtańszych* – zaznacza pan Grzegorz.

Okna i komin

Budowlaniec zwraca uwagę także na inny element związany z ogrzewaniem. Chodzi o szczelność komina. Najbardziej widocznym objawem nieszczelności są niepokojące brązowe lub czarne ślady na ścianach (komin paleniskowy) lub zacieki (komin wentylacyjny). Ten problem można rozwiązać montażem wkładu kominowego (taki będzie i tak wymagany przy instalacji gazowej) lub rozkucie ściany oraz przewodu kominowego i uszczelnienie go specjalnymi środkami. – *W nowo budowanych kotłowniach warto też rozważyć dostawienie nowego komina zewnętrznego przy budynku. Pamiętajmy jednak o dobrym spasowaniu poszczególnych elementów oraz docieplenie całego przewodu kominowego w celu uzyskania równych warunków i odpowiedniego ciągu* – mówi pan Grzegorz.

cd. na str. 6-7

Reklama

eprasa.pl 528d7e8f0c

Remont „klocka” to poważne wyzwanie

cd. ze str. 5

Na tym etapie remontu, czyli po montażu nowych instalacji elektrycznej i grzewczej, warto pomyśleć o wymianie stolarki okiennej. To rozwiąże problem utraty ciepła, a w przypadku prowadzenia remontu w jednym ciągu pozwoli na dogrzewanie mieszkania w okresie zimowym. To istotne, bo dzięki temu szybciej będą schły na przykład odnawiane ściany.

W etapie największego bałaganu w remontowanym domu można także wykonać montaż drzwi wewnętrznych. To bowiem wiąże się często z koniecznością wykuwania wnęk pod nowe skrzydła. Drugim odpowiednim momentem jest montaż drzwi przed pierwszym malowaniem ścian.

Majster z krzywym okiem

W przypadku instalacji wodnej specjalista doradza jej przegląd. Jeżeli jest szczelna i nie ma korozji, to nie ma sensu wymiana tylko dla zasady. Oczywiście trzeba przygotować podejścia do nowych urządzeń, na przykład zmywarki czy zlewu.

Zmorą firm remontowych pracujących w starych domach jest między innymi zastana jakość wykonania, a w szczególności jego precyzja. Wielu z nas wie, że podejście do utrzymywania równego poziomu ścian było w tamtych czasach dość luźne. Jak sobie z tym poradzić? – *Wszystko zależy od tego, jak bardzo krzywe są ściany. Jeśli mocno, to lepiej zamontować płyty kartonowo-gipsowe na stelażu. Jeśli mniej, to proponuję listwy podtynkowe i klej. W ten sposób można wyprowadzić równy poziom* – mówi Grzegorz Kowalik. Użycie zbyt dużej ilości kleju przedroży ten etap prac. Z kolei montaż płyt kartonowo-gipsowych zmniejszy nam powierzchnię pomieszczenia.

O ile ściany wyglądają względnie – a tynk nie jest popękany lub zagrzybiony – to można je zagruntować i zastosować np. tynk maszynowy. – *W kwestii sufitów, to w przypadku wysokich pomieszczeń montuje się sufity podwieszane. Zyskujemy równy sufit oraz miejsce na umieszczenie kabli elektrycznych, wpuszczenie punktów świetlnych itd.* – tłumaczy budowlaniec.

Poza tym montaż płyt kartonowo-gipsowych na ścianach rozwiązuje też problem docieplenia. Kilka centymetrów pustki powietrznej pomiędzy płytą i ścianą dociepli nam pomieszczenie. Ekspert odradza używanie styropianu wewnątrz budynków.

Nieśmiertelna boazeria

W domach z minionej epoki niespodzianką na pewno nie będzie boazeria na ścianach. – *W tym przypadku wszystko zależy od wizji klienta. Można ją zerwać, co będzie się wiązało z koniecznością zabezpieczenia ścian, położenia tynku itd., ale dzięki temu pomieszczenie trochę się powiększy* – przyznaje pan Grzegorz. Drugi sposób to pozostawienie boazerii i pomalowanie jej, dzięki czemu zyska nowy blask. – *Na rynku jest sporo farb dających świetne efekty. Trzeba oczywiście boazerię oczyścić, przeszlifować i pomalować, ale wychodzi ładnie i wiele osób decyduje się właśnie na to* – mówi specjalista.

Malowanie to także sposób na pozostawienie na miejscu płytek, które już były w łazience. Na rynku są dostępne odpowiednie preparaty do odświeżenia kafelków w ten sposób. – *Należy jednak pamiętać, że efekt uzyskamy po trzykrotnym malowaniu* – podkreśla fachowiec. Farby takie nie należą też do tanich.

Sposób na „klocek”

Osoby, którym nie wystarczy zwykły remont i dysponują większym budżetem, mogą zdecydować się na całkowitą metamorfozę budynku. Niektórzy rozbudowują obiekt o wielki salon z wyjściem do ogrodu, inni wymieniają okna na dużo większe i dostawiają taras, jeszcze inni stosują drewnianą okładzinę i współczesne rozwiązania aranżacyjne. Wiele pracowni projektowych ma w swoim portfolio udane metamorfozy domów, w których często nawet trudno rozpoznać PRL-owskie „kostki”.

Reklama

eprasa.pl 528d7e8f0c

Poza tym w przypadku remontu w łazience generalnie trzeba się zdecydować, czy odnawiamy ją od podstaw, czy zostawiamy w zastanym stanie z opcją malowania. – *Trudno, żeby na przykład armatura, krany, pozostały w tych samych miejscach, żeby dopasować coś nowego do starych otworów. Przy demontażu także uszkadzają się kafelki, więc trzeba podjąć konkretną decyzję* – zaznacza Grzegorz Kowalik.

Parkiet i docieplenia

Wygląd pokojów zależy też w dużej mierze od podłóg. Nie ma co spodziewać się paneli, raczej klepek, ułożonych na przykład w jodełkę. Tu budowlaniec doradza ocenę stanu parkietu. W przypadku, gdy jest on niezniszczony i dość gruby, warto rozważyć szlifowanie i ponowne lakierowanie. Jeżeli nie ma takiej możliwości, lepiej go zerwać i zastosować na przykład nową posadzkę samopoziomującą. Wtedy można na niej spokojnie ułożyć kafelki lub panele.

Ekspert dodaje też, że należy zwrócić baczną uwagę również na docieplenie i wentylację. Systemom wentylacyjnym warto zrobić inspekcję. – *Sugeruję też wykonać docieplenie fundamentów, bo na pewno nie ma izolacji. Po prostu należy je odkopać, zabezpieczyć styrodurem oraz specjalnym klejem do fundamentów. Poza tym istotna jest wymiana gruntu. Glina trzyma długo wilgoć, dlatego zamieniłbym ją na żwir* – wyjaśnia.

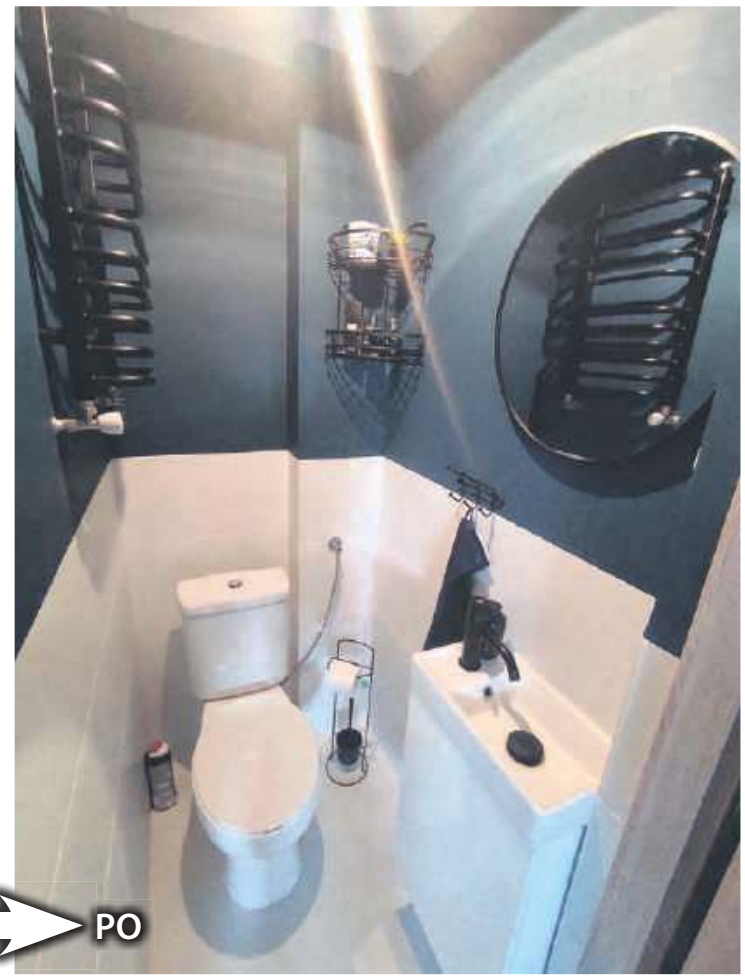

PRZED → PO

Podobnie ma się rzecz z poddaszem. Je także należy docieplić, na przykład używając folii paroizolacyjnej, wełny mineralnej i płyt OSB w połączeniu z gipsowymi. Konieczna jest także kratka wentylacyjna i wyprowadzenie na zewnątrz lub do komina wentylacyjnego. Oczywiście oddzielnym tematem jest stan elewacji i dachu na naszym domu, który w celu uniknięcia strat ciepła także warto zaizolować, ocieplić styropapą i położyć nową papę zgrzewalną.

Ile to kosztuje?

Prócz kwestii technicznych zawsze pojawiają się pytania o koszty. – *Trudno jednoznacznie powiedzieć, ile taki remont będzie kosztował. To zależy jakie rozwiązania zastosujemy, od upodobań klienta i oczywiście od tego, czy faktycznie wszystko będzie zmieniane od a do z. Poza tym z doświadczenia wiem, że często podczas remontu lubią pojawić się jakieś niespodzianki, które podwyższają koszty. Nie da się ukryć, że należy się przygotować na liczby sześciocyfrowe. A górna granica zależy od zasobności portfela klienta* – mówi pan Grzegorz.

Łatwiej za to określić, ile może potrwać gruntowny remont wnętrz budynku. – *Z pewnym zapasem na schnięcie i mały poślizg można liczyć, że trzeba na to dwa miesiące* – wylicza.

tekst i fot. Stanisław Kamiński

Reklama

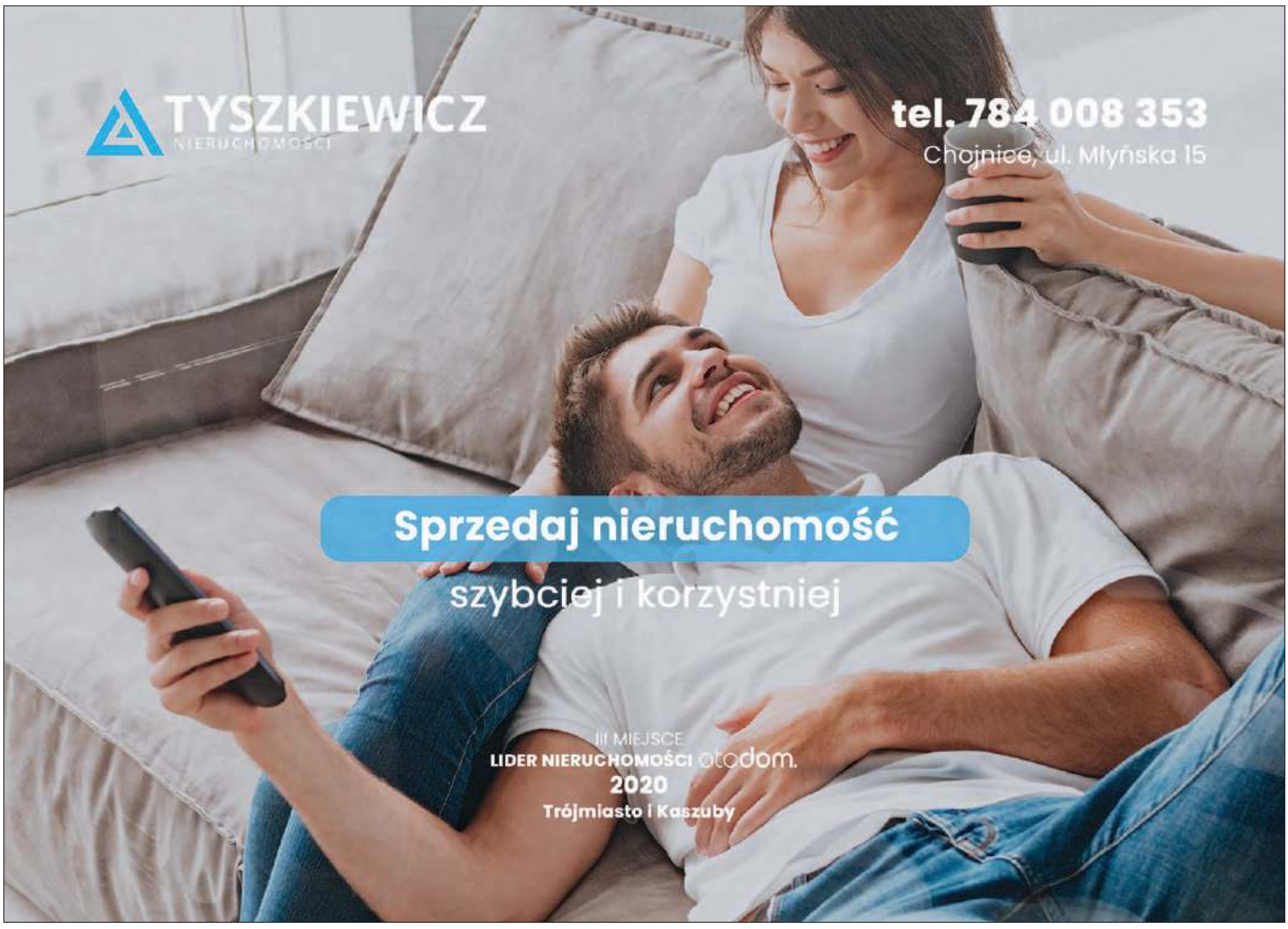

eprasa.pl 528d7e8f0c

Co na ścianę?

Kamienie dekoracyjne, panele 3D, beton architektoniczny, a może cegła dekoracyjna? Możliwości jest tak wiele, że miłośnik każdego stylu we wnętrzu znajdzie coś dla siebie. Aranżacja ścienna staje się coraz bardziej popularna i ma swoje zastosowanie we wszystkich pomieszczeniach. Świetnie sprawdzi się zarówno w salonie, korytarzu, jak i kuchni czy łazience.

Patryk Lemańczyk prowadzi w Czersku firmę mającą w ofercie między innymi dekoracje ścienne.

Odświeżenie wnętrza domu czy mieszkania za sprawą dostępnych materiałów ściennych jest niezwykle proste. Oryginalny wygląd tego rodzaju dekoracji sprawia, że nawet banalne pomieszczenie może zyskać niezwykły charakter. Dzięki różnorodności każdy znajdzie coś dla siebie. – *Niektórzy cenią sobie prostotę i elegancję, inni zaś chcą uzyskać efekt starego muru, nierównego i podrapanego. W takim wypadku polecam zupełnie inne produkty* – mówi **Patryk Lemańczyk**, który pracuje w branży od ośmiu lat. Jakie są więc możliwości?

Po odpowiednim przygotowaniu cegła nadaje się nawet do kuchni.

Klasyczny kamień

Kamień dekoracyjny to tworzywo szlachetne i efektowne. Zastosowanie go na ścianie jest pewnego rodzaju klasyką gatunku. Istnieją kamienie dekoracyjne na bazie gipsu, betonu oraz kamienia naturalnego. Najtańsze są te pierwsze. Kamienie na bazie betonu wykazują dużą odporność na wszelkiego rodzaju uszkodzenia, jednak są podatne na zarysowania. Najdroższe, ale zarazem najtrwalsze są te wykonane z kamienia naturalnego.

Jeśli chodzi o kolory, można wybrać spośród bieli, szarości, czerni, beżów czy naturalnych odcieni cegły. Chcąc zastosować kamienie w salonie, warto wiedzieć, że najlepiej prezentują się na jednej ścianie, na przykład multimedialnej, bezpośrednio za telewizorem.

Ponadczasowa cegła

Dużym uznaniem cieszy się cegła dekoracyjna. Jej niewątpliwą zaletą jest uniwersalność oraz ponadczasowość. Mnogość dostępnych kolorów sprawia, że cegła świetnie sprawdza się w klasycznych aranżacjach w stylu rustykalnym (beże, brązy) oraz skandynawskim (biele, szarości). Z powodzeniem wpasowuje się również w nowoczesne wnętrza, industrialne czy loftowe (cegła czerwona, ruda).

Popularny beton jest stosunkowo łatwy w samodzielnej aplikacji.

Kolejny atut tej dekoracji ściennej to wytrzymałość i duża trwałość. – *Odpowiednio zaimpregnowane cegły można z powodzeniem montować w kuchni i łazience, z wykluczeniem strefy mokrej (wanna lub prysznic)* – wyjaśnia Patryk Lemańczyk. – *Klienci mogą zdecydować się na wariant z gotową fugą lub bez.*

Cegła jest także dobrym izolatorem termicznym i akustycznym. Należy jednak pamiętać, że cegły cementowe i ceramiczne sporo ważą, dlatego lepiej zastosować je na małej powierzchni.

Cegła może występować w różnych kolorach, w tym w mniej oczywistej czerni. Na zdjęciu produkt z gotową fugą.

Nowoczesny beton

Modny we wnętrzach staje się także beton architektoniczny. – *Od pewnego czasu popularnością cieszą się również płyty imitujące beton oraz tynk dekoracyjny do samodzielnej aplikacji – najczęściej do pomieszczeń typu loft. Jest to rozwiązanie bardzo tanie i praktyczne do szerokiego zastosowania* – zaznacza Lemańczyk.

Dodatkowo materiał ten jest niezwykle trwały, odporny na zarysowania, temperaturę oraz wodę. Wbrew pozorom beton to także różnorodność. Zainteresowani znajdą wiele jego rodzajów w różnych tonacjach szarości. Warto jednak zaznaczyć, że jest to dość zimna aranżacja, która niekoniecznie sprawdzi się we wszystkich wnętrzach.

Oryginalne panele 3D

Coraz więcej zwolenników zyskują panele dekoracyjne 3D. Ich trójwymiarowość sprawia, że gdy wejdziemy do pomieszczenia, od razu rzucają się w oczy. Dostępnych jest wiele oryginalnych form – od ażurowych po geometryczne. Wykonywane są ze styropianu, z gipsu, drewna, płyty MDF lub tworzywa PCV. Przy wyborze warto więc zastanowić się nad parametrami oraz ich funkcjonalnością. Niektóre bowiem mogą wykazywać bardzo małą odporność na uszkodzenia mechaniczne oraz sprawiać trudność z utrzymaniem w czystości. Z pewnością nadają jednak wnętrzom walory przestrzenności, a także pozwalają ukryć wady pomieszczenia (np. pękający tynk czy zbyt niski lub zbyt wysoki sufit).

Łatwy montaż

Oprócz wyboru dekoracji ściennej ważne jest również odpowiednie przygotowanie ściany oraz montaż. – *Większość produktów wymaga, aby ściana była oczyszczona, odtłuszczona oraz zagruntowana. Jeśli jest kilka warstw farby, trzeba ją bezwarunkowo ściągnąć* – mówi Patryk Lemańczyk. – *Do każdej partii na życzenie klienta dołączam instrukcję montażu.*

Bo, jak zaznacza fachowiec, montaż jest łatwy i powinien sobie z nim poradzić dosłownie każdy. – *Gotową ścianę można zabezpieczyć na kilka sposobów – impregnat lub lakier, w zależności od tego, jaki efekt końcowy chcemy uzyskać – mat czy połysk. Tak zabezpieczoną ścianę można bez problemu zmyć, a nawet odkurzyć* – tłumaczy Lemańczyk.

Panele 3D dobrze prezentują się na jednej ścianie, np. w kąciku telewizyjnym.

Tych prac nie wymagają natomiast panele 3D wykonane z drewna, płyty MDF oraz tworzywa PCV. W tym wypadku należy jednak pamiętać, że podczas montażu konieczne będzie stworzenie konstrukcji stelażowej, do której zamontujemy płyty.

tekst Iwona Papierowska,
fot. arch. P. Lemańczyka

Gdy dekoracja ci się znudzi

Osobom, które mają kamienie dekoracyjne na ścianie, a chcą zmienić swoje wnętrza, fachowiec podpowiada, że w celu demontażu płytki należy skuć razem z klejem. Jednak przeprowadzenie metamorfozy pomieszczenia nie musi oznaczać kurzu i bałaganu związanego z usuwaniem aranżacji ściennej. Wszystkim, którym znudziły się ich dotychczasowe produkty oraz tym, którzy lubią zmiany, fachowiec doradza zmianę koloru płytki. Koszt jest niewielki, ponieważ wystarczy unigrunt oraz zwykła farba, a efekt odświeżenia z pewnością będzie zadowalający.

eprasa.pl 528d7e8f0c

FOTOWOLTAIKA DLA TWOJEGO DOMU!

Tobie też nie podobają się podwyżki rachunków za prąd?

Chciałbyś mieć to wszystko z głowy?

Teraz możesz!

Wystarczy, że tak jak ta rodzina zamontujesz na swojej posesji panele fotowoltaiczne, które będą produkowały dla Ciebie darmowy prąd. **Zgłoś się do nas.** Wszystkie formalności załatwimy za Ciebie i podpowiemy, gdzie szukać dofinansowania dla Twojej inwestycji. U nas zamówisz też folie grzewcze, które zastąpią w Twoim domu tradycyjne ogrzewanie. Możesz zamontować je pod gładzią, panelami czy płytkami. To bezpieczna energia, która w połączeniu z fotowoltaiką

może być dla Ciebie całkowicie darmowa!

FOTOWOLTAIKA DLA TWOJEJ FIRMY!

Przedsiębiorco!

Czy wiesz, że od początku tego roku Twój zakład energetyczny dolicza Ci do rachunku opłatę mocową?

I to sporą.

7 groszy do każdego zużytego kilowata.

Średnio płacisz za 1 kW około 45 groszy netto. Od nowego roku opłata wzrośnie więc o 15%. Pamiętaj, że od nowego roku wzrosła już cena samego prądu i to aż o 12%. Pamiętaj też, że od tego roku na rachunku znajdziesz dodatkową stałą opłatę za tak zwane OZE. **Jest się jeszcze nad czym zastanawiać? Na pewno nie.** Tylko montaż paneli fotowoltaicznych w Twojej firmie da Tobie oszczędności na prądzie. Fakt, że od nowego roku cena energii znacznie wzrosła, powoduje, że inwestycja w energię słoneczną zwróci Ci się jeszcze szybciej. Nie płać ogromnych rachunków, nie martw się podwyżkami. Skontaktuj się z nami. Jak wszystkim naszym klientom szybko i sprawnie zrealizujemy inwestycję w Twojej firmie. Bez względu na to, czym ona się zajmuje.

SPR Polska Sp. z o.o.

INSTALACJE FOTOWOLTAICZNE
PROJEKT • MONTAŻ • SERWIS
18 LAT DOŚWIADCZENIA

Czersk, ul. Kościuszki 26 i Dworcowa 19
+48 731 954 610
kontakt@spr-polska.eu
spr-polska.eu
facebook.com/spr.polska

eprasa.pl 528d7e8f0c

Dom modułowy na zgłoszenie – czy warto?

Dom na zgłoszenie to budynek parterowy, który ma nie więcej niż 35 mkw. powierzchni. Inwestorzy bardzo często decydują się na domki modułowe, których montaż i produkcja trwa bardzo krótko. Piszemy o przykładzie zastosowania technologii SIP. Jakie warunki należy spełnić, by móc postawić dom na zgłoszenie? Ile czasu trwają formalności?

Jak wyjaśnia Łukasz Tracz, domy modułowe najczęściej sprzedawane są w stanie surowym zamkniętym (m.in. z oknami, elewacją i pokryciem dachowym).

W ostatnim czasie coraz popularniejsze stają się domy rekreacyjne, których powierzchnia (liczona po zewnętrznych stronach ścian) nie przekracza 35 mkw. Najprawdopodobniej wynika to z tego, że w przypadku takiej zabudowy nie musimy stawiać czoła formalnościom, takim jak pozwolenie na budowę czy nadzór budowlany. Nie trzeba też zatrudniać kierownika robót, a projekt nie musi być opracowany przez uprawnionego projektanta. Między innymi te czynniki sprawiają, że biurokracji jest zdecydowanie mniej, co znacznie przyśpiesza powstanie budynku.

Wystarczy zgłoszenie

Domy letniskowe, tzw. rekreacyjne, do 35 mkw. nie wymagają pozwolenia na budowę. Co trzeba zrobić, by rozpocząć inwestycję? Jeśli mamy do dyspozycji działkę, której miejscowy plan zagospodarowania przestrzennego dopuszcza zabudowę, to wystarczy fakt powstawania budynku zgłosić do miejscowego starostwa powiatowego. Jak wynika z ustawy Prawo budowlane, w zgłoszeniu należy umieścić m. in. rodzaj, zakres i sposób wykonywanych prac oraz planowany termin ich rozpoczęcia. Trzeba też dołączyć potrzebne rysunki i szkice. Należy to zrobić najpóźniej na trzy tygodnie (21 dni) przed rozpoczęciem robót budowlanych. Po tym terminie, jeśli nie otrzymamy decyzji ze sprzeciwem, można je rozpocząć, ponieważ dokładnie tyle czasu organ ma na ewentualną odmowę.

Przypomnijmy, że zgodnie z Prawem budowlanym w przypadku wydania pozwolenia na budowę okres ten przedłuża się aż trzykrotnie. Wynosi on bowiem maksymalnie aż 65 dni. Termin w przypadku zgłoszenia może się wydłużyć, jeśli okaże się, że są braki w dokumentach.

Trzeba wiedzieć, co to poziomica

Typów domów małometrażowych, które można postawić na zgłoszenie, jest kilka. Mogą to być domy murowane (betonowe), budynki holenderskie lub modułowe. To, co wybierze inwestor, jest zależne tylko od wyobraźni, posiadanych funduszy i tego, czy budynek ma stanąć na działce w krótkim czasie, czy trochę dłuższym. Czas jest tu ważnym czynnikiem, ponieważ w przypadku budowy domku murowanego trzeba pamiętać o tym, że wiele materiałów czy elementów musi schnąć po ich wykonaniu.

Ile to kosztuje?

Koszty budowy domków modułowych do 35 mkw. powierzchni plasują się na poziomie kilkudziesięciu tysięcy złotych. Na portalach ogłoszeniowych można znaleźć ceny w granicach 50-80 tys. zł. Warto jednak dodać, że kwota ta obejmuje najczęściej dom w stanie surowym zamkniętym (z oknami, drzwiami, pokryciem dachowym oraz deskami elewacyjnymi). Aranżacja i wykończenie zależy od klienta i jego upodobań oraz finansów.

Reklama

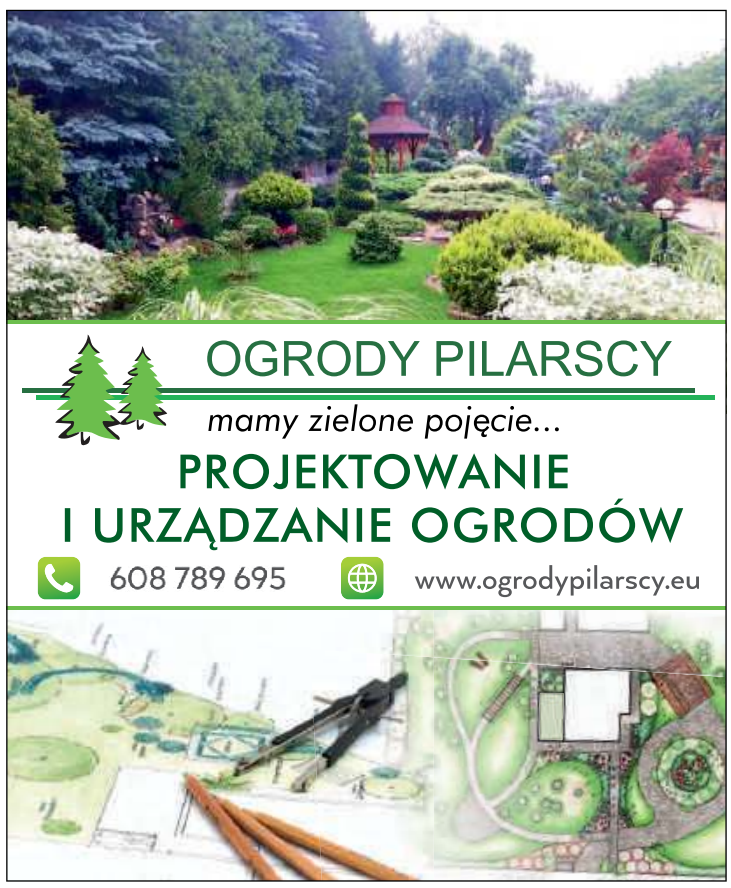

Reklama

eprasa.pl 528d7e8f0c

Problemu tego nie ma, jeśli inwestor zdecyduje się na budynek modułowy. W takim przypadku konstrukcja przyjeżdża w całości na plac budowy – najczęściej w stanie surowym zamkniętym, a do inwestora należy tylko wykończenie według własnych upodobań. – *Dom modułowy jest domem do samodzielnego montażu. Trwa on 10-14 dni, w zależności od możliwości i wiedzy montażystów* – wyjaśnia **Łukasz Tracz** z chojnickiej firmy zajmującej się budową tego typu budynków. Jak dodaje, do całego zestawu dołączona jest dokładna instrukcja, która jego zdaniem uniemożliwia pomyłkę. Z montażem poradzi sobie właściwie każdy. – *Osoba, która wie, do czego służy poziomica i uczestniczyła kiedykolwiek w budowie, poradzi sobie ze złożeniem domu modułowego. Kwestia estetyki placu budowy jest nam powszechnie znana. Wybierając tę technologię, przestrzeń budowy zamieniamy w magazyn z elementami budynku, który za chwilę powstanie. Te aspekty są często głównym powodem, dla którego klienci decydują się na budowę w tej technologii* – podkreśla Tracz.

Więcej zalet, ale są też wady

Domy modułowe, które można stawiać bez pozwolenia na budowę, mają sporo zalet. To m. in. czas montażu i stawiania, ale także fakt, że jest to w pewien sposób dom mobilny, który na działkę można dowieźć. – *W takim przypadku możliwy jest też transport elementów w każde miejsce na świecie. Wadą tego domu jest niewielki metraż, ale to stanowi już Prawo budowlane, które jednoznacznie określa wymiary tego typu budynków* – mówi Łukasz Tracz.

Jak dodaje, budynek do 35 mkw. nigdy nie będzie w pełni funkcjonalnym domem, ponieważ uniemożliwia to m.in. wysokość maksymalnie pięciu metrów w kalenicy (szczyt dachu skośnego). Domek na zgłoszenie musi być jednokondygnacyjny, może posiadać ewentualnie antresolę, która nie jest w całości zabudowana.

Warto też pamiętać, że w przypadku domu letniskowego parterowego (nie dotyczy to antresoli niezabudowanej), projekt budowlany nie jest konieczny. Inaczej wygląda sytuacja, gdy ma być to budynek całoroczny, który ma mieć więcej niż jedną kondygnację lub letniskowy, który ma mieć więcej niż 35 mkw. Wtedy już projekt musi być stworzony przez uprawnionego architekta.

Wytrzymują nawet huragany

Chojnicka firma zajmuje się budową domów modułowych w technologii SIP. – *Znana jest ona od 80 lat, a zapoczątkowano ją w Japonii i Stanach Zjednoczonych. W Polsce jest raczej mało popularna, ale warto dodać, że jako nieliczna z wielu potrafi przetrwać huragany IV i V kategorii. Jest dedykowana także w rejony sejsmiczne* – informuje specjalista z Chojnic.

Domy modułowe, podobnie jak inne budynki szkieletowe, mają niską ognioodporność, jednak jak wyjaśnia Łukasz Tracz, materiały wykorzystywane w jego firmie to takie, które nie rozprzestrzeniają ognia. Belki używane do budowy takich domków są czterostronnie strugane, w związku z czym ich zapalenie się jest utrudnione.

Bez piwnicy, ale z fundamentem

W przypadku domów modułowych istotne jest również podłoże, na którym umiejscowiony zostanie obiekt. Nie może być ono podmokłe i gliniaste. – *Ważna jest płyta fundamentowa, której wykonanie znajduje się po stronie inwestora* – informuje fachowiec. Podłoże nie może być wykonane z szutru, żwiru czy nawet polbruku.

Warto też pamiętać o tym, że w tego typu budynkach (do 35 mkw.) niedozwolone jest podpiwniczanie budynku. Obiekty na zgłoszenie najczęściej konstruowane są w stylu aneksowym. – *Przy tym metrażu nie możemy niestety poszaleć, jeśli chodzi o liczbę pomieszczeń* – wyjaśnia nasz rozmówca. W domku najczęściej znajdują się kuchnia z pokojem, łazienka z toaletą i antresola. W domu modułowym na zgłoszenie można zamontować większość dostępnych sposobów ogrzewania. – *Klienci najczęściej decydują się na klimatyzatory lub grzanie na podczerwień. To domy bardzo energooszczędne* – mówi Łukasz Tracz.

Mimo pozornie małych rozmiarów, domki do 35 mkw. mogą pomieścić sporo sprzętów.

Szkieletowy lub keramzytowy

Domy modułowe budowane są w różnych technologiach. Obiekt do 35 mkw. można wybudować na przykład z drewna. Wśród obiektów modułowych, oprócz tych wykonywanych szkieletowo, wyróżniamy jeszcze domy z keramzytobetonu (kostka wyglądem przypominająca pustak, chropowata i z dziurkami w środku). Ich produkcja również w większości odbywa się w hali produkcyjnej, a do klienta przyjeżdżają już gotowe elementy. W takim przypadku konstrukcja budynku to stalowa rama, która wypełniona jest keramzytobetonem. Tego rodzaju domki można wykończyć tynkiem.

W przypadku domów modułowych 80 proc. prac wykonywanych jest w hali produkcyjnej. Wszystkie elementy docięte są na wymiar, przez co znacząco skraca się czas budowy. Dostarczane są jednym transportem. Złożenie możliwe jest przez wyspecjalizowanych montażystów lub samodzielnie.

tekst Patrycja Gierszewska, fot. Patrycja Gierszewska, wizualizacja z arch. firmy

Reklama

NOWA KOLEKCJA MOOD STORIES DOSTĘPNA W SALONACH DREW-TRANS II

Kolekcja Mood Stories to inspirująca podróż po 10 nastrojach stylistycznych. W każdym z nich czekają gotowe kompozycje dekorów, które można dowolnie rozwijać i uzupełniać lub potraktować jako gotową bazę. To niezwykle praktyczne narzędzie do projektowania, w którym zawiera się wiedza i doświadczenie partnerów współtworzących kolekcję. Jednym z nich jest firma Drew-Trans II, która w oparciu o nastrój Elegant Rich, stworzyła fascynujący projekt kuchni.

Innowacyjna i niezwykle praktyczna kolekcja Mood Stories od Pfleiderer to powiew świeżości wśród materiałów do aranżacji wnętrz. W jednych wnętrzach czujemy się zrelaksowani, w innych ożywieni i pobudzeni do działania, niektóre budzą w nas nostalgię, inne zachwyt czy optymizm – nowe dekory z kolekcji Mood Stories z łatwością pomogą odnaleźć idealny nastrój, który najbardziej pasuje do naszej osobowości. Aby w nowych dekorach oraz ich zestawieniach udało się odtworzyć emocje, niezbędni byli ludzie, którzy w zawodach związanych z aranżacją wnętrz, kierują się wysokim poczuciem estetyki, pasją oraz bacznie obserwują jakie są oczekiwania rynku oraz klientów finalnych. Tacy, jak przedstawiciele firmy Drew-Trans II, która jest sprawdzonym i wieloletnim partnerem Pfleiderer.

Nowoczesna kuchnia z wyspą zaprojektowana na bazie dekorów z nowej kolekcji Mood Stories. Wybrane dekory znajdują się w nastroju Elegant Rich.

• STWORZONA PRZEZ LUDZI Z PASJĄ

Celem przyjętym przez Pfleiderer było stworzenie kolekcji lokalnie, przy jak najszerszym wykorzystaniu kreatywnego potencjału i wiedzy partnerów. Do udziału w tym procesie zaproszono firmy z sieci Pfleiderer Partners oraz współpracujących z nimi architektów, projektantów wnętrz i stolarzy. Jedną z nich jest firma Drew-Trans II, którą reprezentowali Natalia Wrzeszcz – Beling, architekt wnętrz i członek zarządu Drew-Trans II, Małgorzata Thielemann, projektantka wnętrz, Mateusz Frost z firmy stolarskiej Meble Frost. Dzięki temu

Mateusz Frost z firmy stolarskiej Meble Frost w procesie tworzenia nowej kolekcji dzielił się techniczną, znajomością materiałów oraz różnorodnych rozwiązań projektowych.

Mood Stories to nie tylko dekory, lecz także ludzie, którzy na co dzień z nimi pracują. To oni oceniali propozycje, dzielili się swoimi obserwacjami na temat oczekiwań rynku i klientów finalnych, proponowali ciekawe rozwiązania. Sprawdzali również w czasie kreatywnych warsztatów, jak pracuje się z poszczególnymi nastrojami oraz jak można je wykorzystać w projektach wnętrz mieszkalnych, komercyjnych i publicznych. *Bardzo się cieszę, że powstał ten projekt, który pokazuje, jak ważna jest współpraca nas, partnerów Pfleiderer, z projektantami i stolarzami* – podkreśla Natalia Wrzeszcz-Beling, Architektka Wnętrz Drew-Trans II. W gronie osób, które współtworzyły Mood Stories, szczególne miejsce zajmuje również Maja Ganszyniec, ambasadorka główna kolekcji – jedna z najbardziej znanych polskich designerek, która w procesie tworzenia nowej kolekcji służyła swoim doświadczeniem, estetycznym wyczuciem i cennymi obserwacjami dotyczącymi codziennej pracy projektanta.

• KOLEKCJA INNA NIŻ WSZYSTKIE

Nowa kolekcja Pfleiderer kryjąca się pod nazwą Mood Stories odwołuje się zarówno do aktualnych trendów i pewnych ponadczasowych stylów w projektowaniu, jak i do tego, co podoba się klientom w Polsce i innych krajach Europy Środkowo-Wschodniej. Doskonale opisuje to, co jest nam znajome, bliskie, co budzi w nas określone emocje i skojarzenia. *Uważam, że kolekcja Mood Stories jest bardzo dobrze przemyślana. Jej zdecydowanym atutem jest fakt, że podąża za najnowszymi trendami. Dodatkowo zauważalne jest, że twórcy kolekcji reagują na potrzeby rynku i wychodzą naprzeciw oczekiwaniom obecnych i potencjalnych klientów, wprowadzając kilka ciekawych naturalnych dębów oraz marmurów* – mówi Natalia Wrzeszcz-Beling, Architektka Wnętrz Drew-Trans II. *Zdecydowanym wyróżnikiem Mood Stories jest podział na 10 nastrojów, które są gotowym narzędziem do pracy projektanta/architekta, natomiast dla inwestora stanowi istotną wskazówkę w kwestii sposobów łączenia kolorów i struktur. Należy podkreślić, że atutem nowej kolekcji jest także zmiana struktur. Nadała ona dekorom drewnopodobnym naturalności i szlachetności, z kolei jednobarwnym i fantazyjnym – praktyczności. Kolekcja Mood Stories zdecydowanie wpisuje się w obecne trendy* – dodaje.

Małgorzata Thielemann, projektantka wnętrz oraz Natalia Wrzeszcz-Beling, architekt wnętrz i członek zarządu Drew-Trans II, które brały udział w procesie tworzenia nowej kolekcji Mood Stories.

• ELEGANT RICH W SPEKTAKULARNYM WYDANIU

Jednym z pierwszych Moodów, jaki prezentujemy jest Elegant Rich. Na jego kanwie powstaną wnętrza jednoznacznie kojarzące się z szykiem, zakorzenione w klasyce, ale przyjmujące też nowoczesne oblicze. To zestawienie dekorów doskonałe dla tych, którzy oczekują aranżacji wnętrz z najwyższej półki, stanowiących symbol prestiżu i wysmakowanego designu. Taki właśnie jest projekt kuchni, stworzony przez przedstawicieli firmy Drew-Trans II, którzy jako jedni z pierwszych partnerów Pfleiderer, mogli własnoręcznie „przetestować" dekory z nowej kolekcji Mood Stories. Kuchnia kojarzy się z relaksem w komfortowej, olśniewającej scenerii, pojawiają się w niej bogatsze detale, a także ciemniejsze barwy. Sercem projektu jest duża, funkcjonalna wyspa, która idealnie pasuje do przestronnych pomieszczeń. Bazą tej aranżacji były cztery dekory z nastroju Elegant Rich, które można użyć w późniejszej realizacji, czyli nie tylko w kuchni, ale również w wykończeniu wnętrza w całości.

Nastrój Elegant Rich pozwala wprowadzić do wnętrz wyrazistsze wzory drewna o średnim i ciemnym wybarwieniu (orzech, wiąz) oraz łagodnym usłojeniu. Dla nich zaś idealne uzupełnienie stanowią chłodne tony i powierzchnie połyskujące lub półmatowe, kamienie o bogatych strukturach oraz metale delikatnie przecierane, rdzawe, o ciekawym rysunku.

Zapraszamy do odkrywania nowych dekorów kolekcji Mood Stories, którą znajdziecie między innymi w salonie Drew-Trans II. Czeka na Państwa 10 wspaniałych nastrojów, pozwalających stworzyć wyraziste wnętrza, pełne emocji i charakteru.

Więcej interesujących informacji na www.pfleiderer.pl oraz na stronie Partnera www.drewtrans.pl

PFLEIDERER

eprasa.pl 528d7e8f0c

Dach, choć może zdobić budynek, nie powinien być traktowany wyłącznie jako element dekoracyjny. Musi dobrze chronić przed czynnikami atmosferycznymi.

Budowa dachu od podstaw, na nowym budynku, jest sprawą prostszą i tańszą. Remont starego dachu jest trudniejszy i czasami kosztowniejszy.

Mieć dach

Dach to jeden z najistotniejszych elementów budynku. Dlatego ważne jest, aby był wykonany przez dobrą ekipę budowlaną, no i oczywiście z dobrych jakościowo materiałów. Istotną kwestią jest również wybór rodzaju dachu. Płaski, jednospadowy, dwuspadowy czy wielospadowy – który lepszy? Co zrobić, by dobrze spełniał swoją rolę? Na czym nie należy oszczędzać i na co zwracać uwagę? Już wyjaśniamy.

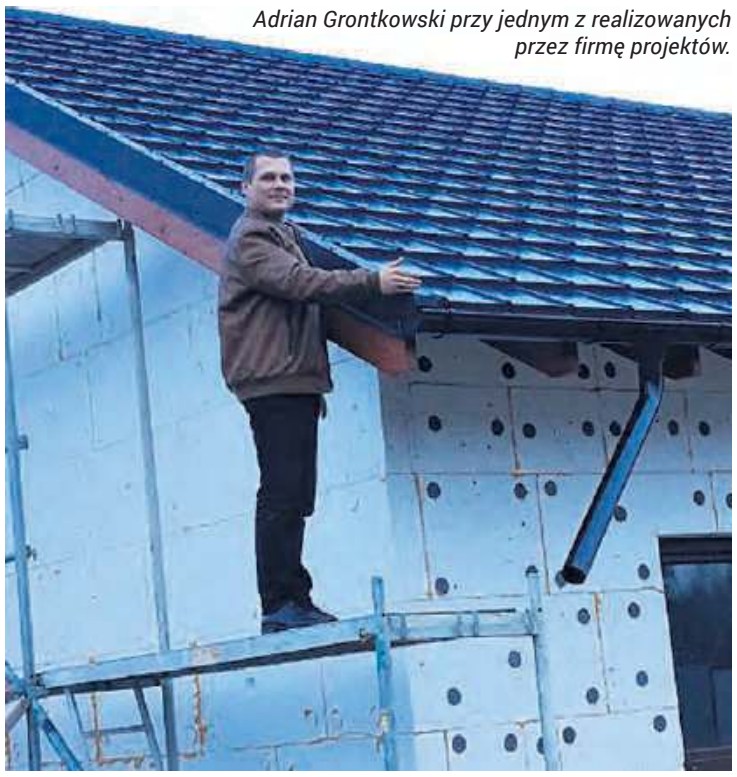

Adrian Grontkowski przy jednym z realizowanych przez firmę projektów.

Zarówno elewacja domu, jak i dach są tym, co widać na pierwszy rzut oka. Dlatego każdy właściciel stara się, by właśnie te rzeczy były estetyczne i przyciągały uwagę. W tym wszystkim nie powinniśmy jednak zapominać o praktyczności, bo w przypadku dachu jest to bardzo ważne.

Przed wyborem rozwiązania dobrze jest przedyskutować kilka spraw. Jedną z nich jest rodzaj poddasza. To ważna kwestia. O tym należy pomyśleć już na etapie wybierania projektu. Trzeba zdecydować, czy poddasze ma być użytkowe, a jeżeli tak, to w jakim stopniu. Jeśli chcemy wykorzystać je całkowicie, to dach powinien być płaski. Przy dachu dwuspadowym traci się sporo przestrzeni na tak zwanych skosach. Ktoś z grubszym portfelem może natomiast wybrać dach wielospadowy i zapewnić sobie mnóstwo przestrzeni, a jednocześnie pobawić się formą i kształtem domu.

Dachu nie powinno się też traktować jako elementu jedynie dekoracyjnego. To część domu, która powinna chronić budynek i mieszkańców przed czynnikami atmosferycznymi. No i równie ważna sprawa – budżet. Każdy rodzaj dachu będzie generował inne koszty. Pokrycia wielopołaciowe prezentują się atrakcyjnie i dają duże pole do popisu, ale są też skomplikowane i drogie w wykonaniu.

Łatwiej od zera

Wspomina o tym **Adrian Grontkowski**, właściciel lokalnej firmy, która zajmuje się kompleksowym stawianiem domów jednorodzinnych w technologii szkieletowej oraz ich pełnym wykończeniem. W ostatnich miesiącach przedsiębiorstwo rozszerzyło swój profil działalności właśnie o dachy. Firma świadczy usługi dekarskie w zakresie remontów starych dachów, jak i budowy nowych na nowych budynkach.

– *Jest popyt na usługi dekarskie, a w związku z tym, że w naszym zespole są fachowcy, poszliśmy w tym kierunku* – opowiada. – *Muszę powiedzieć, że każdy projekt związany z budową lub przebudową dachu jest inny. Do każdego podchodzimy indywidualnie. Staramy się poznać oczekiwania właściciela. Nie ma co ukrywać – wszystko zależy od budżetu, tego ile chce się przeznaczyć na realizację tego zadania.*

Reklama

DACHY z BORÓW s.c.

Wybieramy najlepszych fachowców

Stawiamy na pewnych dostawców

Hurtownia pokryć dachowych i ogólnobudowlana
Tuchola, ul. Przemysłowa 2.

www.dachyzborow.pl
biuro@dachyzborow.pl

692 900 770 506 507 350

eprasa.pl 528d7e8f0c

nad głową

Dach szyty na miarę.

Zadaszenie nad drzwiami wejściowymi to bardzo przydatne rozwiązanie w domkach jednorodzinnych.

Więźba dachowa jest ważną częścią całej konstrukcji.

Zastanów się nad wyborem pokrycia dachowego

Jak wynika z rozmowy z fachowcami, nie bez znaczenia jest także wybór odpowiedniego pokrycia dachowego. Wybór w tym zakresie jest spory:

• blachodachówka – bardzo popularne rozwiązanie ze względu na stosunkowo niską cenę i łatwy montaż. Pokrycie to ma niewielką wagę, więc może być wykorzystywane na lekkich konstrukcjach;

• blacha trapezowa – podobnie jak blachodachówka to materiał uniwersalny o wszechstronnym zastosowaniu. Jest od niej jednak grubsza, a co za tym idzie, bardziej odporna na czynniki atmosferyczne;

• dachówka ceramiczna – charakteryzuje się tym, że jest najbardziej odporna na uszkodzenia mechaniczne i szkodliwe działanie czynników pogodowych. Nie może być jednak układana na lekkich konstrukcjach, ponieważ więźba dachowa może zostać zbyt mocno obciążona;

• dachówka betonowa – jest tańsza niż ceramiczna, a może ją imitować. Jest też dużo lżejsza, a zapewnia wysoką odporność i trwałość.

Dużo zależy też od tego, czy dach jest do modernizacji, czy do postawienia na nowo. – *Budowa dachu od podstaw, na nowym budynku jest sprawą prostszą i tańszą. Remont starego dachu jest trudniejszy i czasami kosztowniejszy. W pierwszej kolejności musimy ocenić stan dachu i zaplanować prace remontowe. Jeśli w grę wchodzi wymiana całej połaci, to zgodnie z zasadami prawa budowlanego musimy oce nić kondycję więźby dachowej, czyli konstrukcji nośnej dachu. Jeśli okaże się, że więźba jest zawilgocona, zagrzybiała lub została zaatakowana przez owady, wówczas bezwzględnie należy ją naprawić lub wymienić. Po przeprowadzonym przeglądzie przedstawiamy inwestorowi to wszystko, co jest do zrobienia i szacujemy, jakie trzeba będzie ponieść z tego tytułu koszty. Jeżeli to zaakceptuje, przystępujemy do realizacji* – tłumaczy fachowiec.

Dobry materiał, dobry dach

Firmie zajmującej się kompleksowym stawianiem domów jednorodzinnych w technologii szkieletowej i świadczącej usługi dekarskie przyszło w ostatnim czasie mierzyć się z różnymi zadaniami. Najczęściej były to jednak budowy dachów dwuspadowych.

Jak podpowiada właściciel firmy, dachy takie cechuje energooszczędność i ekonomiczność. Dach dwupołaciowy podobnie jak jednospadowy jest konstrukcją prostą, w związku z czym nie wymaga dużych nakładów finansowych. Koszty wykonania takiego dachu są atrakcyjne, a sama więźba dachowa jest stosunkowo lekka. Niezbyt duża powierzchnia sprawia natomiast, że straty ciepła są niewielkie. Liczy się też prostota konstrukcji. Nieskomplikowany i uniwersalny kształt sprawdza się w wielu projektach: zarówno tych tradycyjnych, jak i nowoczesnych czy stylizowanych. Wystarczy zastosować odpowiedni materiał do pokrycia, aby uzyskać oczekiwany rezultat. – *Korzystamy ze sprawdzonych materiałów cechujących się dobrą jakością* – zaznacza Adrian Grontkowski.

Poszycie z desek czy membrana?

Jeśli chodzi o więźbę dachową – która, jak wiadomo, jest najważniejszym elementem konstrukcji dachu, ponieważ odpowiada za jego trwałość – zdaniem Grontkowskiego nie powinno się na niej oszczędzać. Wybór najniższej ceny wiąże się z ryzykiem otrzymania gorszej jakości wykonania.

Zanim wykończy się dach materiałem pokryciowym, trzeba jeszcze wykonać poszycie. Możliwe są dwa rozwiązania – pełne deskowanie z papą lub zastosowanie membrany dachowej. W przypadku pierwszego poszycie wykonywane jest z desek bądź drewnopochodnych płyt, a następnie umieszczana jest na nich papa. Taki rodzaj poszycia zapewnia dobrą wytrzymałość i trwałość konstrukcji. Najczęściej stosuje się go na bardziej skomplikowanych dachach.

Drugą opcją jest zastosowanie membrany dachowej, która jest niczym innym jak poszyciem z folii paroprzepuszczalnej. Największą zaletą tego rozwiązania jest niski koszt, a także szybkość i łatwość montażu. Poszycie z folii dobrze zabezpiecza drewnianą więźbę dachową i ocieplenie poddasza, ponieważ zapewnia szybkie odprowadzanie wilgoci.

tekst Lucyna Zdanowska, fot. nadesłane

Reklama

eprasa.pl 528d7e8f0c

EUROSTANDARD
Salon Łazienek www.eurostandard.biz

CHOJNICE, TOPOLE 20

NAJWIĘKSZE STUDIO EXCELLENT W POLSCE

STUDIO

Pi

NOWOŚĆ

Rain Zestaw prysznicowy z bateria mechaniczną

chrom
~~1495 zł~~
1199 zł
Cena promocyjna

czarny mat
~~1685 zł~~
1349 zł
Cena promocyjna

złoty połysk
~~1875 zł~~
1499 zł
Cena promocyjna

PIERWSZA NA POMORZU STREFA

TUBADZIN HOME

WIELKOFORMATOWE PŁYTKI CERAMICZNE DO KAŻDEGO WNĘTRZA

PATINA
PLATE
GREEN

Płytka gresowa
2398x1198 / 6mm
1198x1198 / 10mm
1198x598 / 10mm
798x798 / 10mm
598x598 / 10mm

eprasa.pl 528d7e8f0c

Normalnie to znaczy nudno

Odważne, ekstrawaganckie, a może nawet dziwne? Co można zrobić, by nasze wnętrza i ściany – niezależnie od tego, czy mowa o elewacji czy wnętrzu salonu – stały się absolutnie niepowtarzalne? Podpowiada nam Tomasz Kaźmierczak z Tucholi, czyli „człowiek od dziwactw".

To nie są fototapety. Ścianę można w taki sposób upiększyć za pomocą betonu architektonicznego i pigmentów o różnych odcieniach.

Z gipsu można zrobić wszystko – dosłownie. Ta ozdoba waży 150 kg. Tomasz Kaźmierczak umieścił ją na suficie jednego z pokoi w domu swojej rodziny.

Niekonwencjonalne rozwiązania można zastosować zarówno na elewacji, jak i w każdym pomieszczeniu domu i mieszkania, także na klatce schodowej.

– Czym są moje „dziwactwa"? Jak w każdej dziedzinie. To coś odbiegającego od normy. A skąd to się u mnie wzięło? Hmm... Za artystę nigdy siebie nie uważałem. Z plastyki miałem pałę. Jednak może ta ocena wpłynęła na moje zaangażowane, dość nieszablonowe podejście do zawodu – zaczynamy rozmowę z **Tomaszem Kaźmierczakiem** z Tucholi, malarzem, wykończeniowcem, i – jak sam siebie nazywa – człowiekiem od dziwactw.

Dziwactwa i ekstrema w pracy trzymają się go od zawsze. Jak mówi, już w wieku 16 lat dostał najbardziej ekstremalne zadanie w zawodowej karierze, bo miał pomalować od środka... grób, na krótko przed pogrzebem. Kilka lat temu w Tucholi i regionie zasłynął jako człowiek, który walczył o zgodę na możliwość wybudowania domu kopułowego. W rzeczy samej, „człowiek od dziwactw".

Widać po ubiorze

Czy wśród nas wiele jest osób, które aranżując wnętrze, chcą stawiać na odważne rozwiązania? Podstawowym etapem pracy jest sama propozycja, a następnie decyzja, czy przystępując np. do remontu, zaszalejemy czy jednak majster będzie poruszać się po zdecydowanie klasycznych, już przetartych szlakach. Tomasz Kaźmierczak przyznaje, że po wielu latach swojej działalności często trafia na klientów, którzy liczą na nieszablonowe pomysły, bo znają go właśnie z tego. – *To efekt moich wcześniejszych prac. Wielu ludzi już wie, że jestem „gościem od dziwactw". Jednocześnie przyznają się do tego, że sprawdzili mnie w praktyce. Bywa bowiem tak, że widzieli efekty mojej pracy u swoich znajomych. Podobają im się te pomysły, chcieliby coś podobnego mieć w swoich domach. Tak to działa* – tłumaczy mężczyzna.

cd. na st. 16

Reklama

eprasa.pl 528d7e8f0c

Normalnie to znaczy nudno

– Ja z gotowych brył zaczynam tworzyć inne kształty: trójkąty, koła, kwadraty – mówi Tomasz Kaźmierczak. Dom łatwo zauważyć, przejeżdżając przez Tucholę od strony Chojnic ulicą Główną.

cd. ze st. 16

Stopień odwagi, na który będzie mógł sobie pozwolić przy danym zleceniu, zależy od pierwszego spotkania z klientem. – *Wtedy robię rozpoznanie. Każdego człowieka muszę „przeczytać" i wyczuć, co mogę u niego zrobić, a czego nie. Po drobiazgach oceniam, czy jest odważny. Wystarczy zerknąć, jak wyglądają ściany jego domu lub mieszkania po 10 latach. Niekiedy podpowiedzią jest to, w jaki sposób ten człowiek jest... ubrany, jaki ma styl – czy odważny, czy raczej stonowany, spokojny. Po tych istotnych wskazówkach jest mi o wiele łatwiej zaproponować coś ciekawego, także odbiegającego od normy. Łatwiej jest ocenić, czy wykonanie może być naprawdę ekstrawaganckie, a może jednak jak najbardziej praktyczne* – omawia wstępny proces Tomasz Kaźmierczak.

Zabiera album

Rozmawiając z klientem, ma przy sobie album ze zdjęciami wykonanych prac. W taki sposób prezentuje nie tyle dokładne wzory i szablony do powtórzenia, a raczej inspiracje i kierunki, w których można pójść, podejmując się zlecenia. Album pomaga, ale nie zawsze eliminuje niektórych niezdecydowanych. – *Gdy nadal pojawia się niepewność, oczywiście rozmawiamy. Często trafiam od razu w gust klienta, a niekiedy potrzebne jest jeszcze wytłumaczenie i przekonanie do pewnych rozwiązań. Na szczęście, po wielu latach pracy, ci klienci, którzy do mnie trafiają, w większości ufają mi. Przyszli do mnie właśnie dlatego, że ma być odważniej, w odstępstwie od normy. Dają mi więc wolną rękę, ale to nie oznacza, że nie sprawdzają na bieżąco, jak tworzę niektóre „dziwactwa" na ich ścianach. Oj nie, tak lekko nie jest. Kontrola jest obowiązkowa, choć zdarzały się osoby, które zostawiały „dziwakowi" klucze i wracały po tygodniu* – uśmiecha się Tomasz.

Na śmiałe rozwiązania malarskie czy wykończeniowe możemy decydować się dosłownie wszędzie: począwszy od elewacji – co najlepiej pokazuje przykuwający uwagę dom Kaźmierczaka przy ruchliwej ul. Głównej w Tucholi – po każde możliwe pomieszczenia wewnątrz budynku, łącznie z korytarzami czy przedpokojami.

Tapetuj poziomo i skosem

Na szaleństwo można postawić już nawet przy najprostszym tapetowaniu pokoju. Jak zapewnia Kaźmierczak, tapety nadal są popularne, choć zmienia się ich styl i kolorystyka. Myli się ktoś, kto jest przekonany, że rolki tapet ściennych są po to, by tapetować w idealnym pionie od sufitu do podłogi. – *Początkowo też tak myślałem, aż zacząłem kłaść tapety niekonwencjonalnie. Na tyle, że jest to trudne do opisania słowami* – przyznaje fachowiec, ale opisać próbuje.

Skoro można tapetować w pionie, to przecież można też: poziomo, w poprzek, na skos. Można zacząć na ścianie i tą samą rolką kontynuować na suficie, bez cięcia! Można pas tapety skierować w kierunku ramy drzwi, zrobić tu przerwę, kłaść w odpowiednim ułożeniu dalej po drugiej stronie. Kilka takich kierunków można zastosować w tym samym pomieszczeniu. Zabiegi przyniosą nie tylko niekonwencjonalny efekt wizualny, ale warto je stosować w celu uzyskania konkretnego zabiegu optycznego, np. wydłużenia jednej ze ścian pokoju. Pasem tapety puszczonym pod sufitem można obniżyć optycznie wysoką klatkę schodową. Użycie rolki tapety w poprzek może np. wizualnie poszerzyć wąski korytarz.

Opisując i pokazując nieszablonowo tapetowane przez siebie pomieszczenia, Kaźmierczak podkreśla, że i tak mamy do czynienia z minimalną ekstrawagancją, którą jest w stanie zaproponować. Wiele zależeć będzie oczywiście od wyboru tapety. Przeglądając na zdjęciach te nieszablonowo wytapetowane pomieszczenia, nie sposób nie zauważyć – mimo wszystko – optycznego porządku. Zastosowane wzory przecinają się w odpowiednich momentach, kąty są uporządkowane, a całość tworzy geometryczne kształty, przyjemne dla oczu.

Tu zaczyna się zabawa

W bardzo podobny sposób – jak do opisanego wyżej tapetowania – można podejść do malowania. Tomasz Kaźmierczak przy malowaniu proponuje jednak teraz minimalizm, ale nie na wszystkich ścianach. Prawdziwa zabawa zaczyna się z użyciem betonu architektonicznego – to zabawa bryłą. Od pewnego czasu jest on bardzo modny i dostępny w sklepach np. w ciętych, prostokątnych płytach. Jego zaletą jest niejednolitość i surowość.

Sklepy polecają płyty jako takie, których wzory nie mają prawa się powtórzyć. Elementy są w różnych kolorach. Gdzie tu więc zabawa dla majstra i możliwość eksperymentowania? Beton architektoniczny okazuje się punktem wyjścia. – *Ja z gotowych brył zaczynam tworzyć inne kształty: trójkąty, koła, kwadraty. Wszystko co, może przyjść do głowy, gdy ktoś podejmuje się pracy wewnątrz lub na elewacji domu. Bo gdy jest normalnie, to jest nudno* – wyjaśnia Kaźmierczak.

Szaleństwo, ale bez przesady

Elementy betonu również mogą dać geometryczne kształty, ale nie tylko. Ubarwienie go różnymi pigmentami może dać efekt niekiedy wręcz spektakularny. Odpowiednie wycieniowanie, przyciemnianie fragmentów betonu potrafi nadać ścianie nawet wrażenie trójwymiarowości. Wypracowana technika sprawi, że będziemy mieć na ścianie olbrzymi obraz, a właściwie pracę przypominającą grafikę komputerową – namacalną, absolutnie niepowtarzalną. Tomasz Kaźmierczak wykonuje takie ściany od około ośmiu lat i twierdzi, że nadal się w tej sztuce rozwija. Wzbogaca wykończenia np. światłami i taśmami LED, ale też ujmuje, by pozostać w granicach minimalizmu.

Specjalista podkreśla, że najczęściej taki element ekstrawagancji proponuje wyłącznie na jednej ścianie pomieszczenia. Jeśli ktoś chce więcej, to odradza. Pozostałe ściany odmalowuje kolorem popielatym, wyjątkowa ma być ta jedna. – *Ja sam kiedyś musiałem nauczyć się minimalizmu i zrozumieć jego wartość. Przesadzałem, ale do takiej świadomości trzeba dojrzeć. Jeśli klient wpada na pomysł umieszczania dziwactw wszędzie, tłumaczę, że te na pewno bardzo szybko się znudzą. Bo to prawda* – wyjaśnia fachowiec.

Do zdobienia ścian można użyć wszelkich przedmiotów i akcesoriów, a nawet prawdziwego zboża. Pierwsze zlecenie ze zbożem w roli głównej Tomaszowi Kaźmierczakowi zlecił gospodarz.

Nawet prawdziwe zboże!

Z gipsu można zrobić wszystko? Nie jest to przesadzona teoria, o czym świadczą elementy ozdobne, które nasz rozmówca wykonywał w swojej zawodowej karierze. Dobrym przykładem jest ozdoba sufitu w domu jego rodziny – ekstrawagancka przez duże „E", w dodatku ciężka, bo ważąca 150 kg (pokazujemy ją na jednym ze zdjęć).

Kaźmierczak twierdzi, że do zdobienia zarówno elewacji, jak i ścian zewnętrznych może służyć dosłownie wszystko. On podczas kilku zleceń sprzed lat użył... zboża. – *Tak, prawdziwego zboża. To był pomysł pewnego gospodarza. Boże, było skruszałe, na ścianach musiałem praktycznie odtwarzać każdy kłos, każdy szczegół. To zboże zamalowywałem wiele razy, tak aby wzór by jak najbardziej trwały. Była to bardzo długa i żmudna praca. Nie wiem, czy komuś poleciłbym ją, chociaż sam jeszcze kilka razy zabierałem się za takie zajęcie* – dzieli się ciekawostką Tomasz Kaźmierczak.

tekst Piotr Paterski,
fot. Piotr Paterski, arch. pryw.

Reklama

KOMPLEKSOWA OBSŁUGA INWESTYCJI

ul. Pocztowa 5
89-500 Tuchola
tel. 52 334-33-00
tel. 731-931-703

biuro@koituchola.pl
www.koituchola.pl

- budowy pod klucz
- kierownictwo i nadzór budowy
- projektowanie

POŚREDNICTWO W OBROCIE NIERUCHOMOŚCIAMI

tel. 731-931-793

nieruchomosci@koituchola.pl
www.koituchola.pl

eprasa.pl 528d7e8f0c

Największy

w regionie wybór nasion kwiatów i warzyw.

Ponad 1000 pozycji.

ul. Parkowa 22
89-600 Chojnice
telefon 52 395 04 70

HERBIROL

www.herbirol.com

W ofercie również:

- środki ochrony roślin
- nawozy
- narzędzia
- produkty firmy Fiskars i Gardena
- systemy nawadniania
- urządzenia elektryczne i spalinowe firm AL-KO i Stiga
- ziemie i torfy
- rośliny
- cebule kwiatowe
- doniczki
- zbiorniki na deszczówkę

ZAPRASZAMY!

eprasa.pl 528d7e8f0c

Praktyczne i ozdobne konstrukcje

– Z drewna można zrobić wszystko – mówi Zbigniew Nojman z Lichnów. Potrafi z tego materiału wyczarować zarówno ozdobną studnię, jak i solidny garaż. Na co zwrócić uwagę przy wyborze drewnianych elementów ogrodowych?

Ozdobny wiatrak.

Drewniana studnia ma już 20 lat i nadal zdobi ogród.

Pergole można zastosować w różnych miejscach w ogrodzie, nie tylko przy wejściu do niego.

Na rynku pojawiają się coraz to nowe materiały, z których można wykonać meble na taras czy inne elementy do ogrodu – na przykład technorattan czy plastik. Mimo to niesłabnącym zainteresowaniem cieszy się klasyczne drewno, które jest naturalne i ma wiele zastosowań, także w plenerze.

Historia **Zbigniewa Nojmana** związana ze stolarstwem zaczęła się w dzieciństwie, gdy był jeszcze chłopcem. – *Moja rodzina, począwszy od dziadka i cioć, pracowała w tartakach i w stolarni* – wspomina. Jako dziecko widział, że to wcale nie była lekka praca. – *Ciągnęli te ciężkie wózki z drewnem* – mówi. Mimo że miał smykałkę do tego zawodu, podjął naukę w szkole średniej w zupełnie innym kierunku. – *Jestem technikiem transportu kolejowego* – informuje.

Ma to we krwi

Jednak tradycyjnego w rodzinie zamiłowania do drewna nie udało się całkowicie usunąć z głowy. Dlatego blisko 20 lat temu Nojman sam postanowił zająć się tym, czym przez lata parała się familia. Zrobił najpierw prowizoryczny warsztat, a dziś już prowadzi profesjonalny zakład stolarski. – *Po prostu uwielbiam pracę w drewnie* – stwierdza. Dodaje, że drewno jest łatwe w obróbce, nie wymaga nie wiadomo jakiego sprzętu, jest niezwykle elastyczne i da się z niego wyczarować przeróżne rzeczy. – *Można z niego zrobić naprawdę wszystko* – uważa.

Reklama

Herbariusz
Z pasji do natury

Szkółka Roślin Herbariusz
89-642 Rytel Młynki 17
534 77 10 13
mariusz@herbariusz.com.pl
www.herbariusz.com.pl
facebook.com/herbariusz
Godziny pracy:
pon.-sob. 10:00-17:00
Dojazd:
Przy drodze krajowej A22 skręcamy przy wieży widokowej w kierunku Młynki.

SZKÓŁKA ROŚLIN HERBARIUSZ OFERUJE BARDZO DUŻY WYBÓR ROŚLIN DO OGRODU

Posiadamy w ofercie największy w regionie wybór:
- Iglaków
- Drzewek i krzewów owocowych
- Krzewów i drzew ozdobnych
- Traw ozdobnych
- Bylin ozdobnych
- Ziół
- Kwiatów balkonowych

Poza sprzedażą roślin oferujemy naszym klientom fachowe doradztwo w doborze odpowiednich gatunków

Szkółka Roślin Herbariusz to już tysiące zadowolonych klientów oraz doskonałe referencje w internecie.

Nasze priorytety to wysoki poziom obsługi naszych klientów oraz atrakcyjne ceny oferowanych roślin

Zapraszamy do nas już od marca

eprasa.pl 528d7e8f0c

drewniane do ogrodu

Zbigniew Nojman w swoim warsztacie.

Najlepszym przykładem jest ogród przydomowy pana Zbigniewa. Jest w nim własnoręcznie zrobiona studnia, pergole, wiatrak i donice. Przy domu stoją ławy i stół. Pan Zbigniew wspomina, jak robił też zajączki wielkanocne z drewna ponawałnicowego. – *Niby na pierwszy rzut oka były do siebie podobne, ale żaden nie był taki sam, ponieważ po przecięciu drewna każde wyglądało inaczej* – dodaje. – *Te zajączki rozchodziły się bardzo szybko. Nie nadążałem ich robić.*

Pergola i psia buda

Dziś już Nojman rzadziej zajmuje się elementami ozdobnymi, choć na pewno często wykonuje pergole. – *Zwykle ludzie mylą pergolę z przęsłem płotu, a to nie jest to samo* – wyjaśnia. Pergola ogrodowa to popularny element małej architektury ogrodowej, który służy do podtrzymywania i eksponowania pnączy i roślin. – *To, jaki ona kształt będzie miała, wszystko zależy od inwencji i wyobraźni* – mówi. Pergole najczęściej zamawiane to te, które montowane są do wejścia do ogrodu.

Z praktycznych rzeczy można wyposażyć ogród lub podwórko także w psią budę. Oczywiście jej wielkość zależy od tego, czy zamieszka w niej malutki kundelek czy owczarek niemiecki. Wielkość decyduje też o cenie. Trzeba liczyć się z kosztem od 300 zł wzwyż, ale taka buda będzie dobrze wykonana i będzie służyła przez lata. Można zdecydować się na budę z dachem ściąganym lub nie, jedno- lub dwuspadowym. Praktyczniejszy jest jednospadowy, bo można go zdjąć i czyszczenie jest o wiele prostsze. Natomiast dach dwuspadowy jest niezdejmowany i wówczas sprzątanie miejsca dla psiaka odbywa się przez otwór, którym zwierzę wchodzi. Do tego budy są ocieplane, co powoduje, że pies zimą ma ciepło, a latem przyjemny chłód. Ściany wyłożone są panelem podłogowym, a podłoga deską, co ułatwia dbanie o czystość.

Zaimpregnowana psia buda.

Domek na narzędzia

Mniejsze elementy drewniane na pewno ozdobią nasz ogród, ale można też na posesji postawić inne drewniane konstrukcje, które przydadzą się podczas wypoczynku całej rodziny. To na przykład domek do zabawy dla dzieci, place zabaw, podesty, tarasy czy nietypowe kojce dla psów.

Są też elementy bardziej praktyczne. – *Hitem są budynki gospodarcze. To jest top* – mówi Zbigniew Nojman. Cena zależy oczywiście od wielkości, ale trzeba się liczyć z kosztem od 5 tys. zł. Konstrukcje mogą być rozmaite, z oknami lub bez. Ludzie przechowują w nich narzędzia, rowery albo sprzęt ogrodniczy. – *Taki budynek gospodarczy można naprawdę ładnie wkomponować w posesję* – dodaje Nojman. Chętnie projektuje także garaże albo domki letniskowe, które wpasowuje w docelowe miejsce. – *Lubię to robić* – dodaje.

Jak się dba, to się ma

Przy wyborze elementów małej architektury warto zwrócić uwagę na rodzaj drewna, z jakiego są wykonane. W naszym kraju najpopularniejsza jest sosna. Pan Zbigniew także pracuje przede wszystkim z tym gatunkiem. – *Jest to materiał trwały, a jego wybór jest też ekonomiczne uzasadniony* – mówi. Sosna jest łatwo dostępna, lekka, łatwa w obróbce i ma konkurencyjną cenę. Jest też dość uniwersalna – pasuje do wielu ogrodów, od tradycyjnych po nowoczesne.

Dzięki naturalności drewno – niezależnie od gatunku – ciekawie współgra z otoczeniem. Zrobione z niego meble są stabilne, choć mają swoją wagę. Przeważnie są wytrzymałe i odporne na zniszczenia. Mogą służyć przez długie lata.

Ale każda konstrukcja drewniana, by była trwała, musi być impregnowana i malowana. Impregnacja chroni m.in. przed grzybem. Z biegiem czasu właściciel już sam powinien o to dbać. Impregnację trzeba stosować co trzy, cztery lata. – *Ozdobne przedmioty, które mam u siebie w ogrodzie, mają już po 20 lat. Jak się dba, to się ma* – podsumowuje Zbigniew Nojman.

tekst i fot. Danuta Niedzielska

Dodatek przygotowali dziennikarze i współpracownicy „Czasu Chojnic" i „Tygodnika Tucholskiego".

Zespół redakcyjny w składzie: Ramona Wieczorek-Frymark (redaktor prowadzący), Patrycja Gierszewska, Stanisław Kamiński, Iwona Papierowska, Piotr Paterski, Kamil Tajl, Danuta Tyde-Niedzielska, Lucyna Zdanowska.

Nakład: 9110 egzemplarzy.

Łamanie i skład: Maciej Baturo, Krzysztof Janikowski.

Korekta: Katarzyna Mróz, Anna Maria Zdrenka.

W sprawie reklam w kolejnych dodatkach tematycznych można się kontaktować z następującymi osobami:

Chojnice:

Barbara Jażdżewska, tel. kom. 515 149 390, tel. 52 396 73 49, e-mail: czas@tygodnik.pl;

Sławomir Maniawski, tel. kom. 604 481 196, e-mail: maniawski@tygodnik.pl;

Tuchola:

Leszek Kuligowski, tel. kom. 503 140 734, e-mail: reklama@tygodnik.pl;

Paulina Włoch, tel. kom. 515 149 391, e-mail: biuro@tygodnik.pl.

Reklama

eprasa.pl 528d7e8f0c

MAC house

MIESZKANIA I DOMY DLA WYMAGAJĄCYCH

Chojniczki, ul. Świerkowa
WKRÓTCE W SPRZEDAŻY!
mieszkania
2- i 3-pokojowe

Chojnice, ul. Żeromskiego
OSTATNIE WOLNE MIESZKANIA 3-pokojowe
– GOTOWE DO ODBIORU!

Chojniczki, ul. Długa
DOMY 90 m2 w zabudowie bliźniaczej
– realizacja sierpień 2021

Chojnice, ul. Jaśminowa
MIESZKANIA z ogródkiem lub balkonem 60 i 66 m2
– realizacja grudzień 2021

MAC House Group • Biuro Chojnice, ul. Bytowska 19 • www.mac-house.pl 500 400 509

eprasa.pl 528d7e8f0c