NAJSTARSZA POLSKA GAZETA W POWIECIE ŁOBESKIM

NOWY tygodnik łobeski

GAZETA POWIATOWA

POLSKI WYDAWCA

Pomorze Zachodnie solidarne z Ukrainą

•Łobez •Resko •Węgorzyno •Dobra •Radowo Małe

Nr 19 (888) Rok XVIII 10 MAJA 2022 r. Cena: 3,99 zł (w tym 5% VAT)

www.nowytygodniklobeski.pl e-mail: nowytygodniklobeski@wp.pl

WYJĄTKOWE TORTY
na wyjątkowe okazje
ASPROD
Asprod Łobez, ul. Pocztowa 22
Asprod Świdwin, ul. Wojska Polskiego 4

UJAWNILI PODRABIANE RZECZY ZA PONAD MILION ZŁOTYCH

STR. 3

WPADKA KŁUSOWNIKA

STR. 14

CZAS ROZSTANIA

STR. 5

MATURA 2022 W ŁOBESKIM ZESPOLE SZKÓŁ

STR. 12

ZAWODY SPINNINGOWE O PUCHAR STAROSTY ŁOBESKIEGO

STR. 4

PROWADZĘ KSIĘGOWOŚĆ WSPÓLNOT MIESZKANIOWYCH
TEL. 91 57 30 795

P.P.H.U. PERFECT
KOMPLEKSOWE I SPECJALISTYCZNE USŁUGI SPRZĄTANIA
- pranie tapicerek meblowych, samochodowych oraz dywanów
- czyszczenie parowe kafelek i fug
- mycie okien
- całkowita dezynfekcja, odgrzybianie klimatyzacji, ozonowanie
- opryski elewacji przeciw insektom
- mycie elewacji, kostki brukowej oraz dachów
TEL. 516 078 222

REKLAMA

KASACJA POJAZDÓW RĄBINO
ECO Auto System Sp. z o.o.
Rąbino 54A, 78-331 Rąbino
- BEZPŁATNY ODBIÓR AUTA Z MIEJSCA POSTOJU
- PŁACIMY GOTÓWKĄ OD RĘKI
- PRZYJMUJEMY WSZYSTKIE AUTA: CAŁE, USZKODZONE, POWYPADKOWE
- PRZYGOTOWUJEMY DOKUMENTY DO WYREJESTROWANIA POJAZDU
PŁACIMY ZA AUTA NAJLEPSZE CENY!!
TEL. 690 313 547

SKUP ZŁOMU I METALI KOLOROWYCH
ŁOBEZ, MAGAZYNOWA 2
tel. 509 654 959
pn-pt 8-16; sob 8-14
WĘGORZYNO, JAGIELLOŃSKA
tel. 609 214 584
pn-pt 8-16; sob 8-14

SKUP ZŁOMU I MAKULATURY RESKO
TEL. 516 785 789, 509 349 767

REKLAMA

DOM NA SPRZEDAŻ
ZABUDOWA BLIŹNIACZA Z PODDASZEM UŻYTKOWYM
POWIERZCHNIA UŻYTKOWA 119.93 MKW.
ŁOBEZ, UL. PODGÓRNA
TEL. 500 155 644

akcept auto+
DARMOWY pojazd zastępczy z OC sprawcy
BEZ KAUCJI
MINIMUM FORMALNOŚCI
NA CAŁY CZAS NAPRAWY
ZADZWOŃ 733-608-204
@autolobez www.autolobez.pl
Obsługujemy Łobez, Drawsko, Świdwin, Resko, Węgorzyno i okoliczne miejscowości.

AD
BIURO RACHUNKOWE
Anna Doroszko
Certyfikat Ministra Finansów
tel. 609 593 396
e-mail: adoroszko9@interia.pl
ul. Pomorska 9, 73-150 Łobez

SKUP ZŁOMU
STALOWEGO I METALI KOLOROWYCH
PHU KOWAL, ŁOBEZ, UL. PODGÓRNA 4
GODZINY OTWARCIA:
Pon-Pt: 8.00-16.00 Sob: 8.00-14.00
- świadczymy usługi autolawetą
- transport do 3,5 t
- demontaż konstrukcji stalowych
KONKURENCYJNE CENY
tel. 661 545 391

ISSN 1734-2341

eprasa.pl 52f80a18fa

Duszpasterstwo wśród emigrantów polskich w Wielkiej Brytanii musi dobrze rozeznawać bieżące potrzeby tego środowiska i właściwie na nie odpowiadać – powiedział KAI ks. Bartosz Rajewski, proboszcz polskiej parafii personalnej pw. św. Wojciecha w Londynie. Zwrócił uwagę, że dzieci i młode pokolenie, urodzone już na obczyźnie, często słabo znają język polski i lepiej jest dla nich nawet opuścić parafię polonijną i przejść do wspólnoty anglojęzycznej. Kapłan przedstawił też pokrótce dzieje swej parafii, powstałej jeszcze w czasie II wojny światowej i jej stan dzisiejszy, jak również wskazał na bardzo dobre stosunki z anglikanami.

KS. RAJEWSKI: TRZEBA DOBRZE ROZEZNAWAĆ POTRZEBY POLSKICH EMIGRANTÓW *cz. 2*

Ks. Bartek Rajewski

Ciąg dalszy z poprzedniego wydania

KAI: Kto zapoczątkował powstanie polskiej parafii na Kensingtonie w 1942 roku?

BR: Byli to polscy żołnierze, polscy imigranci, często bardzo młodzi ludzie, którzy przyjechali tu w czasie wojny. W tym roku świętujemy osiemdziesięciolecie naszej parafii. Z żołnierzami przybywali kapelani wojskowi i to właśnie oni dali podwaliny polskiego duszpasterstwa tutaj. Muszę zaznaczyć, że to nie była od początku parafia św. Wojciecha. Rzadko kiedy polskie parafie miały patronów, nawet jeszcze teraz nie wszystkie ich mają. Często nazywa się je: Lokalna Polska Misja Katolicka w… i tu wymienia się nazwę miejscowości. W ciągu lat nasza parafia stała się punktem duszpasterstwa akademickiego. W 2016 roku ks. rektor S. Wylężek nadał nam, na moją prośbę, świętego Wojciecha jako patrona.

KAI: Przez dobrych 79 lat jako parafia działaliście przy kościele księży filipinów na Kensingtonie.

BR: Tak, byliśmy przy kościele filipinów, których założycielem jest św. Filip Nereusz. Całe swoje życie i troskę poświęcił on ubogim dzieciom, sierotom w Rzymie. I właśnie od tej wspólnoty wynajmowaliśmy do lat siedemdziesiątych duży kościół – Brompton Oratory na Kensingtonie. Jest to największa świątynia katolicka w Wielkiej Brytanii po katedrze westminsterskiej. Proszę sobie wyobrazić, że ten ogromny kościół jeszcze po wojnie był wypełniony po brzegi w czasie mszy. Ci, którym nie udało się wejść do środka, stali na placu i na ulicy przed kościołem, blokując ruch aut. Tak wielu Polaków mieszkało w centrum Londynu. Był nawet pomysł kupienia całego kompleksu bazyliki Brompton Oratory, klasztoru filipinów i małej kaplicy – Little Brompton Oratory, z którego korzystaliśmy prawie pół wieku.

Po wojnie Kensington stawał się coraz droższy. Polacy zaczęli przeprowadzać się do zachodniego Londynu, gdzie było taniej. Do dzisiaj największą katolicką parafię w Wielkiej Brytanii prowadzą księża marianie na Ealingu. Polacy kupowali albo budowali kościoły w zachodniej części miasta, a w samym centrum było ich coraz mniej. Zrezygnowano ze mszy w dużej bazylice Brompton Oratory. Przeniesiono się do kaplicy. Duszpasterstwo polskie na Kensingtonie zaczęło coraz bardziej zamierać. Przez 10 lat nie było tam polskiej parafii.

W 1973 roku Episkopat Polski poprosił ks. Kuklę, późniejszego rektora Polskiej Misji Katolickiej w Anglii i Walii, o utworzenie właśnie na Kensingtonie duszpasterstwa akademickiego. Ono bardzo prężnie działało przy Little Brompton Oratory zwłaszcza w latach osiemdziesiątych, w czasie stanu wojennego. Tam gromadzili się polscy studenci, tam mieli ułatwiony kontakt z Polską. My jesteśmy spadkobiercami tego wszystkiego. Nasi parafianie dzisiaj to są zdecydowanie młode, polskie rodziny. Jest to emigracja po 2004 roku. Mogliśmy korzystać z kaplicy Little Brompton Oratory do marca 2020 roku. Kiedy wybuchła pandemia, musieliśmy zrezygnować z tego miejsca, ponieważ wszystkie kościoły zostały zamknięte.

KAI: I w międzyczasie wymówiono wam wynajęcie kaplicy?

BR: Tak. Kiedy przyszedł czas, że kościoły znowu były otwierane po pandemii, zależało nam, żeby jak najszybciej nasza wspólnota mogła się ponownie zbierać na mszy. Chcieliśmy, żeby ludzie mogli wrócić do naszego kościoła. Cały czas filipini mówili nam: jeszcze nie teraz, mimo że duży kościół już był otwarty. Tłumaczono nam, że nasz kościół jest przeznaczony dla starszych ojców, którzy z obawy przed covidem nie chcą, żeby ktoś inny miał dostęp do tego miejsca. Niestety nie do końca było to prawdą, ponieważ w klasztorze była kaplica wspólnoty, z której swobodnie korzystali. Nasze Little Brompton Oratory pozostawało zamknięte. Prosiliśmy, ale bez skutku. Cały czas widziałem też, że nasza wspólnota zaczynała się sypać. Ludzie odchodzili do innych parafii. W lipcu ubiegłego roku otrzymaliśmy informację od księży filipinów, że Little Brompton Oratory, gdzie spotykała się polska parafia, nie zostanie otwarta dla wiernych. I tak zostaliśmy bez kościoła. Nawet ks. prymas prosił o pomoc kard. Nicholsa w naszej sprawie, ale żadne argumenty i prośby nie przekonały zakonników.

KAI: I nagle pojawiło się w waszej bezdomności nieoczekiwane rozwiązanie…

BR: Jako wspólnota kościelna byliśmy rzeczywiście bezdomni. Mówimy sobie teraz, że to doświadczenie jest nam nieobce. Tułaliśmy się po różnych miejscach. Przez pewien okres czasu mogliśmy spotykać się w kaplicy u sióstr asumpcjonistek na Kensingtonie. To było ważne dla ludzi, że był jakiś punkt zaczepienia. Przez cały czas szukałem dla nas kościoła. Pytaliśmy w różnych parafiach. Niestety wszyscy odpowiadali, że mają bardzo prężne duszpasterstwo, dużo zadań i nie ma możliwości, żeby się zmieścić. Szczerze powiedziawszy trochę mnie dziwiły te odpowiedzi, bo londyńskie kościoły nie są specjalnie oblegane.

Pomyślałem, żeby spróbować spotkać się z anglikanami. Zacząłem chodzić i patrzeć, w jakich godzinach mają niedzielne msze i czy moglibyśmy się zmieścić z naszą mszą katolicką. Spotkałem się z księdzem dziekanem Kościoła anglikańskiego, odpowiedzialnym za centrum Londynu. Dziekan uznał moją propozycję za dobry pomysł ekumeniczny i że razem będziemy mogli to rozwijać. Pytał mnie o oczekiwania, co chcielibyśmy robić, w jakich godzinach. Następnego dnia miałem już kilka propozycji. Nie trwało to tygodniami jak w czasie rozmów z parafiami katolickimi. Praktycznie mogliśmy wybierać. Kilka dni później spotkaliśmy się z proboszczem parafii anglikańskiej pw. św. Kutberta, księdzem Paulem Bagottą. To nasze spotkanie było w lutym. Od najbliższej niedzieli, od święta naszego patrona św. Wojciecha będziemy spotykać się z naszą wspólnotą katolicką w kościele anglikańskim na Kensingtonie. Jest to przepiękny kościół, pełen zabytków. Tak Pan Bóg poprowadził nas przez pustynię do naszej "ziemi obiecanej" w perspektywie wiary. Spotykamy się z ogromną życzliwością księży anglikańskich w parafii.

KAI: Ale to chyba nie koniec niespodzianek w świątyni anglikańskiej?

BR: Tak. Wchodzimy do zakrystii a jedna z pań z naszej rady parafialnej mówi mi: niech ksiądz patrzy, tam wisi zdjęcie Franciszka! W kościołach katolickich zdarza się, że jeśli proboszcz nie przepada za papieżem, to takiego zdjęcia w zakrystii albo w innych miejscach nie ma. Niestety znam takie obiekty. A tu w kościele anglikańskim, gdzie bardziej spodziewałbym się zdjęcia królowej Elżbiety albo Justina Welby`ego, arcybiskupa Canterbury, wisi zdjęcie papieża. Ile razy tam jestem, przyglądam mu się.

KAI: Parafia św. Wojciecha w Londynie będzie więc poruszała się w przestrzeni ekumenicznej.

BR: Trochę dzielimy los świętego Wojciecha. Też musiał uciekać z Pragi. I to nie raz. Tułał się po świecie. Podobnie my, jako Polacy, emigranci, jako wspólnota, doświadczyliśmy bezdomności przez dwa lata. Św. Wojciech to patron Kościoła jeszcze niepodzielonego, jak mówi Prymas abp Polak. Bez wątpienia pomoże nam budować te nowe ekumeniczne relacje. A zapowiada się to bardzo obiecująco.

KAI: Czego można życzyć na odpust parafialny?

BR: Gdybym był proboszczem w Polsce, powiedziałbym pewnie: żeby były tłumy ludzi. Ale teraz powiem, żebyśmy umieli wsłuchać się w to, co będzie do nas mówił Duch Święty.

KAI: Dziękuję za rozmowę.

POD PEGAZEM

JAK WYCHWALIĆ

Jak wychwalić piękno, jak z nieskończoności
Namalować obraz, pełne dzieło stworzyć
Jak pokazać jednym wierszem, choć z miłości
Prostymi słowami hołd naturze złożyć

Jak okazać wdzięczność człowieczą dla świata
Jak objąć ją w ramy skończonej melodii
Jak wyśpiewać widok i dźwięki, i zapach
W pojedyncze dzieło całe czucie włożyć

Jak wychwalić piękno, gdy ono na co dzień
Z natury się rodzi następnym zachwytem
Czy zdjęcia, czy wątki wyczytane w prozie
Są wystarczającym i pełnym opisem

Czy może wystarczy wyjść po prostu z domu
Rozejrzeć się w koło, popatrzeć na słońce
Złączyć się z naturą w jeden byt atomów
Wspólnego westchnienia wirujący koncert

Roma Rappe

PROGNOZA POGODY

Poniedziałek 09.05	19°C / 9°C	Częściowo słonecznie	ESE 9 km/h Max 32 km/h	Zachm. 76% Deszcz: 0mm	11	↑ 05:08 ↓ 20:41 Uv 6/10
Wtorek 10.05	24°C / 14°C	Zachmurzenie duże	S 17 km/h Max 39 km/h	Zachm. 99% Deszcz: 0mm	2	↑ 05:06 ↓ 20:43 Uv 3/10
Środa 11.05	22°C / 10°C	Zachmurzenie duże	WSW 15 km/h Max 43 km/h	Zachm. 87% Deszcz: 0,6mm	4	↑ 05:04 ↓ 20:45 Uv 2/10
Czwartek 12.05	20°C / 10°C	Przejściowe zachmurzenie	WNW 20 km/h Max 39 km/h	Zachm. 70% Deszcz: 0mm	7	↑ 05:02 ↓ 20:46 Uv 3/10
Piątek 13.05	19°C / 8°C	Przelotne opady	SSW 17 km/h Max 43 km/h	Zachm. 83% Deszcz: 7,2mm	4	↑ 05:00 ↓ 20:48 Uv 3/10
Sobota 14.05	16°C / 8°C	Przelotne opady	W 24 km/h Max 57 km/h	Zachm. 97% Deszcz: 2mm	2	↑ 04:59 ↓ 20:50 Uv 1/10
Niedziela 15.05	17°C / 6°C	Częściowo słonecznie	NW 17 km/h Max 39 km/h	Zachm. 56% Deszcz: 0mm	10	↑ 04:57 ↓ 20:52 Uv 6/10
Poniedziałek 16.05	18°C / 7°C	Słonecznie	NNE 13 km/h Max 41 km/h	Zachm. 17% Deszcz: 0mm	14	↑ 04:55 ↓ 20:53 Uv 6/10
Wtorek 17.05	19°C / 7°C	Częściowo słonecznie	N 7 km/h Max 33 km/h	Zachm. 73% Deszcz: 0mm	7	↑ 04:54 ↓ 20:55 Uv 4/10

źródło: internet - interia.pl

reklama w gazecie, tel./fax: 91 39 70 990, kom. 607 721 607, e-mail: nowytygodniklobeski@wp.pl

eprasa.pl 52f80a18fa

Perfumy, buty i galanteria markowych firm – zamknięto magazyny z podrabianymi produktami

UJAWNILI PODRABIANE RZECZY ZA PONAD MILION ZŁOTYCH

KAS wspólnie z policją zamknęła 2 magazyny z podrabianymi produktami. Wartość zabezpieczonych towarów wynosi prawie 1,2 mln zł. Zgodnie z ustawą Prawo własności przemysłowej tego rodzaju praktyki mogą być uznane za przestępstwo karane nawet pozbawieniem wolności do 5 lat.

(POWIAT ŁOBESKI) Funkcjonariusze Zachodniopomorskiego Urzędu Celno-Skarbowego wspólnie z policjantami z Komendy Powiatowej Policji w Łobzie zamknęli dwa magazyny z podrabianymi produktami znanych marek. Magazyny znajdowały się w wiosce powiatu łobeskiego. Funkcjonariusze znaleźli w nich ogromne ilości podrabianych perfum, butów i galanterii skórzanej topowych marek.

Podczas przeszukania ujawniono i zabezpieczono podrobione towary różnych marek:

- 408 par butów sportowych,
- 358 szt. pasków do spodni,
- 146 szt. zegarków,
- 31.359 szt. perfum,
- 20 opakowań do perfum.

Zabezpieczono też telefon komórkowy i odręczne zapiski.

Podrabiane produkty niestety cieszą się dużą popularnością wśród nabywców. To z kolei stwarza doskonałą okazję oszustów, by wzbogacić się kosztem znanej marki. Ochronę interesów producentów oryginalnych towarów dają przepisy ustawy Prawo własności przemysłowej. Jednym z zadań Krajowej Administracji Skarbowej jest ujawnianie podrabianych produktów.

Odpowiedzialność karną za sprzedaż podróbek ponoszą nie tylko ci co je podrabiają, ale też sprzedawcy/pośrednicy. Za sprzedaż podróbek grozi nie tylko odpowiedzialność cywilna, ale i karna. Odpowiedzialność karna za sprzedaż podróbek w stosunku do wszystkich tych osób wiąże się z karą grzywny, ograniczenia wolności lub pozbawienia wolności do lat 2.

Surowsze kary przewidziano dla osób, które z takiego przestępstwa uczyniły sobie stałe źródło dochodu albo popełniły je w odniesieniu do towaru o znacznej wartości. Wówczas grozi im kara pozbawienia wolności od 6 miesięcy do 5 lat. Dotyczy to tylko umyślnego popełnienia czynu.

Postępowanie prowadzi Komenda Powiatowa Policji w Łobzie.

Małgorzata Brzoza
Rzecznik prasowy Izby Administracji Skarbowej w Szczecinie

KONDOLENCJE

Pani
KRYSTYNIE RUSAK
wyrazy szczerego współczucia
z powodu śmierci
TATY
składają
Burmistrz Łobza,
i pracownicy
Urzędu Miejskiego
w Łobzie

KONDOLENCJE

Płynące z głębi
serca
wyrazy współczucia
i ubolewania
dla Pani
GRAŻYNY HELSTAJN
pracownika Starostwa Powiatowego w Łobzie
z powodu śmierci
OJCA
składają
Starosta wraz z Zarządem
Powiatu Łobeskiego,
Przewodniczący wraz z Radnymi
Rady Powiatu w Łobzie,
pracownicy
Starostwa Powiatowego
w Łobzie

Płynące z głębi
serca
wyrazy współczucia
i ubolewania
dla Pani
MAGDALENY WOJSZ
pracownika Starostwa Powiatowego w Łobzie
z powodu śmierci
TEŚCIOWEJ
składają
Starosta wraz z Zarządem
Powiatu Łobeskiego,
Przewodniczący wraz z Radnymi
Rady Powiatu w Łobzie,
pracownicy
Starostwa Powiatowego
w Łobzie

FHH Andreas
Andrzej Adamów
ROBOTY ZIEMNE
SPRZEDAŻ CZARNOZIEMU
KOLOROWY KAMIEŃ NA KWIETNIKI
USŁUGA KOPARKO-ŁADOWARKĄ
OFERUJEMY BRYKIET DRZEWNY
• opał • drewno kominkowe • piasek • żwir • wapno rolnicze tlenkowe • • wapno rolnicze magnezowe • ziemia kwiatowa • czarnoziem •
73-150 Łobez, ul. Spokojna 3
tel. 91 39 750 94, 502 079 240
NOWOŚĆ!!! USŁUGA MINIKOPARKĄ

USŁUGI TRANSPORTOWE
- w kraju i zagranicą
- 24h - pełna dyspozycyjność
- legalnie działająca firma
- pomoc przy załadunku i rozładunku
poj. 16 m³ 4,2 m
SERDECZNIE ZAPRASZAMY
Tel. 722 244 174

PRACA w Niemczech
dla kobiet i mężczyzn
stała lub sezonowa
premie do 200 euro
KRAZ: 7765
727 001 702
www.remax-praca.pl

USŁUGI BUDOWLANE PIT-BUD
Piotr Kudliński
- docieplenia
- murowanie
- prace glazurnicze
- usługi elektryczne
- klimatyzacje
- kompleksowe wykończenia budynków
Tel. 609 309 048

KOMPUTEROWE WSPARCIE MAŁYCH I ŚREDNICH FIRM
- utrzymanie infrastruktury IT
- sieci komputerowe
- rozwiązania programowe
- strony www
Tel. 730 929 875

USŁUGI BHP i PPOŻ.
Tel. 516 847 092

reklama w gazecie, tel./fax: 91 39 70 990, kom. 607 721 607, e-mail: nowytygodniklobeski@wp.pl

eprasa.pl 52f80a18fa

ZAWODY SPINNINGOWE O PUCHAR STAROSTY ŁOBESKIEGO

(ŁOBEZ) 1 maja to dla wędkarzy ważna data – w tym właśnie dniu rozpoczyna się sezon na szczupaka. Tradycją już jest, że właśnie 1 maja wędkarze zrzeszeni w Kole PZW nr 8 „Pstrąg" Łobez spotykają się na zawodach spinningowych. W tym roku ponad 40 zawodników rywalizowało o Puchar Starosty Powiatu Łobeskiego Renaty Kulik. Zawody otworzył prezes koła Bronisław Arłukowicz, który powitał licznie przybyłych wędkarzy. Po przedstawieniu regulaminu i śniadaniu przyszła pora na wędkowanie. Ryby na szczęście chciały współpracować – wędkarzom udało się złowić kilkadziesiąt szczupaków i okoni, które po dokładnym zmierzeniu wróciły do wody. Większość jednak nie miała wymiarów, jednak kilka okazów spełniało regulamin i zostało przedstawionych komisji sędziowskiej w składzie: Leszek Bryczkowski, Adam Hlib oraz Mirosław Siudaj. Po zakończeniu wędkowania ogłoszono wyniki. Wśród juniorów 1. miejsce zajął Filip Książczyk, zaś drugie miejsce przypadło Patrykowi Kogutowi. Wśród dorosłych zwyciężył Adam Piesiakowski, który zaledwie o 1 cm w długości dwóch szczupaków pokonał Daniela Kubackiego. Trzecie miejsce przypadło Przemysławowi Nowakowi. Daniel Kubacki otrzymał także nagrodę za największą rybę – był nim szczupak o długości 81,5 cm. Nagrody wręczali Starostwa Łobeski Renata Kulik, Burmistrz Łobza Piotr Ćwikła oraz Mariusz Szpryngacz, dyrektor Wydziału Promocji Łobeskiego Starostwa. Oczywiście na zakończenie nie zabrakło biesiady. Impreza odbyła się dzięki dofinansowaniu ze środków Urzędu Miejskiego w Łobzie. Kolejne zawody u „Pstrągów" już 21 maja na jeziorze Dubie w Ginawie. Tym razem wędkarze będą walczyli o tytuł Spławikowego Mistrza Koła.

(x)

REKLAMA

AGRO TRANS SPÓŁKA Z O.O.
Z SIEDZIBĄ W OSOWIE
72-200 NOWOGARD ZATRUDNI KIEROWCÓW
KAT. C + E W SYSTEMIE DWUZMIANOWYM.
KONTAKT: 502-671-607

PRACA NA TERENIE NIEMIEC
- operator koparki - *12 Euro/godz. (netto - „na rękę"),*
- pracownik fizyczny - *10 Euro/godz. (netto - „na rękę").*
TEL. 602 877 185

Poszukuję osoby na stanowisko sprzedawcy w Węgorzynie i Resku
Oferujemy:
- stabilne zatrudnienie na podstawie umowy o pracę
- profesjonalne wdrożenie i wsparcie (szkolenia, nauka obsługi kasy fiskalnej)
Jakie będą Twoje zadania:
- profesjonalna obsługa klienta
- dbanie o ekspozycję produktów w sklepie
Czego oczekujemy:
- zaangażowania i motywacji do pracy
- umiejętności pracy w zespole
- pozytywnego nastawienia i dobrej energii.

Zgłoszenia proszę wysyłać na adres: ***biuro@drozdzyk.pl***

Szpachlowanie, malowanie, cyklinowanie, układanie podłóg
Tel. 785 415 771, 693 255 201

REKLAMA W GAZECIE
tel. 91 39 70 990
kom. 607 721 607
nowytygodniklobeski@wp.pl

FHU GAZAK
Regionalny dystrybutor gazów
Jeżeli obecny dostawca nie spełnia Twoich oczekiwań. Zadzwoń postaramy się to zmienić
Oferujemy: wymianę butli 11 kg, 33kg z propan butanem, propanem a także do zasilania wózków widłowych.
Zapraszamy do stałej współpracy
tel. +48 797 293 688

REKLAMA

Prywatna Branżowa Szkoła I stopnia
REKRUTACJA NA ROK SZKOLNY 2022/2023
| Fryzjer | Stolarz | Krawiec | Sprzedawca | Murarz-Tynkarz |
| Ogrodnik | Kucharz | Piekarz | Cukiernik | Elektryk |
| Mechanik pojazdów samochodowych |
| Monter zabudowy i robót wykończeniowych w budownictwie |
Wypełnione dokumenty wyślij na adres mailowy:
uslugiedukacyjne@wp.pl
NAUKA W SZKOLE JEST BEZPŁATNA!
Cykl kształcenia: 3 lata
Dla uczniów spoza powiatu istnieje możliwość bezpłatnego zakwaterowania i wyżywienia
ul. Armii Krajowej 25 • 73-150 Łobez
tel. 91 39 73 190 • www.lobez-edukacja.pl

reklama w gazecie, tel./fax: 91 39 70 990, kom. 607 721 607, e-mail: nowytygodniklobeski@wp.pl

eprasa.pl 52f80a18fa

CZAS ROZSTANIA

(ŁOBEZ) W piątek 29 kwietnia kolejny rocznik uczniów opuścił mury Zespołu Szkół: 42 abiturientów Liceum Ogólnokształcącego i 34 Technikum Zawodowego. 13 osób ukończyło szkołę z wyróżnieniem, w tym osiem ze średnią 5,0 i więcej. Ten dzień wpisał się w historię naszej szkoły podwójnie – nie tylko pożegnaliśmy naszych uczniów, ale również wśród nich ostatni rocznik licealistów, którzy ukończyli wcześniej gimnazjum.

W uroczystym apelu wzięła udział cała społeczność szkoły oraz zaproszeni rodzice i goście: Starosta Łobeski Renata Kulik, Dyrektor Wydziału Oświaty i KulturyJolanta Krajewska-Krupa oraz Burmistrz Łobza Piotr Ćwikła. Dyrektor szkoły Anna Boguszewska-Wąsowicz podziękowała abiturientom za reprezentowanie Zespołu Szkół w licznych konkursach, zawodach i przedsięwzięciach, za aktywność w życiu szkoły i w środowisku lokalnym, za akcje charytatywne świadczące o wrażliwości i właściwej postawie uczniów wobec innych ludzi. Podziękowała także wychowawcom klas, paniom: Jolancie Manowiec, Bożenie Kordyl, Annie Rabiejewskiej i Joannie Krzywańskiej, za przeprowadzenie młodzieży przez trudny okres nauki w pandemii, czas dojrzewania i buntu oraz kształtowania charakteru.

Starosta Powiatu Łobeskiego Renata Kulik wręczyła najlepszym uczniom Nagrody Starosty i Nagrody pn. „Zdobądź prawo jazdy". Nagrody za średnią ocen 5,0 i więcej oraz reprezentowanie szkoły w konkursach otrzymali licealiści: Nikola Zajner – 5,38; Marek Książczyk– 5,06; Julia Wojsz - 5,06; Filip Żurawik – 5,06; Marika Omyła – 5,06 i Patrycja Lewoń – 5,0, a także abiturienci technikum: Aleksandra Draczyńska – 5,29 oraz Wiktoria Siwińska – 5,18. Uczniowie wpisali się również do pamiątkowej „Złotej księgi". Nagrodę pieniężną „Zdobądź prawo jazdy" otrzymali: Filip Fojna, Marika Omyła, Karolina Suwała, Patrycja Lewoń, Aleksandra Draczyńska, Monika Popow i Alicja Lisik. Stypendium za wyniki w nauce (średnia min. 5,0 za II półrocze) uzyskali: Nikola Zajner, Marek Książczyk, Amelia Wójcicka, Filip Żurawik, Aleksandra Draczyńska i Wiktoria Siwińska.

Oprócz osób ze średnią min. 5,0 szkołę z wyróżnieniem ukończyli także: Amelia Wójcicka – 4,94; Karolina Suwała – 4,88; Roksana Czuja – 4,81; Zuzanna Szulc - 4,75, a także Monika Popow - 4,78. Medale za osiągnięcia sportowe odebrali: Natalia Cichosz, Karolina Suwała, Martyna Wilk, Julia Wojsz, Karolina Pater, Patrycja Lewoń, Aleksandra Draczyńska, Monika Popow, Andżelika Sarnowska i Marika Omyła.

Klasa 3a LO

Klasa 3b LO

Klasa 4A TZ

Klasa 4B TZ

Wiktoria Siwińska

Aleksandra Draczyńska

Patrycja Lewoń

Nikola Zajner

Marika Omyła

Za reprezentowanie szkoły w konkursach matematycznych, plastycznych, za działalność artystyczną i na rzecz społeczności lokalnej zostali wyróżnieni następujący uczniowie: Filip Fojna, Jan Łukasik, Karolina Hunicz, Jakub Słowiński, Patrycja Sulejewska, Wiktor Krzęćko, Aleksandra Draczyńska, Wiktoria Siwińska i Monika Popow. Burmistrz Piotr Ćwikła podziękował osobiście Wiktorii Siwińskiej, Monice Popow, Jakubowi Słowińskiemu i Wiktorowi Krzęćce za działalność w zespole doradczym burmistrza Łobza.

Abiturienci podziękowali swoim nauczycielom i wychowawcom za trud włożony w ich edukację, a młodsi koledzy i koleżanki życzyli absolwentom „mocy na maturze" i powodzenia w dorosłym życiu.

(zsz)

Nagrody Burmistrza za pracę w Młodzieżowej Radzie

OGŁOSZENIE

INFORMACJA O ZBYCIU NIERUCHOMOŚCI

Burmistrz Łobza zawiadamia, że na tablicach informacyjnych Urzędu Miejskiego (w siedzibie Urzędu oraz przy ul. Niepodległości), jak również na stronie internetowej www.bip.lobez.pl wywieszono:

Wykaz nieruchomości do zbycia:

1. nieruchomość gruntowa niezabudowana oznaczona numerem geodezyjnym 1801/18 o pow. 1,1568 ha, położona w obrębie 3 miasta Łobez przy ul. Drawskiej, dla której Sąd Rejonowy w Łobzie IV Wydział Ksiąg Wieczystych prowadzi księgę wieczystą nr SZ1L/00007328/0,
2. nieruchomość gruntowa niezabudowana oznaczona numerem geodezyjnym 1801/10 o pow. 1,1202 ha, położona w obrębie 3 miasta Łobez przy ul. Drawskiej 38, dla której Sąd Rejonowy w Łobzie IV Wydział Ksiąg Wieczystych prowadzi księgę wieczystą nr SZ1L/00026408/4,
3. nieruchomość gruntowa niezabudowana oznaczona numerem geodezyjnym 1804 o pow. 6,8838 ha, położona w obrębie 3 miasta Łobez przy ul. Drawskiej, dla której Sąd Rejonowy w Łobzie IV Wydział Ksiąg Wieczystych prowadzi księgę wieczystą nr SZ1L/00027775/4,
4. nieruchomość gruntowa zabudowana garażem oznaczona jako działka nr 514 o pow. 0,0025 ha, położona w obrębie 2 miasta Łobez w pobliżu ul. Bocznej, dla której Sąd Rejonowy w Łobzie IV Wydział Ksiąg Wieczystych prowadzi księgę wieczystą nr SZ1L/0006965/0.

Szczegółowe informacje można uzyskać w Urzędzie Miejskim w Łobzie w pokoju nr 11 lub telefonicznie 91 39 761 73.

SPÓŁDZIELNIA MIESZKANIOWA „JUTRZENKA" W ŁOBZIE

ogłasza przetarg ofertowy nieograniczony na Czyszczenie ciśnieniowe oraz chemiczne, malowanie farbami silikonowymi elewacji budynku i loggii przy ul. Jedności Narodowej 33A-C w Resku

Ofertę w zaklejonej kopercie należy złożyć w Sekretariacie Spółdzielni do godz. 15:00 dnia 24.05.2022 r. Wybór oferenta przez Komisję Przetargową nastąpi w dniu 25.05.2022 r.

Bliższe informacjE można otrzymać w dziale technicznym Spółdzielni MieSzkaniowej „Jutrzenka" w Łobzie przy ul. Murarskiej 9A lub pod nr tel. 913974407.

Specyfikację istotnych warunków przetargu można pobrać ze strony internetowej www.smjutrzenka.pl lub otrzymać w biurze Spółdzielni przy ul. Murarskiej 9A w Łobzie.

Zastrzega się prawo unieważnienia przetargu bez podania przyczyn.

„Społem" PSS w Łobzie ul. Kraszewskiego 14 w Łobzie

sprzeda:

- nieruchomość zabudowaną, działka ewid. nr 485/2 położona w obrębie 0002 przy Plac 3-go Marca 6 w Łobzie
- nieruchomość zabudowana, działka ewid. nr 95/3 położona w obrębie 0001 przy ul. Niepodległości 3a w Łobzie.

Tel. 608 520 248

eprasa.pl 52f80a18fa

PRZYSZLI NA ŚWIAT:

Emilia Powązka
ur. 22.04.2022 r.,
córka
Kamili i Sebastiana
z Łobza

Ada Pietrowska
ur. 24.04.2022 r.,
córka
Anny i Grzegorza
z Dobrej

Borys Pancerz
ur. 26.04.2022 r.,
syn
Alicji i Rafała
z Suliszewic

ŚRODEK KULTURY w Drawsku Pomorskim

REPERTUAR KINA „DRAWA”

Drawsko Pom., ul. Dworcowa 2 Tel. 94 341 38 96

11.05.2022 r. (środa):
16:00 „Cud Guadalupe”
17:45 „Doktor Strange w multiwersum obłędu” 2D, dubbing
20:00 „Doktor Strange w multiwersum obłędu” 2D, napisy

12.05.2022 r. (czwartek):
16:00 „Cud Guadalupe”
17:45 „Doktor Strange w multiwersum obłędu” 2D, dubbing
20:00 „Doktor Strange w multiwersum obłędu” 2D, napisy

13.05.2022 r. (piątek):
16:00 „Fucking Bornholm”
17:45 „Doktor Strange w multiwersum obłędu” 2D, dubbing
20:10 „Doktor Strange w multiwersum obłędu” 2D, napisy

14.05.2022 r. (sobota):
14:20 „Ups2! Bunt na Arce”
16:00 „Fucking Bornholm”
17:45 „Doktor Strange w multiwersum obłędu” 2D, dubbing
20:10 „Doktor Strange w multiwersum obłędu” 2D, napisy

15.05.2022 r. (niedziela):
14:20 „Ups2! Bunt na Arce”
16:00 „Fucking Bornholm”
17:45 „Doktor Strange w multiwersum obłędu” 2D, dubbing
20:10 „Doktor Strange w multiwersum obłędu” 2D, napisy

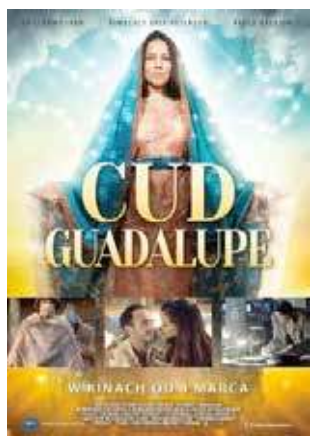

„Cud Guadalupe”
Pierwszy kinowy film o objawieniach w Guadalupe. Prawie 500 lat temu Maryja zrobiła coś, co czyni tamte wydarzenia jednym z największych cudów w historii świata: zostawiła materialne dowody swoich odwiedzin! Niektóre z nich udało się odkryć naukowcom dopiero niedawno i z miejsca uznano je za sensację! Są tak spektakularne, że w zderzeniu z nimi kruszeje najbardziej zatwardziała niewiara. Twórcom „Cudu Guadalupe” udało się zachwycić nimi widza w przepięknej fabularnej opowieści. Dlaczego Maryja pięć wieków temu zostawiła wiadomość czytelną dopiero dla ludzi XXI wieku? Czy to Jej dar i argument dla nas na współczesny kryzys wiary? Zupełnie przypadkowo odpowiedź na te pytania poznaje główny bohater filmu. John Martinez jest młodym i ambitnym reporterem z Los Angeles. Razem ze swoją żoną Mary spodziewają się właśnie pierwszego dziecka, a on dostaje do napisania artykuł o kulturze latynoamerykańskiej. Siłą rzeczy musi się zmierzyć z legendą objawień Matki Bożej w Guadalupe. Sceptycznego początkowo Johna coraz bardziej pochłania śledztwo – do momentu, gdy dostaje tragiczną wiadomość... Czy wystarczy mu wiary, aby wymodlić cud?
Gatunek: biograficzny; Czas trwania: 98 min.; Wiek: 13

„Doktor Strange w multiwersum obłędu”
Film „Doktor Strange w multiwersum obłędu” wprowadza i rozwija pojęcie wieloświata do uniwersum Marvela. Wyrusz w nieznane z doktorem Strangem, który z pomocą starych i nowych nadnaturalnych sojuszników przemierza zaskakujące i niebezpieczne alternatywne światy, tocząc walkę z tajemniczym wrogiem.
Gatunek: fantastyka; Czas trwania: 127 min.; Wiek: 13

„Fucking Bornholm”
Grupa przyjaciół wybiera się z dziećmi na tradycyjny wyjazd na długi weekend, który od lat spędzają na duńskiej wyspie Bornholm. Incydent między dziećmi wywoła falę kryzysu w ich relacjach. Każda z par sprawia wrażenie szczęśliwej, ale czy tak jest naprawdę? Czy żyją pozorami?
Gatunek: dramat/komedia; Czas trwania: 100 min.; Wiek: 15

„Ups2! Bunt na Arce”
Arka Noego od tygodni dryfuje po otwartym morzu z najlepszymi przyjaciółmi Finim i Idą na pokładzie. Niestety wciąż nie widać brzegu, a zapasy żywności powoli się kończą. Tym samym pokój między mięsożercami i roślinożercami zaczyna być zagrożony. Wszystko to prowadzi do serii niefortunnych zdarzeń, w wyniku których resztki jedzenia i nasi bohaterowie zostają wyrzuceni za burtę. Rozdzieleni przez fale trafiają do niezwykłych miejsc. Ida wraz z nowym kumplem Żelkiem zostaje uwięziona na odległej wyspie. Natomiast Fini budzi się bajecznym zakątku wypełnionym dziwnie znajomymi istotami. Stworzeniami, które żyją razem w harmonii, ale też z niepokojem spoglądają w kierunku coraz częściej dymiącego wulkanu. Kiedy wstrząsy sejsmiczne przybiorą na sile, Fini będzie musiał dokonać niemożliwego i zrobić wszystko, by uratować nowych przyjaciół, odnaleźć Idę oraz własną, pozostawioną na Arce rodzinę.
Gatunek: animacja; Czas trwania: 85 min.; Wiek: BO

3 MAJA W WĘGORZYNIE

(**WĘGORZYNO**) 3 Maja Polska i Polacy na całym świecie obchodzą święto narodowe upamiętniające przyjęcie w 1791 r. pierwszej w Europie i drugiej na świecie spisanej konstytucji.

W tym roku obchodziliśmy 231. rocznicę Uchwalenia Konstytucji 3 Maja.

Z tej okazji o godz. 9:00 w kościele pw. Wniebowzięcia NMP w Węgorzynie odbyła się uroczysta Msza Święta w intencji Ojczyzny, Strażaków i Mieszkańców Gminy Węgorzyno. Po Mszy Św. przedstawiciele Gminy Węgorzyno, Burmistrz Węgorzyna Monika Kuźmińska oraz Przewodniczący Rady Miejskiej Jan Mazuro w asyście Druhów z Ochotniczej Straży Pożarnej w Zwierzynku złożyli symboliczną wiązankę pod obeliskiem „Cud nad Wisłą”.

W uroczystościach wzięły udział poczty sztandarowe Przedszkola Publicznego w Węgorzynie oraz Szkoły Podstawowej w Węgorzynie.

(info: UM Węgorzyno)

3 MAJA W DOBREJ

(**DOBRA**) W 2022 r. przypada 231. rocznica uchwalenia Konstytucji 3 Maja. Konstytucję uchwalił Sejm Czteroletni, zwany Wielkim. Była to pierwsza konstytucja w Europie i druga na świecie, po Konstytucji Stanów Zjednoczonych. Gmina Dobra jak co roku uroczyście świętowała rocznicę uchwalenia Konstytucji 3 Maja.

Dziękujemy proboszczowi Markowi Prusiewiczowi za odprawienie pięknej mszy w intencji Ojczyzny.

Serdeczne podziękowania kierujemy do mieszkańców oraz przedstawicieli organizacji biorących udział w uroczystościach.

(info: UM Dobra)

reklama w gazecie, tel./fax: 91 39 70 990, kom. 607 721 607, e-mail: nowytygodniklobeski@wp.pl

eprasa.pl 52f80a18fa

OGŁOSZENIE DROBNE MOŻNA NADAĆ W REDAKCJI PRZY UL. KOŚCIUSZKI 10 W ŁOBZIE:
- wysyłając e-mail na adres: **nowytygodniklobeski@wp.pl**
- wysyłając sms z treścią ogłoszenia na numer: **607 721 607** (opłata wg. stawki operatora)
OGŁOSZENIA PRZYJMUJEMY DO KAŻDEJ NIEDZIELI DO GODZ. 20:00 - WYSŁANE PO TYM TERMINIE UKAŻĄ SIĘ W NASTĘPNYM WYDANIU.
REDAKCJA NIE PONOSI ODPOWIEDZIALNOŚCI ZA TREŚĆ OGŁOSZEŃ.
Koszt: 70 groszy/słowo; 1 zł/słowo w dziale nieruchomości, pogrubienie + 20 groszy/słowo

OFERTY PRACY PUP ŁOBEZ

- Brukarz. Tel. 91 39 740 88
- Mechanik pojazdów samochodowych. Tel. 515 230 260
- Pracownik magazynowy. Tel. 91 577 25 14
- Pakowacz, pakowaczka. Tel. 91 577 25 14
- Kierowca C+E. Tel. 91 577 25 14
- Recepcjonista. Tel. 691 125 617
- Kucharz. Tel. 691 125 617
- Elektryk. Tel. 91 39 740 41
- Ładowacz nieczystości stałych. Tel. 91 39 744 65
- Kierowca. Tel. 533 020 047
- Operator wózka widłowego. Tel. 504 208 088
- Pracownik ogólnobudowlany. Tel. 504 208 088
- Szwaczka. Tel. 889 434 442
- Magazynier. Tel. 62 72 55 400
- Magazynier (operator wózka wysokiego składowania). Tel. 62 72 55 400
- Kwalifikowany pracownik ochrony fizycznej. Tel. 695 824 932
- Osoba przygotowująca kebab. Tel. 506 766 465
- Pracownik kuchni. Tel. 506 766 465
- Pizzer. Tel. 506 766 465

USŁUGI

- **Regulacja, naprawa, konserwacja okien i drzwi. Tel: 695 181 070**

Usługi muzyczne Zespół muzyczny PARADISE Wesela, zabawy, imprezy okolicznościowe Tel. 537 712 295, 794 277 894

Wykonam remonty domów oraz mieszkań: docieplania, dachy, hydraulika, elektryka, kładzenie gładzi, kafli, podłóg oraz usługi malarskie. Tel. 609 957 295

Usługi transportowe, bus max do 3,5 tony, cały kraj. Tel. 604 960 226

Wiercenie studni. Tel. 536 097 076

Usługi transportowe na terenie kraju do 3,5 tony. Tel. 507 155 482

Zwrot podatku z pracy, rodzinne, urlopowe Niemcy, Holandia, Austria, Anglia, Belgia, Norwegia. Tel. 71/385 20 18, 601 75 97 97

Wykonam kompleksowe (także hydraulika i elektryka) remonty mieszkań na terenie całego powiatu łobeskiego, szybko, tanio i fachowo. Tel. 667 483 024

MIESZKANIA

POŚREDNICTWO KREDYTOWE – specjalność kredyty hipoteczne, pomagamy również w uzyskaniu pożyczek gotówkowych, firmowych, leasing, pozabankowych. GMK FINANCE. Tel. 662 315 470

- Mam do wynajęcia kawalerkę we Łobzie, umeblowana, blok w centrum - ul. Murarska. Tel. 509 850 994
- Kupię mieszkanie za gotówkę w Łobzie lub Resku i okolice. Tel. 782 694 107
- Mam do wynajęcia kawalerkę w Łobzie. Tel. 724 678 980
- Mam do wynajęcia mieszkania dla pracowników w Łobzie. Tel. 782 694 107
- Mam do wynajęcia apartament w Łobzie na doby. Tel. 724 678 980
- Sprzedam mieszkanie w Naćmierzu, 54 mkw., po kapitalnym remoncie, piwnica, garaż, 150 tys. zł. Tel. 533 210 466
- Sprzedam dom w Łobzie przy ul. Konopnickiej. Tel. 784 482 840
- Mam do wynajęcia duże mieszkanie 2 pokojowe oraz dużą kawalerkę w Łobzie. Tel. 782 694 107
- Sprzedam mieszkanie 3-pokojowe 54 m.kw., piwnica, 2 garaże, stan bardzo dobry, 110 tys. zł, Naćmierz, gmina Resko, tel. 533 210 466
- Sprzedam 1/2 domu w Łobzie, pow. 72 mkw. – 3 pokoje, kuchnia, łazienka, dom ocieplony, elewacja klinkier, wymienione okna, wnętrze do remontu. Cena 260 tys. zł. Tel. 661 388 269
- Mam do wynajęcia mieszkanie 2 pokojowe, umeblowane, centrum Łobza. Wynajem od 1 lipca. Tel. 886 045 249

NIERUCHOMOŚCI

Sprzedam działkę budowlaną 2200 mkw., Gostyń Łobeski, gmina Płoty. Tel 697 151 503

- Mam do wynajęcia garaż koło nadleśnictwa w Łobzie. Tel. 694 995 079
- Kupię garaż w Łobzie, przy ul. Bocznej, koło Nadleśnictwa. Tel. 500 155 630
- Kupię garaż w dowolnej części Łobza. Tel. 782 694 107
- Kupię ziemię rolną, tylko Nowe Węgorzynko. Tel. 504 994 003
- Sprzedam działkę budowlaną w Łobzie przy ul. Strumykowej. Tel. 784 482 840
- Sprzedam ziemię rolną. Tel. 788 007 651
- Sprzedam działkę budowlaną w centrum Łobza o pow. 762 mkw., pod zabudowę mieszkalno-usługową, cena 197 zł/mkw. Tel. 666 827 698
- Kupię działki nad jeziorem Woświn w Cieszynie Łobeskim. Tel. 508 318 203
- Sprzedam działkę ROD Dalno 1, ok. 5 arów, woda na działce, altanka po remoncie z nowymi meblami. Tel. 606 786 950
- Mam do wynajęcia lokal w ścisłym centrum Łobza, pow. 20 mkw. na działalność gosp. – biurową. Tel. 693 633 503
- Wynajmę ekskluzywne pomieszczenie na głośną działalność z możliwością magazynowania towarów. Ługowina. Tel. 695 684 959 (wyłącznie rozmowa telefoniczna)
- Sprzedam 2,01 ha łąki w tym: staw 1 h oraz 1,1 ha łąki, przekształcone, przeznaczone pod zalesienie, cena 25 tys. zł. Kolonia Radowo Małe. Tel. 513 901 916

INNE

Szkółka w Karsku koło Nowogardu poleca bardzo duży wybór drzew owocowych, róże pienne i krzaczaste, tuje szmaragd wysokość 70-80 cm 12 zł za sztukę. Tel. 606 106 142

- Kurki nioski odchowane powyżej 11 tyg. Gospodarstwo Drobiarskie Żabowo 13. Tel. 502 530 452, 510 127 838
- Skup butelek po piwie. Tel. 507 082 913
- Poznam fajną kobietę do miłych spotkań. Tel. 663 419 716
- Sprzedam dobrej jakości pszenicę. Tel. 601 585 358
- Sprzedam różne części do Bizona 50-tki i Bizona 40-tki. Tel. 609 864 234
- Sprzedam przecinarkę na siłę, sprawną oraz dużą sprężarkę na trzy tłoki, sprawną. Tel. 609 864 234
- Sprzedam cegły szamotowe, używane, stan dobry, 60 sztuk, tanio. Tel. 505 857 612
- Kupię antyki, szafy, biurka itp. Tel. 696 308 679
- Sprzedam akordeon Delicia 120 basów, stan bardzo dobry. Tel. 604 569 342
- Sprzedam kaczki i gęsi na chów lub ubój. Tel. 91 39 51 284
- Sprzedam rusztowanie elewacyjne 14 sztuk. Tel. 696 308 679
- Sprzedam króliki Belgi, białe i szare, po rodzicach z rodowodem, w różnym wieku. Tel. 601 585 358
- **Sprzedam króliki kalifornijskie i papugi. Tel 512 482 344**
- Sprzedam płyty warstwowe, dachowe i ścienne, gat. I oraz gat. II. Tel. 507 893 890
- Sprzedam owce. Tel. 695 289 249

PRACA

MONTER ŚLUSARZ PRACA W NIEMCZECH Tel. +48 696 443 643

- Zaopiekuję się starszą osobą, ale nie leżącą. Tel. 663 768 461
- Poszukuję pracy z zamieszkaniem. Tel. 669 846 280
- Potrzebna pani, emerytka 1 lub 2 razy w tygodniu do lekkich prac domowych w Łobzie. Stawka godzinowa 20 zł. Tel. 602 242 570
- Posiadam prawo jazdy kat. D, podejmę pracę. Tel. 608 356 697
- Poszukuję pracy z zamieszkaniem. Tel. 669 846 280
- Zatrudnię pracowników budowlanych. Tel. 695 291 169
- Zatrudnię brygadzistę. Praca w delegacji. Korzystne wynagrodzenie. Wymagane prawo jazdy kat. B. Tel. 503 502 025
- Zatrudnię pracownika do prac pomocniczych przy produkcji mebli. Tel. 604 240 032
- Zatrudnię krawcową do lekkiego szycia lub do przyuczenia lub innych pomocniczych prac. Tel. 604 240 032
- Poszukuję pracownika na gospodarstwo rolne, wymagane prawo jazdy B+E lub T. Tel. 697 543 317
- Zatrudnię elektryków, mogą być emeryci – cały, pół, ćwierć etatu, praca na budowie lub w warsztacie. Tel. 606 824 461

MOTORYZACJA

Kupię każdy ciągnik rolniczy – stan obojętny. Tel. 694 400 305

Kupię każdą koparkę, minikoparkę, ładowarkę, wózek widłowy. Tel. 694 229 446

Kupimy samochody do jazdy na części, nowsze i starsze, najlepsze ceny. Tel. 668 148 052

- Sprzedam Golf 6 z 2010 r., benzyna, sprowadzony z Niemiec, do opłat, kolor czarny. Tel. 573 170 771
- Sprzedam części do Golf 2, w dobry stanie silnik i skrzynia biegów. Tel. 609 864 234
- Sprzedam samochód Audi A2, 2000 r., stan dobrym, kolor czarny, przegląd ważny, ubezpieczenie aktualne do 6.12.2022, cena do uzgodnienia. Tel. 511 689 617
- Sprzedam Citroena Jumper, 2004, stan zainwestowany, brygadówka, w wyposażenia bagażnik dachowy, 6 miejsc. Tel. 604 569 342
- Mam do sprzedania oryginalne koło do Seata Leona z 2017 r. z alufelgą, 225/45/R17, stan bardzo dobry. Resko. Tel. 665 919 272
- Zamienię Ursusa 1222 na Ursusa 330 lub sprzedam. Tel. 507 893 890
- Sprzedam ciągnik International 444 z papierami i dwukółkę . Tel. 608 582 168
- Sprzedam oryginalne alufelgi Peugeot, stan dobry, proste – sprawdzane na wyważarce, cena 1000 zł, tylko telefon – bez sms-ów. Tel. 693 855 894

eprasa.pl 52f80a18fa

F.H-U. KOMFORT
Mirosław Misiura
Poleca:
- okna i drzwi z PCV i drewna
- okna dachowe
- okna skandynawskie
- duży wybór drzwi
- rolety materiałowe, moskitiery
- parapety wewnętrzne i zewnętrzne
- bramy garażowe
- żyrandole, lampy
- autoryzowana grupa montażowa Firmy Porta i KMT
ul. Kupiecka 16, 78-500 Drawsko Pomorskie
tel./fax 94 36 361 72
kom. 606 122 987
www.komfortokna.pl
e-mail: komfortokna@wp.pl

EKO-FARB
MATERIAŁY BUDOWLANE
ul. Rolna, 73-150 Łobez
tel. 91 39 766 42, 500 155 640
buduj i remontuj z nami
USŁUGI KOPARKO-ŁADOWARKĄ ORAZ HDS
tel. 606 234 524

SKUP ZŁOMU
i metali kolorowych
stal 700-1000 zł/t
miedź 20-25 zł/kg
mosiądz 12-15 zł/kg
aluminium 3-5,50 zł/kg
akumulatory 2-2,50 zł/kg
ŁOBEZ, UL. MAGAZYNOWA, tel. 509 654 959

SKUP AUT GOTÓWKA OD RĘKI
• stan bez znaczenia • umowa sprzedaży •
DYSPONUJEMY WŁASNYM TRANSPORTEM
tel. 505 771 769

SALON FIRMOWY kratki
KOMINKI SOŁOWIEJ
ul. Boh. Warszawy 103a • NOWOGARD
• sprzedaż i montaż kominków oraz piecy spełniających normy Ecodesign 2022 (Ekoprojekt)
• kotłów na pelet
• kominków i piecy na gaz, ogrzewaczy tarasowych, biokominków, palenisk ogrodowych
• wkładów kominowych i kominów dwupłaszczowych
• akcesorii
Kontakt: e-mail: kominkisolowiej@idsl.pl
Tel. 507 967 205, 91 392 50 00
Zapraszamy od pn-pt. 9-17, sob 9-13

JUBILEUSZ 90. I 80. URODZIN MIESZKANEK RESKA

(**RESKO**) W środę 27 kwietnia z okazji jubileuszu 90. urodzin mieszkanek Reska Genowefy Skrzypczak i Katarzyny Juchniewicz oraz jubileuszu 80. urodzin Bogumiły Żłobińskiej najserdeczniejsze życzenia zdrowia, pomyślności i dalszych długich lat w zdrowiu i szczęściu złożyli osobiście Burmistrz Reska Arkadiusz Czerwiński, Przewodniczący Rady Miejskiej w Resku Jan Czaban, Dyrektor Centrum Usług Społecznych Agnieszka Kardasz oraz koleżanki z Koła Emerytów, Rencistów i Inwalidów w Resku.

Uroczystość przygotowana przez członkinie Koła Emerytów, Rencistów i Inwalidów w Resku odbyła się w Gminnym Centrum Aktywności Lokalnej w Resku.

Centrum Usług Społecznych w Resku
(info: UM Resko)

REKLAMA

eprasa.pl 52f80a18fa

OŚRODEK SZKOLENIA I WYCHOWANIA W ŁOBZIE

Rekrutacja na rok szkolny 2022/2023

OHP dokarier.pl

ZOSTAŃ SPECJALISTĄ

Jesteś w wieku 15-18 lat? Chcesz zdobyć wykształcenie i zawód? DOŁĄCZ DO NAS !!!

PROWADZIMY NABÓR UCZESTNIKÓW DO:

SZKOŁY BRANŻOWEJ I STOPNIA – klasy I - III
ORAZ
SZKOŁY PODSTAWOWEJ DLA DOROSŁYCH - klasy VII – VIII

Z NAMI ZDOBĘDZIESZ ZAWÓD:

• MONTER ZABUDOWY I ROBÓT WYKOŃCZENIOWYCH W BUDOWNICTWIE
• KUCHARZ • STOLARZ • MURARZ
• FRYZJER • MECHANIK POJAZDÓW SAMOCHODOWYCH

OFERUJEMY:

• Opiekę wykwalifikowanej kadry pedagogicznej
• Rozwijanie zainteresowań w kołach:
→ plastycznym
→ sportowo - rekreacyjnym
→ wolontariatu
→ wędkarskim

BEZPŁATNE WYŻYWIENIE I ZAKWATEROWANIE W INTERNACIE

ZAPRASZAMY !

OŚRODEK SZKOLENIA I WYCHOWANIA W ŁOBZIE
ul. KRÓTKA 2, 73-150 ŁOBEZ

tel. 91 39 730 99, osiw.lobez@ohp.pl
KONTAKT OD PN. DO PT.
W GODZINACH OD 7:45 - 15:45

Zespół Szkół Ponadgimnazjalnch
ul. Złocieniecka 25
78-500 Drawsko Pomorskie

e-mail: zsp.drawsko@onet.pl
tel.: (94) 3632642

NOWY KIERUNEK KSZTAŁCENIA !!!

KLASA RATOWNICZO - MEDYCZNA

Nowa jakość w edukacji

HUSQVARNA 120 MARK II

Łatwa w użyciu, wszechstronna pilarka przeznaczona dla właścicieli ogrodów przydomowych. Odpowiednia wydajność cięcia powoduje, że cięcie drewna opałowego, ścinanie mały drzewek czy okrzesywanie staje się lekka pracą. Wyposażona w technologię silnika X-Torq® zapewniającą niski poziom emisji zanieczyszczeń oraz funkcję Air Injection, która utrzymuje filtr powietrza w czystości. Zwiększone bezpieczeństwo dzięki układowi tnącemu ze zmniejszonym ryzykiem odbicia.

RATY ZERO PROCENT NA CAŁY ASORTYMENT HUSQVARNA

Pojemność cylindra - 38,2 cm³
Maksymalna zalecana długość prowadnicy - 45 cm

899,00 zł z VAT

AUTORYZOWANY DILER ORAZ SERWIS S.C. FOREST
ul. Pocztowa 22c, 73-150 Łobez, tel. 91 39 768 29

eprasa.pl 52f80a18fa

Rozmowa z Andrzejem Krzywym wokalistą zespołu De Mono

Już 35 lat dzielimy się z naszymi fanami miłością do muzyki

W piątek 8 kwietnia zespół De Mono zagrał koncert akustyczny w Stargardzkim Centrum Kultury. Dla naszej redakcji była to okazja do przeprowadzenia wywiadu z Andrzejem Krzywym, wokalistą De Mono.

Gwiazdy estrady czasami powracają wspomnieniami do początków swojej muzycznej drogi. Zdaje się, że dla pana były to chłopięce lata, gdy patrzył pan, jak na osiedlu grał na gitarze jeden z pana kolegów. A pan wtedy marzył, że może pewnego dnia też tak będzie grał. I to się spełniło. Czy powraca pan wspomnieniem do tamtych momentów i czy są one dla pana wciąż źródłem artystycznych natchnień?

Tamte momenty, będące już wspomnieniem, niekoniecznie mnie obecnie inspirują. Ten okres stanowił jeden z przystanków na mojej drodze. Niemniej był to jeden z ważniejszych etapów, gdyż faktycznie właśnie widok tego grającego kolegi spowodował, że sam chwyciłem za gitarę, bo pomyślałem, że dzięki takiej umiejętności może będzie mi trochę łatwiej w życiu. Ale ten kolega znał chyba z pięć akordów i na tym się kończyła tzw. „muzyczna szkoła podwórkowa". Granie na gitarze stało się moją pasją. Jednakże sam nie potrafiłem jeszcze rozpracować ze słuchu, w jaki sposób grają dla przykładu Beatlesi. Postanowiłem więc pojechać na warszawską starówkę, gdzie grało kilka zespołów muzyki country i rock. Brałem więc ze sobą zeszyt, obserwowałem jak grają i starałem się zapisywać akordy. Nie nadążałem jednak ponieważ to wszystko działo się za szybko. Wtedy ci muzycy zobaczyli, że z wielkim wysiłkiem staram się coś tam zaobserwować i zapisać, a wiadomo, że nie było w tamtych czasach Internetu ani w ogóle tak szerokiego jak dziś dostępu do informacji. Jeden z tych muzyków powiedział wtedy do mnie „Słuchaj kudłaty" – bo miałem w tamtym czasie jeszcze bujną czuprynę - „Jeżeli będziesz nam pilnował sprzętu i pomagał w jego przenoszeniu, to pokażę ci, jak te akordy grać." Tym człowiekiem, który zresztą poprowadził mnie wtedy muzycznie był, dziś już nieżyjący, Krzysiek Wroński „Żaba" z zespołu Country Road.

Często wspomina pan, że wśród muzyków, którzy wywarli na pana istotny wpływ, był Bob Marley.

Dokładnie, można powiedzieć, że była to miłość od pierwszego usłyszenia. Ten jego chropowaty, ale zarazem bardzo melodyjny głos i osiągane przez niego harmonie muzyczne były czymś co mnie absolutnie zachwyciło. Słuchało się wtedy w radiu rock and rolla i kilku innych gatunków. W tamtych czasach nie było wielu stacji radiowych, więc nie można było mówić o jakimś dostępie do muzyki. To co grały radiowa Jedynka czy Trójka, bardzo nas kształtowało. Istotnym muzycznym wyznacznikiem były także festiwale w Opolu i Sopocie.

Patrząc na pana biografię widać, że Pomorze Zachodnie jest bardzo ważne w pana karierze muzycznej, bo to właśnie podczas festiwalu Fama w Świnoujściu został pan w pierwszej połowie lat 80-tych dostrzeżony przez zespół Daab, z którym związał się pan potem muzycznie na kilka lat

Jak najbardziej, część zachodnia naszego kraju jest ważna właśnie pod tym względem, bo w Świnoujściu tak naprawdę zaczęła się moja historia związana z muzyką. Zresztą ważne jest dla mnie nie tylko samo Pomorze Zachodnie, ale również nieodległe lubuskie, skąd pochodzi moja mama, czy Gorzów, gdzie odwiedzałem często moich znajomych, z którymi grałem. Tak więc ta część kraju jest bliska memu sercu.

Pamięta pan ten moment, gdy we wspomnianym Świnoujściu muzycy Daab zainteresowali się panem?

Grałem wtedy na gitarze na jednej ze świnoujskich ulic, na deptaku. To był czas mojej fascynacji reggae i zdaje się, że tym właśnie zainteresowałem uczestniczących wtedy w Famie muzyków Daab, którzy sami tworzyli w tym stylu. Stanęli oni na tym deptaku, zaczęli słuchać i chyba im się spodobało, bo poczekali aż skończę po czym podeszli do mnie i powiedzieli, że to, co robię jest naprawdę dobre. Z racji na fakt, że mieszkaliśmy na jednym polu namiotowym i spędziliśmy tam cały miesiąc, mieliśmy okazję dobrze się poznać. Chodziłem z nimi na próby. Daab grał też koncert. Niestety we wrześniu trzeba było wrócić do szkoły. Jednakże po upływie ok. sześciu miesięcy otrzymałem telefon, że zespół Daab poszukuje gitarzysty. I tak wszedłem do składu zespołu najpierw jako gitarzysta a później zostałem jego wokalistą.

Przyszedł taki moment, że w 1987 r. rozstał się pan z zespołem Daab i chciał pan wyemigrować z Polski do Australii. Jednakże los chciał inaczej, bo skontaktowali się z panem muzycy zespołu, który nazywał się wtedy Mono i zaproponowali panu zostanie wokalistą. Na przesłuchanie do tego zespołu szedł pan bez większego przekonania o tym, że chce pan w nim śpiewać, jednakże kiedy podczas spotkania usłyszał pan muzykę, którą muzycy Mono grają, postanowił pan przyjąć ostatecznie ich propozycję. Jakie dokładnie piosenki zagrał wtedy Mono?

Tak było. W tej szarej rzeczywistości PRL-u poszedłem na spotkanie z zespołem Mono i usłyszałem muzykę, która niosła ze sobą prawdziwą radość i entuzjazm. Pamiętam, że zagrali oni wtedy piosenki „Za oknami wiatr szaleje" i „Otoczony". Bardzo mnie to zaskoczyło a zarazem zachwyciło i pomyślałem, że może dam sobie jeszcze jedną szansę, pozostanę w Polsce i spróbuję. We wspomnianym 1987 r. rozpoczęliśmy pracę nad pierwszym albumem zespołu, który wkrótce zmienił nazwę z Mono na De Mono. Pracowaliśmy ciężko nad tym albumem każdego dnia przez wiele godzin.

Piotr Słomski i Andrzej Krzywy (zdjęcie Tadeusz Surma)

Jednym z waszych pierwszych przebojów jest piosenka „Kochać inaczej", z którą notabene wiąże się dość zaskakująca historia

Piosenka „Kochać inaczej" znalazła się przypadkiem na pierwszej płycie De Mono wydanej w 1989 r., gdyż brakowało na niej ballady. Ja właśnie miałem balladę, którą napisałem jeszcze dla Daabu, ale z racji na fakt, że wcześniej rozstałem się z tą formacją, ballada pozostała w moich zbiorach i po czasie znalazła się na płycie De Mono, odnosząc niesamowity sukces. Pamiętam, że przyniosłem ją do studia jeszcze w wersji reggae, natomiast Marek Kościkiewicz napisał do niej wspaniały tekst. I dzięki tej piosence, której miało przecież nie być, weszliśmy przebojem na polski rynek muzyczny. To właśnie dzięki niej zostaliśmy odkryci jako De Mono. Trafiła ona na listy przebojów Marka Niedźwieckiego, który był w tamtym czasie swoistą wyrocznią muzyczną. Byliśmy na tej liście przez rok i dwa tygodnie, ustanawiając rekord jeśli chodzi o polskie zespoły, bo dłużej grany był tylko utwór „Brothers in Arms" zespołu Dire Straits.

Można powiedzieć, że De Mono dokonywał pewnego przełomu na rodzimym rynku muzycznym, bo wasza płyta z 1990 r. „Oh, Yeah" była pierwszą w Polsce płytą, która miała profesjonalnie zorganizowaną trasę koncertową i kompleksowo przygotowaną kampanię reklamową

Basista zespołu Piotr Kubiaczyk i Marek Kościkiewicz założyli w 1990 r. firmę Zic Zac, której powstanie służyło właśnie promocji naszej płyty. Uznaliśmy, że nie miałoby sensu wydawać płytę, o której niewiele osób by usłyszało. Firma Zic Zac stała się z czasem jednym z ważniejszych graczy na rynku muzycznym, współpracując później m.in. z Kazikiem, Formacją Nieżywych Schabów, Urszulą, Stanisławem Sojką i wieloma innymi.

Wasza praca nad kolejnymi materiałami muzycznymi z czasem zaczęła przynosić coraz to nowe owoce, bo jako pierwszy polski zespół otrzymaliście nagrodę MTV w kategorii Local Hero w 1994 r.

Absolutnie się tego nie spodziewaliśmy. Znaleźliśmy się w gronie ok. 20 zespołów zgłoszonych do tej nagrody z naszego kraju. Laureata nie wybierali jednak polscy dziennikarze, ale brytyjscy i to właśnie oni zadecydowali, że to nasz zespół otrzyma nagrodę MTV. Kiedy dowiedzieliśmy się, że spotkało nas takie wyróżnienie, byliśmy w prawdziwym szoku, bo dokładnie taką samą nagrodę otrzymał dla przykładu Michael Jackson i kilku innych muzycznych tuzów. Co ważne nie było jeszcze wtedy nawet polskiej wersji MTV. Nigdy jednak nie mieliśmy daru do tego, żeby się tym chwalić więc tak naprawdę mało kto o tym wie.

Łącznie przez 35 lat swojej działalności wydaliście już 19 płyt. Wasza ostania płyta wydana w 2021 r. została oparta na twórczości Agnieszki Osieckiej? Co jest takiego w jej tekstach, co szczególnie ujmuje was jako muzyków?

Wybór naprawdę nie był łatwy, ponieważ Agnieszka Osiecka napisała ok. dwa i pół tysiąca utworów, z czego samych hitów jest ok. 500. Duża większość tych utworów jest pisana dla kobiet. Swoją poetyką opisuje ona normalną szarą rzeczywistość przemycając jednocześnie piękne myśli. I to na pewno nas zachwyciło. Niemniej, nigdy nie chcieliśmy się silić na tworzenie płyty opartej na twórczości Agnieszki Osieckiej. Zadecydowało o tym zrządzenie losu. Pewnego razu dyrektor Teatru Nowego z Poznania był na naszym koncercie akustycznym, podobnym jaki odbył się teraz w Stargardzie. Ten dyrektor organizował w tamtym czasie festiwal „Pamiętajmy o Osieckiej", który miał się odbyć w kolejnym roku. Wszedł on więc po koncercie do naszej garderoby i wyznał, że bardzo mu się spodobał nasz występ i zapytał czy nie chcielibyśmy przygotować materiału muzycznego do twórczości Osieckiej w formule akustycznej. Zgodziliśmy się wstępnie, ale nie podeszliśmy do tej propozycji bardzo poważnie, bo myśleliśmy, że dyrektor o naszej rozmowie zapomni. Jednakże po pół roku zadzwonił on do nas i zapytał jak nam idą prace nad piosenkami Osieckiej. A jak wiadomo żadnych prac się jeszcze wtedy nie podjęliśmy, bo byliśmy przekonani, że wspomniana rozmowa w garderobie nie była zobowiązująca. Niemniej po tym telefonie poczuliśmy się zobligowani do działania. I udało nam się nagrać w ten sposób całą płytę do twórczości Agnieszki Osieckiej, którą nazwaliśmy „Osiecky". Teraz zostaliśmy nominowani za tę płytę do nagrody Fryderyka. Jest to dla nas absolutny sukces, z którego bardzo się cieszymy.

Widać jednak, że realizujecie się nie tylko muzycznie ale również aktorsko. Mam tutaj na myśli nagrany przez was audiobook „Królewna Śnieżka i siedmiu krasnoludków"

Szefowa firmy Zaza Media, która zajmowała się wtedy naszym wizerunkiem, zwróciła się do nas z propozycją zrobienia audycji charytatywnej dla dzieci - profesjonalnie w Polskim Radiu z jednym z najlepszych reżyserów. Od razu się na to zgodziliśmy i muszę przyznać, że była to wspaniała przygoda i jednocześnie wyzwanie, żeby czytać tekst naturalnie i by nie brzmiał on sztucznie. Jednocześnie mieliśmy przy tej pracy sporo frajdy. Z tego co wiemy, nasze wcielenie się w rolę krasnali oraz zagranie Królewny Śnieżki przez aktorkę Annę Dereszowską bardzo się dzieciom spodobały.

W czasie zamknięcia spowodowanego pandemią wspominał pan, że lubi oddawać się swojemu zamiłowaniu do stolarstwa w przydomowej szopce. Udało się coś ciekawego wykonać?

Stolarstwo to mój konik. Nie ukrywam, że skompletowałem nawet zestaw narzędzi. Co dwa, trzy miesiące kupowałem sobie narzędzia jednej firmy, żeby pasowały do nich te same baterie. To nie są tanie sprawy więc od razu wszystkiego nie zakupiłem. Mam szwagra, który jest stolarzem i trochę mi on pokazuje, jak wykonać meble. Proszę jednak nie liczyć na to, że zrobię jakieś meble (uśmiech). Nie jestem jeszcze absolutnie na tym etapie. To jest moje zamiłowanie, ale trzeba mieć na to czas. Tym, co mnie ogarnia jest przede wszystkim muzyka i koncertowanie. To jest właśnie to, co kocham robić najbardziej.

Bardzo dziękuję za rozmowę

Piotr Słomski

reklama w gazecie, tel./fax: 91 39 70 990, kom. 607 721 607, e-mail: nowytygodniklobeski@wp.pl

eprasa.pl 52f80a18fa

PRZEDSZKOLAKI Z WIZYTĄ W KOMENDZIE POWIATOWEJ POLICJI W ŁOBZIE

(ŁOBEZ) W czwartek 26 kwietnia Komendę Powiatową Policji w Łobzie odwiedziły „Sówki" z Przedszkola Miejskiego w Łobzie im. Krasnala Hałabały.

Przedszkolaki usłyszały czym zajmuje się służba dyżurna w policji i mogły zobaczyć stanowisko kierowania. Następnie dzieci porozmawiały z I Zastępcą Komendanta Powiatowego Policji w Łobzie mł. insp. Szczepanem Górskim w jego gabinecie, który z entuzjazmem poświęcił im swój czas. Wyjaśniono kto jest policjant – dzielnicowy i przekazano, że zawsze można liczyć na jego pomoc. Każde dziecko mogło wykonać odciski linii papilarnych, nad czym czuwała przemiła policjantka. Na pamiątkę przedszkolaki otrzymały dyplomy. Nie mogło zabraknąć zaprezentowania radiowozu, co sprawiło wielką frajdę dzieciom. Wizyta zakończyła się omówieniem zasad, których należy przestrzegać, by być bezpiecznym na drodze.

Uśmiechnięte buzie maluchów dały wyraz temu, że spotkanie było udane.

Oficer prasowy KPP Łobez
kom. Magdalena Rymszewicz

Podczas tego posiedzenia radni podejmą uchwałę w sprawie ustanowienia herbu, flagi, flagi stolikowej, banneru i pieczęci Gminy Radowo Małe oraz zasad ich stosowania

POSIEDZENIE RADY GMINY

(RADOWO MAŁE) Przewodniczący Rady Gminy Radowo Małe Grzegorz Woźniak na czwartek 12 maja zwołał kolejną XXX Sesję Rady Gminy Radowo Małe. Radni spotkają się o godzinie 11:00 w sali konferencyjnej Urzędu Gminy w Radowie Małym. W przedstawionym porządku obrad znalazły się następujące punkty, nad którymi będą pochylać się radni:

1. Otwarcie obrad.
2. Sprawdzenie quorum.
3. Ustalenie porządku obrad.
4. Przyjęcie protokołów z poprzednich sesji.
5. Sprawozdanie z działalności Przewodniczącego Rady Gminy w okresie międzysesyjnym.
6. Sprawozdanie z działalności Wójta Gminy w okresie międzysesyjnym.
7. Rozpatrzenie i ustosunkowanie się do sprawozdania z działalności Gminnego Centrum Kultury i Biblioteki Publicznej za 2021 rok.
8. Rozpatrzenie i ustosunkowanie się do sprawozdania z działalności Ośrodka Pomocy Społecznej w Radowie Małym.
9. Rozpatrzenie i ustosunkowanie się do oceny zasobów pomocy społecznej za rok 2021.
10. Rozpatrzenie i ustosunkowanie się do sprawozdania z realizacji zadań z Gminnego Programu Przeciwdziałania Przemocy w Rodzinie oraz Ochrony Ofiar Przemocy w Rodzinie Gminy Radowo Małe na lata 2019/2021.
11. Rozpatrzenie i ustosunkowanie się do sprawozdania z realizacji zdań z zakresu wspierania rodziny w Gminie Radowo Małe za rok 2021.
12. Rozpatrzenie i ustosunkowanie się do sprawozdania z wysokości i rodzaju ulg udzielonych w trybie uchwały Nr XXXVII/183/2010 Rady Gminy Radowo Małe z dnia 3 listopada 2010 r.
13. Rozpatrzenie i ustosunkowanie się do analizy stanu gospodarki odpadami komunalnymi na terenie Gminy Radowo Małe za rok 2021.
14. Rozpatrzenie projektu uchwały w sprawie statutu Gminy Radowo Małe.
15. Rozpatrzenie projektu uchwały w sprawie ustanowienia herbu, flagi, flagi stolikowej, banneru i pieczęci Gminy Radowo Małe oraz zasad ich stosowania.
16. Rozpatrzenie projektu uchwały w sprawie uchwalenia programu osłonowego „Korpus Wsparcia Seniorów na rok 2022".
17. Rozpatrzenie projektu uchwały w sprawie przyjęcia Gminnego Programu Przeciwdziałania Przemocy w Rodzinie oraz Ochrony Ofiar Przemocy w Rodzinie Gminy Radowo Małe na lata 2022-2025.
18. Rozpatrzenie projektu uchwały w sprawie wyrażenia zgody na udzielenie pomocy finansowej dla Województwa Zachodniopomorskiego na realizację zadania pn.: „Budowa chodnika w miejscowości Strzmiele w ciągu drogi wojewódzkiej nr 147".
19. Rozpatrzenie projektu uchwały zmieniająca uchwałę w sprawie przyjęcia „Programu usuwania azbestu i wyrobów zawierających azbest na terenie Gminy Radowo Małe na lata 2019-2032".
20. Rozpatrzenie projektu uchwały w sprawie zmiany budżetu Gminy Radowo Małe na 2022 rok.
21. Pisemne interpelacje i zapytania radnych.
22. Wolne wnioski.
23. Zamknięcie obrad.

(x, foto: facebook – GW)

POMÓŻMY URATOWAĆ WZROK

(PORADZ, GM. ŁOBEZ) Cukrzyca to niezwykle podstępna choroba. Nie widać jej, łatwo o niej zapomnieć, ale ona nadal tam jest i prowadzi do tragicznych skutków. Powoli niszczy organizm, odbierając coraz więcej. Niedopilnowana potrafi zabić, albo pozbawić sprawności. Muszę zrobić wszystko, by nie zostać jej kolejną ofiarą – czytamy na stronie siepomaga.pl w zakładce dotyczące młodej mieszkanki pod łobeskiego Poradza Karoliny Borkowskiej.

- Mam 29 lat, a na cukrzycę typu I choruję od 22 lat. Całe życie muszę podporządkować chorobie. Moja codzienność opiera się na kontroli odpowiedniego poziomu insuliny. Mimo że staram się kontrolować chorobę, ona atakuje ze zdwojoną siłą. Teraz zaatakowała moje oczy. Potrzebuję pilnej operacji witrektomii obu oczu. Na jedno oko już nie widzę, na drugie widzę bardzo słabo. Moją szansą jest leczenie w prywatnej klinice, które kosztuje fortunę. Bez niego stracę wzrok na zawsze. Z całego serca proszę o Twoją pomoc -czytamy na profilu zbiórki.

Osoby chętne pomóc mieszkance Poradza mogą wpłacać środki korzystając ze zbiórki pod adresem: https://www.siepomaga.pl/karolina-borkowska

MAJĄC 2,15 PROMILA KIEROWAŁ QUADEM

(GMINA RADOWO MAŁE) We wtorek 3 maja na drodze wojewódzkiej W-146 do kontroli drogowej został zatrzymany 39-letni mieszkaniec gminy Radowo Małe. Jak się okazało, zatrzymanie nie było przypadkowe. Okazało się, że kierując quadem wydmuchał w policyjny alkomat 1,03 mg/l alkoholu, co daje 2,15 promila. Mężczyzna za jazdę na „podwójnym gazie" będzie odpowiadał przed łobeskim sądem.

(x, foto: internet – inscenizowane)

reklama w gazecie, tel./fax: 91 39 70 990, kom. 607 721 607, e-mail: nowytygodniklobeski@wp.pl

eprasa.pl 52f80a18fa

MATURA 2022 W ŁOBESKIM ZESPOLE SZKÓŁ

(**ŁOBEZ**) Mimo że nie zakwitły jeszcze kasztanowce, ale zgodnie z planem, 4 maja 41 abiturientów Liceum Ogólnokształcącego oraz 23 Technikum Zawodowego przystąpiło do pierwszego egzaminu dojrzałości w sesji egzaminacyjnej 2021/2022.

Język polski, matematyka i język obcy nowożytny na poziomie podstawowym to przedmioty obowiązkowe dla wszystkich zdających. Oprócz nich uczniowie muszą w tym roku przystąpić do min. jednego przedmiotu na poziomie rozszerzonym. Najpopularniejszym rozszerzeniem zdawanym w naszej szkole jest niezmiennie od lat język angielski, ale młodzież będzie również rozwiązywała arkusze z matematyki, języka polskiego i niemieckiego, biologii, geografii, wiedzy o społeczeństwie, chemii, historii. W tym roku po raz pierwszy absolwenci technikum, którzy zdali wcześniej wszystkie egzaminy z kwalifikacji wyodrębnionych w zawodzie, mogli zrezygnować z pisania przedmiotu na poziomie rozszerzonym. Z takiej możliwości skorzystało w naszej szkole 12 osób.

Oprócz absolwentów tegorocznych w Zespole Szkół do egzaminu maturalnego przystępują absolwenci z lat poprzednich i osoby skierowane przez Okręgową Komisję Egzaminacyjną w Poznaniu. Za wszystkich trzymamy kciuki. Powodzenia!

(zsz)

OBCHODY DNIA STRAŻAKA

(**RADOWO MAŁE**) 4 maja – wspomnienie św. Floriana – Patrona strażaków. A zatem Dzień Strażaka –nasze święto. Ten wyjątkowy dla nas dzień uczciliśmy udziałem we Mszy św., którą sprawował nasz kapelan – ks. Grzegorz Kalamarz. Oprócz strażaków z naszej jednostki, na uroczystej Eucharystii obecni byli zaproszeni goście: Wiceprezes Zarządu Oddziału Wojewódzkiego ZOSP RP Województwa Zachodniopomorskiego dh. Krzysztof Paluch, Komendant Powiatowy PSP Łobez bryg. Jacek Dziurdz, Wójt Gminy Radowo Małe Mariusz Sira, Przewodniczący Rady Gminy Radowo Małe Grzegorz Woźniak. Na uroczystości przybyli także strażacy-ochotnicy z OSP Czachowo i OSP Zagórzyce. Ci ostatni uświetnili uroczystości swoim sztandarem – czyli czymś, co jest naprawdę ważne w tradycji strażackiej. Po Mszy św. wszyscy udali się na radowską Patelnię. Tam kontynuowano świętowanie, już w sposób mniej oficjalny: przy wspólnym stole i rozmowach.

Z okazji dnia strażaka wszystkim druhnom i druhom życzymy wszystkiego najlepszego. Wierności złożonemu ślubowaniu. Prawdziwej przyjaźni wśród strażackiej braci. Męstwa i odwagi. A przede wszystkim bezpieczeństwa.

OSP Radowo Małe

TURNIEJ O PUCHAR BURMISTRZA WĘGORZYNA

(**WĘGORZYNO**) W sobotę 30 kwietnia Zarząd LKS „Sparta" Węgorzyno zorganizował Turniej Piłki Nożnej o Puchar Burmistrza Węgorzyna rocznika 2009 i młodsi. Turniej otworzyła burmistrz Monika Kuźmińska, która życzyła drużynom sportowej rywalizacji w duchu „fair play". W turnieju wzięło udział 6 zespołów: „Hutnik" Szczecin, „Sternik" Szczecin, „Akademia Piłkarska" z Drawska Pomorskiego, „Ina" Ińsko, „Światowid 63" Łobez oraz gospodarz „Sparta" Węgorzyno. Grano systemem „każdy z każdym". Na boisku zespół reprezentował bramkarz i 6 zawodników w polu gry, zmiany były lotne. Ogólnie w turnieju wzięło udział 68 zawodników. Turniej sędziowali sędziowie z ZZPN w osobach: Klaudiusz Krawczyk, Marcin Karow i Zygmunt Getler, opiekę medyczną nad zawodnikami sprawowała zaś Kinga Płóciennik.

Końcowe wyniki turnieju: I miejsce „Sternik" Szczecin – 12 pkt., II miejsce „Sparta" Węgorzyno – 12 pkt., III miejsce „Ina" Ińsko – 10 pkt., IV miejsce „Hutnik" Szczecin – 7 pkt., V miejsce „AP" Drawsko Pomorskie – 3 pkt., VI miejsce „Światowid 63" Łobez.

Puchary i medale dla każdej drużyny wręczali Burmistrz Węgorzyna Monika Kuźmińska oraz Wicestarosta Powiatu Łobeskiego Krzysztof Gwóźdź.

Wręczono także nagrody rzeczowe dla:

-najlepszego strzelca turnieju: Jakuba Gisel – „Ina" Ińsko i Jakuba Szymkowicza – „Sternik" Szczecin, którzy zdobyli po 9 bramek,

- najlepszego bramkarza: Bartosza Szczerby – „Sternik" Szczecin,

- najlepszego zawodnika: llia Tsarenko – „Hutnik" Szczecin,

- najlepszej zawodniczki: Rozalii Kiedel – „AP" Drawsko Pomorskie.

Nagrodę specjalną dla najmłodszego zawodnika „Sparty" Węgorzyno Gracjana Borkiewicz ufundował i wręczył Józef Drozdowski.

Turniej sponsorowali: Gmina Węgorzyno, Powiat Łobeski, „Nowy Tygodnik Łobeski", Firma Skulos, Sklep Dariusza Kuli, Firma Lukandor, Ireneusz Aksiuczyc, Piekarnia Węgorzyno i Józef Drozdowski za co organizatorzy serdecznie dziękują.

Na zakończenie turnieju burmistrz i wicestarosta podziękowali wszystkim zawodnikom i trenerom za przyjazd i udział w turnieju, a organizatorom za sprawną organizację i przeprowadzenie zawodów z prośbą o następne turnieje.

Ze sportowym pozdrowieniem

Organizatorzy

VII BIEG O STRZAŁĘ WIDANTA ZA NAMI

(**RESKO**) VII Bieg o Strzałę Widanta za nami, Burmistrz Reska Arkadiusz Czerwiński i Sekretarz Gminy Danuta Mielcarek wraz z gratulacjami, wręczyli zwycięzcom strzały, dyplomy, nagrody i statuetki. Dziękujemy biegaczom dorosłym i najmłodszym, że nas nie zawiedli i po raz kolejny, po dwóch latach nieobecności, wzięli udział w naszym biegu. Mamy nadzieję, że wszyscy wyjechali z Reska zadowoleni i powrócą do nas z przyjemnością za rok, a i biegacze z Gminy Resko ponownie wezmą udział w biegowych i Nordic Walkingowych potyczkach.

Serdecznie gratulujemy zwycięzcom poszczególnych kategorii biegowych, które są niezmienne od pierwszego biegu, zwycięzcom Nordic Walking oraz zwycięzcom nowych kategorii niespodzianek „Najbardziej oryginalny strój biegu" i „Najwytrwalszy Uczestnik" (puchar ufundowany przez Studio DAO).

Bardzo dziękujemy za wszelką pomoc przy organizacji naszego wydarzenia: Wierzbicki Running Project z Gorzowa Wlkp i firmie „Sport-time" z Gryfic. Ścisła współpraca z Panami: Sebastianem Wierzbickim i Łukaszem Przybyszem oraz z Panią Kasią Otoką w biurze zawodów, była podstawą udanej realizacji projektu biegowego.

Dziękujemy Ochotniczej Straży Pożarnej w Resku, firmie Eskumed Ratownictwo Medyczne – lekarzowi i ratownikom, nagłośnieniowcom, pracownikom Centrum Kultury, Urzędu Miejskiego, nauczycielom, uczniom i pracownikom Zespołu Szkół w Resku, Policji, paniom z Koła Emerytów, Rencistów i Inwalidów w Resku, panom Darkowi Duszy i Kacprowi Wiśniewskiemu. Podziękowania składamy Panu Piotrowi Kiedrowiczowi, który z mikrofonem w ręku, z pełnym profesjonalizmem poprowadził imprezę, a także Panu Tomaszowi Mechlińskiemu za profesjonalne zdjęcia z całości biegów.

Podziękowania biegną również do dzieci z koła tanecznego i wokalno-instrymentalnego Centrum Kultury oraz ich instruktorów za uświetnienie imprezy pięknie przygotowanymi występami.

Dziękujemy za wsparcie finansowe i materialne Głównym Sponsorom: Studio DAO - Pracownia Reklamy, Epaka.pl Resko-przesyłki kurierskie i ZUBWIT Resko, Sponsorom: Nadleśnictwu Resko, Spółdzielczej Grupie Bankowej Bank Spółdzielczy w Gryficach, firmie INGMAT Kamieniarstwo Resko, firmie Wodociagi i Kanalizacje Resko oraz Partnerom: IMPALA Małgorzata i Zygmunt Święciccy, Geodezja Tomasz Niedźwiedzki, Maxlas Zakład Usług Leśnych z Łososnicy oraz FHU „AGA" Jan Duda i PPHU „MAGNUM" s. c. O. Jeż, A. Jeż.

Dziękujemy za promocję biegu patronom medialnym: Gazecie Łobeskiej, Nowemu Tygodnikowi Łobeskiemu, a w szczególności Niezależnemu portalowi informacyjnemu Resko24.pl za obszerną relację fotograficzną i filmową w trakcie biegu i podsumowanie fotograficzne całości imprezy.

Dyrekcja Centrum Kultury w Resku

reklama w gazecie, tel./fax: 91 39 70 990, kom. 607 721 607, e-mail: nowytygodniklobeski@wp.pl

eprasa.pl 52f80a18fa

DRAWA POKONANA

SPARTA Węgorzyno **2:1 (0:0)** **DRAWA Drawsko Pomorskie**

Sparta: M. Jakubowski, P. Szczygielski, R. Downar, K. Cieplak, A. Kozak (67' W. Witoń), W. Kozak, M. Jabłonowski. A. Dąbrowski, D. Maślewski (90' J. Lenkiewicz), G. Kruk (80' M. Lenkiewicz), P. Sochanek (72' P. Wolski). Rezerwowi: A. Bieńkowski, W. Tomczyk.
Bramki dla Sparty: 76' P. Wolski, 79' R. Downar.

Pierwsza połowa spotkania była dość wyrównana z lekko optyczną przewagą gospodarzy. Oba zespoły oddały kilka strzałów na bramkę przeciwnika, jednak piłka nie trafiła do siatki. Miejscowym zabrakło precyzji, gościom zaś szczęścia – piłka trafiła m.in. w słupek. Po przerwie goście przejęli inicjatywę, jednak zawodnicy Sparty nie pozostawali dłużni i także szukali szans na zmianę wyniku. W 75 minucie były zawodnik Sparty, grający obecnie w Drawsku Pomorskim, otworzył wynik spotkania. Długi rajd M. Kujawki, podanie do R. Żuka i było 0:1 dla gości. Drawa po zdobyciu gola rozluźniła się. Wykorzystali to miejscowi i w 76 minucie do bramki gości trafia P. Wolski. Chwilę później wynik dla Sparty podwyższa R. Downar. Po objęciu prowadzenia zawodnicy z Węgorzyno mądrze rozgrywają piłkę i utrzymują wynik do końca spotkania.

ZORZA ZA MOCNA

ZORZA Dobrzany **4:1 (2:0)** **ŚWIATOWID 63 Łobez**

Światowid 63: K. Sutyła - J. Bubiłek, K. Skrilec (55' J. Krawętek), F. Banaś, M. Łakomy, P. Urbański (55' M. Smoleń), Daw. Mosiądz, A. Dziennik (85' M. Rokosz), A. Shvydkyi (68' J. Kmiecik), A. Mikhailenko (82' R. Adamczyk), N. Riasnyi (70' D. Liptak).
Żółta kartka dla Światowida 63: 69' N. Riasnyi.
Bramka dla Światowida 63: 60' A. Mikhailenko.

W miniony weekend zespół z Łobza wybrał się na mecz do zajmującej 3. miejsce w tabeli Zorzy Dobrzany. Pierwsza połowa meczu była dość wyrównana. W 38 minucie padła pierwsza bramka dla miejscowych. Pod koniec pierwszej połowy padła druga bramka – gospodarze na przerwę schodzili z zaliczką. W drugiej połowie Zorza zaczęła przeważać. Kolejna bramka dla miejscowych padła w 51 minucie. Goście odpowiedzieli celnym trafieniem A. Mikhailenko w 60 minucie. Mimo prowadzenia gospodarze nadal szukali szans na zmianę wyniku. W 70 minucie pada czwarta bramka dla miejscowych i takim wynikiem kończy się to spotkanie.

ODPRAWILI PIONIER

RADOWIA Radowo Małe **4:1 (1:1)** **PIONIER Żarnowo**

Radowia: K. Michalik, K. Sobański, R. Adamski, I. Ciechanowski, S. Bednarek, M. Ciechanowski, Ł. Adamczewski, K. Łapuć, M. Krupski, M. Łapsza, T. Rokosz. Rezerwowi: M. Maziarz, K. Kubaski, A. Gąsior, F. Lewicki, M. Latocha.
Żółte karki dla Radowii: 75' T. Rokosz, 78' M. Maziarz.
Bramki dla Radowii: 20', 80' K. Michalik, 74' I. Ciechanowski, 85' T. Rokosz.

Mecz w Radowie Małym rozpoczął się od mocnego akcentu gości, którzy już w 1 minucie zdobyli gola. Reszta meczu jednak zdecydowanie należała do gospodarzy. W 20 minucie do remisu doprowadza K. Michalik. Remisem kończy się pierwsza połowa. W drugiej połowie Pionier próbuje zmienić wynik, jednak to gospodarze trafiają do bramki przyjezdnych. Mecz kończy się wysoką wygraną gospodarzy.

KLASA OKRĘGOWA GRUPA 1:

23 kolejka:

Polonia Płoty - Iskra Golczewo 2:2, Spójnia Świdwin - Prawobrzeże Świnoujście 1:5, **Ikar Krosino - Mewa Resko 1:4,** Gryf Kamień Pomorski - Pomorzanin Nowogard 3 – 0 (w), Masovia Maszewo - Kotwica II Kołobrzeg 5:0, Sparta Gryfice - Wybrzeże Rewalskie Rewal 2:3, Astra Ustronie Morskie - Intermarche-Rega Trzebiatów 1:3, Pomorzanin Sławoborze - Jantar Dziwnów 2:3.

24 kolejka:

Kotwica II Kołobrzeg - Astra Ustronie Morskie 6:0, Pomorzanin Nowogard - Pomorzanin Sławoborze 1:3, Wybrzeże Rewalskie Rewal - Ikar Krosino 4:0, Prawobrzeże Świnoujście - Gryf Kamień Pomorski 2:0, Iskra Golczewo - Spójnia Świdwin 16:1, Jantar Dziwnów - Masovia Maszewo 3:0, **Mewa Resko - Polonia Płoty 5:0**, Intermarche-Rega Trzebiatów - Sparta Gryfice 3:0.

1.	Wybrzeże Rewalskie Rewal	24	**61**	132:28
2.	Gryf Kamień Pomorski	24	**60**	97:19
3.	Intermarche-Rega Trzebiatów	24	**60**	75:25
4.	Iskra Golczewo	24	**41**	99:44
5.	Astra Ustronie Morskie	24	**38**	45:48
6.	Sparta Gryfice	24	**37**	72:62
7.	Jantar Dziwnów	24	**36**	50:48
8.	Kotwica II Kołobrzeg	23	**34**	65:54
9.	**Mewa Resko**	**23**	**32**	**56:52**
10.	Polonia Płoty	24	**31**	51:45
11.	Prawobrzeże Świnoujście	23	**31**	41:44
12.	Pomorzanin Sławoborze	24	**22**	35:95
13.	Masovia Maszewo	24	**22**	32:87
14.	Ikar Krosino	24	**20**	28:65
15.	Pomorzanin Nowogard	23	**17**	22:104
16.	Spójnia Świdwin	24	**15**	40:120

25 kolejka:

14.05. 12:00 Polonia Płoty - Wybrzeże Rewalskie Rewal, 14.05. 12:00 Pomorzanin Nowogard - Jantar Dziwnów, **14.05. 13:00 Spójnia Świdwin - Mewa Resko,** 14.05. 14:00 Gryf Kamień Pomorski - Iskra Golczewo, 14.05. 15:00 Sparta Gryfice - Kotwica II Kołobrzeg, 15.05. 12:00 Pomorzanin Sławoborze - Prawobrzeże Świnoujście, 15.05. 14:00 Ikar Krosino - Intermarche-Rega Trzebiatów, 15.05. 14:00 Astra Ustronie Morskie - Masovia Maszewo.

KLASA OKRĘGOWA GRUPA 4:

23 kolejka:

Calisia Kalisz Pomorski - Zorza Dobrzany 3:1, Olimp Złocieniec - Piast Chociwel 4:1, Gavia Choszczno - Błękitni Pomierzyn 9:0, Ina Ińsko - Drawa Drawsko Pomorskie 3:0, **Sarmata Dobra - Lech Czaplinek 0:4**, Orzeł Bierzwnik - Iskra Pomień 6:2, **Światowid 63 Łobez - Korona Człopa 2:1, Sparta Węgorzyno - Drawa Drawno 3:0 (w).**

24 kolejka:

Sparta Węgorzyno - Drawa Drawsko Pomorskie 2:1, Lech Czaplinek - Gavia Choszczno 1:3, Piast Chociwel - Calisia Kalisz Pomorski 0:3, **Zorza Dobrzany - Światowid 63 Łobez 4:1**, Korona Człopa - Orzeł Bierzwnik 3:3, Drawa Drawno - Olimp Złocieniec 0:3 (w), Błękitni Pomierzyn - Ina Ińsko 2:5, **Iskra Pomień - Sarmata Dobra 1:3.**

1.	Gavia Choszczno	24	**55**	58:19
2.	Calisia Kalisz Pomorski	24	**50**	71:28
3.	Zorza Dobrzany	24	**49**	58:30
4.	Lech Czaplinek	24	**45**	54:31
5.	**Sarmata Dobra**	**24**	**43**	**47:38**
6.	Olimp Złocieniec	24	**41**	58:37
7.	Piast Chociwel	24	**39**	48:36
8.	Orzeł Bierzwnik	24	**38**	50:41
9.	Ina Ińsko	24	**35**	41:33
10.	Drawa Drawsko Pomorskie	24	**35**	48:41
11.	Korona Człopa	24	**28**	47:50
12.	**Światowid 63 Łobez**	**24**	**20**	**35:59**
13.	Błękitni Pomierzyn	24	**20**	32:70
14.	**Sparta Węgorzyno**	**24**	**15**	**30:64**
15.	Iskra Pomień	24	**14**	38:82
16.	Drawa Drawno	24	**10**	22:78

Drawa Drawno wycofała się z rozgrywek

25 kolejka:

14.05. 11:00 Sparta Węgorzyno - Błękitni Pomierzyn, 14.05. 13:00 Zorza Dobrzany - Korona Człopa, 14.05. 14:00 Olimp Złocieniec - Drawa Drawsko Pomorskie, 14.05. 15:00 Gavia Choszczno - Iskra Pomień, 14.05. **17:00 Światowid 63 Łobez - Piast Chociwel, 14.05. 17:00 Sarmata Dobra - Orzeł Bierzwnik**, Ina Ińsko - Lech Czaplinek, Calisia Kalisz Pomorski - Drawa Drawno 3:0 (w).

A KLASA GRUPA 1:

20 kolejka:

Pomorzanin Przybiernów - Jastrząb Łososnica 2:2, Fala Międzyzdroje - Orzeł Łoźnica 0:5, Korona Stuchowo - Wicher Brojce 3:3, Błękitni Trzygłów - Bizon Cerkwica 1:2, Bałtyk Gostyń - Zalew Stepnica 1:2, Jantar II Dziwnów - Znicz Wysoka Kamieńska 5:0, **Radowia Radowo Małe - Pionier Żarnowo 4:1.**

1.	Orzeł Łoźnica	20	**51**	64:15
2.	**Jastrząb Łososnica**	**20**	**46**	**52:14**
3.	Pionier Żarnowo	20	**39**	55:32
4.	Błękitni Trzygłów	20	**38**	50:18
5.	Pomorzanin Przybiernów	20	**37**	37:31
6.	Wicher Brojce	20	**32**	46:35
7.	**Radowia Radowo Małe**	**20**	**29**	**47:30**
8.	Korona Stuchowo	20	**24**	48:39
9.	Jantar II Dziwnów	20	**22**	35:41
10.	Fala Międzyzdroje	20	**20**	38:54
11.	Znicz Wysoka Kamieńska	20	**19**	29:62
12.	Zalew Stepnica	20	**16**	24:69
13.	Bizon Cerkwica	20	**14**	36:79
14.	Bałtyk Gostyń	20	**11**	38:80

21 kolejka:

14.05. 14:00 Jastrząb Łososnica - Jantar II Dziwnów, 14.05. 16:00 Korona Stuchowo - Fala Międzyzdroje, 14.05. 16:00 Wicher Brojce - Pomorzanin Przybiernów, 14.05. 16:00 Znicz Wysoka Kamieńska - Błękitni Trzygłów, 14.05. 16:00 Bizon Cerkwica - Bałtyk Gostyń, 1**4.05. 16:00 Zalew Stepnica - Radowia Radowo Małe,** 15.05. 16:00 Pionier Żarnowo - Orzeł Łoźnica.

reklama w gazecie, tel./fax: 91 39 70 990, kom. 607 721 607, e-mail: nowytygodniklobeski@wp.pl

eprasa.pl 52f80a18fa

4 medale zawodników ARBODU w Mistrzostwach Województwa LDK w Szczecinie

DOROTA NOWICKA MISTRZYNIĄ WOJEWÓDZTWA

(DOBRA – SZCZECIN) W niedzielę 24 kwietnia na stadionie lekkoatletycznym im. W. Maniaka w Szczecinie odbyły się zawody lekkoatletyczne – Mistrzostwa Województwa LDK. W zawodach wystartowała 11 osobowa grupa lekkoatletów z doberskiego klubu. Start był bardzo udany – zawodnicy zdobyli 4 medale: złoty medal Dorota Nowicka (600 m – U12), brązowe medale – Robert Siurdyna (1000 m. – U14) i Julia Guźniczak (rzut p. pal. – U14) oraz Dorota Nowicka (skok w dal – U12). Bardzo dobre rezultaty osiągnęli również: Liliana Kuś (5. miejsce – skok w dal i 7. miejsce - 60 m. – U12), Klaudia Bagińska (6. miejsce – 600 m. - U12), Michalina Pestrak (4. miejsce – rzut p. pal. – U14), Oliwier Ligęza (6. miejsce – 60 m - U12). W zawodach wystartowało ponad 500 zawodników z ponad 20 klubów woj. zachodniopomorskiego i wielkopolskiego.

Gratulacje za udany start i bardzo dobre wyniki.

Prezes UKS „ARBOD"
Janusz Łukomski

Wystawa plenerowa Instytutu Pamięci Narodowej

WYSTAWA „POKOLENIE BACZYŃSKIEGO"

(RESKO) Ekspozycja przedstawia znanych Polaków – pisarzy, poetów, artystów, działaczy – którzy byli pierwszym pokoleniem wychowanym w niepodległej Polsce. Zdjęcia i opisy, które znalazły się na plakatach, przypominają o narodowych bohaterach z pokolenia Baczyńskiego. Wśród nich znajduje się historia życia i działalności społecznej Karola Wojtyły, Stanisława Lema czy Ryszard Kaczorowskiego. Bohaterami wystawy z naszego regionu są: Maria Bakka-Gierszanin, Mieczysław Lisowski oraz Telesfor Badetko. Wszystko to do zobaczenia na wystawie plenerowej Instytutu Pamięci Narodowej, która aktualnie znajduje się przed reskim magistratem.

(info : UM Resko)

SPOTKANIE W CELU PRZECIWDZIAŁANIA PRZEMOCY DOMOWEJ

(ŁOBEZ) W czwartek 28 kwietnia w sali konferencyjnej Starostwa Powiatowego w Łobzie na zaproszenie Starosty Łobeskiego Renaty Kulik oraz Komendanta Powiatowego Policji w Łobzie insp. Leszka Nowaka odbyło się spotkanie, którego celem było wypracowanie wspólnych praktyk działania mających na celu przede wszystkim zapewnienie właściwej opieki, a także schronienia dzieciom i młodzieży dotkniętym przemocą domową.

W spotkaniu uczestniczyli również Wicestarosta Krzysztof Gwóźdź, Zastępca Komendanta Powiatowego Policji w Łobzie mł. insp. Szczepan Górski, funkcjonariusze policji w Łobzie, przedstawiciele Domu Dziecka w Łobzie, Poradni Psychologiczno - Pedagogicznej w Łobzie, Powiatowego Centrum Pomocy Rodzinie w Łobzie, Sądu Rejonowego w Łobzie, a także Ośrodków Pomocy Społecznej z poszczególnych gmin z terenu naszego powiatu.

(info: SP Łobez)

WPADKA KŁUSOWNIKA

(GMINA WĘGORZYNO) 1 maja z pewnością nie należy do najszczęśliwszych dni mieszkańca gminy Węgorzyno, który to właśnie w tym dniu na jeziorze Stopno pomiędzy miejscowościami Łobzów i Wiewiecko został zatrzymany przez policjantów na kłusownictwie ryb. Mężczyzna nie posiadający uprawnień do połowu ryb za pomocą 3 sieci typu wonton dokonał nielegalnego połowu leszczy o wadze ok. 8 kg, czym działał na szkodę Nadleśnictwa Łobez. Mieszkaniec gminy Węgorzyno został zatrzymany w PdOZ łobeskiej komendy. Sprzęt do nielegalnego połowu ryb trafił do KPP Łobez. W najbliższym czasie za „nielegalne hobby" mężczyzna będzie odpowiadał przed łobeskim sadem.

(x, foto: internet – inscenizowane)

„Dobrze pisać, to znaczy czynić myśl widzialną" Ambrose Bierce

KONKURS ORTOGRAFICZNY O PIÓRO BURMISTRZA RESKA

(RESKO) W czwartek 28 kwietnia, po dwuletniej przerwie związanej z pandemią COVID-19, odbył się XVII Gminny Konkurs Ortograficzny Uczniów Szkół Podstawowych o Pióro Burmistrza Reska.

Za organizację odpowiedzialne były polonistki: Elżbieta Kuc i Joanna Knap.

Uczestnicy z Zespołu Szkół w Resku, oraz ze Starogardu startowali w czterech różnych kategoriach. Rywalizowali o słynną nagrodę, o której marzy wielu młodych mistrzów pisowni.

W każdym przedziale wiekowym udział brały cztery osoby (po dwie z wyżej wymienionych szkół), wyłonione podczas wcześniej przeprowadzanych eliminacji.

Nadszedł dzień konkursu… Dyrektor Zespołu Szkół w Resku Dariusz Siemasz przywitał zebranych, życzył powodzenia wszystkim startującym.

Oczywiście nie obyło się bez lekkiego stresu i mętliku w głowie, czy na pewno pamiętamy wszystkie zasady ortograficzne. W I turze pisaliśmy dyktando, a w II najlepsi przystąpili do rywalizacji o miejsca na podium.

Komisja w składzie: Joanna Knap, Anna Bartkowiak, Agata Ostrowska, Beata Madej, Elwira Warnke (nauczycielka ze Starogardu) wyłoniły zwycięzców. Burmistrz Arkadiusz Czerwiński wręczył zasłużone pióra oraz pamiątkowe dyplomy.

Oto wyniki XVII Gminnego Konkursu Ortograficznego Uczniów Szkół Podstawowych o Pióro Burmistrza Reska:

- Kategoria klas I-II: 1. Judyta Janczyszyn, kl. IIb, SP SP Resko; 2. Livia Daniel, kl. II, SP Starogard; 3. Lena Małkowska, kl. II, SP Starogard;
- Kategoria klas III-IV: 1. Jakub Kajma, kl. IIIb, SP Resko; 2. Maja Łabas, kl. IIIc, SP Resko; 3. Lena Czerniak, kl. IV, SP Starogard
- Kategoria klas V-VI: 1. Zuzanna Kaczor, kl. VI, SP Starogard; 2. Marta Jaworska, kl. Vb, SP Resko; 3. Oliwier Osiak, kl. VIa, SP Resko;
- Kategoria klas VII-VIII: 1. Julia Jaworska, kl. VIIIb, SP Resko; 2. Zuzanna Okrój, kl. VII, SP Starogard; 3. Lena Szawarska, kl. VIIIa, SP Resko.

Gratulacje dla wszystkich uczestników! Jesteście wielcy!

Julia Jaworska (info: UM Resko)

reklama w gazecie, tel./fax: 91 39 70 990, kom. 607 721 607, e-mail: nowytygodniklobeski@wp.pl

eprasa.pl 52f80a18fa

„Nowy Tygodnik Łobeski” poleca:

SERNIK I TRUSKAWKI W KAKAOWYM BISZKOPCIE PRZEKŁADANE KREMEM Z NUTĄ MALINOWĄ

SKŁADNIKI:
Biszkopt kakaowy:
8 jajek
1 1/4 szklanki cukru
1 1/4 szklanki maki
3-4 łyżki kakao
1 łyżeczka proszku do pieczenia
Sernik:
1 kg sera
8 jajek
200 g masła
2 budynie śmietankowe
1 szklanka cukru
1 łyżka cukru z prawdziwą wanilią
1 łyżeczka proszku do pieczenia
Krem:
3/4 l mleka
2 budynie śmietankowe
3 łyżki cukru pudru
200 g masła
2 łyżki nalewki malinowej
Galaretka:
2 galaretki truskawkowe
1 kg truskawek
Polewa:
150 g czekolady mlecznej
3-4 łyżki mleka
WYKONANIE:
Białka jajek ubijamy na sztywno. Partiami dodajemy cukier. Nie przerywając miksowania dodajemy po jednym żółtku. Następnie dodajemy porcjami przesianą mąkę z proszkiem i kakao i miksujemy na najniższych obrotach miksera. Ciasto wylewamy do blaszki o wymiarach 22 x 37 cm wyłożonej papierem do pieczenia. Biszkopt pieczemy w temperaturze 180 stopni ok. 35-40 min. Następnie studzimy i przekrawamy na dwa blaty. masło ucieramy z cukrami i żółtkami. Dodajemy ser, proszek budyniowy oraz proszek do pieczenia i całość dokładnie miksujemy. Białka ubijamy na sztywno i delikatnie łączymy z masą serową. Gotową masę przelewamy do blaszki o wymiarach 22x37 cm wyłożonej papierem do pieczenia i pieczemy ok. 1 godziny w 180 stopniach. Studzimy w uchylonym piekarniku, a następnie wstawiamy do lodówki. Sernik najlepiej jest upiec dzień wcześniej. 2 i 1/2 szklanki mleka zagotowujemy. W 1/2 szklance mleka dokładnie rozrabiamy budynie i wlewamy na wrzące mleko. Dokładnie mieszamy i chwile gotujemy aż zgęstnieje. Budyń odstawiamy do wystudzenia. Miękkie masło ucieramy na puch z cukrem pudrem dodając po jednej łyżce zimnego budyniu. Na koniec dodajemy nalewkę malinową i całość dokładnie miksujemy. 1/3 kremu rozsmarowujemy na dolnym blacie biszkoptu kakaowego. Na kremie kładziemy upieczony i ostudzony sernik i smarujemy go 1/3 kremu (jeśli

foto: internet - inscenizowane

sernik bardzo opadł wyrównujemy brzegi nożem). Wstawiamy do lodówki. Truskawki płuczemy, obieramy z szypułek i kroimy w kostkę średniej wielkości. Galaretki rozpuszczamy w litrze wrzątku i studzimy. Do tężejącej galaretki dodajemy truskawki i mieszamy i wylewamy na krem, którym posmarowany jest sernik. Wkładamy do lodówki do całkowitego stężenia galaretki. Górny blat biszkoptu smarujemy od spodu pozostałym kremem i przekładamy na zastygłą galaretkę kremem do dołu. Czekoladę roztapiamy na parze i dokładnie mieszamy z mlekiem. Gotową polewą dekorujemy ciasto i posypujemy posypką waflową lub wiórkami kokosowymi. Wstawiamy do lodówki. ***SMACZNEGO!!!***

KRZYŻÓWKA Z NAGRODĄ NR 19

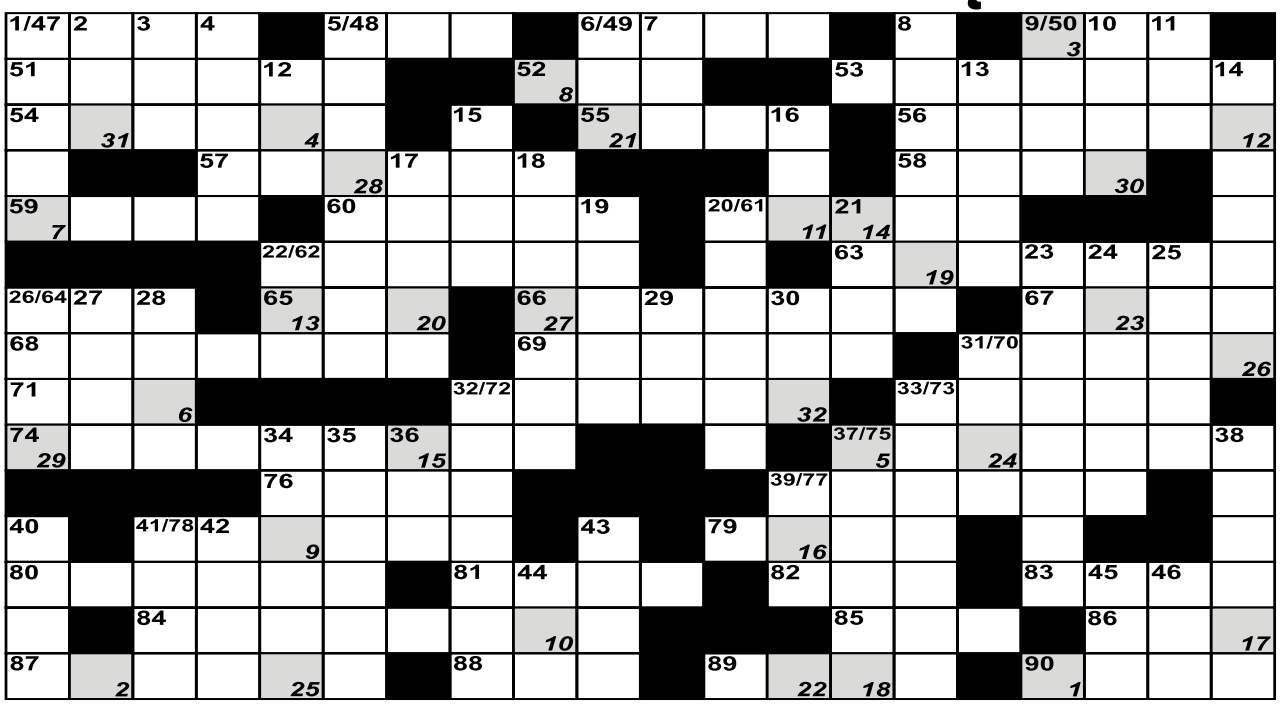

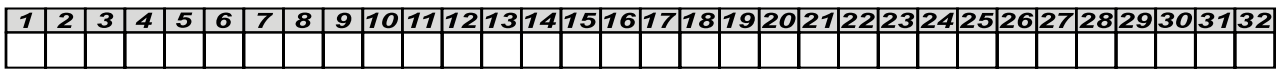

Pionowo: 1. kierat; 2. w zdaniu spójnik, w pubie trunek; 3. ojczyzna Mandeli; 4. pantofel; 5. sąsiaduje z Hondurasem; 6. tworzywo na obudowy np. telefonów; 7. samiec kozy; 8. roślina uprawiana na olej; 9. zakończenie sonaty; 10. marka nart; 11. okręg węglowy w Polsce; 12. szyfr; 13. matka Perseusza; 14. indonezyjskie miasto na wyspie Celebes; 15. solówka w operze; 16. żarcie; 17. wydzielony obszar wodny; 18. mimowolne skurcze mięśni; 19. Arvo (ur.1932), fin. działacz komunistyczny; 20. rządy strachu i przemocy; 21. tłusty śledź holenderski; 22. miasto w Nigerii; 23. mąż Marcyny z komedii Moliera „Lekarz mimo woli”; 24. stukot kopyt; 25. włókno z manili; 26. stolica Samoa Zachodniej; 27. miasto i port nad Renem; 28. deszcz lub śnieg; 29. największa jednostka chronologiczna w dziejach Ziemi; 30. część seta w tenisie; 31. waluta Bangladeszu (anagram: akta); 32. pośpieszny list; 33. dziesięć przykazań; 34. potocznie rozruchy uliczne; 35. ręczny karabin maszynowy; 36. mityczny cesarz Chin; 37. pisarz ros.(ur.1908); 38. miasto nad Tagiem; 39. „g” z bemolem; 40. wiedeński taniec; 41. zgrane towarzystwo; 42. grzyb jadalny; 43. ścienna wyprawa; 44. ogród ze zwierzętami; 45. rumuński dżip; 46. jodowana.
Poziomo: 47. Twain, autor „Przygód Hucka”; 48. dużo w nim drzew owocowych; 49. syn boga Pana (Fauna) i Symety; 50. kończy sonatę; 51. nowe srebro; 52. gatunek sardyny; 53. statek wodny z płatami nośnymi; 54. miasto we Włoszech; 55. stop na dzwony; 56. porcja surowca do przerobu; 57. imię marszałka Polski Rydza-Śmigłego; 58. biblijny syn Judy; 59. zalewa choleryka; 60. imię Kurosawy; 61. grupa komediantów; 62. cecha śmiałka; 63. miasto w Szwajcarii, stolica półkantonu Bazylea; 64. szwedzka nazwa miasta Turku; 65. „Lemoniadowy ...”, film; 66. uczulenie; 67. niewyparzona u krzykacza; 68. prażona kukurydza; 69. czarny dzień na nowojorskiej giełdzie; 70. mięso na surowo; 71. nad nią Goleniów; 72. nadzorował prace polowe; 73. Wincenty, polski historyk; 74. 30 listopada; 75. jednostka administracyjna w kościele katolickim; 76. dopływ Kury; 77. autko wyścigowe; 78. służy do ucieczki; 79. pierwsze najczęściej; 80. miasto w Turcji; 81. metropolia nad Tybrem; 82. waluta Peru; 83. jedwabne nici do haftu; 84. gad, zmienia barwę; 85. do makaronu boloński; 86. grupa etniczna, plemię; 87. gatunek pawiana; 88. wyciśnięty z owoców; 89. przeraźliwy pisk; 90. utwór dla jednego artysty;

Krzyżówki nr 17 – „BEZBRONNYCH NĘKA SEN O SZPADZIE”.
Prawidłowe rozwiązania nadesłali: Bolesław Korżak, Krystyna Przybyłek, Lidia Postlep, Ryszard Gardziński (Łobez), Andrzej Jagiełka (Sielsko), Zygmunt Kulig (Szczecin), Elżbieta Karolkowska, Justyna Sulima (Suliszewice), Ryszard Puziarski (Węgorzyno).
Nagrodę – miesięczną prenumeratę „Nowego Tygodnika Łobeskiego” **wygrał pan Ryszard Puziarski z Węgorzyna. Nagroda do odbioru w redakcji.**
Gratulacje! – „nowy tygodnik łobeski” – PISZEMY DLA WAS!
***
KRZYŻÓWKA NA SMS!!! Rozwiązania należy nadsyłać sms’em do każdego następnego czwartku od publikacji do godz. 15:00 wg następującego schematu: Rozwiązanie krzyżówki nr (numer krzyżówki): (treść hasła). Nadawca: (imię, nazwisko, adres wraz z kodem pocztowym). Sms’y należy wysyłać pod numer: 607 721 607. Opłata za wysłanie sms-a wg. taryfy operatora.

NOWY tygodnik łobeski
„Nowy Tygodnik Łobeski” gazeta powiatowa. **REDAKCJA**: 73-150 Łobez, ul. Kościuszki 10, tel./fax (91) 39 70 990.
REDAKTOR NACZELNY: Adam Hlib (**607 721 607**). **SKŁAD**: Jarek Dąbrowski. **WYDAWCA**: DJ Media Sp. z o.o., Łobez **NAKŁAD**: 4.000 egz.
REKLAMA: Adam Hlib tel. 607 721 607. **DRUK**: DJ Media Sp. z o.o. Łobez. **ODDANO DO DRUKU**: 9.05.2022 r., godz. 12.30.
Redakcja nie odpowiada za treść reklam i ogłoszeń. Zastrzegamy sobie prawo do adiustacji i skracania tekstów oraz ogłoszeń drobnych.

INFORMATOR POWIATOWY

TELEFONY ALARMOWE	
Policja	997, 112, 91 5615 511 – dyż.
Straż miejska	91 397 61 58
Pogotowie ratunkowe	999
Straż pożarna	998
Pogotowie gazowe	992
Pogotowie energetyczne	991
Pogotowie energetyczne - Łobez	91 39 744 88
Pogotowie energetyczne - Gryfice	91 38 478 12
Pogotowie ciepłowni	993, 91 397 33 97
Pogotowie wodno-kanalizacyjne (PWiK)	994, 91 397 47 85
Powiatowa Stacja Sanitarno-Epidemiologiczna	91 397 45 42
Powiatowy Inspektorat Weterynarii	91 39 74 743
Powiatowy Inspektor Nadzoru Budowlanego	91 39 761 28
SŁUŻBA ZDROWIA	
Szpitale:	
Drawsko Pomorskie	94 363 03 41
Gryfice	91 384 20 61
Resko	91 395 13 00
Przychodnie:	
Łobez, ZOZ „Medyk”, ul. Orzeszkowej 5	91 397 64 00
Łobez, NZOZ „Medicor”, ul. Kwiatowa 12	91 397 38 95, 510 593 483
Łobez, NZOZ „Przych. Rodzinna”, ul. Niepodległości 66	- 91 397 55 60, 604 500 996
Łobez, NZOZ „Intermed”, ul. Sikorskiego 6	91 852 42 91
Dobra, ul. Mieszczańska 1a	91 391 4125
Radowo M., NZOZ „Ośrodek Zdrowia”, Radowo Małe 17	- 91 397 22 20, 604 140 536
Resko, NZOZ „Intermed”, ul. Jedn. Narodowej 8	91 852 42 92
Resko, NZOZ Ośrodek Zdrowia, ul. Boh. Monte Cassino 10	- 91 395 15 65, 91 395 11 14
Węgorzyno, Balticmed Przychodnia Lekarska, ul. Runowska 22	- 91 397 15 45, 608 521 878
Opieka nocna i świąteczna:	
Łobez, Sikorskiego 6 (wejście od ul. Wojska Polskiego)	91 39 116 92
Opieka stomatologiczna:	
Dobra, NFZ, NZOZ Mardent, Armii Krajowej 62	604 793 056
Łobez, NFZ, B. Danowska-Krawczak, Spokojna 6	606 823 373
Łobez, NFZ, B. Stojek, Orzeszkowej 5-5A	782 714 349
Łobez, NFZ, M. Ostapowicz, Orzeszkowej 5-5A	603 885 564
Łobez, J. Januszkiewicz, Wybickiego 5	91 397 30 20
Łobez, G. Pobłocki, Wybickiego 5	91 397 59 99
Łobez, A. Kamińska-Piórek, Pocztowa 16	691 952 384
Resko, NFZ, E. Krzykacz, Kościelna 1	91 395 19 04
Węgorzyno, NFZ, IPS L. Żurek, Grunwaldzka 27/2	511 066 456
Apteki:	
Łobez, Wybickiego 5	91 397 56 68
Łobez, Bema 4	91 397 60 16
Łobez, Kościelna 5/1A	91 397 30 31
Łobez, Niepodległości 23B	691 483 083
Łobez, Niepodległości 14	91 578 59 33
Łobez, ul. Moniuszki 1	91 30 70 676
Dobra, Mieszczańska 1a	91 391 41 01
Radowo Małe, 92	91 577 79 53 (73)
Resko, Rynek 14a	91 395 11 54
Resko, Wojska Polskiego	91 395 11 99
Węgorzyno, Grunwaldzka 4	91 397 00 98
Rozkład św. i niedz. dyżurów aptek znajduje się na stronie internetowej Starostwa Powiatowego	
Przedsiębiorstwa Użyteczności Publicznej:	
PUK Łobez	91 39 744 65
PWiK Łobez	91 39 747 85
OŚWIATA:	
Łobez	
Łobeski Dom Kultury	91 397 45 71
Miejska Biblioteka Publiczna (B. Pedagogiczna)	91 397 44 08
Szkoła Podstawowa Nr 1	91 397 43 99
Szkoła Podstawowa Nr 2	91 397 43 70
Szkoła Podstawowa Nr 3	91 397 47 61
Szkoła Podstawowa w Bełcznie	91 397 81 05
ZS im. Tadeusza Kościuszki	91 397 43 49
Przedszkole Miejskie Nr 1 (Hałabała)	91 397 46 11
Szkoły Prywatne i Niepubliczny Żłobek	91 397 31 90
Dobra	
Gimnazjum im. UE	91 39 14 414
Szkoła Podstawowa w Dobrej	91 39 14 410
Szkoła Podstawowa w Wojtaszycach	91 39 10 527
Radowo Małe	
Zespół Szkół Publicznych	91 39 72 291, 91 39 72 460
Resko	
Zespół Szkół w Resku	91 39 51 698
Szkoła Podstawowa w Resku	91 39 51 800
- filia w Łosośnicy	91 39 50 129
Szkoła Podstawowa w Starogardzie	91 39 50 023
Przedszkole Miejskie	91 39 51 128
Węgorzyno	
Gimnazjum im. Orła Białego	91 39 71 808
Szkoła Podstawowa w Węgorzynie	91 39 71 418
Szkoła Podstawowa w Runowie Pomorskim	91 39 71 440
Przedszkole Miejskie im. Króla Lwa	91 39 71 494
URZĘDY	
Starostwo Powiatowe w Łobzie	91 817 14 03
Urząd Miejski w Łobzie	91 397 40 01/02
Urząd Gminy w Radowie Małym	91 397 22 22
Urząd Miejski w Resku	91 395 15 03
Urząd Miejski w Dobrej	91 391 45 28
Urząd Miejski w Węgorzynie	91 397 15 63

PODPOWIEDŹ: ACIS, AMASYA, APIA, ERKAEM, GES, LIESTAL.

BEZPŁATNA POMOC W ZAKRESIE UZALEŻNIEŃ ORAZ POMOCY RODZINIE
ul. Niepodległości 30 (budynek biblioteki) w Łobzie
tel. 91 397 57 01
www.gkrpa.lobez.pl
W związku ze stanem epidemii na terenie Rzeczpospolitej Polskiej, zajęcia ze specjalistami będą odbywały się zdalnie przy pomocy platformy Skype i telefonicznie.
ZAJĘCIA TERAPEUTYCZNE
dla osób uzależnionych i współuzależnionych
poniedziałek 16:15 – 20:15
SKYPE: jolamars
TELEFON: 503 003 431
ZAJĘCIA TERAPEUTYCZNE
w zakresie: komunikacji w rodzinie, terapii zaburzeń odżywiania, przemocy i uzależnienia, rozwodu, adopcji, rodziny zrekonstruowanej, straty i żałoby w rodzinie, trudności emocjonalnych oraz problematycznych zachowań dzieci, młodzieży i osób dorosłych
czwartek 16:00 – 20:00
SKYPE: Ośrodek Terapii i Mediacji
TELEFON: 504 049 692
ZAJĘCIA TERAPEUTYCZNE
dla osób uzależnionych i współuzależnionych
piątek 16:00 – 20:00
TELEFON: 660 755 625
PORADY PRAWNE
dla osób współuzależnionych oraz potrzebujących wsparcia
I i III wtorek miesiąca 18:00 – 20:30
TELEFON: 691 394 784
PUNKT KONSULTACYJNY
dla osób doświadczających przemocy w rodzinie
czwartek 16:00 – 20:00
SKYPE: Ośrodek Terapii i Mediacji
TELEFON: 504 049 692
PUNKT KONSULTACYJNY
dla osób uzależnionych i współuzależnionych
wtorek 16:00 – 18:00
TELEFON: 605 591 430

reklama w gazecie, tel./fax: 91 39 70 990, kom. 607 721 607, e-mail: nowytygodniklobeski@wp.pl

eprasa.pl 52f80a18fa

Długi majowy weekend, a w nim kolejne sportowe wyzwania

MAJÓWKA W STYLU MUAYTHAI

(DOBRA) W poniedziałek 2 maja mieliśmy przyjemność brać udział w świetnie zorganizowanej gali MTF 4 w Rewalu.

Walki na zasadach Muaythai i K1, koncert Soboty i pokaz Muaythai w wykonaniu naszej zawodniczki Hani „Little Warrior" Graczykowskiej.

Dziękujemy organizatorowi Mateuszowi Mateckiemu za możliwość wzięcia udziału w tym niesamowitym wydarzeniu.

W walce na zasadach Muaythai (pro-am) zaprezentował się nasz zawodnik Krystian Miłek.

Na przestrzeni trzech rund z dużym spokojem i opanowaniem konsekwentnie budował swoją przewagę nad przeciwnikiem.

Cieszy mocno fakt, że Krystian wykazał duży spokój i opanowanie, konsekwentnie realizował swoje założenia co przyniosło efekt w postaci jednogłośnego zwycięstwa na punkty.

Dziękujemy za emocje Krystian! Nie zbaczaj z kursu.

Kolejnym akcentem naszego klubu był pokaz WhaiKhru oraz pracy na tarczach Hani Graczykowskiej, występ spotkał się z dużym entuzjazmem widowni.

Było nam niezmiernie miło.

Dziękujemy:

- FAD ekipie dopingującej nas na widowni,
- zawodnikom, którzy dołożyli cegiełkę do przygotowań Krystiana,
- Laurze Mikołajczyk za pracę w narożniku oraz przygotowanie Hani do pokazu WhaiKhru
- Urzędowi Miejskiemu w Dobrej wraz z burmistrzem Krzysztofem Wrześniem, za całoroczne wsparcie w startach i przygotowaniach naszych zawodników,
- naszym sponsorom: Volutica – Paweł Król, Usługi ogólnobudowlane – Grzegorz Mazurek, Paneldoor – Michał Baran, MB-Okna – Mariusz Bernecki.

Trener Paweł Graczykowski

(info: UM Dobra)

INFORMACJE

ZAPROSZENIE
NA MISTRZOSTWA KOŁA

PZW Koło Nr 8 „Pstrąg" Łobez zaprasza na
Spławikowe Mistrzostwa Koła na żywej rybie,
które odbędą się 21 maja (sobota) na jeziorze Dubie w Ginawie.
Zbiórka o godz. 8:00,
później powitanie, losowanie stanowisk, śniadanie,
a następnie 5 godzin wędkowania (jedna tura)
Po zakończeniu zawodów ogłoszenie wyników,
wręczenie pucharów i nagród oraz biesiada.
Zapisy do 17 maja (wtorek)
u skarbnika koła lub prezesa koła.
Zrzutka na catering 10 zł/osoby.
Po terminie zgłoszenia nie będą przyjmowane.

Prezes Koła Bronisław Arłukowicz

Patronat medialny: NOWY tygodnik łobeski

Uczestnik poprzez obecność na zawodach wyraża zgodę na przetwarzanie wizerunku przez Okręg PZW w Szczecinie, która obejmuje zamieszczanie zdjęć oraz relacji z przebiegu zawodów w celu realizacji działań promocyjnych na stronie internetowej Okręgu PZW w Szczecinie oraz w lokalnej prasie.

VI MIEJSCE W WOJEWÓDZTWIE

(ŁOBEZ – GRYFINO) W piątek 22 kwietnia nasza drużyna chłopięca wyjechała do Gryfina na Mistrzostwa Województwa w Drużynowych Biegach Przełajowych.

Drużyna brała udział w dwóch kategoriach – klasy IV i młodsze oraz VI i V.

Chłopcy z klas IV spisali się bardzo dobrze zajmując indywidualne miejsca: I – Kornel Kopryna, II – Filip Urban, VIII – Julian Krysiński, XII – Wojciech Siwiński w województwie. Gorzej było niestety w klasach VI i V tylko na medal spisał się Jakub Grochulski, który był 2. w województwie w swojej kategorii. Pozostała trójka wypadła słabiej w swoim biegu. Ostatecznie zajęliśmy VI miejsce w województwie - gratulacje. Zespół wystąpił w składzie: Kornel Kopryna, Julian Krysiński, Wojciech Siwiński, Filip Urban, Jakub Grochulski, Adam Kalkowski, Franciszek Musiałowski i Antoni Pietraszewski. Opiekunem zespołu był Grzegorz Pawlak.

(x)

OGŁOSZENIE

GMINA NOWOGARD

Burmistrz Nowogardu
zaprasza do składania ofert
na realizację zadania:

„Zagospodarowanie Placu Wolności w Nowogardzie
- I Etap w zakresie wykonaniu przepustu kabla
elektroenergetycznego w DW 106 ulicy 700-lecia
w Nowogardzie"

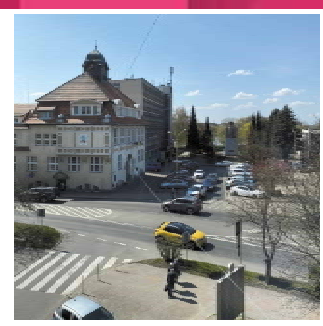

DODATKOWE INFORMACJE :
Dodatkowych informacji udziela Pan Krystian Ustyjańczuk, tel. 913926240 e-mail: inwestycje@nowogard.pl
Wszystkich zainteresowanych zapraszamy do zapoznania się ze szczegółami ogłoszenia na stronie www.bip.nowogard.pl

Termin składania ofert : 19.05.2022 r. godz. 10:00

www.nowogard.pl

reklama w gazecie, tel./fax: 91 39 70 990, kom. 607 721 607, e-mail: nowytygodniklobeski@wp.pl

eprasa.pl 52f80a18fa