Twój powiat, Twoje sprawy - wybieraj lokalny tygodnik

SŁOWO Regionu

ISSN 1508-7603 nr 24 (1261) rok XXV niezależny tygodnik lokalny 26 czerwca - 2 lipca 2025 r. cena 4,00 zł (w tym 5%VAT)

Borów • Kondratowice • Przeworno • Strzelin • Wiązów • Ziębice

Syntetyczny narkotyk w liście

Kolejna próba przemytu narkotyków do Zakładu Karnego w Strzelinie. Przechwycony przez strażników list nasączony był ABP – syntetyczną marihuaną. Przesyłkę wykryto podczas rutynowej kontroli.

>>3

Odkrywamy tajemnicę sprzed kilku tysięcy lat

Nie jest martwy - to żywy, dynamiczny organizm, który zawsze nas czegoś uczy. Jak zmieniała się okolica Strzelina na przestrzeni tysiącleci? Dlaczego nie było tu kiedyś żadnych drzew? Co mają wspólnego dęby spod Opola ze statkami Kompanii Wschodnioindyjskiej? Dlaczego modrzew tak trudno się pali, a cis owiany jest legendą? O tym i innych rzeczach opowiada nadleśniczy Krzysztof Flis.

>>20

Sto kabrioletów, jedno serce

Największy w tej części Europy zlot kabrioletów 4 lipca zatrzyma się w naszym powiecie. Jego współorganizatorem jest Szymon Wiliński, mieszkaniec Strzelina. Blisko sto aut, jadących przez Polskę, przejedzie przez Wiązów i zatrzyma się na strzelińskim rynku.

>>23

Pracownicy GOPS-u zawiadomili policję

Wyłudziła majątek od sąsiadki?

Sędzia Jolanta Pol-Kulig pytała świadka, Wiolettę S., czy ma jakąś wiedzę na temat sprzedaży nieruchomości oskarżonej Jadwidze W.

Przed wrocławskim sądem okręgowym toczy się proces przeciwko Jadwidze W. Mieszkanka Wiązowa oskarżona jest o oszustwo, wyłudzenie i fałszowanie dokumentów. Grozi jej od roku do 10 lat pozbawienia wolności.

>>2

Włamanie po osiem piw. Dwóch mężczyzn zatrzymanych przez strzelińską policję

Nie liczy się wartość łupu – liczy się prawo. Dwóch mieszkańców powiatu strzelińskiego odpowie przed sądem za kradzież z włamaniem, której dopuścili się w biały dzień, wyłamując ogrodzenie magazynu jednego ze strzelińskich sklepów. Ich łup? Osiem puszek piwa. Potencjalna kara? Nawet 10 lat więzienia.

>>5

Drapieżniki atakują Pęcz

Wieś Pęcz graniczy ze Strzelinem. Mieszka tu ponad 300 osób. Obecnie problemem stały się kuny, które pojawiły się jakiś czas temu. Zwierzęta niszczą przydomowe ogródki i przegryzają przewody zapłonowe w samochodach.

>>4

Absolutorium przy jednym głosie przeciw

Radni udzielili wotum zaufania i absolutorium burmistrzowi Jerzemu Krochmalnemu. Przeciw głosowała radna Agata Kowalska. Jak argumentowała swoją decyzję?

>>8

Wójt z absolutorium

Wójt Waldemar Grochowski przedstawił raport o stanie gminy Borów.

>>11

Muzyka, smaki i tradycja

Kondratowice – już po raz czwarty – zamieniły się w prawdziwą stolicę polskiej piosenki ludowej! Wszystko za sprawą kolejnej edycji przeglądu „Od Janka do Iwanka".

>>9

PHU BISTAND S.C.
STRZELIN, UL. TARGOWA 21 (BOCZNA UL. WROCŁAWSKIEJ)
kontakt z nami: tel. 71 39 44 112 kom. 505 056 540 biuro@bistand.pl
BHP ART. P.POŻ.
- ODZIEŻ
- OBUWIE
- RĘKAWICE
ŚRODKI CZYSTOŚCI, CHEMIA GOSPODARCZA

Kupię GRUNTY również udziały w gruntach.
Stan Prawny Dowolny
Spłacę zadłużenie.
Tel 502 055 702

KLINIKA STOMATOLOGICZNA w Przewornie
RTG Panoramiczny
przyjmuje Dzieci i Dorosłych
we wtorki w godz. 10.00-17.00
dental art
KRÓTKIE TERMINY
tel. 74 646 09 05

KOTŁY opalane:
- pelletem
- ekogroszkiem
- drewnem
- węglem
RATY
Wiosenne rabaty
GREGOR www.kotly-co.pl
Tel. 601 483 246, 62/76 17 512

9 771508 760901 24

eprasa.pl 533c92b77c

Pracownicy GOPS-u zawiadomili policję

Wyłudziła majątek od sąsiadki?

Przed wrocławskim sądem okręgowym toczy się proces przeciwko Jadwidze W. Mieszkanka Wiązowa oskarżona jest o oszustwo, wyłudzenie i fałszowanie dokumentów. Grozi jej od roku do 10 lat pozbawienia wolności.

WIĄZÓW

Oskarżona Jadwiga W. od lat przyjaźniła się z Janiną Skibą, która mieszkała niedaleko. Panie często spotykały się, rozmawiając o problemach życia codziennego. W ostatnich latach pani Janina w zamian za dożywotnią opiekę (robienie zakupów, zakup lekarstw, transport do lekarza, opłaty za prąd i pomoc podczas choroby) miała przekazać Jadwidze W. dom i grunty rolne. Wszystkie potrzebne formalności zawarto u notariusza. Warto wspomnieć, że już w 2015 roku Janina Skiba wraz z mężem Fryderykiem złożyli testament w urzędzie gminy w Wiązowie. Na wypadek śmierci cały majątek miał przejść na ich córkę.

– *Po śmierci męża, życiem pani Janiny zaczęła interesować się sąsiadka. Ona również opiekowała się starszą panią. Ostatecznie Jadwiga W. zaczęła wozić ją po notariuszach, aby przepisywała na nią majątek* – opowiada anonimowo jedna z mieszkanek.

Sędzia Jolanta Pol-Kulig pytała świadka, Wiolettę S., czy ma jakąś wiedzę na temat sprzedaży nieruchomości oskarżonej Jadwidze W.

Janina Skiba zmarła rok temu. Postępowanie ruszyło, kiedy pracownicy Gminnego Ośrodka Pomocy Społecznej w Wiązowie zawiadomili policję, że zmarła dziwnym trafem przepisała cały majątek sąsiadce. Po zbadaniu sprawy strzelińska prokuratura postawiła Jadwidze W. zarzuty z trzech artykułów Kodeksu Karnego – 286, 294 i 270. Chodzi o sfałszowanie testamentu, oszustwo i wyłudzenie.

Nie była świadoma, co podpisuje

Na ostatniej rozprawie przesłuchano świadka – Wiolettę S., która przez dwadzieścia lat przyjaźniła się z pokrzywdzoną.

– *Wiem, że oskarżona Jadwiga W. opiekowało się Jasią, ale ona nie była z tego zadowolona. Mówiła, że Jadwiga W. nie pomaga jej w domu, choć oskarżona przygotowywała jej posiłki. Po śmierci męża Jasia była przygaszona i potrzebowała opieki. Miała żylaki i z tego powodu nie była w stanie robić zakupów w sklepie* – mówiła Wioletta S.

Strzelińska prokuratura postawiła oskarżonej zarzuty z trzech artykułów Kodeksu Karnego

Sędzia Jolanta Pol-Kulig pytała świadka, czy ma wiedzę na temat sprzedaży nieruchomości oskarżonej. Z relacji Wioletty S. wynika, że Janina Skiba nie była do końca świadoma, jakie dokumenty podpisuje u notariusza.

– *Uważam, że jeśli coś odbywa się bez zgody właściciela z przeniesieniem własności na inną osobę, to jest wyłudzenie. Tutaj taka sytuacja miała miejsce. Pani Janina przepisała swój dom i majątek na panią W. Miała też zakaz mówienia o tym komukolwiek. Jednak z czasem się przełamała i zaczęła głośno mówić o swoich problemach. Tłumaczyła, że nie miała zamiaru przepisywać nikomu nieruchomości, a Jadwiga W. miała się nią opiekować tylko za opłatą. Ostatecznie moja koleżanka straciła mieszkanie i majątek* – odczytała fragment zeznań sędzia.

Śledczy mają dowody

Kiedy Janina Skiba trafiła do szpitala, oskarżona miała wymienić w jej domu zamki. W toku postępowania prokuratura zgromadziła szeroki materiał dowodowy w postaci zeznań świadków, sąsiadów i ludzi, którzy pomagali Janinie Skibie. Posiada też wypisy z ksiąg wieczystych, które potwierdziły sfałszowanie testamentu nieżyjącego męża Fryderyka Skiby. Zgromadzony materiał dowodowy wskazuje, że podejrzana popełniła zarzucane jej przestępstwa. Kolejna rozprawa odbędzie się 22 lipca.

Jacek Bomersbach

Na rowerze unikaj piwa

W ciągu ostatnich kilku dni policja ze Strzelina zatrzymała aż siedmiu rowerzystów, którzy jechali po alkoholu. 41-letni rekordzista miał ponad trzy promile. Funkcjonariusze karzą cyklistów wysokimi mandatami.

POWIAT

Zdaniem policji latem najwięcej ludzi przesiada się na rower. Wielu zapomina o tym, że wcześniej bawiło się na festynach i imprezach rodzinnych. W ostatnich dniach drogówka zatrzymała siedmioro nietrzeźwych rowerzystów. Rekordzista to 41-latek, który miał przeszło 3 promile alkoholu. Trzech innych mieszkańców powiatu miało ponad jeden promil.

– *Za jazdę w stanie po spożyciu (od 0,2 do 0,5 promila) grozi mandat w wysokości minimum tysiąca złotych. W stanie nietrzeźwości (powyżej 0,5 promila) – mandat w wysokości 2500 złotych. W skrajnych przypadkach, gdy sprawa trafi do sądu, możliwe są wyższe grzywny, a nawet orzeczenie zakazu prowadzenia pojazdów niemechanicznych* – informuje Aleksandra Bezrąk, oficer prasowy strzelińskiej policji.

Policja kontroluje rowerzystów. Fot. ilustracyjne

Pogoda sprzyja cyklistom. Nie każdy jednak pamięta o tym, że wsiadając na rower po alkoholu, stwarzamy zagrożenie dla siebie i innych. Policja apeluje również do członków rodzin, przyjaciół i znajomych, aby skutecznie uniemożliwiały jazdę osobom, które piły alkohol.

Jacek Bomersbach

Oszustwo na blik

W dniu 20 czerwca na policję zgłosiła się 42-letnia mieszkanka Zielenic (gmina Borów) która poinformowała, że została oszukana. Nieznany mężczyzna w nieustalony sposób zdobył dostęp do jej konta na portalu społecznościowym, a następnie podszywając się pod nią, przesłał do znajomych wiadomości z prośbą o udostępnienie kodu blik w celu udzielenia pożyczki. Nie przeczuwając niczego złego, znajoma kobiety udostępniła kod na kwotę 750 złotych. Postępowanie prowadzi wydział kryminalny.

BOM

Dwie promesy dla gminy

BORÓW

W ubiegłym tygodniu wójt gminy Borów Waldemar Grochowski odebrał dwie promesy w ramach konkursu Odnowa Dolnośląskiej Wsi, które zostały wręczone przez członków zarządu województwa dolnośląskiego Natalię Gołąb i Michała Rado.

Promesy przeznaczono na realizację dwóch zadań. Prace remontowe zostaną wykonane na placu zabaw w Brzezicy, gdzie otrzymano dofinansowanie w kwocie 30 tys. złotych. Kolejnym zadaniem będzie budowa placu rekreacji codziennej – strefy street workout w Borku Strzelińskim. Kwota dofinansowania to prawie 40 tys. złotych.

MD

Wójt Waldemar Grochowski odebrał promesy z rąk członków zarządu województwa dolnośląskiego

Informujemy o dyżurach aptek od 26.06.2025r. do 02.07.2025r.

W pozostałych godzinach apteki pracują wg własnych godzin pracy.

DATA	26.06.25	27.06.25	28.06.25	29.06.25	30.06.25	01.07.25	02.07.25
DZIEŃ TYGODNIA	czwartek	piątek	sobota	niedziela	poniedziałek	wtorek	środa
GODZINY OTWARCIA	20:00-22:00	20:00-22:00	20:00-22:00	10:00-22:00	20:00-22:00	20:00-22:00	20:00-22:00
APTEKA	Inter Apteka	Apteka Pod Paprocią	Apteka Pod Paprocią	Apteka Pod Paprocią	Apteka Kalina	Inter Apteka	Apteka Pod Paprocią

eprasa.pl 533c92b77c

Strażnicy przechwycili podejrzaną korespondencję

Syntetyczny narkotyk w liście

Kolejna próba przemytu narkotyków do Zakładu Karnego w Strzelinie. Przechwycony przez strażników list nasączony był ABP – syntetyczną marihuaną. Przesyłkę wykryto podczas rutynowej kontroli.

STRZELIN

Była to już druga w tym roku próba przemytu listu nasączonego roztworem syntetycznego narkotyku. Pierwszy odkryto 20 marca. Substancją ABP nasączona była kartka formatu A5. Odkrycie listu przez służbę więzienną było alarmującym przykładem rosnącej kreatywność sposobów przemytu.

– *Ujawnienie kartek nasączonych ABP w korespondencji do skazanego stanowi kolejny dowód na wytrwałość i inwencję przestępców w obchodzeniu zabezpieczeń. Jednocześnie zwraca uwagę na konieczność ciągłego doskonalenia metod kontroli oraz edukacji* – informowała chorąży Magdalena Siedlarz ze służby więziennej w Strzelinie.

Do kolejnej próby przemytu doszło 11 czerwca. W trakcie rutynowej kontroli korespondencji adresowanej do skazanego znaleziono podejrzaną kartkę papieru.

– *Po dokładnym sprawdzeniu okazało się, że kartka jest nasączona nieznaną substancją. Przeprowadzone badanie przy użyciu narkotestu wykazało obecność ABP – narkotyku należącego do grupy silnie działających substancji psychoaktywnych. Zidentyfikowanie tej substancji na wczesnym etapie pozwoliło zapobiec jej wprowadzeniu na teren zakładu karnego* – podkreśla Magdalena Siedlarz.

Co to jest i jak działa ABP – syntetyczna marihuana? Pomysł opracowania syntetycznych konopi powstał w związku z prawnymi regulacjami dotyczącymi marihuany w wielu krajach świata. ABP wywołuje u człowieka euforię i zaburzenia poczucia czasu. Mogą wystąpić też silne halucynacje. Niektóre reakcje mogą przebiegać podobnie jak po alkoholu – niekontrolowane napady śmiechu, zaburzenia równowagi, zaburzenia mowy i ogólne rozluźnienie. Używanie syntetycznych kannabinoidów może prowadzić do silnego uzależnienia psychicznego. Długotrwałe ich przyjmowanie powoduje rozdrażnienie, niepokój i ostatecznie depresję.

Jacek Bomersbach

Po dokładnym sprawdzeniu okazało się, że list nasączony jest nieznaną substancją. Przeprowadzone badanie przy użyciu narkotestu wykazało obecność ABP

Miał 3 promile

KSIĘGINICE

W Prusach patrol drogówki zatrzymał do kontroli 49-latka, który jechał rowerem, mając 1,7 promila. Mężczyznę ukarano mandatem i zakazano dalszej jazdy. Do kolejnego zatrzymania doszło dzień później w Księginicach Wielkich. Ledwo trzymający się na nogach 41-letni mieszkaniec kierował rowerem, mając ponad 3 promile. Mężczyznę ukarano mandatem. Po wykonaniu czynności zwolniono i zakazano dalszej jazdy.

BOM

KAMIENIARSTWO
Usługi Cmentarne i Pogrzebowe
Wycena - Projekt - Doradztwo
Dojazd do Klienta
GRATIS
OFERUJEMY:
- sprzedaż nagrobków/pomników - na wymiar
- naprawa, montaż, demontaż oraz utylizacja starych nagrobków
- budowa grobowców murowanych (w tym ławki, bruki, posadzki)
- ekshumacje na terenie całej Polski
- usługi brukarskie
Te wszystkie usługi świadczymy W NAJNIŻSZYCH CENACH NA RYNKU
Tel. 602 185 982
Strzelin, ul. Wrocławska 32 · Ziębice, ul. Stawowa 2B

KREMATORIUM
Dom Pogrzebowy
Wróbel & Syn - Firma Rodzinna, rok założenia 2007
Strzelin, ul. Wrocławska 32
FILIA Ziębice, ul. Wałowa 27 • FILIA Ząbkowice Śląskie, Rynek 25 i ul. 1-go Maja 7
Gwarantujemy kompleksową obsługę ceremonii pogrzebowej i pożegnania osoby zmarłej NA NAJWYŻSZYM POZIOMIE i ZA NAJNIŻSZĄ CENĘ w Strzelinie i okolicy.
CAŁODOBOWE USŁUGI POGRZEBOWE
Tel. 71/392 12 07, 602 185 982, 667 346 750
Obsługujemy wszystkie cmentarze w całej Polsce
KREMACJA
www.dompogrzebowywrobel.pl

Kino Grażyna repertuar

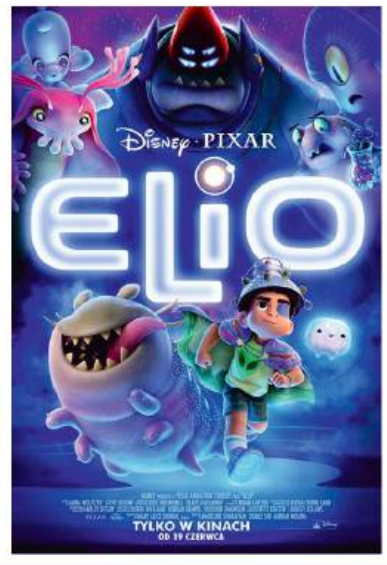

27.06 piątek	28.06 sobota	29.06 niedziela	30.06 poniedziałek	01.07 wtorek
14.00 Elio 15.50 Elio 17.40 Jak wytresować smoka (dub) 20.00 28 lat później	Kino Nieczynne	Kino Nieczynne	14.00 Elio 15.50 Elio 17.40 Jak wytresować smoka (dub) 20.00 28 lat później	14.00 Elio 15.50 Elio 17.40 Jak wytresować smoka (dub) 20.00 28 lat później

eprasa.pl 533c92b77c

Gmina pomaga remontować drogę powiatową

Drapieżniki atakują Pęcz

Wieś Pęcz graniczy ze Strzelinem. Mieszka tu ponad 300 osób. Obecnie problemem stały się kuny, które pojawiły się jakiś czas temu. Zwierzęta niszczą przydomowe ogródki i przegryzają przewody zapłonowe w samochodach.

STRZELIN

Kuny w Pęczu stały się plagą. To zwierzęta nocne, które coraz częściej szukają schronienia pod maskami samochodów. Ich ostre zęby sieją spustoszenie i przegryzają instalacje. Obok nich działają też inne szkodniki – szopy pracze. To zwierzęta wszystkożerne, które zagrażają całemu ekosystemowi. Sołtysowi Tadeuszowi Głowie udało się złapać szopa do klatki – pułapki.

– Najczęściej zwierzęta pojawiają się w nocy. Rok temu w lipcu udało nam się złapać szopa, który grasował w ogrodzie. Wywieźliśmy go do lasu i tam wypuściliśmy. Kuny szybko się oswajają. Przestają bać się nawet psów – opowiada sołtys.

Kuny są pod ochroną i można jedynie je odstraszać. Chociaż ochrona gatunkowa została zdjęta w 2016 roku, to zgodnie z rozporządzeniem ministra środowiska, zwierzę pozostaje nadal pod ochroną jako tzw. mały gatunek łowny. Można więc ją odłowić na terenie posesji za pomocą żywołapki, ale nie można zrobić krzywdy. Czasem wystarczy zwykła psia sierść, aby szkodniki się wyprowadziły. Duże miasta do walki z kunami używają odchodów zwierzęcych sprowadzanych z zoo.

Bartek Bubula pokazuje zniszczone przez kuny kwiaty w klombie

Jak mieszka się w Pęczu?

Z wielu powodów miejscowość powoli się wyludnia. Dawniej mieszkały tu 322 osoby. Obecnie trzysta. Młodzi ludzie wyjeżdżają do dużych miast, a starsi umierają. Ostatni sklep działał w świetlicy 7 lat temu, ale został zamknięty. Ludzie robią zakupy w Strzelinie lub pobliskim Mikoszowie. Sołtys wspólnie z mieszkańcami i radą sołecką walczy o naprawy dróg.

– Niestety fatalny jest stan nawierzchni drogi powiatowej. Problem od lat poruszany jest na zebraniach wiejskich. Brakuje też oświetlenia i chodnika wzdłuż drogi. Pomogła jednak gmina, która wykonała projekt. W tym roku zamontowane ma być oświetlenie – podkreśla sołtys.

W przyszłości ma powstać chodnik. Plusem są z pewnością zakłady w strefie, które dokładają się do różnych inwestycji. Firma MPC, która produkuje wyroby z tworzyw sztucznych, dołożyła 50 tys. zł do budowy oświetlenia. Inna firma – Tece – partycypowała w kosztach budowy trotuaru przy ulicy Energetyków.

Koło gospodyń podróżuje po świecie

W strefie działają – Strabag, który rocznie produkuje 16 mln ton asfaltu i elektrownia Tauron. Radę sołecką tworzą: sołtys, który jest strażnikiem w zakładzie karnym. Jest też właściciel sklepu spożywczego, logistyk w firmie transportowej, pracownik służby zdrowia i emeryt. To dzięki naciskom rady udało się wyremontować drogi w miejscowości, które są dziś w dobrym stanie technicznym. Nienaganne są również kontakty z gminą Strzelin.

– Mamy dużą świetlicę po dawnej podstawówce. Sala ma 55 metrów kwadratowych. Niestety, dach i instalacja grzewcza wymagają remontu. Obiekt podlega pod konserwatora zabytków, który wymaga położenie dachówki karpiówki, co wiąże się z dodatkowymi kosztami – opowiada Bartek Bubula z rady sołeckiej.

Sołtys Tadeusz Głowa obok świetlicy w Pęczu

Rok temu sołtysowi udało się złapać do klatki szopa

W Pęczu działa koło gospodyń wiejskich. Tworzą go 53 osoby w różnym przedziale wiekowym. Uczestnicy przygotowują dożynki i wszystko, co jest z tym związane. Koło organizuje też wycieczki w różne strony świata. Byli już w Pradze, Wiedniu, Wilnie, Budapeszcie, Berlinie, Rzymie, Watykanie i na Lazurowym Wybrzeżu. Zwiedzili też Sandomierz, Kraków, Kazimierz Dolny i inne miejsca w Polsce.

– Jak tu się mieszka? Bardzo dobrze. Wszystko płynie wolniej, bez stresu i pośpiechu. Życie w strefie przemysłowej nie oznacza restrykcji i ograniczeń. Mieszka tu wielu szczęśliwych ludzi – podsumowuje Jolanta Głowa, żona sołtysa.

Jacek Bomersbach

Druga duża inwestycja drogowa w gminie

Wiązów rusza z przebudową ul. Polnej

WIĄZÓW

Gmina Wiązów ogłosiła że za kilka dni rozpoczną się prac remontowe na ulicy Polnej w Wiązowie. Roboty ruszają 30 czerwca i potrwają do października 2025 r.

Za przebudowę odpowiada firma EURO-STANDARD, a umowna wartość prac wynosi nieco ponad 1,65 mln zł. Inwestycja jest dofinansowana ze środków Rządowego Funduszu Rozwoju Dróg.

Zakres i znaczenie inwestycji

– Przebudowa ul. Polnej obejmie wymianę nawierzchni, regulację odwodnienia i wzmocnienie konstrukcji jezdni – informuje urząd gminy.

Na sporym fragmencie ul. Polnej droga jest dziś dość wąska. W ostatnich latach wzdłuż ul. Polnej powstało duże osiedle domków jednorodzinnych, co znacząco zwiększyło natężenie ruchu. Modernizacja ma poprawić płynność przejazdu i zwiększyć bezpieczeństwo zarówno kierowców, jak i pieszych.

Druga inwestycja po remoncie ul. Strzelińskiej

To już druga duża inwestycja drogowa gminy Wiązów w ostatnich miesiącach – od kilku tygodni trwa remont ulicy Strzelińskiej, gdzie wymieniana jest nawierzchnia, chodniki i oświetlenie. Łącznie obie inwestycje pochłoną ponad 3 miliony złotych i zapewnią mieszkańcom lepsze warunki komunikacyjne.

Utrudnienia i prośba o wyrozumiałość

W związku z pracami na ul. Polnej mogą wystąpić czasowe utrudnienia w ruchu. Gmina apeluje o ostrożność, stosowanie się do tymczasowego oznakowania oraz poleceń służb porządkowych.

AK

eprasa.pl 533c92b77c

Włamanie po osiem piw. Dwóch mężczyzn zatrzymanych przez strzelińską policję

Nie liczy się wartość łupu – liczy się prawo. Dwóch mieszkańców powiatu strzelińskiego odpowie przed sądem za kradzież z włamaniem, której dopuścili się w biały dzień, wyłamując ogrodzenie magazynu jednego ze strzelińskich sklepów. Ich łup? Osiem puszek piwa. Potencjalna kara? Nawet 10 lat więzienia.

Monitoring sklepu okazał się kluczowy w ustaleniu sprawców. Fot. KPP Strzelin

STRZELIN

Do zdarzenia doszło w poniedziałek, 23 czerwca, kilka minut po godzinie 14. Jak informuje asp. szt. Aleksandra Bezrąk, rzecznik prasowy Komendy Powiatowej Policji w Strzelinie – nie ma znaczenia, czy szkoda jest niewielka, czy olbrzymich rozmiarów. Policjanci strzelińskiej komendy z takim samym zaangażowaniem dążą do zatrzymania sprawcy.

Zgłoszenie o włamaniu wpłynęło do dyżurnego komendy tuż po zdarzeniu. Na miejscu policjanci ustalili, że dwóch mężczyzn rozciągnęło pręty ogrodzenia zewnętrznego magazynu sklepu wielkopowierzchniowego, a następnie przez powstałą szczelinę sięgnęli po znajdujący się tam towar. Ich łupem padło osiem piw.

Monitoring sklepu okazał się kluczowy. Funkcjonariusze szybko ustalili tożsamość sprawców i jeszcze tego samego dnia zapukali do drzwi jednego z nich. 42-letni mieszkaniec powiatu strzelińskiego został zatrzymany. W jego mieszkaniu policjanci zabezpieczyli... dwie puste puszki po skradzionym piwie. Mężczyzna został przewieziony do komendy celem wytrzeźwienia. Dzień później zatrzymano drugiego podejrzanego – 29-latka z naszego powiatu. Po wytrzeźwieniu obaj usłyszeli zarzuty kradzieży z włamaniem. Choć wartość skradzionych napojów nie była duża, zniszczenia w ogrodzeniu oraz sposób działania sprawców sprawiają, że sprawa ma poważny charakter. Policja oszacowała łączne straty na ponad 1000 złotych.

– Żaden ze sprawców nie potrafił racjonalnie wyjaśnić, dlaczego to zrobili – mówi asp. szt. Aleksandra Bezrąk. Obaj mężczyźni staną przed sądem. Za kradzież z włamaniem grozi im nawet 10 lat więzienia. Jeden z nich był już wcześniej karany i działał w warunkach recydywy, co – jak podkreśla policja – może zwiększyć karę o połowę.

Strzelińska policja podkreśla, że nie bagatelizuje żadnych zgłoszeń.

IW/KPP

Interwencje policyjne z regionu

POWIAT

Miał 0,2 promila

W poniedziałek, 16 czerwca, drogówka ze Strzelina zatrzymała 55-letniego kierowcę audi z powiatu strzelińskiego. Po przebadaniu alkomatem okazało się, że ma on 0,2 promila. Po wykonaniu czynności sprawcę zwolniono.

Pijani rowerzyści

W dniu 16 czerwca w Częstocicach patrol drogówki zatrzymał 32-letniego rowerzystę, który jechał po wypiciu alkoholu. Mężczyzna miał ponad promil. Kolejnego cyklistę zatrzymano w Witowicach. 52-latek jechał w stanie nietrzeźwości (miał blisko 1,6 promila). Obu rowerzystów ukarano mandatami karnymi, a po spisaniu zwolniono do domu, zakazując dalszej jazdy. Dzień później w Wiązowie funkcjonariusze zatrzymali 58-letniego mieszkańca powiatu strzelińskiego, który jechał rowerem po alkoholu (miał 0,3 promila). Mężczyzna dostał mandat.

Kolejne oszustwo przez internet

Na policję w Strzelinie zgłosił się mieszkaniec Zborowic (gmina Wiązów), który poinformował, że został oszukany przez nieznanego sprawcę. Mężczyzna przez internet kupił drewnianą wiatę garażową. Wpłacił kwotę 1880 zł, jednak towaru nie otrzymał. Próby skontaktowania się ze sprzedającym okazały się bezskuteczne. Postępowanie prowadzi wydział kryminalny.

Kolizja w Borku

We wtorek, 17 czerwca, w Borku Strzelińskim przy ulicy Wrocławskiej, 52-letnia kierująca samochodem osobowym marki Nissan Qashqai nie zachowała bezpiecznej odległości podczas wyprzedzania i zderzyła się z prawidłowo jadącym audi. Sprawczyni została ukarana mandatem.

Dachowanie w Biedrzychowie

Wypadek na drodze krajowej nr 39 w Biedrzychowie. 37-letnia kierująca citroenem berlingo nie dostosowała prędkości jazdy do warunków na drodze, straciła panowanie nad pojazdem, zjechała z drogi i dachowała.

Strzeż swoich danych

W czwartek, 19 czerwca, na policję zgłosiła się 23-letnia mieszkanka Strzelina, która poinformowała, że została oszukana. Nieznany mężczyzna zdobył dostęp do jej konta na portalu społecznościowym. Sprawca, podszywając się pod 23-latkę, wysłał wiadomości do jej znajomych z prośbą o udostępnienie kodu blik w celu udzielenia pożyczki. Osoba z jej rodziny udostępniła dwa kody na kwotę 1 tys. zł. Postępowanie prowadzi wydział kryminalny.

Ranną do szpitala

Wypadek na drodze krajowej nr 39. Młody mężczyzna, kierujący samochodem osobowym marki Suzuki SX4, skręcając w lewo, nie ustąpił pierwszeństwa przejazdu peugeotowi 208, w wyniku czego doszło do zderzenia pojazdów. Kierująca peugeotem z urazem kręgosłupa została odwieziono karetką do szpitala w Brzegu. Sprawca zdarzenia - 24-letni kierowca oraz troje jego pasażerów nie doznało żądnych obrażeń. Wszyscy uczestnicy zdarzenia jechali w zapiętych pasach.

Po narkotykach i alkoholu...

W dniu 19 czerwca dzielnicowi z Wiązowa zatrzymali 58-letniego mężczyznę, który posiadał niewielkie ilości narkotyków (0,61 grama amfetaminy). Mężczyzna jest też podejrzewany o kierowanie samochodem marki Opel Corsa po alkoholu (miał 2 promile) i po użyciu środków odurzających. Pobrano krew do badań na zawartość narkotyków. Sprawcę umieszczono w policyjnej izbie zatrzymań.

Chciał kupić meble

W piątek, 20 czerwca, na policję zgłosił się 55-letni mieszkaniec Borowa, który poinformował, że padł ofiarą oszustwa. Mężczyzna chciał kupić meble wystawione na internetowej platformie sprzedażowej. Otrzymał od oszusta link rzekomej firmy kurierskiej, który po zalogowaniu instalował program umożliwiający zdalne logowanie do konta bankowego. Oszust przelał sobie 5 tys. zł na szkodę zgłaszającego.

BOM

eprasa.pl 533c92b77c

Wsparcie na wyciągnięcie ręki

Niepełnosprawność? Poznaj dostępne formy pomocy

Wiele osób z niepełnosprawnością zgłaszających się do Powiatowego Centrum Pomocy Rodzinie w Strzelinie pyta, jakie prawa i przywileje im przysługują, o co mogą się starać. Zwłaszcza, gdy jest to dla nich nowa sytuacja, właśnie otrzymali orzeczenie lub są opiekunami osób z niepełnosprawnością. Z jakich form pomocy mogą więc skorzystać?

W połowie czerwca w sali obrad strzelińskiego starostwa powiatowego odbyło się spotkanie w ramach „Dni Osób z Niepełnosprawnościami 2025". Fot. J. Gliwa/PCPR

POWIAT

– *Możliwości jest wiele* – podkreśla Agnieszka Tekiela, dyrektor strzelińskiego PCPR-u. – *Jedne formy pomocy są finansowe, np. zwrot kosztów na podstawie zawartej wcześniej umowy, inne w ramach usług, np. opieka wytchnieniowa, a część dedykowana jest do określonych grup, np. osób posiadających konkretny stopień lub symbol niepełnosprawności. Świadczenia finansowe wypłacane są przez ośrodek pomocy społecznej oraz ZUS. Można się zgubić w tym gąszczu informacji* – przyznaje nasza rozmówczyni.

Orzeczenia przyznawane osobom z niepełnosprawnością wiążą się z prawem do wielu świadczeń. – *To m.in. zasiłek pielęgnacyjny, świadczenie pielęgnacyjne, dodatek dopełniający, ulgi podatkowe, prawo do karty parkingowej, pierwszeństwo w dostępie do usług społecznych i opiekuńczych, udogodnienia w dostępie do świadczeń zdrowotnych czy dodatkowe wsparcie w edukacji* – wylicza dyrektor Agnieszka Tekiela. Podczas spotkania „Dni Osób z Niepełnosprawnościami 2025", które odbyło się 13 czerwca, a którego inicjatorem było Biuro Terenowe Zakładu Ubezpieczeń Społecznych w Strzelinie, eksperci ZUS, PCPR i PZON odpowiadali na pytania osób z niepełnosprawnościami i ich opiekunów.

– *Przedstawiciele strzelińskiego ZUS-u przekazali merytoryczne informacje m.in. na temat: rent wdowich, świadczenia wspierającego dla osób z niepełnosprawnością, świadczenia uzupełniającego dla osób niezdolnych do samodzielnej egzystencji, zasad zakładania i obsługi konta na Platformie Usług Elektronicznych (PUE ZUS)* – kontynuuje nasza rozmówczyni. – *Omówione zostały także aktualne i dostępne formy wsparcia realizowane przez PCPR w Strzelinie, w tym: program „Aktywny samorząd", projekt „Dolnośląski program pomocy uczniom niepełnosprawnym „Sprawny Uczeń" oraz zadania z zakresu rehabilitacji społecznej. Część programów jest realizowana w określonym czasie lub do wysokości otrzymanych przez powiat środków. Już dziś zapraszamy osoby zainteresowane otrzymaniem wsparcia do zasięgnięcia informacji i dostosowania swoich działań do wskazanych przez nas możliwych terminów realizacji. Eksperci z Powiatowego Zespołu Orzekania o Niepełnosprawności udzielali odpowiedzi m.in. na pytania dotyczące procedury uzyskania orzeczenia oraz informowali, jak uzyskać dodatkowe świadczenia, np. świadczenie wspierające* – relacjonuje dyrektor Agnieszka Tekiela.

Nie zawsze chodzi o pieniądze

Czym i dla kogo jest świadczenie wspierające? – *To nowe wsparcie finansowe dla osób z niepełnosprawnościami, które ukończyły 18 lat* – wyjaśnia dyrektor strzelińskiego PCPR-u. – *To świadczenie przysługuje niezależnie od dochodu oraz innych form pomocy, które dana osoba już otrzymuje. Aby otrzymać świadczenie, nie wystarczy samo orzeczenie o stopniu niepełnosprawności. Osoba zainteresowana musi uzyskać specjalną decyzję wojewódzkiego zespołu ds. orzekania o niepełnosprawności (WZON), która określi poziom potrzeby wsparcia w skali punktowej. Świadczenie przysługuje tym, którzy uzyskali od 70 do 100 punktów w tej skali. Krok po kroku: najpierw trzeba uzyskać decyzję o poziomie potrzeby wsparcia z WZON. Wielu mieszkańców naszego powiatu pobiera druki wniosku potrzebnego do uzyskania ww. decyzji z Powiatowego Zespołu Orzekania o Niepełnosprawności w Strzelinie, który znajduje się przy ul. Wrocławskiej 46 w Strzelinie (za szpitalem). Tutaj udzielamy również informacji co do wymogów formalnych składanego wniosku* – dodaje. Druki są dostępne także na stronie internetowej PCPR. Wniosek o wydanie decyzji ustalającej poziom potrzeby wsparcia można złożyć elektronicznie (Emp@tia), pocztą lub osobiście.

– *Dopiero po otrzymaniu decyzji z WZON można złożyć do ZUS wniosek o przyznanie świadczenia wspierającego* – tłumaczy dyrektor Agnieszka Tekiela. – *Nie mamy tu miejsca, aby przedstawić wszystkie dostępne formy pomocy dla osób z niepełnosprawnościami oraz ich opiekunów. Warto szczegółowych informacji szukać w poradnikach dostępnych na portalach dedykowanych osobom z niepełnosprawnościami, na stronach ZUS i Ministerstwa Rodziny, Pracy i Polityki Społecznej. Warto znać bieżące możliwości. Trzeba też dodać, że opiekunowie osób z niepełnosprawnościami – czy to rodzice dzieci czy też opiekunowie dorosłych niepełnosprawnych nie oczekują pomocy pieniężnej na każdym kroku. Czasem potrzebują po prostu uwagi, rozmowy, wyjścia na spacer z kimś spoza rodziny. Zajmując się stale osobą niepełnosprawną, potrzebują realnego odciążenia, choćby na chwilę, nie podziwu („podziwiam cię, ja bym tak nie dała rady"). Rozejrzyjmy się wokół siebie, może mamy w swoim otoczeniu kogoś, kto czeka na tą formę wsparcia?* – podsumowuje nasza rozmówczyni.

Magdalena Ziółkowska

Ks. Tomasz Błaszyk: „Człowiek odkrywa siebie przez pamięć. IPN przypomina, by Polska nie zapomniała"

Solidarność w encyklopedii, pamięć w sercu

W niedzielę, 22 czerwca, w Gminnym Ośrodku Kultury w Przewornie odbyło się kolejne spotkanie Klubu Piastowskiego „Myśląc Polska", współorganizowane z wrocławskim oddziałem Instytutem Pamięci Narodowej. Dr Łukasz Sołtysik wygłosił prelekcję zatytułowaną *„Ocalić od zapomnienia i przekazać przyszłości. Wokół idei Encyklopedii Solidarności*."

Mieszkańcy gminy Przeworno chętnie uczestniczą w spotkaniach Klubu Piastowskiego „Myśląc Polska", gdzie nie brakuje ważnych tematów i żywej dyskusji

Prelekcję wygłosił dr Łukasz Sołtysik

PRZEWORNO

Wprowadzenie do spotkania wygłosił ks. dr hab. Tomasz Błaszyk, założyciel klubu i inicjator wydarzenia. – *Chciałbym i mój ślad na drogach ocalić od zapomnienia* – zaczął ksiądz Błaszyk, cytując Konstantego Ildefonsa Gałczyńskiego, wskazując, że w tym krótkim wersie zawarte jest uniwersalne ludzkie pragnienie: by to, co ważne, nie zniknęło w czasie. Jak dodał, również poeta ten – niepokorny i niezależny – był zagrożeniem dla systemu PRL, bo jego słowa ubierały prawdę w poezję, a to czyniło je niebezpiecznymi.

Kapłan przywołał też refleksję św. Jana Pawła II, zawartą w książce *„Pamięć i tożsamość"*, gdzie papież rozmawia z ks. Józefem Tischnerem i Krzysztofem Michalskim o filozofii Paula Ricoeura. – *To właśnie Ricoeur zauważa, że pamięć tworzy tożsamość ludzką, zarówno indywidualną, jak i zbiorową* – podkreślił ks. Błaszyk.

– *Narody, które pielęgnują pamięć o swojej historii, są silniejsze duchowo i moralnie* – mówił dalej, powołując się na papieża. – *Pamięć nie jest biernym wspominaniem, ale aktywnym procesem, który kształtuje nasze myślenie, postawy i działania.*

W kolejnych fragmentach swojego wystąpienia ksiądz przypomniał myśl Ricoeura: czas staje się ludzki dopiero wtedy, gdy zostaje opowiedziany. – *Człowiek nie tylko działa, ale i opowiada o swoim działaniu* – mówił. – *Pamięć wytwarza samoświadomość, a ta nie jest statyczna. Jest dynamiczna i tworzona w niekończącym się procesie historycznym.*

Od refleksji filozoficznej duchowny przeszedł do konkretu – działalności opozycji antykomunistycznej i jej nieocenionego wkładu w odzyskanie suwerenności państwowej przez Polskę. – *Często mają poczucie wypełnienia patriotycznego obowiązku naprawy Rzeczypospolitej* – zaznaczył. – *By nie zatrzeć pamięci o tej historii, potrzebna jest rekonstrukcja wydarzeń i przypomnienie środowiska opozycyjnego.*

W tym kontekście wyjątkową rolę odgrywa Instytut Pamięci Narodowej. – *IPN wydaje liczne publikacje z zakresu najnowszej historii Polski, a jedną z najważniejszych inicjatyw jest Encyklopedia Solidarności* – podkreślił ks. Błaszyk. – *Pomysł tej unikatowej pracy narodził się w Katowicach, a od 2008 roku współtworzony jest przez IPN, który doprowadził do wydania drukowanej wersji dzieła. Do tej pory ukazało się pięć tomów.*

Opowiadając o samym projekcie, duchowny wspomniał o tzw. systemie holenderskim – alfabetycznym układzie tomów, który umożliwia nieustanne uzupełnianie badań i korektę nieścisłości historycznych. Porównał go do pracy nad *„Słownikiem Polskich Teologów Katolickich"*, którego sam jest współredaktorem.

Po swoim wystąpieniu ksiądz Tomasz Błaszyk oddał głos dr Łukaszowi Sołtysikowi – historykowi, badaczowi dziejów Dolnego Śląska, wieloletniemu pracownikowi IPN, współredaktorowi Encyklopedii Solidarności i autorowi ponad 300 biogramów opozycjonistów.

Ze względu na obszerność materiału prelekcję dr Łukasza Sołtysika zamieścimy w następnym wydaniu *Słowa Regionu*. Niebawem również opublikujemy relację filmową z wydarzenia na stronie internetowej www.sloworegionu.pl oraz na naszym kanale na YouTubie.

Wojciech Cerkowniak

eprasa.pl 533c92b77c

strzelińskie
CENTRUM HANDLOWE
ul. Dzierżoniowska 16

SGB Bankomat GBS

STRZELIŃSKIE CENTRUM HANDLOWE
ul. Dzierżoniowska 16c
Zapraszamy: pn-pt 9.30-18.00, sob. 9.30-14-00

Laboo
DROGERIA

Szeroki asortyment kosmetyków do pielęgnacji twarzy i ciała

- Pielęgnacja ciała
- pielęgnacja włosa
- pielęgnacja twarzy
- perfumy i higiena
- produkty do makijażu i demakijażu

Na dziś, na co dzień!

NAJWIĘKSZY SKLEP ZOOLOGICZNY W OKOLICY

DUŻY WYBÓR
KONKURENCYJNE CENY
FACHOWA OBSŁUGA

U NAS ZNAJDZIESZ WSZYSTKO DLA SWOJEGO PUPILA
i dużo, dużo więcej

OFERUJEMY:
- klatki, gryzonie,
- ptaki, ryby akwariowe
- smycze, obroże...
- akcesoria akwarystyczne
- karmy dla psów i kotów
- karmy dla gryzoni i ptaków
- żwirki dla kota i gryzoni
- tabletki na odrobaczanie
- preparaty na pchły i kleszcze

Strzelin
ul. Dzierżoniowska 16c
Strzelińskie Centrum Handlowe
e-mail: zoo.strzelin@gmail.com
czynne: pn-pt 9.30-17.30, sob 9.30-13.30

eprasa.pl 533c92b77c

Absolutorium przy jednym głosie przeciw

Radni udzielili wotum zaufania i absolutorium burmistrzowi Jerzemu Krochmalnemu. Przeciw głosowała radna Agata Kowalska. Jak argumentowała swoją decyzję?

WIĄZÓW

We wtorek, 17 czerwca, odbyła się sesja absolutoryjna Rady Miasta i Gminy Wiązów. W posiedzeniu wzięła udział także starosta Magdalena Krupa. Na wstępie burmistrz Jerzy Krochmalny przedstawił sprawozdanie ze swojej działalności pomiędzy sesjami. Szef gminy mówił m.in. o przebudowie ul. Polnej oraz ul. Strzelińskiej w Wiązowie. W przypadku tej drugiej drogi – prace mają zakończyć się do 31 sierpnia. Jak podkreślił szef gminy, wykonanie robót jest obecnie na poziomie 39%.

Sporo czasu burmistrz Jerzy Krochmalny poświęcił na omówienie kwestii związanych z gospodarowaniem odpadami. Mówił, że został ogłoszony przetarg, który ma na celu wyłonić firmę, która będzie odbierała śmieci od mieszkańców. Otwarcie przetargu zaplanowano na 25 czerwca. Dodał, że trwa także weryfikacja tzw. deklaracji śmieciowych, ponieważ istnieje rozbieżność pomiędzy ilością zameldowanych osób a liczbą deklaracji.

Szef gminy mówił także o ogłoszonym konkursie na dyrektora Przedszkola „Bajkowy Ogród" w Wiązowie oraz Szkoły Muzycznej w Wiązowie. W swoim sprawozdaniu odniósł się także do szkoleń dla pracowników i burmistrza, które były realizowane w ramach dotacji z Powiatowego Urzędu Pracy. Wymienił w jakich latach i jakich szkoleniach brali udział pracownicy wiązowskiego magistratu. Odniósł się również do zakupu ekspresu do kawy do urzędu za niespełna 12 tys. zł, o czym pisaliśmy w jednym z poprzednich numerów Słowa Regionu.

„Każdy może mieć swoją opinię"

W kolejnej części obrad burmistrz Jerzy Krochmalny przedstawił raport o stanie gminy Wiązów za 2024 rok. Mówił dużo o strukturze urzędu. Podkreślił, że w przeciwieństwie do większości gmin, wiązowski magistrat nie realizuje swoich zadań poprzez jednostki administracyjne i zespoły budżetowe. Zdaniem szefa gminy, pozwala to zaoszczędzić sporo środków. Jak podkreślił, wiele lat temu podjęto decyzję o likwidacji Zespołu Ekonomiczno-Administracyjnego, który odpowiadał za gminną oświatę. Obecnie te kompetencje pozostają w rękach urzędników i odpowiedniego wydziału. – *W wielu gminach są zakłady budżetowe i spółki. My tego nie mamy – jest wydział* – podkreślał burmistrz Jerzy Krochmalny.

Szef gminy mówił następnie o najważniejszych inwestycjach zrealizowanych w roku 2024. Wspomniał oczywiście o rozbudowie oczyszczalni ścieków w Starym Wiązowie. Burmistrz Jerzy Krochmalny mówił także o uwarunkowaniach gminy, zabytkach, sieci gminnych szkół. Odniósł się do sprawy likwidacji Szkoły Podstawowej w Wawrzyszowie. Szef gminy mówił także o remontach wiejskich świetlic i strukturze mieszkańców gminy. Podkreślił, że z roku na rok zmniejsza się ich liczba.

W głosowaniu trzynastu radnych opowiedziało się za udzieleniem wotum zaufania burmistrzowi Jerzemu Krochmalnemu, a radna Agata Kowalska głosowała przeciw. Następnie szef gminy przedstawił obszerne sprawozdanie z wykonania budżetu za 2024 rok. Przewodniczący komisji przedstawili opinie tychże komisji o wykonaniu budżetu. W dyskusji głos zabrała radna Agata Kowalska, która podkreśliła, że mimo pozytywnej opinii RIO o wykonaniu budżetu, do kompetencji rady należy ocena gospodarności i celowości. – *W mojej ocenie nie było tej gospodarności* – podkreśliła radna Agata Kowalska, która głosowała przeciw udzieleniu absolutorium. Pozostali radni byli za. Szef gminy podziękował radnym, podkreślając, że rozwój gminy jest efektem wspólnej pracy. – *Wcale nie uważam, że wydatki były niegospodarne, nieuzasadnione czy nieekonomiczne, ale opinię każdy może mieć swoją* – podsumował burmistrz Jerzy Krochmalny. W kolejnej części radni podjęli szereg uchwał, o czym napiszemy w kolejnym numerze Słowa.

Magdalena Ziółkowska

Dzień Kuropatnika zintegrował mieszkańców

W sobotę, 14 czerwca, na stadionie im. Kazimierza Piotrowicza w Kuropatniku odbyło się wyjątkowe wydarzenie – Dzień Kuropatnika połączony z obchodami 80-lecia istnienia klubu piłkarskiego – Gromnika.

Podczas wydarzenia uhonorowano osoby zaangażowane w działalność klubu Gromnika Kuropatnik

KUROPATNIK

W wydarzeniu wzięło udział wielu mieszkańców. Oficjalna część związana była z obchodami 80-lecia istnienia lokalnego klubu piłkarskiego. Nie zabrakło okolicznościowych przemówień, wzruszeń i wyróżnień. Rozegrano także mecz grup dziecięcych Gromnika Kuropatnik z Młodzikiem Przeworno. Przygotowano również wiele atrakcji i animacji dla dzieci. Odbył się pokaz tanecznej grupy Fiery Kids oraz pokaz posłuszeństwa psa służbowego. Dla każdego była przygotowana pyszna grochówka. Można było kupić potrawy z grilla i napoje. Atrakcją wieczoru były dwa koncerty – zespołu Prowizorka z Gościęcic oraz pochodzącej z Kuropatnika Eli Kliś, która rozwija swoją muzyczną karierę, nagrywając kolejne autorskie piosenki. Zabawa trwała do późnych godzin.

Koło Gospodyń i Gospodarzy Wiejskich w Kuropatniku na pamiątkowym zdjęciu z Elą Kliś (w środku)

– *Przez całe wydarzenie nie schodził mi z twarzy uśmiech – tak bardzo cieszyła mnie liczba przybyłych mieszkańców, przyjaciół i zaproszonych gości* – podkreśla sołtys Bernadeta Buczak. – *Pod przewodnictwem Mariana Piotrowicza, przez miesiąc mieszkańcy pracowali od rana do wieczora, aby uporządkować teren boiska. To dzięki ich zaangażowaniu remont szatni udało się zrealizować w tak krótkim czasie! W organizację i sponsorowanie imprezy włączyło się Koło Gospodyń oraz Gospodarzy Wiejskich w Kuropatniku. Zawsze pełni pomysłów, energii i uśmiechu – jestem z nich bardzo dumna i wdzięczna za ich pomoc. To prawdziwi lokalni bohaterowie! Serdeczne podziękowania kieruję także do radnego Marka Rychlicy za jego nieocenione wsparcie i „dołożenie swojej cegiełki" do naszej wspólnej inicjatywy. Dziękuję wszystkim za aktywny udział w przygotowaniach! To dzięki zaangażowaniu wielu osób udało się stworzyć tak wyjątkową atmosferę i zrealizować ten dzień z sukcesem* – dodaje nasza rozmówczyni.

Organizatorzy już zapowiadają, że planują podobną imprezę także w przyszłym roku.

MZ/Fot. Sołectwo Kuropatnik

eprasa.pl 533c92b77c

Światłowód pójdzie na wsie

POWIAT

W jednym z ostatnich numerów Słowa Regionu informowaliśmy, że spółka Dolnet Group ze Świdnicy rozpoczęła realizację projektu budowy sieci światłowodowej na terenie powiatu strzelińskiego. Inwestycja, o łącznej wartości ponad 10 mln zł, jest współfinansowana ze środków Unii Europejskiej w ramach Krajowego Planu Odbudowy i Zwiększania Odporności (KPO). Wówczas podaliśmy także listę miejscowości, na terenie których planowany jest montaż szybkiego internetu. W ostatnich dniach otrzymaliśmy informację o zaktualizowaniu tego wykazu. Jak informuje spółka Dolnet Group, z przyczyn technicznych związanych z koniecznością dodatkowej weryfikacji uwarunkowań terenowo-infrastrukturalnych, miejscowość Strachów (gmina Kondratowice) nie zostanie objęta podłączeniem do sieci światłowodowej w obecnym etapie realizacji inwestycji. Objęcie miejscowości Strachów inwestycją będzie rozważane w przypadku uruchomienia kolejnych etapów realizacji projektu. Jednocześnie do listy miejscowości objętych projektem realizowanym w ramach KPO została dodana miejscowość Mników i Stachów.

MZ

Ludowa biesiada w Kondratowicach

Muzyka, smaki i tradycja

Kondratowice – już po raz czwarty – zamieniły się w prawdziwą stolicę polskiej piosenki ludowej! Wszystko za sprawą kolejnej edycji przeglądu „Od Janka do Iwanka".

KONDRATOWICE

W sobotę, 21 maja, w Kondratowicach odbyła się czwarta edycja przeglądu piosenki ludowej „Od Janka do Iwanka". Wydarzenie, podczas którego na scenie zaprezentowało się aż czternaście zespołów, zostało zorganizowane przez kondratowicki urząd, Gminny Ośrodek Kultury w Kondratowicach wraz z zespołem Złotokłose i przy dużym wsparciu sponsorów – Koła Gospodyń Wiejskich w Czerwieńcu, lokalnych firm i osób prywatnych.

Wśród zaproszonych gości znaleźli się m.in.: ksiądz proboszcz Krzysztof Romaniuk, prezes Dolnośląskiej Izby Rolniczej (DIR) Ryszard Borys, członek zarządu DIR Marek Brusiło oraz delegat do walnego zgromadzenia DIR Tomasz Ossowski, a także licznie zgromadzeni mieszkańcy. Wydarzenie otworzyli Teresa Białkowska, szefowa zespołu Złotokłose i gminna radna, oraz Paweł Rogaliński, dyrektor GOK-u. – *Zespół Złotokłose wystąpił jako pierwszy. Zaśpiewaliśmy trzy piosenki. Później na scenie pojawiały się kolejne zespoły. Piękne były piosenki, zespoły się zaprezentowały wyjątkowo dobrze, byli przygotowani perfekcyjnie* – opowiada Teresa Białkowska.

W Kondratowicach wystąpili: Borowianki z Przedborowej (gmina Stoszowice), Florianki z Olbrachcic Wielkich, Górzanie z Piławy Górnej, Jarzębina z Kobierzyc, Kalina z Kamiennika, Niezła Paka z Dobroszyc (powiat oleśnicki), Podolanki z Nowej Wsi Lubińskiej (gmina Polkowice), Starczowianie ze Starczowa (gmina Kamieniec Ząbkowicki), Stolczanki ze Stolca (gmina Ząbkowice Śląskie), Ślężanki z Borka Strzelińskiego, Tarnawianki z Tarnowa (gmina Ząbkowice Śląskie), Trzy Dęby z Borówka (gmina Prusice), Uciecho – Wianki z Uciechowa (gmina Dzierżoniów oraz oczywiście Złotokłose z gminy Kondratowice. Dodajmy, że około godziny 16 zespoły oraz goście wyszli pod scenę i wspólnie zaśpiewali piosenkę ludową „Głęboka studzienka".

Organizatorzy zadbali o pyszny poczęstunek – była grochówka, kiełbaska, bigos, smalec z ogórkiem małosolnym, a także ciasto, owoce i napoje. Gości podjęto bardzo serdecznie. – *Chciałabym podziękować wszystkim zaangażowanym w przygotowanie tego przeglądu, na czele z dyrektorem i pracownikami GOK-u. Wykazali się ogromnym zaangażowaniem i profesjonalnym podejściem do tematu. Bardzo dziękuję także strażakom z OSP Kondratowice, którzy zapewnili opiekę medyczną. To było wyjątkowe wydarzenie. Zainteresowanie było bardzo duże. To już czwarta edycja, więc mam nadzieję, że stanie się tradycją i co roku będzie kontynuowane* – podkreśla Teresa Białkowska.

Biesiada stała na wysokim poziomie, wszystkie zespoły chwaliły organizację. Muzycy świetnie bawili się podczas całego wydarzenia – panowała rodzinna atmosfera, zespoły śpiewały nie tylko na scenie, ale także pod namiotami. Humor dopisywał wszystkim obecnym.

Każdy zespół za swój występ otrzymał wyjątkową statuetkę, podziękowania w formie dyplomu i praktyczny prezent – czajniki szklane bezprzewodowe, z czego byli bardzo zadowoleni.

Magdalena Ziółkowska

Zespół Złotokłose na pamiątkowym zdjęciu z zaproszonymi gośćmi

W wydarzeniu udział wzięło wielu mieszkańców

W Strzelinie upamiętnią 45. rocznicę powstania Solidarności

Jest nazwa dla ronda

Na skwerze przy ul. Wojska Polskiego w Strzelinie stanie kamień upamiętniający 45. rocznicę powstania Solidarności. To niejedyny akcent w naszym mieście związany z tym najbardziej znanym ogólnopolskim związkiem zawodowym. Nowe rondo u zbiegu ulic Wrocławskiej, Wolności i Oławskiej będzie nosiło nazwę Solidarności.

STRZELIN

W środę, 18 czerwca, odbyło się posiedzenie komisji Gospodarki Komunalnej, Rolnictwa i Ochrony Środowiska Rady Miejskiej Strzelina. Radni pozytywnie odnieśli się do pomysłu posadowienia kamienia upamiętniającego 45. rocznicę narodzin Solidarności na skwerze przy ul. Wojska Polskiego w Strzelinie (na terenie dawnego lodowiska). Projekt uchwały przedstawiła naczelnik Magdalena Dziadzio, która podkreśliła, że treść pamiątkowej tablicy została zaproponowana i zaakceptowana przez Instytut Pamięci Narodowej. Uzyskała także pozytywną opinię Wojewódzkiego Urzędu Ochrony Zabytków we Wrocławiu oraz gminnego zespołu ds. nadawania nazw.

Radni pozytywnie zaopiniowali także pomysł nadania nazwy Solidarności rondu u zbiegu ulic Wrocławskiej, Wolności i Oławskiej. Także w tym przypadku pozytywną opinię wydał gminny zespół ds. nadawania nazw oraz zarządca drogi, Dolnośląska Służba Dróg i Kolei.

Pozytywną opinię radnych uzyskała także uchwała w sprawie uchwalenia miejscowego planu zagospodarowania przestrzennego dla części miejscowości Wąwolnica. Chodzi o należący do gminy teren zrekultywowanego wysypiska śmieci. Jak wyjaśniła Monika Łuczak-Marianowska ze strzelińskiego urzędu, zmiana dopuści możliwość posadowienia w tym miejscu elektrowni słonecznej. Chodzi nie tylko o panele fotowoltaiczne, ale także magazyny energii, jeśli zajdzie taka potrzeba.

W sprawach różnych poruszono m.in. temat drogi powiatowej w Trześni. Wrócimy do tego w kolejnym wydaniu gazety.

Magdalena Ziółkowska

Radni pozytywnie odnieśli się do pomysłu nadania nazwy Solidarności dla nowego ronda u zbiegu ulic Wrocławskiej, Wolności i Oławskiej w Strzelinie

eprasa.pl 533c92b77c

Maszerowali w obronie życia

Wydarzenie, zorganizowane z inicjatywy parafialnych grup modlitewnych, stało się nie tylko manifestacją wiary, ale także odpowiedzią na współczesne wyzwania społeczne. Uczestnicy strzelińskiego Marszu dla Życia i Rodziny przeszli ulicami miasta, dając świadectwo swoich przekonań.

STRZELIN

W niedzielę, 15 czerwca, ulicami Strzelina przeszedł Marsz dla Życia i Rodziny. Wydarzenie, w którym wzięło udział wielu parafian i mieszkańców, w tym rodziny z dziećmi, rozpoczęło się o godzinie 15 wspólnym odmówieniem Koronki do Bożego Miłosierdzia pod przewodnictwem księdza Michała Staszaka. W drodze odmówiono różaniec i śpiewano piosenki religijne. W muzyczną oprawę zaangażowali się pani Barbara Nazarko i Krzysztof Żołyński, który grał także na gitarze.

– *Po raz kolejny z inicjatywy grup modlitewnych, działających przy parafii pw. Podwyższenia Krzyża Świętego w Strzelinie i wiernych zorganizowaliśmy Marsz dla Życia i Rodziny ulicami naszego miasta* – podkreśla Wanda Misiewicz, zaangażowana w przygotowanie wydarzenia. – *Była to nasza manifestacja w obronie życia i przeciwko legalizacji aborcji. To, co czynią ruchy lewicowe w naszym kraju jest skandaliczne. Te wszystkie czarne marsze, które odbywały się m.in. w Strzelinie, co było dla mnie haniebne, że w katolickim narodzie i w naszej małej miejscowości powiatowej były te marsze organizowane… Nasz marsz jest kontrą wobec tego. To manifestacja, podczas której wyrażamy naszą troskę o ochronę życia nienarodzonych, która jest gwarantowana konstytucją. Upominamy się o godność człowieka od poczęcia do naturalnej śmierci* – dodaje nasza rozmówczyni.

Krzysztof Żołyński i Wanda Misiewicz opowiedzieli o idei organizacji Marszu dla Życia i Rodziny

W wydarzeniu wzięły udział całe rodziny

– *Afirmacja życia to główny cel tego marszu* – zaznacza Krzysztof Żołyński. – *Troska o życie dzieci poczętych przyświeca nie tylko katolikom, ale całej społeczności. Troską powinniśmy objąć wszystkie rodziny. Widzimy dziś, że bardzo wrzaskliwe grupy lewicowe chcą odrzucić model, który stworzył Pan Bóg, czyli rodzinę jako związek kobiety i mężczyzny, ale to jest prawda, a prawda zwycięży. Wychodzimy na ulicę, żeby dać wyraz poparcia dla tradycyjnych wartości i żeby zwrócić uwagę na ochronę życia nienarodzonych, bo musimy – jak apelował święty Jan Paweł II – stawić opór cywilizacji śmierci* – podkreśla pan Krzysztof.

Ksiądz Michał Staszak udzielił błogosławieństwa wszystkim uczestnikom marszu

W pochodzie niesiono figurę Matki Bożej Fatimskiej

Na zakończenie na placu przy kościele został odmówiony Akt zawierzenia Matce Bożej siebie i rodzin, po czym ks. Michał udzielił błogosławieństwa uczestnikom marszu. – *Jesteśmy bardzo wdzięczni proboszczowi i władzom miasta za zgodę na organizację marszu. Dziękujemy policji i straży miejskiej za zabezpieczanie trasy, a wszystkim uczestnikom za udział w marszu* – podsumowuje Wanda Misiewicz.

MZ

Wyróżnienie za kreatywność i zaangażowanie

Wiedzą, jak udzielić pierwszej pomocy

Szkoła Podstawowa w Zielenicach z powodzeniem uczestniczyła w programie „Bezpieczny Dolnoślązak". Warsztaty z GOPR-em, strażakami, policją i strażnikami więziennymi oraz kreatywne konkursy zapewniły uczniom wiedzę i niezapomniane przeżycia. W nagrodę do placówki trafił defibrylator szkoleniowy oraz fantom.

ZIELENICE

Szkoła Podstawowa im. Marii Konopnickiej w Zielenicach została wyróżniona przez Marszałka Województwa Dolnośląskiego za największe zaangażowanie oraz kreatywność w realizacji założeń VI edycji programu „Bezpieczny Dolnoślązak". – *Cieszy nas, że nasze działania zostały docenione. Wyróżnienie to jest dowodem na to, że wspólny wysiłek uczniów, nauczycieli i całej społeczności szkolnej przynosi realne efekty i zostaje zauważony na szczeblu wojewódzkim* – podkreśla Lucyna Gil, koordynator programu w zielenickiej szkole.

W ramach programu uczniowie brali udział w szeregu różnorodnych aktywności, których celem było podniesienie świadomości i wiedzy w zakresie szeroko pojętego bezpieczeństwa. Odbyła się m.in. wycieczka do Czarnej Góry, w czasie której dzieci spotkały się z GOPR-owcami, którzy przekazali im cenne informacje, dotyczące bezpieczeństwa w górach i udzielania pierwszej pomocy. Jeden z uczniów odgrywał nawet rolę poszkodowanego na stoku, więc dzieci miały możliwość praktycznego zapoznania się ze stosowanymi przez GOPR technikami.

Zorganizowano także prelekcję dotyczącą bezpieczeństwa podczas ferii. Funkcjonariusze Komendy Powiatowej Policji w Strzelinie przedstawili konkretne informacje. Szkołę odwiedzili również funkcjonariusze Zakładu Karnego w Strzelinie z psem Nemo, prezentując w jaki sposób wykrywa się środki uzależniające. Dzieci z młodszych klas wzięły udział w wycieczce do jednostki ratowniczo-gaśniczej we Wrocławiu, gdzie zorganizowano warsztaty edukacyjne dotyczące bezpieczeństwa pożarowego. – *Dzieci były bardzo zadowolone, bo miały okazję zobaczyć strażacką komendę i dowiedzieć się, jak wygląda praca strażaka* – podkreśla pani Lucyna.

W nagrodę – fantom i defibrylator

Dzieci i młodzież wzięli także udział w konkursie plastyczno-filmowym „Śnieżny dekalog" – młodzież z klas 7-8 nagrywała krótki filmik – spot na ten temat zimowego bezpieczeństwa, a młodsze dzieci wykonywały prace plastyczne. Do szkoły przyjechali przedstawiciele Komendy Powiatowej Straży Pożarnej w Strzelinie, którzy poprowadzili warsztaty udzielania pierwszej pomocy. W Ziębicach zorganizowano także ćwiczenia na strzelnicy, a wcześniej, w szkole, obyły się zajęcia z pokazem broni.

Uczniowie wzięli także udział w wycieczce do Urzędu Żeglugi Śródlądowej we Wrocławiu, gdzie zapoznały się z zasadami bezpieczeństwa w wodzie, mogły popływać ratowniczymi motorówkami oraz zobaczyły, jak działa śluza i na czym polega mechanizm regulacji poziomu wody. W ramach programu odbyły się także spotkania ze szkolną pielęgniarką. Uczniowie zielenickiej szkoły wzięli udział w konkursie Młodzież zapobiega pożarom – w etapie gminnym zajęli trzy pierwsze miejsca, sukces w etapie powiatowym jednemu z reprezentantów zapewnił z kolei awans do etapu wojewódzkiego.

Uczniowie bardzo dobrze wspominają udział w programie. – *Najbardziej podobały mi się zajęcia w żegludze we Wrocławiu. Pływaliśmy statkiem po Odrze, otrzymaliśmy dużo ciekawych informacji. Myślę, że nie mielibyśmy innej okazji, żeby tak od podszewki poznać zasady bezpieczeństwa w wodzie* – zaznacza Basia. – *Warto uczestniczyć w takich programach, bo można dowiedzieć się wiele ciekawych rzeczy o różnych zawodach. Najbardziej podobały mi się warsztaty z funkcjonariuszami Służby Więziennej* – dodaje Zuzia.

W ramach nagrody za udział w programie szkoła otrzymała fantom służący do nauki pierwszej pomocy w zakresie resuscytacji krążeniowo-oddechowej oraz defibrylator szkoleniowy. – *Te pomoce z pewnością wzbogacą zajęcia z edukacji dla bezpieczeństwa i pozwolą uczniom jeszcze skuteczniej zdobywać praktyczne umiejętności* – podkreśla dyrektor Małgorzata Jasiak.

Magdalena Ziółkowska

Część uczniów zielenickiej szkoły, która brała udział w programie „Bezpieczny Dolnoślązak"

eprasa.pl 533c92b77c

Wójt Grochowski z absolutorium

W środę, 18 czerwca, odbyła się absolutoryjna sesja Rady Gminy Borów. Wójt Waldemar Grochowski przedstawił raport o stanie gminy Borów za 2024 rok oraz opowiedział o najważniejszych zrealizowanych inwestycjach.

BORÓW

Na początku sesji wójt Waldemar Grochowski wraz z przewodniczącą Grażyną Kosińską oraz przewodniczącym Komisji Oświaty Janem Przyszlakiem złożyli gratulacje oraz wręczyli nagrody utalentowanym młodym sportowcom, którzy trenują karate kyokushin – Amelii Kazuro za zdobycie srebrnego medalu podczas Mistrzostw Europy w Ostrowi Mazowieckiej oraz Antoniemu Sołtysowi za zdobycie brązowego medalu Mistrzostw Europy federacji WKB w Esztergom na Węgrzech.

Na sesji uhonorowano młodych sportowców

Następnie wójt Grochowski przedstawił raport o stanie gminy za 2024 rok. W ubiegłym roku gmina zrealizowała dochody w wysokości ponad 33,3 mln złotych, z czego ponad 3,1 mln złotych to dochody majątkowe. Głównymi źródłami dochodów były subwencje w budżetu państwa – ponad 10,9 mln złotych, wpływy z podatku dochodowego od osób fizycznych – 5,2 mln złotych, dotacje celowe z budżetu państwa – ponad 4,2 mln złotych, wpływy z podatku rolnego – 2,9 mln złotych i z podatku od nieruchomości – 2,3 mln złotych. Wydatki zostały zrealizowane na poziomie ponad 35,8 mln złotych, z czego ponad 8,8 mln złotych to wydatki majątkowe (inwestycyjne). Udział wydatków na inwestycje w wydatkach ogółem to 23,77%. Wskaźnik zadłużenia gminy to 13,09%.

Najważniejszymi inwestycjami w 2024 roku były: przebudowa ulic Klonowej, Morelowej i Śliwkowej w Borku Strzelińskim oraz ulicy Różanej w Borowie oraz termomodernizacja świetlic w Siemianowie i Ludowie Śląskim. Zmodernizowano także prospekt i organy w kościele w Borowie, wymieniono stolarkę okienną w budynku dworca w Boreczku oraz rozpoczęto przebudowę stadionu w Borowie.

Radni udzielili wójtowi Waldemarowi Grochowskiemu wotum zaufania oraz zatwierdzili sprawozdanie finansowe gminy Borów za 2024 rok. W następnym punkcie udzielili absolutorium z tytułu wykonania budżetu gminy za ubiegły rok.

– *Chciałbym podziękować wysokiej radzie za udzielone absolutorium. To jest podsumowanie mojej pracy za ubiegły rok, ale także Rady Gminy Borów oraz pracowników urzędu. Od ładnych paru lat dość prężnie się rozwijamy. Najbardziej mnie cieszy, że możemy tak znaczne środki przeznaczać na inwestycje, które poprawiają jakość życia naszych mieszkańców* – mówił wójt Waldemar Grochowski.

Wójt Waldemar Grochowski podziękował skarbnik Agnieszce Markowskiej za współpracę przy budżecie

Szef gminy podziękował także kierownikom oraz pracownikom gminnych jednostek, pracownikom urzędu oraz szkół. Do podziękowań dołączyła się przewodnicząca Grażyna Kosińska.

Marta Dorczyńska

Nie będzie wiatraków

BORÓW

W środę, 11 czerwca, odbyła się kolejna sesja Rady Gminy Borów. Z informacji przekazanych przez wójta Waldemara Grochowskiego radni dowiedzieli się o szkoleniu z zakresu obrony cywilnej i ochrony ludności oraz różnych innych spotkaniach.

Następnie radni przeszli do podjęcia uchwał w sprawie sporządzenia miejscowego planu zagospodarowania przestrzennego dla terenu w Zielenicach oraz Mańczycach. Kolejnym przyjętym punktem była zmiana w uchwale w sprawie zasad udzielania dotacji na prace konserwatorskie, restauratorskie i roboty budowlane przy zabytkach wpisanych do rejestru zabytków.

Radni zdecydowali także o odstąpieniu od sporządzenia miejscowego planu zagospodarowania przestrzennego dla dwóch elektrowni wiatrowych we wschodniej części obrębu Siemianów. W tej sprawie zorganizowano konsultacje z mieszkańcami gminy w grudniu 2024 roku.

– *Po przeanalizowaniu wszystkich okoliczności, konsultacjach z mieszkańcami, radnymi, sołtysami oraz specjalistami, władze gminy zdecydowały, że kontynuowanie procesu planistycznego w tej sprawie nie jest w pełni zgodne z interesami społeczności lokalnej. W wyniku przeprowadzonych konsultacji z mieszkańcami wyraźnie ujawnił się brak akceptacji dla proponowanej lokalizacji turbin wiatrowych* – czytał uzasadnienie wiceprzewodniczący Krzysztof Chaberski.

Warto dodać, że w tej sprawie mieszkańcy dostarczyli do urzędu gminy pismo wyrażające sprzeciw dla lokalizacji elektrowni wiatrowych w obrębie Siemianowa. Zgłosili także obawy dotyczące potencjalnych negatywnych skutków turbin – hałasu, emisji światła i wpływu na jakość życia oraz zmiany w estetyce krajobrazu. Za odstąpieniem od sporządzenia planu było dwunastu radnych, a dwóch było przeciwnych.

Marta Dorczyńska

eprasa.pl 533c92b77c

Lider lokalnego biznesu. Dyrektor Poltoru doceniony przez czytelników

Osobowość roku z Jegłowej. Andrzej Ziora wyróżniony

Andrzej Ziora, dyrektor firmy Poltor z Jegłowej, został wybrany Osobowością Roku 2024 w kategorii Biznes i Przedsiębiorczość w powiecie strzelińskim w plebiscycie organizowanym przez Gazetę Wrocławską.

JEGŁOWA

O kulisach nominacji, znaczeniu nagrody i pracy całego zespołu opowiedział nam sam laureat.

Nominacja i zwycięstwo

– *Zostałem nominowany przez Kolegium Redakcyjne Gazety Wrocławskiej do tytułu Osobowość Roku 2024 w kategorii biznes i przedsiębiorczość w powiecie strzelińskim* – mówi Andrzej Ziora. – *Dostałem mailowo informację z Gazety Wrocławskiej, iż zostałem nominowany do nagrody i że wezmę udział w konkursie.*

W plebiscycie to właśnie czytelnicy Gazety Wrocławskiej decydowali, oddając głosy na kandydatów. – *W mojej kategorii w powiecie strzelińskim uzyskałem największą liczbę głosów i jako przedstawiciel tej kategorii trafiłem do konkursu wojewódzkiego* – relacjonuje.

Plebiscyt organizowany jest przez grupę Polska Press, która przeprowadza podobne inicjatywy w całym kraju. – *Każde województwo ma swoje gazety należące do Polska Press. W naszym przypadku to Gazeta Wrocławska, w województwie opolskim to Nowa Trybuna Opolska, a w województwie śląskim – Dziennik Zachodni* – wyjaśnia Ziora.

Nagroda dla całego zespołu

Dyrektor Poltoru podkreśla, że traktuje to wyróżnienie jako nagrodę dla całej firmy. – *Chciałem podziękować za nominację i wyróżnienie. To bardzo miłe, ale traktuję to jako docenienie działalności całego zespołu naszej firmy. Ja sam jestem często twarzą różnych działań i projektów, ale za mną stoi cały zespół, który bardzo prężnie działa. Bez nich byłoby to niemożliwe* – podkreśla.

Jak dodaje Andrzej Ziora, kapituła wyróżniła go za organizację pikników kukurydzianych oraz za obrót płodami rolnymi. – *Jestem może motorem napędowym pikniku, ale cały proces, zwłaszcza skup, to praca całej firmy. To wiele etapów i zaangażowanie wielu osób* – zaznacza. – *Jesteśmy jedną drużyną i ta nagroda jest dla całej drużyny Poltoru. Chcę to wyraźnie podkreślić i jeszcze raz podziękować wszystkim pracownikom Grupy Poltor za ich codzienne zaangażowanie.*

Gala we Wrocławiu

Oficjalne wręczenie nagród miało miejsce w połowie maja we Wrocławiu. – Odbyła się gala, podczas której wręczono statuetki Osobowości Roku w kilku kategoriach: biznes i przedsiębiorczość, kultura, działalność społeczna i charytatywna, polityka, samorządność i społeczność lokalna oraz nauka – mówi Andrzej Ziora. Wśród nominowanych w powiecie strzelińskim znalazło się kilkadziesiąt osób.

Sukcesy firmy Poltor

To nie pierwsze wyróżnienie dla firmy z Jegłowej. – *W poprzednich latach nasza firma otrzymywała Diamenty Forbesa – wyróżnienie dla najbardziej dynamicznie rozwijających się firm w Polsce i nagrody Gazele Biznesu przyznawane przez Puls Biznesu dla firm, które mają dobre wyniki finansowe, są wiarygodne i dobrze zarządzane* – przypomina nasz rozmówca i podkreśla, że Poltor to firma rodzinna, lokalna, oparta w 100% na polskim kapitale, działająca w branży rolnej. – *Staramy się być jak najlepszym partnerem dla naszych klientów – rolników, którzy w większości także prowadzą rodzinne gospodarstwa* – kończy dyrektor Andrzej Ziora.

Andrzej Ziora, dyrektor firmy Poltor z Jegłowej, został wybrany Osobowością Roku 2024 w kategorii biznes i przedsiębiorczość w powiecie strzelińskim. Fot. archiwum Andrzej Ziora

Wojciech Cerkowniak (TS)

Poza naszym polskim podwórkiem

Dlaczego pomagamy innym? Każdy ma swoje powody, swoje sposoby i określone oczekiwania co do efektów. Bogate państwa, w tym Polska, również. Dlaczego nasze państwo wspiera, w naszym imieniu, społeczeństwa innych państw? Jak to robi i czy to naprawdę jest takie ważne?

Choæniektórym trudno w to uwierzyæ,Polska nale¿y do grupy najbogatszych pañstw œwiata. Ciê¿ko na to pracowa³a, czêsto korzystaj¹c z pomocy zagranicznej bogatszych od siebie, ale siê uda³o. Teraz wspiera inne pañstwa. Nie tylko dlatego, ¿e chce, bo jest solidarna i rozwija w ten sposób swoje gospodarczo-polityczne zagraniczne relacje. Polska przyjê³a na siebie miêdzynarodowe zobowi¹zania - nie tylko wstêpuj¹c do Unii Europejskiej, ale tak¿e sk³adaj¹c deklaracjê w gronie prawie dwustu pañstw œwiata na forum ONZ - ¿e zrobi wszystko, co w jej mocy, by œwiat by³ lepszy, spokojniejszy i bardziej sprawiedliwy.

Po co?

Bo œwiat siê kurczy, a zagro¿enia nie znaj¹ granic pañstwowych. Bo dostêp do Internetu zwiêksza œwiadomoœæ w miejscach, w których mo¿na ¿yæ lepiej, co z jednej strony zwiêksza œwiadomoœæ nierównoœci, a z drugiej - pog³êbia poczucie niesprawiedliwoœci spo³ecznej frustracji. Bo ka¿dy, niezale¿nie od miejsca, nara¿ony jest na katastrofy naturalne. Powi¹zani licznymi wspó³zale¿noœciami, choæ mieszkamy w ró¿nych czêœciach œwiata, jesteœmy sobie potrzebni. Kiedy pañstwo „pomocowo" dzia³a w naszym imieniu, robi to g³ównie na dwa sposoby: przez pomoc rozwojow¹ lub pomoc humanitarn¹, choæ coraz czêœciej obie formy wsparcia wzajemnie siê uzupe³niaj¹.

Afganistan. Fot. Jerzy Kamiński

Pomoc rozwojowa

Pomoc rozwojowa to wiele form wsparcia (programy, projekty, stypendia, odd³u¿anie), ich wspólnym mianownikiem jest pomoc spo³eczeñstwom pañstw rozwijaj¹cych siê w ich d¹¿eniach do osi¹gania lepszego poziomu ¿ycia. Kiedy ogl¹damy obrazki polskich stra¿aków ucz¹cych zarz¹dzania kryzysowego w Gruzji, budowê szko³y w Kenii, pracê naszych lekarzy w Republice Po³udniowej Afryki czy szkolenie z prowadzenia organizacji pozarz¹dowej w Mo³dawii, to widzimy przyk³ady w³aœnie tego typu dzia³añ. Wielu z nas jest z tego dumnych, bo polska solidarnoœæ przek³ada siê na konkretne dzia³anie i staje siê rozpoznawalna na œwiecie. Wspieracie, doradzacie, nie pouczacie – tak o nas mówi¹ w krajach, gdzie pomagamy.

Pomoc humanitarna

Ratowanie i ochrona ¿ycia w sytuacjach klêsk oraz katastrof wywo³anych warunkami naturalnymi lub dzia³alnoœci¹ cz³owieka to z kolei pomoc humanitarna, prowadzona przez pañstwa, organizacje i wielu „zwyk³ych" obywateli na œwiecie, prowadzona „tu i teraz", ale te¿ w miejscach zapomnianych kryzysów. Kiedy trzeba, wielu z nich w³¹cza siê w akcje dostarczania leków i szczepionek, ¿ywnoœci i podstawowych œrodków higienicznych, zapewnienia schronienia dla osób uchodŸczych. Bo kiedy mowa o podstawowym szacunku do praw cz³owieka i zwyk³ej, ludzkiej godnoœci, nie mo¿na post¹piæ inaczej. Bo ta pomoc dziœ jest potrzebna „tam", ale jutro my mo¿emy o ni¹ prosiæ, wiedz¹c, ¿e powodzie, po¿ary czy tr¹by powietrzne nie dziel¹ œwiata na biedny i bogaty.

Dlaczego ja?

Mo¿na - podlewaj¹c trawnik w bogatej czêœci œwiata wod¹ z publicznej sieci wodoci¹gowej czy wyrzucaj¹c resztki jedzenia z powodu znudzenia siê menu - udawaæ, ¿e ubóstwa i cierpienia nie ma. ¯e my, tutaj, jesteœmy bezpieczni, a inni powinni walczyæ o siebie sami. No, mo¿e w pewnym stopniu przemawia do nas argumentacja o przebijaniu szklanego sufitu, dawaniu wêdki zamiast ryby, czy pomaganiu na miejscu. Ale, ¿e my? Tak, my. Pañstwo w naszym imieniu i na nasze zlecenie te¿, ale przywództwo zaczyna siê od nas, obywateli. To ka¿dy z nas powinien pamiêtaæ, ¿e gdzieœ tam jest drugi cz³owiek, byæ mo¿e taki jak my, tylko mia³ trochê mniej szczêœcia do miejsca urodzenia.

Tekst został przygotowany w konsultacji merytorycznej z Zakładem Badań nad Konfliktami i Przemocą Polityczną Instytutu Politologii Uniwersytetu Wrocławskiego.

2025 Na rzecz sprawiedliwej i odpowiedzialnej Europy w świecie. Projekt prezydencyjny Grupy Zagranica

Finansowane przez Unię Europejską

eprasa.pl 533c92b77c

Gazeta do zadań specjalnych

STRZELIN

W ciągu ostatnich trzech tygodni w naszej gazecie ukazały się dwa artykuły dotyczące samochodów stojących od dawna na poboczu. Pojazdy te były wręcz zapomniane: jeden z nich stał bez powietrza w kołach od kilku lat, ograniczając przejazd ul. Sosnową w kierunku ul. Staromiejskiej, a drugi – na samej ul. Staromiejskiej, u wylotu ul. Górzystej (ten z urwanym lusterkiem). Po naszych publikacjach oba auta natychmiast zostały zabrane – dosłownie w dniu ukazania się gazety zniknęły.

Ten samochód jeszcze kilkanaście dni temu stał od ponad roku na ul. Staromiejskiej, niedaleko sklepu i utrudniał ruch w obrębie tego skrzyżowania. Po naszej publikacji został zabrany

Cieszy nas fakt, że takimi artykułami przyczyniamy się do posprzątania samochodowego bałaganu i poprawy bezpieczeństwa. Aż chce się zaapelować do mieszkańców: jeśli wiedzą o kolejnych zawalidrogach, niech niezwłocznie kontaktują się z naszą redakcją. Pośrednio „działamy cuda", jak mówi pewne reklamowe hasło.

Miejmy jednak nadzieję, że kierowcy sami zadbają o swoje pojazdy i nie będą ich zostawiać w miejscach, gdzie stanowią przeszkodę lub zagrożenie.

AK

Czy znasz najlepszy krem przeciwzmarszczkowy na świecie? A czy go stosujesz?

Bo właśnie nim jest… krem z filtrem SPF. Tak – to nie serum z retinolem, ani ekskluzywny krem liftingujący działa najlepiej przeciwko zmarszczkom, ale codzienna ochrona przeciwsłoneczna. Dlaczego?

STRZELIN

Promieniowanie UV jest głównym czynnikiem przyspieszającym starzenie skóry – powoduje utratę jędrności, przebarwienia, zmarszczki i tzw. fotostarzenie. I choć latem odruchowo sięgamy po SPF na plażę, to ochrona przeciwsłoneczna powinna towarzyszyć nam przez cały rok – także w mieście, w pracy, a nawet w pochmurny dzień.

Na rynku mamy dwa rodzaje filtrów:

• Chemiczne – lekkie, niewidoczne, idealne pod makijaż. Pochłaniają promieniowanie UV i neutralizują je.

• Mineralne – tworzą barierę odbijającą promienie. Są łagodniejsze dla wrażliwej skóry, ale czasem zostawiają biały film.

Ważne, aby wybierać filtry chroniące zarówno przed UVB (SPF) jak i UVA (oznaczenie „PA++++" lub „UVA w kółku").

Latem ochrona SPF to absolutna konieczność – promienie słoneczne są wtedy intensywne, a skóra szybciej ulega uszkodzeniom, ale nie daj się zwieść chmurom czy zimie – promieniowanie UVA działa cały rok i przenika przez szyby, dlatego w Studio Figura Strzelin uczymy nasze klientki, że SPF to nie sezonowy dodatek, ale najlepsze, co możesz dać swojej skórze na co dzień.

Monika Maciejewska-Zawada, specjalistka ds. modelowania sylwetki

Pamiętaj – nie ma skutecznej pielęgnacji anti-aging bez ochrony przeciwsłonecznej. Codzienne stosowanie SPF to najprostszy, a zarazem najtańszy sposób, by zachować młodą, zdrową i promienną cerę.

Monika, specjalistka ds. modelowania sylwetki Studio Figura Strzelin

Naprawiono zniszczony odcinek ul. Świerkowej w Gęsińcu

STRZELIN

Mieszkańcy Gęsińca mogą być zadowoleni, gdyż fragment ulicy Świerkowej przy skrzyżowaniu z ulicą Modrzewiową, który od miesięcy straszył wyrwami i rozjechanym poboczem, został właśnie naprawiony.

A tak wygląda po wymianie asfaltu i utwardzeniu pobocza

Przypomnijmy, że w kwietniu tego roku nasza redakcja otrzymała zgłoszenie o uszkodzeniach powstałych w wyniku nielegalnego jeżdżenia tą drogą samochodów ciężarowych. Samochody te, omijając zakazy wjazdu, wykorzystywały ulicę Świerkową jako skrót łączący ul. Ząbkowicką z ul. Wojska Polskiego. Ostry zakręt (ponad 100°) zmuszał kierowców do zjeżdżania na pobocze, które w efekcie rozpadło się na odcinku kilku metrów.

Realizując interwencję, zarządca drogi sfrezował zniszczoną nawierzchnię, ułożył nowy dywanik asfaltowy oraz wzmocnił pobocza odpowiednim kruszywem.

Jeśli teraz ciężarówki nie wrócą na tę trasę, odcinek wytrzyma kolejne lata użytkowania.

AK

Tak wyglądała droga w opisywanym miejscu przed remontem...

eprasa.pl 533c92b77c

Ogłoszenie

WÓJT GMINY PRZEWORNO

informuje, że w dniu **07 sierpnia 2025 r. o godz. 10[15]** w Sali Narad Urzędu Gminy Przeworno ul. Kolejowa 4 A odbędzie się **III** przetarg ustny nieograniczony na sprzedaż nieruchomości stanowiących własność Gminy Przeworno.

L.P	Położenie	Nr działki	Pow. w m²	Przeznaczenie w MPZP	Cena wywoławcza w zł	Kwota wadium w zł	Nr KW
1.	Lokal użytkowy nr 1 Dzierzkowa 1A	291/3 291/6 291/11	65,61	MM - tereny zabudowy mieszkaniowej mieszanej KL – droga lokalna	23'250,00	2'400,00	WR1T/00032162/4
2.	Miłocice	37	6762	ZN- tereny istniejącej zieleni niskiej	22'400,00	2'300,00	WR1T/00030713/8
3.	Karnków nr 78 nieruchomość zabudowana	152	4757	Tereny zabudowy mieszkaniowej mieszanej. Tereny rolnicze	63 000,00 zł	6'300,00	WR1T/00030081/8

O wysokości postąpienia decydują uczestnicy przetargu, z tym że postąpienie nie może wynosić mniej niż 1% z zaokrągleniem w górę do pełnych dziesiątek złotych.

(Sprzedaż zwolniona z podatku VAT).

Warunkiem przystąpienia do przetargu jest:

1. Wpłacenie wadium w wysokości podanej przy wymienionej pozycji ogłoszenia (***z oznaczeniem nr działki/działek***) na konto Urzędu Gminy Przeworno w Gospodarczym Banku Spółdzielczym w Strzelinie Nr konta: **65 9588 0004 2600 0169 2000 0050** z odpowiednim wyprzedzeniem, tak aby środki finansowe znalazły się na koncie Urzędu najpóźniej w dniu **05 sierpnia 2025 r.**
2. Okazanie dowodu wpłaty wadium, najpóźniej w dniu przetargu do godziny **10[15]** Przewodniczącemu Komisji Przetargowej.
3. Złożenie przed przetargiem oświadczenia o zapoznaniu się z ogłoszeniem o przetargu, warunkach przetargu i przyjęciu ich bez zastrzeżeń.

Wadium wpłacone przez uczestnika, który wygrał przetarg zostanie zaliczone na poczet ceny sprzedaży, natomiast pozostałym uczestnikom zostanie zwrócone po jego zakończeniu.

Skarby i sekrety ziemi ziębickiej kuszą i obiecują prawdziwą przygodę

Tajemnicze księstwo, czyli... przeczytaj przed podróżą

Co zwykle robimy, planując turystyczny lub krajoznawczy wyjazd? Klikamy, bo przecież „w internecie jest wszystko". Najnowsza książka Joanny Lamparskiej, cenionej wrocławskiej dziennikarki, zadaje kłam temu przekonaniu.

ZIĘBICE

Dlaczego warto sięgnąć po tę książkę? Zanim odpowiemy na to pytanie, kilka słów o samej publikacji. „Tajemnicze księstwo. Skarby i sekrety Ziemi Ziębickiej" to nowa książka Joanny Lamparskiej, dziennikarki i popularyzatorki dziejów Dolnego Śląska. Historii pisanej losami mieszkańców tych ziem – zarówno sprzed, jak i po II wojnie światowej. Książka ukazała się jako ósma część serii „Przewodników innych niż wszystkie" i nie jest to puste hasło.

Na niemal 200 stronach czytelnik znajdzie kompendium wiedzy o regionie, najciekawszych obiektach turystycznych oraz wiele intrygujących wskazówek. Wszystko napisane żywym, zrozumiałym językiem. Niemal na każdej stronie znajdują się zdjęcia ilustrujące omawiane tematy.

Autorka prowadzi nas przez Księstwo Ziębickie i jego związki ze Strzelinem, opisując m.in. kościół farny, świątynię krzyżowców, kościół ewangelicki, ratusz oraz klasztor cystersów. Dowiadujemy się, kim byli Joseph Langer i Carl Denke. W książce pojawia się również nazwisko Carla Weigerta, kuzyna Paula Ehrlicha.

Strzelin miał swoje „złoto" (nie tylko Wrocław!) ukryte w podziemiach ratusza, a Ziębice – w... banku. Oba skarby padły łupem żołnierzy sowieckich. Niewyjaśnione historie i opowieści o ukrytych skarbach pojawiają się niemal w każdym rozdziale. Gdy dodamy do tego tajemnicze podziemia, które są... albo ich nie ma – przez chwilę poczujemy się jak Indiana Jones.

Oprócz Ziębic, przewodnik wspomina także o Henrykowie, Witostowicach i Kalinowicach Górnych.

Na „Tajemnicze księstwo" składa się 18 rozdziałów, z których każdy stanowi osobną opowieść. Książkę można polecić zarówno początkującemu turyście, jak i miłośnikowi regionu rozpoczynającemu swoją przygodę z historią ziemi ziębickiej.

– *Zapraszam do lektury książki pani Joanny Lamparskiej i odkrywania wszystkich powodów, dla których warto odwiedzić i poznać Ziębice, a być może nawet zostać na dłużej* – napisał we wstępie dr Mariusz Szpilarewicz, burmistrz Ziębic.

Jacek Sobko

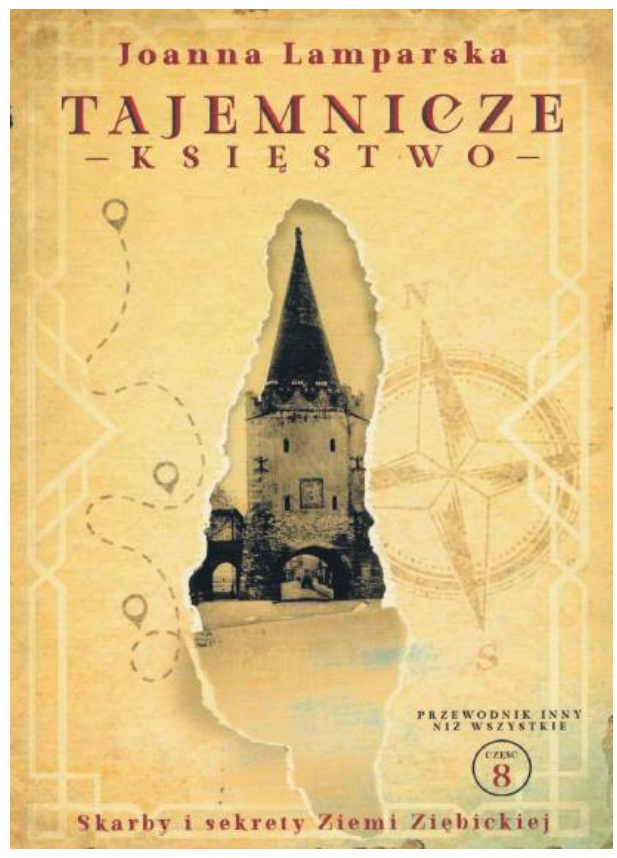

Joanna Lamparska „Tajemnicze księstwo. Skarby i sekrety Ziemi Ziębickiej". Wrocław 2025

eprasa.pl 533c92b77c

27 czerwca - 3 lipca 2025

Treść programu i foto dzięki uprzejmości: Prasowej Agencji Telewizyjnej, Polsatu, TVP1, TVP2, TVN, TV4, TVN7, TV Puls, TV Trwam, TVP Kultura
INFORMUJEMY, ŻE REDAKCJA NIE PONOSI ODPOWIEDZIALNOŚCI ZA ZMIANY W PROGRAMACH TV
Wydawca: Dodatek sp. z o.o., ul. Wiatrakowa 11/3, 85-115 Bydgoszcz, tel. 516-018-821, e-mail: iwona@magraf.pl. Redaktor naczelny: Sławomir Grzmiel
ISSN 1643-2460 • Skład komputerowy: Magraf sp.j.

Piątek

01:05 TVP 1

O północy w Paryżu

Komediodramat, USA, Hiszpania, Francja, 2011

Film koncentruje się na historii świeżo zaręczonej pary, która postanawia spędzić wakacje w romantycznej stolicy nad Sekwaną. On - Gil Pender - odnosi sukcesy jako hollywoodzki scenarzysta, choć sam czuje się niespełniony zawodowo. Ona pochodzi z bardzo bogatej rodziny i to właśnie pieniądze mają dla niej największe znaczenie w życiu. We Francji para spotyka przypadkowo byłego chłopaka Inez, nadętego snoba Paula, który uważa się za wielkiego znawcę sztuki. Dziewczyna go podziwia, ale Gil widzi w nim raczej odpychającego typa...

Sobota

02:55 TVP 1

Nadzwyczajni

Dramat, Francja, 2019

Protagoniści tej budującej historii to - paryżanin z żydowskim pochodzeniem Bruno oraz muzułmanin Malik. Od 20 lat tworzą zgrany duet, żyjąc w świecie dotkniętych najcięższym autyzmem dzieci i wspólnie działając na ich rzecz. Prowadzą szkolenia dla młodych ludzi z ubogich dzielnic, ucząc empatii i zrozumienia dla słabszych. Uświadamiają im, jak ważne jest pomaganie biednym i wykluczonym, jak dotrzeć do autystycznych dzieci, które nigdy nie zaznały ciepła i zrozumienia, a w zamian były bezdusznie faszerowane lekami. Bruno i Malik są wszędzie tam, gdzie zawiodły instytucje państwowe i rządowe...

Niedziela

23:15 TVN 7

Wejście smoka

Sensacyjny, USA, 1973

Na wsi niedaleko Hong-Kongu, Lee (Bruce Lee), wybitny znawca sztuk walki wykształcony w Świątyni Shaolin, spotyka Braithwaite'a, agenta międzynarodowej organizacji wywiadowczej. Prosi on Lee o udział w brutalnym turnieju sztuk walki, odbywającym się na odległej, ponurej wyspie. Prawdziwym zadaniem Lee jest jednak zdobycie informacji, które pozwolą zdemaskować Hana, także adepta szkoły Shaolin, czerpiącego zyski z handlu narkotykami i prostytucji. Po przybyciu na wyspę i uroczystym bankiecie, Lee wyrusza na poszukiwania...

INNE DATY EMISJI: PIĄTEK, TVN, 22:30

Poniedziałek

00:15 TVN 7

Krzysztof

Dramat obyczajowy, Polska, 2010

Początkowo nikt nie przypuszczał, że chłopakowi mogło stać się coś złego. Dopiero ślady krwi, które znaleziono na tarasie, uświadamiają rodzinie skalę niebezpieczeństwa... Film opowiada historię brutalnego porwania i zabójstwa syna znanego przedsiębiorcy z Dobrzynia, pokazana z perspektywy jego siostry Doroty, która prowadzi heroiczną walkę z ludzką bezwzględnością. Jedyne, co trzyma ją przy życiu to nadzieja, że jej brat żyje. Nadzieja, która z każdym dniem staje się coraz trudniejsza, a ostatecznie wręcz niemożliwa do zniesienia, gdy okazuje się całkowicie bezpodstawna.

Wtorek

03:00 TVP KULTURA

Cztery noce z Anną

Dramat, psychologiczny, Franc., Polska, 2008

Historia samotnego mężczyzny, który zakochuje się w niedostępnej kobiecie i obsesyjnie próbuje się do niej zbliżyć. Leon Okrasa jest pracownikiem spalarni odpadów medycznych w prowincjonalnym miasteczku. Urodził się jako nieślubne dziecko, wychowywała go niedołężna babka. Po jej śmierci zostaje zupełnie sam. Wieczorami podgląda pielęgniarkę Annę mieszkającą w parterowym hotelu robotniczym. Zakochuje się w kobiecie i popada w obsesję na jej punkcie. Odurza ją środkami nasennymi i nocami zakrada się przez okno do jej pokoju. Spędza długie godziny obok śpiącej kobiety...

Środa

14:35 TVP KULTURA

Papusza

Dramat, biograficzny, Polska, 2013

Podstawą scenariusza filmu stała się historia przejmujących losów tytułowej bohaterki, poetki cygańskiej, piszącej w języku romskim. Była pierwszą romską autorką, która sama spisała swoje wiersze oraz pierwszą, której twórczość tłumaczono na język polski i wydano w oficjalnym obiegu. Film przedstawia wydarzenia rozgrywające się w ciągu kilkudziesięciu lat, ukazując kolejne etapy życia i twórczości romskiej poetki. Nigdy nie uczęszczała do szkoły, sama zadbała o to, by nauczyć się czytać i pisać. Odważyła się sprzeciwić tradycyjnej roli cygańskiej kobiety...

INNE DATY EMISJI: CZWARTEK, 10:05

Czwartek

23:00 TVP KULTURA

Katyń. Ostatni świadek

Dramat, Wielka Brytania, Polska, 2018

Akcja filmu rozpoczyna się dwa lata po zakończeniu II wojny światowej. Młody, ambitny dziennikarz z Bristolu, Stephen Underwood, zwrac uwagę dziwne wypadki w miejscowym obozie dla dipisów. Badając tę sprawę, dociera do informacji o jeńcach wojennych i mrocznej tajemnicy Katynia. Dzięki ostatniemu świadkowi katyńskiej masakry, odkrywa, co naprawdę się wydarzyło wiosną 1940 roku. Ofiarami zbrodni popełnionej przez NKWD było ponad 20 tysięcy polskich oficerów i cywili. Drążąc temat, Stephen Underwood ujawnia niechlubną rolę władz brytyjskich, ryzykując w ten sposób dalszą karierę, a nawet życie.

PIĄTEK • 27 czerwca

TVP 1

04:45 Akacjowa 38 - serial
05:55 Info Poranek
07:00 Transmisja Mszy Świętej
07:30 Nadzieja - rep.
08:00 Janosik - serial przyg., 1973
08:55 Ranczo - serial obycz.
09:50 Komisarz Alex - serial krym.
10:45 Ojciec Mateusz - serial
11:35 Okrasa łamie przepisy - magazyn kulinarny
12:10 Agrobiznes
12:30 Agropogoda - magazyn
12:35 Magazyn Rolniczy
13:00 Najpiękniejsze parki Europy - dok., Niem., 2017
14:00 Wichrowe wzgórze - serial obycz., Turcja, 2024
14:55 Jaka to melodia? - teleturniej muzyczny
15:35 Gra słów. Krzyżówka - teleturniej
16:05 Dziedzictwo - serial, Turcja
17:00 Teleexpress
17:15 Pogoda

17:20 Jaka to melodia? - teleturniej muzyczny
18:00 Reporterzy - magazyn
18:20 Akacjowa 38 - serial kostiumowy, 2017
19:30 Program inform. 19.30
19:55 Pytanie dnia
20:00 Widowisko na zakończenie polskiej prezydencji w Unii Europejskiej - widowisko
22:10 Kogel-Mogel - kom., Polska, 1988
00:05 Erynie - Alekto - serial krym., Polska, 2021
01:05 O północy w Paryżu - komediodramat, USA, Hiszp., Franc., 2011 ●
02:45 Latający Mnich i Tajemnica Da Vinci - fab., Słowacja, Polska, 2010

TVP 2

04:35 Na dobre i na złe - serial
05:30 M jak miłość - serial, 2025
06:20 Anna Dymna - spotkajmy się
06:50 Dla niesłyszących - Barwy szczęścia - serial obycz., 2025
07:30 Pytanie na śniadanie - w tym: Serwis Info i Pogoda Flesz
11:05 Operacja zdrowie - magazyn medyczny
11:40 Stawiam na Tolka Banana - serial, 1973
12:30 Koło fortuny - teleturniej
13:15 Miłość i nadzieja - serial obycz., Turcja, 2022
14:05 Va Banque - teleturniej
14:35 Na sygnale - serial fabularyzowany
15:05 La Promesa - pałac tajemnic - serial, Hiszp., 2023
16:00 Koło fortuny - teleturniej

16:35 Familiada - teleturniej
17:20 Miłość i nadzieja - serial obycz., Turcja, 2022
18:15 Va Banque - teleturniej
18:55 Jeden z dziesięciu - teleturniej
19:40 Lekkoatletyka - Drużynowe Mistrzostwa Europy, Madryt
22:05 To jest grane - magazyn muzyczny
22:45 Kino relaks - Songbird. Rozdzieleni - dram., USA, 2020
00:25 Morderstwa w Cognac - film krym., Franc., 2020
02:10 Porzucony - serial, Wlk. Bryt., 2016
03:10 Sanditon - serial, Wlk. Bryt., 2022
04:05 Rodzinka.pl - serial komediowy

TVN

05:40 Uwaga! - program interwencyjny
05:55 Ukryta prawda - program obyczajowy
06:50 Kuchenne rewolucje - program kulinarno-rozrywkowy
07:45 Dzień Dobry TVN - magazyn poranny
11:30 Kuchenne rewolucje - program kulinarno-rozrywkowy. Dzisiaj zostajemy zaproszeni do restauracji „Silvano" w Połajewie.
12:35 Ukryta prawda - program obyczajowy
15:45 Kuchenne rewolucje - program kulinarno-rozrywkowy
16:55 Detektywi - 22-letnia Zuzanna Niburska zostaje porwana przez nieznanego mężczyznę, który przetrzymuje ją w mieszkaniu.

19:00 Fakty
19:30 Sport
19:40 Pogoda
19:50 Uwaga! - program interwencyjny
20:00 Meg II: Głębia - przyg., USA, Chiny, Wlk. Bryt., Tajl., Niemcy, Kan., 2023
22:30 Wejście smoka - sens., USA, 1973 ●
00:35 Kuba Wojewódzki - talk-show
01:45 Yellowstone 2 - miniserial, USA
02:50 Szpital - program obyczajowy
03:50 Uwaga! - program interwencyjny
04:10 Kto was tak urządził - program poradnikowy
04:40 Jak to jest zrobione - serial popularnonaukowy

POLSAT

06:00 Nowy dzień z Polsat News
08:30 Malanowski i Partnerzy - W biurze Malanowskiego zjawiają się zrozpaczeni Krystyna i Marek Zachowiczowie. Klienci chcą wiedzieć, czy detektywi poczynili jakieś postępy w poszukiwaniu ich zaginionej córki, Katarzyny.
09:30 Sekrety rodziny - program obyczajowy
10:30 Trudne sprawy - program obyczajowy
11:30 Gliniarze - W walizce porzuconej nad Wisłą zostają odkryte rozczłonkowane zwłoki. Ofiarą jest zamożny biznesmen...
14:40 Dlaczego ja? - serial paradokumentalny
15:50 Wydarzenia - program informacyjny

16:15 Pogoda
16:20 Interwencja - magazyn reporterów
16:40 Gliniarze - paradokument
17:40 Trudne sprawy - program obyczajowy
18:50 Wydarzenia - program informacyjny
19:20 Gość Wydarzeń - rozmowa dnia
19:30 Sport
19:45 Pogoda
20:00 Miss Supranational 2025
23:15 Kiedy nikt nie patrzy - erotyk, USA, 2021
01:55 Program rozrywkowy
02:20 Liga Narodów w siatkówce mężczyzn Polska - Kan.
04:40 Disco Gramy - program muzyczny
05:25 Telezakupy TV Okazje

TVP Kultura

06:05 Afisz kulturalny
06:10 Muzyczne poranki
07:00 Tamte lata, tamte dni - Joanna Żółkowska - mag.
07:35 Kaszubskie życie - dok., Polska, 2017
08:20 Jak to się mówi, czyli Kasia u Bralczyka - mag.
09:00 Francuskie śniadanie - Thierry Śmiałek - serial przyg.-hist., Franc., 1963
10:15 Wstęp Wolny - felieton
10:35 Antonin Dvorak - IX Symfonia e-moll „Z Nowego Świata" op. 95 - koncert, 2023
11:40 Matisse. W poszukiwaniu światła - dok., Franc., 2020
12:45 Rawhide - Incydent z uzbrojoną damą - western, USA, 1959
13:50 Warszawskie Combo Taneczne - koncert, 2015
14:55 Retro kino - Navajo Joe - western, USA, 1966

16:40 Informacje kulturalne
17:00 Jerzy Połomski - widowisko kameralne, 1997
18:00 Jerzy Połomski - koncert, 2022
18:50 Andrew Wyeth. Portret malarza - dok., Wlk. Bryt., USA, 2018
20:00 Złodzieje jak my - film kryminalny, USA, 1974
22:15 Kafka - serial biograficzny, Niemcy, Austria, 2024
23:20 W trzy miesiące dookoła świata - Młodość Astrid - fab., Szwecja, Dania, 2018
01:35 Noc krótkich filmów - Kucharz na krawędzi • Afonia - filmy krótkometr.
02:15 Na przeklętej ziemi - dram., Wlk. Bryt., Kan., USA, 2017
04:05 Czarny Cezar - obycz., USA, 1973

TV Puls

06:00 Policjanci z Miami - serial kryminalny
08:00 Kobra - oddział specjalny - Między Semirem a Kim Krüger dochodzi do napięć. Konflikt nasila się, gdy zostaje zamordowany radny policji.
10:00 Zaklinaczka duchów - serial fabularny
10:55 Maria z przedmieścia - serial obyczajowy
12:50 Zaklinaczka duchów - serial fabularny
13:50 Lombard. Życie pod zastaw - Sobiesław i Teresa są małżeństwem, w którym rządzi despotyczny mąż. Kobieta planuje polecieć do syna, który mieszka w Stanach Zjednoczonych, jednak jej mąż nie wyraża zgody.
15:50 Ranczo - serial kom., Polska

18:00 Lombard. Życie pod zastaw - paradokument
20:00 Lwie serce - akcja, USA, 1990. Dzerter udowadnia, jak daleko może się posunąć człowiek, by chronić swoją rodzinę.
22:05 Huragan - akcja, USA, 2018. Pod osłoną huraganu, doskonale zorganizowana grupa bandytów dokonuje napadu na skarbiec w placówki militarnej.
00:05 Demonstracja siły - akcja, USA, 2013
02:05 Menu na miarę - program kulinarny
03:10 Dyżur - serial medyczny
03:55 Menu na miarę - program kulinarny
05:00 Dyżur - serial medyczny

TVN 7

04:50 Ten moment - program obyczajowy
05:25 Szkoła - Hania Sobczyk z gimnazjalnej 3a jest załamana, bo jej rodzice się rozwodzą i uznali, że jest na tyle dorosła, że sama powinna zdecydować, z którym z nich zamieszkać.
08:15 Ukryta prawda - program obyczajowy
11:25 W-11 Wydział Śledczy - program kryminalny
12:55 Detektywi - Detektywi Katarzyna Kowalik i Jakub Nowacki są świadkami napadu. Na miejscu policja zabezpiecza ślady opon samochodu sprawcy oraz telefon pobitego. Ofiarą okazuje się...
13:55 Szkoła - program obyczajowy
14:55 Sędzia Anna Maria Wesołowska - serial sądowy

16:55 Szpital - program obyczajowy
17:55 Zagadki losu - program obyczajowy
19:00 Ukryta prawda - program obyczajowy
20:00 After IV: Bez siebie nie przetrwamy - obycz., USA, 2022
22:15 Małżeństwo na skróty - komedia romantyczna, Australia, 2021
00:15 Ghost in the Shell - SF, USA, Indie, Hong Kong, Chiny, Kan., 2017
02:30 Żyjąc z potworem - historie ludzi dzielących dom z zabójcą
03:35 Usterka - program poradnikowy
04:10 Druga strona medalu - talk-show

TV 4

06:00 Łowcy skarbów. Kto da więcej **07:55** Bogaty Dom - Biedny Dom - program paradok. **08:55** Dlaczego ja? - serial paradok. **10:55** Na Ratunek 112 - serial obycz. **11:25** Na ratunek 112 - serial obyczajowy **11:55** Policjantki i Policjanci - serial paradok. **13:55** Trudne sprawy - program obyczajowy **16:55** Policjantki i Policjanci - serial paradok. **18:00** Łowcy skarbów. Kto da więcej **19:00** Policjantki i Policjanci - serial paradok. **20:00** Gwiazdy Kabaretu **22:05** Niewidzialny wróg - sens., Wlk. Bryt., RPA, 2015 **00:15** Hardkorowy lombard **01:45** STOP Drogówka - serial policyjny **02:45** Interwencja - magazyn reporterów **02:55** Śmierć na 1000 sposobów **03:25** Lubię disco! **04:25** Top 10 - Lista Przebojów **05:30** Telezakupy TV Okazje

TV Trwam

09:00 Msza św. **11:25** Głos Polski **11:35** Natura et Homo **12:00** Anioł Pański **12:03** Inf. dnia **12:20** Życie lasu. Ptaki **13:05** Muzeum Powstania Warszawskiego **13:30** Msza św. **14:30** Drzwi do lasu **14:55** Słowo życia **15:00** Modlitwa do Bożego Miłosierdzia **15:20** Mocni w Wierze **15:50** Ma się rozumieć **16:00** Inf. dnia **16:10** Natura Obiektywnie **16:40** Prosto o gosp. **17:00** Granica Nadziei **17:30** Geopolityka **17:55** Poczet Wlk. Polaków **18:00** Anioł Pański **18:05** Inf. dnia **18:15** Westerplatte Młodych **19:00** Warto zauważyć... **19:30** Brat Franciszek **20:00** Inf. dnia **20:20** Różaniec **20:50** Myśląc Ojczyzna **21:00** Apel Jasnog. **21:20** Inf. dnia **21:40** Polski Punkt Widzenia **22:00** Ludzki Św.. Św. Alfons Liguori **22:55** Przegląd Tyg. „Niedziela" **23:00** Św. na każdy dzień

eprasa.pl 533c92b77c

SOBOTA • 28 czerwca

TVP 1

04:45 Spona - komedia obyczajowa, Polska, 1998
06:20 Balans bieli - magazyn
07:00 Transmisja Mszy Świętej
07:40 Rok w ogrodzie
08:05 Rok w ogrodzie Extra - magazyn
08:20 Pełnosprawni - magazyn dla niepełnosprawnych
08:50 Ranczo - serial obycz., Polska, 2006
09:55 Komisarz Alex - serial krym.
10:50 Ojciec Mateusz - serial
11:45 62. KFPP w Opolu - Zróbmy więc prywatkę..., 2025
12:00 Dobre strony - Natalia Przybysz i Damian Kocur - rep.
12:20 Cartouche - zbójca - fab., Franc., Włochy, Niderl., 1962
14:25 Okrasa łamie przepisy - magazyn kulinarny

15:00 W 80 dni dookoła świata - serial przyg., Franc., Włochy, Niemcy, 2021
16:05 Dziedzictwo - serial, Turcja
17:00 Teleexpress; Pogoda
17:35 Ojciec Mateusz - serial
18:25 Przed ekranem
18:40 Jaka to melodia? - teleturniej muzyczny
19:30 Program inform. 19.30
19:55 Pytanie dnia
20:05 Sport; Pogoda
20:20 Profilerka - serial krym., Polska, 2024
21:20 Pod ostrzałem - fab., USA, 2021
23:20 Bogowie ulicy - fab., USA, 2012
01:20 Cesarskie cięcie - kom., Polska, 1987
02:55 Nadzwyczajni - dram., Franc., 2019 ●

TVP 2

04:55 Dla niesłyszących - Barwy szczęścia - serial obyczajowy, Polska, 2025
06:35 Dla niesłyszących - M jak miłość - serial obyczajowy, Polska, 2025
07:30 Pytanie na śniadanie - w tym: Serwis Info i Pogoda Flesz - magazyn poranny
11:35 Górna półka smaku - cykl kulinarno-detektywistyczny
12:10 Nasz dom w górach - serial obycz., Niemcy, 2021
14:00 Familiada - teleturniej
14:35 Koło fortuny - teleturniej
15:15 Szansa na sukces. Opole 2025 - widowisko muzyczne
16:20 Na dobre i na złe - serial obyczajowy

17:20 Postaw na milion - teleturniej
18:15 Zmiennicy - serial, Polska, 1986
19:15 Słowo na niedzielę - program ewangelizacyjny
19:25 Informacje kulturalne - magazyn
19:45 Przed ekranem
20:05 Lekkoatletyka - Drużynowe Mistrzostwa Europy, Madryt
22:10 Program
23:55 Moje córki krowy - obycz., Polska, 2015
01:35 Songbird. Rozdzieleni - dram., USA, 2020
03:10 Porzucony - serial, Wlk. Bryt., 2016
04:15 Sanditon - serial, Wlk. Bryt., 2022

TVN

05:10 Uwaga! - program interwencyjny
05:25 Ukryta prawda - program obyczajowy
06:20 Kuchenne rewolucje - program kulinarno-rozrywkowy
07:15 Magda gotuje internet - program kulinarno-rozrywkowy
07:45 Dzień Dobry Wakacje
11:30 Na Wspólnej Omnibus - serial obycz., Polska
13:45 Szpital św. Anny - program obyczajowy
14:50 Zróbmy sobie dom - program rozrywkowy
15:55 Wonder Woman - przyg., USA, Chiny, Hong Kong, 2017. Zanim stała się Wonder Woman, była Dianą, księżniczką Amazonek wyszkoloną na niepokonaną wojowniczkę. Wychowała się na odległej, rajskiej wyspie...

19:00 Fakty
19:30 Sport; Pogoda
19:45 Milionerzy - program rozrywkowy
20:55 Bajecznie bogaci Azjaci - kom., USA, 2018
23:25 Włoskie wakacje - obycz., Wlk. Bryt., Włochy, 2020. Rozgrzewająca serce opowieść o tym, że w malowniczej Toskanii wszystko można zacząć od nowa...
01:15 Meg II: Głębia - przyg., USA, Chiny, Wlk. Bryt., Tajl., Niemcy, Kan., 2023
03:40 Szpital - program obyczajowy
04:40 Uwaga! - program interwencyjny
05:00 Kto was tak urządził - program poradnikowy

POLSAT

05:55 Nowy dzień z Polsat News
09:30 Skok przez płot - anim., USA, Kan., 2006. Nadeszła wiosna - Verne i jego leśni przyjaciele obudzili się po długiej, zimowej drzemce. Jakież było ich zaskoczenie, kiedy odkryli, że...
11:05 Smerfy - anim., USA, 2011. Uciekając przed Gargamelem, Smerfy przedostaną się przez magiczny portal do dziwnego świata, niepodobnego do niczego, co do tej pory widziały
13:15 I kto to mówi! - kom., USA, 1989
15:30 Gliniarze - W przydrożnym barze zostają odnalezione zwłoki uzbrojonego mężczyzny. Niedługo potem detektywi dokonują przerażającego odkrycia...
16:30 Nasz Nowy Dom - program rozrywkowy

17:30 Awantura o kasę - teleturniej
18:50 Wydarzenia - program informacyjny
19:15 Prezydenci i Premierzy - rozmowy J. Gugały
19:30 Sport; Pogoda
19:55 Kabaret na żywo
22:10 Szybcy i wściekli 5 - sens., USA, 2011. W przestępczym świecie egzotycznego Rio de Janeiro łączą swoje siły legendarny Dom Toretto i wyjęty spod prawa glina Brian O'Conner.
01:00 Program rozrywkowy
02:20 Liga Narodów w siatkówce mężczyzn Polska - USA
04:40 Disco Gramy
05:25 Telezakupy TV Okazje

TVP Kultura

06:05 Czarny rumak - fab., USA, 1979
08:20 Portrety - Elżbieta Jaroń - reportaż
08:45 Góral w sutannie - dok., Polska, 2001
09:50 Informacje kulturalne - magazyn
10:20 Afera Thomasa Crowna - fab., USA, 1968
12:10 Dokument tygodnia - Mów mi Kate - dok., Wlk. Bryt., 2023
13:50 Figury niemożliwe i inne historie I - anim., Polska, Kan., 2021
14:20 Tacy byliśmy - Andrzej Zaucha - rep.
15:05 Miś - kom., Polska, 1980
17:10 Twarze Beksińskiego - reportaż
17:40 Retro kino - Navajo Joe - western, USA, 1966
19:25 TVP Kultura na Festiwalu Dwa Teatry - Sopot 2025

20:00 Chciałam Ci tylko powiedzieć... - Teatr Telewizji, 2006
21:15 Mirrors Koncert Finałowy 45 PPA - koncert, 2025
22:45 Tacy byliśmy - Andrzej Zaucha - rep.
23:25 Kino nocne - Dziewczyna z tatuażem - thriller, USA, 2011
02:10 TVP Kultura na Festiwalu Dwa Teatry - Sopot 2025 - 1, 2025
02:50 Dokument w podróży - Western po włosku, czyli Dziki Zachód w Europie - dok., Franc., 2023
03:55 Baśnie z piasku - serial, Ukraina, 2017
04:55 Teledyski

TV Puls

06:00 Kobra - oddział specjalny - Paul staje się głównym podejrzanym w sprawie śmierci jego dziewczyny. Semir próbuje mu pomóc, ale odkrywa wideo obciążające Paula.
08:00 Wojciech Cejrowski. Boso - Etiopia - W czasie swojej podróży do Etiopii Wojciech Cejrowski przygląda się plemieniu Karo z południa kraju i jego codziennemu życiu.
09:00 Taki jest świat - przegląd wydarzeń z całego globu.
10:00 Lombard. Życie pod zastaw - Miłka to znudzona życiem i rozczarowana mężem 40-latka. Pewnego dnia organizuje w swoim mieszkaniu spotkanie towarzyskie z kilkoma przyjaciółkami. Okazuje się, że jest to botox-party...

20:00 Prawo zemsty - akcja, USA, 2009. Pewnego dnia Clyde Shelton staje się świadkiem morderstwa swojej ukochanej żony i córki. Zemsta jest nieunikniona...
22:05 Ocean ognia - akcja, USA, Wlk. Bryt., Chiny, Franc., 2018
00:25 Porwanie - akcja, USA, 2011
02:30 Dyżur - serial medyczny
03:05 Taki jest świat - przegląd wydarzeń z całego globu. Wiadomości polityczne i gospodarcze, informacje z życia gwiazd i naukowe ciekawostki.
04:00 Menu na miarę - program kulinarny
05:00 Dyżur - serial medyczny

TVN 7

04:45 Ten moment - program obyczajowy
05:20 Szkoła - Eliza Ziębińska z 2b liceum i Artur Białas z licealnej 3d od kilku miesięcy są parą. Dziewczyna wie, że chłopakowi podobają się amerykańskie tancerki. By mu zaimponować zapisuje się do szkolnej drużyny cheerleaderek.
06:20 Wiza na miłość - serial paradokumentalny
07:15 Bugs Bunny Builders - animacja
08:00 Timber, pies odkrywca - przyg., USA, 2016
10:00 Ukryta prawda - program obyczajowy
14:05 Detektywi - Uzbrojony mężczyzna porywa z pubu Oskara Wilkowskiego. Sprawca zamieszcza w Internecie nagranie, w którym grozi Oskarowi śmiercią...

16:10 Wiki i jej sekret - film rodzinny, Franc., 2021
17:55 Karol. Papież, który pozostał człowiekiem - miniserial obycz., Włochy, Polska, Kan., 2006
20:00 Fantastyczne zwierzęta: Tajemnice Dumbledore'a - przyg., USA, Wlk. Bryt., 2022
23:05 Grawitacja - SF, USA, Wlk. Bryt., 2013. Dr Stone i Matt Kowalsky walczą o życie, gdy stacja kosmiczna ulega poważnemu uszkodzeniu...
00:55 Godzina zemsty - sens., USA, 1999
03:05 Żyjąc z potworem - historie ludzi dzielących dom z zabójcą
04:05 Druga strona medalu - talk-show

TV 4

06:00 Łowcy skarbów. Kto da więcej - program rozrywkowy **07:00** Galileo - ciekawostki popularnonaukowe, intrygujące zagadki ze świata nauki i techniki **11:05** JesteśmyDlaDzieci - program o dzieci, które zmagają się z różnego rodzaju schorzeniami, wadami wrodzonymi **11:30** Miodowe Lata - serial komediowy **12:50** Ewolucja - kom., USA, 2001 **15:00** Policjantki i Policjanci - serial paradok. **20:00** Sprawiedliwi - Wydział Kryminalny - serial policyjny **00:00** Gwiazdy Kabaretu **02:05** STOP Drogówka - serial policyjny **03:05** Interwencja - magazyn reporterów **03:25** Lubię disco! - magazyn muzyczny **04:25** Top 10 - Lista Przebojów **05:30** Telezakupy TV Okazje

TV Trwam

10:00 Inf. dnia **10:15** Retrospekcja **10:35** Słowo życia **10:40** Polski Punkt Widzenia **11:00** Kropelka radości **12:00** Anioł Pański **12:03** Inf. dnia **12:20** Warto zauważyć... **12:50** Natura Obiektywnie **13:20** Ocalić od zapomnienia **13:30** Msza św. **14:30** Przegląd Tyg.„Niedziela" **14:35** Słowo życia **14:40** Św. na każdy dzień **14:45** Jak wygrać małżeństwo? **15:00** Dzielna niewiasta **15:15** Mateczniki Polskości **15:30** Wierzę w Boga **16:00** Inf. dnia **16:10** Ludzki Św.. Św. Alfons Liguori **17:05** Milczący Św. **17:30** Przełamując bariery **17:55** Poczet Wlk. Polaków **18:00** Anioł Pański **18:05** Inf. dnia **18:15** Rozmowy niedok. **19:25** Św. na każdy dzień **19:30** Manna z Nieba **19:45** Modlitwa z udziałem dzieci **20:00** Inf. dnia **20:20** Różaniec **20:50** Myśląc Ojczyzna **21:00** Apel Jasnog. **21:20** Informacje dnia

NIEDZIELA • 29 czerwca

TVP 1

05:30 Sprawa dla reportera
06:20 Słownik polsko@polski - talk-show prof. J. Miodka
06:55 Słowo na niedzielę
07:00 Transmisja Mszy Świętej
08:00 Tydzień
08:30 Moje zdrowie - magazyn
08:50 Wojna domowa - serial komediowy TVP, 1966
09:50 Letni seans filmowy - Jan Serce - Raz kozie śmierć - serial, 1981
11:00 Przystań - serial fab. - serial, 2009
11:55 Między ziemią a niebem
12:00 Anioł Pański, Watykan
12:15 Między ziemią a niebem
12:45 Pielgrzymi Nadziei - Caritas Jeruzalem - rep.
13:05 Natura w Jedynce - Skrzydła i sieci. Niezwykły taniec w powietrzu - dok., Franc., 2023

14:10 Kogel-Mogel - kom., Polska, 1988
16:05 Dziedzictwo - serial, Turcja
17:00 Teleexpress
17:20 Pogoda
17:35 Komisarz Alex - serial krym.
18:40 Jaka to melodia? - teleturniej muzyczny
19:30 Program inform. 19.30
19:55 Pytanie dnia
20:05 Sport; Pogoda
20:20 Matylda - serial kostiumowy, 2024
21:20 Rolnik szuka żony - reality show
22:25 Zakochana Jedynka - Wypisz, wymaluj... miłość - obycz., USA, 2013
00:30 Pod ostrzałem - fab., USA, 2021
02:30 Bogowie ulicy - fab., USA, 2012

TVP 2

05:25 Dla niesłyszących - Barwy szczęścia - serial obyczajowy, Polska, 2025
06:35 Dla niesłyszących - M jak miłość - serial obyczajowy, Polska, 2025
07:30 Pytanie na śniadanie - w tym: Serwis Info i Pogoda Flesz - magazyn poranny
11:15 Rosół polski - magazyn kulinarny
11:50 62. KFPP w Opolu - SuperJedynki - koncert, 2025
14:00 Familiada - teleturniej
14:30 Koło fortuny - teleturniej
15:10 Szansa na sukces. Opole 2025 - widowisko muzyczne
16:10 Dziękuję, że jesteś - Koncert Fundacji Anny Dymnej, 2025

17:15 Tak to leciało - teleturniej muzyczny
18:10 Zmiennicy - serial komediowy, Polska, 1986
19:20 Rodzinka.pl - serial komediowy
20:00 Goldeneye - sens., USA, Wlk. Bryt., 1995
22:20 Kwiatki polskie w niedzielę - magazyn
23:35 Mama Tina - dramat biograficzny, Franc., 2015. Film o działaczce, Christinie Noble, walczącej o prawa dziecka w Wietnamie, czternaście lat po zakończeniu wojny wietnamskiej.
01:20 Wojenne dziewczyny - serial, 2021
02:15 Samotność w sieci - obycz., Polska, 2006

TVN

05:20 Uwaga! - program interwencyjny
05:35 Batwheels I - animacja
05:50 Ukryta prawda - program obyczajowy
06:45 Kuchenne rewolucje - program kulinarno-rozrywkowy
07:45 Dzień Dobry Wakacje
11:30 Magda gotuje internet - program kulinarno-rozrywkowy
12:05 Co za tydzień - magazyn rozrywkowy
12:45 Totalne remonty Szelągowskiej - reality show
13:50 Kuchenne rewolucje - program kulinarno-rozrywkowy
14:55 Bella i Sebastian III - przyg., Franc., 2017
16:40 Wojownicze żółwie ninja: Wyjście z cienia - przyg., USA, Hong Kong, Chiny, Kan., 2016

19:00 Fakty
19:30 Sport
19:40 Pogoda
19:45 Milionerzy - program rozrywkowy
20:55 Liga sprawiedliwości - przyg., USA, Kan., Wlk. Bryt., 2017
23:25 Posejdon - katastrof., USA, 2006
01:35 Rzeczy, których nie nauczyła mnie matka - serial, Polska
02:10 Szpital - program obyczajowy
04:10 Uwaga! - program interwencyjny
04:30 Jak to jest zrobione - serial popularnonaukowy, Kanada
05:05 Kto was tak urządził - program poradnikowy

POLSAT

06:00 Nowy dzień z Polsat News
08:30 Smerfy 2 - anim., USA, 2013. Gargamel po raz kolejny zagraża ich spokojnemu życiu. Tym razem okrutny czarownik tworzy podobne do smerfów stworki. By je ożywić, niezbędne jest wypowiedzenie zaklęcia, które zna tylko Smerfetka.
10:40 Wspólna chata - kom., USA, 2012. Alice i jej mąż, Phil wyjeżdżają do innego miasta na krótki odpoczynek - w związku z tym powierzają więc dziadkom opiekę nad trójką swoich żywiołowych dzieci.
12:55 Piksele - sens., USA, 2015
15:10 Miłość do kwadratu jeszcze raz - kom., Polska, 2023
17:30 Awantura o kasę - teleturniej

18:50 Wydarzenia - program informacyjny
19:15 Sport
19:20 Pogoda
19:30 Państwo w Państwie - program interwencyjny
20:00 Miss Polski 2025
23:00 Liga Narodów w siatkówce mężczyzn Polska - Brazylia
01:50 Charlie cykor - sens., USA, 2000. Charlie Mayeaux jest jednym z najlepszych policyjnych agentów do zadań specjalnych. Podczas jednej z takich akcji omal nie zostaje zabity...
04:00 Świat według Kiepskich - serial komediowy
04:40 Disco Gramy - program muzyczny
05:25 Telezakupy TV Okazje

TVP Kultura

06:00 KFPP Opole - Gala Jubileuszowa - 2013
07:00 Rozmowy (nie)wygodne - Maja Komorowska
07:45 Olimpiada Bolka i Lolka - serial animowany, 1983
08:00 Nabożeństwo luterańskie w Częstochowie
09:05 Mów mi Kate - dokument, Wlk. Bryt., 2023
10:45 Od ucha do ucha - Katar • Baśnie i bajki polskie - Paweł i Gaweł - anim.
11:20 Thierry Śmiałek - serial przyg.-hist., Franc., 1963
12:30 Summer Night - koncert Schoenbrunn, 2025
14:15 Mrożek i Baltazar - dok., Polska, 2010
15:20 Wpływ księżyca - fab., USA, 1987
17:15 Niedziela z... Wiktorem Zborowskim - koncert
19:30 TVP Kultura na Festiwalu Dwa Teatry - Sopot 2025

20:00 Spadkobiercy - Teatr Telewizji, 1993
21:10 Więcej niż fikcja - 7 różnych rzeźb - rzecz o Auguście Zamoyskim - dokument, Polska, 2021
22:05 Noc krótkich filmów - Dygot • Stagnant • Jestem tutaj
23:10 Złodzieje jak my - krym., USA, 1974
01:25 Mirrors Koncert Finałowy 45 PPA - koncert, 2025
02:55 Niedziela z... Wiktorem Zborowskim
03:50 Dekalog - Jeden - dramat, Polska, 1988
04:55 Podróże z historią - Zwykła historia niezwykłych nazw - dok., Polska, 2017
05:25 Teledyski

TV Puls

06:00 Kobra - oddział specjalny - serial kryminalny
07:00 Wojciech Cejrowski. Boso - Meksyk, Paragwaj - Tym razem Wojciech Cejrowski udaje się do Meksyku i Paragwaju, by przybliżyć widzom niesamowity koloryt tych krajów...
08:05 Taki jest świat - przegląd wydarzeń z całego globu.
08:55 Ranczo - serial kom., Polska
14:15 Przyjaciel gangstera - kom. krym., Franc., Włochy, 2003. Ruby to typ macho, który nie lubi tracić czasu na gadanie. Quentin zaś jest sympatycznym naiwniakiem i urodzonym pechowcem. Pewnego dnia ich drogi schodzą się we wspólnej celi więziennej na oddziale dla psychicznie chorych...
15:55 Agent XXL - kom., 2000

18:00 Mój przyjaciel pingwin - przyg., 2024. Czarująca opowieść o uratowanym pingwinie, który zaprzyjaźnia się z Rybakiem Joao, kompletnie odmieniając jego życie.
20:00 Top Gun - akcja, USA, 1986
22:10 Droga do odkupienia - thriller, USA, Niemcy, 2022. Kerowca ciężarówki Sally zostaje zmuszona przez niebezpieczny gang więzienny do przemytu nielegalnego ładunku.
00:25 Godziny: Wyścig z czasem - akcja, 2013
02:30 Dyżur - serial medyczny
03:05 Taki jest świat - przegląd wydarzeń z całego globu.
03:55 Dyżur - serial medyczny
05:00 Dzielnica strachu - serial

TVN 7

04:35 Ten moment - program obyczajowy
05:05 Szkoła - Agata Walczyk, uczennica licealnej 3c, po maturze chce studiować medycynę. Nie podoba jej się, że jej chłopak chce wybrać inny kierunek.
06:00 Wiza na miłość - serial paradokumentalny
07:00 Bugs Bunny Builders - animacja
07:45 Rin Tin Tin - film rodzinny, USA, Bułg., 2007
09:35 Ukryta prawda - program obyczajowy
13:45 Detektywi - program kryminalny. Do biura detektywów zgłasza się 60-letni Henryk Melcer, który prosi o wyjaśnienie sprawy otrucia psa jego partnerki...
15:50 Mistrzowskie pojedynki. Eternal Glory - program rozrywkowy

16:55 Fantastyczne zwierzęta: Tajemnice Dumbledore'a - przyg., USA, Wlk. Bryt., 2022. Profesor Albus Dumbledore wie, że czarno-księżnik Gellert Grindelwald zmierza do przejęcia kontroli nad światem czarodziejów.
20:00 Infiltracja - sens., USA, Hong Kong, 2006
23:15 Wejście smoka - sens., USA, 1973. Lee, mistrz sztuk walki ze Świątyni Shaolin, spotyka się z agentem organizacji wywiadowczej. Ten nakłania go do... ●
01:25 Żużel - obycz., Polska, 2020
03:40 Fachowcy - program paradokumentalny
04:20 Druga strona medalu - talk-show

TV 4

06:00 Łowcy skarbów. Kto da więcej - program rozrywkow **07:00** Jezus i jego życie - serial dokumentalny, Wlk. Bryt., 2019 **08:50** Galileo - ciekawostki popularno-naukowe, intrygujące zagadki ze świata nauki i techniki **10:50** Uroczysko - serial kryminalny **11:50** Obłędny rycerz - komedia, USA, 2001 **14:40** Teoria spisku - sensacyjny, USA, 1997 **17:30** Zawód: Szpieg - sensacyjny, Niemcy, USA, Jap., Franc., 2001 **20:00** Sprawiedliwi. Trójmiasto **00:00** STOP Drogówka - serial policyjny **01:00** Najsłynniejsze ucieczki - prawdziwe historie niesamowitych więziennych ucieczek **02:55** Interwencja - magazyn reporterów **03:25** Lubię disco! **04:25** Top 10 - Lista Przebojów **05:30** Telezakupy TV Okazje

TV Trwam

09:15 Manna z Nieba **09:30** Uroczystość śś. Apostołów Piotra i Pawła **12:15** Przegląd Tyg. „Niedziela" **12:20** Papież Polak do Rodaków **13:00** Głos serca **13:45** Tylko prawda was wyzwoli. Ks. Jerzy Popiełuszko **15:00** Wieś - to też Polska **16:00** Inf. dnia **16:10** Koncert życzeń **16:45** Fatima - miejsce wybrane przez Maryję **17:00** Natura et Homo **17:30** Sól ziemi **17:55** Poczet Wlk. Polaków **18:00** Polonijna Pielgrzymka Rodziny Radia Maryja do Amerykańskiej Częstochowy **20:00** Inf. dnia **20:20** Różaniec **20:50** Myśląc Ojczyzna **21:00** Apel Jasnog. **21:20** Inf. dnia **21:40** Retrospekcja **21:45** Nie tylko Ulmowie **21:55** Św. na każdy dzień **22:00** Mocni Jego mocą **22:45** Jak wygrać małżeństwo? **23:00** Jak my to widzimy **23:30** Tam, gdzie Bóg płacze

eprasa.pl 533c92b77c

PONIEDZIAŁEK • 30 czerwca

TVP 1

04:45 Akacjowa 38 - serial
05:55 Info Poranek
07:00 Transmisja Mszy Świętej
07:30 Studio Raban - magazyn
08:00 Noce i dnie - serial, 1977
08:55 Ranczo - serial obycz.
09:55 Komisarz Alex - serial krym.
10:45 Ojciec Mateusz - serial
11:35 Królowie - serial historycz.
12:10 Agrobiznes
12:30 Agropogoda - magazyn
12:35 Magazyn Rolniczy
12:50 Natura w Jedynce - Skrzydła i sieci. Niezwykły taniec w powietrzu - dok., Franc., 2023
14:00 Wichrowe wzgórze - serial obycz., Turcja, 2024
14:55 Jaka to melodia? - teleturniej muzyczny
15:35 Gra słów. Krzyżówka - teleturniej
16:05 Dziedzictwo - serial, Turcja

17:00 Teleexpress
17:15 Pogoda
17:20 Jaka to melodia? - teleturniej muzyczny
18:00 Reporterzy - magazyn
18:20 Akacjowa 38 - serial kostiumowy, 2017
19:30 Program inform. 19.30
19:55 Pytanie dnia
20:10 Sport; Pogoda
20:30 Gala XXIV Festiwalu Teatru Polskiego Radia - widowisko
21:05 Teatr telewizji
22:50 Świat bez fikcji - Wokół Procesu Szesnastu - dok., Polska, 2025
23:55 Wypisz, wymaluj... miłość - obycz., USA, 2013
02:00 Cartouche - zbójca - fab., Franc., Włochy, Niderl., 1962

TVP 2

04:35 Na dobre i na złe - serial
05:30 M jak miłość - serial, 2025
06:20 Dobre historie - Moje miejsce Arka - magazyn
06:55 Dla niesłyszących - Barwy szczęścia - serial obycz., 2025
07:30 Pytanie na śniadanie - w tym: Serwis Info i Pogoda Flesz
11:15 Dla niesłyszących - Okrasa łamie przepisy - magazyn kulinarny
11:45 Przygody psa Cywila - serial przygodowy
12:30 Koło fortuny - teleturniej
13:15 Miłość i nadzieja - serial obycz., Turcja, 2022
14:05 Va Banque - teleturniej
14:35 Na sygnale - serial fabularyzowany
15:05 La Promesa - pałac tajemnic - serial, Hiszp., 2023

16:00 Koło fortuny - teleturniej
16:35 Familiada - teleturniej
17:20 Miłość i nadzieja - serial obycz., Turcja, 2022
18:15 Va Banque - teleturniej
18:50 Jeden z dziesięciu - teleturniej
19:25 Barwy szczęścia - serial obycz., 2025
20:05 Postaw na milion - teleturniej
21:05 07 zgłoś się - serial krym., 1984
22:35 Karol, władca Hiszpanii - serial kostiumowy, Hiszp., 2015
00:30 Moje córki krowy - obycz., Polska, 2015
02:10 Stulecie Winnych - serial, 2020
03:10 Mama Tina - dram., Franc., 2015

TVN

06:00 Uwaga! - program interw.
06:15 Ukryta prawda - program obyczajowy
07:15 Kuchenne rewolucje - program kulinarno-rozrywkowy
09:20 Wycieczkowiec - program rozrywkowy
10:25 Zagadki losu - program obyczajowy
11:30 Kuchenne rewolucje - program kulinarno-rozrywkowy
12:35 Szpital - program obycz.
13:40 Ukryta prawda - program obyczajowy
16:55 Kuchenne rewolucje - program kulinarno-rozrywkowy
18:00 Detektywi - program kryminalny
19:00 Fakty
19:35 Sport
19:45 Pogoda
19:55 Uwaga! - program interwencyjny

20:10 Doradca smaku - program kulinarny
20:15 Na Wspólnej - serial obycz., Polska
20:55 Milionerzy - program rozrywkowy
21:35 Bohaterowie z Fukushimy - katastrof., Jap., Hong Kong, 2020
23:55 CSI: Kryminalne zagadki Las Vegas - serial, USA
00:55 Co za tydzień - magazyn rozrywkowy
01:35 Yellowstone 2 - miniserial, USA
02:35 Szpital - program obyczajowy
04:35 Uwaga! - program interwencyjny
04:55 Jak to jest zrobione - serial popularnonaukowy, Kanada

POLSAT

06:00 Nowy dzień z Polsat News
08:30 Malanowski i Partnerzy - serial kryminalny
09:30 Sekrety rodziny - program obyczajowy
10:30 Trudne sprawy - program obyczajowy
11:30 Gliniarze - serial paradokumentalny
14:40 Dlaczego ja? - serial paradokumentalny
15:50 Wydarzenia - program informacyjny
16:15 Pogoda
16:20 Interwencja - magazyn reporterów
16:40 Gliniarze - serial paradokumentalny
17:40 Trudne sprawy - program obyczajowy
18:50 Wydarzenia - program informacyjny
19:18 Gość Wydarzeń - rozmowa dnia
19:30 Sport

19:45 Pogoda
19:55 Mega hit - Szybcy i wściekli 6 - sens., USA, Jap., Hiszp., Wlk. Bryt., 2013
22:50 W pogoni za zemstą - sens., USA, 2010. Driver, przestępca skazany za udział w napadzie na bank, wychodzi na wolność. Mężczyzna chce pomścić śmierć brata, który został brutalnie zamordowany.
00:55 Prawo ojca - sens., Polska, 1999
03:10 Nasz Nowy Dom - program rozrywkowy
04:10 Ewa gotuje - program kulinarny
04:45 Disco Gramy - program muzyczny
05:25 Telezakupy TV Okazje

TVP Kultura

06:05 Afisz kulturalny ekstra
06:15 Muzyczne poranki
06:35 Tamte lata, tamte dni - Izabela Trojanowska
07:15 Czarne złoto - dokument, Polska, 2017
07:55 Od ucha do ucha - Katar • Baśnie i bajki polskie - Paweł i Gaweł • Uciekł wałek ze stolnicy - anim.
08:30 TVP Kultura na Festiwalu Dwa Teatry - Sopot 2025
09:00 Zaklęty Dwór - serial, 1976
10:05 Fachowiec - obycz., Polska, 1983
12:10 Andrew Wyeth. Portret malarza - dok., Wlk. Bryt., USA, 2018
13:05 TVP Kultura na Festiwalu Dwa Teatry
13:30 Wstęp Wolny - felieton
13:55 Rawhide - Incydent z Indianami ze wschodu - western, USA, 1959
14:55 Dziki Zachód Calamity Jane - anim., Franc., 2020

16:30 Rodzina Kanderów - serial obycz., Polska, 1988
17:40 Dźwięk Nowego Jorku: Greg Osby - serial dok., Włochy, 2017
18:25 TVP Kultura na Festiwalu Dwa Teatry
19:00 Gala XXIV Festiwalu Teatru Polskiego Radia
21:15 Niebiańskie dni - fab., USA, 1978
23:00 Mirrors Koncert Finałowy 45 PPA - koncert, 2025
00:25 Kino nocne - Seksmisja - kom., Polska, 1983
02:35 7 różnych rzeźb - rzecz o Auguście Zamoyskim - dokument, Polska, 2021
03:35 10 lat Lado ABC - koncert
05:00 Latarnie polskiego wybrzeża - dok., Polska, 2015
05:35 Teledyski

TV Puls

06:00 Policjanci z Miami - serial kryminalny
08:00 Kobra - oddział specjalny - serial kryminalny. Jenny chroni założycielkę aplikacji randkowej, która kilka dni przed ślubem staje się celem prześladowcy.
10:00 Zaklinaczka duchów - serial fabularny
10:55 Maria z przedmieścia - serial obyczajowy
12:50 Zaklinaczka duchów - serial fabularny
13:50 Lombard. Życie pod zastaw - Artur i Dominika poznają się na sesji ślubnej - ona robi młodej parze zdjęcia, on ich filmuje. Zauroczeni sobą, spędzają wspólnie noc. Dziewczyna przyznaje się, że planuje wyjechać na stałe za granicę.
15:50 Ranczo - serial kom., Polska

18:00 Lombard. Życie pod zastaw - paradokument fabularny
20:00 Palido: W imię zemsty - akcja, 2023
22:05 Lwie serce - akcja, USA, 1990
00:10 Zaginiona - akcja, USA, 2012
02:10 Dzielnica strachu - serial kryminalny
03:05 Lombard. Życie pod zastaw - paradokument fabularny
04:05 Taki jest świat - przegląd wydarzeń z całego globu. Wiadomości polityczne i gospodarcze, informacje z życia gwiazd i naukowe ciekawostki.
05:00 Dzielnica strachu - serial kryminalny

TVN 7

04:50 Ten moment - program obyczajowy
05:25 Szkoła - Iwona Małkowska z licealnej 3a dostała wymarzoną rolę w serialu dla młodzieży. Jej chłopaka ma zagrać uczeń, który od dawna podoba się przyjaciółce Iwony...
08:15 Ukryta prawda - program obyczajowy
11:25 W-11 Wydział Śledczy - Komisarze prowadzą śledztwo w sprawie zabójstwa piętnastolatki. Szkolne koleżanki mówią, że dziewczyna należała do nowej subkultury...
12:55 Detektywi - program kryminalny
13:55 Szkoła - program obycz.
14:55 Sędzia Anna Maria Wesołowska - serial sądowy
16:55 Szpital - program obyczajowy

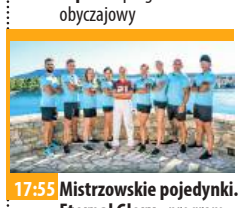

17:55 Mistrzowskie pojedynki. Eternal Glory - program rozrywkowy
19:00 Ukryta prawda - program obyczajowy
20:00 Karol. Papież, który pozostał człowiekiem - miniserial obycz., Włochy, Polska, Kan., 2006
22:15 After IV: Bez siebie nie przetrwamy - obycz., USA, 2022
00:15 Krzysztof - dramat obycz., Polska, 2010. Historia porwania i zabójstwa syna znanego przedsiębiorcy z Dobrzynia...
02:20 Żyjąc z potworem - historie ludzi mieszkających z zabójcą.
03:20 Fachowcy
04:05 Druga strona medalu - talk-show

TV 4

06:00 Łowcy skarbów. Kto da więcej **07:55** Bogaty Dom - Biedny Dom - program paradok. **08:55** Dlaczego ja? - serial paradok. **10:55** Na Ratunek 112 - serial obycz. **11:25** Na ratunek 112 - serial obyczajowy **11:55** Policjantki i Policjanci - serial paradok. **13:55** Trudne sprawy - program obyczajowy **17:00** Policjantki i Policjanci **18:00** Łowcy skarbów. Kto da więcej **19:00** Policjantki i Policjanci **20:00** Uroczysko - serial krym. **21:00** Sprawiedliwi - Wydział Kryminalny - serial policyjny **22:00** Sprawiedliwi. Trójmiasto **23:00** Szczęki 2 - sens., USA, 1978 **01:30** Love Island. Wyspa miłości - reality show **02:50** Interwencja - magazyn reporterów **03:00** SuperLudzie - serial o osobach z niepełnosprawnościami **05:30** Telezakupy TV Okazje

TV Trwam

09:55 Św. na każdy dzień **10:00** Inf. dnia **10:15** 50 lat w Republice Konga **11:30** Warto być ojcem **12:00** Anioł Pański **12:03** Inf. dnia **12:20** Śladami Powstania Styczniowego na Podlasiu **13:25** Od rycerza do żołnierza **13:30** Msza św. **14:30** Burza w Okręgu Krakowskim **15:00** Oto jestem **15:50** Ma się rozumieć **16:00** Inf. dnia **16:10** Sanktuaria polskie **16:30** Porady Medyczne Bonifratrów **17:00** Świadkowie **17:30** Moja parafia **17:55** Poczet Wlk. Polaków **18:00** Anioł Pański **18:05** Inf. dnia **18:15** Rozmowy niedok. **19:25** Św. na każdy dzień **19:30** Poznajemy Polskę **19:45** Modlitwa z udziałem dzieci **20:00** Inf. dnia **20:20** Różaniec **20:50** Myśląc Ojczyzna **21:00** Apel Jasnog. **21:20** Inf. dnia **21:40** Polski Punkt Widzenia **22:00** Z wędką nad wodę **22:30** Błogosławiona

WTOREK • 1 lipca

TVP 1

04:45 Akacjowa 38 - serial
05:55 Info Poranek
07:00 Transmisja Mszy Świętej z Sanktuarium Matki Bożej na Jasnej Górze
07:30 Kościół z bliska
08:00 Noce i dnie - serial, 1977
09:05 Ranczo - serial obycz., Polska, 2007
10:00 Komisarz Alex - serial krym.
10:50 Ojciec Mateusz - serial
11:35 Królowie - serial historyczny TVP, 2024
12:10 Agrobiznes
12:30 Agropogoda - magazyn
12:35 Magazyn Rolniczy
12:55 Relacja z greckokatolickich uroczystości św. Piotra i Pawła w Chrzanowie
14:00 Wichrowe wzgórze - serial obycz., Turcja, 2024
14:55 Jaka to melodia?

15:35 Gra słów. Krzyżówka - teleturniej
16:05 Dziedzictwo - serial, Turcja
17:00 Teleexpress
17:15 Pogoda
17:20 Jaka to melodia?
18:00 Reporterzy - magazyn
18:20 Akacjowa 38 - serial kostiumowy, 2017
19:30 Program inform. 19.30
19:55 Pytanie dnia
20:10 Sport; Pogoda
20:25 Mała doboszka - serial sens., Wlk. Bryt., USA, 2018
21:25 Psy wojny - fab., Wlk. Bryt., 1981
23:15 Przy Planty 7, 9 - dok., Polska, USA, 2016
01:00 Poznajmy się jeszcze raz - fab., Franc., 2019
03:05 Bellissima - film TVP, 2000
04:15 Notacje - dokument

TVP 2

05:05 Rodzinka.pl - serial kom.
05:35 M jak miłość - serial, 2025
06:25 Prawosławni z Groningen - reportaż
06:55 Dla niesłyszących - Barwy szczęścia - serial obycz., 2025
07:30 Pytanie na śniadanie - w tym: Serwis Info i Pogoda Flesz
11:00 Gwiazdorska kuchnia Ani - magazyn kulinarny
11:30 Moje zdrowie - magazyn
11:50 Przygody psa Cywila - serial przygodowy
12:30 Koło fortuny - teleturniej
13:15 Miłość i nadzieja - serial obycz., Turcja, 2022
14:05 Va Banque - teleturniej
14:35 Na sygnale - serial fabularyzowany
15:05 La Promesa - pałac tajemnic - serial, Hiszp., 2023

16:00 Koło fortuny - teleturniej
16:35 Familiada - teleturniej
17:20 Miłość i nadzieja - serial obycz., Turcja, 2022
18:15 Va Banque - teleturniej
18:50 Jeden z dziesięciu - telet.
19:25 Barwy szczęścia - serial obycz., 2025
20:05 Postaw na milion - teleturniej
21:05 07 zgłoś się - serial krym., 1984
22:35 Mężczyzna moich marzeń - kom., Franc., 2002
00:15 Goldeneye - sens., USA, Wlk. Bryt., 1995
02:35 Stulecie Winnych - serial, 2020
03:30 Tajemnice miejsc zbrodni - serial dok., Franc., 2020

TVN

06:10 Uwaga! - program interwencyjny
06:25 Ukryta prawda - program obyczajowy
07:20 Kuchenne rewolucje - program kulinarno-rozrywkowy
09:25 Wycieczkowiec - program rozrywkowy
10:25 Zagadki losu - program obyczajowy
11:30 Kuchenne rewolucje - program kulinarno-rozrywkowy
12:35 Szpital - program obyczajowy
13:40 Ukryta prawda - program obyczajowy
16:55 Kuchenne rewolucje - program kulinarno-rozrywkowy
18:00 Detektywi - program kryminalny
19:00 Fakty
19:35 Sport
19:45 Pogoda

19:55 Uwaga! - program interw.
20:10 Doradca smaku - program kulinarny
20:15 Na Wspólnej - serial obycz., Polska
20:55 Milionerzy - program rozrywkowy
21:35 Gran Torino - obycz., USA, Niemcy, 2008
23:55 Kuba Wojewódzki - talk-show
01:00 CSI: Kryminalne zagadki Las Vegas - serial, USA
02:10 Rzeczy, których nie nauczyła mnie matka - serial, Polska
02:40 Szpital - program obycz.
04:45 Uwaga! - program interw.
05:05 Jak to jest zrobione - serial popularnonaukowy
05:35 Recepta na stary dom - program edukacyjny

POLSAT

05:59 Nowy dzień z Polsat News
08:30 Malanowski i Partnerzy - Emil poznał przypadkowo dziewczynę o imieniu Martyna i zakochał się w niej od pierwszego wejrzenia. Dziewczyna dała mu swój numer telefonu, ale okazał się nieaktywny.
09:30 Sekrety rodziny - program obyczajowy
10:30 Trudne sprawy - program obyczajowy
11:30 Gliniarze - Pracownik korporacji zostaje zgwałcony. Twierdzi, że został odurzony i wykorzystany przez kobietę, gdy pracował po godzinach w opustoszałym budynku firmy.
14:35 Dlaczego ja? - serial paradokumentalny
15:50 Wydarzenia - program informacyjny
16:15 Pogoda

16:20 Interwencja - magazyn reporterów
16:35 Gliniarze - serial paradokumentalny
17:40 Trudne sprawy - program obyczajowy
18:50 Wydarzenia - program informacyjny
19:15 Gość Wydarzeń - rozmowa dnia
19:30 Sport
19:40 Pogoda
20:00 Kod da Vinci - sens., USA, 2006
23:10 Ostatni pojedynek - sens., USA, Wlk. Bryt., 2021
02:35 Nasz Nowy Dom - program rozrywkowy
04:40 Disco Gramy - program muzyczny
05:25 Telezakupy TV Okazje

TVP Kultura

06:05 Afisz kulturalny ekstra
06:10 Muzyczne poranki
06:55 Tamte lata, tamte dni - Sławomira Łozińska
07:35 Kruchy skarb - dokument, Polska, 2017
08:20 Księga Przestrzeni - „Bezy, winnice i pudełka na buty"
09:00 Rodzina Kanderów - serial obycz., Polska, 1988
10:10 Wystrzał - film TVP, 1965
11:35 Jej powrót - dram., Polska, 1975
12:50 Dźwięk Nowego Jorku: Greg Osby - serial dok., Włochy, 2017
13:30 Wydarzenie aktualne
13:55 Rawhide - Incydent na ulicach strachu - western, USA, 1959
15:05 Spokój - dram., Polska, 1976
16:40 Rodzina Kanderów - serial
17:55 20×20 lat TVP Kultura - Wiesław Myśliwski
18:25 Portrety - Elżbieta Jaroń - reportaż

18:50 Pan Kleks - Wojna i miłość. Bajka dokumentalna - dok., Polska, 2021
20:00 Złoty sznur - Teatr Telewizji, 1972
21:35 Lekkie obyczaje - Jules i Jim - melodramat, Francja, 1962
23:30 Tamte lata, tamte dni - Sebastian Karpiel Bułecka - magazyn
00:15 Film noir. Początki noir - serial dok., Wlk. Bryt., 2022
01:15 Kino Mistrzów - Niebiańskie dni - fab., USA, 1978
03:00 Kino nocne - Cztery noce z Anną - dram., Franc., Polska, 2008
04:45 Teledyski

TV Puls

06:00 Policjanci z Miami - serial kryminalny
08:00 Kobra - oddział specjalny - .Krüger staje się zakładniczką w hotelu. Paul przygotowuje się do wyjazdu do Nowej Zelandii.
10:00 Zaklinaczka duchów - serial fabularny
10:55 Maria z przedmieścia - serial obyczajowy
12:50 Zaklinaczka duchów - serial fabularny
13:50 Lombard. Życie pod zastaw - Stanisław Wróbel ulega wypadkowi w stolarni, w wyniku którego traci dwa palce u ręki. Nie jest ubezpieczony...
15:50 Ranczo - serial kom., Polska
18:00 Lombard. Życie pod zastaw - 39-letnia Joanna Bochenek od 17 lat bezskutecznie szuka swojego synka Emila, który jako czterolatek został porwany.

20:00 Bóg zemsty - akcja, USA, 2011. Kiedy żona Willa staje się ofiarą brutalnego napadu, mężczyzna dostaje zaskakującą ofertę od nieznajomego.
22:05 Next - akcja, USA, 2007. Cris Johnson urodził się z niezwykłym darem widzenia przyszłości, który prędko staje się jego przekleństwem...
00:05 Bez przyzwolenia - akcja, USA, 2015
02:05 Dzielnica strachu - serial kryminalny
03:00 Lombard. Życie pod zastaw - paradokument
04:00 Menu na miarę - program kulinarny
05:00 Dzielnica strachu - serial kryminalny

TVN 7

05:05 Ten moment - program obyczajowy
05:40 Szkoła - Gimnazjalista z 2a, Janek Grzywacz nie chce już być szkolnym marudą, dlatego postanawia, że na wszystko będzie się zgadzał.
08:40 Ukryta prawda - program obyczajowy
11:50 Kartoteka 7 - serial dokumentalno-kryminalny
12:55 Detektywi - Anna Potaczek znajduje w bagażniku swojego samochodu związanego chłopaka, a chwilę potem dochodzi do eksplozji atrapy bomby.
13:55 Szkoła - program obyczajowy. Ósmoklasistka Alicja Krajewska odkrywa, że jej tata spędził noc z maturzystką, Martyną Skibińską. Uczennica boi się, że jej rodzice się rozwiodą i postanawia...

14:55 Sędzia Anna Maria Wesołowska - serial sądowy
16:55 Szpital - program obycz.
17:55 Zagadki losu - program obyczajowy
19:00 Ukryta prawda - program obyczajowy
20:00 Świadek koronny - sens., Polska, 2007
22:20 Siedem minut po północy - obycz., USA, Hiszp., Wlk. Bryt., 2016. Conor zyskuje niezwykłego sprzymierzeńca - jest nim drzewny potwór, który...
00:30 Ostatni skaut - sens., USA, 1991
02:45 Żyjąc z potworem - historie ludzi dzielących dom z zabójcą
03:50 Fachowcy - program paradokumentalny

TV 4

06:00 Łowcy skarbów. Kto da więcej **07:55** Bogaty Dom - Biedny Dom - program paradok. **08:55** Dlaczego ja? - serial paradok. **10:55** Na Ratunek 112 - serial obycz. **11:25** Na ratunek 112 - serial obyczajowy **11:55** Policjantki i Policjanci - serial paradok. **13:55** Trudne sprawy - program obyczajowy **17:00** Policjantki i Policjanci **18:00** Łowcy skarbów. Kto da więcej **19:00** Policjantki i Policjanci **20:00** Uroczysko - serial krym. **21:05** Sprawiedliwi - Wydział Kryminalny - serial policyjny **22:05** Sprawiedliwi. Trójmiasto **23:05** Zawód: Szpieg - sens., Niemcy, USA, Jap., Franc., 2001 **01:45** Love Island. Wyspa miłości - reality show **02:55** SuperLudzie - serial o osobach z niepełnosprawnościami **05:30** Telezakupy TV Okazje

TV Trwam

10:00 Inf. dnia **10:15** Jak my to widzimy **10:45** Zew natury **11:05** Mocni w Wierze **11:35** Słowo życia **11:40** Ma się rozumieć **11:50** Św. na każdy dzień **12:00** Anioł Pański **12:03** Inf. dnia **12:20** Powrót i Odnowa **13:00** Szkaplerz - znak Maryi **13:30** Msza św. **14:30** Powołanie w powołaniu **15:00** Bogu i ludziom - ks. Stanisław Sudoł **15:50** Ma się rozumieć **16:00** Inf. dnia **16:10** Jestem mamą **16:25** Przyroda w Obiektywie **16:40** Zdrowie z Bożej Apteki **16:55** Jej misja trwa **17:10** Prosto o gosp. **17:30** Rajd Katyński **17:55** Poczet Wlk. Polaków **18:00** Anioł Pański **18:05** Inf. dnia **18:15** Rozmowy niedok. **19:25** Św. na każdy dzień **19:30** Każdy maluch to potrafi **19:45** Modlitwa z udziałem dzieci **20:00** Inf. dnia **20:20** Różaniec **20:50** 7 Sakramentów Kościoła **21:00** Apel Jasnog. **21:20** Informacje dnia

eprasa.pl 533c92b77c

ŚRODA • 2 lipca

TVP 1

04:45 Akacjowa 38 - serial
05:55 Info Poranek
07:00 Transmisja Mszy Świętej
07:30 Rodzina (nie od) święta - Dylematy moralne dzieci. Jak formować sumienie dziecka? - mag.
08:00 Noce i dnie - serial, 1977
08:55 Ranczo - serial obycz.
09:50 Komisarz Alex - serial krym.
10:45 Ojciec Mateusz - serial
11:35 Królowie - serial historyczny TVP, 2024
12:10 Agrobiznes
12:30 Agropogoda - magazyn
12:40 Rok w ogrodzie Extra - magazyn
13:00 Natura w Jedynce - Najpiękniejsze parki Europy - dok., Niemcy, 2017
14:00 Wichrowe wzgórze - serial obycz., Turcja, 2024

14:55 Jaka to melodia?
15:35 Gra słów. Krzyżówka - teleturniej
16:05 Dziedzictwo - serial, Turcja
17:00 Teleexpress
17:15 Pogoda
17:20 Jaka to melodia?
18:00 Reporterzy - magazyn
18:20 Akacjowa 38 - serial kostiumowy, 2017
19:30 Program inform. 19.30
19:55 Pytanie dnia
20:10 Sport; Pogoda
20:25 Ojciec Mateusz - serial
21:20 Festiwal Kultury Żydowskiej w Krakowie - Szalom z Kazimierza cz. I- koncert, 2025
22:25 Eiffel - fab., Franc., 2021
00:25 Bilet na księżyc - obycz., Polska, 2013
02:40 Strachy - serial, 1979

TVP 2

04:35 Na dobre i na złe - serial
05:30 M jak miłość - serial, 2025
06:25 Pożyteczni.pl - magazyn
06:55 Dla niesłyszących - Barwy szczęścia - serial obycz., 2025
07:30 Pytanie na śniadanie - w tym: Serwis Info i Pogoda Flesz
11:15 Rodzina (nie od) święta - Ile prywatności powinno mieć dziecko? - magazyn
11:50 Przygody psa Cywila - serial przygodowy
12:30 Koło fortuny - teleturniej
13:15 Miłość i nadzieja - serial obycz., Turcja, 2022
14:00 Va Banque - teleturniej
14:35 Na sygnale - serial fabularyzowany
15:05 La Promesa - pałac tajemnic - serial, Hiszp., 2023

16:00 Koło fortuny - teleturniej
16:35 Familiada - teleturniej
17:20 Miłość i nadzieja - serial obycz., Turcja, 2022
18:15 Va Banque - teleturniej
18:50 Jeden z dziesięciu - teleturniej
19:30 Barwy szczęścia - serial obycz., 2025
20:05 Postaw na milion - teleturniej
21:05 07 zgłoś się - serial krym., 1984
22:30 Regulamin zabijania - dram., USA, Wlk. Bryt., 2000
00:50 Miłość i medycyna - serial obycz., Dania, 2018
01:45 Mężczyzna moich marzeń - kom., Franc., 2002
03:25 Zabójcy planety - serial dok., Franc., 2022

TVN

06:10 Uwaga! - program interwencyjny
06:25 Ukryta prawda - program obyczajowy
07:20 Kuchenne rewolucje - program kulinarno-rozrywkowy
09:25 Wycieczkowiec - program rozrywkowy
10:25 Zagadki losu - program obyczajowy
11:30 Kuchenne rewolucje - program kulinarno-rozrywkowy
12:35 Szpital - program obyczajowy
13:40 Ukryta prawda - program obyczajowy
16:55 Kuchenne rewolucje - program kulinarno-rozrywkowy
18:00 Detektywi - program kryminalny
19:00 Fakty
19:35 Sport
19:45 Pogoda

19:55 Uwaga! - program interwencyjny
20:10 Doradca smaku - program kulinarny
20:15 Na Wspólnej - serial obycz., Polska
20:55 Milionerzy - program rozrywkowy
21:35 Krytyczna decyzja - sens., USA, 1996
00:10 Posejdon - katastrof., USA, 2006
02:20 CSI: Kryminalne zagadki Las Vegas - serial, USA
03:25 Szpital - program obyczajowy
04:25 Uwaga! - program interwencyjny
04:45 Kto was tak urządził - program poradnikowy
05:15 Jak to jest zrobione - serial popularnonaukowy

POLSAT

05:59 Nowy dzień z Polsat News
08:30 Malanowski i Partnerzy - Do biura Malanowskiego zgłasza się Katarzyna Nowacka. Kobieta ma wyrzuty sumienia, bowiem kilkanaście lat wcześniej urodziła syna, Mateusza, którego jednak porzuciła i wyjechała za granicę.
09:30 Sekrety rodziny - program obyczajowy
10:30 Trudne sprawy - program obyczajowy
11:30 Gliniarze - Znajomy Olgierda trafia do szpitala po tym, gdy zamaskowani sprawcy demolują jego bar. Wychodzi na jaw, że...
14:40 Dlaczego ja? - serial paradokumentalny
15:50 Wydarzenia - program informacyjny
16:15 Pogoda
16:20 Interwencja - magazyn reporterów

16:35 Gliniarze - paradokument
17:40 Trudne sprawy - program obyczajowy
18:50 Wydarzenia - program informacyjny
19:20 Gość Wydarzeń - rozmowa dnia
19:30 Sport
19:40 Pogoda
19:55 Słyszeliście o Morganach? - kom., USA, 2009
22:10 Randka na weselu - kom., USA, 2016
00:15 Wykolejona - kom., USA, 2015
03:00 Nasz Nowy Dom - program rozrywkowy
04:05 Ewa gotuje - program kulinarny
04:40 Disco Gramy
05:25 Telezakupy TV Okazje

TVP Kultura

06:05 Afisz kulturalny ekstra
06:15 Muzyczne poranki - Teledyski
07:05 Tamte lata, tamte dni - Karol Strasburger - magazyn
07:45 Podróże z historią - Słodki smak historii - dok., Polska, 2017
08:30 Wydarzenie aktualne
09:00 Rodzina Kanderów - serial obycz., Polska, 1988
10:15 Spokój - film TVP, 1976
11:50 Napisane życie. Wisława Szymborska - dok., Polska, 2015
13:00 Wydarzenie aktualne
13:30 Rawhide - Incydent nad rzeką Brasos - western, USA, 1959
14:35 Papusza - dram., Polska, 2013 ●
16:55 Rodzina Kanderów - serial obycz., Polska, 1988
18:00 Muzyka w sieci - magazyn muzyczny

18:30 Informacje kulturalne
19:00 Reżyserzy - Fred Zinnemann - dok., Wlk. Bryt., 2018
20:00 Kafka - serial biograficzny, Austria, Niemcy, 2024
21:00 Panorama kina polskiego - Ucieczka z kina „Wolność" - obycz., Polska, 1990
22:50 Lekkie obyczaje - Jules i Jim - melodr., Franc., 1962
00:45 Nocna Zmiana Bluesa - koncert, 2007
02:00 Rico. Historia Richarda Demarco - dok., Wlk. Bryt., 2022
03:40 Pan Kleks - Wojna i miłość. Bajka dokumentalna - dokument, Polska, 2021
04:50 Teledyski

TV Puls

06:00 Policjanci z Miami - serial kryminalny
08:00 Kobra - oddział specjalny - serial kryminalny
10:00 Zaklinaczka duchów - serial fabularny
10:55 Maria z przedmieścia - serial obyczajowy
12:50 Zaklinaczka duchów - serial fabularny
13:50 Lombard. Życie pod zastaw - Jarek to 31-letni wysportowany chłopak, który trenował lekkoatletykę. Biega w amatorskich półmaratonach, w których stale wygrywają biegacze z Kenii. Jarek chciałby ich pokonać i ma plan, jak to osiągnąć.
15:50 Ranczo - serial kom., Polska
18:00 Lombard. Życie pod zastaw - paradokument fabularny

20:00 Pakt z mordercą - akcja, USA, Hiszp., Niemcy, 2017. Lucas jest byłym żołnierzem i płatnym zabójcą. Pojawia się przed nim ważna misja - musi śledzić dziewczynę, Ellę, której brat i rodzina zostali zamordowani przez tajemniczego człowieka...
21:50 Prawo zemsty - akcja, USA, 2009
23:55 Adrenalina 2: Pod napięciem - akcja, USA, 2009
02:00 Dzielnica strachu - serial kryminalny
03:00 Lombard. Życie pod zastaw - paradokument fabularny
03:55 Dyżur - serial medyczny
05:00 Dzielnica strachu - serial kryminalny

TVN 7

05:05 Ten moment - program obyczajowy
05:40 Szkoła - Gimnazjaliści Zosia Sułowska i Grzesiek Chojnowski przyjaźnią się, ale oboje czują do siebie coś więcej. Dziewczynie podobają się waleczni chłopcy...
08:40 Ukryta prawda - program obyczajowy
11:50 Kartoteka 7 - serial dokumentalno-kryminalny
12:55 Detektywi - Do detektywów zgłasza się 33-latka, którą ktoś próbował potrącić samochodem. Klientka i jej partner podejrzewają, że sprawczynią jest była żona mężczyzny
13:55 Szkoła - program obyczajowy
14:55 Sędzia Anna Maria Wesołowska - serial sądowy

16:55 Szpital - program obyczajowy
17:55 Zagadki losu - program obyczajowy
19:00 Ukryta prawda - program obyczajowy
20:00 Grawitacja - SF, USA, Wlk. Bryt., 2013
21:55 Morderstwo doskonałe - sens., USA, 1998
00:10 Czyja to kochanka? - kom., Franc., Belgia, Włochy, 2006
01:55 Żyjąc z potworem - historie ludzi dzielących dom z zabójcą
03:00 Usterka - program poradnikowy
03:40 Fachowcy - program paradokumentalny
04:20 Druga strona medalu - talk-show

TV 4

06:00 Łowcy skarbów. Kto da więcej **07:55** Bogaty Dom - Biedny Dom - program paradok. **08:55** Dlaczego ja? - serial paradok. **10:55** Na Ratunek 112 - serial obycz. **11:25** Na ratunek 112 - serial obyczajowy **11:55** Policjantki i Policjanci - serial paradok. **13:55** Trudne sprawy - program obyczajowy **17:00** Policjantki i Policjanci **18:00** Łowcy skarbów. Kto da więcej **19:00** Policjantki i Policjanci **20:00** Uroczysko - serial krym. **21:00** Sprawiedliwi - Wydział Kryminalny - serial policyjny **22:00** Sprawiedliwi. Trójmiasto **23:05** Piąta fala - sens., USA, Wlk. Bryt., 2016 **01:25** Love Island. Wyspa miłości **02:40** Interwencja - magazyn reporterów **02:55** Śmierć na 1000 sposobów **03:25** Lubię disco! **04:25** Top 10 - Lista Przebojów **05:30** Telezakupy

TV Trwam

09:50 Św. na każdy dzień **10:00** Audiencja Generalna Ojca Św. Leona XIV z Watykanu **11:10** Oświadczenie Fundacji Lux Veritatis **11:25** Jestem mamą **11:40** Prosto o gosp. **12:00** Anioł Pański **12:03** Inf. dnia **12:20** Stan wojenny w Polsce - znaczenie i konsekwencje **12:55** Poznań Bez Serca **13:30** Msza św. **14:30** Ona nigdy nie była sama - Czcigodna Sługa Boża Matka Teresa Kierocińska **15:00** Niebieskooki Anioł **15:50** Ma się rozumieć **16:00** Inf. dnia **16:10** Na zdrowie **16:30** Misja Szczecin-Kipsing **17:00** Po stronie prawdy **17:55** Poczet Wlk. Polaków **18:00** Anioł Pański **18:05** Inf. dnia **18:15** Rozmowy niedok. **19:25** Św. na każdy dzień **19:30** Opowieści biblijne **20:00** Inf. dnia **20:20** Różaniec **20:50** 7 Sakramentów Kościoła **21:00** Apel Jasnog. **21:20** Inf. dnia **21:40** Polski Punkt Widzenia **22:00** Przetrwaliśmy

CZWARTEK • 3 lipca

TVP 1

04:45 Akacjowa 38 - serial kostiumowy, 2017
05:55 Info Poranek
07:00 Transmisja Mszy Świętej
07:30 Dobre historie - Bonifraterska Fundacja Dobroczynna - magazyn
08:00 Noce i dnie - serial, 1977
08:55 Ranczo - serial obycz., Polska, 2007
09:55 Komisarz Alex - serial krym.
10:50 Ojciec Mateusz - serial
11:35 Królowie - serial historyczny TVP, 2024
12:10 Agrobiznes
12:25 Agropogoda - magazyn
12:35 To się opłaca - magazyn
12:50 Natura w Jedynce - Camargue - dok., Franc., 2022
14:00 Wichrowe wzgórze - serial obycz., Turcja, 2024
14:55 Jaka to melodia?

15:35 Gra słów. Krzyżówka - teleturniej
16:05 Dziedzictwo - serial, Turcja
17:00 Teleexpress
17:15 Pogoda
17:20 Jaka to melodia?
18:00 Reporterzy - magazyn
18:20 Akacjowa 38 - serial kostiumowy, 2017
19:30 Program inform. 19.30
19:55 Pytanie dnia
20:10 Sport; Pogoda
20:25 Ojciec Mateusz - serial
21:25 Sprawa dla reportera
22:25 Kartka z innego świata - dok., Polska, 2022
23:30 Dom pod Dwoma Orłami - serial, 2021
00:30 Piranie - fab., Włochy, 2019
02:35 Psy wojny - fab., Wlk. Bryt., 1981

TVP 2

04:35 Na dobre i na złe - serial obyczajowy
05:30 M jak miłość - serial obyczajowy, Polska, 2025
06:20 Operacja zdrowie - magazyn medyczny
06:55 Dla niesłyszących - Barwy szczęścia - serial obycz., 2025
07:30 Pytanie na śniadanie - w tym: Serwis Info i Pogoda Flesz
11:15 Program publicystyczny
11:50 Przygody psa Cywila - serial przygodowy
12:30 Koło fortuny - teleturniej
13:15 Miłość i nadzieja - serial obycz., Turcja, 2022
14:05 Va Banque - teleturniej
14:35 Na sygnale - serial fabularyzowany
15:05 La Promesa - pałac tajemnic - serial, Hiszp., 2023

16:00 Koło fortuny - teleturniej
16:35 Familiada - teleturniej
17:20 Miłość i nadzieja - serial obycz., Turcja, 2022
18:15 Va Banque - teleturniej
18:50 Jeden z dziesięciu - teleturniej
19:25 Barwy szczęścia - serial obyczajowy, Polska, 2025
20:05 Postaw na milion - teleturniej
21:05 07 zgłoś się - serial krym., 1987
22:45 Morderstwa w Figeac - film kryminalny, Franc., 2022
00:25 Porzucony - serial, Wlk. Bryt., 2016
02:15 Regulamin zabijania - dram., USA, Wlk. Bryt., 2000

TVN

06:10 Uwaga! - program interw.
06:25 Ukryta prawda - program obyczajowy
07:20 Kuchenne rewolucje - program kulinarno-rozrywkowy
09:25 Wycieczkowiec - program rozrywkowy
10:25 Zagadki losu - program obyczajowy
11:30 Kuchenne rewolucje - program kulinarno-rozrywkowy
12:35 Szpital - program obycz.
13:40 Ukryta prawda - program obyczajowy
16:55 Kuchenne rewolucje - program kulinarno-rozrywkowy
18:00 Detektywi - program kryminalny
19:00 Fakty
19:35 Sport
19:45 Pogoda
19:55 Uwaga! - program interwencyjny

20:10 Doradca smaku - program kulinarny
20:15 Na Wspólnej - serial obycz., Polska
20:55 Milionerzy - program rozrywkowy
21:35 Kuchenne rewolucje - program kulinarno-rozrywkowy
22:40 To nie tak jak myślisz, kotku - kom., Polska, 2008
00:45 CSI: Kryminalne zagadki Las Vegas - serial, USA
01:50 Szpital - program obycz.
03:55 Uwaga! - program interwencyjny
04:15 Kto was tak urządził - program poradnikowy
04:45 Jak to jest zrobione - serial popularnonaukowy
05:15 Recepta na stary dom - program edukacyjny

POLSAT

05:59 Nowy dzień z Polsat News
08:30 Malanowski i Partnerzy - Malanowski spotyka się z nową klientką, Marianną Tabor. Kobieta jest przekonana, że ktoś ją truje. Podejrzewa w dodatku, że jest to jej mąż.
09:30 Sekrety rodziny - program obyczajowy
10:30 Trudne sprawy - program obyczajowy
11:30 Gliniarze - serial paradokumentalny
14:40 Dlaczego ja? - serial paradokumentalny
15:50 Wydarzenia - program informacyjny
16:15 Pogoda
16:20 Interwencja - magazyn reporterów
16:35 Gliniarze - serial paradokumentalny
17:40 Trudne sprawy - program obyczajowy

18:50 Wydarzenia - program informacyjny
19:15 Gość Wydarzeń - rozmowa dnia
19:25 Sport
19:35 Pogoda
19:55 Inna kobieta - kom., USA, 2014. Główna bohaterka odkrywa, że jej partner ma żonę. Kobiety łączą siły, by...
22:15 Moja dziewczyna wychodzi za mąż - kom., USA, Wlk. Bryt., 2008
00:25 Randka na weselu - kom., USA, 2016
02:40 Nasz Nowy Dom - program rozrywkowy
03:50 „Kabaretowa Ekstraklasa"
04:40 Disco Gramy - program muzyczny
05:25 Telezakupy TV Okazje

TVP Kultura

06:05 Afisz kulturalny ekstra
06:15 Muzyczne poranki
07:05 Tamte lata, tamte dni - Janusz Józefowicz - mag.
07:45 Skarb polskich pól - dokument, Polska, 2017
08:25 Informacje kulturalne
09:00 Rodzina Kanderów - serial
10:05 Papusza - dram., Polska, 2013 ●
12:30 Reżyserzy - Federico Fellini - dok., Wlk. Bryt., 2018
13:25 Wydarzenie aktualne
14:05 Rawhide - Incydent na suchym szlaku - western, USA, 1959
15:05 Szczęśliwy brzeg - dram. psych., Polska, 1983
16:55 Rodzina Kanderów - serial obycz., Polska, 1988
18:10 Wydarzenie aktualne
18:35 Wstęp Wolny - felieton
18:55 Galeria sztuki na ekranie - Manet - dok., Wlk. Bryt., 2021

20:00 W trzy miesiące dookoła świata - Drugie życie pana Alaina - kom., Franc., 2018
21:50 Dokument w podróży - Ogniem pisane - dok., Indie, 2021
23:00 Katyń. Ostatni świadek - dram., Wlk. Bryt., Polska, 2018 ●
00:45 Wstęp do filmu - Ucieczka z kina Wolność
00:50 Ucieczka z kina „Wolność" - obycz., Polska, 1990
02:30 Muzyka w sieci - magazyn muzyczny
03:00 Człowiek z magicznym pudełkiem - fab., Polska, 2017
05:00 Teledyski

TV Puls

06:00 Policjanci z Miami - serial kryminalny
08:00 Kobra - oddział specjalny - serial kryminalny
10:00 Zaklinaczka duchów - serial fabularny
10:55 Maria z przedmieścia - serial obyczajowy
12:50 Zaklinaczka duchów - serial fabularny
13:50 Lombard. Życie pod zastaw - Do lombardu przychodzi 60-letni taksówkarz Włodzimierz, przyjaciel Kazimierza z dawnych czasów. Niegdyś także właściciel sieci dobrze prosperujących kantorów. Popadł niestety w kłopoty z powodu podejrzanych interesów wspólnika. Włodzimierz nie tylko stracił twarz i pieniądze...
15:50 Ranczo - serial kom., Polska

18:00 Lombard. Życie pod zastaw - paradokument fabularny
20:00 Zakonnica w przebraniu 2: Powrót do habitu - kom., USA, 1993
22:10 Agent XXL - kom., Niemcy, USA, 2000
00:25 Taxi A - kom., Polska, 2007
02:05 Dzielnica strachu - serial kryminalny
03:05 Menu na miarę - program kulinarny
04:05 Taki jest świat - przegląd wydarzeń z całego globu. Wiadomości polityczne i gospodarcze, informacje z życia gwiazd i naukowe ciekawostki.
05:00 Dzielnica strachu - serial kryminalny

TVN 7

05:05 Ten moment - program obyczajowy
05:40 Szkoła - Gimnazjaliści Mirek Rosiński i Kuba Grzesiak miesiąc temu ukradli Andrzejowi Lesickiemu kartę kredytową i zadłużyli ją na cztery tysiące złotych grając w pokera...
08:40 Ukryta prawda - program obyczajowy
11:50 Kartoteka 7 - serial dokumentalno-kryminalny
12:55 Detektywi - program kryminalny. Klientem detektywów jest mężczyzna, którego policja podejrzewa o zabójstwo żony. Po 20 latach od zniknięcia kobiety jej ciało zostaje odnalezione w piwnicy. Mąż ofiary przez cały ten czas był przekonany, że
13:55 Szkoła - program obyczajowy

14:55 Sędzia Anna Maria Wesołowska - serial sądowy
16:55 Szpital - program obyczajowy
17:55 Zagadki losu - program obyczajowy
19:00 Ukryta prawda - program obyczajowy
20:00 Dzień, w którym przyjdzie tata - kom., 2012
22:15 Fantastyczne zwierzęta: Tajemnice Dumbledore'a - przyg., USA, Wlk. Bryt., 2022
01:15 After IV: Bez siebie nie przetrwamy - obycz., USA, 2022
03:20 Fachowcy - program paradokumentalny
04:00 Druga strona medalu - talk-show

TV 4

06:00 Łowcy skarbów. Kto da więcej **07:55** Bogaty Dom - Biedny Dom - program paradok. **08:55** Dlaczego ja? - serial paradok. **10:55** Na Ratunek 112 - serial obycz. **11:25** Na ratunek 112 - serial obyczajowy **11:55** Policjantki i Policjanci - serial paradok. **13:55** Trudne sprawy - program obyczajowy **17:00** Policjantki i Policjanci - serial paradok. **18:00** Łowcy skarbów. Kto da więcej **19:00** Policjantki i Policjanci - serial paradok. **20:00** Uroczysko - serial krym. **21:00** Sprawiedliwi - Wydział Kryminalny - serial policyjny **22:00** Sprawiedliwi. Trójmiasto **23:00** Teoria spisku - sens., USA, 1997 **01:55** Love Island. Wyspa miłości - reality show **03:15** Interwencja - magazyn reporterów **03:25** Lubię disco! **04:25** Top 10 - Lista Przebojów **05:30** Telezakupy TV Okazje

TV Trwam

09:20 Opowieści biblijne **09:50** Warkocz królewny Wisły **10:00** Inf. dnia **10:15** Rozmowy niedok. **11:25** 7 Sakramentów Kościoła **11:35** Przyroda i ludzie **12:00** Anioł Pański **12:03** Inf. dnia **12:20** Wykłady z konferencji naukowej w Trybunale Konstytucyjnym w Warszawie **12:50** Razem możemy wszystko **13:20** Przegląd Tyg. „Niedziela" **13:30** Msza św. **14:35** Świat widziany sercem **15:00** Po stronie prawdy **15:50** Ma się rozumieć **16:00** Inf. dnia **16:10** Z wędką nad wodę **16:35** Sól ziemi **17:00** Modlitwa w Sanktuarium św. Józefa w Kaliszu **19:25** Akademia pro-life **19:30** Każdy maluch to potrafi **19:45** Modlitwa z udziałem dzieci **20:00** Inf. dnia **20:20** Różaniec **20:50** 7 Sakramentów Kościoła **21:00** Apel Jasnog. **21:20** Inf. dnia **21:40** Polski Punkt Widzenia

eprasa.pl 533c92b77c

„Babcia" Aga z Korościatyna - cd. 2

Jak wyglądała podróż repatriantów z Kresów? Co zastali na naszych terenach? Jak się wtedy żyło?

BOREK STRZ.

Większość z Państwa pewnie czytała część pierwszą wywiadu z panią Agnieszką Krawczyk z Borka Strzelińskiego, która urodziła się w Korościatynie. Tym, którzy przegapili poprzedni numer Słowa opowiem tylko, że mówiła o swoim dzieciństwie i wspomnieniach związanych z lutym ,44 roku. Bandy UPA spaliły wtedy niemal całą wioskę za to tylko, że jej mieszkańcy byli Polakami. Niewielu, w tym rodzinie pani Agnieszki, udało się przeżyć. Po tych tragicznych wydarzeniach trzeba było wrócić do codziennych obowiązków, wyrabiać dokumenty i ponad rok czekać na wyjazd na Zachód.

Jak to z tym wyjazdem było?

- Zawieźli nas na stację. W Monasterzyskach była.

Wiedzieliście wcześniej, że będziecie jechać?

- Tak. Oni tam mówili, co wziąć. Papiery musieliśmy dać. Zezwolenie na to wszytko. Kto tutaj przyjechał, to na te papiery dali gospodarkę czy coś.

A co zabraliście ze sobą?

- Krowa pierwsza była, bo to mleko. Jakieś ubrania, koce, pierzyny. W tobołkach wszystko.

Coś zostało z tamtych rzeczy z domu od Pani?

- Kamizelki wyszywane dwie, co siostra wyszywała najstarsza. Takie na niedziele i święta. Mieliśmy obraz ze świętym Józefem i Anioła Stróża. Bez ramek – wszystko pozawijane jechało.

Jak ta droga wyglądała?

- W Monasterzyskach dwa tygodnie czekaliśmy na transport.

Pogody ducha możemy się od pani Agnieszki uczyć wszyscy

Wyjeżdżaliście latem czy zimą?

- We wrześniu, bośmy w listopadzie byli w Oświęcimiu. A podróż, jak to podróż. W wagonie było dziesięć rodzin. Wszytko na kupie.

Bydło osobno jechało?

- Tak, osobno.

Jedzenie też zabieraliście?

- Tak. Jak wiadomo było, że się będzie jechać, to chleba napiekli, bo to najważniejsze było. Każdy gdzieś jakiejś słoniny wziął, bo to słonina posolona była. I tak było. Po lasach stawali, nie chcieli jechać. To szedł ksiądz Krzemiński do nich. Chłopy mu tam wódki podawali, bo każdy trochę zabrał i prosił, żeby ruszali dalej.

Trafiliście do Oświęcimia najpierw?

- Dwa dni tam staliśmy. Jeszcze by tam siostra z bratem zostali, bo poszli zobaczyć i w ostatniej chwili wsiedli. Mama płakała, bo to mało brakowało.

A stamtąd?

- Stamtąd to już do Strzelina. W Strzelinie przyjechały wozy – furmanki i tak rozwozili po wsiach. Najpierw trafiliśmy tu, do Borka, do tego domu na początku wsi [od strony Wrocławia – red.], ale tam tak wszyscy na kupie byli. Potem przenieśliśmy się tu, gdzie pani sołtys teraz, niedaleko krzyża. Ale zanim tato

Rodzice pani Agnieszki z wnukami na głównej ulicy w Borku Strzelińskim. Fot. archiwum rodzinne

poszedł zarejestrować, że chce tam, bo to piechotą poszedł do Strzelina, to już się okazało,że zajęte było. To my poszli tu na zakręcie mieszkać – tu, gdzie fryzjer teraz.

Opowiadała mi pani Halinka, pani córka, że Wy na początku z Niemcami mieszkaliście...

- Tak. Niemka mieszkała na górze, a my na dole.

Miała dzieci?

- Miała dziewczynę taką starszą. Malarką ta dziewczyna była. Tyle obrazów tam miała, ale to wszystko powywozili do Wrocławia do zakonu, bo ta Niemka miała dwie siostry zakonnice. Ona była katoliczką, do kościoła chodziła.

Jak długo mieszkaliście razem?

- W 1946 roku przyjechaliśmy, a w 1947 roku ona wyjechała – niecały rok.

Miała jakieś zwierzęta?

- Nie. Tam był zajazd duży, rzeźnia była w tym budyneczku obok. Ona gospodę prowadziła.

W tym budynku, gdzie mieszkaliście czy w tym obok, dużym?

- Tam, gdzie my mieszkaliśmy. Z boku było wyjście.

Jak to z tym mieszkaniem razem było?

- My jak tam przyszli mieszkać, to na dole pustka była. Nie było nic, ani mebli. Ona na górze tam miała i tak to nocami wywoziła. Ona bogactwa miała. Ojciec z bratem tam robili kuchnię z boku, bo tam pomieszczenia były zawalone, bo czołg wjechał. Raz tam walizka stała i brat z ciekawości zajrzał i mówił, że tam tego wszystkiego było. A tato jego sprał i mówi: „A tobie na co to? To nie Twoje, to nie ruszaj". Aż brat uciekał.

A jak one wyjeżdżały, to ktoś przyjechał po nie tutaj?

- Wozem takim przyjechali, wzięli to wszystko załadowali i pojechali.

Ona z Wami dobrze żyła?

- My nie mieli przeciw nic. Ona taka była, że przyszła i poradziła się. Trzeba było jakoś żyć.

Co tato tu robił?

- Pole dostał i na gospodarce robił. Tu stajnia była i stodoła.

Wy do szkoły poszliście tu do Borka?

- Zaraz organizowali szkołę właśnie.

Kto uczył w szkole, pamięta Pani?

- Był taki Czaja jeden, pierwszym kierownikiem i on z żoną uczył. Szkoła była tu, gdzie teraz. Było siedem klas i z początku były klasy 1, 2, 3 i 4 razem, bo to wojna była i się musieli nauczyć ci, co nie chodzili. Jak się już nauczyli, to tak przeskakiwali ci starsi, a my młodsi normalnie, aż do 7 klasy chodzili. Nauczyciele mieszkali tu, gdzie potem poczta była, koło plebanii.

A ksiądz Krzemiński przyszedł tu czy do Borowa?

- Nie, bo tu nie był kościół katolicki, tylko ewangelicki. Dopiero wyświęcali go potem. On poszedł do Borowa. W Borowie był i w Ludowie.

Skończyła Pani szkołę i co dalej?

- Poszłam do zawodówki. Najpierw my tu w Strzelinie byli i tu praktyki w kamieniołomach mieliśmy. Przy tych maszynach tam, jeździliśmy tym wózkiem, ale nas za mało było, to nas aż do Bolesławca dali. Tam każdy wybierał, co chciał. To poszłam na meblówkę – na stolarkę meblową, a później dwa lata minęły. Przyszłam do domu. Wyszłam za mąż.

Gdzie Pani męża poznała?

- Do roboty przyjeżdżali tu do PGR-u. Wojsko przyjeżdżało i on tu był dowódcą tej brygady i kucharzem był. I tak my randkowali.

Ale to gdzie go Pani wypatrzyła czy on Panią?

- Tu codziennie potańcówki były w pałacu, bo żołnierze mówili, że jak potańcówki nie będzie, to nie będą pracować (śmiech). I tak się zapoznaliśmy. Potem on zaczął przychodzić do nas, odprowadzać. Tam mama pierogi robiła, to czekał na te pierogi. Tak my się śmiali, że te pierogi go tak zaprowadzili.

I wyszła Pani za mąż?

- Tak. I pojechałam z nim do Strzegomia, bo on tam miał służby trzy lata. Jak to się skończyło, to mu dali propozycje, żeby dalej był, ale zrezygnował i przyjechaliśmy do Borka.

Gdzie mieszkaliście?

- U mamy na początku trochę, a potem my kupili ten domek sobie.

Pracowała Pani? Co mąż robił?

- Ja większy zarobek w domu miałam, bo pole było, gospodarka. A mąż na stolarni robił.

A gdzie stolarnia była?

- Koło pałacu tam, gdzie te stodoły, co teraz tam sale są. Tam w tym rzędzie na samym początku był budynek – teraz już go nie ma – i tam stolarnia była. Maszyny były, wszystko.

I co oni tam robili? Meble?

- Nie, tam było na to, co PGR potrzebował. Remonty w domach, okna drewniane, drzwi, podłogi.

A potem?

- Porodziły się dzieci i tak się żyło.

Niech mi Pani powie jeszcze, jak to zrobić, żeby tak pięknie żyć? W dobrym zdrowiu do 90? Co Pani robi?

- Nic (śmiech).

Na pewno poczucie humoru pomaga. Co jeszcze?

- Ja muszę coś robić. Nie mogę usiedzieć. Ja teraz na ogrodzie coś dwa dni zrobię, dwa dni odpoczywam.

Ale jak zachować taką pogodę ducha? Mąż zmarł wcześniej, a tych wydarzeń trudnych też nie brakowało. I to nie jest łatwe, a mimo tego potrafić się Pani uśmiechać.

- Mąż zmarł teraz 13 rok idzie, a ja nie narzekam, bo to nic nie daje. Mama zawsze taka była. To nie, że dopiero teraz. Od młodości. Taki charakter. I to się utrzymuje – dodaje pani Halinka, córka babci Agi.

***

Potem oglądamy zdjęcia i płyną opowieści o tym, jak wyglądała codzienność. O tym, jak powstało koło gospodyń wiejskich, potem zespół Ślężanki, do którego pani Agnieszka też należała. O pociągach, które jeździły przez Borek. O brukowanych ulicach, pochodach, misjach świętych, codzienności i świętach. Nie da się tego wszystkiego zamknąć w jednym wywiadzie – nawet dwuczęściowym. Tak sobie myślę, że ludzie tacy jak „babcia" Aga, którzy przeżyli takie straszne rzeczy i zdecydowali się pielęgnować nie to, co złe, ale to, co dobre tak właśnie mają, że po spotkaniu z nimi lżej nam na duszy, jakoś jaśniej. Pani Agnieszce bardzo dziękuję za poświęcony czas i za to, że swoją historią, dobrocią i ciepłem chciała się podzielić. Dziękuje również pani Halince, jej córce, za odpowiedzi na milion pytań dotyczących zdjęć. A nam wszystkim życzę, żebyśmy potrafili tak żyć.

Sabina Zawer

eprasa.pl 533c92b77c

Dlaczego wokół Strzelina nie było lasów?

Odkrywamy tajemnicę sprzed kilku tysięcy lat

Las nie jest martwy - to żywy, dynamiczny organizm, który zawsze nas czegoś uczy. Jak zmieniały się lasy Dolnego Śląska na przestrzeni tysiącleci? Co mają wspólnego dęby spod Opola ze statkami Kompanii Wschodnioindyjskiej? Dlaczego modrzew tak trudno się pali, a cis owiany jest legendą? Kiedyś lasy karczowano ogniem, dziś walczy się o ich bioróżnorodność. O fascynującej historii i teraźniejszości naszych lasów opowiada Krzysztof Flis, nadleśniczy z Nadleśnictwa Jugów, doświadczony leśnik i pasjonat historii przyrody.

O pradawnej historii terenów wokół Strzelina i tym, co działo się później, a także o ciekawostkach związanych z różnymi drzewami rozmawiamy z nadleśniczym Krzysztofem Flisem. Foto archiwalne

POWIAT

Rozmowa z Krzysztofem Flisem, nadleśniczym z Nadleśnictwa Jugów, niedawnym pracownikiem Nadleśnictwa Henryków i mieszkańcem powiatu strzelińskiego.

Panie Krzysztofie, chciałbym wraz z Panem zabrać naszych czytelników w długą podróż w przeszłość - do czasów, kiedy kilkanaście tysięcy lat temu ustąpiły stąd ogromne masy lądolodów po okresie zlodowacenia. Jak daleko w przeszłość można sięgnąć, chcąc dowiedzieć się, jak wyglądały nasze lasy?

- Im bardziej cofamy się w czasie, tym trudniej mówić o konkretnych strukturach leśnych. Mamy coraz mniej szczegółowych danych, ale pewne rzeczy można odtworzyć. Proszę spojrzeć na przykład na wzgórze Gromnik - dziś porośnięte lasem. W czasach średniowiecznych ten teren musiał być całkowicie odsłonięty. Był tam zamek o znaczeniu obronnym, a otaczający go las byłby problemem. Zamek musiał być widoczny, a teren wokół - kontrolowany.

Czyli dzisiejsze lasy tam są wtórne?

- Zdecydowanie. Wiemy też, że między Gromnikiem a Gościęcicami była w XIV–XV wieku wieś - pozostały po niej tylko ślady w ziemi. To świadczy, że teren był intensywnie użytkowany rolniczo. Las, który tam dziś widzimy, to efekt późniejszych przemian.

Cystersi, znani dziś z Henrykowa, mieli chyba spory wpływ na przekształcenie krajobrazu?

- Ogromny. Cystersi zostali sprowadzeni do Henrykowa w XIII wieku właśnie po to, aby zagospodarować te tereny. Zakładali folwarki, prowadzili melioracje, karczowali lasy. Cała pradolina Odry, od Wrocławia po Oławę, została przez nich przekształcona. Chodziło o prowadzenie gospodarki rolnej na wysokim poziomie. Cystersi byli pod tym względem niezwykle skuteczni.

A gdybyśmy chcieli cofnąć się jeszcze dalej, jak wyglądał ten region np. 6000 lat temu?

- Wtedy były tu stepy. Widać to np. po kurhanach w Lesie Bukowym w Muszkowicach. Badania geologiczne pokazują, że w tamtym czasie te tereny były stepowe. Były tu czarnoziemy - idealne warunki dla dużych stad zwierząt, które z kolei przyciągały plemiona łowiecko-zbierackie.

Oława była wtedy znacznie większą i silniejszą rzeką niż Odra. Jej dolina była szeroka, a klimat stopniowo się ocieplał. Z czasem zaczęły wkraczać drzewa, ale to proces liczony w tysiącach lat.

Czy gdyby ludzie nagle zniknęli, to lasy szybko weszłyby na pola i tereny zurbanizowane?

- Bardzo szybko. Proszę spojrzeć na dawne pola, które zostały porzucone i nie są uprawiane. Tam natychmiast widać pierwsze sukcesje: brzozy, osiki, sosny. W ciągu kilkunastu lat powstaje młody las. Tak jest na wzniesieniach, które kiedyś były uprawiane. Gleby są tam kamieniste, klasa V–VI. Rolnictwo przestało być tam opłacalne, a natura błyskawicznie przejmuje teren. Taki proces możemy obserwować w Strzelinie (przy drodze krajowej nr 39 w kierunku na Brzeg). Teraz rosną tam głównie jawory.

Czy grozi nam stepowienie jak w Kazachstanie?

- U nas nie. Granica stepowienia to ok. 550 mm rocznych opadów lub mniej. My ją przekraczamy. Oczywiście ostatnie lata są coraz bardziej suche, co niepokoi. Okresy upalnych dni przeplatane są błyskawicznymi, gwałtownymi burzami powodującymi lokalnie powodzie błyskawiczne. U nas lasy będą się odradzać.

A jak na lasy wpływała hodowla zwierząt, a dokładnie ich wypas?

- Bardzo mocno. Wypas hamował sukcesję. W wielu miejscach, gdzie prowadzono intensywny wypas bydła czy owiec, powstały tzw. świetliste dąbrowy, gdzie dominowała roślinność zielna, bo młode drzewka były systematycznie zgryzane przez zwierzęta. Dziś te siedliska stopniowo zanikają, bo wypasu już się praktycznie nie prowadzi, a żeby je chronić, paradoksalnie czasem trzeba wręcz przywrócić tam wypas. Natura jest pełna takich zależności.

Piękny, twardy, niepalny

Porozmawiajmy o konkretnych gatunkach drzew. Jakie znaczenie dla naszych lasów ma modrzew, który w okolicy Gromnika jest dość częstym gatunkiem?

- To fascynujące drzewo. Po pierwsze, jest stosunkowo trudne do spalenia. Łacińska nazwa *larix* pochodzi od słowa *larus*, czyli niepalny. Germanie budowali z modrzewia palisady wokół swoich grodzisk. Kiedy Rzymianie próbowali je podpalać, okazywało się, że palisady nie chcą się palić. Drewno mo-

Dokończenie na str. obok

eprasa.pl 533c92b77c

drzewiowe jest bardzo odporne na ogień.

Potwierdzam! Dostałem kiedyś do palenia kilka kawałków modrzewia - wysuszone, pięknie wyglądały. Niestety, nie chciały się dobrze palić w kominku.

- Dokładnie tak. Modrzew trzeba długo nagrzewać, aby zaczął się palić. Dlatego był ceniony w budownictwie. Ja sam, przy remoncie domu, wymieniłem belki stropowe na modrzewiowe. Zostawiłem je widoczne, polakierowane — mają piękny kolor, po czasie nabierają ciepłego, czerwonego odcienia. Ponadto modrzew szybko rośnie, dobrze radzi sobie na glebach porolnych. Jest odporny, nie ma wielu naturalnych wrogów wśród owadów. W dodatku tworzy dobre mikrosiedlisko dla kolejnego pokolenia lasu. Dlatego chętnie go wprowadzamy tam, gdzie to możliwe. Poza tym modrzew miał też znaczenie krajobrazowe. W okolicach Gromnika widać jeszcze starą aleję modrzewiową — sadzoną celowo, aby upiększyć krajobraz. Modrzew jest po prostu pięknym drzewem.

Cis - król cienia i... nalewki?

A co z cisem? To drzewo owiane jest pewną legendą.

- I słusznie. Cis jest jednym z najstarszych gatunków chronionych w Europie. Pierwszy objęty ochroną prawną, bo z jego drewna robiono łuki. Drewno cisa jest sprężyste, niezwykle wytrzymałe.

A jego owoce - te czerwone osnówki - można jeść?

- Można, ale z dużą ostrożnością. Cała roślina, oprócz osnówki, jest silnie trująca. Pestka w środku - bardzo trująca. Ptaki to wiedzą - zjadają osnówki, a pestki wydalają w całości.

Z osnówek cisa można chyba robić dobre nalewki...

- Sam o tym myślałem! Nalewka z osnówek może być bardzo smaczna. Ale cały czas się waham, bo ryzyko przy nieostrożnym przygotowaniu jest duże, ale... kusi. W ogóle cis ma niesamowite właściwości. W rezerwacie cisa koło Barda mamy problem - brakuje młodego pokolenia. Mimo że dorosłe cisy owocują obficie, pod nimi nic nie wyrasta.

Dlaczego?

- Prawdopodobnie dlatego, że gleba pod cisami jest nasycona toksynami. Cis wytwarza substancje allelopatyczne - hamujące wzrost innych roślin. To dlatego pod cisem często widać gołą ziemię.

Pod cisami bywa pusto. Ale z drugiej strony - gdzieś obok, między sosnami, zdarzają się samosiejki cisa. Może ptaki przenoszą pestki...

- Bardzo możliwe. Ptaki są naturalnymi rozsiewaczami cisa. Właśnie dzięki nim cis potrafi przetrwać mimo swojej specyfiki. W rezerwacie w Bardzie młode cisy nie chcą się przyjąć. Jest hipoteza, że gdyby dorosłych cisów było tam mniej — stężenie toksyn spadłoby i młode miałyby większe szanse.

Lipa — drzewo córki, dąb — syna

Znana wszystkim lipa to drzewo bardzo zakorzenione w naszej polskiej tradycji...

- Bardzo. Lipa to drzewo nie tylko cenione gospodarczo, ale i magiczne. Mówimy, że drewno lipowe pachnie kościołem, to dlatego, że lipa była wykorzystywana w rzeźbiarstwie. W kulturze ludowej było uważane za drzewo ochronne. Wierzono, że chroni przed złymi duchami, przed burzami. Co więcej, istniała piękna tradycja: gdy w rodzinie rodziła się córka, sadzono lipę. Gdy rodził się syn - sadzono dąb. Dąb symbolizował siłę, trwałość - dla syna. Lipa - delikatność, opiekuńczość - dla córki. Tego typu tradycje były bardzo silne, szczególnie na wsiach. Lipa jest też ceniona pszczelarsko. Z jej kwiatów powstaje wyjątkowy miód - lipowy. No i kwiaty lipy były od zawsze stosowane leczniczo - na przeziębienia, gorączkę.

Wiąz - drzewo po przejściach

Wiąz. To drzewo chyba też bardzo ważne, a dziś rzadko spotykane.

- Bardzo ważne. Dawniej wiąz był jednym z głównych gatunków w dolinach rzecznych, ale potem przyszła zaraza - choroba grzybowa przenoszona przez owady. Wiązy masowo zamierały.

Kiedyś robiliśmy w Wiązowie akcję sadzenia wiązów - chyba 30 lat temu. Nie było wtedy praktycznie żadnego wiązu w okolicy. Musiałem jechać po sadzonki aż do Środy Śląskiej, do szkółki, gdzie jeszcze mieli takie drzewka. Dostałem kilkadziesiąt sadzonek - bardzo dobre, specjalnie selekcjonowane. Posadziliśmy je w parku przy szkole naprzeciw cmentarza. I co? Po latach - może dwie, może trzy sztuki przetrwały...

- No właśnie. To jest problem. Mimo że nasiona były dobre, sadzonki zdrowe - wiąz jest tak podatny na tę chorobę, że większość ginie. Od kilku lat wiązy są wprowadzane coraz częściej, ale w małych grupach, żeby nie ułatwiać rozprzestrzeniania się patogenów.

A szkoda. Wiąz to przecież piękne, okazałe drzewo.

- Zdecydowanie. W dawnych lasach łęgowych był jednym z dominujących gatunków. I bardzo cennym, ale odbudowa wiązów będzie bardzo powolna. To już nie jest kwestia 5 czy 10 lat - to projekt na całe pokolenia.

Las na polowania, nie dla drewna

A jak dawni właściciele ziemscy podchodzili do lasów?

- To ciekawe pytanie. Kilka lat temu miałem okazję spotkać się z potomkiem rodziny Sachsen von Weimar, która posiadała dobra wokół Henrykowa. Przyjechał do nas, bardzo miły człowiek, chcieliśmy porozmawiać o historii lasów. I wie Pan, co usłyszałem? Że dla ich rodziny las nie był wcale najważniejszym źródłem dochodu. Dla nich las był przede wszystkim terenem łowieckim. Chodziło o to, żeby było gdzie polować, gdzie jeździć konno, gdzie zwierzyna miała się chować. Lasy gospodarcze - produkcyjne znajdowały się w innym miejscu.

Czyli był to bardziej teren rekreacyjny niż gospodarczy?

- Dokładnie. Oczywiście prowadzili też gospodarkę leśną, ale nie na pierwszym miejscu. Nie sadzili lasów pod kątem rentowności, tylko pod kątem urozmaicenia krajobrazu i atrakcyjności łowieckiej. Dlatego w wielu fragmentach lasów wokół Henrykowa widać tę mozaikę siedlisk - zostawiano różnorodne struktury, nie monokultury.

Jodła i buk - dawniej niechciane, dziś cenione

Wspomniał Pan, że jodła nie była dawniej ceniona.

- To prawda. Jodła była dawniej uważana za gatunek słaby gospodarczo. Jej drewno było mniej cenione, szczególnie w budownictwie. Uważano je za miękkie, łatwo chłonące wilgoć. Dlatego w gospodarce leśnej raczej ją pomijano - wycinano, nie dosadzano i zastępowano głównie świerkiem.

A buk?

- Bardzo ciekawa historia. Jeszcze 100–150 lat temu buk był używany niemal wyłącznie do opalania hut kryształu. Dlaczego? Bo drewno bukowe daje bardzo czysty płomień i wysoką temperaturę. To było nieocenione przy wytopie szkła, zwłaszcza kryształu. Dziś buk jest bardzo cenionym drewnem w meblarstwie - do podłóg, parkietów, mebli. A dawniej? Z lasu wycinano buki tylko do hut.

Dąb - tradycja, historia, siła

Wróćmy do dębu. To dziś bardzo ceniony gatunek...

- Gatunek ten był podstawowym surowcem w budownictwie, szkutnictwie, nawet w zbrojeniach. Przypomnę: dęby z okolic Opola spławiano Odrą do Rotterdamu - z nich budowano statki dla Kompanii Wschodnioindyjskiej. Na jeden statek potrzeba było około 300 dębów!

To ogromne ilości...

- Tak. Dlatego w niektórych regionach, np. wokół Opola, dębowe lasy całkowicie zniknęły. Ppotem tereny wylesione zostały porzucone, z biegiem lat na powrót powrócił las, ale już iglasty. Na niżu zastąpiła je sosna. Leśnicy sukcesywnie przywracają na tych terenach lasy liściaste i mieszane, ale to proces na wiele lat.

Jawor - drzewo dla muzyki

Jawor to drzewo chyba mniej popularne...

- Tak, ale to bardzo cenny gatunek, choć mało kto na niego zwraca uwagę. To gatunek klonu - klon jawor. Drewno jaworu o falistych słojach jest wykorzystywane do produkcji instrumentów muzycznych - skrzypiec, altówek, wiolonczel. Ale trafić na odpowiednie drzewo nie jest łatwo. Musi mieć idealny układ słojów, odpowiednie warunki wzrostu.

To ciekawe, bo zwykły spacerowicz często jaworu w lesie nawet nie zauważy.

- Dokładnie, bo jawor łatwo zlewa się wizualnie z innymi klonami czy drzewami liściastymi. Ale leśnicy dobrze go znają i wiedzą, jaki to cenny gatunek.

To piękny akcent - muzyka z drewna.

- Dokładnie. Las daje nam wiele, także dźwięk.

Jesion - ofiara wody

Czy to prawda, że jesion jest dziś coraz rzadszy?

- Niestety tak. Jesion przez wieki był podstawowym gatunkiem w lasach łęgowych i na terenach podmokłych, ale od kilkudziesięciu lat zmagamy się z poważnym problemem - zamieraniem jesionu. To choroba grzybowa, która bardzo skutecznie niszczy ten gatunek.

Skąd się bierze ta choroba?

- Ciekawostka, badania wykazały, że wektorem przenoszącym czynniki chorobotwórcze jest... woda, a przecież jesion rośnie właśnie tam, gdzie ta woda jest - w dolinach rzecznych, w lasach łęgowych. To niestety działa dziś przeciwko niemu. Młode sadzonki niemal nie mają szans. W niektórych próbach z tysięcy posadzonych sadzonek przeżywają pojedyncze sztuki, dlatego obecnie wprowadzamy go tylko eksperymentalnie - po kilka sztuk, żeby zachować choć trochę różnorodności.

Smutne, bo to piękne drzewo.

- Bardzo piękne i cenne, ale dziś bardzo zagrożone.

Sosna - tylko tam, gdzie powinna rosnąć

Sosna wydaje się drzewem wszechobecnym...

- Tak, ale nie u nas. W naszym regionie gleby są zbyt żyzne, zbyt ciężkie. Sosna lubi gleby lekkie, piaszczyste. Oczywiście w przeszłości sadzono sosnę niemal wszędzie, bo szybko rośnie i daje szybki surowiec. Ale dziś staramy się to korygować - tam, gdzie gleby są żyzne, sadzimy gatunki liściaste: dąb, buk, lipę. Sosna zostaje tam, gdzie faktycznie powinna rosnąć - na glebach piaszczystych, suchych. I tam sobie doskonale radzi.

Ale pojedyncze sosny naturalnie gdzieś się pojawiały...

- Oczywiście. Nasiono sosny potrafi przebyć duże odległości. Pojedyncze egzemplarze były zawsze. Ale to nie był gatunek dominujący w naszych lasach.

Panie Krzysztofie, dziękuję za fascynującą podróż przez historię i przyrodę naszych lasów.

- Ja również dziękuję. Las nigdy nie jest martwy - to żywy, dynamiczny organizm. Zawsze nas czegoś uczy, a my, jako leśnicy, mamy zaszczyt się od niego uczyć i go chronić.

Andrzej Kaczmarek

PROMOCJA WIOSENNA
TANIEJ NIE BĘDZIE
TANI, DOBRY WĘGIEL NA SKŁADZIE
ZANIM KUPISZ W SKLEPIE PGG,
ZADZWOŃ DO NAS!
JELCZ-LASKOWICE, ul. Wrocławska 10
Teren POLMOZBYTU (za stacją Lotos)
Tel. 607-566-802 • Tel. 607-566-803
- ORZECH SILESIA (polski) 30-50 mm, 30Mj/kg - 990 zł/t
- WĘGIEL KOSTKA 27 Mj/kg - 1290 zł/t max. 3% popiołu
- WĘGIEL ORZECH 27 Mj/kg - 1240 zł/t max. 3% popiołu
- GROSZEK 5-25 mm, 27 Mj/kg - 1240 zł/t max. 3% popiołu
- GROSZEK 5-25 mm, 25 Mj/kg - 1140 zł/t
- GROSZEK 5-25 mm, 23 Mj/kg - 1040 zł/t
- GROSZKI i ORZECHY WORKOWANE + 150 zł/t
- KOKS ORZECH 28 Mj/kg - 1540 zł/t
- PELLET PRZEMYSŁOWY - 1000 zł/t (worki 25 kg)
- PELLET OLCZYK A1 - 1300 zł/t (worek 15 kg - 19,50 zł)
- DREWNO OPAŁOWE POCIĘTE W KLOCKI BRZOZA, OLCHA, SOSNA - 250 zł m3
SPRZEDAŻ RATALNA, TRANSPORT GRATIS DO 15 KM OD 1 TONY

LOKAL DO WYNAJĘCIA
POD DZIAŁALNOŚĆ
-USŁUGOWĄ -BIUROWĄ
-HANDLOWĄ
1 PIĘTRO
Doskonała lokalizacja,
ul. Mickiewicza - nad Lidlem
Powierzchnia 50m²

OSIŃSKI I SYN
INFORMACJA:
Strzelin, ul. Dzierżoniowska 16c • tel. 71/796 29 58, 602 530 919
e-mail: arek@ois.com.pl • www.osinskiisyn.pl

eprasa.pl 533c92b77c

Uwaga – cyfra w nawiasie, po ogłoszeniu, oznacza numer gazety w roku 2024, w której po raz pierwszy opublikowano jego treść. Każde ogłoszenie publikujemy w dwóch numerach gazety.

MOTORYZACJA
SAMOCHODY MOTOCYKLE

sprzedam, kupię:

*Sprzedam KW Passat 1993r. sprawny technicznie, aktualny przegląd do końca, eksploatowany diesel, combi. Cena. 3500 zł. tel. 501 320 534. (24-25)

*Sprzedam Peugeot 407 rok 2006, oc i przegląd ważne do końca roku. Wszystkie naprawy wykonywane są na bieżąco, przebieg 297 tyś km, tapicerka skórzana, cena 5100 zł do negocjacji. tel. 505 793 399 (24-25)

*Sprzedam OPEL CORSA 1,4 trzy drzwiowy, rok produkcji 2013, cena do uzgodnienia, stan dobry, diesel. tel. 530 463 057 (24-25)

* Sprzedam audi 80 b4, 1992 r., 2.0 benzyna, gaz, Przeworno, cena do uzgodnienia, tel. 669 091 179 (*)

CZĘŚCI SAMOCHODOWE

*Sprzedam alufelgi RIAL KBA r17, et47, felgi proste, tel. 570 389 745 (19-20)

SPRZĘT ROLNICZY
MASZYNY, CIĄGNIKI, PRZYCZEPY, URZĄDZENIA ITP.

*Sprzedam sprawną kopaczkę elewatorową. Rakowice 11. Cena 2800 zł. tel. 667 359 535 (24-25)

*Sprzedam do kombajnu Bizon Z-56 części - pompa hydrauliczna z kołem pasowym, mało używana 150zł, wytrząsacz słomy 1 szt w dobrym stanie - cena 200zł, duże łożysko z obudową 50 zł, kosa naostrzona – cena 200 zł. tel. 667 359 535 (24-25)

*Sprzedam koła i siłowniki motowideł 2 szt. 50zł za szt. Siłownik zwalniacz – cena 50zł. tel. 667 359 535 (24-25)

*Sprzedam przyczepę skrzyniową, żelazną, 4 łon rolniczą. W dobrym stanie, opony nowe – mało używane, 750x20, resory, podwozie mocne. Cena 2500zł. tel. 774 312 141, po godz. 20.00 (24-25)

*Sprzedam burtę przednią, mało używaną do rozrzutnika obornika jednoosiowego. Cena 100 zł. Tel. 774 312 141, po godz. 20.00 (24-25)

*Koła tylne do ursusa C-380 zaczepy do przyczep 6,4,8 tonowej Przednie i tylne. tel. 606 774 470 (22-23)

*Ursus C-360 rok 1984. Stan dobry. Gruber Strzelin tel. 739 034 248 (22-23)

*Przyczepa HL-8011 ład 8,500kg. Hamulce hydrauliczne i powietrzne. Stan dobry. tel. 606 577 470 (22-23)

*Grober z wałem szer. 3 metry. Stan dobry. Tel. 606 577 470 (22-23)

* Kupię stare maszyny rolnicze, pompy wytryskowe- Ursus-Zetor, obciążniki, lampy, zegary, złom, tel. 691 521 758 (27-72)

* Kupię ciągniki, przyczepy i maszyny rolnicze, tel. 602 811 423, 71 39 26 264 (do 54*)

* Sprzedam maszyny rolnicze: ciągnik Ursus C 355, przyczepę, pług, brony, siewnik zbożowy, cyklop, kombajn do ziemniaków, Wiązów, tel. 504 242 032 (*).

BUDYNKI - LOKALE NIEMIEWSZKALNE

* Kupię lokal usługowy, tel. 666 855 484 (do 54*).

NIERUCHOMOŚCI
MIESZKANIA

wynajem, kupno, zamiana:

*Wynajmę kawalerkę od zaraz, kuchnia, łazienka, pokój, przedpokój, 40m2. tel. 781 077 569 (24-25)

*Sprzedam mieszkanie słoneczne w Wiązowie. Spokojna okolica, wkoło zieleni, wysoki parter 55m2, piwnica, garaż, 2-pokojowe, współwłasnościowe. Cena: 265 tys. zł. - zapraszamy. tel. 518 048 362. (23-24)

*Sprzedam mieszkanie 2 pokojowe własnościowe 67m2. Cicha spokojna okolica, duży ogród, pomieszczenie gospodarcze, piwnica, strych, bezczynszowe do małego remontu. tel. 667 502 597 (23-24)

*Sprzedam mieszkanie własnościowe 50m2 w Wiązowie. tel. 518 048 362 (22-23)

*Sprzedam mieszkanie w Wiązowie. 2-pokojowe, parter, kuchnia, osobne WC i łazienka, piwnica, garaż, mieszkanie spółdzielczo-własnościowe 55m2, okolica spokojna, dużo zieleni. Cena 265 tyś zł. tel. 518 048 362 (22-23)

*Sprzedam mieszkanie o powierzchni 49.23m2 ul. Konopnicka wraz z garażem lub bez garażu. tel. 609 128 415 (22-25)

*Sprzedam mieszkanie 2-pokojowe w Wiązowie – bezczynszowe, ogrzewanie własne gazowe, 1. piętro. tel. 571 211 832 (21-28)

*Sprzedam 1/2 domu lub zamienię na kawalerkę na 1 piętrze lub parterze, ul. Piłsudskiego 7/1, tel. 691 289 451 (14-26)

* Kupię lokal usługowy, tel. 666 855 484 (*)

* Kupię kawalerkę w Przewornie lub w Strzelinie, tel. 668 432 077 (*)

* Kupię mieszkanie 2- lub 3-pokojowe na osiedlu w Przewornie, tel.694 043 166 (*)

BUDYNKI - DOMY

sprzedam, kupię:

*Sprzedam dom jednorodzinny w Strzelinie, 213m2, piwnica, okna plastikowe, nowe, pompa ciepła, kominek, 7 pokoi, 2 łazienki, 3 toalety, kuchnia + kuchnia letnia, spiżarnia. Ogród z pergolą. Cena 950 tyś. tel. 519 663 598 (24-29)

*Sprzedam dom jednorodzinny lub zamienię na kawalerkę z ogrodem. Działka. 1400m. w Sadowicach 3, gmina Kondratowice, 57-150 Prusy. Tel. 503 677 454 (24-25)

*Sprzedam dom lub zamienię na kawalerkę w Strzelinie. Działka 1400 m2 z ogrodem, tel. 503 677 454 (20-23)

*Sprzedam energooszczędny dom, 4 pokoje, ogród i garaż (96 m2) w stanie deweloperskim na pograniczu Strzelin/Szczawin ul. Turkusowa, cena 649 000 zł, tel. 884 419 487 (*)

GARAŻE

*Mam do wynajęcia garaż murowany w Strzelinie przy ul. Grota Roweckiego. Cena 350zł. 1 m-c. tel. 660 795 639 (24-25)

*Kupię garaż, tel. 691 780 759 (23-24)

Kupię garaż w Strzelinie, tel. 889 971 887 (51)

GRUNTY, DZIAŁKI

sprzedam, kupię:

*Sprzedam działkę budowlaną w Krzywinie o pow. 0,30HA. w ramach działki jest woda, prąd, wjazd od drogi głównej. Cena do uzgodnienia. tel. 662 219 425 (24-25)

*Sprzedam działkę budowlaną 0,85 HA. w Domaniowie. Działka pod inwestycje, media przy działce, prąd, kanalizacja, woda, dojazd bezpośrednio z drogi głównej. Atrakcyjne położenie. Tel. 605 272 627 (24-25)

*Sprzedam działkę budowlaną w Krzywinie o powierzchni 0,30HA. w ramach działki jest woda, prąd, wjazd od drogi głównej. Cena do uzgodnienia. tel. 662 219 425 (22-23)

*Sprzedam działkę budowlaną w Białym Kościele – tanio, tel. 609 616 093 (09-33)

* Kupię grunty, tel. 692 471 877 (*)

* Przyjmę w dzierżawę grunty orne na terenie Gminy Strzelin, Borów, Jordanów Śl., Kondratowice, Łagiewniki, tel. 603 197 699 (*)

* Sprzedam grunty w okolicach Piotrkowa Borowskiego. Łąki, pole i las, całość 1,86 ha, tel. 666 388 251 (*)

RÓŻNE

sprzedam, kupię:

*Kupię pnie - kłody orzecha włoskiego, akacji, dębu i cisa o długości minimum 120 cm. Cena do 500zł za m3.

Minimalne średnic pni to:
60 cm – dąb
50 cm - akacja
40 cm – orzech
20 cm – cis
50 cm – inne twarde liściaste

Możliwa też wycinka rosnących drzew w zamian za drewno wspomnianych gatunków z ewentualną dopłatą.

Materiał musi być zdrowym, bez pleśni, grzyba i próchnicy.

Lokalizacja – powiat strzeliński lub miejscowości przyległe.

Tel. 606 28 64 73 (*)

*Sprzedam tanio fotel rozkładany do spania, wersalkę i dwa fotele. tel. 713 934 378 lub 695 481 026 (24-25)

*Sprzedam rowery damskie-męskie dla dzieci; małe rowery, hulajnogi od 25zł do 50zł, koła z oponami – rafki częściowe. Aluminiowe z przekładniami, 10 zł za szt. Tel. 774 312 141 – po godz. 20.00 (24-25)

*Sprzedam hak holowniczy, w dobrym stanie do 126p atestowany z tabliczką zmienną + gniazdko na prano. tel. 774 312 141 – po godz. 20.00 (24-25)

*Sprzedam gwintownice do gwintowania rur, ręczna. Cena. 70zł. tel. 774 312 141 – po godz. 20.00 (24-25)

*Sprzedam cztery kółka do wózka (drewniane z obręczami stan bardzo dobry). tel. 510 381 639 (24-25)

*Sprzedam 3 ule warszawski poszerzane. 23 ramki w komplecie. W bardzo dobrym stanie. Cena do uzgodnienia. tel. 883 961 236 (24-25)

*Sprzedam krajzege. Tel. 607 625 805. (23-24)

*Sprzedam niedrogo prawie nowy chodzik inwalidzki w Strzelinie; 4 koła, metalowy z półką i siedzeniem. tel. 603 123 857 – do godz. 19.00 (23-24)

*Sprzedam dmuchawę do zboża na pas plus rury w Strzelinie. Cena 500 zł. tel. 511 386 430 (23-24)

*Sprzedam meble kuchenne biały połysk, trzydrzwiowa szafa do sypialni – drzwi rozsuwane, meble do pokoju dziecięcego, zmywarka, piekarnik elektryczny, płyta ceramiczna i lodówka – stan bardzo dobry. tel. 666 968 283 (23)

*Sprzedam segregatory „Świat Wiedzy" szt. 12, „Encyklopedia Polonika" szt. 10, „Magia Ogrodów" szt.4. Cena 10zł. tel. 573 991 998 (22-23)

*Sprzedam telefon Samsung A32, użytkowany przez 1,5 roku, stan idealny, pudełko, szybka, etui, pojemna bateria, cena 380zł. tel. 696 687 395 (22-23)

*Kupię piec kaflowy – kuchnia w dobrym stanie. tel. 661 149 687 lub 538 216 469. (22-26)

*Sprzedam rower miejski Romet-Vagant 3, używany. Rower zakupiłem w 2020 roku – rower jest w bardzo dobrym stanie. Wymieniono obręcz koła, klocki przód – tył. Przód na amortyzatorze. Cena 500zł. tel. 665 850 414. (22-23)

*Sprzedam cztery opony z felgami 195/60 R15 stan bardzo dobry. tel. 734 836 631 (22-23)

*Sprzedam kaczory, kaczki i małe kaczki francuskie, króliki. tel. 713 930 700 (22-23)

*Mulczer na młotki i noże z wałem szer. 3 metry. tel. 606 577 470 (22-23)

*Sprzedam drewno twarde liściaste do kominków lub metry gałęziówkę i rozpałkę w workach, tel. 609 139 104 (14-28)

* Sprzedam gitary (kilka do wyboru) elektryczne, akustyczne, tel. 501 315 295 (*)

* Sprzedam sprzęt narciarski, narty, buty, gogle, kijki, pokrowiec na narty, buty rozmiar 44 i 45, tel. 721 980 387 (*)

INNE

*Oddam za darmo gruz, tel. 691 521 758 (17-76)

*Sprzedam bagażniki dachów rozsuwane z czasów PRL. 3 szt., cena 50zł za szt. W dobrym stanie. tel. 774 312 141 – po godz. 20.00 (24-25)

PRACA

Powiatowy Urząd Pracy w Strzelinie, ul. Kamienna 10, tel. 71 3921981 w. 31 informuje o ofertach pracy:

•pracownik obory (znajomość języka polskiego na poziomie podstawowym, praca w Chociwelu);

•pokojowa (sprzątanie pokoi pensjonariuszy, praca w Jędrzychowicach);

•pracownik socjalny (wykształcenie zgodne z art. 116 ust. 1 ustawy o pomocy społecznej, umiejętność pracy w zespole, znajomość ustawy o pomocy społecznej, prawo jazdy kat. B);

•opiekun osób starszych (praca Wiązów, Strzelin);

•pracownik ochrony fizycz-

PRACA
Firma budowlana "Osiński i Syn"
ZATRUDNI:
PRACOWNIKÓW DO PRAC BUDOWLANYCH I WYKOŃCZENIOWYCH
Osoby zainteresowane proszone są o kontakt telefoniczny lub e-mailowy:
Tel. 602-530-919
E-mail: arek@ois.com.pl

eprasa.pl 533c92b77c

nej (praca w Częstocicach);

•opiekun osoby starszej (praca w Jędrzychowicach);

•cieśla-zbrojarz (wykształcenie zasadnicze zawodowe, kurs zbrojarz, betoniarz, praca w Przewornie);

•stylistka paznokci (umiejętność stylizacji paznokci, praca w Strzelinie);

•rodzic zastępczy zawodowy (wykształcenie wyższe lub średnie, umiejętność opieki nad dziećmi, gotowość do odbycia szkolenia zapewnionego przez pracodawcę);

•betoniarz (mile widziane prawo jazdy kat. B oraz doświadczenie zawodowe, praca na trenie Polski)

•operator maszyn na produkcji (mile widziane doświadczenie w obsłudze maszyn na produkcji, mile widziane uprawnienia UDT, praca w Chociwelu);

•elektryk-operator biogazowni (wykształcenie min. zawodowe – elektryk, elektronik, min. 1 rok doświadczenia w zawodzie, umiejętność czytania schematów elektrycznych, mile widziane uprawnienia SEP do 1kV);

•automatyk – operator biogazowni (wykształcenie średnie techniczne – automatyka, mechatronika, min. 1 rok doświadczenia w zawodzie, umiejętność czytania rysunków technicznych, mile widziane uprawnienia SEP do 1 kV);

oraz wolnych miejscach pracy:

•Nadodrzański Oddział Straży Granicznej prowadzi nabór na terenie województwa: lubuskiego, wielkopolskiego, dolnośląskiego. Szczegółowe informacje na stronie internetowej: www.nadodrzanski.strazgraniczna.pl;

•Zakład Karny w Strzelinie informuje o naborze kandydatów do służby więziennej na stanowisko strażnika działu ochrony, więcej informacji w ZK w Strzelinie;

•Komendant Wojewódzki Policji we Wrocławiu informuje o rozpoczęciu procedury kwalifikacyjne dla kandydatów do służby w policji na terenie województwa dolnośląskiego.

Informacje dotyczące procedury kwalifikacyjnej można uzyskać na stronie internetowej www.dolnoslaska.policja.gov.pl

SŁOWO Regionu

KUPON OGŁOSZENIOWY

kupię | sprzedam | zamienię | wynajmę | dam pracę

Zaznacz tylko jedną z powyższych opcji - niepotrzebne skreśl

opis

Jak zamieścić ogłoszenie:

Ogłoszenia o treści reklamowej (sprzedaż produktów, świadczenie usług itp.) nie są przyjmowane na tym kuponie. W sprawie tego rodzaju ogłoszeń proszę dzwonić pod numer tel. 502 601 247

• Wszystkich zainteresowanych zamieszczeniem ogłoszenia w gazecie informujemy, że treść ogłoszenia przyjmowana jest na tym kuponie wyciętym z gazety (publikowana 2-krotnie nieodpłatnie) Ogłoszenia dostarczane nie na kuponie są płatne 4 złote (publikowane 1-krotnie). Dotyczy to tylko osób prywatnych, nie firm.
• Ogłoszenia zlecane przez podmioty gospodarcze, instytucje itp. - 6 zł netto. Osoby prywatne 4 zł
• Publikowane będą tylko te ogłoszenia, których tekst napisany będzie drukowanymi literami i w ramach jednego kuponu honorowany jest tylko jeden anons.
• Wszelkie informacje dotyczące publikacji ogłoszeń drobnych dostępne są pod numerem tel. 71/796-0-196.

Ogłoszenie

WÓJT GMINY PRZEWORNO

informuje, że w dniu 07 **czerwca 2025 r. o godz. 10°°** w Sali Narad Urzędu Gminy Przeworno ul. Kolejowa 4 A odbędzie się **I** przetarg ustny nieograniczony na sprzedaż nieruchomości stanowiących własność Gminy Przeworno.

L.P	Położenie	Nr działki	Pow. w m²	Przeznaczenie w MPZP	Cena wywoławcza w zł	Kwota wadium w zł	Nr KW
1.	Lokal niemieszkalny nr 1G Miłocice 23	91/1	7,60	MJ - tereny istniejącej zabudowy mieszkaniowej jednorodzinnej KL – droga lokalna	3'500,00	350,00	KW- brak dla lokalu KW - działki WR1T/00033361/6
2.	Sarby 87 nieruchomość zabudowana	344/5	3184	23 MM- tereny zabudowy mieszkaniowej mieszanej	58'070,00	5'900,00	WR1T/00031507/8

O wysokości postąpienia decydują uczestnicy przetargu, z tym że postąpienie nie może wynosić mniej niż 1% z zaokrągleniem w górę do pełnych dziesiątek złotych.

(Sprzedaż zwolniona z podatku VAT).

Warunkiem przystąpienia do przetargu jest:

1. Wpłacenie wadium w wysokości podanej przy wymienionej pozycji ogłoszenia (***z oznaczeniem nr działki/działek***) na konto Urzędu Gminy Przeworno w Gospodarczym Banku Spółdzielczym w Strzelinie Nr konta: **65 9588 0004 2600 0169 2000 0050** z odpowiednim wyprzedzeniem, tak aby środki finansowe znalazły się na koncie Urzędu najpóźniej w dniu **05 sierpnia 2025 r.**
2. Okazanie dowodu wpłaty wadium, najpóźniej w dniu przetargu do godziny **10ºº** Przewodniczącemu Komisji Przetargowej.
3. Złożenie przed przetargiem oświadczenia o zapoznaniu się z ogłoszeniem o przetargu, warunkach przetargu i przyjęciu ich bez zastrzeżeń.

Wadium wpłacone przez uczestnika, który wygrał przetarg zostanie zaliczone na poczet ceny sprzedaży, natomiast pozostałym uczestnikom zostanie zwrócone po jego zakończeniu.

Charytatywny Rajd Cabrio wjeżdża do Strzelina

Sto kabrioletów, jedno serce

Największy w tej części Europy zlot kabrioletów już 4 lipca zatrzyma się w powiecie strzelińskim. Jego współorganizatorem jest Szymon Wiliński, mieszkaniec naszego miasta. Blisko sto stylowych aut, jadących z Mazur aż do Wrocławia, przejedzie przez Wiązów, a następnie zatrzyma się na strzelińskim rynku. To nie tylko pokaz motoryzacyjnego szyku, ale przede wszystkim akcja charytatywna – uczestnicy rajdu zbierają środki na rehabilitację trzech sióstr spod Oławy.

Współorganizatorem rajdu jest Szymon Wiliński, mieszkaniec Strzelina. Na zdjęciu w swoim mercedesie

STRZELIN

To już druga edycja Charytatywnego Rajdu Cabrio, który zdobywa coraz większy rozgłos w całej Polsce. W tym roku ponad sto załóg w kabrioletach przemierza kraj z północy na południe. Start – 28 czerwca w Bartoszycach na Mazurach. Meta – 5 lipca we Wrocławiu, pod honorowym patronatem prezydenta miasta Jacka Sutryka.

Siódmy, przedostatni etap rajdu zaplanowano na 4 lipca i właśnie wtedy kolumna stylowych aut zawita do powiatu strzelińskiego. Około godziny 13.00 przewidziano przystanek w Wiązowie, a o 14.30 parada kabrioletów wjedzie na rynek w Strzelinie, gdzie pozostanie do około godziny 16.00.

– *To dla nas ogromna radość, że meta tego etapu wypada właśnie w Strzelinie* – mówi Szymon Wiliński, współorganizator rajdu i mieszkaniec naszego miasta. – *Będzie można nie tylko zobaczyć z bliska wyjątkowe samochody, ale również porozmawiać z załogami i wziąć udział w akcji charytatywnej.*

Siódmy etap rajdu objęła honorowym patronatem burmistrz Strzelina Dorota Pawnuk, a udział lokalnej społeczności w wydarzeniu zapowiada się bardzo aktywnie – załogi odwiedzą także m.in. strzelińskie kamieniołomy i ratusz.

Wśród samochodów znajdą się zarówno klasyki, jak i współczesne perełki – od mustangów i porsche, przez mercedesy, aż po bardziej codzienne ople i peugeoty. Organizatorzy przewidzieli również możliwość przejażdżki jednym z kabrioletów w roli pasażera – wystarczy dokonać wpłaty na rzecz zbiórki, minimum 200 zł.

Zebrane środki zostaną przeznaczone na rehabilitację trzech sióstr: Agnieszki, Emilki i Dominiki Gniewkowskich z Jankowic pod Oławą. Dziewczynki wymagają stałej opieki medycznej i kosztownej terapii.

Dla pasjonatów motoryzacji to okazja do zdjęć i rozmów. Dla rodzin – sposób na spędzenie ciekawego popołudnia. Dla wszystkich – szansa, by pomóc tym, którzy tej pomocy naprawdę potrzebują.

Wojciech Cerkowniak

eprasa.pl 533c92b77c

Noc Świętojańska przyciągnęła wielu miłośników pradawnych tradycji

Zabawa z kwiatami, ogniem i wodą

STRZELIN

W sobotę, 21 czerwca, w Parku Miejskim im. Armii Krajowej w Strzelinie zorganizowano III Strzelińską Noc Świętojańską. Jej gospodarzem był Strzeliński Ośrodek Kultury.

Już od godz. 16:00 rozpoczęła się sprzedaż fantów na loterii charytatywnej – cały dochód przeznaczono na leczenie Patryka, mieszkańca gminy Strzelin. O godz. 17:30 na polanie parkowej uczestnicy wspólnie pobili rekord w najliczniejszym tańcu zumby pod okiem instruktorów Emgym – Emfit.

Główne wydarzenia Nocy Świętojańskiej wystartowały o godz. 19:00 i trwały do godz. 23:00. Do najważniejszych atrakcji należały:

- Plecenie wianków z polnych kwiatów i ziół, które animatorki SOK-u – Kasia, Danusia i Marika wcześniej zebrały w różnych zagajnikach i parkach, a podczas imprezy pomagały zainteresowanym w ich wykonaniu;
- Puszczanie wianków na rzece z mostu przy wejściu do parku;
- Palenie ziół oraz zabawa w poszukiwanie kwiatu paproci;
- Teatrzyk kamishibai przygotowany przez uczniów PSP nr 5 w Strzelinie;
- Taniec z lampionami w wykonaniu tych samych uczniów;
- Zespół LOVE DANCE, który rozkręcał publiczność, angażując uczestników do wspólnej zabawy tanecznej;
- Spektakularny pokaz ognia w wykonaniu grupy Mantikora, który o godz. 23 zwieńczył imprezę widowiskowym tańcem płomieni.

Wianki pomagały pleść animatorki z SOK-u

W trakcie wydarzenia uczestnicy mogli korzystać również ze stoisk: kiermaszu książek, domowych ciast, loterii fantowej, lodów od firmy Tony oraz mobilnej bramki do strzelania goli z ruchomym bramkarzem Tony Truck.

Akcja charytatywna na rzecz Patryka przyniosła ponad 7 000 zł wsparcia, co potwierdziło ogromne zaangażowanie lokalnej społeczności.

Wieczorne wydarzenia szczególnie podobały się dzieciom

W wydarzeniu wzięło udział kilkaset osób – nie tylko z gminy Strzelin, lecz także z pobliskich miejscowości – mimo że tego samego dnia w Oławie odbywały się obchody Święta Koguta z udziałem kilku gwiazd muzycznych. Wydarzeniu sprzyjała także ładna pogoda, jaka panowała tego dnia. Ciepły, słoneczny wieczór zachęcał do wyjścia na zewnątrz, a impreza w parku była do tego doskonałą okazją.

Wydarzenie było możliwe dzięki wsparciu finansowemu i organizacyjnemu ze strony: gminy Strzelin, Emgym – Emfit, Centrum Usług Komunalnych i Technicznych w Strzelinie, LOVE DANCE, Tony, Tony Truck, Jednostki Strzeleckiej 4330 Strzelin oraz Publicznej Szkoły Podstawowej nr 5 im. Bolka I Świdnickiego w Strzelinie.

AK

Melodie Otchłani rozbrzmiały na żywo

STRZELIN

W minioną środę, 18 czerwca, o godzinie 19:00 w sali koncertowej Strzelińskiego Ośrodka Kultury odbył się pierwszy z dwóch koncertów projektu muzycznego Melodie Otchłani. Po kilku miesiącach od premiery widowiskowych teledysków, prezentujących skomponowane utwory, mieszkańcy Strzelina mieli wyjątkową okazję usłyszeć je w wykonaniu na żywo.

Początki i unikalna sceneria projektu

Inicjatywa wyszła od dwóch mieszkańców gminy Strzelin: perkusisty Jakuba Statkiewicza (ubiegłorocznego stypendysty Marszałka Województwa Dolnośląskiego) oraz Michała Zioły. To oni zaprosili do współpracy grupę profesjonalnych muzyków i przekonali władze kopalni strzelińskiego granitu, by udostępniły im surowe, kamienne przestrzenie kamieniołomu jako studio nagraniowe i plan filmowy.

– Muzyka nagrywana była m.in. w strzelińskim kamieniołomie, gdzie również powstawały kadry do filmu z tego projektu. W materiale wykorzystaliśmy także archiwalne fotografie nadesłane przez mieszkańców, którzy na przestrzeni lat odwiedzali to miejsce – opowiadał na wstępie obecny dyrektor SOK-u, Lech Pąchalski, wprowadzając publiczność w kulisy powstawania „Melodii Otchłani".

Następnie na scenie pojawiły się osoby, które wspierały projekt. Burmistrz Dorota Pawnuk podkreślała znaczenie wspierania lokalnych talentów i promocji unikalnego dziedzictwa geologicznego. Izabela Kurc-Kuriata, dyrektor Departamentu Kultury Urzędu Marszałkowskiego, zaznaczyła z kolei, że projekt uzyskał dofinansowanie z budżetu Województwa Dolnośląskiego dzięki wnioskowi Strzelińskiego Stowarzyszenia Wspierania Rozwoju. Mateusz Geroń, dyrektor Ziębickiego Centrum Kultury, zapowiedział kolejne wydarzenia w ramach „Melodii Otchłani" w Ziębicach. Na oba koncerty wstęp był wolny.

Skład artystyczny i przebieg koncertu

Na scenie pojawiło się siedmiu wykonawców. Pięciu grało na instrumentach smyczkowych: skrzypcach (Wojciech Grabek), altówce (Jan Mleczko), wiolonczeli (Filip Turkowski i Emilia Danilecka) oraz kontrabasie (Bartek Chojnacki). Rytm nadał sam Jakub Statkiewicz na perkusji, a harmoniczne akordy fortepianu i gitary wykonał Michał Zioło. Muzykom towarzyszyły wizualizacje przygotowane przez Piotra Michnika, które uzupełniały wrażenia wzrokowe i wzmacniały dramaturgię utworów.

Publiczność reagowała entuzjastycznie, a po ostatnim akordzie muzycy zostali nagrodzeni owacjami zakończonymi bisem. Czego zabrakło podczas występu, to przedstawienia muzyków – kim są, gdzie grają, skąd pochodzą, a byli wśród nich artyści wysokiego formatu.

Partnerzy i wsparcie projektu

Realizacja „Melodii Otchłani" była możliwa dzięki wsparciu: Strzelińskiego Ośrodka Kultury, gminy Strzelin, Urzędu Marszałkowskiego Województwa Dolnośląskiego, lokalnych przedsiębiorstw oraz indywidualnych mecenasów, w tym radnej powiatu Sylwii Korczyńskiej.

Drugi koncert ci sami artyści zagrali w niedzielę, 22 czerwca, o godz. 19:00 w sali widowiskowej Ziębickiego Centrum Kultury. Jesienią zaś Galeria Skalna w Strzelinie zaprezentuje fotograficzną dokumentację projektu autorstwa Tomasza Zacharowa, który towarzyszył muzykom od samego początku.

AK

Muzycy po występie w SOK-u zaprezentowali się widowni

Ogłoszenie

Wójt Gminy Kondratowice

informuje, że na tablicy ogłoszeń Urzędu Gminy w Kondratowicach przy ul. Nowej 1 oraz na stronie internetowej tut. Urzędu i BIP został podany do publicznej wiadomości wykaz nieruchomości przeznaczonych do sprzedaży: w drodze bezprzetargowej na rzecz najemcy – lokal mieszkalny nr 8 - Prusy, ul. Parkowa 9 oraz w drodze przetargu ustnego nieograniczonego - - lokal mieszkalny nr 1 - Prusy, ul. Parkowa 9 - działki budowlanej nr 134/11 AM 1 o pow. 0,1106 ha w m. Kondratowice

OGRODZENIA
• BETONOWE
• Siatki
• Panele
• Montaż
www.ogrobet-ogrodzenia.pl
PRODUCENT
tel. 77/434 23 20
tel. 607 067 040

PRACA
zatrudnimy do restauracji Biesiadowo w Strzelinie
Kierowcę
Tel. 601 763 227

EM SKUP ZŁOMU
EWA MIRGA
Aktualne ceny zawsze sprawdzisz na stronie www.skup-zlomu.com
Metali kolorowych
Akumulatorów
Makulatury
(obok Osadkowskiego) - Tel: 509-734-083
Oławska 49 - Strzelin

eprasa.pl 533c92b77c

CHARYTATYWNY RAJD CABRIO 2025

CAŁA POLSKA JEDZIE RAZEM

DLA EMILKI, AGNIESZKI I DOMINIKI

Wrocław miasto spotkań – Patronat Honorowy Prezydenta Wrocławia
STRZELIN MIERZY WYSOKO
MIKOŁÓW ogród życia
Sandomierz
Policyjna Solidarność
Fundacja Serca dla Maluszka
Drohiczyn Kultura
ScarZel na blizny plus
Truders SKLEP
ENERGIA
Design Group
Multi Fan
Radio Bartoszyce 90.90 FM
Bart-Sat Bartoszyce

eprasa.pl 533c92b77c

Jubileusz 20-lecia kapłaństwa ks. Mariusza Trojanowskiego

W niedzielę, 8 czerwca, nasza wspólnota parafialna przeżywała wyjątkowe i wzruszające wydarzenie – jubileusz 20-lecia kapłaństwa proboszcza, ks. Mariusza Trojanowskiego. Był to dzień pełen modlitwy, wdzięczności i radości, który na długo pozostanie w sercach uczestników.

Centralnym punktem uroczystości była Msza Święta, koncelebrowana przez zaprzyjaźnionych kapłanów

ZIELENICE

Centralnym punktem uroczystości była Msza Święta, koncelebrowana przez zaprzyjaźnionych kapłanów. Wśród nich obecni byli: ks. prałat Czesław Majda – budowniczy kościoła i proboszcz parafii pw. św. Maksymiliana Marii Kolbego we Wrocławiu, ks. dr hab. Bogusław Konopka, ks. Prałat Eugeniusz Kuźmik i ks. kanonik Mirosław Dziegiński oraz ks. kanonik Andrzej Jacak, proboszcz z Kobierzyc. Nie zabrakło modlitwy, wzruszających słów wdzięczności i serdecznych życzeń.

Po Eucharystii nadszedł czas na życzenia – płynące z serca, często okraszone humorem, a zawsze pełne ciepła i uznania. W imieniu władz samorządowych głos zabrali: wiceburmistrz Strzelina Mariusz Kunysz, wójt gminy Kondratowice Tomasz Gracz, wójt gminy Borów Waldemar Grochowski wraz z małżonką, sekretarz gminy Borów Mariusz Majewski. Do grona gratulujących dołączyli również: dyrektor Szkoły Podstawowej w Zielenicach Małgorzata Jasiak, Jolanta Auguścik-Laszczyńska wraz z uczniami, dyrekcja Specjalnego Ośrodka Szkolno-Wychowawczego w Wąsoszu – Justyna Dąbrowska i Izabela Kordek, sołtysi wsi wraz z delegacjami z Grzegorzowa, Kępina, Bierzyna, Podgaju i Zielenic, schola parafialna, zaprzyjaźniona siostra zakonna Consolata Majewska oraz licznie zgromadzeni parafianie, przyjaciele i najbliższa rodzina jubilata.

Oprawę muzyczną liturgii przygotowali: schola parafialna, organista Patryk Pawłowski oraz Janusz Łopata, tworząc atmosferę pełną podniosłości i duchowej głębi. Po zakończeniu Mszy Świętej przedstawiona została wzruszająca prezentacja multimedialna, ukazująca drogę kapłańską ks. Mariusza, przygotowana przez Martynę Kosowską i Lecha Pąchalskiego.

Ksiądz Mariusz Trojanowski z przedstawicielkami okolicznych sołectw. Fot. LP

Następnie wszyscy zaproszeni goście udali się do sali Szkoły Podstawowej w Zielenicach na wspólną agapę – czas rozmów, wspomnień i radosnego świętowania. Biesiada miała formę wiosennego grilla. Niespodzianką był okazały tort, ufundowany przez sołectwa z miejscowości, należących do naszej parafii. Szczególne podziękowania kierujemy do wszystkich, którzy przyczynili się do organizacji tego niezwykłego dnia – przedstawicieli władz, instytucji lokalnych, dyrekcji szkół, scholi, muzyków, DJ-a Tomasza Świdra, osób zaangażowanych w przygotowanie liturgii, dekoracji, posiłku, pysznych ciast oraz do naszych niezawodnych strażaków z OSP Zielenice, którzy jak zawsze służyli pomocą i wsparciem.

Jubileusz to nie tylko święto jednej osoby, ale całej wspólnoty. To również czas dziękczynienia Panu Bogu za dar kapłaństwa, za wszelkie łaski, odprawione Msze Święte, udzielone sakramenty i nieustanną obecność ks. Mariusza w naszym życiu. Dziękujemy rodzicom jubilata, jego bratu, bliskim oraz wszystkim, którzy przez te 20 lat towarzyszyli mu modlitwą, życzliwością i wsparciem.

Niech Dobry Bóg obdarza naszego Księdza Proboszcza zdrowiem, siłą i pokojem serca, a Matka Boża niech prowadzi przez kolejne lata kapłańskiej posługi!

EL/MK

eprasa.pl 533c92b77c

Premiera książki na 80-lecie

Wojenna przeszłość dyrektora

Wielkimi krokami zbliża się uroczystość 80-lecia pierwszej strzelińskiej szkoły podstawowej, więc mamy ważne informacje dla jej uczniów, absolwentów i nauczycieli. Poznajcie też sylwetkę długoletniego dyrektora tej szkoły, Konstantego Klimaszewskiego.

STRZELIN

Losy pierwszej strzelińskiej podstawówki były mocno skomplikowane. Dzielono

Młody Konstanty Klimaszewski

ją i łączono, przenoszono z jednego budynku do innego. Zmieniali się dyrektorzy, zarówno w szkole przy ul. Ząbkowickiej, jak i tej funkcjonującej w ogólniaku. Po organizującym szkołę Alojzym Salomonie kierownictwo szkoły na ul. Ząbkowickiej przejął Józef Niemcewicz. Po jego śmierci w 1952 r. szkołą zarządzali kolejno Maria Bielawska i Józef Stasiak.

W 1959 r. kierownikiem zostaje Konstanty Klimaszewski, który będzie pełnił tę funkcję przez wiele lat.

Z Juszkiewicz do Strzelina

Konstanty Klimaszewski był Kresowiakiem. Urodził się w 1914 r. w Juszkiewiczach, leżących w powiecie Baranowicze. Dziś ta miejscowość znajduje się na Białorusi. Najpierw uczył się w szkole powszechnej w Juszkiewiczach. Do dziś zachował się ciekawy dokument z 1926 r., a mianowicie gratulacje dla Stanów Zjednoczonych z okazji 150-lecia niepodległości, na którym widnieje podpis dwunastoletniego wówczas Konstantego, a także innych członków rodziny Klimaszewskich. Dyplom powstał w ramach ogólnopolskiej akcji „Szkolnictwo polskie w hołdzie narodowi amerykańskiemu na pamiątkę 150-lecia niepodległości".

Młody Konstanty zdecydował się na karierę pedagogiczną i w 1935 r. został absolwentem Studium Nauczycielskiego w Nieświeżu. Niestety, jego karierę przerwał wybuch II wojny światowej, w której brał udział w stopniu podchorążego. Po kapitulacji Polski zaangażował się w ruch oporu, a potem wstąpił do Armii Krajowej. Był szefem kompanii w Nowogródzkim Batalionie Piechoty w latach 1942-44. W czasie jednej z akcji został ranny, a następnie ewakuowany samolotem do Szwecji.

Gdy po wojnie powrócił do Polski, osiedlił się w powiecie strzelińskim.

Nie tylko „jedynka"

Swoją karierę zawodową w Polsce Konstanty Klimaszewski rozpoczął w Prusach w roku szkolnym 1497/48. Szkoła w Prusach była pierwszą w powiecie szkołą, która powstała na terenie wiejskim, a działalność rozpoczęła już 14 września 1945 r. W tej placówce uczył aż do 1958 r. W międzyczasie ukończył także Wyższy Kurs Nauczycielski (1957 r.).

Rok szkolny 1958/59 przyniósł sporą zmianę w życiu Konstantego Klimaszewskiego, który został dyrektorem Szkoły Podstawowej nr 1 w Strzelinie (tej przy ul. Ząbkowickiej). Od razu zyskał sympatię uczniów i kadry pedagogicznej, zarówno jako nauczyciel, jak i dyrektor. To z tego okresu pochodzi wiele wspaniałych zdjęć grupowych, bo dyrektor Klimaszewski dbał o to, aby pamięć o uczniach nie zniknęła po ukończeniu przez nich szkoły.

Funkcję dyrektora sprawował aż do roku 1975, gdy przeszedł na zasłużoną emeryturę, żegnany z żalem przez szkolną społeczność.

Prywatnie miał żonę Irenę, z pochodzenia wilniankę, z którą wychował trójkę dzieci: Krystynę, Grażynę i Stanisława. Stanisław Klimaszewski jest obecnie szefem strzelińskiego Zakładu Wodociągów i Kanalizacji.

Dyrektor Klimaszewski zmarł w 1986 r. i jest pochowany na strzelińskim cmentarzu parafialnym.

Informacje o uroczystości

Uroczyste obchody 80-lecia szkoły nr 1 odbędą się w czwartek, 18 września, w auli Liceum Ogólnokształcącego. Wszystkich zainteresowanych organizatorzy zapraszają na godz. 13, a w programie przewidziano m.in.

Pamiątkowy dyplom z okazji 150-lecia niepodległości USA z podpisem m.in. Konstantego Klimaszewskiego

słowo o historii szkoły przygotowane przez strzelińskiego historyka Jacka Dziedzińskiego, wystawę zdjęć otrzymanych od uczniów szkoły, a także premierę publikacji „Szkolny bigos".

Wcześniej, w niedzielę 14 września, odprawione będą Msze św. w obu strzelińskich kościołach – o godz. 10.30 w kościele przy ul. Staromiejskiej, a o godz. 12.00 przy ul. Floriana. Po nich przewidziano wykonanie pamiątkowych zdjęć, a następnie zapalenie zniczy na grobach zmarłych nauczycieli i uczniów na strzelińskich cmentarzach.

W dniu uroczystości o godz. 7 będzie też odprawiona Msza św. na Jasnej Górze, której transmisję będzie można oglądać w TVP 1.

HB

Dzień Dziecka z „Linem" i rybami

BORÓW

W sobotę, 14 czerwca, na stawach w Mańczycach w gminie Borów już po raz kolejny odbyły się coroczne zawody wędkarskie z okazji Dnia Dziecka, zorganizowane przez Sekcję Wędkarską „LIN".

Prezes sekcji, Kamil Jasnowski, podkreślił, że celem imprezy od lat jest oderwanie dzieci i młodzieży choćby na chwilę od komputerów i telefonów.

Zawody trwały od godz. 8:00 do 11:00, a do rywalizacji przystąpiło trzynastu młodych wędkarzy, podzielonych na dwie kategorie wiekowe: 6–12 lat oraz 13–16 lat. O wyniku decydowała łączna waga złowionych ryb.

W kategorii 6–12 lat podium wyglądało następująco:

Lena Baran – 2,95 kg
Hubert Kowalczyk – 1,41 kg
Emilia Krawczyk – 1,25 kg

W grupie starszej (13–16 lat) zwyciężył **Jakub Jasnowski** z wynikiem 4,59 kg. Drugie miejsce zajął **Piotr Bogdan** z rezultatem 2,03 kg, a trzecie – **Mateusz Ciołek** (1,57 kg).

Tytuł „Największej Ryby Zawodów" przypadł Błażejowi Pasiece. Po zważeniu wszystkie ryby zostały wypuszczone z powrotem do wody.

Każdy uczestnik otrzymał pamiątkowy dyplom, medal oraz nagrodę pocieszenia, natomiast najlepszych sześciu wędkarzy dodatkowo wzbogaciło się o puchary i sprzęt wędkarski.

Zawody zwieńczył wspólny grill z kiełbaskami i innymi smakołykami, podczas którego zwycięzcy mogli podzielić się wrażeniami.

Organizatorzy wyrazili serdeczne podziękowania gminie Borów oraz obecnym na ceremonii dekoracji wójtowi Waldemarowi Grochowskiemu i sekretarzowi Mariuszowi Majewskiemu za ufundowanie nagród. Słodki poczęstunek i pamiątkowe zawieszki przygotowały: sołtys Małgorzata Kuchta oraz radna gminy Justyna Olanin. Szczególne podziękowania skierowano także do wszystkich członków sekcji „LIN", którzy wsparli organizację imprezy.

Gratulujemy młodym wędkarzom i już dziś zapraszamy na kolejną edycję zawodów w przyszłym roku!

AK

Pamiątkowe zdjęcie zwycięzców, uczestników, organizatorów i władz gminy Borów. Fot. „LIN"

eprasa.pl 533c92b77c

Ogłoszenie

WÓJT GMINY PRZEWORNO

informuje, że w dniu 07 **sierpnia 2025 r. o godz. 10^{30}** w Sali Narad Urzędu Gminy Przeworno ul. Kolejowa 4 A odbędzie się **IV przetarg** ustny nieograniczony na sprzedaż nieruchomości stanowiących własność Gminy Przeworno.

L.P	Położenie lokalu	Nr działki	Pow. lokalu m^2	Przeznaczenie w MPZP	Cena wywoławcza w zł	Kwota wadium w zł	Nr KW
1	Lokal mieszkalny nr 2, ul. Strzelińska 30 Przeworno	169/2	53,53	1 MM - tereny zabudowy mieszanej: mieszkaniowej jednorodzinnej -wolnostojącej, zabudowy wielorodzinnej, zabudowy usługowej	103 800,00	10 400,00	KW- brak dla lokalu KW - działki WR1T/00031785/0

O wysokości postąpienia decydują uczestnicy przetargu, z tym że postąpienie nie może wynosić mniej niż 1% z zaokrągleniem w górę do pełnych dziesiątek złotych.

Sprzedaż zwolniona jest z podatku VAT na podstawie art. 43 ust. 1 pkt 10 ustawy z dnia 11 marca 2004 r. o podatku od towarów i usług (t.j. Dz. U. z 2025 r. poz. 775).

Warunkiem przystąpienia do przetargu jest:

1. Wpłacenie wadium w wysokości podanej przy wymienionej pozycji ogłoszenia (***z oznaczeniem nr działki/działek***) na konto Urzędu Gminy Przeworno w Gospodarczym Banku Spółdzielczym w Strzelinie Nr konta: **65 9588 0004 2600 0169 2000 0050** z odpowiednim wyprzedzeniem, tak aby środki finansowe znalazły się na koncie Urzędu najpóźniej w dniu **05 sierpnia 2025 r.**
2. Okazanie dowodu wpłaty wadium, najpóźniej w dniu przetargu do godziny **10^{30}** Przewodniczącemu Komisji Przetargowej.
3. Złożenie przed przetargiem oświadczenia o zapoznaniu się z ogłoszeniem o przetargu, warunkach przetargu i przyjęciu ich bez zastrzeżeń.

Wadium wpłacone przez uczestnika, który wygrał przetarg zostanie zaliczone na poczet ceny sprzedaży, natomiast pozostałym uczestnikom zostanie zwrócone po jego zakończeniu.

Drużga z kolejną wygraną

STRZELIN

W niedzielę, 15 czerwca, Mike Drużga, pięściarz pochodzący ze Strzelina, odniósł kolejne zwycięstwo w rozgrywkach Polskiej Ligi Bokserskiej. Zawodnik, reprezentujący klub Imperium Boxing Wałbrzych, pokonał jednogłośną decyzją sędziów Radosława Dzięgiela z Golden Team Nowy Sącz. Pojedynek odbył się w kategorii wagowej do 70 kilogramów i był jednym z kluczowych starć całego spotkania. Drużga zaprezentował wysoki poziom wyszkolenia technicznego, dobrą kontrolę tempa oraz skuteczne akcje ofensywne, które zdecydowały o jego zwycięstwie. Sędziowie nie mieli wątpliwości, komu należy się wygrana i jednogłośnie wskazali na zawodnika ze Strzelina. Dzięki zwycięstwu Drużgi oraz dobrym występom jego kolegów z drużyny, Imperium Boxing Wałbrzych pokonało zespół Golden Team Nowy Sącz, dopisując kolejne punkty do ligowej klasyfikacji. To kolejny udany występ Drużgi w tegorocznych rozgrywkach, który potwierdza jego wysoką formę i ugruntowaną pozycję w krajowym boksie olimpijskim.

Radosław Kwiatkowski

Mike Drużga odniósł kolejne zwycięstwo w lidze

Wiemy, kiedy rozpocznie się nowy sezon

POWIAT

Piłkarskie rozgrywki w niższych ligach w sezonie 2024/2025 dobiegły końca. Wiemy już jednak, kiedy piłkarze wrócą do gry po wakacyjnej przerwie! W sezonie 2025/2026 w klasie okręgowej oglądać będziemy zawodników Strzelinianki. Strzelińska ekipa swój pierwszy mecz rozegra już 9 sierpnia. Zaledwie trzy dni później odbędą się spotkania 1/32 okręgowego Pucharu Polski. W tym turnieju także zobaczymy ekipy z powiatu strzelińskiego. Więcej czasu na wypoczynek będą mieli gracze drużyn z gr. IV klasy A. Pierwszą kolejkę tych rozgrywek zaplanowano na 17 sierpnia. Tego samego dnia do rywalizacji o ligowe punkty wrócą zawodnicy z gr. VI klasy B. Na składy grup musimy jeszcze poczekać.

Radosław Kwiatkowski

eprasa.pl 533c92b77c

Karnków w strefie spadkowej

KARNKÓW

W niedzielę, 15 czerwca, piłkarze UKS-u Karnków rozegrali ostatni mecz sezonu 2024/2025 w grupie III opolskiej klasy A. Drużyna prowadzona przez trenera Mariusza Hałasa zmierzyła się na wyjeździe z LZS-em Kamienica Nyska, przegrywając aż 1:6. Honorowego gola dla zespołu z Karnkowa zdobył Miłosz Bandura. Niestety, wynik ten przypieczętował spadek UKS-u Karnków do klasy B. Zespół zakończył rozgrywki na przedostatnim miejscu w tabeli z dorobkiem 23 punktów zdobytych w 26 meczach. Gorzej wypadła jedynie drużyna LZS-u Gościce. Bilans bramkowy Karnkowa również nie napawa optymizmem — zawodnicy strzelili zaledwie 30 bramek, co jest najgorszym wynikiem ofensywnym w lidze, a stracili 59 goli. Najskuteczniejszymi strzelcami okazali się Łukasz Kunderman i Przemysław Wiśniewski, którzy zanotowali po pięć trafień. Zwycięzcą rozgrywek został LKS Goświnowice, który zdominował ligę, zdobywając aż 70 punktów i strzelając rekordowe 123 gole. Na podium znalazły się również zespoły z Burgrabic i Grodkowa. Co ciekawe, to właśnie drużyna z Burgrabic może pochwalić się najlepszą defensywą w lidze – straciła tylko 27 bramek. Z kolei najwięcej goli stracił LZS Dziewiętlice – aż 88. Nowy sezon w klasie B ruszy po wakacjach. Kibice z Karnkowa liczą, że drużyna wróci silniejsza i powalczy o czołowe lokaty.

Radosław Kwiatkowski

Miłosz Bandura zanotował honorowe trafienie

Wyniki gr. III opolskiej klasy A, 15 VI:

LZS Kamienica Nyska – UKS Karnków 6:1
Strzelcy: Miłosz Bandura (Karnków)
Ogrodnik Chróścina Nyska – GKS Grodków 2:2
Kastor Jasienica Górna – LZS Jędrzychów 1:1
LZS Czarnolas – LZS Gościce 7:2
Orzeł Reńska Wieś – Podzamcze Nysa 3:2
LZS Dziewiętlice – LKS Rusocin 4:4
Sudety Burgrabice – LKS Goświnowice 1:4

Tabela końcowa gr. III opolskiej klasy A:

	(mecze,	punkty,	bramki)
1. LKS Goświnowice	26	70	123-32
2. Sudety Burgrabice	26	55	54-27
3. GKS Grodków	26	45	75-60
4. LZS Kamienica Nyska	26	42	76-70
5. LZS Podzamcze Nysa	26	37	53-48
6. LZS Czarnolas	26	36	66-55
7. Orzeł Reńska Wieś	26	35	43-53
8. Kastor Jasienica Górna	26	34	44-44
9. Ogrodnik Chróścina	26	34	45-52
10. LZS Dziewiętlice	26	32	71-88
11. LZS Jędrzychów	26	27	51-66
12. LKS Rusocin	26	24	59-87
13. UKS Karnków	26	23	30-59
14. LZS Gościce	26	16	37-86

Były reprezentant Polski przyjedzie do Strzelina

STRZELIN

W sobotę, 5 lipca, w godz. 10-16 w strzelińskim centrum medycznym Med-Way odbędzie się impreza „Otwarcie lata". Uczestnicy wysłuchają trzech wykładów. Część z nich poprowadzi wykładowca akademicka z Uniwersytetu Wrocławskiego Barbara Gołuch. Dzieci wezmą udział w trzech konkurencjach sportowych, a jedną z nich poprowadzi były reprezentant Polski w piłce nożnej Paweł Sibik. W 2002 roku wystąpił na Mistrzostwach Świata w Korei Południowej. W jednej ekipie grał razem z m.in. Emmanuelem Olisadebe. Reprezentował takie kluby jak: Odra Wodzisław Śląski, Lechia Dzierżoniów, Ruch Chorzów czy cypryjski Apollon Limassol. Podczas „Otwarcia lata" nie zabraknie waty cukrowej, popcornu oraz nagród. Pracownicy Med-Way oprowadzą po gabinetach oraz opowiedzą o swojej pracy.

Radosław Kwiatkowski

Paweł Sibik reprezentował Polskę podczas piłkarskich Mistrzostw Świata

Zwycięstwa na macie

STRZELIN

Czerwiec okazał się wyjątkowo udanym miesiącem dla klubu Boi Team Strzelin. Zawodnicy reprezentujący sekcję z powodzeniem wystąpili na prestiżowych zawodach jiu-jitsu w Bytomiu i Opolu, zdobywając cenne medale i potwierdzając wysoki poziom sportowy. 15 czerwca Damian Czechowicz reprezentował Boi Team Strzelin podczas zawodów Petralana Cup w Bytomiu. W kategorii No Gi Adult (białe pasy, do 79,5 kg) stoczył emocjonujące pojedynki, które zapewniły mu srebrny medal. To jednak nie był koniec jego sukcesów – w rywalizacji w kimonach, również w kategorii białych pasów do 79,5 kg, Damian zaprezentował się znakomicie i sięgnął po złoto, nie dając szans swoim przeciwnikom. Ten podwójny sukces to efekt ciężkiej pracy i regularnych treningów, a także dowód na rosnący potencjał młodych zawodników ze Strzelina. Dzień wcześniej, 14 czerwca, trener strzelińskiej sekcji Paweł Pukalski-Pukała brał udział w zawodach SOLT 13 w Opolu. Startując w kategorii czarne pasy w kimonach do 95 kg, stanął na wysokości zadania i zdobył drugie miejsce. Rywalizacja na tym poziomie jest niezwykle wymagająca, a wynik trenera to nie tylko osobisty sukces, ale także inspiracja dla jego podopiecznych.

Radosław Kwiatkowski

Trener strzelińskiej sekcji Paweł Pukalski-Pukała brał udział w zawodach SOLT 13

eprasa.pl 533c92b77c

Startowali w Mistrzostwach Europy

STRZELIN

W sobotę, 14 czerwca, zawodnicy stowarzyszenia sportowego Hałas Team wzięli udział w Mistrzostwach Europy federacji WPC w Trójboju Siłowym. Reprezentanci klubu zaprezentowali się znakomicie, zdobywając liczne medale, bijąc rekordy i potwierdzając przynależność do europejskiej czołówki. Hubert Raba wystartował w kategorii RAW mężczyzn do 82,5 kg. Zaliczył przysiad ze sztangą o masie 200 kg, wycisnął na ławce leżąc 175 kg i wykonał martwy ciąg z ciężarem 230 kg. Jego łączny wynik wyniósł 605 kg, co dało mu pierwsze miejsce w swojej kategorii. W kategorii młodzieżowej T1 (zawodnicy w wieku 13–15 lat) klub również miał swoich przedstawicieli. Oliwier Makuch, startujący w kategorii do 67,5 kg, wykonał przysiad z ciężarem 125 kg, wycisnął 85 kg oraz martwy ciąg z ciężarem 170 kg. Uzyskał w ten sposób łączny wynik 380 kg i zdobył złoty medal. Ogromne wrażenie zrobił również Julian Wiecheć, który startował w tej samej grupie wiekowej, lecz w kategorii wagowej do 82,5 kg. Julek przysiadł z ciężarem 175 kg, wycisnął na ławce imponujące 152,5 kg i podniósł w martwym ciągu 215 kg. Jego łączny wynik wyniósł 542,5 kg. Oprócz zdobycia pierwszego miejsca, Julek ustanowił także dwa nowe rekordy Polski wszech federacji – w wyciskaniu sztangi leżąc oraz w łącznym wyniku w swojej kategorii wiekowo-wagowej. W starszej grupie wiekowej T3 (18–19 lat) Julian Poznański zdobył złoty medal w kategorii do 120 kg. W trakcie zawodów przysiadł z ciężarem 200 kg, wycisnął 110 kg oraz wykonał martwy ciąg z wynikiem 205 kg, co dało mu łączny rezultat 515 kg. W kategorii juniorów (20–23 lata) zaprezentował się Kacper Inglot, który startując w kategorii do 140 kg, przysiadł z ciężarem 235 kg, wycisnął 125 kg, a martwy ciąg zakończył z wynikiem 220 kg. Łącznie dało mu to 590 kg i pewne pierwsze miejsce. Znakomity występ zaliczył również Hubert Kurowski, który w kategorii T1 do 110 kg przysiadł z ciężarem 225 kg, wycisnął 132,5 kg, a w martwym ciągu podniósł 170 kg. Jego łączny wynik to 527,5 kg, co zapewniło mu zwycięstwo w swojej kategorii. W zawodach wziął udział również Jakub Widelski, startujący w kategorii T3 do 82,5 kg. Jakub przysiadł z ciężarem 182,5 kg, wycisnął 92,5 kg oraz wykonał martwy ciąg z wynikiem 202,5 kg. Łączny wynik 477,5 kg dał mu piąte miejsce w mocno obsadzonej kategorii. Mimo że nie znalazł się na podium, poprawił wszystkie swoje dotychczasowe rekordy życiowe. Gratulujemy wszystkim zawodnikom Hałas Team! Wasz wysiłek, determinacja i ciężka praca zaowocowały wspaniałymi wynikami i zasłużonym uznaniem na arenie międzynarodowej. To ogromna duma dla naszej lokalnej społeczności.

Radosław Kwiatkowski

Oliwier Makuch (z lewej) był bezkonkurencyjny w swojej kategorii wiekowej

Hubert Raba wywalczył złoty medal

Szachiści zakończyli ligę

STRZELIN

Zakończyła się trzecia edycja Międzyszkolnej Ligi Szachowej Powiatu Strzelińskiego 2024/2025 – prestiżowe rozgrywki szachowe, które już na stałe wpisały się w kalendarz szkolnych wydarzeń sportowych regionu. Finałowy turniej rozegrano 10 czerwca, wieńcząc rok pełen emocji, intelektualnych wyzwań i sportowej rywalizacji. W zmaganiach, które odbywały się cyklicznie przez cały rok szkolny, udział wzięło wielu zawodników, co przełożyło się na imponującą frekwencję. W ramach ligi rozegrano aż 10 turniejów, a zawodnicy reprezentujący szkoły z całego powiatu rywalizowali w trzech kategoriach wiekowych: do lat 9, do lat 14 i do lat 20. W rozgrywkach aktywnie uczestniczyli również reprezentanci strzelińskiej sekcji szachowej, którzy podnosili poziom rywalizacji. Tegoroczna edycja odbyła się pod honorowym patronatem burmistrz Doroty Pawnuk oraz Dolnośląskiego Związku Szachowego. Na zakończenie ligi sekretarz gminy Strzelin Kazimierz Nahajło w imieniu burmistrz Doroty Pawnuk wręczył puchary, medale oraz nagrody dla najlepszych zawodników.

Najlepsi otrzymali puchary

Kto okazał się najlepszy?

W kategorii dziewcząt do lat 9 (rocznik 2015 i młodsze) zwyciężyła Alicja Dobosz, drugie miejsce zajęła Hanna Żal, a trzecie Helena Żal. Wśród chłopców do lat 9 najlepszy okazał się Filip Węgrzyn, drugie miejsce zdobył Oskar Stój, a trzecie Adrian Bisikiewicz. W kategorii dziewcząt do lat 14 (rocznik 2010 i młodsze) najlepsza okazała się Liliana Kobel, na drugim miejscu uplasowała się Patrycja Kunysz, a trzecie miejsce wywalczyła Larisa Kotzur. Wśród chłopców do lat 14 triumfował Piotr Woroniecki, drugie miejsce wywalczył Mateusz Trybuła, a na najniższym stopniu podium stanął Dawid Grondys. W najstarszej kategorii wiekowej, do lat 20 (rocznik 2004 i młodsi), zwycięzcą został Kacper Cieślik, który zgromadził 63 punkty. Drugi był Dariusz Kawulak, a trzeci Jan Hermans. Wśród szkół podstawowych bezkonkurencyjna okazała się PSP nr 3 w Strzelinie, która zdobyła 1948 punktów. Na drugim miejscu znalazła się PSP nr 4 w Strzelinie z wynikiem 1846 punktów, a trzecie miejsce przypadło PSP nr 5 w Strzelinie. Kolejne miejsca zajęły: PSP Kuropatnik, SP Przeworno, SP Prusy, PSP Biały Kościół oraz SP Zielenice. W kategorii szkół ponadpodstawowych zwyciężyło Liceum Ogólnokształcące w Strzelinie z dorobkiem 1239 punktów. Drugie miejsce zdobyło Centrum Kształcenia Zawodowego i Ustawicznego w Strzelinie (990 pkt), a trzecie – CKZiU w Ludowie Polskim, które uzyskało 822 punkty. Za szczególne zaangażowanie i postawę sportową nagrody specjalne ufundowane przez pana Andrzeja Sobolewskiego otrzymali: Oskar Stój, Antonina Razik, Karol Konopski, Larisa Kotzur, Julia Laszczyńska oraz Tomasz Skrzydłowski.

Organizatorzy składają serdeczne podziękowania panu Andrzejowi Sobolewskiemu za ogromne serce, nieustanne wsparcie i wkład w popularyzację szachów wśród dzieci i młodzieży. Dzięki takim osobom liga staje się nie tylko miejscem rywalizacji, ale także pasji, rozwoju i integracji uczniów z różnych szkół. Gratulujemy wszystkim uczestnikom, zwycięzcom oraz trenerom i nauczycielom, którzy wspierali młodych szachistów przez cały rok. Do zobaczenia w kolejnej edycji!

Radosław Kwiatkowski

Nagrody wręczali prezes SCS-E Tomasz Charowski oraz sekretarz gminy Strzelin Kazimierz Nahajło

eprasa.pl 533c92b77c

"Tylko to, co gotujesz z miłością, jest naprawdę smaczne" Alison Singh Gee

Kronika kulinarna

Lubicie współczesne potrawy? Zaglądacie do przepisów kulinarnych kuchni z innych krajów? Jeśli tak, mam coś dla Was.

JAKSIN

W końcu doczekaliśmy się tego upragnionego słońca. Kiedy jest ciepło, to wspaniale spędza się czas w ogrodach. W takim to właśnie pięknym, letnim ogrodzie znalazłam dla Was kolejny przepis. Byłam w jednym z najbardziej gościnnych miejsc, jakie znam – w Jaksinie u Marzeny Jagodzińskiej, z którą chodziłyśmy razem do podstawówki. Oczywiście wizyta tam to obowiązkowo ciasto i miłe pogaduchy. I tu zaskoczyła mnie pani Czesia Osiadacz, mama Marzeny, serniczkiem z truskawkami. Nigdy wcześniej nie jadłam takiego ciasta. Jest naprawę pyszne.

Serniczek z truskawkami

Składniki: 2 l mleka, 9 jajek,1/2 l śmietany, 1 kostka margaryny, 1,5 szkl. cukru, 1 cukier waniliowy, 4 łyżki oliwy, 1 szkl. mąki, 1 łyżeczka proszku do pieczenia, 2 galaretki truskawkowe, truskawki.

Sposób przygotowania: Mleko zagotować. Śmietanę i 5 jaj zmiksować i dodać do gotującego się mleka. Gotować na wolnym ogniu tak długo, aż ser zgęstnieje. Odcedzić na gęstym sitku. Margarynę, 1 szkl. cukru i cukier waniliowy utrzeć i powoli dodawać do tego ser. Odstawić. Pozostałe jajka i cukier również utrzeć, dodać oliwę, mąkę i proszek. Ciasto przełożyć do blaszki i piec ok. 30 min. w 180°C. Po ostygnięciu na biszkopt wyłożyć masę serową, truskawki i lekko już tężejące galaretki. Poczekać aż wszytko zastygnie i zjadać ze smakiem.

Pani Czesi bardzo dziękuję za przepis. Jeśli i Wy chcecie podzielić się swoim i uratować tych, których znam, przed ciągłym pytaniem „a masz jakieś ciekawe danie do kroniki?", prześlijcie go na adres e-mail: przepis@sloworegionu.pl wraz ze zdjęciem i swoim numerem telefonu (tylko do wglądu redakcji), żebym mogła dopytać o szczegóły.

Sabina Zawer

Przepyszny serniczek z truskawkami podał mi Błażej, synek Marzeny

Uwaga, rozdajemy kolejne książki Czytelnikom!

Kontynuujemy cykl, który spodobał się naszym Czytelnikom, czyli rozdajemy najnowsze książki. Dziś, dzięki uprzejmości wydawnictwa „Novae Res" z grupy wydawniczej „Zaczytani", mamy do rozdania dla naszych Czytelników egzemplarze dwóch nowości tego wydawnictwa.

Agentka

— Lara Jones

Mroczne fantasy pełne mitologicznych stworzeń, starych rytuałów i niewygodnej prawdy, którą lepiej byłoby ukryć.

Eliza Finder, agentka do zadań specjalnych Kościoła, otrzymuje misję w terenie, która z pozoru wygląda na karę. W podziemiach starego klasztoru archeolodzy dokonują jednak znaleziska, które może zachwiać porządkiem świata.

Zagadki przeszłości, zatarte granice między światami i siły, które nie śpią – czy Eliza odkryje prawdę, zanim będzie za późno?

Sny jętki w bursztynie

— Roman Spodzieja

Jarek – buntownik, poeta, marzyciel. Dorasta w cieniu PRL-u, chłonąc opowieści o wolności, kobietach i świecie, którego nie zna. W kobietach widzi boginie, w wierze szuka odpowiedzi, a w polityce – pola do buntu.

Każda miłość wymyka mu się z rąk. Każde pytanie rodzi kolejne. W końcu musi zapytać: kim właściwie jest?

To przejmująca, poetycka historia o dorastaniu, walce z rzeczywistością i poszukiwaniu sensu w świecie pełnym rozczarowań.

Opisy pochodzą od wydawcy

Jak otrzymać książki?

Dwie pierwsze osoby, które w najbliższy poniedziałek, 1 lipca, od godziny 12.00 przyjdą do nas z aktualnym numerem Słowa Regionu otrzymają po jednym wybranym egzemplarzu książki.

Zapraszamy do redakcji przy ul. Mickiewicza 8 w Strzelinie również tych, którzy jeszcze nie skorzystali z możliwości otrzymania książek.

Zachęcamy nowe osoby, aby odwiedzały naszą redakcję, bo książek zazwyczaj jest więcej niż chętnych

AK

Lato to czas luzu, słońca i... dobrego humoru!

Dlatego serwujemy Wam porcję wakacyjnych dowcipów. Bo przecież nic tak nie poprawia nastroju jak śmiech – zwłaszcza wtedy, gdy walczysz z komarami, teściową lub ceną noclegu z „widokiem na morze". Zapraszamy – rozluźnij się i przeczytaj z przymrużeniem oka.

* Facet przyjeżdża nad morze, wynajmuje pokój i pyta właściciela:
– Przepraszam, a daleko tu do wody?
Właściciel spogląda przez okno: – Jak będzie przypływ, to dwa metry. Jak odpływ – ze czterysta.

* Na polu namiotowym ojciec mówi do syna:
– Synu, te wakacje mają nauczyć cię zaradności.
– Ale tato, nie mamy prądu, nie mamy zasięgu, nie mamy wody!
– Właśnie o tym mówię. A teraz idź, zrób kawę.

* Dziadek pierwszy raz w życiu pojechał nad Bałtyk. Patrzy na wodę, rozgląda się i mówi:
– No... fajne, ale po co tak dużo wody?
Wnuczek tłumaczy:
– No bo to morze, dziadku!
Dziadek kiwa głową:
– Aha... a ryby im się nie wylewają?

* Turysta pyta w recepcji:
– Przepraszam, dlaczego nocleg kosztuje aż 900 zł?
Recepcjonistka:
– Widok na morze.
– Ale ja mam pokój od podwórka!
– Ale morze też Pana nie widzi.

* Facet wraca z wakacji „all inclusive". Kolega pyta:
– I jak było?
– Wspaniale! Jedzenie bez ograniczeń, napoje non stop, animacje, plaża...
– To super! I ile przytyłeś?
– Nie wiem, jeszcze mi się nie chce ważyć. Na razie próbuję się przetoczyć do łazienki.

* Dwóch wędkarzy siedzi nad jeziorem. Jeden mówi:
– Czujesz ten spokój? Cisza, śpiew ptaków, żadnych problemów…
– Tak, ale coś mi nie daje spokoju. – Co takiego?
– Czy ja zamknąłem drzwi do samochodu? I… gdzie jest samochód?

* Grupa turystów błądzi w górach. Zapada zmrok, ani śladu noclegu. Jeden z nich krzyczy do przewodnika:
– Mówił pan, że jest pan najlepszym przewodnikiem po Tatrach!
Przewodnik spokojnie:
– Zgadza się... tylko tu już wyglądają na Bieszczady.

* Polak uczy się skakać ze spadochronem. Instruktor mówi:
– Skaczesz, ciągniesz za linkę. Ja skaczę zaraz za tobą.
Skaczą – Polak ciągnie linkę. Instruktor również, ale jego spadochron się nie otwiera. Lecąc obok mówi:
– Wyścig?
Polak odpina swój spadochron:
– No jasne, jak się chce…

Odeszli:

+ 12 VI	Maria Adamczyk	lat 80
+ 12 VI	Lucyna Bajsarowicz	lat 83
+ 14 VI	Dariusz Paszkowski	lat 43
+ 14 VI	Bożena Trojan	lat 69
+ 18 VI	Tadeusz Miernik	lat 73
+ 19 VI	Wiesława Jagiełło	lat 69
+ 19 VI	Urszula Tokarz	lat 71
+ 19 VI	Jadwiga Łopata	lat 74
+ 22 VI	Maria Huninik	lat 92
+ 23 VI	Zofia Klimowicz	lat 78
+ 23 VI	Henryk Łukasik	lat 80

NIEZALEŻNY TYGODNIK LOKALNY - SŁOWO REGIONU STRZELIŃSKIEGO

SŁOWO Regionu

Wydawca: Agencja Reklamowo Wydawnicza - **SŁOWO REGIONU STRZELIŃSKIEGO s.c.**
SIEDZIBA REDAKCJI: 57-100 Strzelin, ul. Mickiewicza 8, tel./fax 71/796-0-196
www.sloworegionu.pl, e-mail: redakcja@sloworegionu.pl

Redakcja: Andrzej Kaczmarek - redaktor naczelny, Wojciech Cerkowniak - zast. redaktora naczelnego, Radosław Kwiatkowski (sport), Magdalena Ziółkowska, Jacek Bomersbach, Marta Dorczyńska

Współpraca: asp. Aleksandra Bezrąk (oficer prasowy KPP w Strzelinie), mł. bryg. Jarosław Łuczak (PSP w Strzelinie), Katarzyna Olędzka, Dariusz Stępień,

Korekta: Magdalena Ziółkowska
Grafika: *Katarzyna Kaczmarek*
DZIAŁ REKLAMY: Radosław Sych, 502 601 247, e-mail: reklama@sloworegionu.pl
Dystrybucja: tel. 692 48 77 64
Nakład do 3000 sztuk
Druk: Drukarnia Polska Presse Sp. z o.o., Sosnowiec
Materiałów niezamówionych redakcja nie zwraca. Zastrzegamy sobie prawo do skracania tekstów i zmiany tytułów. Redakcja nie ponosi odpowiedzialności za treść reklam i ogłoszeń.
(TS) *- tekst sponsorowany*

eprasa.pl 533c92b77c

Pięściarze MD Boxing Club Strzelin triumfują w Oławie

Pięściarze ze Strzelina walczyli w Oławie

STRZELIN

W sobotę, 14 czerwca, zawodnicy MD Boxing Club Strzelin wzięli udział w XIV edycji Koguciego Turnieju Bokserskiego, który odbył się w Oławie. Reprezentacja strzelińskiego klubu zaprezentowała się znakomicie, odnosząc komplet zwycięstw i pokazując nie tylko wysoki poziom sportowy, ale także ogromne serce do walki. Barw MD Boxing Club bronili: Kacper Abrahamowicz, Mikołaj Drozdowski, Wojciech Marczewski oraz Dawid Górski. Wszyscy czterej zawodnicy stanęli na najwyższym stopniu podium, wracając do domu ze złotymi medalami. Ich występy były pełne zaangażowania, technicznej finezji i sportowego ducha. – *Jestem bardzo dumny z moich podopiecznych* – powiedział po turnieju trener Marcin Drużga. – *Każdy z nich zostawił serce w ringu. Widać, że ciężka praca na treningach przynosi efekty. To dla nas bardzo cenne doświadczenie i motywacja do dalszego rozwoju* – dodaje. Koguci Turniej Bokserski w Oławie od lat cieszy się dużym uznaniem w środowisku bokserskim, przyciągając młodych pięściarzy z całego regionu. Tym bardziej cieszy fakt, że zawodnicy MD Boxing Club Strzelin tak pewnie zaznaczyli swoją obecność.

Radosław Kwiatkowski

Pasmo sukcesów Dwernickiego

Kuba Dwernicki znów stanął na pierwszym stopniu podium

STRZELIN

Młody kierowca kartingowy ze Strzelina, Jakub Dwernicki, ma za sobą intensywny i bardzo udany tydzień startów, który przyniósł mu szereg imponujących wyników na krajowych i zagranicznych torach. Serię sukcesów rozpoczął 8 czerwca podczas czterogodzinnego wyścigu w Chorzowie, gdzie wspólnie z Dawidem Chartem wywalczył trzecie miejsce. Zaledwie dzień później wystartował we Wrocławskiej Lidze Kartingowej, gdzie również pokazał klasę, zajmując wysokie drugie miejsce. 11 czerwca Jakub rywalizował w ostatniej rundzie Śląskiej Ligi Kartingowej. Po zaciętej walce na torze zakończył wyścig na drugiej pozycji, co pozwoliło mu również utrzymać drugie miejsce w klasyfikacji generalnej całej serii – to duży sukces w silnie obsadzonej lidze. Następny przystanek na kartingowej mapie Dwernickiego to czeski Hodonin, gdzie 13 czerwca ponownie stworzył duet z Dawidem Chartem. W czterogodzinnym wyścigu polska para zajęła drugie miejsce. Kolejnego dnia w Czechach Jakub wziął udział w trzech wyścigach sprinterskich, tym razem indywidualnie: dwukrotnie triumfował, a raz uplasował się na czwartej pozycji. Sukcesy Jakuba Dwernickiego to dowód na to, że pasja, ciężka praca i konsekwencja przynoszą realne rezultaty na torze. Jakub nie zwalnia tempa i już zapowiada kolejne starty, a my z niecierpliwością będziemy śledzić jego dalsze kartingowe przygody.

Radosław Kwiatkowski

Mistrzowska impreza w Strzelinie

STRZELIN

Wielkie sportowe emocje zawitają do Strzelina! W dniach 20–21 września na obiektach sportowych naszego miasta odbędą się Otwarte Mistrzostwa Województwa Dolnośląskiego Oldbojów 45+ w Piłce Nożnej. To wyjątkowa okazja, aby zobaczyć w akcji doświadczonych zawodników, którzy mimo upływu lat wciąż imponują formą, zaangażowaniem i piłkarskim zacięciem. Wśród uczestników nie zabraknie oczywiście reprezentantów gospodarzy — drużyny Strzelca Strzelin, która będzie walczyć o najwyższe trofeum na własnym boisku. Zawody mają charakter otwarty, a więc do rywalizacji mogą przystąpić drużyny z całego Dolnego Śląska i nie tylko. Wpisowe wynosi 500 zł od drużyny, a zapisy trwają do 30 czerwca. Zgłoszenia należy przesyłać drogą mailową na adres: sport@aquaparkstrzelin.pl. Liczba miejsc jest ograniczona, więc nie należy zwlekać z decyzją o udziale. Organizatorem wydarzenia jest Strzelińskie Centrum Sportowo-Edukacyjne, które zapowiada profesjonalne przygotowanie turnieju oraz znakomitą atmosferę. To będzie prawdziwe święto futbolu w dojrzałym, ale wciąż pełnym pasji wydaniu. Serdecznie zapraszamy do kibicowania i wspólnego świętowania sportu w Strzelinie!

Radosław Kwiatkowski

W Strzelinie rywalizować będą doświadczeni piłkarze

eprasa.pl 533c92b77c