UWAGA! Świąteczny konkurs Super Tygodnia i Radia Bon Ton

ISSN 1642-8129
INDEKS 368261

super tydzień

CHEŁM • KRASNYSTAW • WŁODAWA

Nr 49 (1252) PIĄTEK–CZWARTEK • 5 - 11 grudnia 2025 r. • Cena 4,80 zł (w tym 5% VAT)

11

PIĘKNY JUBILEUSZ PANI JANINY

PRACA JEST, ALE NIE MA CHĘTNYCH

LAWINA OGŁOSZEŃ O PRACĘ W RATUSZU. 33 ODEJŚCIA I KRYZYS REKRUTACYJNY 2

STARANOWAŁ RADIOWÓZ PODCZAS ZATRZYMANIA

SZALEŃCZY POŚCIG PRZEZ DWA POWIATY 3

MIASTO PRZYGOTOWUJE PRZETARG DLA NAJWIĘKSZEJ INWESTYCJI DROGOWEJ WARTEJ 250 MLN ZŁOTYCH

JEST SZANSA NA TERMINAL INTERMODALNY 4

GROZIŁ TUSKOWI NA RADIOWEJ ANTENIE 2

Więcej informacji na www.supertydzien.pl

OPAŁ KOLEJOWA
780 723 400
GROSZEK LEW
GROSZEK OGIEŃ
WĘGIEL ORZECH
KOSTKA, PELLET
(LUZEM I WORKOWANY)
„NESS" WÓJTOWICZ ODDZIAŁ KOLEJOWA

PROMOCJA ZIMOWA
+dladomu
Paweł Zatorski

• okna • drzwi • rolety • parapety • bramy
Chełm, Hrubieszowska 38 tel. 513 092 478, 690 665 090 plusdladomu@o2.pl

LOOMBARD.pl
skup złota!
Chełm
Armii Krajowej 9/21,
82 549 21 92
Chełm
Pocztowa 1,
82 564 08 31
Chełm
Lwowska 32,
82 563 98 09
Chełm
Lubelska 75/3,
82 564 88 98
Chełm
Kolejowa 80/2,
82 560 21 00
Krasnystaw
Zamkowa 8a,
82 576 05 94
Włodawa
Rynek 2,
82 572 64 30

eprasa.pl 5359ca1a52

Masz problem? Zadzwoń!
tel. 82 565 27 05, 565 44 30 POMOŻEMY!

REGION 60-latek z powiatu krasnostawskiego mówi, że „poniosła go fantazja”

Groził Tuskowi na radiowej antenie

Zadzwonił na „Gorącą Linię” RMF FM i zagroził śmiercią funkcjonariuszowi Służby Więziennej z Chełma oraz premierowi Donaldowi Tuskowi. Prokuratura Rejonowa w Zamościu oskarżyła mieszkańca powiatu krasnostawskiego o kierowanie gróźb karalnych oraz kradzież trzech wózków sklepowych w warunkach recydywy.

Pierwszy z zarzutów dotyczy zdarzenia z 23 maja. Wówczas **Mirosław P.** zadzwonił na numer telefonu „Gorącej Linii” Radia RMF FM i – domagając się podjęcia działań wobec funkcjonariusza Zakładu Karnego w Chełmie – wypowiedział groźby karalne m.in. wobec wskazanego funkcjonariusza oraz prezesa Rady Ministrów **Donalda Tuska**.

Był pijany

60-letni mieszkaniec gminy Żółkiewka w powiecie krasnostawskim został zatrzymany następnego dnia rano. Był pijany. Okazało się, że to dobry znajomy miejscowych stróżów prawa. W przeszłości był wielokrotnie karany. Mundurowi zabezpieczyli jego telefon. Oględziny potwierdziły, że Mirosław P. dzwonił poprzedniego dnia do radia i kierował groźby.

Podczas wykonywania czynności policjanci zauważyli na posesji Mirosława P. trzy wózki sklepowe. Okazało się, że warte 1 050 zł wózki 60-latek ukradł z miejscowego marketu, a dokonał tego czynu w warunkach recydywy.

– Przesłuchany w charakterze podejrzanego Mirosław P. przyznał się do popełnienia pierwszego z zarzucanych mu czynów i nie przyznał się do drugiego – informuje **Rafał Kawalec**, rzecznik prasowy Prokuratury Okręgowej w Zamościu.

Grozi mu 5 lat więzienia

W zakresie pierwszego z czynów Mirosław P. złożył krótkie wyjaśnienia, w których wskazał, iż „poniosła go fantazja”, gdyż po opuszczeniu zakładu karnego miał zastrzeżenia do zachowania wymienionego funkcjonariusza.

Wobec oskarżonego stosowane są środki zapobiegawcze o charakterze wolnościowym w postaci dozoru policji połączonego z zakazem zbliżania się i kontaktowania z osobami pokrzywdzonymi.

Akt oskarżenia trafił do Sądu Rejonowego w Zamościu. Mirosławowi P. grozi do 5 lat pozbawienia wolności.

Leszek Wójtowicz

CHEŁM Lawina ogłoszeń o pracę w ratuszu. 33 odejścia i kryzys rekrutacyjny

Nie ma chętnych do pracy

W ostatnich tygodniach w Biuletynie Informacji Publicznej Urzędu Miasta Chełm pojawiło się wyjątkowo dużo ogłoszeń o pracę. - Czy liczne nabory są odpowiedzią na odejścia pracowników, czy też wynikają z innych problemów wewnętrznych? - zastanawia się nasz Czytelnik. Poprosiliśmy ratusz o komentarz do tej sytuacji.

Jak tłumaczy **Kacper Jasyk** z Kancelarii Prezydenta Urzędu Miasta Chełm, większa liczba ogłoszeń nie jest wynikiem nadzwyczajnych okoliczności, lecz standardowych procesów związanych z funkcjonowaniem urzędu. Jego zdaniem rekrutacje są efektem naturalnej rotacji oraz pojawiających się nowych obowiązków, które wymagają uzupełniania kadr.

„Zwiększona liczba ogłoszeń wynika z naturalnych zmian kadrowych oraz nowych zadań, które urząd realizuje. Rekrutacje pozwalają nam zapewnić sprawną obsługę mieszkańców i utrzymać wysoką jakość pracy” – podkreśla przedstawiciel ratusza.

Dodaje również, że nabory są ogłaszane zgodnie z bieżącym zapotrzebowaniem i nie wynikają z wcześniej przygotowanego planu etatów.

33 odejścia w tym roku

Z informacji przekazanych przez ratusz wynika, że od początku 2025 roku z pracy w urzędzie wypowiedzenie złożyło 33 pracowników. Najbardziej intensywne okresy to luty (6 osób), sierpień (5 osób) i październik (5 osób). Wtedy liczba odejść była wyraźnie wyższa niż w pozostałych miesiącach. Część pracowników odeszła na emeryturę lub rentę, jednak większość nie podała oficjalnych powodów swojej decyzji.

Urząd zaznacza jednocześnie, że w 2025 roku nie doszło do żadnych zwolnień z inicjatywy pracodawcy. Obecnie w Urzędzie Miasta Chełm zatrudnionych jest 277 osób, a wolne etaty odpowiadają stanowiskom publikowanym w BIP. Miasto utrzymuje, że poziom rotacji pozostaje zbliżony do tego z lat poprzednich.

Ponura statystyka rekrutacji

Dane z ostatnich trzech miesięcy pokazują, że urząd mierzy się już nie tylko z odejściami pracowników, ale przede wszystkim z głębokim kryzysem rekrutacyjnym. Od września do listopada ratusz ogłosił 23 nabory, które dotyczyły aż 32 wolnych stanowisk. Ostatecznie udało się zatrudnić jedynie 11 osób. W aż dziewięciu postępowaniach urząd nie wyłonił żadnego kandydata - najczęściej dlatego, że nikt się nie zgłosił. Rzadziej komisja odrzucała wszystkie aplikacje jako niespełniające wymagań. Największe trudności wystąpiły w październiku, gdy ogłoszono 13 naborów na 20 etatów. Tylko część z nich została obsadzona, a niektóre - zwłaszcza dotyczące inwestycji, architektury czy budownictwa - powtarzają się w BIP regularnie, wciąż jednak nie ma chętnych.

Sytuacja z września i listopada nie wygląda dużo lepiej. W pierwszym z tych miesięcy na sześć wakatów, aż na połowę z nich nie zgłosił się nikt. W listopadzie było podobnie: dwa nabory zakończyły się całkowitym brakiem zgłoszeń, trzy kolejne nadal trwają, a tylko jedno stanowisko udało się obsadzić.

Choć ratusz utrzymuje, że rotacja jest zbliżona do lat poprzednich, najnowsze dane jednoznacznie wskazują, że urząd zmaga się już nie tylko z odejściami pracowników, ale przede wszystkim z głębokim kryzysem rekrutacyjnym. Coraz częściej problemem nie jest znalezienie specjalisty, ale w ogóle jakiegokolwiek kandydata.

AW

INFORMACJA WÓJT GMINY CHEŁM

informuje, że zgodnie z art. 35 ustawy z dnia 21 sierpnia 1997 r. o gospodarce nieruchomościami (Dz. U. z 2024 r. poz. 1145 z późn. zm.), na tablicy ogłoszeń w Urzędzie Gminy Chełm Pokrówka, ul. Gminna 18, II piętro, na tablicach ogłoszeń w danej miejscowości, na stronie internetowej urzędu **www.gminachelm.pl**, na stronie BIP został zamieszczony do publicznej wiadomości: **wykaz nieruchomości niezabudowanej położonej w obrębie Zawadówka przeznaczonej do zbycia w drodze bezprzetargowej na rzecz współwłaściciela nieruchomości.**

Wykaz ten zamieszczono na okres 21 dni od dnia 5 grudnia 2025 r. do dnia 26 grudnia 2025 r.

W terminie 6 tygodni, licząc od dnia wywieszenia wykazu, osoby zainteresowane, którym przysługuje pierwszeństwo w nabyciu nieruchomości na podstawie art. 34 ust. 1 pkt 1 i 2 ustawy z dnia 21 sierpnia 1997 r. o gospodarce nieruchomościami (Dz. U. z 2024 r. poz. 1145 z późn. zm.) mogą składać wnioski w sprawie nabycia nieruchomości.

Szczegółowe informacje o nieruchomości można uzyskać w Urzędzie Gminy Chełm, Pokrówka, ul. Gminna 18 pokój nr 29, II piętro w godzinach 7:30-15:30 lub pod telefonem (82) 575 02 34.

Pokrówka, dnia 05 grudnia 2025 r.

6868

super tydzień chełmski

Stosujemy Kodeks Dobrych Praktyk Wydawców Prasy

Ukazuje się na terenie powiatów: chełmskiego, krasnostawskiego i włodawskiego

Redaguje zespół:
Piotr Pyrkosz (redaktor naczelny / dyrektor do spraw wydawniczych)
Agnieszka Pastuszak-Maksim (z-ca redaktora naczelnego)
Krystyna Szeremeta (korekta), Marcin Petruk, Rafał Czyżyk, Anna Wietrak, Joanna Klimek

Grafika i DTP:
Mateusz Gendek, Wojciech Kopczyński

Sekretariat:
Karolina Starzyńska

Biuro Reklam i Ogłoszeń:
Joanna Derkacz (kierownik), Renata Kasprzak, Karolina Starzyńska, Edyta Kusiak, Krzysztof Kwiatek

Redakcja/Biuro Reklam i Ogłoszeń:
22–100 Chełm, ul. Lubelska 31
tel./fax 82 565 27 05,
e-mail:
redakcja@supertydzien.pl
reklama@supertydzien.pl

Kolportaż:
PressTrans
tel. 604 494 479

Druk:
Polska Press
Drukarnia Białystok

Wydawca: Grupa Wydawnicza SŁOWO Sp. z o.o. 02-672 Warszawa, ul. Domaniewska 17/19/133

Redakcja nie odpowiada za treść reklam i ogłoszeń

eprasa.pl 5359ca1a52

Partnerem akcji jest firma
WIPASZ S.A.
WIPASZ® jest nasz!

EMKA®
WWW.EMKA.COM.PL

Wygraj supernagrody!
Konkurs świąteczny Super Tygodnia i Radia BON TON!

Nie zwlekaj! Zostań Gwiazdą Super Tygodnia i Radia BON TON. Wygraj supernagrody!

Drodzy Czytelnicy i Słuchacze! Czas poczuć magię świąt i wziąć udział w naszej zabawie! Zapraszamy dzieci w wieku 5-12 lat do zaprezentowania swoich talentów w dwóch kategoriach. Do wygrania są supernagrody ufundowane przez naszych Partnerów!

Konkurs rozstrzygniemy w 2 kategoriach: wyjątkowa kartka świąteczna i najpiękniej wykonana kolęda.

Pierwsze zadanie polega na stworzeniu oryginalnej, świątecznej kartki dowolną techniką. Do 12 grudnia czekamy na prawdziwe, ręcznie robione arcydzieła, które wniosą ciepło do naszych serc. Gotową kartkę przynieście do redakcji Super Tygodnia, ul. Lubelska 31.

Drugie zadanie jest dla tych, którzy uwielbiają śpiewać. Szukamy najbardziej wzruszających, wesołych i emocjonalnych wykonań kolęd i pastorałek! Nagrajcie krótki film przedstawiający wykonanie utworu. Jak go do nas dostarczyć? Nagranie w formacie MP4 prześlijcie na naszego redakcyjnego Messengera również do 12 grudnia.

Na zwycięzców czekają atrakcyjne nagrody, ufundowane przez Partnerów naszego konkursu: WIPASZ S.A., Emka S.A. i Cemex Polska - Cementownia Chełm.

Pierwsze miejsca w obu kategoriach nagrodzimy bonami wartości 400 zł, drugie - bonami o wartości 300 zł. Za trzecie i czwarte miejsca przewidziana jest nagroda w postaci bonu 200-złotowego.

Rozstrzygnięcie konkursu i wręczenie nagród nastąpi na scenie podczas uroczystej Wigilii Wszystkich Chełmian - 19 grudnia.

REGION Volkswagenem staranował policyjny radiowóz

Szaleńczy pościg przez dwa powiaty

Policyjny pościg na drogach powiatu łęczyńskiego i włodawskiego zakończył się zatrzymaniem 41-letniego mieszkańca Świdnika, który uciekał przed policyjną kontrolą. Mężczyzna, kierujący volkswagenem passatem, był pod wpływem alkoholu. Podczas szalonej jazdy uderzył w policyjny radiowóz.

Podczas rutynowych działań pod kryptonimem „Trzeźwość" w miejscowości Rogóźno zatrzymano do kontroli kierującego volkswagenem passatem. Za kierownicą siedział 41-letni mieszkaniec powiatu świdnickiego.

- Wstępny wynik badania na urządzeniu wskazał „czerwoną lampkę", mogącą świadczyć o obecności alkoholu w organizmie kierowcy. W chwili, gdy mężczyzna zauważył wynik, gwałtownie ruszył pojazdem i odjechał z miejsca kontroli. Patrol ruchu drogowego, używając sygnałów dźwiękowych i świetlnych, natychmiast podjął pościg, informując o sytuacji dyżurnego - informuje aspirant **Izabela Zięba** z KPP w Łęcznej.

.

Szaleńczy rajd i zderzenie

Kierowca zignorował sygnały nakazujące zatrzymanie się i kontynuował ucieczkę, poruszając się w kierunku miejscowości Kaniwola. Tam na krótko zatrzymał pojazd, jednak widząc zbliżających się funkcjonariuszy, ponownie ruszył, tym razem kierując się drogą szutrową w stronę Czarnego Lasu. Do pościgu dołączyły kolejne załogi, a o działaniach powiadomiono również sąsiednie jednostki policji.

Gdy policyjny radiowóz podjął próbę wyprzedzenia uciekiniera, 41-latek uderzył swoim pojazdem w bok policyjnego auta.

Zatrzymanie i zarzuty

Policjanci wykorzystali pojazd służbowy, aby zepchnąć auto uciekiniera na pobocze, uniemożliwiając mu dalszą jazdę. Mężczyzna został zatrzymany.

Badanie alkomatem wykazało, że miał on ponad pół promila alkoholu w organizmie.

- Mężczyzna przyznał, że przed podróżą wypił piwo. Od kierowcy pobrano również krew do badań i poddano go testowi na obecność narkotyków. Ponadto okazało się, że jego pojazd nie posiadał aktualnych badań technicznych – dodaje rzeczniczka policji.

41-latek trafił do policyjnego aresztu. Usłyszał zarzuty kierowania pojazdem w stanie nietrzeźwości oraz niezatrzymania się do kontroli drogowej, do których się przyznał. Zgodnie z kodeksem karnym grozi mu do 5 lat pozbawienia wolności.

(apm)

OGŁOSZENIE

Ogłoszenie o pierwszym ustnym przetargu nieograniczonym na sprzedaż nieruchomości stanowiącej własność **Powiatu Chełmskiego** oznaczonej w ewidencji gruntów jako działka **nr 169/2** o powierzchni **0,1514 ha**, położonej w obrębie ewidencyjnym (0009), Raciborowice-Kolonia, gmina Białopole uregulowanej w księdze wieczystej nr LU1C/00077396/4. Przetarg odbędzie się **w dniu 14 stycznia 2026 r. o godz. 12.00 w sali nr 83**, w Starostwie Powiatowym w Chełmie, Pl. Niepodległości 1. Cena wywoławcza (brutto) – **9 411,00 zł, wadium – 470,55 zł należy wpłacić do dnia 12 stycznia 2026 r.** Ogłoszenie zamieszczono na tablicy ogłoszeń urzędu - I piętro, na stronach: www.powiatchelmski.pl, www.spchelm.bip.lubelskie.pl. Bliższych informacji udzielają pracownicy Starostwa Powiatowego w Chełmie, Pl. Niepodległości 1, pokój 161, tel. (82) 562-75-23.

Kurczęta odchowane
Młode kurki
Kurki Kogutki Brojlery
Ferma drobiu Łowcza - Zembrzycki Gabriel
Tel. 604 283 232
Od marca 2026 roku przy zamówieniu powyżej 50 sztuk transport gratis + 20 kg paszy!

Czyste Powietrze
DOCIEPLENIE BUDYNKÓW
MALOWANIE ELEWACJI
607 452 099

WÓJT GMINY ŻMUDŹ

informuje zgodnie z art. 35 ust. 1 ustawy z dnia 21.08.1997 r. o gospodarce nieruchomościami (Dz. U. z 2024 r. poz. 1145 z późn. zm.), że na tablicy ogłoszeń w Urzędzie Gminy Żmudź, oraz na stronie internetowej **www.zmudz.gmina.pl** w zakładce przetargi podany został w dniu 1 grudnia 2025 r. na okres 21 dni wykaz nieruchomości gruntowych położonych w obrębie ewidencyjnym Żmudź Kolonia gm. Żmudź przeznaczonych do sprzedaży.

PELLET DRZEWNY
sprzedaż hurtowa i detaliczna
BRYKIET DRZEWNY
KORA SOSNOWA
Producent:
Graf Pellet, Sielec 136 B tel. 509 311 488
biomass.produkcja@gmail.com www.grafpellet.pl

EKO TAXI
JESTEŚMY NAJTAŃSI W MIEŚCIE!
Z TYM KUPONEM OTRZYMASZ DODATKOWE 10% RABATU
82 540 80 00

eprasa.pl 5359ca1a52

CHEŁM Ugoda w sprawie infrastruktury pod terminal intermodalny. Miasto przygotowuje kolejny przetarg

Nowe otwarcie dla największej inwestycji drogowej

Prezydent Jakub Banaszek poinformował w piątek (28 listopada) w mediach społecznościowych, że w Prokuratorii Generalnej RP podpisał ugodę z wykonawcą infrastruktury drogowej związanej z budową terminala intermodalnego w Chełmie.

– Ugoda zakłada uporządkowanie roszczeń oraz zapewnia prawo do dysponowania niezbędną dokumentacją techniczną. Jest ona potrzebna, aby móc ogłosić nowy przetarg – napisał prezydent **Jakub Banaszek.**

Jak dodał, nowy przetarg ma zostać ogłoszony w styczniu 2026 r. Obejmie przebudowę al. AK, Żołnierzy I AWP, Lubelskiej, Ceramicznej, Szpitalnej, Hrubieszowskiej, miejskiego wiaduktu oraz infrastrukturę podziemną związaną z budową EAST Parku.

250 mln zł na drogi i wiadukt

Przypominamy, że warszawska firma Sarinż dwa lata temu wygrała przetarg w formule „zaprojektuj i buduj" na zadanie „Budowa oraz modernizacja infrastruktury umożliwiającej rozwój terminala intermodalnego w Chełmie". Wartość projektu wynosiła ok. 250 mln zł, z czego 200 mln zł pochodziło z dofinansowania.

1 grudnia 2023 r. prezydent Banaszek i **Piotr Szydłowski**, dyrektor ds. technicznych w Sarinż, podpisali umowę na przebudowę 11,5 km dróg – w tym ponad 9 km wojewódzkich i 2 km powiatowych. Miasto zapowiadało wówczas „całkowicie nową budowę miejskiego wiaduktu" i „otwarcie Chełma logistycznie i gospodarczo". W pakiecie miały znaleźć się także chodniki, ścieżki rowerowe, pasy spowalniające i bezpieczne zjazdy, a całość miała zostać zrealizowana w ciągu dwóch lat.

W 2024 r. zakończono przebudowę ulic Zawadówka i Włodawska. Kolejne etapy obejmowały m.in. al. Armii Krajowej, wiadukt, al. Żołnierzy I AWP, ul. Hrubieszowską, Ceramiczną, Szpitalną oraz Lubelską (od Szpitalnej do ronda przy „Kamenie").

Korki, spory i wypowiedziana umowa

Jeszcze pod koniec 2024 r. wiceprezydent **Radosław Wnuk** ostrzegała, że prowadzone jednocześnie prace mogą sparaliżować ruch. Szacowano, że prędkość przejazdu po mieście spadnie nawet o 90%, a PKP – mimo rozmów miasta – nie zgodziły się na tymczasowy przejazd kolejowy, który mógłby ulżyć kierowcom.

31 grudnia 2024 r. wykonawca wypowiedział umowę. Miasto uznało oświadczenie za bezskuteczne i zapowiedziało mediacje w Prokuratorii Generalnej. Z nieoficjalnych informacji wynikało, że Sarinż domagał się wydłużenia harmonogramu, aby nie prowadzić jednocześnie prac na wiadukcie i ul. Lubelskiej – na co urzędnicy miejscy się nie zgodzili.

Minęły dwa lata od podpisania umowy z firmą Sarinż na przebudowę infrastruktury drogowej, prowadzącej do terminala intermodalnego. Rok temu firma wypowiedziała jednak umowę zawartą z miastem

Inwestycja zostanie jednak zrealizowana?

Podpisana ugoda ma umożliwić uporządkowanie roszczeń i przejęcie dokumentacji. Miasto deklaruje, że po zmianie promesy będzie miało 9 miesięcy na ogłoszenie nowego przetargu – jednak według deklaracji prezydenta stanie się to już w styczniu 2026 roku.

To oznacza, że największy w ostatnich latach projekt drogowy w Chełmie – kluczowy dla przyszłego terminala intermodalnego i EAST Parku – po miesiącach impasu otrzymuje szansę na ponowny start. **AW**

CHEŁM Nowy parklet w centrum Chełma. „Z miejsca szarego i ponurego stworzyliśmy perełkę miasta"

Metamorfoza, która zaskoczyła mieszkańców

U zbiegu ulic Sienkiewicza i Kolejowej w Chełmie powstało nowe, kolorowe miejsce do odpoczynku. Skwer, który przez lata był zaniedbanym, nieatrakcyjnym fragmentem przestrzeni miejskiej, przeszedł całkowitą metamorfozę dzięki projektowi zgłoszonemu w ramach budżetu obywatelskiego.

– To pierwszy skwer w tak zwanej formie parkletowej, czyli nowoczesnej, małej architektury. Co najważniejsze – został wykonany na lata. Wykorzystano drewno tekowe, które ma stuletnią gwarancję. Jeśli nikt go nie zniszczy, to posłuży nam i kolejnym pokoleniom – podkreśla **Dariusz Wojciechowski**, przewodniczący Rady Osiedla Cementowni i pomysłodawca realizacji.

Na skwerze stanęły pergole z miejscami do siedzenia, a po obu stronach ulicy ustawiono parklety z roślinnością. W skrzyniach znalazły się wieloletnie, mrozoodporne trawy i kwiaty, które pełnię uroku pokażą wiosną. Pergole również zostały obsadzone roślinami pnącymi, które z czasem mają stworzyć zieloną osłonę.

Z ponurego skrawka miasta do miejskiej wizytówki

Jeszcze do niedawna skwer był – jak mówi pomysłodawca – „szary i ponury". Dziś to jasne, przyjazne i estetyczne miejsce, które ma stać się strefą odpoczynku mieszkańców oraz turystyczną ciekawostką.

– Wiosną będzie to perełka naszego miasta. Miejsce do rozmowy i spotkań. Coś, co z ponurego kąta miasta zmieniło się w atrakcyjną przestrzeń – mówi Wojciechowski.

Siła budżetu obywatelskiego

Projekt powstał w ramach „zielonego budżetu" i zdobył duże poparcie mieszkańców.

– Pomysł pojawił się nagle. A potem trzeba było to przekuć w czyn. Bez głosów mieszkańców nic by z tego nie wyszło. Ten jeden głos może się wydawać nieważny, ale tysiąc głosów znaczy bardzo dużo – tłumaczy przewodniczący osiedla.

Wojciechowski zachęca mieszkańców, by nie tylko głosowali, lecz także odwiedzali miejsca realizowane z budżetu obywatelskiego:

– Trudno było ludziom wyobrazić sobie, co powstanie. Teraz każdy może to zobaczyć na własne oczy. Zapraszam wszystkich na róg Sienkiewicza i Kolejowej – przekonajcie się, czym jest parklet. Zmieniajmy nasze miasto wspólnie, dla nas i przyszłych pokoleń. **AW**

CHEŁM Najlepszy kierownik Rewiru Dzielnicowych Roku 2024 w Polsce znów się wykazał...

Policjant po służbie zatrzymał poszukiwaną

Kierownik Rewiru Dzielnicowych z Chełma udowodnił, że bycie policjantem to służba pełniona całą dobę. Podkomisarz Paweł Burda, robiąc zakupy w dyskoncie, rozpoznał i zatrzymał kobietę poszukiwaną w celu odbycia kary pozbawienia wolności.

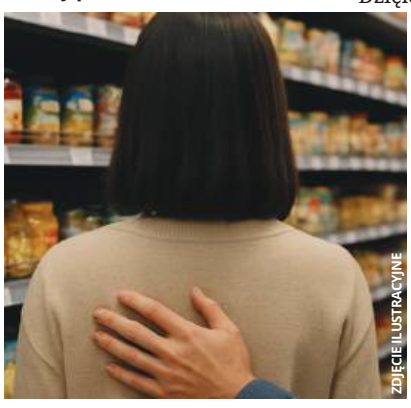
ZDJĘCIE ILUSTRACYJNE

W ubiegły piątek (28 listopada) w jednym z chełmskich dyskontów doszło do niecodziennej interwencji. Podkomisarz **Paweł Burda**, kierownik Rewiru Dzielnicowych Komendy Miejskiej Policji w Chełmie, będąc na zakupach, rozpoznał 52-letnią mieszkankę miasta, która figurowała w policyjnych rejestrach jako poszukiwana.

- Funkcjonariusz, nie wahając się ani chwili, wyciągnął policyjną legitymację i podjął interwencję. Skutecznie zatrzymał poszukiwaną i o całej sytuacji powiadomił dyżurnego jednostki, a następnie przekazał ją przybyłemu na miejsce umundurowanemu patrolowi – informuje młodsza aspirant **Angelika Głąb-Kunysz** z KMP w Chełmie.

Dzięki zdecydowanej reakcji policjanta, poszukiwana 52-latka jeszcze tego samego dnia została doprowadzona do zakładu karnego, gdzie spędzi najbliższe 10 miesięcy.

Jak widać, czujność i zaangażowanie funkcjonariuszy nie kończą się wraz z upływem godzin pracy, a poszukiwane osoby mogą zostać zatrzymane w najbardziej nieoczekiwanych okolicznościach. **(apm)**

eprasa.pl 5359ca1a52

Miliony na obronę cywilną w woj. lubelskim

277 mln zł trafi w tym roku do naszego regionu na wdrożenie Programu Ochrony Ludności i Obrony Cywilnej. To pieniądze m.in. na zakup sprzętu ratowniczego, obiekty zbiorowej ochrony czy szkolenia.

FOT. LUBELSKI URZĄD WOJEWÓDZKI

Wojewoda lubelski Krzysztof Komorski (z lewej) oraz minister spraw wewnętrznych i administracji Marcin Kierwiński (z prawej) podczas ogłaszania Programu OLIOC dla woj. lubelskiego

Rządowy program OLiOC tworzy nowoczesny, kompleksowy, całodobowy system ochrony ludności i obrony cywilnej w Polsce. Nie tylko na wypadek zagrożenia militarnego, ale także na różnego rodzaju kryzysy w czasie pokoju: meteorologiczne, hydrologiczne czy radiologiczne.

Projekt, który został zaplanowany na kilka najbliższych lat, właśnie wchodzi w życie.

*– Uczestniczymy w historycznym momencie – mówi wojewoda lubelski **Krzysztof Komorski.** – Obrona cywilna w naszym kraju przez dziesiątki lat była niedoinwestowana, by nie powiedzieć, zaniedbana. Teraz wreszcie to się zmienia. Przechodzimy od słów do czynów.*

Miliardy złotych

Przez najbliższe dwa lata na wzmacnianie bezpieczeństwa kryzysowego Polski rząd przeznaczy aż 34 mld zł. W samym 2025 r., 5 mld z tych środków trafi bezpośrednio do samorządów: gmin, powiatów i miast – za pośrednictwem wojewodów.

*– Lubelszczyzna jest jednym z liderów we wdrażaniu Programu Ochrony Ludności i Obrony Cywilnej – powiedział **Marcin Kierwiński**, minister spraw wewnętrznych i administracji, podczas niedawnej wizyty w naszym regionie.*

– Do woj. lubelskiego w tym roku trafi prawie 280 mln złotych, z czego zdecydowana większość została już zakontraktowana. Zawarte są umowy z samorządami, a samorządy prowadzą przetargi na zakup sprzętu kluczowego dla bezpieczeństwa mieszkańców – dodał minister.

Bezpieczeństwo mieszkańców

*– Kluczowe jest nie tylko reagowanie na zagrożenia militarne czy hybrydowe, ale też na te, które spotykamy najczęściej: klimatyczne, atmosferyczne oraz hydrologiczne. Dlatego niezbędna jest diagnoza i modernizacja zasobów, potrzebne są nowe lokalizacje ochronne, ale także edukacja, szkolenia i przygotowanie mieszkańców – wyjaśnia wicewojewoda lubelski **Wojciech Wołoch**.*

– To podstawa skutecznego działania w sytuacjach kryzysowych i ważny krok w stronę budowy bezpieczniejszego i lepiej przygotowanego społeczeństwa – dodaje Wojciech Wołoch.

*– Ochronę mieszkańców Lubelszczyzny zaczynamy nie w momencie zagrożenia, lecz na długo przed nim – w inwestycje w obronę cywilną, planowanie i gotowość służb. Każda złotówka z programu ochrony ludności to inwestycja w bezpieczeństwo naszych obywateli – podkreśla wicewojewoda lubelski **Andrzej Maj**.*

– Przez 30 lat ochrona ludności i obrona cywilna była mocno zaniedbana. Przeprowadziliśmy bardzo konkretną analizę tego, co mamy w zasobach i tego, czego potrzebujemy, by efektywnie wydawać pieniądze, które będą służyły naszym mieszkańcom – dodaje Andrzej Maj.

Przygotowanie

Wdrożenie ustawy w woj. lubelskim zostało poprzedzone przeszkoleniem wszystkich wójtów, burmistrzów i prezydentów z regionu. Czyli tych, którzy powinni reagować w sytuacjach kryzysowych na najniższym szczeblu operacyjnym, najszybciej i najbliżej mieszkańców.

Za nami także pierwsza w historii kompleksowa inwentaryzacja zasobów: obiektów zbiorowej ochrony i stanów magazynowych.

Zakupy i inwestycje

To właśnie na te dwa cele trafi zdecydowana większość z tegorocznej puli środków. Wojewoda lubelski zawarł z samorządami już ponad 1,1 tys. umów na przekazanie pieniędzy. Środki wydają same samorządy lub jednostki Państwowej Straży Pożarnej z ich terenu.

– Jesteśmy na pierwszym miejscu w kraju pod względem środków przekazanych samorządom – podkreśla wojewoda Krzysztof Komorski.

Dzięki tym pieniądzom gminy, powiaty, miasta i miasteczka będą mogły zrealizować kluczowe działania na rzecz bezpieczeństwa swoich mieszkańców.

Środki z programu sfinansują m. in.: budowę i modernizację obiektów ochronnych (w tym schronów), zakup sprzętu ratowniczego, rozwój systemów alarmowania i ostrzegania, szkolenia dla mieszkańców.

Nie tylko samorządy

Obrona cywilna to także służby, instytucje państwowe, organizacje pozarządowe czy szpitale. Stąd umowy na 8,5 mln zł zawarte przez wojewodę lubelskiego z Caritasem, Polskim Czerwonym Krzyżem i Wodami Polskimi na zapewnienie łańcucha dostaw.

10 mln zł trafi do 16 szpitali i stacji pogotowia prowadzonych przez samorząd województwa. M.in. na agregaty prądotwórcze, defibrylatory, respiratory, zbiorniki na paliwo, głowice USG, mobilne aparaty EKG czy lampy zabiegowo-operacyjne.

Podpisano także porozumienia z 1. Wojskowym Szpitalem Klinicznym i Uniwersyteckim Szpitalem Klinicznym nr 4 w Lublinie. M.in. na współdziałanie przy organizacji szkoleń obronnych czy ćwiczenia dla personelu medycznego.

Działania edukacyjne i informacyjne będą prowadzone także w szkołach i uczelniach w naszym regionie.

Działanie systemowe

W 2026 r. kwota na wdrożenie Programu Ochrony Ludności i Obrony Cywilnej w woj. lubelskim będzie zwiększona do ponad 296 mln zł.

– Program OLIOC ma nas przygotować na różnego rodzaju sytuacje kryzysowe. Nas, jako państwo, i nas, jako obywateli – mówi wojewoda Krzysztof Komorski.

– Zależy nam na tym, by nasze społeczeństwo było dobrze poinformowane, wyedukowane i przygotowane: od strony merytorycznej, ale i mentalnej. Nie po to, by się czegoś bać. Ale po to, by spokojnie i merytorycznie reagować na każdą sytuację – wyjaśnia wojewoda lubelski.

MATERIAŁ INFORMACYJNY

eprasa.pl 5359ca1a52

CHEŁM Inwestor odpowiada na protesty mieszkańców: „Zastrzeżenia to powielenie tych samych treści”

Wraca temat kontrowersyjnej inwestycji

Firma Emka S.A., czyli inwestor planujący budowę instalacji do przetwarzania odpadów medycznych i weterynaryjnych w Chełmie, przekazał oficjalną odpowiedź na protesty mieszkańców i stron postępowania. Dokument, który trafił do urzędu miasta, liczy kilkanaście stron i szczegółowo odnosi się do zarzutów podnoszonych wobec planowanej inwestycji.

Mieszkańcy: „Nie chcemy tego obiektu w Chełmie”

Od początku projekt budził duże kontrowersje. Już w 2022 roku mieszkańcy oraz organizacje społeczne rozpoczęli protesty przeciwko planowanej inwestycji, wskazując na zagrożenia dla zdrowia, środowiska i jakości życia.

Powstał też Komitet Społeczny „Aglomeracja Chełm Przeciw Spalarni”, który zebrał pod petycją do Rady Miasta Chełm ok. 7 tysięcy podpisów. Wskazywano w niej m.in. na bliskość zabudowań mieszkalnych, placówek oświatowych oraz zakładów produkujących żywność.

Firma oficjalnie odpowiada na protesty

Inwestor zaznacza, że spośród 135 zgłoszonych protestów aż 110 to kopie identycznego tekstu, a część została powielona kilkukrotnie. W efekcie – jak podkreślił – tylko 11 zawiera rzeczywiste różnice merytoryczne. Do nich spółka odniosła się w szczegółowym uzasadnieniu.

To nie jest pierwszy raz, gdy inwestor odpowiada na podobne zarzuty. Jak wskazuje, już wcześniej – latem 2024 roku – zgłaszano uwagi o zbliżonej treści, na które firma również udzieliła odpowiedzi.

W obszernym stanowisku spółka zapewnia, że planowana instalacja ma spełniać wszystkie obowiązujące normy ochrony środowiska, będzie unieszkodliwiać odpady medyczne w procesie, po którym przestają być niebezpieczne. Ponadto korzysta z technologii umożliwiającej odzysk energii i może zasilać miejską sieć ciepłowniczą.

Inwestor powołuje się na przykłady funkcjonujących instalacji, takich jak obiekty w Bydgoszczy czy Radzikowie, podkreślając ich pozytywny wpływ na efektywne gospodarowanie energią.

W odpowiedzi wiele miejsca poświęcono zapisom Miejskiego Planu Zagospodarowania Przestrzennego. Inwestor wskazuje, że teren przy ul. Towarowej objęty jest strefą przemysłową, gdzie dopuszcza się działalność produkcyjną i przetwarzanie odpadów. Przywołał również orzecznictwo Naczelnego Sądu Administracyjnego, które potwierdza zgodność tego typu inwestycji z przeznaczeniem terenów przemysłowych.

Inwestor: „Protesty nie przedstawiają wartości merytorycznej”

W końcowej części dokumentu inwestor ocenia protesty jako nieuzasadnione pod względem faktycznym i prawnym.

„Skoro ‚protesty’ mieszkańców nie przedstawiają wartości merytorycznej, to Organ nie ma podstawy, aby na ich bazie kwestionować prawidłowość wniosku Strony. Nie ma żadnej przesłanki, aby uznać, że w sprawie istnieje rzeczywiste zagrożenie dla środowiska, zaś rozwiązania opisane przez Stronę są z punktu widzenia prawnego i technicznego prawidłowe i wystarczające. Udział społeczeństwa nie jest w stanie wykazać odmiennego stanu prawnego czy faktycznego” – czytamy w stanowisku.

Spółka podkreśla, że postępowanie środowiskowe wymaga wskazywania rzeczywistych zagrożeń, a nie obaw, które nie znajdują potwierdzenia w analizach.

Firma zapewnia także, że pozostaje otwarta na dialog i współpracę z mieszkańcami oraz urzędem.

Tło sprawy: SKO zwróciło sprawę do ponownego rozpatrzenia

Po niemal roku od decyzji władz Chełma o odmowie wydania zgody środowiskowej dla inwestycji przy ul. Towarowej, sprawa wróciła na samorządową agendę. 17 października opublikowano zawiadomienie, z którego wynika, że SKO uchyliło decyzję odmowną w całości i przekazało sprawę do ponownego rozpatrzenia przez Urząd Miasta Chełm.

Decyzja odmowna miasta, wydana 6 listopada 2024 r., została oparta na obawach mieszkańców. Chociaż RDOŚ, Wody Polskie i sanepid wydały opinie pozytywne, urząd uznał, że ryzyko społeczne jest zbyt wysokie.

Prezydent **Jakub Banaszek** pisał wtedy:

„Organ przeanalizował argumenty za i przeciw, przychylając się ostatecznie do obaw mieszkańców w zakresie budowy spalarni i możliwych zagrożeń dla środowiska oraz życia i zdrowia”.

Tymczasem **Krzysztof Rdest**, prezes EMKA S.A., zapewniał w licznych wypowiedziach, że planowany obiekt nie jest klasyczną spalarnią, lecz zakładem odzysku energii z odpadów medycznych.

Co dalej ze spalarnią?

Po uchyleniu decyzji przez SKO Urząd Miasta Chełm musi ponownie przeanalizować wniosek inwestora. Nie wiadomo, czy stanowisko pozostanie takie jak w 2024 roku, czy pojawią się nowe ustalenia.

Jedno jest pewne: temat zakładu przy ul. Towarowej znów budzi emocje i nadal będzie jedną z głośniejszych spraw w mieście.

AW

CHEŁM Autobusy wodorowe pod lupą mieszkańców

CLA uspokaja - sytuacja jest opanowana

Do naszej redakcji napływają sygnały od mieszkańców, że nowe autobusy wodorowe kursujące po Chełmie miewają problemy techniczne, a na pętlach i ulicach miasta często można zauważyć ekipy serwisowe. Pojawiły się również pytania o stabilność dostaw wodoru do miejskiej stacji tankowania. W Chełmskich Liniach Autobusowych uspokajają, że sytuacja jest opanowana.

Artur Mazurek, kierownik eksploatacji CLA, przyznaje, że trudności faktycznie występowały – ale głównie na etapie rozruchu nowej floty. Potwierdza, że w pierwszej fazie użytkowania nowych autobusów pojawiły się „różne trudności”, głównie związane z oprogramowaniem. Aktualizacja systemu miała je usunąć. Sporadycznie zdarzały się też awarie poszczególnych podzespołów, m.in. reduktora wodoru czy elementów klimatyzacji, a także problemy z kamerami i GPS.

Dodatkowym źródłem zgłoszeń okazały się nowoczesne systemy cyberbezpieczeństwa wbudowane w pojazdy. Obecnie – jak zapewnia kierownik – usterki pojawiają się jedynie incydentalnie i nie zakłócają kursowania autobusów.

Serwis kilka razy w tygodniu? „To normalne przy takiej flocie”

Jak tłumaczy przedstawiciel spółki, częste wizyty serwisowe to przede wszystkim regularne przeglądy wynikające z harmonogramu obsług technicznych oraz liczby pojazdów.

– Przy 26 autobusach wodorowych serwis pojawia się kilka razy w tygodniu. To normalne i wynika z obowiązkowych przeglądów – wyjaśnia Mazurek.

Dodaje, że wiele usterek jest diagnozowanych zdalnie, dzięki czemu nie dopuszcza się do poważniejszych awarii.

Krótkie wyłączenia z ruchu, ale kursy bez zmian

CLA potwierdza, że w ostatnich tygodniach kilka pojazdów było czasowo wyłączonych z ruchu – na maksymalnie kilka dni – w związku z bieżącymi naprawami i przeglądami.

Spółka posiada jednak 32 autobusy, z czego 24 każdego dnia wyjeżdżają na trasy. Pozostałe stanowią rezerwę operacyjną.

– Dzięki posiadanemu zapasowi taborowemu oraz temu, że ewentualne usterki są szybko diagnozowane i usuwane, zapewniona jest pełna realizacja rozkładu jazdy, nawet wtedy, gdy pojedyncze pojazdy wymagają krótkotrwałego wyłączenia z ruchu – podkreśla kierownik.

Dostawy wodoru pod kontrolą

W październiku pojawiło się zwiększone zapotrzebowanie na wodór – głównie po przyspieszonym wprowadzeniu do eksploatacji większej liczby autobusów i wycofaniu części starego taboru. Jak informuje CLA, dostawca paliwa zwiększył częstotliwość dostaw, a spółka dostosowała harmonogram tankowań.

– Obecnie nie ma żadnych problemów z dostępnością wodoru. Dostawy odbywają się płynnie – zapewnia Mazurek.

Czy pasażerowie mają powody do obaw?

Według zapewnień Chełmskich Linii Autobusowych – nie. Kursy odbywają się punktualnie, a liczba autobusów wodorowych obsługujących linie nie została ograniczona.

– Realizacja rozkładu jazdy jest pełna. Nawet jeśli jeden czy dwa autobusy wymagają krótkiej przerwy, mamy zabezpieczony tabor zastępczy – podkreśla kierownik.

CLA chwali współpracę z producentem

W odpowiedzi na nasze pytania spółka poinformowała również, że współpraca z producentem autobusów przebiega wzorowo.

– Czas reakcji serwisu wynosi od 1 do 3 dni, a kontakt jest stały i sprawny – wyjaśnia Mazurek.

Nowe autobusy wodorowe, choć innowacyjne i wymagające wdrożenia nowych procedur, według zapewnień Chełmskich Linii Autobusowych, funkcjonują stabilnie. Problemy techniczne, które pojawiały się na początku eksploatacji, mają być już opanowane, a dostawy wodoru – zabezpieczone. Spółka deklaruje, że komunikacja miejska działa bez zakłóceń, a mieszkańcy nie powinni odczuwać żadnych skutków incydentalnych usterek. **AW**

CHEŁM Radny pyta, ratusz przedstawia dane za trzy lata

Jak działa centrum aktywności?

Chełmskie Centrum Aktywności Gospodarczej znalazło się pod lupą radnego Tomasza Ochery, który poprosił o pełne zestawienie danych dotyczących działalności obiektu. Ciekawiło go, czy centrum wymaga wsparcia z budżetu miasta. Ratusz przekazał rozbudowaną analizę obejmującą lata 2023–2025.

Chełmskie Centrum Aktywności Gospodarczej to kompleks dwóch budynków przy ul. Ceramicznej. Kosztowało 32 mln zł, z czego 22 mln zł stanowiły środki unijne. Powstało z myślą o tym, by wspierać małe i średnie przedsiębiorstwa, oferując im – w założeniu – preferencyjne warunki najmu powierzchni biurowych oraz produkcyjno-magazynowych.

W początkowym okresie działalności obiekt pełnił jednak inną rolę, niż pierwotnie zakładano. Tuż po otwarciu został wykorzystany jako zaplecze logistyczne dla pomocy organizowanej dla Ukrainy i uchodźców po wybuchu wojny. Dopiero później zaczęły się tam lokować firmy, głównie z branży spedycyjnej. Projekt miał sprzyjać rozwojowi lokalnego biznesu i tworzeniu nowych miejsc pracy, choć w praktyce do przetargów zgłaszały się przede wszystkim przedsiębiorstwa już działające na lokalnym rynku.

Radny Koalicji Obywatelskiej **Tomasz Ochera** zwrócił się do prezydenta Chełma z interpelacją dotyczącą funkcjonowania Chełmskiego Centrum Aktywności Gospodarczej przy ul. Ceramicznej. Poprosił o szczegółowe dane obejmujące trzy ostatnie lata – w tym informacje o liczbie podpisywanych umów najmu, wysokości przychodów i kosztów, stopniu wykorzystania dostępnych hal i biur, tendencjach wynajmu oraz o to, czy działalność centrum wymagała wsparcia z budżetu miasta.

W odpowiedzi przesłanej przez zastępcę prezydenta **Radosława Wnuka** miasto zaprezentowało pełny zestaw danych. Wynika z nich, że liczba nowych umów najmu stopniowo rosła w każdym kolejnym roku: od dwóch zawartych w 2023 r., przez cztery w 2024 r., aż po pięć podpisanych w bieżącym roku. Dane te świadczą o stabilnym, choć nie do końca spektakularnym zainteresowaniu ofertą CHCAG.

Jednocześnie wpływy z najmu zmniejszały się z roku na rok. W 2023 r. wyniosły ponad 826 tys. zł brutto, rok później spadły do ok. 729 tys. zł, a w 2025 r. osiągnęły 522 tys. zł (licząc wpływy do września 2025). Koszty utrzymania obiektu również spadały, co – jak podkreśla magistrat – pozwoliło na utrzymanie dodatniego wyniku finansowego bez potrzeby dotacji z budżetu miasta.

Największym problemem bieżącego roku okazało się pozyskanie najemców dla dwóch dużych hal w budynku przy ul. Ceramicznej 3D. Miasto informuje jednak, że jeszcze w tym roku zostanie ogłoszony kolejny przetarg. Pozostała część oferty – zwłaszcza lokale biurowe oraz hale w budynku 3E – cieszy się pełnym obłożeniem lub wartościami bliskimi maksymalnym.

Wskaźniki obłożenia za trzy lata pokazują wyraźne różnice między budynkami – w jednej części kompleksu przestrzeń jest w pełni wykorzystana, w innej występuje wyraźny spadek zainteresowania. Miasto deklaruje jednak, że ofertę stale promuje: zarówno poprzez publikacje w mediach społecznościowych, jak i bezpośrednie kontakty z przedsiębiorcami.

Wiceprezydent zaznacza w odpowiedzi, że miasto prowadzi działania na bieżąco i bez dodatkowych kosztów, a CHCAG pozostaje istotnym elementem miejskiej infrastruktury gospodarczej. **AW**

eprasa.pl 5359ca1a52

CHEŁM Prezydent dziękuje za... histerię. Przewodniczący osiedla: konsultacji nie było, ale sylwester to szansa

Spór o sylwestra na Dyrekcji?

Po burzliwej sesji rady miasta, podczas której radna i przewodnicząca Rady Osiedla Zachód Katarzyna Rot ostrzegała, że mieszkańcy Dyrekcji „mimowolnie zostaną uczestnikami zabawy sylwestrowej", spór przeniósł się do sieci. Prezydent Jakub Banaszek opublikował obszerny wpis, w którym dziękuje opozycji za „histerię", a przewodniczący Rady Osiedla Dyrekcja Dolna Andrzej Stachniuk wprost stwierdza: „Miasto nie konsultowało się i nie występowało o jakąkolwiek opinię do Rady Osiedla w tym temacie", ale jednocześnie widzi w tym wydarzeniu szansę na promocję miasta i osiedla.

W swoim wpisie na Facebooku prezydent **Jakub Banaszek** podkreśla, że imprezy Telewizji Republika „generują ogromne emocje", a największe – „Wystrzałowy Sylwester".

„Myślę, że władze stacji w sposób dla siebie dobry zarządzają informacjami, a w konsekwencji emocjami - szczególnie 'swoich przeciwników'. W końcu zasięgi budowane są przeważnie na takich emocjach".

Następnie przechodzi do „podziękowań" dla krytyków w radzie i mediach: „Dlatego dziękuję opozycyjnym radnym i części mediów. Państwa histeria oraz niezrozumiałe tezy, które później występują, generują większe zasięgi, a tak działa współczesny świat".

Banaszek twierdzi, że ekwiwalent reklamowy za ubiegłorocznego sylwestra miał wynieść „łącznie prawie 20 mln złotych. Dla miasta".

Prezydent potwierdza, że miasto wysyłało zapytania do kilku stacji, ale odpowiedziała tylko jedna: „Kilka miesięcy temu Miasto Chełm wysłało zapytania o organizację telewizyjnego sylwestra do wszystkich najważniejszych stacji. Otrzymaliśmy odpowiedź zwrotną tylko z jednej stacji, a w przypadku TVP nastąpiła zmiana odpowiedzi. Najpierw, że jest za wcześnie na rozmowy, a później, że za późno".

Odpowiada też na zarzuty dotyczące przejrzystości: „Dlatego, kiedy słyszę o braku transparentności, to przypominam, że na poprzednich sesjach RM posługiwaliście się Państwo już tymi informacjami. Nie sądzę, żeby cokolwiek kogoś zaskoczyło".

I wyraźnie sugeruje, że przygotowania są bardziej zaawansowane, niż wynikałoby z urzędowych wypowiedzi na sesji: „Zalecam cierpliwość. Potencjalną listę gwiazd, muzyków znam, ale to do telewizji należy poinformowanie o swoich planach. A jeśli ktoś wierzy, że tego typu wydarzenie nie

zostało wcześniej przygotowane, to jest wprowadzany w błąd".

„Dyrekcja to złe miejsce?" Banaszek: obalam argumenty

Część sporu dotyczy lokalizacji – terenów osiedla Dyrekcja Dolna, na których znajdują się m.in. pomnik Jana Pawła II i Pieta Wołyńska. To właśnie o mieszkańców Dyrekcji najmocniej upominała się na sesji **Katarzyna Rot** (KR Polska 2050), przewodnicząca Rady Osiedla Zachód i radna miejska, wskazując, że „wielu ludzi zostanie uczestnikami sylwestra wbrew swojej woli".

Prezydent w swoim wpisie odpowiada serią kontrargumentów: „Dyrekcja nie jest najstarszą dzielnicą miasta. Po prostu świętujemy 100-lecie, a przypomnę, że Chełm powstał setki lat wcześniej. Prawa miejskie otrzymaliśmy w 1392 r. Starsi ludzie mieszkają w wielu częściach Chełma. (...). Dlaczego ktoś próbuje budować narrację 'Twój senior lepszy niż mój'? Każdy jest równy".

Z kolei o pomnikach prezydent pisze: „Na Dyrekcji znajduje się pomnik JP II i Pieta Wołyńska. A na Placu Łuczkowskiego Pomnik Niepodległości. (...). To nam nigdy nie przeszkadzało? Dlatego rolą miasta jest zabezpieczyć pomniki na czas wydarzenia, a każdego kolejnego dnia dbać o nie i kultywować pamięć".

Jednocześnie tłumaczy, dlaczego odrzucono inne lokalizacje. Plac Łuczkowskiego – z powodu iluminacji świątecznych i ogromnej choinki, która, jak pisze, „waży 5 ton" i wraz ze sprzętem TV daje „znaczne obciążenia". Kumowa Dolina – z uwagi na pojemność 2500 osób, położenie przy DK12, ryzyko paraliżu i ciężki sprzęt na nieutwardzonym terenie. Park miejski – ze względu na gwarancje po rewitalizacji. „Dlatego najrozsądniejszym miejscem jest teren na Osiedlu Dyrekcja. To również możliwość promocji tego miejsca, a przecież zaczęliśmy promować 100 Dyrekcji".

Przewodniczący osiedla: „Miasto nie konsultowało się z Radą Osiedla"

Na ten sam teren, który prezydent wskazuje jako „najrozsądniejszy", patrzy z nieco innej perspektywy **Andrzej Stachniuk**, przewodniczący Rady Osiedla Dyrekcja Dolna. W swoim oświadczeniu w mediach społecznościowych potwierdza wprost: „Intencja, idea, czy też pomysł zorganizowania zabawy sylwestrowej na obszarze Osiedla Dyrekcja Dolna nie był konsultowany z Radą Osiedla Dyrekcja Dolna (to prawda i fakt)".

I rozwija: „Miasto nie konsultowało się i nie występowało o jakąkolwiek opinię do Rady Osiedla w tym temacie. Kolejny fakt jest taki, że Rada Osiedla Dyrekcja Dolna opinii w tej materii nie wydała".

Stachniuk przypomina, że zgodnie ze statutem jednym z zadań rady osiedla jest opiniowanie istotnych decyzji i zamierzeń dotyczących jego terenu. Zaznacza przy tym, że widzi zarówno szansę, jak i ryzyko: „Rozumiem ideę, cel, czy też wizję organizacji zabawy sylwestrowej na terenach Osiedla Dyrekcja Dolna poprzez transmisję telewizyjną, jako chęć promocji Osiedla Dyrekcja, pokazanie jego historii, zabytków, tajemnic szerokiemu gronu odbiorców w Polsce i na całym świecie. Rozumiem, też obawy mieszkańców Osiedla dotyczące hałasu, wyłączeń w ruchu i innych nieprzewidzianych sytuacji i zdarzeń. Kilka dni będzie uciążliwych to fakt".

Proponuje nawet, by Pietę Wołyńską włączyć w program wydarzenia: „Podczas Obchodów Sylwestra można przecież uczcić pamięć Polaków pomordowanych na Kresach Wschodnich (...) minutą ciszy, wyłączając wszystkie sceniczne światła. Ta minuta ciszy, z kamerami zwróconymi na Piętę Wołyńską (...) popłynie w świat. Chełm, który pamięta i nigdy nie zapomni. I ja tak właśnie to widzę...".

Oba stanowiska pokazują wyraźny rozdźwięk: prezydent odpiera zarzuty i uspokaja nastroje, natomiast przewodniczący osiedla zwraca uwagę na brak konsultacji, ale jednocześnie nie wyklucza korzyści z wydarzenia. Na razie nie ma nowych informacji o podpisaniu umów z telewizją ani ostatecznej decyzji w sprawie formuły tegorocznej imprezy. **AW**

Pożar i ewakuacja w szpitalu! Akcja się udała!

POW. KRASNOSTAWSKI **W Samodzielnym Publicznym Zespole Opieki Zdrowotnej w Krasnymstawie odbyły się zakrojone na szeroką skalę ćwiczenia z próbnej ewakuacji. Miały na celu sprawdzenie procedur bezpieczeństwa oraz doskonalenie współpracy służb ratunkowych z personelem placówki.**

fot. PSP w Krasnymstawie

W manewrach, symulujących realne zagrożenie pożarowe, wzięli udział strażacy z Jednostki Ratowniczo-Gaśniczej w Krasnymstawie oraz pobliskie jednostki ochotniczej straży pożarnej: OSP KSRG Krakowskie Przedmieście, OSP Zastawie i KSRG OSP Krupe. Przebieg akcji bacznie obserwował zastępca komendanta powiatowego PSP w Krasnymstawie, st. bryg. **Paweł Belniak**.

Bezpośrednio przed rozpoczęciem działań ratowniczych w Starostwie Powiatowym w Krasnymstawie odbyło się posiedzenie Powiatowego Zespołu Zarządzania Kryzysowego. Scenariusz ćwiczeń zakładał pojawienie się zadymienia w jednym z pomieszczeń szpitala. Po jego natychmiastowym zauważeniu, personel placówki bezzwłocznie zaalarmował służby ratunkowe i rozpoczął zorganizowaną ewakuację pacjentów do strefy bezpiecznej.

Przybyłe na miejsce zastępy straży pożarnej skupiły się na zlokalizowaniu i eliminacji źródła zadymienia, jednocześnie udzielając kluczowego wsparcia w dalszej ewakuacji osób wymagających pomocy. Akcja nie obyła się bez „strat" – w trakcie ćwiczeń „poszkodowany" został jeden z ratowników, co wymagało udzielenia mu natychmiastowej pomocy medycznej. Te działania stanowiły dodatkowy element szkoleniowy.

Po pomyślnym zakończeniu próbnej ewakuacji, strażacy przeprowadzili szkolenie dla pracowników szpitala. Tematem była obsługa podręcznego sprzętu gaśniczego, co jest niezbędne do podjęcia pierwszej interwencji jeszcze przed przyjazdem służb.

- Dziękujemy za zaproszenie do współpracy. Tego typu ćwiczenia są nie tylko obowiązkiem formalnym, lecz także świetną okazją do rozpoznania potencjalnych utrudnień, doskonalenia współpracy służb i przypomnienia strażakom układu pomieszczeń w obiekcie - podsumowują akcję strażacy z PSP w Krasnymstawie. **AK**

OZE W ROLNICTWIE

Rolnictwo to jeden z sektorów gospodarki, który negatywnie wpływa na środowisko naturalne. W związku ze zmianami klimatu oraz koniecznością ograniczenia emisji gazów cieplarnianych jest obszarem, w którym zastosowanie odnawialnych źródeł energii może przynieść ogromne korzyści. Oprócz obniżenia kosztów produkcji, energia odnawialna w rolnictwie przyczynia się do zmniejszenia negatywnego wpływu na środowisko, zwiększa niezależność energetyczną oraz wspiera zrównoważony rozwój obszarów wiejskich.

Rodzaje odnawialnych źródeł energii w rolnictwie?

1. **Energia słoneczna** może służyć do pasywnego ogrzewania szklarni i tuneli foliowych. Może też być przekształcana w elektryczność zaspokoi część potrzeb energetycznych gospodarstwa.
2. Wykorzystanie **elektrowni wodnych** jako źródła energii elektrycznej stanowi efektywne i ekologiczne rozwiązanie. Nie generuje emisji gazów cieplarnianych ani innych zanieczyszczeń do atmosfery.
3. Gospodarstwa rolne mogą korzystać z energii elektrycznej powstałej z przekształcenia energii kinetycznej przemieszczających się mas powietrza. Instalacja niewielkich **turbin wiatrowych** w gospodarstwie pozwala na samodzielne generowanie energii elektrycznej.
4. **Biomasa** pochodzenia roślinnego lub zwierzęcego jest również wartościowym surowcem energetycznym. Może być przetworzony na różne formy biopaliw i być wykorzystany do wytwarzania energii elektrycznej oraz ciepła.
5. **Energia geotermalna -** Gospodarstwa rolnicze, zwłaszcza te zlokalizowane w regionach o odpowiednich warunkach geotermalnych, mogą korzystać z tej energii do ogrzewania szklarni, budynków gospodarczych czy systemów suszenia plonów. Pompy ciepła, które wykorzystują energię geotermalną, pozwalają na efektywne ogrzewanie budynków oraz wody, a także na chłodzenie pomieszczeń.

Odnawialne źródła energii w rolnictwie stanowią istotny element transformacji gospodarki w kierunku neutralności klimatycznej. Ze względu na intensywne zużycie energii, rolnictwo nie tylko przyczynia się do zmian klimatycznych, ale także samo boryka się z rosnącymi gwałtownie kosztami energii. Dlatego odnawialne źródła nie tylko stanowią ekologiczną alternatywę, ale także zapewniają niezależność energetyczną i stabilność ekonomiczną. Po początkowych inwestycjach energia słoneczna, wiatrowa czy geotermalna produkowana w gospodarstwie staje się praktycznie darmowa.

Punkt doradztwa klimatycznego
Starostwo Powiatowe w Chełmie
Chełm, pl. Niepodległości 1, pokój 147
tel. 82 562 75 11
marta.balcerek@powiatchelmski.pl

Projekt pn. „Podnoszenie świadomości mieszkańców Powiatu Chełmskiego w zakresie neutralności klimatycznej" współfinansowany ze środków Unii Europejskiej w ramach Działania 3.2 Dostosowanie do zmian klimatu i zapobieganie powodziom i suszy (typ projektu 5) Priorytetu III Ochrona zasobów środowiska i klimatu Programu Fundusze Europejskie dla Lubelskiego 2021-2027.

Fundusze Europejskie dla Lubelskiego | Rzeczpospolita Polska | Dofinansowane przez Unię Europejską | lubelskie Smakuj życie!

eprasa.pl 5359ca1a52

CHEŁM Miasto pracuje nad programem walki z uzależnieniami. Radni: „Brakuje konkretów i mierzenia efektów”

Kontrowersje wokół diagnozy uzależnień

W ratuszu odbyło się wspólne posiedzenie Komisji Porządku Publicznego i Mienia Komunalnego oraz Komisja Rodziny, Zdrowia i Ochrony Środowiska RM Chełm. Zajmowano się m.in. miejskim programem profilaktyki i rozwiązywania problemów alkoholowych oraz przeciwdziałania narkomanii na lata 2026–2029. Dokument ostatecznie uzyskał pozytywną opinię, lecz dyskusja pokazała, że radni oczekują od programu znacznie większej precyzji – zarówno w diagnozie, jak i w planowanych działaniach.

Program przedstawiła dyrektor Departamentu Spraw Obywatelskich Urzędu Miasta Chełm **Dorota Betka**, wskazując, że kluczową nowością na kolejne lata ma być utworzenie punktu profilaktyki i pomocy osobom uzależnionym, w którym powstanie tzw. strefa regulacji emocji – miejsce wyposażone w sprzęt do rozładowywania napięcia, rozmowy i pracy nad emocjami.

– Planowana strefa ma służyć bezpiecznemu, kontrolowanemu sposobowi radzenia sobie z emocjami, zanim staną się one zbyt silne (...). Mamy nadzieję, że będzie to miejsce, do którego będzie mógł wejść każdy, jak nie skorzysta z wyposażenia, to otrzyma doradztwo, informacje, a czasem po prostu zwykłą rozmowę – tłumaczyła dyrektor.

To właśnie temat emocji stał się jednym z najbardziej gorących elementów dyskusji. Najwięcej uwagi zgłosił radny **Tomasz Ochera** (KR Koalicji Obywatelskiej), który – jak sam podkreślił – „bardzo wnikliwie” przeanalizował dokument. Zwrócił uwagę, że w programie brakuje podstawowych danych dotyczących przeprowadzonych ankiet, m.in. ilu mieszkańców w nich uczestniczyło i w jakich byli grupach wiekowych.

– Brakuje w tym programie dość istotnej informacji, a mianowicie ile osób było objętych ankietą i w jakim wieku, oczywiście dobrze byłoby też wskazać ile kobiet, ilu mężczyzn brało w niej udział – mówił.

Radny podnosił także, że dokument nie wskazuje priorytetów ani nie przedstawia jasnych mierników efektów. Zauważył również, że wiele dzieci – zwłaszcza w wieku przedszkolnym – zostało w programie pominiętych, mimo że często to one ponoszą konsekwencje uzależnień w rodzinie.

Najmocniejszy akcent pojawił się jednak przy temacie zdrowia emocjonalnego. Ochera kilkukrotnie podkreślał, że w niemal każdej kategorii badań – alkoholu, narkotyków i nadużywania Internetu – respondenci wskazują problemy emocjonalne jako jedną z głównych przyczyn sięgania po używki.

– Uważam, że ta kwestia, czyli problemy emocjonalne, powinna znaleźć się w celach szczegółowych programu – powiedział.

Z tą tezą nie zgodził się radny **Mariusz Kowalczuk** (KR Chełmianie), który uznał, że kwestie emocjonalne należy traktować osobno, nie jako część programu poświęconego alkoholizmowi i narkomanii.

– Problemy emocjonalne, o których mówił pan radny Ochera, nie powinny być tak szczegółowo opisywane, jak sugeruje pan radny. Myślę, że to powinno być tematem innego opracowania, jakiegoś bardziej szczegółowego – argumentował.

W spór radnych włączyła się wiceprezydent Chełma **Dorota Cieślik**. Jej zdaniem oba programy – dotyczący uzależnień oraz promocji zdrowia psychicznego – są ze sobą nierozerwalnie powiązane.

– Te dwa programy (...) stanowią całość działań miasta. Nie da się rozłączyć różnych form uzależnień, bo one się ze sobą zazębiają – podkreśliła.

Dyrektor Betka zapewniła, że część uwag radnych zostanie uwzględniona, a analizy prowadzane co roku pozwolą korygować program na bieżąco. Zapowiedziała również, że kwestie dotyczące wskaźników efektów zostaną rozwinięte w sprawozdaniu za rok 2025.

Ostatecznie projekt uzyskał pozytywną opinię radnych. **AW**

CHEŁM Urzędnicy: „Jeżeli temperatura będzie około zera, można”

Asfalt położą w grudniu?

Rozległe wykopy, zamknięte ulice i nerwy kierowców. Na posiedzeniu Komisji Budżetu i Rozwoju Gospodarczego Rady Miasta Chełm radni dopytywali urzędników o to, kiedy miasto wreszcie poradzi sobie z trwającymi inwestycjami drogowymi. Pytania dotyczyły m.in. ulic: Kilińskiego, Litewskiej, Starościńskiej, Łącznej, Mościckiego, a także prac przy Szkole Podstawowej nr 8 i parkingu przy ul. Połanieckiej.

Jako pierwszy głos zabrał radny **Stanisław Mościcki** (Klub Radnych Polska 2050). Zwrócił uwagę na ogrom prac i napięte terminy, które - przy obecnej pogodzie - budzą wątpliwości.

- Mamy rozkopane ulice: Kilińskiego, Litewską, Starościńską, Łączną, Mościckiego i z informacji, które są ogólnie dostępne, wynika, że te inwestycje mają zostać zakończone do końca grudnia bieżącego roku. Biorąc pod uwagę obecną aurę i przewidywane prognozy długoterminowe, czy zdaniem państwa realne jest zakończenie tych inwestycji w bieżącym roku? Jaka będzie jakość ich wykonania? I kiedy będą odbiory, jeżeli będzie śnieg, mróz i tak dalej? Kiedy faktycznie zostaną te ulice włączone do ruchu? - dopytywał Mościcki.

Roboty tylko do końca roku

Na pytania radnego odpowiedział **Rafał Mazurek**, zastępca dyrektora Departamentu Architektury, Inwestycji i Funduszy Europejskich UM Chełm, który przyznał, że terminy są napięte, ale - według umów - wykonawcy muszą zakończyć prace do końca roku.

- Mościckiego, Litewska, Słowackiego i Starościńska - termin realizacji jest do 21 grudnia. To wynika z umowy, którą mamy z dofinansowania i te ulice mają być w ten sposób zrealizowane. Zaznaczył też, że miasto jest uzależnione od współpracy z MPGK, bo realizują te inwestycje razem. - MPGK robi swoje roboty, my swoje roboty, ale mają być skończone do końca roku - powiedział.

Dodał też, że warunki zimowe nie zwalniają wykonawców z wywiązywania się z umowy.

- Asfalt można kłaść przy temperaturze około zera czy pięciu stopni. Jeżeli ściśnie mróz - nie zrobimy tego. Wtedy będą kary umowne.

Musi być dojazdówka

Kolejnym radnym, który zabrał głos, był **Sebastian Bielecki** (Klub Radnych Koalicji Obywatelskiej). Skupił się na problemach wokół Szkoły Podstawowej nr 8, w tym na zamkniętym parkingu i niedokończonym placu zabaw.

- Plac zabaw przy Szkole Podstawowej numer 8 i parking miał być skończony do 20 listopada. Jaki jest ostateczny termin oddania tych inwestycji?

Powtórzył również swoje wcześniejsze uwagi dotyczące autobusów i zimowego utrzymania chodników, ale kluczowy był temat inwestycji drogowo-parkingowych.

- Parking jest wciąż zamknięty. Nie otworzę parkingu, dopóki nie zrobię drogi dojazdowej. Droga dojazdowa ma powstać za około tydzień i zostanie to wszystko razem oddane (...). Plac zabaw jest wykonany. Nie jest wykonany do końca skwer i nie mam dokumentów, dlatego nie mogę go w tej chwili otworzyć - tłumaczył Mazurek.

Dodał, że inwestycje te realizowane są w ramach jednej dużej umowy.

- Połaniecka, parking, podjazd przy „ósemce”, kort tenisowy i plac zabaw przy „siódemce” - wszystko jest w jednej umowie, która obowiązuje do 20 lutego przyszłego roku. **AW**

CHEŁM Chełmska prokuratura prowadzi śledztwo w sprawie kontrowersyjnej książki

Czy Andrzej Duda został znieważony?

W Sądzie Rejonowym w Chełmie 26 listopada miało się odbyć posiedzenie w sprawie książki dr Aleksandry Sarny „Debil, studium przypadku”, wydanej przez Instytut Zarządzania Informacją. To pozycja dość kontrowersyjna. Chełmska prokuratura sprawdza, czy są w niej sformułowania znieważające głowę państwa Andrzeja Dudę. Planowane posiedzenie jednak się nie odbyło. Co miało być na nim rozpatrywane?

Jak potwierdził naszej redakcji prokurator **Marek Zych**, pełniący funkcję rzecznika prasowego Prokuratury Okręgowej w Lublinie, Prokuratura Rejonowa w Chełmie w sierpniu wszczęła postępowanie z zawiadomienia mieszkanki powiatu chełmskiego w sprawie o możliwość znieważenia prezydenta RP Andrzeja Dudy. Chodzi o książkę dr **Aleksandry Sarny** „Debil, studium przypadku”, wydaną przez Instytut Zarządzania Informacją.

Prokuratura sprawdza, czy znajdują się w niej sformułowania znieważające głowę państwa. W ramach postępowania śledczy wystąpili do wydawnictwa o wydanie przedmiotów i materiałów związanych ze sprawą. Wydawnictwo złożyło jednak zażalenie do Sądu Rejonowego w Chełmie.

To właśnie to zażalenie miało zostać rozpoznane 26 listopada. Jak ustaliliśmy, środowe posiedzenie zostało jednak przełożone. Ma być wyznaczony nowy termin.

Dlaczego sprawą zajmuje się Chełm?

Wbrew informacjom, które pojawiły się w części mediów, chełmska prokuratura nie wszczęła postępowania z urzędu, lecz działa na podstawie zawiadomienia mieszkanki powiatu chełmskiego, która złożyła je do organu właściwego miejscowo.

Prokuratura próbowała przekazać sprawę do Warszawy, jednak – jak ustaliliśmy – dokumenty wróciły.

Z informacji przekazanych naszej redakcji wynika również, że **Andrzej Duda**, wówczas jeszcze urzędujący Prezydent RP, został poinformowany o sprawie i w postępowaniu występuje jako pokrzywdzony.

Co mówi wydawca?

Jan Piński, właściciel wydawnictwa, w rozmowie z portalem press.pl określił sam fakt prowadzenia postępowania w Chełmie jako „absurdalny” – argumentując, że: „Wydawnictwo działa w Warszawie, autorka mieszka w Katowicach. Sprawa powinna trafić do organów właściwych miejscowo” – powiedział.

Podkreślał również, że „Książka dr Sarny nie jest zbiorem obelg, ale analizą zachowania Andrzeja Dudy. Trzeba przeczytać coś więcej niż tylko tytuł” – zaznaczył Piński.

Kontekst prawny

Przywoływana przez media sprawa **Jakuba Żulczyka,** w której pisarz nazwał prezydenta „debilem” w mediach społecznościowych, przeszła przez wszystkie instancje, a Sąd Najwyższy uznał, że prawo dopuszcza ostre oceny, jeśli mieszczą się one w granicach debaty publicznej.

Jednak, jak wskazuje prokuratura, obecne postępowanie dotyczy innej sytuacji, innego medium i innych okoliczności, dlatego śledczy z Chełma badają sprawę odrębnie.

Obecnie czekamy na wyznaczenie kolejnego terminu posiedzenia w Sądzie Rejonowym w Chełmie. **AW**

INFORMACJA WÓJT GMINY CHEŁM

Informuje, że zgodnie z art. 35 ustawy z dnia 21 sierpnia 1997 roku o gospodarce nieruchomościami (Dz. U. z 2024r. poz. 1145 z późn.zm.), Uchwałą Rady Gminy Chełm nr XXVII/227/2025 z dnia 26 listopada 2025 roku, że na tablicy ogłoszeń w Urzędzie Gminy Chełm Pokrówka, ul. Gminna 18 II piętro, na stronie internetowej www.gminachelm.pl, na stronie BIP oraz na tablicy ogłoszeń w danej miejscowości został zamieszczony do publicznej wiadomości **wykaz nieruchomości przeznaczonych do dzierżawy na okres do 3 lat w obrębach: Depułtycze Królewskie Kolonia, Koza-Gotówka, Krzywice, Krzywice-Kolonia, Ludwinów, Okszów, Okszów-Kolonia, Pokrówka, Rożdżałów, Rudka, Srebrzyszcze, Stare Depułtycze, Staw, Strupin Duży, Strupin Mały, Uher, Zagroda, Żółtańce, Miasto Chełm obr. 19.**

Wykaz ten zamieszczono na okres 21 dni od dnia 05 grudnia 2025 roku do 26 grudnia 2025 roku.

Bliższe informacje na ten temat można uzyskać w siedzibie Urzędu Gminy Chełm Pokrówka, ul. Gminna 18 w godzinach 8^{00} – 15^{00} lub pod nr tel. (082) 563-65-53.

Pokrówka, dnia 5 grudnia 2025 roku

8963

INFORMACJA WÓJT GMINY CHEŁM

Informuje, że zgodnie z art. 35 ustawy z dnia 21 sierpnia 1997 roku o gospodarce nieruchomościami (Dz. U. z 2024r. poz. 1145 z późn.zm.) , Uchwałą Rady Gminy Chełm nr XXVII/225/2025 z dnia 26 listopada 2025 roku, że na tablicy ogłoszeń w Urzędzie Gminy Chełm Pokrówka, ul. Gminna 18 II piętro, na stronie internetowej www.gminachelm.pl, na stronie BIP oraz na tablicy ogłoszeń w danej miejscowości został zamieszczony do publicznej wiadomości **wykaz nieruchomości przeznaczonych do dzierżawy na okres 10 lat w trybie bezprzetargowym w obrębie Staw.** Wykaz ten zamieszczono na okres 21 dni od dnia 05 grudnia 2025 roku do 26 grudnia 2025 roku. Bliższe informacje na ten temat można uzyskać w siedzibie Urzędu Gminy Chełm Pokrówka, ul. Gminna 18 w godzinach 8^{00} – 15^{00} lub pod nr tel. (082) 563-65-53.

Pokrówka, dnia 5 grudnia 2025 roku

8964

Wójt Gminy Leśniowice

Informuje, że zgodnie z art. 35 ust. 1 ustawy z dnia 21 sierpnia 1997 r. o gospodarce nieruchomościami (Dz. U. z 2024 r. poz. 1145 z późn. zm.) został zamieszczony na tablicy ogłoszeń Urzędu Gminy Leśniowice i właściwych sołectw oraz na stronie BIP urzędu: https://uglesniowice.bip.lubelskie.pl na okres 21 dni, tj. od dnia 5 grudnia 2025 r. do dnia 26 grudnia 2025 r. wykaz nr 6/2025 nieruchomości przeznaczonych do wydzierżawienia na rzecz dotychczasowych dzierżawców.

Szczegółowe informacje dotyczące w/w nieruchomości można uzyskać w siedzibie Urzędu Gminy Leśniowice w Referacie Inwestycji, Gospodarki Komunalnej, Ochrony Środowiska i Rolnictwa lub pod nr tel. 82 567 54 91.

8965

eprasa.pl 5359ca1a52

33-latek zatrzymany podczas wizyty w pośredniaku

CHEŁM Przez ponad rok udawało mu się unikać wymiaru sprawiedliwości, ale jego passa dobiegła końca w najmniej oczekiwanym momencie. 33-latek poszukiwany listem gończym został zatrzymany przez chełmskich kryminalnych w jednym z lokalnych urzędów. Mężczyzna przyszedł tam, by... podpisać listę. Teraz najbliższy rok spędzi za kratkami.

fot. KMP w Chełmie

Chełmscy funkcjonariusze każdego dnia prowadzą działania mające na celu ustalenie miejsca pobytu osób, które próbują uniknąć odpowiedzialności karnej. Tym razem skuteczna akcja policjantów z wydziału kryminalnego zakończyła się zatrzymaniem mieszkańca naszego powiatu, na którym ciążył prawomocny wyrok.

Zaskakująca wizyta w urzędzie

Mężczyzna był poszukiwany listem gończym i skutecznie ukrywał się przed organami ścigania przez ponad rok. Do zatrzymania doszło w środę (26 listopada) rano w scenerii, której 33-latek z pewnością nie kojarzył z policyjną interwencją. Pojawił się w jednym z chełmskich urzędów, aby dopełnić formalności. Nie spodziewał się, że na miejscu będą na niego czekać policjanci.

– To 33-latek, który od ponad roku ukrywał się przed organami ścigania. „Wpadł" w ręce poszukiwaczy, gdy osobiście zgłosił się do urzędu podpisać listę – relacjonuje nadkomisarz **Ewa Czyż**, rzeczniczka prasowa Komendy Miejskiej Policji w Chełmie.

Rok za jazdę na „podwójnym gazie"

Zatrzymanie w urzędzie zakończyło okres ukrywania się skazanego. Jeszcze tego samego dnia mężczyzna został doprowadzony do zakładu karnego. Spędzi tam najbliższe 12 miesięcy. Jak informuje policja, jest to kara pozbawienia wolności zasądzona za kierowanie pojazdem w stanie nietrzeźwości.

Chełmscy stróże prawa z Zespołu do spraw Poszukiwań i Identyfikacji Osób podkreślają, że ich praca często bywa żmudna i wymaga łączenia wielu faktów, by ustalić, gdzie przebywa poszukiwany. Jednak, jak pokazuje ten przykład, sprawiedliwość prędzej czy później dosięga tych, którzy łamią prawo, nawet w tak prozaicznych okolicznościach jak wizyta w urzędzie.

(apm)

Pożar autobusu z obywatelami Ukrainy

GM. DOROHUSK Szybka reakcja kierowcy zapobiegła tragedii. W niedzielę w Berdyszczu, tuż przed przejściem granicznym, zapaliło się przednie koło autobusu wiozącego 31 obywateli Ukrainy. Prawdopodobnie przyczyną była awaria układu hamulcowego. Na szczęście, nikomu nic się nie stało.

Do niebezpiecznego zdarzenia doszło 30 listopada około godziny 16:30 w miejscowości Berdyszcze, na trasie prowadzącej do przejścia granicznego.

Według wstępnych ustaleń, najbardziej prawdopodobną przyczyną zapłonu była awaria układu hamulcowego, który uległ przegrzaniu w trakcie jazdy. Kluczowa okazała się czujność kierowcy, który w porę zauważył awarię. Dzięki jego szybkiej reakcji, ogień został wstępnie ugaszony przy użyciu gaśnice.

Na miejsce natychmiast wezwano jednostki straży pożarnej z Chełma i druhów z OSP. Strażacy dogasili ogień i zabezpieczyli miejsce zdarzenia oraz uszkodzony pojazd.

Na szczęście żadna z podróżujących osób nie odniosła obrażeń. Na miejsce sprowadzono zastępczy autobus, który zabrał obywateli Ukrainy.

Obecnie trwa wyjaśnianie dokładnych przyczyn awarii, choć wszystko wskazuje na techniczną usterkę pojazdu.

Zdarzenie to uświadamia, jak ważna jest regularna kontrola stanu technicznego pojazdów, szczególnie tych przewożących dużą liczbę pasażerów. **(apm)**

Nagle zjechał i uderzył w drzewo

GM. ŁOPIENNIK GÓRNY Na trasie Łopiennik Nadrzeczny – Łopiennik Dolny doszło do poważnego wypadku. Kierowca osobówki z nieznanych przyczyn zjechał z drogi i uderzył w przydrożne drzewo. W akcji ratunkowej brały udział jednostki straży pożarnej, policja, zespół ratownictwa medycznego, a także Lotnicze Pogotowie Ratunkowe, które przetransportowało poszkodowanego do szpitala.

fot. KP PSP w Krasnymstawie

Do zdarzenia doszło w piątek, 28 listopada, po południu w Łopienniku Dolnym-Kolonii. O 12:36 do Stanowiska Kierowania Komendanta Powiatowego Państwowej Straży Pożarnej w Krasnymstawie wpłynęło zgłoszenie o poważnym wypadku.

Ze wstępnych informacji wynikało, że samochód osobowy zjechał z pasa drogi i uderzył w przydrożne drzewo. Na miejsce natychmiast skierowano trzy zastępy straży pożarnej – dwa z Jednostki Ratowniczo-Gaśniczej w Krasnymstawie oraz strażaków z Ochotniczej Straży Pożarnej w Łopienniku Dolnym. W działaniach brało udział 10 strażaków, a nadzorował je dowódca mł. bryg. **Tomasz Wesołowski**.

Na miejscu wypadku, oprócz strażaków, pojawił się patrol krasnostawskiej policji oraz Zespół Ratownictwa Medycznego. Z uwagi na stan poszkodowanej osoby, konieczna okazała się interwencja Lotniczego Pogotowia Ratunkowego.

W związku z tym zdarzeniem, ruch na odcinku drogi między Łopiennikiem Nadrzecznym a Łopiennikiem Dolnym był przez dłuższy czas utrudniony. **(apm)**

CHEŁM Oszuści znów okradli chełmian

Jeden sprzedawał opony, drugi ratował konto

Wystarczył jeden telefon i chwila nieuwagi, by stracić pokaźne sumy pieniędzy. Do chełmskiej komendy zgłosiło się dwóch mężczyzn poszkodowanych przez cyberprzestępców.

fot. wygenerowane przez AI

Metody działania oszustów ewoluują, ale ich cel pozostaje ten sam – szybkie przejęcie naszych oszczędności. Przekonali się o tym boleśnie dwaj mieszkańcy Chełma, którzy padli ofiarą manipulacji. W obu przypadkach kluczową rolę odegrał kontakt telefoniczny i presja czasu wywierana przez przestępców.

Link, który kosztował 10 tysięcy

Pierwszą ofiarą padł 51-letni mieszkaniec Chełma, który postanowił sprzedać niepotrzebny komplet opon samochodowych na portalu ogłoszeniowym. Reakcja potencjalnego kupca była błyskawiczna, co uśpiło czujność sprzedającego.

Oszust skontaktował się telefonicznie, deklarując chęć zakupu, a następnie przesłał link, który rzekomo miał służyć do potwierdzenia płatności. 51-latek kliknął w łącze i zalogował się do swojej bankowości internetowej. To był moment krytyczny. Zmanipulowany przez rozmówcę, wygenerował dwa kody BLIK i przekazał je oszustowi. Efekt był natychmiastowy – z jego konta zniknęło blisko 10 tysięcy złotych.

„Bezpieczny rachunek" okazał się pułapką

Tego samego dnia policjanci przyjęli zgłoszenie od 75-latka. Senior odebrał telefon z pytaniem o rzekomy wniosek o kartę płatniczą. Gdy zaprzeczył, rozmówca wypytał go o bank, w którym posiada rachunek. Chwilę później zadzwonił kolejny mężczyzna – tym razem podający się za pracownika właściwego banku.

Przestępca przekonał seniora, że jego oszczędności są zagrożone atakiem hakerskim. Jedynym ratunkiem miała być wypłata gotówki i wpłacenie jej na „bezpieczny rachunek techniczny". 75-latek postąpił zgodnie z instrukcją: poszedł do banku, wypłacił pieniądze, a następnie wpłacił je we wskazanym wpłatomacie. W ten sposób on również stracił prawie 10 tysięcy złotych.

Policja apeluje o weryfikację

Funkcjonariusze po raz kolejny przypominają, że pośpiech jest najgorszym doradcą w sprawach finansowych.

– Pamiętajmy, aby wystawiając przedmioty na sprzedaż, zapoznać się dokładnie z regulaminem oraz informacjami, jak przebiega transakcja na danym portalu ogłoszeniowym. Nie klikajmy w linki, które otrzymujemy po wystawieniu przedmiotów oraz weryfikujmy osoby, które do nas dzwonią z chęcią ich nabycia. Również w przypadku, gdy ktoś kontaktuje się z nami, podając się za pracownika banku, zawsze weryfikujmy tożsamość takiej osoby. Rozłączmy taką rozmowę i sami skontaktujmy się bezpośrednio z bankiem – apeluje nadkomisarz **Ewa Czyż**, rzeczniczka prasowa Komendy Miejskiej Policji w Chełmie.

Chełmscy policjanci prowadzą teraz czynności mające na celu ustalenie tożsamości sprawców i odzyskanie skradzionych środków. **(apm)**

Fundusze Europejskie dla Polski Wschodniej
Rzeczpospolita Polska
Dofinansowane przez Unię Europejską

Miasto Chełm realizuje projekt

„Chełm dla Klimatu - Rewitalizacja Parku Międzyosiedlowego na Os. XXX-lecia w Chełmie" w ramach Programu Fundusze Europejskie dla Polski Wschodniej 2021 – 2027.

Celem przedsięwzięcia jest zwiększenie potencjału adaptacyjnego miasta do zmian klimatycznych z wykorzystaniem rozwiązań opartych na naturze oraz ochrona terenu przed klęskami żywiołowymi.

Projekt przewiduje:
- rewitalizację ponad 7 hektarów parku w oparciu o rozwój zielonej i zielono – niebieskiej infrastruktury;
- budowę infrastruktury hydrotechnicznej: rów chłonny, powierzchniowy zbiornik retencyjny, szczelny podziemny zbiornik retencyjny;
- zakup elementów małej architektury tj. ławki, słupy oświetleniowe, kosze na śmieci, pergole, stojaki na rowery, tablice edukacyjne, leżaki, rzeźby, stół piknikowy, wyposażenie placu zabaw.
- nowe zróżnicowane gatunkowo nasadzenia zieleni.

Park międzyosiedlowy stanie się atrakcyjnym miejscem do spędzania wolnego czasu, rekreacyjnym terenem zielonym, zachowującym swoje funkcje przyrodnicze.

Wartość projektu: 15 488 106,42 zł
Dofinansowanie z UE: 12 074 530,30 zł

8924

eprasa.pl 5359ca1a52

GMINA DOROHUSK Radni wskazali na kilka mankamentów

Muszą popracować na drogach

Zapowiada się dosyć pracowita końcówka roku. W czasie ostatniej sesji radni wskazali na problemy, jakie zauważyli na lokalnych – gminnych i powiatowych – drogach. Uwagę wójta Wojciecha Sawy zwrócili również na inne zagadnienia. Czy władze będą w stanie wyjść naprzeciw wszystkim oczekiwaniom?

Dopytują o wodociąg, drogi i oświetlenie

Pytanie dotyczące miejscowości Kępa zadała radna **Katarzyna Tołysz-Hawryluk**.

- Mieszkańcy miejscowości dopytują o inwestycję związaną z wodociągiem. Czy mogliby poznać jej szczegóły? - zwróciła się do wójta **Wojciecha Sawy**.

O przeznaczenie pewnej ilości kruszywa na drogę w Ludwinowie poprosiła z kolei radna **Agnieszka Kogut**. Uwagę radnej **Bożeny Szykuły** zwróciła z kolei sieć gminnego oświetlenia. Poprosiła włodarza o przeanalizowanie sytuacji, jaka ma miejsce w Turce.

- Zauważyłem, że świeci tam cały czas jedna z latarni. Chciałabym również zapytać o możliwość zamontowania dodatkowego, solarnego oświetlenia na zlokalizowanych w tym rejonie przystankach. W mojej ocenie należałoby również zasygnalizować w starostwie powiatowym konieczność wyrównania i utwardzenia pobocza w Turce. Mamy okres jesienno-zimowy, jest bardzo ciemno, a dochodzi niekiedy do sytuacji, kiedy trzeba zejść z jezdni. Nie ma gdzie – zasygnalizowała.

Zdaniem radnej **Anny Klekociuk** pilnej interwencji drogowców wymaga również ul. Miła w Brzeźnie, gdzie przeprowadzono ostatnio prace związane z montażem ulicznego oświetlenia.

- Ulica zapadła się po wykonaniu niezbędnych wykopów pod lampy. Należałoby tam zawieźć nieco kruszywa. W tej chwili jest tam po prostu błoto – nie można przejść ani przejechać – wyjaśniła.

Potrzebne kruszywo i wycinka zarośli

Pewien problem dotyczący miejscowości Husynne opisał radny **Krystian Wingert**.

- Jakiś czas temu zostało tam ścięte drzewo, którego nikt do tej pory nie usunął. Należałoby to zrobić – uważa.

Na jeden z drogowych problemów wskazał również wiceprzewodniczący **Adam Błaszczak**. Zainteresował go stan techniczny drogi, która łączy ul. Teosińską z ul. Wierzbową.

- W mojej ocenie nie należy tam przeprowadzać szeroko zakrojonych prac. Chodzi o zawiezienie jednego samochodu kruszywa. Myślę jednak, że te prace należałoby zaplanować na czas, kiedy będzie sucho. W tej chwili nie warto ich przeprowadzać – zasugerował radny.

Dodał również, że należałoby dokończyć prace związane z wycinką nieestetycznych i zagrażających bezpieczeństwu zarośli.

O podjęcie drogowej interwencji w Okopach-Kolonii poprosiła też przewodnicząca rady **Małgorzata Sarzyńska**. W czasie obrad przekazała, że na lokalnej drodze pojawiły się niebezpieczne wyboje, które należałoby uzupełnić kruszywem.

- Podobne działania należałoby przeprowadzić w Zalasoczu. Osobne zagadnienie to prace, które powinno przeprowadzić starostwo powiatowe. Znaki, które zostały zniszczone w wyniku zdarzenia drogowego, nie zostały uzupełnione. Chodzi o Zamieście. Zresztą przez całe lato nie przeprowadzono na drodze powiatowej relacji Dobryłówka-Zamieście koniecznych prac związanych z jej utrzymaniem. Pojawiły się wysokie trawy, zakrzaczenia, które należy po prostu usunąć. A starostwo o to nie dba – zaznaczyła przewodnicząca rady.

Wiele zależy od pogody i wykonawców

Wójt **Wojciech Sawa** zapewnił o tym, że prace związane z inwestycją wodociągową w Kępie postępują. Tymczasem gmina chce zadbać o wykonanie dokumentacji technicznej, która, jak wskazał włodarz, powinna być gotowa w pierwszym kwartale nadchodzącego roku. Prace o podobnym charakterze samorząd chce przeprowadzić także w innych lokalizacjach.

- Do końca tego roku chcemy ogłosić postępowanie przetargowe związane z wykonaniem instalacji wodociągowej w Michałówce, Barbarówce, Stefanowie, Puszkach i Pograniczu. Druga nitka, którą bierzemy w tej chwili pod uwagę, dotyczy Majdaniu Skordiowskiego. Dysponujemy już gotową dokumentacją – podkreślił Sawa.

Zapewnił również o tym, że kiedy tylko pozwolą na to warunki pogodowe, zostaną przeprowadzone prace związane z naprawą poszczególnych odcinków dróg.

- Te prace wykona nasz Gminny Zakład Obsługi. Mamy jeszcze trochę potrzebnego materiału. Zapewne pamiętacie państwo o tym, że wyłoniliśmy wykonawcę remontów na odcinkach asfaltowych. Zobaczymy. Jeśli warunki pogodowe będą wyjątkowo trudne, przeniesiemy wszystkie te prace na nadchodzący rok – wyjaśnił włodarz.

Dosyć sceptycznie ocenił natomiast pomysł związany z montażem dodatkowych, solarnych lamp.

- Mamy już doświadczenie z tego rodzaju oświetleniem. Zostało zamontowane w innej naszej miejscowości, a następnie skradzione. Nie chcemy powielać tego rozwiązania – odpowiedział radnej Szykule wójt Sawa. **RC**

Można będzie zabiegać o przydomową oczyszczalnię

GM. DOROHUSK Tam, gdzie nie można podłączyć gospodarstwa domowego do instalacji kanalizacyjnej, mieszkańcy decydują się na zastosowanie innego rozwiązania – montaż przydomowej oczyszczalni ścieków. O nowej formule popularnego w gminie programu, dzięki któremu można pozyskać niezbędne dofinansowanie, mówił w czasie ostatniej sesji rady gminy wójt Wojciech Sawa .

fot. Gmina Dorohusk

Włodarz podkreślił między innymi, że jeden wnioskodawca będzie mógł otrzymać kwotę odpowiadającą 50% kosztów kwalifikowanych inwestycji – maksymalnie 7 tys. zł. O środki mogą ubiegać się właściciele lub współwłaściciele budynków mieszkalnych, które położone są na terenie gminy. Warunek jest jednak jeden i zasadniczy – o pieniądze mogą wystąpić właściciele tych gospodarstw, które z różnych względów nie mogą zostać podłączone do instalacji kanalizacyjnej. Gmina będzie również sprawdzała, czy regularnie odprowadzają wszystkie należności z tytułu opłat lokalnych. Nabór wniosków jeszcze się nie rozpoczął. Ogłoszenie w tej sprawie zostanie opublikowane w odrębnym komunikacie.

- Odpowiednie środki na to przedsięwzięcie zostały już oczywiście zabezpieczone w naszym budżecie na rok 2026. Zgłoszenia będziemy przyjmowali do momentu wyczerpania całej puli. Będzie więc decydowała kolejność tych zgłoszeń – wyjaśnił wójt.

Regulamin przyznawania dotacji został opublikowany na portalu internetowym gminy. **RC**

Skrzyknęli się w sprawie powiatowej inwestycji

GM. ŻMUDŹ Zagadnienie inwestycji drogowej, jaka miałaby zostać zrealizowana na drodze powiatowej relacji Dryszczów, Syczów, Stanisławów i Annopol wójt Edyta Niezgoda omówiła w czasie ostatniej, gminnej sesji. Trzy samorządy, a więc Żmudź, Dubienka i Białopole są świadome tego, że stoi przed nimi poważne zadanie, ale jednocześnie są zdeterminowane, aby je rozpocząć i ukończyć.

Okazuje się, że pierwsze wspólne konsultacje w sprawie inwestycji już się odbyły i uczestniczyli w nich zarówno przedstawiciele wspomnianych gmin, radni powiatowi, jak i starosta chełmski **Piotr Deniszczuk**.

- Te pierwsze rozmowy miały miejsce w Dubience. Doszliśmy do wniosku, że należy zrealizować tę inwestycję. Najpierw jednak należy pomyśleć o dokumentacji. Nie wiemy jeszcze, która z gmin weźmie na siebie obowiązki związane z przeprowadzeniem postępowania i dopilnowaniem wszystkich formalnych aspektów. Z całą pewnością nie podejmie się tego zadania starostwo. Wiemy również, że wykonawca będzie musiał zostać wyłoniony w drodze ogłoszonego wcześniej postępowania – mówiła o wstępnych założeniach wspólnego zadania wójt **Edyta Niezgoda**.

Ile pieniędzy będą musieli przygotować samorządowcy na projekt? W granicach gminy Żmudź przebiega odcinek liczący ok. 7 km. Za dokumentację obejmującą 1 km wykonawcy żądają, jak ustalili urzędnicy, w granicach 14-15 tys. zł.

- Tak więc można to sobie łatwo przeliczyć i dodać do tego podatek VAT. Cały proces został już w pewien sposób uruchomiony, ale jego realizacja będzie musiała nieco potrwać – podkreśliła włodarz gminy Żmudź. **RC**

Odeszli...

Anna Waseńczuk, lat 79
Irena Osobińska, lat 80
Jerzy Kalisz, lat 73
Regina Terebelska, lat 98
Mieczysława Czyż, lat 90
Jan Kasperek, lat 90
Krystyna Połaska, lat 91
Józef Psuja, lat 86
Henryk Kalamon, lat 74
Malwina Rakowiecka, lat 39
Rafał Wielgos, lat 47
Henryka Członka, lat 54
Marianna Bisko, lat 93
Ryszard Majówka, lat 81
Władysław Kapusta, lat 70
Nina Domańska, lat 93
Ignacy Janiec, lat 94
Zofia Sawicka, lat 77
Władysław Czapka, lat 70

8724
Chełmski Dom Pogrzebowy
Firma Łukowiec
Organizujemy pogrzeby na wszystkich cmentarzach i zajmujemy się transportem międzynarodowym zmarłych.
■ Przeprowadzamy kremację w ciągu kilku godzin.
■ Posiadamy własną kaplicę i chłodnię.
Dopasujemy się do indywidualnych oczekiwań, potrzeb i możliwości finansowych klientów.
Chełm ul. Szpitalna 49
82 564 36 07
602 469 287
chelmskidompogrzebowy.pl
USŁUGI CAŁODOBOWE - BEZGOTÓWKOWE
Wypłacamy Zasiłki Pogrzebowe ZUS i KRUS Przed Pogrzebem

Kompleksowe Usługi Pogrzebowe
KOMPLEKS
Zakład Usług Pogrzebowych
24h
Chełm, ul.Rejowiecka 93
Rejowiec Fabr., ul. Dworcowa 4
82 566 40 53
502 791 454
2640

GMINA LEŚNIOWICE Gospodynie z Sarniaka i społeczność gminy żegnają Czesławę Dolecką

Ludzi takich, jak ona, coraz mniej

Na pożegnania wartościowych, zasłużonych dla lokalnej wspólnoty ludzi jest zawsze za wcześnie. Tym razem władze i mieszkańcy gminy opłakują śp. Czesławę Dolecką, która przez wiele lat pełniła funkcję przewodniczącej Koła Gospodyń Wiejskich w Sarniaku. Zapamiętana została jako zaangażowana, ludowa twórczyni i społecznik. Odeszła 21 listopada.

fot. profil Facebook Wiesław Radzięciak

Mieszkańcy pamiętają ją jako osobę niezwykle życzliwą, oddaną lokalnym sprawom i gotową do działania. Osób, które wymagają od siebie i przekazują innym określone wartości, jest w naszych lokalnych społecznościach coraz mniej.

- Pani Czesława współtworzyła również zespół śpiewaczy oraz koło tkackie. Niezwykle ciekawa, barwna osobowość. Jej prace prezentowane były na wielu wystawach i nagradzane w licznych konkursach – wspomina wójt **Joanna Jabłońska**. **RC**

eprasa.pl 5359ca1a52

GMINA WOJSŁAWICE Dziewczynka, która piekła chleb dla rodziny, dziś obchodzi setne urodziny

Sto lat życia, sto lat historii

Setne urodziny to niezwykły i rzadko spotykany jubileusz. Taki właśnie świętowała w ubiegłą sobotę pani Janina Radzięciak z domu Skiba, mieszkanka gminy Wojsławice, otoczona miłością rodziny i życzliwością lokalnej społeczności.

Jak przekazała nam wnuczka jubilatki - **pani Janina** przyszła na świat 25 listopada 1925 roku w Czarnołozach, jako najmłodsze z sześciorga rodzeństwa. Gdy miała zaledwie 10 lat, zmarła jej matka, a obowiązki prowadzenia domu spadły na barki najmłodszej córki. Już jako dziecko musiała piec chleb dla całej rodziny.

Okres II wojny światowej przyniósł kolejne tragiczne doświadczenia. 21-letni brat pani Janiny - **Stanisław Skiba**, służący w konnej kawalerii pod Warszawą jako zwiadowca, zginął, a rodzina nigdy nie poznała miejsca jego pochówku. Z czasów okupacji pani Janina pamięta przede wszystkim biedę, głód, wywózki znajomych do obozów zagłady oraz niemieckich oficerów patrolujących jej rodzinną wieś. To wspomnienia, które - jak mówi - zostają z człowiekiem na całe życie.

W 1950 roku pani Janina wyszła za mąż za **Jana Radzięciaka** i przeniosła się do Majdanu Ostrowskiego, położonego w malowniczej, pagórkowatej okolicy. Tam spędziła większość życia, aż do śmierci męża w 1995 roku. Dziś mieszka pod troskliwą opieką rodziny, a w rodzinne strony zagląda latem.

Wciąż cieszy się dobrą kondycją, pogodą ducha i życzliwością, którą zaraża swoich bliskich. Jak mówią członkowie rodziny, jej radość i spokój towarzyszą jej każdego dnia.

Pani Janina doczekała się córki i syna, trzech wnuczek, dwójki prawnuków oraz jednej praprawnuczki. Rodzina żartuje, że długowieczność może być efektem pogody ducha i wewnętrznej siły, którą jubilatka zachowała mimo trudnych doświadczeń życiowych.

Z okazji setnych urodzin, panią Janinę odwiedzili przedstawiciele władz samorządowych: wójt gminy Wojsławice **Henryk Gołębiowski**, zastępca wójta **Bartłomiej Szajner** oraz wiceprzewodnicząca rady gminy **Elżbieta Furmaniuk**. Wójt, składając serdeczne życzenia zdrowia, pomyślności i wielu kolejnych lat życia w gronie najbliższych, wręczył pani Janinie kwiaty, prezent oraz list gratulacyjny od Prezesa Rady Ministrów.

W imieniu Kasy Rolniczego Ubezpieczenia Społecznego kwiaty i gratulacje jubilatce przekazał **Marek Sikora**, kierownik Placówki Terenowej KRUS w Chełmie, wręczając listy okolicznościowe od Prezesa KRUS oraz dyrektora Oddziału Regionalnego w Lublinie. **AW**

Dwa zdarzenia w godzinach szczytu

CHEŁM Do groźnie wyglądających zdarzeń drogowych doszło we wtorek w godzinach popołudniowych. 23-letni cyklista, przejeżdżając przez przejście dla pieszych, został potrącony przez 42-letnią kobietę kierującą mazdą, natomiast 45-latka nie ustąpiła pierwszeństwa przejazdu i zderzyła się z kierującą fordem 32-letnią kobietą.

Do pierwszego zdarzenia doszło na przejściu dla pieszych przy ul. Armii Krajowej w Chełmie. Policjanci ustalili, że kierująca samochodem osobowym marki Mazda 42-letnia kobieta z gminy Chełm potrąciła 23-letniego cyklistę przejeżdżającego przez przejście dla pieszych bez wyznaczonego przejazdu dla rowerów.

- Mężczyzna z obrażeniami ciała został zabrany do szpitala. Na szczęście jego życiu nie zagraża niebezpieczeństwo. Uczestnicy byli trzeźwi – informuje młodsza aspirant **Angelika Głąb-Kunysz** z Komendy Miejskiej Policji w Chełmie.

Niecałą godzinę później doszło do kolizji dwóch samochodów osobowych w rejonie ulicy Wojsławickiej w Chełmie. Kierująca toyotą 45-latka z gminy Chełm nie ustąpiła pierwszeństwa przejazdu kierującej samochodem marki ford 32-latce z Chełma. Uczestnicy byli trzeźwi. Na szczęście nikt nie odniósł poważniejszych obrażeń ciała.

- Apelujemy o ostrożną jazdę! Warunki na drogach coraz częściej stają się wymagające. Mokra nawierzchnia, opady oraz szybko zapadający zmierzch znacząco ograniczają widoczność i wydłużają drogę hamowania. W takich okolicznościach nawet chwila nieuwagi może doprowadzić do poważnych zdarzeń – ostrzega policjantka. **(apm)**

fot. KMP w Chełmie

Przewrócony tir zablokował drogę

GM. WŁODAWA W środę scania wraz z naczepą zjechała na pobocze. Przy próbie powrotu na asfalt pojazd stracił przyczepność i się wywrócił. Przewożony pellet wysypał się na jezdnię.

fot. KPP we Włodawie

Do zdarzenia doszło ok. godz. 6:00. Dyżurny włodawskiej policji otrzymał zgłoszenie o przewróconym tirze na drodze wojewódzkiej 812 w pobliżu miejscowości Luta.

- Na miejscu policjanci ustalili, że 63-letni kierujący pojazdem marki Scania wraz z naczepą zjechał na pobocze podczas jazdy, następnie przy próbie powrotu na asfalt stracił przyczepność. W efekcie doszło do przewrócenia zespołu pojazdów i wysypania przewożonego peletu - informuje podkomisarz **Elwira Tadyniewicz**, rzeczniczka prasowa Komendy Powiatowej Policji we Włodawie.

Wiadomo, że kierowca był trzeźwy. Na szczęście mężczyzna nie odniósł żadnych obrażeń. Za spowodowanie zagrożenia w ruchu drogowym został ukarany mandatem.

Droga wojewódzka numer 812 przez długi czas była nieprzejezdna, kierowcy musieli ominąć ten odcinek objazdami. **(apm)**

Trwają zebrania w radach osiedli

CHEŁM Trwa cykl zebrań osiedlowych, podczas których mieszkańcy mogą zgłaszać swoje potrzeby i opinie dotyczące projektu budżetu miasta na 2026 rok. To jeden z nielicznych momentów w roku, gdy ich uwagi trafiają bezpośrednio do miejskich planistów i mają realny wpływ na przyszłe inwestycje. Spotkania odbywają się w różnych częściach miasta, najczęściej w szkołach i instytucjach publicznych, by każdy mieszkaniec mógł wygodnie dotrzeć na obrady.

Choć pierwsze zebrania – na osiedlach Działki i Śródmieście, Dyrekcja Dolna, Cementowni i Rejowiecka – już się odbyły, to wiele z nich jeszcze przed nami.

Dzisiaj, 5 grudnia, o godz. 19:00 w budynku Szkoły Podstawowej nr 8 przy ul. Połanieckiej zaplanowano zebranie mieszkańców osiedla Kościuszki.

Rada Osiedla Dyrekcja Górna zaprasza mieszkańców na spotkanie 8 grudnia. Rozpocznie się ono o 17:30 w Chełmskim Domu Kultury, w sali numer 1. Dzień później, 9 grudnia, do dyskusji nad budżetem zasiądą mieszkańcy osiedla Słoneczne – spotkanie odbędzie się o godz. 19:00 w Przedszkolu Miejskim nr 15 przy ul. Wieniawskiego.

W kolejnym tygodniu zaplanowano jeszcze dwa zebrania. 11 grudnia o godzinie 17:00 w Szkole Podstawowej nr 6 przy ul. Powstańców Warszawy obradować będą mieszkańcy osiedla XXX-lecia. Z kolei ostatnie w tegorocznym harmonogramie zebranie odbędzie się 12 grudnia o godz. 19:00. Zaprasza na nie Rada Osiedla Zachód. Miejscem obrad będzie Szkoła Podstawowa nr 7 przy ul. Synów Pułku.

Zebrania w radach osiedli są jednym z najbardziej otwartych i bezpośrednich narzędzi konsultacji społecznych w Chełmie. Mieszkańcy mogą podczas nich zgłaszać swoje pomysły, postulaty i zastrzeżenia dotyczące zarówno drobnych kwestii dotyczących np. ustawienia ławek, jak i większych inwestycji wpływających na komfort życia całych społeczności. Przedstawiciele rad podkreślają, że frekwencja bywa różna, ale każda uwaga zgłoszona na zebraniu jest analizowana i trafia do zbiorczego zestawienia przekazywanego władzom miasta.

Po zakończeniu wszystkich zebrań miasto będzie mogło podsumować zgłoszone wnioski i odnieść się do nich w dalszym procesie prac nad budżetem. **AW**

GMINA IZBICA Niestety, oszuści są wszędzie. Oszukują już również na TikTok-u

Podziękował, że dała się oszukać

25-letnia kobieta została oszukana podczas zakupów za pośrednictwem TikToka. Zakupiła kurtkę, ale zamiast zamówionego towaru dostała jedynie naklejkę z napisem „Thank you". Policja apeluje o zachowanie rozwagi podczas zakupów online, zwłaszcza w okresie przedświątecznych, kiedy aktywność oszustów jest wzmożona.

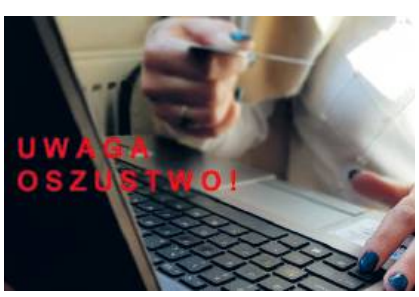

Na komendę policji w Krasnymstawie stawiła się 25-letnia mieszkanka gminy Izbica, informując, że padła ofiarą oszustwa.

- Jak wynika ze złożonego przez nią zawiadomienia, na portalu TikTok znalazła reklamę kurtki, którą postanowiła zakupić. W tym celu weszła na profil sklepu, a następnie kliknęła w link przekierowujący do strony internetowej. Kobieta kupiła kurtkę o wartości 174 zł, opłacając zamówienie kodem BLIK - informuje podkomisarz **Anna Chuszcza**, rzeczniczka prasowa Komendy Powiatowej Policji w Krasnymstawie.

25-latka otrzymała przesyłkę, lecz zamiast zamówionej odzieży w paczce znajdowała się jedynie naklejka z napisem „Thank you". Sprzedający natomiast przestał odpowiadać na wiadomości.

- Sprawą zajmują się policjanci, którzy prowadzą czynności zmierzające do ustalenia sprawcy. To kolejny przypadek pokazujący, że oszuści coraz częściej wykorzystują zaufanie kupujących, szczególnie w okresach wzmożonej aktywności w handlu elektronicznym - dostaje policjantka i apeluje o zachowanie rozwagi podczas zakupów online, tym bardziej że rozpoczyna się okres przedświątecznej gorączki zakupów. Strony internetowe i reklamy kuszą nas niskimi cenami produktów i innymi korzystnymi ofertami. Pamiętajmy, aby w tym czasie nie stracić zdrowego rozsądku, nie dać się nabrać na fałszywe oferty i nie dać wyczyścić sobie konta. **(apm)**

Jak możesz ustrzec się przed oszustwem?

– korzystaj ze sprawdzonych platform sprzedażowych,

– sprawdzaj opinie o sprzedającym i historię jego konta,

– unikaj podawania kodów BLIK osobom nieznanym i niesprawdzonym,

– bądź czujny wobec ofert znacznie odbiegających ceną od rynkowych,

– jeśli to możliwe, korzystaj z opcji płatności przy odbiorze.

W przypadku podejrzenia oszustwa niezwłocznie skontaktuj się z policją. Tylko szybka reakcja zwiększa szanse na zatrzymanie sprawców i ograniczenie strat. Dbaj o bezpieczeństwo swoich pieniędzy podczas zakupów w sieci.

eprasa.pl 5359ca1a52

REJOWIEC FABRYCZNY Radny nie ustępuje i pyta o istotę zaproponowanych zmian

Budżetowych zmagań ciąg dalszy

Można się tylko domyślać, że radny Mariusz Grams nie poczuł się usatysfakcjonowany odpowiedziami, jakich w sprawie zmian budżetowych udzielił mu w czasie przedostatniej sesji skarbnik Sławomir Kowalski. O istotę kilku operacji na samorządowych finansach dopytywał także w czasie ostatnich obrad. Zapewne dlatego, że dotyczyły one tej samej, co wcześniej, materii.

Wciąż muszą dosypywać

Obserwatorzy minionych niedawno obrad mogli przeżyć swoiste déjà vu. Zarówno z powodu zaproponowanych przez władze miasta zmian, jak i wątpliwości, jakie w ich sprawie zasygnalizował radny **Mariusz Grams**. Jeśli jednak przyjrzeć się dokładniej podjętym przez urzędników decyzjom, to okaże się, że nie po raz wtóry, a już kolejny z rzędu poddano rewizji wydatki, jakie miasto ponosi z tytułu utrzymania swoich mieszkańców w Domach Pomocy Społecznej, utrzymania porządku i czystości w miejskiej przestrzeni czy wreszcie te, jakie związane są z dodatkami mieszkaniowymi. Radnego niepokoi fakt, że miasto zmuszone jest stale aktualizować budżetowe zapisy, a jest to spowodowane koniecznością zabezpieczania dodatkowych kwot nie tylko na wymienione, ale i inne obszary.

- Jeśli idzie o nasze budżetowe dochody, to tutaj nie zmienia się praktycznie nic. Jeśli idzie natomiast o stronę wydatków, to nastąpiły pewne przesunięcia. Wolne środki przeznaczamy na działania, które tego wymagają. Kwotę 10 tys. zł zdjęliśmy z rezerwy na zarządzanie kryzysowe. Z kolei 65 tys. zł zdjęliśmy z wydatków naszego przedszkola miejskiego. W Miejskim Ośrodku Pomocy Społecznej również zabezpieczyliśmy 20 tys. zł, ponieważ ośrodek otrzymał dofinansowanie. Środki, które udało się w ten sposób wygospodarować, zostaną przeznaczone na opłaty związane z Domami Pomocy Społecznej, dodatki mieszkaniowe, utrzymanie miasta i zimowe utrzymanie dróg. Część kwoty zostanie przeznaczona do rezerwy ogólnej naszego budżetu - wyjaśnił w czasie obrad skarbnik miasta.

Radny **Mariusz Grams** nie po raz pierwszy przypomniał, że wydatki, jakie zapisano w uchwale budżetowej były, w jego ocenie, zaplanowane nie do końca zgodnie z faktycznymi potrzebami.

- Warto też zapytać o kredyt, który zaciągnęło miasto w rachunku bieżącym – zasygnalizował Grams.

Co z kredytem w rachunku bieżącym?

Skarbnik wyjaśnił, że kredyt w rachunku bieżącym to obecnie kwota ok. 2,5 mln zł.

- Wzrasta ona niekiedy do 3 mln zł, a tak duże zaangażowanie środków wynika z tego, że zmuszeni byliśmy zapłacić wcześniej faktury związane z realizacją inwestycji kanalizacyjnej. Należy jednocześnie zaznaczyć, że zostaną nam one w całości zwrócone z programu Polski Ład. Dotacja powinna wpłynąć na nasze konto w połowie lub pod koniec grudnia. Założenie jest oczywiście takie, że mamy to wszystko zbilansować – odniósł się do tego aspektu **Sławomir Kowalski**.

Swoją refleksją na temat budżetu i wszelkich zmian w nim przeprowadzanych podzieliła się też przewodnicząca rady **Iwona Herda**.

- Następują one nie od dzisiaj i nie od wczoraj. Przeprowadzała je także rada minionej kadencji samorządu. Zmierzam do tego, że pytania pana radnego wydają się w tym kontekście nieco zastanawiające. Obecna kadencja jest moją pierwszą kadencją, nie pana – zauważyła przewodnicząca Herda.

- W momencie uchwalania budżetu nikt nie ukrywał tego, że wiele pozycji będzie wymagało bieżących korekt. A to dlatego, że sam rząd nie wiedział, ile tak naprawdę tych środków będzie. Informowano nas między innymi o tym dodatkowym zastrzyku pieniędzy, tzw. kroplówce – w naszym przypadku byłoby to 1,5 mln zł. Tymczasem kilka tygodni temu przekazano oficjalnie, że tej kroplówki jednak nie będzie. Gdybyśmy ją otrzymali, mógłbym uzupełnić wszystkie braki za jednym zamachem. Ponieważ jednak jej nie mamy, trzeba szukać pieniędzy i robić to na bieżąco – wyjaśnił istotę problemu urzędnik.

Próba wybrnięcia z błędów?

Radny Grams okazał się jednak nieustępliwy. Twardo stał na stanowisku, że obecne problemy wynikają z błędów, jakie popełniono na początku – w momencie konstruowania tegorocznego budżetu.

- Dlaczego postanowiono zaplanować na DPS-y 550 tys. zł, podczas gdy wcześniej wydano na ten obszar 680 tys. zł. Moim zdaniem ten budżet to fikcja. Nie wiem, jak to nazwać. Może nie zostaliśmy jako radni oszukani, bo wiedzieliśmy, nad czym głosujemy. Wykazano nadwyżkę operacyjną. Należało te wydatki nakreślić zgodnie ze stanem faktycznym i wykazać jednak deficyt. Dzisiaj ten deficyt wynosi ok. 600 tys. zł i może jeszcze ulec zwiększeniu. Nie chodzi mi więc o to, że wcześniej tych zmian nikt nie przeprowadzał. Oczywiście były. Ale staraliśmy się skonstruować budżet w oparciu o realne dane – zastrzegł radny.

Dlaczego miasto nie otrzyma subwencji? Zdaniem radnego Gramsa właśnie dlatego, że wykazało nadwyżkę operacyjną.

Głos w sprawie zabrał także burmistrz **Gabriel Adamiec**, który stwierdził, że tak intensywna praca nad budżetowymi zapisami spowodowana jest także różnego rodzaju „niespodziankami", jakie obecne władze odkrywają po poprzednikach.

- Dodatkowe wydatki zmuszeni byliśmy ponieść np. na różnego rodzaju prace remontowo-budowlane. Były one wielokrotnie sygnalizowane przez urzędników poprzedniemu włodarzowi, natomiast rozwiązaniem problemów zajęliśmy się my – podkreślił Adamiec.

RC

Połączyli ośrodek kultury z książnicą

fot. profil Facebook Pałac Suchodolskich w Dorohusku
Siedziba gminnej instytucji kultury

GM. DOROHUSK Po wielu nieudanych próbach udało się w końcu połączyć w jedną jednostkę organizacyjną Gminny Ośrodek Kultury i Turystyki w Dorohusku z miejscową Gminną Biblioteką Publiczną. Uchwałę, która przypieczętowała proces zmian, radni podjęli w czasie ostatniej sesji.

Nowa instytucja będzie nosiła nazwę Gminnego Centrum Kultury w Dorohusku. Wójt **Wojciech Sawa**, który przedstawiając uzasadnienie do przedmiotowej uchwały, stwierdził, że w gruncie rzeczy zmieni się niewiele, ale połączenie dwóch odrębnych instytucji pozwoli na uczynienie pracy obu jednostek, a zwłaszcza gminnej biblioteki, bardziej efektywną.

-Te dwie jednostki w dalszym ciągu będą funkcjonowały w tym samym miejscu, czyli pałacu Suchodolskich w Dorohusku i będą prowadziły działalność podobną, co wcześniej. Liczymy jednak na to, że będzie ona rozszerzona o nowe formy. Po przeprowadzeniu zmian jednostką będzie kierował jeden dyrektor. Udało się nam uzyskać opinie odpowiednich instytucji opiniujących – podkreślił włodarz.

Gmina zabiegała między innymi o zgodę Wojewódzkiej Biblioteki Publicznej w Lublinie, Krajowej Rady Bibliotecznej oraz Ministra Kultury i Dziedzictwa Narodowego. Nowa instytucja zacznie funkcjonować już 1 stycznia przyszłego roku. **RC**

Otrzymali środki dla asystentów

GM. BIAŁOPOLE Ponad 132 tys. zł – tyle w ramach programu „Asystent osobisty osoby z niepełnosprawnością – edycja 2026" pozyskała gmina Białopole. Szczegółowych wyjaśnień w tym obszarze udzieliła radnym w czasie ostatnich obrad wójt Aneta Radomska.

Wsparciem zostaną objęte przede wszystkim te osoby, które potrzebują codziennego wsparcia w wykonywaniu standardowych czynności. Program stworzono także po to, aby mogły one coraz bardziej integrować się ze społeczeństwem i uczestniczyć aktywnie w jego życiu.

- Wsparciem mogą zostać objęte także dzieci, które ukończyły już 2 rok życia. Opieka nad nimi może trwać aż do ukończenia 16 roku życia. Jeśli idzie o dorosłe osoby niepełnosprawne, to muszą one posiadać orzeczenie o niepełnosprawności w stopniu znacznym lub umiarkowanym – poinformowała radnych wójt **Aneta Radomska**.

RC

Co znajdzie się w kryzysowym magazynie?

GM. KAMIEŃ Ćwierć miliona złotych – tyle przypadło gminie Kamień w ramach pierwszej transzy środków z „Programu Ochrony Ludności i Obrony Cywilnej na lata 2025-2026". Rozdysponował je wśród samorządów naszego regionu Lubelski Urząd Wojewódzki w Lublinie, natomiast w gestii włodarzy leży już przeprowadzenie postępowań przetargowych i zakup sprzętu.

Decydenci, którzy byli odpowiedzialni za nakreślenie nowego systemu obrony cywilnej, zastrzegają, że przekazane właśnie środki nie są ostatnimi, z jakich będą mogły skorzystać lokalne samorządy. Tymczasem jednak zaszła potrzeba rozdysponowania i szybkiego rozliczenia puli, jaka została wyasygnowana w pierwszej odsłonie programu.

W gminie Kamień podjęto decyzję o tym, aby zakupić cztery agregaty prądotwórcze. Brak dostępu do energii elektrycznej, która potrzebna jest między innymi do zasilania infrastruktury wodociągowej to jedno z podstawowych wyzwań, z jakimi mogą mierzyć się gminy w razie wystąpienia realnego zagrożenia. Umowa z dostawcą została już podpisana.

- Wszystkie te urządzenia będą mogły wygenerować łącznie ok. 100 KW mocy. Zakupiliśmy również trzy radiotelefony, które mogą pracować w systemie cyfrowym. Dzięki nim zapewnimy łączność pomiędzy służbami ratunkowymi. Wierzę, że to wyposażenie pozwoli nam działać szybciej, skuteczniej i efektywniej odpowiadać na bieżące potrzeby. Na przykład rozległe awarie sieci elektroenergetycznej – wyjaśnia wójt **Dariusz Stocki**.

I dodaje, że część środków zostanie przeznaczona na przeszkolenie osób odpowiedzialnych za budowanie nowego systemu bezpieczeństwa.

- Drugi obszar, na jaki zwróciliśmy uwagę, to system monitoringu i wczesnego alarmowania, który będzie obsługiwał nasze ujęcia wody. Należą one do infrastruktury newralgicznej, krytycznej, narażonej na kontrolowane zanieczyszczenie, zniszczenie i unieruchomienie w sposób szczególny. Montaż tego systemu zwiększy nasze poczucie bezpieczeństwa – uważa włodarz gminy. **RC**

OGŁOSZENIE

Działając na podstawie art. 35 ust. 1 ustawy z dnia 21 sierpnia 1997 r. o gospodarce nieruchomościami (Dz. U. z 2024 r., poz. 1145 z późn. zm.) Burmistrz Krasnegostawu informuje o wywieszeniu wykazów nieruchomości, stanowiących własność Miasta Krasnystaw, przeznaczonych do oddania w dzierżawę/najem.

Wykazy podlegają wywieszeniu na tablicach ogłoszeń Urzędu Miasta Krasnystaw przez okres 21 dni tj. od dnia 24.11.2025 r. do dnia 15.12.2025 r. Z treścią wykazów zapoznać się można na stronie internetowej Urzędu Miasta Krasnystaw www.krasnystaw.pl (BIP → mienie komunalne → przetargi 2025). Dodatkowych informacji w w/w sprawie udziela Wydział Gospodarki Nieruchomościami i Ochrony Środowiska Urzędu Miasta Krasnystaw, pok. nr 12, tel. 82 576 21 57, wew. 112.

8975

OGŁOSZENIE O PRZETARGACH

Działając na podstawie art. 38 ust 1 i 2, art. 40 ust. 1 ustawy o gospodarce nieruchomościami (Dz. U. z 2024 r. poz. 1145 z późn. zm.) Wójt Gminy Łopiennik Górny informuje, że na stronie internetowej Urzędu Gminy www.lopiennikgorny.pl, Biuletynie Informacji Publicznej www.uglopiennikgorny.bip.e-zeto.eu. i na tablicy ogłoszeń Urzędu Gminy zostało wywieszone na okres 30 dni - począwszy od dnia 05.12.2025 r., ogłoszenie o przetargach ustnych nieograniczonych na sprzedaż nieruchomości oznaczonych: nr 287/2 o pow. 0,13 ha oraz nr 521/2 o pow. 0,75 ha, położonych w obrębie Żulin oraz ogłoszenie o przetargach ustnych ograniczonych na sprzedaż nieruchomości oznaczonych nr 285 o pow. 0,17 ha oraz nr 278/2 o pow. 0,23 ha położonych w obrębie Żulin.

Dodatkowe informacje o powyższych nieruchomościach można uzyskać w Urzędzie Gminy Łopiennik Górny, telefonicznie nr (82) 577-31-23 wew. 51 lub drogą e-mail: urzad@lopiennikgorny.pl od poniedziałku do piątku w godzinach od 8.00 do 15.00.

8971

8141

eprasa.pl 5359ca1a52

GMINA CHEŁM Nie zawsze trzeba kupować nowe

Gospodarności i kreatywności nauczyli się na ubraniach

Niezwykłą przygodę z ubraniami przeżyli uczniowie placówek oświatowych, które zlokalizowane są na terenie gminy Chełm oraz jej mieszkańcy. Dwudniowe warsztaty z „upcyklingu", czyli umiejętności kreatywnego wykorzystania, ale w nowej formie, używanych ubrań zaproponował zastępca wójta Artur Kubackim, społeczność Szkoły Podstawowej w Uhrze oraz Stowarzyszenie Aktywności Społecznej „Darna". W zajęciach uczestniczyli również przedstawiciele samorządu.

fot. Gmina Chełm

Organizatorzy przekazali nam, że młodzież oraz osoby, które interesują się sztukami plastycznymi, miały szansę wykonać, przy użyciu ubrań właśnie, kreatywne projekty, a przy okazji uświadomić sobie, że także w ten sposób można zadbać o środowisko naturalne.

- Uczestnicy akcji samodzielnie wykonali, przy użyciu dostępnych fragmentów garderoby i różnego rodzaju tkanin, zupełnie nowe ubrania. Co więcej - poznali techniki zdobienia tkanin. Malowali, naszywali aplikacje, a nawet podjęli się wykonania prostych przeróbek krawieckich. Zajęcia przebiegały w twórczej, radosnej atmosferze, a efekty pracy okazały się nie tylko oryginalne, ale także bardzo praktyczne. Nie ulega wątpliwości, że tego rodzaju warsztaty stanowią świetną okazję do rozwijania umiejętności manualnych, ale i pewnej ekologicznej wrażliwości. Sądzę, że dzieci wyszły z tych zajęć z przekonaniem, że troska o losy planety może iść w parze z dobrą zabawą i ekspresją twórczą – ocenił zastępca wójta gminy Chełm **Artur Kubacki**.

Warto zauważyć, że upcykling to postawa, która w różnych kręgach zyskuje coraz szersze uznanie. Polega również na budowaniu świadomości, co na siebie na co dzień nakładamy i jak użytkujemy popularne tkaniny.

- Rozmawialiśmy także o tym, jak ważny jest skład tkanin. Dlaczego? Ponieważ to, z czego wykonane są nasze ubrania, wpływa przecież na środowisko i nasze codzienne wybory. Zebrana, niewykorzystana na warsztatach odzież została przekazana do Fundacji Animacji Przedsiębiorczości COLLORINO, która poprowadziła nasze warsztaty – dodał Kubacki.

RC

Były burmistrz Krasnegostawu w starostwie

POW. KRASNOSTAWSKI W Starostwie Powiatowym w Krasnymstawie obsadzono stanowisko kierownika Biura Zarządzania Kryzysowego, Obrony Cywilnej i Spraw Obronnych. Funkcję objął były burmistrz Krasnegostawu Robert Kościuk, który - jak informuje starosta Janusz Szpak - został zatrudniony 1 grudnia na mocy porozumienia stron.

fot. Starostwo Powiatowe w Krasnymstawie, Prezydent.pl/ Igor Smirnow

Na stanowisku tym był wakat po śmierci wieloletniego kierownika **Artura Sysa**. Jak wyjaśnił starosta **Janusz Szpak**, powiat dwukrotnie ogłaszał konkurs na jego następcę, jednak żadna z procedur nie zakończyła się skutecznym wyborem. Pierwszy konkurs nie został rozstrzygnięty, a osoba wyłoniona w drugim sama zrezygnowała. Dlatego trzeci raz konkursu już nie ogłaszano.

Robert Kościuk został zatrudniony 1 grudnia za porozumieniem stron, bez przeprowadzania konkursu. Dotychczas pracował w Lublinie w Urzędzie Marszałkowskim Województwa Lubelskiego. Był kierownikiem Oddziału Informacji o Funduszach Europejskich.

- Musiałem uzupełnić to stanowisko. Podczas narady u generała usłyszałem jednoznacznie, że jest to obecnie jeden z najważniejszych wydziałów w administracji powiatowej. Nie możemy sobie pozwolić na braki kadrowe, zwłaszcza że dyżury muszą być pełnione całodobowo – tłumaczy starosta.

Według Janusza Szpaka, Robert Kościuk posiada komplet wymaganych dokumentów i kwalifikacje, które pozwalają kierować tym wydziałem. Szpak przyznaje, że Kościuk przejął stanowisko na warunkach finansowych obowiązujących dotychczas.

– Żadnej kwoty nie zmieniałem. Tyle, ile otrzymywał poprzedni kierownik, tyle dostał nowy – podkreśla starosta.

W Biurze Zarządzania Kryzysowego, Obrony Cywilnej i Spraw Obronnych Starostwa Powiatowego w Krasnymstawie do tej pory pracowały trzy osoby. Po zatrudnieniu nowego kierownika skład powiększył się do czterech pracowników.

AK

GMINA CHEŁM Druhowie z Krzywic i Żółtaniec zyskali nowe siedziby

Dobre wieści nie ominęły też Jagodnego

Trudno bowiem inaczej postrzegać zakończone właśnie zadania inwestycyjne, które polegały na przeprowadzeniu gruntownej termomodernizacji obiektów wykorzystywanych przez lokalne jednostki Ochotniczej Straży Pożarnej. Druhowie będą funkcjonowali nie tylko w cieplejszych, ale i bardziej ekonomicznych warunkach. Zadowoleni mogą być także mieszkańcy Jagodnego.

Końcowy odbiór wszystkich robót miał miejsce 30 października. Inwestycję udało się przeprowadzić przy zaangażowaniu środków, jakie gmina pozyskała z Wojewódzkiego Funduszu Ochrony Środowiska i Gospodarki Wodnej w Lublinie. Program, jaki instytucja przygotowała dla samorządów, zatytułowano „Ogólnopolski program finansowania służb ratowniczych – Modernizacja energetyczna budynków Ochotniczych Straży Pożarnych".

- W przypadku obiektu zlokalizowanego w Krzywicach otrzymaliśmy nieco ponad 181 tys. zł. Jeśli idzie o budynek w Żółtańcach, to dofinansowanie wyniosło niespełna 121 tys. zł. Różne są też kwoty, jakie wygospodarowaliśmy na te dwa budynki w ramach naszego budżetu. Na Krzywice przeznaczyliśmy blisko 2200 zł, natomiast na Żółtańce prawie 35 tys. zł. - poinformował nas wójt **Wiesław Kociuba**.

W obu obiektach docieplono ściany zewnętrzne, fundamentowe, strop, wymieniono stolarkę okienną, drzwiową i bramy garażowe. Wykonawcą prac była firma Partner Koperski Bogdan.

Nową przestrzeń zyskali również najmłodsi mieszkańcy gminy, a przede wszystkim ci, którzy na co dzień związani są z miejscowością Jagodne. Powstał tam plac zabaw i siłownia zewnętrzna.

- Warto wyjaśnić, że to zadanie było realizowane w ramach programu „Rozwój Lokalny Kierowany przez społeczność – wdrażanie LSR". Beneficjentem w tym programie była Ochotnicza Straż Pożarna w Zarzeczu. Wartość wszystkich prac, jakie przeprowadzono, to niespełna 136 tys. zł – przekazał nam wójt Kociuba.

Użytkownicy nowego obiektu będą mogli skorzystać ze zjazdu linowego, zestawu do zabawy, podwójnego bujaka sprężynowego, potrójnej huśtawki wahadłowej, przejścia tubowego czy karuzeli tarczowej. Ci, którzy zaplanują z kolei fizyczny trening, będą mogli poćwiczyć na biegaczu, orbiteku, rowerku czy wyciągu górnym. Infrastrukturę placu stanowi też tablica z regulaminem, ławka drewniana, kosz na śmieci oraz ogrodzenie.

RC

Cemex Polska laureatem plebiscytu „Konkurencyjne Lubelskie"

REGION Cemex Polska znalazł się w gronie laureatów plebiscytu towarzyszącego konferencji „Konkurencyjne Lubelskie 2025". Przyznane wyróżnienie świadczy o szczególnym znaczeniu firmy w regionie w obszarach związanych z ESG (Environmental, Social and Governance). Wyróżnienie zostało wręczone podczas konferencji, która odbyła się 25 listopada w Lubelskim Centrum Konferencyjnym.

Organizowana w Lublinie konferencja „Konkurencyjne Lubelskie 2025" jest projektem, zapoczątkowanym przez magazyn „Panorama Lubelska" i stanowi miejsce spotkań liderów biznesu, przedstawicieli lokalnych samorządów oraz ekspertów z branży. W tym roku oficjalnym partnerem wydarzenia została Cementownia Chełm należąca do Cemex Polska. Chełmski zakład jest światowym pionierem w wykorzystaniu paliw alternatywnych w produkcji klinkieru. Ograniczając zużycie węgla kamiennego i wdrażając nowoczesne rozwiązania proekologiczne, Cementownia wspiera ochronę środowiska. Nie bez znaczenia są także inicjatywy podejmowanie na rzecz lokalnej społeczności, co czyni firmę nie tylko solidnym partnerem biznesowym, ale także przyjaznym sąsiadem.

Towarzyszący wydarzeniu plebiscyt pozwolił wyróżnić firmy, które są promotorami zrównoważonych i etycznych praktyk w swojej działalności oraz jednocześnie rozwijają biznesy w duchu ESG. Kapituła konkursowa kierowała się w swoim wyborze oceną bieżących działań przedsiębiorstw, ich aktywnością, a także rozwojem w kierunku odpowiedzialności środowiskowej, społecznej oraz jakości zarządzania. Dzięki analizie realnych inicjatyw i aktywności lokalnych firm zachowano obiektywizm wyboru. Wyróżnienia zostały rozdane podczas konferencji, a statuetkę w imieniu Cemex Polska odebrał **Jarosław Sawecki**, menedżer strategii CO_2, produkcji cementu i wytwarzania w regionie EMEA w Cemex Polska.

- Otrzymanie tak wyjątkowego wyróżnienia to dowód na to, że nasze działania są nie tylko dostrzegane, ale i doceniane. Firma Cemex od lat stawia na innowacje, jakość oraz zrównoważony rozwój w branży budowlanej. Wierzymy, że odpowiedzialne podejście do biznesu i troska o środowisko to klucz do przyszłości tego sektora. To wyróżnienie motywuje nas do dalszej pracy nad rozwiązaniami, które wspierają naszych klientów i jednocześnie ograniczają wpływ na klimat - przekazał Jarosław Sawecki.

Na tegorocznej konferencji eksperci i samorządowcy dyskutowali o kluczowych obszarach wpływających na konkurencyjność i trwałość firm w regionie. Poruszono tematykę nowinek technologicznych i związanych ze sztuczną inteligencją oraz ich wpływ na rozwój biznesów. Nie zabrakło także tematów związanych z ESG i zrównoważonym rozwojem oraz ekspansją e-commerce i cyfrową gospodarką.

eprasa.pl 5359ca1a52

KRASNYSTAW Poskarżyli się na burmistrza Miciułę

Radni nie podzielili opinii mieszkańców

Podczas ostatniej sesji Rady Miasta Krasnystaw radni zakończyli trwającą od kilku tygodni procedurę rozpatrywania skargi mieszkańców ulicy Kaczej na burmistrza Daniela Miciułę. Sprawa miała związek m.in. z budową nowej przeprawy mostowej na Wieprzu oraz przebudową ulicy.

fot. UM Krasnystaw

Mieszkańcy zarzucali miastu m.in. brak odpowiedzi na kierowane pisma, niewłaściwe gospodarowanie środkami publicznymi i zastosowanie krzywdzących – ich zdaniem – rozwiązań projektowych. Skarga została w całości uznana za bezzasadną.

Procedura związana z rozpatrzeniem skargi, prowadzona przez komisję skarg, wniosków i petycji, trwała ponad miesiąc. W tym czasie komisja analizowała treść skargi, zebrała wyjaśnienia od urzędników, a także przeprowadziła wizję lokalną. Efektem prac było stanowisko rekomendujące radzie odrzucenie skargi jako niezasadnej. W dokumencie zapisano jednoznacznie.

„Rada Miasta Krasnystaw uznaje skargę za bezzasadną z przyczyn wskazanych w uzasadnieniu stanowiącym załącznik do niniejszej uchwały" - na wstępie wystąpienia poinformowała przewodnicząca komisji radna **Emila Wiśniewska**.

Posiedzenia, analiza i wizja lokalna

Skarga trafiła do urzędu 7 października i została przekazana komisji tydzień później. Dotyczyła budowy drogi oraz powiązanej z nią inwestycji mostowej, realizowanej na podstawie decyzji starosty krasnostawskiego z 25 listopada 2022 r. Mieszkańcy ulicy Kaczej zarzucili burmistrzowi działania, które ich zdaniem miały negatywnie wpływać na ich sytuację.

„Przedstawiciel mieszkańców zarzuca Burmistrzowi nieuzyskanie odpowiedzi w sprawie inwestycji prowadzonej na ulicy Kaczej, a także złe gospodarowanie środkami publicznymi i krzywdzące rozwiązania projektowe" - czytamy w dokumencie.

Komisja przystąpiła więc do analizy skargi, jednocześnie zwracając się do urzędu o szczegółowe wyjaśnienia.

Komisja Skarg, Wniosków i Petycji RM Krasnystaw pracowała nad skargą na dwóch posiedzeniach – 21 października i 14 listopada. W tym czasie przeanalizowała treść skargi, wysłuchała argumentów skarżących i urzędników, poprosiła o pisemne stanowisko urzędu i przeprowadziła wizję lokalną na ulicy Kaczej wraz z radnymi komisji planowania, gospodarki komunalnej, inwestycji i finansów.

„Urząd poinformował, że w okresie od lipca 2025 r. do listopada 2025 r. udzielił dziewięciu odpowiedzi na łącznie dwanaście wystąpień" - odczytywała uzasadnienie Wiśniewska.

Jednocześnie przedstawicielowi mieszkańców wielokrotnie proponowano spotkania.

„Na żadną z przedstawionych propozycji przedstawiciel skarżących nie udzielił odpowiedzi" - dodała Wiśniewska.

Komisja uznała więc, że twierdzenia o braku kontaktu ze strony urzędu nie znajdują potwierdzenia w zebranych dokumentach.

Przeanalizowali każdy z zarzutów

Uzasadnienie uchwały szczegółowo wyjaśnia, dlaczego poszczególne zarzuty mieszkańców nie zostały uznane. Pierwszy z zarzutów dotyczył braku odpowiedzi burmistrza dotyczącej inwestycji prowadzonej na ulicy Kaczej. Z dokumentów wynika, że wszystkie pisma wpływające do urzędu doczekały się odpowiedzi, a korespondencja była prowadzona na bieżąco.

Zdaniem komisji kolejny zarzut dotyczący niewłaściwego gospodarowania środkami publicznymi także jest bezzasadny. Miasto otrzymało zewnętrzne dofinansowanie na inwestycję, przeprowadziło przetarg zgodnie z procedurami, a teraz prowadzi nadzór nad realizacją zadania.

„Środki finansowe (...) wydatkowane są w sposób celowy i oszczędny, z zachowaniem zasad uzyskiwania najlepszych efektów z danych nakładów" - czytała na sesji radna.

To oznacza, że komisja nie dopatrzyła się nieprawidłowości — ani w planowaniu, ani w realizacji, ani w nadzorze inwestycji.

Kolejny zarzut, dotyczący krzywdzącego rozwiązania projektowego, też uznany został za niezasadny.

„Dokumentacja projektowa została sporządzona zgodnie z obowiązującymi przepisami prawa, a realizacja inwestycji prowadzona jest na podstawie Decyzji Starosty Krasnostawskiego nr AB.6740.297.2022 o zezwoleniu na realizację inwestycji drogowej wydanej w dniu 25 listopada 2022 r. Ponadto, jak wynika z pisma Burmistrza Krasnegostawu, będącego odpowiedzią na pismo Przewodniczącej Komisji Skarg, Wniosków i Petycji, na terenie inwestycji została przeprowadzona kontrola przez organy nadzoru budowlanego, która nie stwierdziła nieprawidłowości w trakcie prowadzonej inwestycji" - wyjaśniono w piśmie.

Zarzut „wytwarzania konfliktu" w ocenie komisji również nie ma podstaw.

„Zgromadzony materiał nie potwierdza, aby działania Urzędu Miasta Krasnystaw, pracowników urzędu lub osób zaangażowanych w realizację inwestycji miały na celu wywoływanie konfliktów społecznych, eskalowanie napięć czy prowadzenie działań mogących w jakikolwiek sposób antagonistycznie oddziaływać na mieszkańców. Podejmowane czynności były ukierunkowane wyłącznie na prawidłową realizację zadań własnych miasta, w szczególności na prowadzenie inwestycji zgodnie z obowiązującymi przepisami prawa, decyzją zezwalającą na budowę oraz zawartą umową z wykonawcą" - napisano w uzasadnieniu.

Uchwała została przyjęta 11 głosami „za". Przewodniczący RM **Marcin Wilkołazki**, a także **Marcin Ciechan**, **Agnieszka Pocińska-Bartnik** i **Lucjan Wąsiura** wstrzymali się od głosu.

Tym samym formalnie zakończono postępowanie, uznając, że burmistrz **Daniel Miciuła** działał zgodnie z prawem, a urząd właściwie prowadził korespondencję, konsultacje i nadzór nad inwestycją.

Burmistrz chce zrozumieć, by robić wszystko lepiej

Do tematu skargi radni powrócili jeszcze w części „wolne wnioski". To właśnie wtedy burmistrz Daniel Miciuła nawiązał do wyniku głosowania, zwracając uwagę, że czterech radnych wstrzymało się od uznania skargi za niezasadną. Podkreślił, że chciałby zrozumieć ich wątpliwości, aby „w przyszłości robić wszystko lepiej".

Zwracając się do radnego Lucjana Wąsiury, reprezentującego okręg obejmujący ulicę Kaczą, burmistrz zapytał wprost, czego zabrakło w uzasadnieniu i co mógłby zrobić inaczej. Radny wyjaśnił, że choć nie popiera samej skargi w całości, to zna sytuację mieszkańców i nie może ignorować ich wielokrotnie zgłaszanych problemów. Zwrócił uwagę, że w jego ocenie część zapisów w uzasadnieniu nie oddaje realnych odczuć mieszkańców. Podkreślał, że ich codzienne funkcjonowanie na placu budowy jest utrudnione, a oni sami nie zawsze czują wsparcie ze strony miasta. Dlatego zdecydował się na wstrzymanie od głosu.

Do słów radnego odniósł się burmistrz, zaznaczając, że zarówno on, jak i urzędnicy wielokrotnie spotykali się z mieszkańcami, odpowiadali na ich pisma i reagowali na wszystkie zgłaszane wnioski, o ile pozwalały na to przepisy i projekt inwestycji. Przypomniał również o kontrolach nadzoru budowlanego, które nie wykazały nieprawidłowości. Wyraził zaskoczenie oceną, że mieszkańcy nie czują wsparcia. Jednocześnie zaapelował o cierpliwość do momentu zakończenia inwestycji.

W dalszej części rozmowy Wąsiura powiedział, iż odniósł wrażenie, że padły sugestie, jakoby to on miał być osobą inspirującą mieszkańców do składania skarg. Burmistrz stanowczo zaprzeczył temu, tłumacząc, że jego pytanie miało charakter czysto zawodowy i wynikało z chęci poprawy współpracy.

Do dyskusji dołączyła również wiceburmistrz **Monika Sawa**, szczegółowo opisując procedury wprowadzania zmian do projektu technicznego i podkreślając, że wiele z nich wymaga czasu, uzgodnień i akceptacji projektanta. Zwróciła uwagę, że część wniosków mieszkańców dotyczyła rozwiązań niemożliwych do wprowadzenia na tym etapie budowy, a niektóre postulaty zmieniały się z pisma na pismo, co dodatkowo komplikowało proces. Zaapelowała także, by radni informowali mieszkańców o ograniczeniach formalnych i o tym, że urząd nie działa „z własnej woli", lecz w granicach prawa i dokumentacji projektowej.

AK

Druhowie inicjują świąteczną zbiórkę

GM. FAJSŁAWICE Gdy za oknem robi się coraz chłodniej, strażacy z Ochotniczej Straży Pożarnej w Suchodołach postanowili rozgrzać serca podopiecznych Domu Dziecka w Krasnymstawie przy ulicy Mickiewicza. Druhowie ogłosili rozpoczęcie pierwszej w historii jednostki świątecznej zbiórki darów, apelując do mieszkańców o włączenie się w akcję i wspólne zapewnienie dzieciom wyjątkowego i radosnego okresu świątecznego.

fot. user15285612/freepik

Zbiórka została zaplanowana w dniach 8-20 grudnia. Dary przyjmowane będą w remizie OSP Suchodoły w poniedziałki, środy i piątki, w godzinach 18:00-19:00.

Chodzi przede wszystkim o artykuły mające zaspokoić zarówno podstawowe potrzeby, jak i te związane z czasem wolnym podopiecznych. Na liście znajdują się artykuły spożywcze w tym produkty trwałe, ale też słodycze, środki higieniczne oraz dziecięce kosmetyki. Mile widziane będą także upominki o charakterze edukacyjnym i rozrywkowym: książki, gry planszowe, puzzle i klocki.

- Każdy podarunek to ogromny gest serca. Podarujmy dzieciom z domu dziecka trochę świątecznego ciepła - zachęcają organizatorzy.

Szczegółowe informacje dotyczące zbiórki, w tym kontakty do koordynujących akcję druhów dostępne są na oficjalnych kanałach informacyjnych OSP Suchodoły.

AK

KRASNYSTAW Sprawozdanie przyjęte jednogłośnie, ale pytań nie brakowało

Dyskusja o Chmielakach rozgrzała sesję

fot. UM Krasnystaw

Choć sprawozdanie z organizacji Chmielaków Krasnostawskich 2025 zostało wcześniej omówione na komisjach i uzyskało jednogłośną pozytywną opinię, podczas sesji rady miasta dociekliwych pytań nie brakowało. Szczególnie aktywna była radna Magdalena Pizoń, która dopytywała o kwestie drugorzędne, ale dla niej istotne. Dyskusja momentami przybierała nieco zaskakujący ton.

Sprawozdanie z organizacji Ogólnopolskiego Święta Chmielarzy i Piwowarów było analizowane podczas wspólnego posiedzenia komisji.

- Sprawozdanie zostało jednogłośnie pozytywnie zaopiniowane przez wszystkich członków komisji samorządowej - poinformowała podczas sesji jej przewodnicząca **Anna Kawęcka**.

Mimo to ponownie pojawiły się pytania, przede wszystkim ze strony radnej **Magdaleny Pizoń**, która była wyjątkowo dociekliwa. Zwróciła uwagę na brak w zestawieniu przychodów z biletów za tzw. wycieczkę z pianką. Poinformowano ją, że ta kwestia zostanie uzupełniona w sprawozdaniu.

Kolejne wątpliwości dotyczyły kosztów nagród w konkursie na najpiękniejszy wieniec chmielakowy. Radna Pizoń wskazała rozbieżność między kwotą podaną w zestawieniu kosztów a opisem w treści sprawozdania, gdzie wymieniono wysokość nagród. Urzędnicy tłumaczyli, że część nagród mogła zostać sfinansowana przez sponsorów i dlatego w budżecie widnieje niższa suma.

Najbardziej zaskakujące pytanie dotyczyło jednak wyróżnienia „Optymistyczne wydarzenie roku". Pizoń zwróciła uwagę, że gala wręczenia nagród odbyła się... przed Chmielakami 2025, sugerując, że trudno oceniać wydarzenie, które jeszcze się nie odbyło.

- Wręczona nagroda została na gali, a ta gala odbyła się przed Chmielakami. W Zamościu 21 sierpnia - mówiła radna.

Burmistrz **Daniel Miciuła** wytłumaczył, że kryteria ustala fundacja przyznająca wyróżnienia, a Chmielaki jako wydarzenie z blisko 55-letnią historią były oceniane szerzej, a nie wyłącznie przez pryzmat tegorocznej edycji. Urzędnicy wyjaśnili, że nie składali żadnych zgłoszeń, a wyróżnienia przyznaje sama fundacja i to bez przesyłania protokołów czy listy nominowanych.

Burmistrz zaproponował radnej bezpośredni kontakt z organizatorem konkursu, by mogła poznać szczegółowe kryteria.

- Dodam tylko, że uczestnictwo w „Gali optymisty roku" dla samorządu miasta Krasnystaw było zupełnie bezpłatne - podsumował burmistrz.

Warto przypomnieć, że w ubiegłym i bieżącym roku miasto Krasnystaw także otrzymało wyróżnienie jako optymistyczne miasto. W tym kontekście podkreślono również, że Chmielaki otrzymały w ostatnim czasie więcej nagród, m.in. wyróżnienie w konkursie na Najlepszy Produkt Turystyczny Województwa Lubelskiego.

Burmistrz zwrócił się jeszcze do radnej z pytaniem, czy uczestniczyła w tegorocznych Chmielakach i jak je ocenia. Odpowiedzi jednak nie otrzymał, a rada przeszła do głosowania. Wynik był jednogłośny: 15 radnych opowiedziało się za przyjęciem przedstawionego sprawozdania.

Po głosowaniu przewodniczący rady **Marcin Wilkołazki** próbował rozładować atmosferę. Z uśmiechem podsumował wynik, stwierdzając, że skoro sprawozdanie przyjęto jednogłośnie, to... Chmielaki musiały podobać się wszystkim radnym.

AK

eprasa.pl 5359ca1a52

KRASNYSTAW Radni zdecydowali...

Opłata za odpady niestety będzie wyższa

Gdy kolejne samorządy informują o podwyżkach opłat za wywóz śmieci, także mieszkańcy Krasnegostawu muszą się do tego przygotować. Podczas ostatniej sesji rady miasta podjęto decyzję o podniesieniu stawki do 28,50 zł miesięcznie za osobę.

fot. rawpixel.com/freepik

Szczegółowa analiza kosztów i twarde dane

Sesję rozpoczęła prezentacja **Bartłomieja Sobusia**, kierownika wydziału odpowiedzialnego za gospodarkę odpadami. Urzędnik przedstawił nie tylko zestawienie kosztów i przychodów, ale również wieloletnie tendencje, porównania ilości odpadów oraz prognozy finansowe na kolejne lata. Już na samym początku podkreślił, że system gospodarowania odpadami – zgodnie z ustawą – powinien się samofinansować, jednak od dłuższego czasu tak nie jest.

– Wprowadzona zeszłoroczna podwyżka była niewystarczająca. System nadal się nie bilansuje, a wydatki rosną szybciej niż dochody – wskazywał.

Ta informacja była kluczowa, ponieważ w poprzednich latach samorząd próbował unikać gwałtownych wzrostów opłat. Niestety, jak tłumaczył Sobuś, sytuacja zmienia się szybciej niż w innych sektorach budżetu miasta. Szczególnie niepokojącym trendem jest jednoczesny spadek liczby osób zadeklarowanych w systemie i wzrost masy odpadów. Z danych wydziału komunalnego wynika, że ilość odpadów dostarczanych do PSZOK-u rośnie rok do roku o około 100 ton, natomiast wolumen odpadów komunalnych zwiększa się mimo niższej liczby zameldowanych. Zatem wydatki związane z zagospodarowaniem odpadów, transportem i obsługą systemu poszły w górę o kilkanaście procent. Szczególnie obciążające są koszty zagospodarowania odpadów zmieszanych oraz bioodpadów, które są coraz droższe w recyklingu i przetwarzaniu.

– Na koniec października zaangażowanie finansowe po stronie wydatkowej wynosiło już 93,74% - mówił kierownik. - To oznacza, że system jest na skraju wykorzystania środków, a przed nami były jeszcze dwa miesiące funkcjonowania.

Stawka, która bilansowałaby system, to 32 zł

Sobuś zaprezentował kluczowe wyliczenie – ile faktycznie powinien wynosić koszt odbioru odpadów, by system mógł funkcjonować bez dopłat. Ta kwota to 32 zł od mieszkańca. Jego zdaniem, każda niższa oznacza utrzymywanie deficytu, który prędzej czy później będzie musiał zostać pokryty z budżetu miasta.

- Zaproponowana stawka w kwocie 26,50 zł miesięcznie za osobę zamieszkującą daną nieruchomość, jeżeli odpady komunalne zbierane są i odbierane w sposób selektywny, nie zbilansuje systemu odpadowego w mieście, jednak pozwoli na zmniejszenie przyszłorocznego deficytu, biorąc pod uwagę proponowaną stawkę oraz obecną liczbę osób w systemie – mówił Sobuś.

Głos zabrał przewodniczący komisji finansów **Lech Berezowski**, który przedstawił szczegółową relację z dwóch posiedzeń poświęconych tej sprawie.

- Na posiedzeniu połączonych stałych komisji rady miasta 20 listopada padły dwie propozycje cen za odbiór nieczystości. Pierwsza to 30 zł, która nie uzyskała akceptacji członków komisji budżetowej i druga 26,50, która uzyskała akceptację. Za przyjęciem projektu uchwały w sprawie określenia wyboru ustalenia metody ustalenia opłaty za gospodarowanie odpadami komunalnymi oraz wysokości stawki tej opłaty w kwocie 26,50 od osoby na miesiąc, głosowało trzech radnych przy dwóch wstrzymujących się - wyjaśniał przewodniczący Berezowski.

Podczas sesji radni postanowili ogłosić przerwę wynikającą z potrzeby ponownej, dokładnej analizy przedstawionych danych i sytuacji finansowej systemu gospodarki odpadami. Choć pierwotnie zaplanowano ją na 10 minut, trwała około pół godziny. To właśnie po wznowieniu obrad udało się wypracować kompromisową propozycję stawki, która zyskała jednomyślne poparcie rady.

Nowa propozycja: 28,50 zł jako „złoty środek"

Po powrocie na salę obrad, radny **Dariusz Turzyniecki** złożył wniosek formalny o zmianę stawki z 26,50 na 28,50 zł. Ma ona zabezpieczyć większe wpływy do budżetu i pozwolić na funkcjonowanie zadania, jakim jest odbiór odpadów, na odpowiednim poziomie.

Wniosek został przyjęty jednomyślnie, co było pierwszym sygnałem, że radni osiągnęli porozumienie. Do sprawy odniósł się burmistrz **Daniel Miciuła**, podkreślając, że rozumie konieczność podwyżki i zgadza się z propozycją 28,50 zł.

Po zakończeniu dyskusji przewodniczący zarządził głosowanie. Wynik był jednoznaczny 15 głosów za, żadnych wstrzymujących i przeciwnych. Warto też dodać, że utrzymano jednocześnie ulgi dla osób kompostujących bioodpady.

Mimo kompromisowej stawki 28,50 zł system nadal będzie wymagał dopłaty z budżetu miasta.

Choć nowa opłata jest wyższa niż dotychczasowa (21 zł), to wciąż znacznie niższa od ustawowego maksimum – ponad 63 zł na osobę. Przedstawiciele magistratu podkreślają, że zależało im na utrzymaniu proporcji między finansami miasta a realnymi możliwościami mieszkańców. **AK**

Kolejne miejskie inwestycje gotowe

KRASNYSTAW Nowe miejsca w żłobku, odnowione boiska i bezpieczniejsza ulica Polna - miasto zakończyło realizację kluczowych inwestycji i oficjalnie oddano je do użytku. To projekty finansowane w dużej mierze ze środków rządowych i unijnych, mające realnie wpłynąć na komfort życia mieszkańców.

Modernizacja Żłobka Miejskiego w Krasnymstawie została zrealizowana dzięki środkom z rządowego programu „Aktywny Maluch 2022–2029", współfinansowanego z Krajowego Planu Odbudowy oraz Europejskiego Funduszu Społecznego PLUS. To pierwszy tak kompleksowy remont od momentu powstania placówki w 1979 roku. Dzięki inwestycji powstało 20 nowych miejsc opieki, co zwiększyło ich łączną liczbę do 95. Zakres prac objął m.in. wymianę instalacji elektrycznej, podłóg, drzwi i parapetów, odświeżenie elewacji oraz doposażenie pralni i łazienek. Zainstalowano także instalację fotowoltaiczną, która ma obniżyć koszty utrzymania budynku. Placówka otrzymała nowoczesne pomoce dydaktyczne – duży monitor multimedialny oraz interaktywny dywan z zestawem gier wspierających rozwój najmłodszych. Żłobek wyposażono również w cztery nowe wózki, w tym dwa sześcioosobowe, które umożliwią bezpieczne spacery i dalsze wycieczki po mieście.

- Dzięki kompleksowemu podejściu żłobek został wyposażony w nowoczesne i bezpieczne rozwiązania dostosowane do potrzeb najmłodszych mieszkańców miasta. Łączna wartość utworzenia 20 nowych miejsc opieki w placówce wraz z dostawą wyposażenia oraz dodatkową budową placu zabaw szacowana jest na około 1,8 mln zł – podkreśla burmistrz **Daniel Miciuła**.

Kolejnym elementem uroczystości było otwarcie nowego boiska wielofunkcyjnego, bieżni i skoczni w dal przy Publicznej Szkole Podstawowej nr 1 im. Adama Mickiewicza. To jednak tylko część większego przedsięwzięcia pod nazwą „Modernizacja infrastruktury sportowo -rekreacyjnej na terenie Miasta Krasnystaw". W jego ramach odnowiono również boiska do piłki ręcznej, siatkówki, koszykówki i tenisa ziemnego przy PSP nr 4, a także boisko wielofunkcyjne przy PSP nr 5. Prace objęły ponadto remont nawierzchni na zewnętrznej siłowni przy Miejskim Ośrodku Sportu i Rekreacji. Całkowita wartość inwestycji wyniosła 1,9 mln zł, z czego 90 procent pochodziło z Rządowego Funduszu Polski Ład. Wkład własny miasta zamknął się w kwocie nieco ponad 190 tys. zł.

fot. UM Krasnystaw

Zakończono również przebudowę i rozbudowę ul. Polnej, której parametry dostosowano do wyższych klas obciążeń. Inwestycja objęła także montaż nowego oświetlenia drogowego, poprawiając bezpieczeństwo użytkowników. Miasto pokryło tylko część kosztów dzięki 60-procentowemu dofinansowaniu z Rządowego Funduszu Rozwoju Dróg. Łączny koszt prac wyniósł blisko 2,68 mln zł. **AK**

POWIAT KRASNOSTAWSKI Radny Lis wnioskuje do starosty o nagrodę dla Sebastiana Białobockiego

Tacy ludzie to wzór do naśladowania

Podczas ostatniej sesji Rady Powiatu Krasnostawskiego radny Marcin Lis zwrócił się do starosty Janusza Szpaka z wnioskiem o uhonorowanie Sebastiana Białobockiego, młodego strażaka ochotnika z OSP Izbica, który od lat udowadnia, że niesienie pomocy innym może stać się stylem życia. Jak podkreślił radny, postawa Białobockiego „budzi podziw i zasługuje na bezwzględne docenienie".

- Jestem głęboko przekonany, że jednym z zadań samorządu jest wyróżnianie i nagradzanie mieszkańców, którzy swoją postawą życiową i podejmowanymi działaniami na to zasługują. Nieco ponad rok temu, w październiku 2024 roku składałem wniosek o uhonorowanie Rafała Berezy za wspaniałą postawę i reprezentowanie na całym świecie naszego powiatu. Na dzisiejszej sesji chciałbym nawiązać do mojego zeszłorocznego wniosku i przedstawić kolejnego kandydata, który w mojej opinii zasługuje na wyróżnienie - mówił **Marcin Lis**.

Kim jest Sebastian Białobocki?

To strażak ochotnik z OSP Izbica, od lat zaangażowany w akcje ratownicze i działania na rzecz bezpieczeństwa mieszkańców. W wieku zaledwie 18 lat został dawcą szpiku dla czteroletniego chłopca, ratując mu życie. Od tamtej pory aktywnie promuje ideę dawstwa szpiku i krwi: prowadzi szkolenia, prelekcje zdrowotne oraz pomaga organizować akcje rejestracyjne potencjalnych dawców. Jest również honorowym dawcą krwi. Ostatnio został wyróżniony przez ministra zdrowia medalem „Zasłużony dla Zdrowia Narodu".

- Włącza się w liczne działania edukacyjne dla dzieci i młodzieży. W ramach akcji „Bezpieczni po zmroku" wraz z kolegami z OSP Izbica odwiedza szkoły i przedszkola, edukując dzieci w zakresie ruchu drogowego i bezpieczeństwa na drogach. Swoją postawą, entuzjazmem i pozytywnym nastawieniem do życia Sebastian zaraża innych i motywuje do działania - argumentował radny.

Zaangażowany społecznik

Pan Sebastian jest jednym z inicjatorów i głównym koordynatorem akcji „Niedziela dla Antka", która odbyła się w miniony weekend. Jej efekt przeszedł najśmielsze oczekiwania organizatorów - ponad 200 nowych osób z Izbicy i okolic zarejestrowało się jako potencjalni dawcy szpiku.

- Postawa, jaką prezentuje Sebastian Białobocki, budzi podziw i bezwzględnie zasługuje na nagrodę. Dlatego właśnie zwracam się do pana starosty oraz Zarządu Powiatu w Krasnymstawie o godną i zasłużoną nagrodę. Sebastian z całą pewnością swoich działań i inicjatyw nie podejmuje dla nagród i odznaczeń, ale warto docenić wpływ, jaki takie postawy mają na życie naszej społeczności - podsumował Marcin Lis.

Radny podzielił się także w mediach społecznościowych informacją o złożonym podczas sesji wniosku. Opublikowany przez niego wpis szybko zdobył duże zainteresowanie mieszkańców. Internauci licznie zareagowali na informację, pozostawiając wiele lajków oraz komentarzy, w których podkreślano ogromny szacunek, jakim cieszy się Sebastian Białobocki. Sam zainteresowany również odniósł się do publikacji radnego.

„Dziękuje Marcinie za ten wielki gest. Z wrażenia brak mi słów. Dziękuje jeszcze raz" - napisał w social mediach Sebastian Białobocki.

Teraz decyzja należy do władz powiatu. **AK**

eprasa.pl 5359ca1a52

Wyróżnienia dla pracowników socjalnych

REGION Kierownik Gminnego Ośrodka Pomocy Społecznej w Wyrykach Tadeusz Rudko oraz kierownik GOPS w Urszulinie Marzena Trzaskowska zostali uhonorowani przez wojewodę lubelskiego podczas wojewódzkich obchodów Dnia Pracownika Socjalnego, które odbyły się 21 listopada w Lubelskim Urzędzie Wojewódzkim. Wręczone medale i dyplomy stanowią oficjalne wyróżnienie za działalność w obszarze pomocy społecznej na terenie województwa lubelskiego.

Wojewódzkie obchody, w których uczestniczyli wojewoda lubelski **Krzysztof Komorski** oraz wicewojewoda **Andrzej Maj**, były okazją do uhonorowania pracowników socjalnych reprezentujących różne jednostki i instytucje działające na rzecz osób wymagających wsparcia. Uroczystość odbyła się zgodnie z coroczną tradycją obchodów Dnia Pracownika Socjalnego, ustanowionego na podstawie ustawy o pomocy społecznej i przypadającego 21 listopada.

Wyróżnienie dla **Tadeusza Rudko**, kierownika GOPS w Wyrykach zostało przyznane w uznaniu działań podejmowanych przez zespół zajmujący się realizacją zadań wynikających z ustawy o pomocy społecznej. Gminny Ośrodek Pomocy Społecznej w Wyrykach odpowiada za wsparcie osób i rodzin w trudnych sytuacjach życiowych, w tym za świadczenia pomocowe, pracę socjalną oraz działania środowiskowe. Uhonorowanie kierownika jednostki jest formalnym docenieniem pracy realizowanej przez lokalnych pracowników socjalnych.

Wyróżnienie otrzymała również **Marzena Trzaskowska**, kierownik Ośrodka Pomocy Społecznej w Urszulinie. Nagroda została przyznana za osiągnięcia w zakresie pomocy społecznej oraz za działania podejmowane w pracy z mieszkańcami gminy. Uroczyste przekazanie wyróżnienia potwierdza zaangażowanie ośrodka w realizację zadań pomocowych oraz funkcjonowanie systemu wsparcia zgodnie z obowiązującymi przepisami.

Pracownicy socjalni odgrywają ważną rolę w systemie wsparcia społecznego, ich działania skupiają się wokół pomocy osobom oraz rodzinom, które nie są w stanie samodzielnie pokonać trudności życiowych. Dzień Pracownika Socjalnego przypomina o obowiązkach tej grupy zawodowej oraz o zadaniach, które dotyczą zarówno pomocy materialnej, jak i wsparcia psychologicznego, pracy środowiskowej czy współpracy z instytucjami publicznymi i organizacjami pozarządowymi.

LP

Powiat, szkoła i lokalne kluby podpisały porozumienie

POW. WŁODAWSKI Powiat Włodawski, Zespół Szkół Zawodowych nr 1 i II Liceum Ogólnokształcące we Włodawie oraz trzy lokalne kluby sportowe podpisały porozumienie dotyczące bezpłatnego udostępnienia szkolnych obiektów sportowych na potrzeby prowadzenia zajęć treningowych. Umowa obowiązuje od 1 grudnia 2025 roku do 26 czerwca 2026 roku z możliwością jej przedłużenia.

Porozumienie zawarto 27 listopada w siedzibie Starostwa Powiatowego we Włodawie. Dokument podpisali starosta włodawski **Mariusz Zańko** i wicestarosta **Piotr Gorgol** i **Eugeniusz Omelczuk**, dyrektor Zespołu Szkół Zawodowych nr 1 i II LO. Umowy te zawarto ze Stowarzyszeniem Przyrodniczo-Sportowym „Eko-Różanka", Stowarzyszeniem Miłośników Sportu Włodawa oraz Miejskim Ludowym Klubem Sportowym „Włodawianka". Porozumienie dotyczy obiektów sportowych znajdujących się w budynku szkoły, które będą udostępniane klubom bezpłatnie.

Zespół Szkół Zawodowych nr 1 i II LO dysponuje halą sportową oraz zapleczem umożliwiającym prowadzenie zajęć w okresie zimowym i wiosennym. Udostępnienie tych obiektów obejmuje okres od początku grudnia do końca roku szkolnego, czyli czas, w którym zajęcia na otwartych boiskach są ograniczone warunkami atmosferycznymi.

- Współpraca instytucji publicznych z klubami sportowymi ma duże znaczenie dla mieszkańców. Dzięki takim decyzjom zawodnicy mogą trenować w odpowiednich warunkach, a kluby rozwijają działalność bez dodatkowych obciążeń finansowych. Jako powiat chcemy zapewniać warunki do regularnej aktywności sportowej dzieci, młodzieży i dorosłych. Sport jest ważną częścią naszego życia, dlatego traktujemy tę współpracę jako element szerszych działań na rzecz mieszkańców - podkreślił starosta włodawski Mariusz Zańko.

LP

Zaktualizowali stawki podatku od nieruchomości

WŁODAWA Rada Miejska we Włodawie przyjęła uchwałę w sprawie aktualizacji podatku od nieruchomości na 2026 r. Decyzję poparła większość radnych, a miasto podkreśla, że zmiany mają zapewnić bezpieczeństwo finansowe samorządu i utrzymanie usług publicznych na niezmienionym poziomie. Podczas sesji omówiono również kwestie demograficzne, sytuację szpitala oraz kilka programów społecznych.

Uchwała została podjęta 27 listopada podczas sesji rady miejskiej. Za jej przyjęciem głosowało 12 radnych, a jeden wstrzymał się od głosu. Korekta podatku obejmuje wzrost na poziomie od 2% dla nieruchomości wykorzystywanych do działalności gospodarczej do 6% dla pozostałych budynków. Wskazano, że stawki pozostają poniżej limitów wyznaczonych przez Ministerstwo Finansów i mają nie obciążać gospodarstw domowych oraz przedsiębiorców ponad realne potrzeby budżetowe.

Skarbnik miasta **Agnieszka Trybuchowicz** wyjaśniła, że decyzja wynika z konieczności utrzymania równowagi budżetowej oraz odpowiedzialnego planowania finansów publicznych w nadchodzącym roku. Wskazała, że podwyżki mają charakter łagodny, co przekłada się na niewielkie różnice w skali roku, na przykład kilka złotych dla właścicieli lokali użytkowych i kilkadziesiąt złotych dla nieruchomości prowadzonych przez przedsiębiorców. Podkreśliła również, że miasto nie korzysta z maksymalnych dopuszczonych stawek, co ma ograniczać wpływ zmian na mieszkańców i lokalny biznes.

Podczas sesji burmistrz Włodawy **Wiesław Muszyński** podziękował radnym za pracę nad uchwałą i omówił kluczowe zagadnienia dotyczące sytuacji finansowej samorządu. Zwrócił uwagę, że decyzje podatkowe muszą uwzględniać zarówno potrzeby miasta, jak i możliwości mieszkańców. Wskazał, że bieżące funkcjonowanie usług publicznych - w tym edukacji, opieki społecznej oraz infrastruktury komunalnej - wymaga stabilnych dochodów własnych. Podkreślił również znaczenie długofalowego planowania, które uwzględnia sytuację demograficzną, wyzwania rynku pracy oraz rosnące koszty utrzymania jednostek podległych samorządowi.

LP

Podaruj dzieciom zabawę bez barier

WŁODAWA Specjalny Ośrodek Szkolno-Wychowawczy we Włodawie prowadzi zbiórkę na budowę nowego, w pełni dostępnego placu zabaw dla swoich podopiecznych. Każda wpłata ma przybliżyć placówkę do stworzenia przestrzeni, która pozwoli dzieciom z niepełnosprawnościami na ruch, integrację i codzienną zabawę.

Specjalny Ośrodek Szkolno-Wychowawczy we Włodawie jest placówką pracującą z dziećmi o różnych potrzebach rozwojowych. Ośrodek prowadzi zajęcia edukacyjne, terapeutyczne i rehabilitacyjne oraz wspiera uczniów w budowaniu samodzielności. Dla wielu wychowanków jest miejscem codziennego kontaktu z terapią, specjalistami i rówieśnikami.

Obecny plac zabaw, użytkowany przez wiele lat, nie jest dostosowany do potrzeb dzieci z niepełnosprawnościami. Stan techniczny urządzeń i nawierzchni uniemożliwia jego bezpieczne użytkowanie. Dzieci, które wymagają ruchu i kontaktu społecznego, nie mają obecnie przestrzeni do aktywnej zabawy.

Planowana inwestycja zakłada budowę nowego, dostępnego placu zabaw. Projekt obejmuje stworzenie przestrzeni przystosowanej do potrzeb dzieci z różnymi rodzajami niepełnosprawności, zgodnej z obowiązującymi normami bezpieczeństwa. Urządzenia integracyjne, nawierzchnia amortyzująca oraz rozwiązania wspomagające mobilność mają umożliwić korzystanie z placu wszystkim uczniom, w tym poruszającym się na wózkach lub wymagającym dodatkowego wsparcia.

Koszt budowy nowego placu zabaw przekracza możliwości finansowe placówki. Z tego powodu SOSW prowadzi zbiórkę, której celem jest pozyskanie funduszy na realizację projektu. Placówka podkreśla, że każda wpłata, niezależnie od wysokości, jest cenna i realnie przybliża ją do rozpoczęcia prac. Pieniądze można wpłacać na portalu zrzutka.pl. By odnaleźć zbiórkę, należy wpisać jej tytuł: „Podaruj dzieciom niepełnosprawnym zabawę bez barier!".

LP

Muszą sięgnąć głębiej do kieszeni

GM. HAŃSK Podczas ostatniej sesji Rady Gminy Hańsk przyjęto nowe stawki podatków lokalnych, omówiono realizowane inwestycje i zatwierdzono dokumenty planistyczne i finansowe. Radni wysłuchali też informacji dotyczących spłaty zaległości podatkowych przez hutę w Dubecznie. Podczas obrad przedstawiono również plany współpracy z organizacjami społecznymi i zakres działań prowadzonych w ramach programu rewitalizacji gminy.

Rada m.in. przyjęła uchwałę dotyczącą stawek podatków lokalnych na 2026 rok. Wzrost opłat obejmie m.in. grunty przeznaczone pod działalność gospodarczą, dla których stawka wyniesie 0,4 zł za metr kwadratowy, oraz budynki związane z prowadzeniem działalności gospodarczej, gdzie stawka ustalona została na poziomie 28 zł za metr kwadratowy. Wprowadzono również podwyżkę opłaty targowej do 15 zł. Zmiany wynikają z konieczności dostosowania stawek do obowiązujących dokumentów planistycznych i rosnących kosztów funkcjonowania gminy. Nowe regulacje mają wejść w życie z początkiem 2026 roku.

Wójt poinformował o spłacie części zaległości podatkowych przez hutę w Dubecznie. Zaległości na rzecz gminy uregulowano w kwocie około 90 tys. zł. W przeszłości zakład był jednym z istotnych podmiotów wpływających na lokalny rynek pracy i budżet gminy. Po zakończeniu działalności produkcyjnej, co miało miejsce kilka lat temu, kwestie podatkowe pozostawały przedmiotem rozmów między przedsiębiorstwem a samorządem. Obecnie spłata zaległości stanowi dodatkowe źródło wpływów do budżetu gminy.

Podczas sesji omawiano również realizację Programu Rewitalizacji Gminy Hańsk na lata 2020–2030, w ramach którego przewidziano modernizacje budynków, rewitalizację przestrzeni publicznych oraz inwestycje infrastrukturalne, których skala ma istotne znaczenie dla poprawy warunków życia mieszkańców.

LP

Nowy samochód ratowniczo-gaśniczy dla OSP Różanka

GM. WŁODAWA Druhowie z OSP Różanka odebrali nowy samochód ratowniczo-gaśniczy. Pojazd umożliwiający pracę w trudnym terenie został zakupiony jako wsparcie lokalnego systemu bezpieczeństwa.

Nowy wóz zwiększa gotowość operacyjną jednostki, która działa na terenie gminy Włodawa i regularnie uczestniczy w akcjach ratowniczych, w tym w gaszeniu pożarów, działaniach technicznych oraz zabezpieczeniu zdarzeń drogowych. Napęd 4x4 oraz możliwość blokady mostów pozwalają na bezpieczne poruszanie się po drogach gruntowych i obszarach leśnych, które są charakterystyczne dla regionu.

fot. Gmina Włodawa

OSP Różanka, podobnie jak inne jednostki ochotnicze w powiecie włodawskim, pełni ważną funkcję w systemie ochrony przeciwpożarowej. W wielu miejscowościach jest pierwszym zespołem reagującym na zgłoszenia, zwłaszcza tam, gdzie czas dojazdu PSP jest dłuższy. Nowy wóz wzmacnia możliwości operacyjne strażaków, pozwalając im skuteczniej realizować działania na rzecz mieszkańców.

LP

INFORMACJA

Zgodnie z art. 35 ust.1 ustawy z dnia 21 sierpnia 1997 r. o gospodarce nieruchomościami (Dz. U. z 2024 r. poz. 1145 ze zm.) informuję, że na tablicy ogłoszeń mieszczącej się w budynku Urzędu Gminy Włodawa został wywieszony na okres 21 dni (poczynając od 05.12.2025 r.) wykaz nieruchomości przeznaczonych do przekazania w użytkowanie.

Wójt Gminy Włodawa

697/2

eprasa.pl 5359ca1a52

GMINA STARY BRUS Gorąca debata w Starym Brusie

Wipasz szansą czy zagrożeniem?

Mieszkańcy gminy, przedstawiciele Wipasz i samorządowcy zaprezentowali swoje argumenty podczas XVII sesji Rady Gminy Stary Brus: jedni mówią o zagrożeniu dla codziennego życia i przejrzystości postępowania, drudzy o bezpiecznej dla środowiska technologii i dialogu, który ma ostudzić emocje przed kluczowymi decyzjami administracyjnymi.

Dyskusja ukazała obawy i niepokoje związane z planowaną budową Zielonych Ferm drobiu przez firmę Wipasz w miejscowości Nowy Brus. Nowoczesna inwestycja wywołuje reakcje części mieszkańców, którzy obawiają się wpływu przedsięwzięcia na wodę, zdrowie, komunikację, przyrodę i codzienne funkcjonowanie.

To właśnie XVII sesja Rady Gminy Stary Brus, zdominowana przez emocjonalną, wielogodzinną debatę dotyczącą inwestycji, stała się punktem zapalnym dyskusji i jednocześnie miejscem, w którym po raz pierwszy tak szeroko zaprezentowano stanowiska wszystkich stron. Na sesji obecni byli zarówno przeciwnicy inwestycji, jak i reprezentanci firmy Wipasz.

Obawy mieszkańców

W pierwszej części obrad radni zajmowali się sprawami bieżącymi, natomiast w punkcie skargi, wnioski i petycje dominował temat planowanych Zielonych Ferm: nauczyciele szkoły w Starym Brusie, przedstawiciele służby zdrowia oraz Koło Łowieckie nr 70 „Sokół" zgłosili sprzeciw wobec inwestycji, a Komisja Skarg, Wniosków i Petycji RG Stary Brus uznała ich zastrzeżenia za zasadne. Najobszerniejsza petycja, podpisana przez ok. 800 mieszkańców Starego i Nowego Brusa, została uznana za zasadną w części dotyczącej obaw o wpływ fermy na środowisko i warunki życia, przy jednoczesnym stwierdzeniu, że rada nie ma kompetencji do przesądzania o treści decyzji środowiskowej wójta. Anonimowe skargi dotyczące działalności wójta nie znalazły potwierdzenia w ustaleniach komisji i zostały pozostawione bez rozpoznania z powodu braków formalnych.

Najbardziej burzliwym elementem sesji była część przeznaczona na dyskusję, która została zdominowana przez temat Zielonych Ferm. Głos zabierali mieszkańcy, radni i przedstawiciele inwestora. Wypowiedzi obfitowały w argumenty dotyczące możliwości utraty dostępu do wody, zanieczyszczenia wody, przypuszczalnego, negatywnego oddziaływania inwestycji na środowisko, obaw przed uciążliwymi zapachami, możliwą uciążliwością związaną ze wzmożonym ruchem ciężarówek, ale także obaw o podziały społeczne - wielu uczestników apelowało, by debata nie przerodziła się w ostry konflikt wewnątrz gminy.

Inwestor zaznacza, że planowane obiekty funkcjonują w systemie w pełni uszczelnionym, z nowoczesną, całodobową kontrolą emisji, co eliminuje ryzyko przenikania szkodliwych substancji do gleby oraz ogranicza praktycznie do zera powstawanie uciążliwych zapachów. Wiele krążących w przestrzeni publicznej informacji wynika z nieporozumień lub nieścisłych porównań do starych, tradycyjnych ferm drobiu, które z technologią Zielonych Ferm nie mają nic wspólnego.

Nie ma ryzyka

Przedstawiciele firmy Wipasz podkreślili, że planowane Zielone Fermy, opierają się na nowoczesnej, zamkniętej i w pełni uszczelnionej technologii, która znacząco różni się od tradycyjnych przemysłowych ferm drobiu. Zdecydowanie zdementowali zarzuty dotyczące stosowania antybiotyków, wskazując, że chów prowadzony jest w systemie bezantybiotykowym, co potwierdza certyfikat, a niezależne badania środowiskowe wykluczają ryzyko skażenia wód czy gleby. Jak podkreślali, istniejące fermy tego typu nie generują uciążliwych zapachów, a cały proces jest ściśle kontrolowany i utrzymany w sterylnym, zamkniętym środowisku - co dotyczy także kwestii poboru wody. Inwestor zapewnił o pełnej transparentności, gotowości do dialogu i organizowania wizyt studyjnych, wskazując, że rzetelna informacja i spokojna rozmowa są kluczowe dla rozwiania obaw mieszkańców.

– Szanowni państwo, spełniamy wszystkie kryteria dobrostanu, środowiska i bezpieczeństwa konsumenta. Nasze badania to potwierdzają. Chcemy być dobrym sąsiadem dla mieszkańców gminy – mówi Józef Wiśniewski, prezes Wipaszu.

Samorządowcy podkreślali, że ich rolą jest działanie w granicach prawa – co oznacza konieczność rzetelnego przeanalizowania dokumentacji, raportów i opinii, bez możliwości przesądzania z góry wyniku postępowania środowiskowego.

Zarzuty przeciwników

W odpowiedzi na pytania redakcji, przedstawiciele facebookowej grupy „NIE dla FERMY drobiu w gm. ST. BRUS" przedstawili swoje stanowisko w tej sprawie. Ich zdaniem już początki relacji władz gminy z firmą Wipasz - sponsoring lokalnych wydarzeń, dofinansowanie Jarmarku Holeńskiego i jubileuszu OSP oraz wycieczka do fermy w Kodniu dla wybranych osób – budzą poważne wątpliwości co do bezstronności wójt. Uważają, że takie wsparcie finansowe i działania „dla wybranych" tworzą nieformalny „dług wdzięczności", zamiast gwarantować pełną niezależność samorządu.

Przeciwnicy inwestycji krytykują również sposób prowadzenia procedury administracyjnej. Wskazują, że obwieszczenie o wszczęciu postępowania w sprawie decyzji środowiskowej opublikowano bez wyjaśnienia rzeczywistej skali przedsięwzięcia, a spotkanie informacyjne z inwestorem ogłoszono dopiero w połowie czasu na składanie uwag. Szczególnie niepokojące – w opinii przedstawicieli grupy - są: utrudniony dostęp do raportu oddziaływania na środowisko wydawanego nielicznym osobom, wyłącznie w formie papierowej, z licznymi zaczernieniami, co w ich ocenie narusza zasadę jawności.

Członkowie grupy zarzucają wójt, że deklarując formalną bezstronność, jednocześnie promuje wizyty w fermach i ostrzega przed rzekomymi konsekwencjami finansowymi odmowy zgody, co odbierają jako formę presji. Wskazują na próbę zablokowania spotkania rady rodziców w szkole, dotyczącego wpływu inwestycji na dzieci oraz nieobecność wójt na późniejszym otwartym spotkaniu w OSP. Krytycznie oceniają też część publikacji w lokalnych mediach, które – w ich przekonaniu – przedstawiają przeciwników jako agresywnych „wichrzycieli".

W odpowiedzi na narastające napięcie grupa zainicjowała własną kampanię informacyjną, założyła profil na portalu Facebook, rozpoczęła zbiórkę podpisów pod petycjami oraz zaangażowała radcę prawnego, który – jak podkreślają – wskazuje na braki i nieścisłości w dokumentacji środowiskowej. Przeciwnicy inwestycji zaznaczają, że nie walczą z całym przemysłem drobiarskim, lecz sprzeciwiają się lokalizacji tak dużej inwestycji w swojej gminie, w pobliżu domów, szkoły i obszarów cennych przyrodniczo. Zapowiadają, że będą domagać się pełnej przejrzystości działań władz, jednoznacznego stanowiska radnych, a w razie zignorowania – nie wykluczają sięgnięcia po narzędzia demokracji bezpośredniej, w tym referendum w sprawie dalszego mandatu lokalnych władz.

Argumenty inwestora

W odpowiedzi na pytania redakcji Wipasz przekazał swoje stanowisko dotyczące planowanej inwestycji. Firma podkreśla, że rozumie obawy mieszkańców oraz wagę wszystkich pojawiających się pytań – zwłaszcza tych dotyczących środowiska, wody, zapachów i transportu – i deklaruje pełną gotowość do prowadzenia rzeczowego dialogu.

- Narracja Wipaszu jest od lat taka sama w każdej lokalizacji, gdzie planujemy nasze inwestycje. Często spotykamy się z obawami czy pytaniami mieszkańców, więc i tym razem nie są one dla nas zaskoczeniem. Wiemy jednak, bo wynika to z naszego dotychczasowego doświadczenia, że po samodzielnym zapoznaniu się z istniejącymi już Zielonymi Fermami, wszyscy uspokajają się i przechodzimy do merytorycznego dialogu. Właśnie wtedy możemy spokojnie przedstawić wiele korzyści dla regionu, które niosą za sobą nasze inwestycje. Mamy takie powiedzenie „tam, gdzie rozwija się Wipasz, rozwija się całe społeczeństwo" i to właśnie wynika z naszej praktyki. Zielone Fermy to brak uciążliwości dla otoczenia, a z drugiej strony nowe miejsca pracy, wsparcie dla lokalnych inicjatyw oraz wsparcie fundacyjne dla dzieci czy seniorów – mówi **Józef Wiśniewski**, prezes firmy Wipasz.

Firma podkreśla, że wiele krążących w przestrzeni publicznej informacji wynika z nieporozumień lub nieścisłych porównań do starych, tradycyjnych ferm drobiu, które z technologią Zielonych Ferm nie mają nic wspólnego. Inwestor zaznacza, że planowane obiekty funkcjonują w systemie w pełni uszczelnionym, z nowoczesną, całodobową kontrolą emisji, co eliminuje ryzyko przenikania szkodliwych substancji do gleby oraz ogranicza praktycznie do zera powstawanie uciążliwych zapachów. Firma kategorycznie podkreśla, że w chowie bezantybiotykowym, który ma być stosowany w Starym Brusie, antybiotyki nie są używane, a niezależne badania środowiskowe wykonywane dla podobnych instalacji, jak i samo funkcjonowanie Zielonych Ferm w innych miejscowościach wykluczyły zagrożenia dla jakości wód gruntowych i powierzchniowych. Jak zaznacza inwestor, obawy o „wysychanie studni" nie znajdują potwierdzenia w opiniach ekspertów - planowane ujęcia głębinowe będą realizowane na innych poziomach wodonośnych niż te, z których korzystają mieszkańcy.

Firma zwraca również uwagę, że temat transportu jest wciąż w fazie opracowywania. Trwają uzgodnienia mające na celu wytyczenie trasy omijającej zwarte zabudowania, a jeśli konieczne będzie dostosowanie lokalnych dróg - Wipasz deklaruje współfinansowanie niezbędnych prac. Inwestor zapewnia, że żadne rozwiązania nie zostaną wprowadzone bez wcześniejszego przedstawienia ich mieszkańcom i władzom gminy.

Chcą być dobrym sąsiadem

Zielone Fermy powstają w oparciu o szczegółowe i wymagające procedury środowiskowe, a każdy etap przedsięwzięcia musi uzyskać pozytywne opinie właściwych instytucji państwowych. Wipasz deklaruje pełną transparentność – udostępnianie dokumentów, organizowanie wizyt na działających obiektach oraz otwartość na wszystkie pytania. Jak zaznacza, zależy im na tym, aby mieszkańcy mieli dostęp do rzetelnych informacji i mogli podejmować opinie w oparciu o fakty, a nie obiegowe wyobrażenia dotyczące dawnych ferm przemysłowych.

fot. Lubelski Urząd Wojewódzki

– Nasza gmina zasługuje na spokój, dialog i decyzje podejmowane w sposób odpowiedzialny. I to jest kierunek, którego jako wójt będę konsekwentnie strzec – podkreśla wójt gminy Stary Brus, Patrycja Zińczuk.

W podsumowaniu firma Wipasz podkreśla, że chce być partnerem w rozmowie, a nie stroną konfliktu. Deklaruje, że będzie kontynuować dialog z mieszkańcami i samorządem, a wszystkie działania podejmować w sposób odpowiedzialny, zgodny z normami środowiskowymi i w poszanowaniu lokalnych uwarunkowań. Zaznacza również, że każdy głos jest dla niej ważny, a jej celem jest rozwianie wątpliwości, zanim zapadną jakiekolwiek decyzje administracyjne. - Chcemy być dobrym sąsiadem dla mieszkańców gminy – deklaruje Józef Wiśniewski, prezes Wipaszu.

Po stronie prawa

W tej sprawie głos zabrała także wójt gminy Stary Brus, **Patrycja Zińczuk,** która – występując w imieniu samorządu gminnego – odniosła się do trwającej debaty i pojawiających się w przestrzeni publicznej emocji.

- Chcę bardzo wyraźnie podkreślić, że jako wójt stoję po stronie prawa, procedur i rzetelnego rozpatrzenia sprawy – nie po stronie którejkolwiek z grup. Rozumiem obawy mieszkańców i szanuję prawo do wyrażania opinii, ale moim obowiązkiem jest zachowanie pełnej bezstronności. Zarzuty o stronniczość czy jakiekolwiek niewłaściwe działania są całkowicie bezpodstawne i nie znajdują potwierdzenia w dokumentach oraz ustaleniach komisji. Zapewniam, że cały proces prowadzony jest zgodnie z przepisami i pod stałym nadzorem odpowiednich instytucji - mówi wójt.

- Widzę, jak wiele emocji budzi ta inwestycja i rozumiem, skąd te emocje się biorą. Chciałabym jednak zaapelować o spokojną, rzeczową rozmowę. Możemy się różnić, możemy mieć inne zdania, ale ważne jest, abyśmy nie zapominali, że jesteśmy jedną wspólnotą. Proszę, aby protest i dalsza dyskusja odbywały się w sposób cywilizowany, z poszanowaniem drugiego człowieka, bez wzajemnego oskarżania się i powielania niepełnych informacji. Tylko dialog i otwartość pozwolą nam dojść do konstruktywnych wniosków.

Przypomina też, że urząd gminy nie może z góry przesądzać o wyniku postępowania środowiskowego. - Decyzja musi opierać się na analizie raportu, opiniach instytucji oraz obowiązującym prawie. Nie mam prawa działać pod wpływem presji – moim zadaniem jest działać odpowiedzialnie, obiektywnie i transparentnie. I zapewniam, że tak właśnie działam. Jednocześnie deklaruję pełną otwartość na kontakt. Drzwi urzędu pozostają otwarte dla każdego mieszkańca, który chce uzyskać informacje, zadać pytanie, rozwiać wątpliwości. Jesteśmy gotowi organizować kolejne spotkania, tłumaczyć procedury i odpowiadać na wszystkie sygnały płynące od mieszkańców. Zależy mi na tym, aby każdy mógł wyrobić sobie opinię na podstawie faktów, a nie plotek czy niedomówień.

Na koniec wójt podkreśla, że ufa kompetencjom urzędników, ekspertów i radnych uczestniczących w procesie, a jej rolą jest dopilnowanie, aby wszystkie działania były prowadzone zgodnie z prawem i z poszanowaniem mieszkańców.

- Nasza gmina zasługuje na spokój, dialog i decyzje podejmowane w sposób odpowiedzialny. I to jest kierunek, którego jako wójt będę konsekwentnie strzec – podsumowuje.

Procedury administracyjne wciąż trwają i dopiero ich pełny przebieg pozwoli określić dalszy kierunek sprawy. Już dziś jednak widać, że spór będzie miał charakter rozwojowy - tym bardziej że część przeciwników inwestycji zapowiada, iż niezależnie od przedstawionych argumentów i wyników analiz pozostanie jej zdecydowanie przeciwna. Jak potoczą się dalsze wydarzenia, pokażą najbliższe miesiące. **LP**

eprasa.pl 5359ca1a52

REGION Na Lubelszczyźnie trwa ogólnopolskie badanie WOBASZ

Zdrowie Polaków pod lupą naukowców

WOBASZ, czyli Wieloośrodkowe Ogólnopolskie Badanie Stanu Zdrowia Ludności to jedno z najważniejszych przedsięwzięć zdrowotnych w kraju. Jego celem jest kompleksowa ocena zdrowia dorosłych mieszkańców Polski, identyfikacja czynników ryzyka chorób układu krążenia oraz sprawdzenie skuteczności działań profilaktycznych. Wyniki posłużą do opracowania strategii zdrowotnych zarówno na poziomie krajowym, jak i lokalnym. Badaniem zostaną objęci losowo wybrani dorośli z siedmiu gmin naszego województwa.

WOBASZ – co to za projekt?

WOBASZ realizowane jest na zlecenie Ministerstwa Zdrowia w ramach Narodowego Programu Chorób Układu Krążenia na lata 2022–2032. Za przeprowadzenie badania odpowiada Narodowy Instytut Kardiologii im. Stefana Kardynała Wyszyńskiego – Państwowy Instytut Badawczy.

Projekt potrwa do końca lutego 2026 roku i obejmie ponad 9 tysięcy losowo wybranych dorosłych mieszkańców Polski ze 107 gmin we wszystkich 16 województwach.

W poprzednich edycjach udział wzięło ponad 20 tysięcy osób. Dzięki zebranym danym naukowcy opracowali skuteczniejsze metody zapobiegania chorobom układu krążenia.

Po co prowadzone jest to badanie?

Choroby układu krążenia są wciąż główną przyczyną zgonów w Polsce. WOBASZ ma odpowiedzieć na pytania:

• jaki jest rzeczywisty stan zdrowia Polaków?

• jakie czynniki ryzyka najczęściej występują w społeczeństwie?

• które działania profilaktyczne działają, a które wymagają poprawy?

Zgromadzone dane pomogą lepiej zrozumieć skalę problemu i stworzyć skuteczniejsze programy zdrowotne – zarówno profilaktyczne, jak i lecznicze.

WOBASZ w województwie lubelskim

- Od grudnia 2025 r. do lutego 2026 r. badanie będzie realizowane w siedmiu gminach Lubelszczyzny: Lublin, Łęczna, Wysokie, Zalesie, Chełm, Szczebrzeszyn i Zamość – informuje **Małgorzata Bartoszek**, rzeczniczka prasowa Lubelskiego Oddziału Wojewódzkiego Narodowego Funduszu Zdrowia.

WOBASZ krok po kroku

Uczestnicy badania w regionie zostaną wylosowani spośród mieszkańców tych właśnie gmin. - Jeśli otrzymają zaproszenie, zachęcam do udziału w badaniu – mówi rzeczniczka.

Wylosowana osoba najpierw otrzyma list z zaproszeniem, po czym skontaktuje się z nią ankieter, aby umówić wywiad i przekazać dokumenty do podpisania zgody na udział.

Badanie ankietowe będzie składać się z dwóch części. W pierwszej ankieter przeprowadzi z dorosłym wywiad, podczas którego zada pytania dotyczące zdrowia, stylu życia oraz historii medycznej. Druga część badania będzie dotyczyć aspektów psychologicznych i zostanie wypełniona przez uczestnika samodzielnie.

- Przeprowadzone zostanie również badanie fizykalne, które obejmuje pomiary antropometryczne (np. wzrost, masa ciała, obwód talii). Odbędzie się przy okazji wywiadu ankietowego. Ankieter po przeprowadzeniu całego badania zostawi uczestnikowi skierowanie na badanie laboratoryjne oraz pojemnik na mocz (wraz z instrukcją) niezbędny do wykonania pełnego pakietu badań - wylicza Bartoszek.

Badanie biochemiczne, czyli pobranie próbek krwi oraz próbki moczu będzie odbywał się we wskazanych przez ankietera laboratoriach. Jeśli osoba badania nie ma możliwości dotarcia do wskazanego punktu, ankieter zorganizuje dla niej transport. Za przeprowadzenie badania biochemicznego odpowiedzialny będzie specjalnie wyszkolony personel medyczny.

Po zakończeniu wszystkich etapów, dorosły otrzyma wyniki swoich badań. Zostaną one udostępnione online (każdy badany otrzyma indywidualny login i hasło, które pozwolą zalogować się do wskazanego laboratorium i pobrać swoje wyniki) lub w wersji papierowej (po ponownym stawieniu się w punkcie pobrań).

- Udział w WOBASZ jest dobrowolny, bezpłatny i całkowicie bezpieczny. Po zakończeniu badania uczestnicy otrzymają ciśnieniomierz oraz pakiet materiałów edukacyjnych – dodaje Bartoszek..

Wybrani mieszkańcy naszego regionu mogą skorzystać z badań w okresie grudzień 2025 - luty 2026 r.

Szczegóły na stronie: https://wobasz.gov.pl. **szer**

Czekają na krwiodawców

CHEŁM Przyjdź i podziel się swoją krwią z potrzebującymi. Dzisiaj, 5 grudnia, pracownicy Regionalnego Centrum Krwiodawstwa i Krwiolecznictwa w Lublinie czekają na osoby chcące podzielić się najcenniejszym darem, jaki tylko jest, od godziny 9:00 do 13:00. Zapraszają do mobilnego punktu przy Castoramie, ul. Rejowiecka 179a. Krew będzie można oddać również w niedzielę, 7 grudnia, w godz. 8:00-11:00 chełmskim Oddziale Terenowym RCKiK.

W pozostałe dni tygodnia (od poniedziałku do piątku) punkt przy ul. Szpitalnej 53, tel. 530-770-997 lub 82 565-56-51, pracuje od godziny 7 do 12.

Aby dołączyć do grona krwiodawców i oddać krew, wystarczy mieć ukończone 18 lat, ważyć nie mniej niż 50 kg, cieszyć się ogólnym, dobrym stanem zdrowia i chcieć uratować komuś życie. **szer**

Wyższe limity dorabiania dla emerytów i rencistów

Dobre wieści na zimę

Od grudnia osoby pobierające renty lub wcześniejsze emerytury mogą odetchnąć z ulgą - limity dorabiania idą w górę. Oznacza to, że do swojego świadczenia można bezpiecznie dorobić nieco więcej, zanim ZUS zmniejszy lub zawiesi wypłatę.

Dlaczego limity rosną?

- Ich wysokość jest powiązana z przeciętnym wynagrodzeniem w Polsce, a że pensje lekko poszły w górę, progi dla pracujących świadczeniobiorców również wzrosły. Od grudnia pierwszy limit wynosi 6140,20 zł brutto - i dopóki dodatkowe zarobki mieszczą się w tej kwocie, świadczenie pozostaje nienaruszone - wyjaśnia **Małgorzata Korba**, rzeczniczka ZUS w województwie lubelskim.

Jeśli przychód przekroczy ten próg, ZUS odpowiednio zmniejszy wypłatę tylko za te miesiące, w których doszło do przekroczenia. Gorzej robi się dopiero po przekroczeniu drugiego limitu. A ten od grudnia to już 11 403,30 zł brutto - po jego nadwyżce świadczenie za dany miesiąc nie przysługuje. Nowe zasady obowiązują przez trzy miesiące: grudzień, styczeń i luty.

Seniorzy bez ograniczeń

Ci, którzy osiągnęli powszechny wiek emerytalny (60 lat kobiety, 65 lat mężczyźni), nadal mogą dorabiać bez żadnych ograniczeń - niezależnie od kwoty przychodu.

Jedyny wyjątek dotyczy osób, którym ZUS podwyższył świadczenie do poziomu emerytury minimalnej (obecnie 1878,91 zł brutto). Jeśli ich zarobki przewyższą kwotę tego wyrównania, ZUS w danym miesiącu wypłaci jedynie emeryturę wynikającą ze zgromadzonych składek - bez dodatku do minimum. **szer (źródło ZUS)**

Zielarnia LAWENDA
Wielkie otwarcie
Zielarni Lawenda!
5 i 6 grudnia 2025 r.
Chełm, ul. Lwowska 81
w parku handlowym Carrefour
pon.-pt. 9-18, sob. 9-17
Odwiedź nas i świętuj z nami!
Czekają na Ciebie
wyjątkowe promocje, miłe upominki
oraz ciepła, przyjazna atmosfera
Lawenda pomaga, gdy zdrowie wymaga!
zielarnialawendachelm

LEK DENT
Niepubliczny Zakład Opieki Zdrowotnej
• Leczenie stomatologiczne
Agnieszka Wojewoda - Torój
Alicja Dyszewska - Wojewoda
Barbara Wojewoda
Czynne: pon. - pt. 8.00 - 18.00
sob. 8.00 - 14.00
Rejestracja
82 563 13 53
82 565 13 53
Chełm, ul. Wołyńska 32
6974

Lek. med. Zbigniew Bąk
SPECJALISTA NEUROLOG
Chełm, ul. Zachodnia 41 (os. Gwarek)
Przyjmuje: poniedziałki, czwartki, od godz. 16.00
Rejestracja telefoniczna
82 564 30 74
3236

BADANIE EEG
Chełm, Rejowiecka 119
tel. 502 297 639

PSYCHOTERAPEUTA
EWA JOACHIMOWICZ
Gabinet Psychoterapii i Rozwoju Nako
784 912 289
Chełm, ul. Wołyńska 32, gab. 33
psychoterapia: dorośli, młodzież
psychoterapia małżeńska, par
superwizja indywidualna, grupowa
8494

GABINET ZDROWIA PSYCHICZNEGO
PRZYCHODNIA SPECJALISTYCZNA CENTRUM
Dr n. med. Marek Daniłosio
lekarz specjalista psychiatra
specjalista psychiatra dzieci i młodzieży, psychoterapeuta
leczenie zaburzeń psychicznych u dorosłych, młodzieży i dzieci
Chełm, ul. Szpitalna 47/10
82 569 90 10, 82 569 90 11
www.przychodniacentrum.com
7838

www.nzozlekdent.pl
LEK-DENT Chełm, ul. Wołyńska 32
lek. med.
Tomasz Wojewoda
specjalista ginekolog-położnik
zaprasza
poniedziałki - 16:00 - 18:00
KOMPLEKSOWA OPIEKA położnicza i ginekologiczna
USG, KTG i cytologia
Rejestracja tel.
82 563 13 53, 82 565 13 53
3061

PRACOWNIA PROTETYCZNA
Technik dentystyczny
Jadwiga Branecka - Kania
pl. Kupiecki 10 (II piętro)
pon. - pt.: 10.00 - 16.00
Tel: 606 902 148
3658

LEK DENT Chełm ul. Wołyńska 32
Dr n.med.
Krzysztof Wojewoda
Specjalista Ginekolog-Położnik
zaprasza
wtorki środy piątki
USG i KTG (w ramach wizyty)
Kolposkopia
Rejestracja tel.
82 563 13 53, 82 565 13 53
4184

APTEKA pomocna
pn - pt 7:00 - 20:00
sob 8:00 - 18:00
ul. Szpitalna 40
Chełm
4749

eprasa.pl 5359ca1a52

Co jest grane?

ILUZJA 3

thriller

Po latach działania w ukryciu Jeźdźcy zostają niespodziewanie wciągnięci w śledztwo dotyczące zniknięcia tajnych danych powiązanych z organizacją Oko. Tym razem nie chodzi tylko o pieniądze czy zemstę - stawką jest globalna kontrola nad informacją. Kiedy tajemniczy przeciwnik zaczyna manipulować ich przeszłością i tożsamościami, muszą połączyć swoje sceniczne sztuczki z cyfrową iluzją.

KRASNYSTAW
KINO MORSKIE OKO 5-7 i 11 grudnia – godz. 19:30

ROCZNICA

thriller

Gdy podczas przyjęcia z okazji 25. rocznicy ślubu, syn Ellen i Paula przedstawia im swoją nową dziewczynę, nikt nie podejrzewa, że to początek końca tej szczęśliwej rodziny. Owa nowa narzeczona to Liz, dawna studentka Ellen, wydalona przed laty z uczelni za radykalne poglądy. Pod uroczą powierzchownością skrywa wielkie ambicje, ale żadnych skrupułów…

CHEŁM
CKF ZORZA 5 i 8-11 grudnia – godz. 20:30, 6 i 7 grudnia – godz. 20:15

UWIERZ W MIKOŁAJA 2

komedia

Tuż przed świętami Ania z Robertem biorą ślub i wyjeżdżają w krótką podróż poślubną. Zosia zostaje na weekend pod opieką babci Sabinki. Gdy seniorka trafia nagle do szpitala, mała wyrusza na drugi koniec Polski, by odnaleźć prawdziwego świętego Mikołaja - pewna, że tylko on może jej babcię uratować...

WŁODAWA
KINO WDK 5-7 i 10-11 grudnia - godz. 19:00

Wiedeńska Gala Noworoczna

KONCERT Światowe przeboje króla walca Johanna Straussa, a także największe hity musicali pełnych broadwayowskiego blasku będzie można usłyszeć podczas tegorocznej Wiedeńskiej Gali Noworocznej. To wyjątkowe muzyczne święto odbędzie się 8 stycznia o godz. 18:00 w Chełmskim Domu Kultury. Bilety od 140 zł – warto się pospieszyć, bo pozostały już ostatnie wolne miejsca!

To kolejna odsłona wydarzenia nawiązującego do słynnych wiedeńskich gal i noworocznych koncertów. W programie znajdą się wyjątkowe kompozycje w wykonaniu Orkiestry Symfonicznej Filharmonii w Tarnopolu, która od ponad 20 lat koncertuje u boku największych osobowości świata muzyki. Artystów poprowadzi wybitny kompozytor i dyrygent, maestro **Mirosław Krill**, twórca wielu oryginalnych aranżacji.

Na scenie pojawi się również pięcioro znakomitych solistów – ich nazwiska pozostają na razie owiane nutą tajemnicy, co tylko dodaje wydarzeniu wyjątkowego charakteru.

Gala Noworoczna zachwyci nie tylko popisami solowymi, ale także energetycznymi duetami, tercetami, kwartetami oraz partiami tutti. Koncert poprowadzi znakomity tenor, który sam również zaprezentuje kunszt wokalny w utworach solowych i duetowych.

Gwiazdą wieczoru będzie **Artur Banaszkiewicz,** światowej sławy wirtuoz skrzypiec, kompozytor i aranżer, który koncertował niemal na całym świecie. Publiczność pokochała go za pełne temperamentu, wirtuozowskie fantazje i parafrazy znanych dzieł muzycznych.

Dopełnieniem orkiestry i solistów będą barwne, widowiskowe kreacje tancerzy baletu Filharmonii Tarnopolskiej, którzy nadadzą całemu wydarzeniu wyjątkowej lekkości i spektakularnego charakteru. **szer**

Piotr Szumowski i jego „Wagabunda”

STAND-UP Znany stand-uper, podróżnik i twórca popularnych internetowych monologów, Piotr Szumowski, już 10 grudnia o godz. 19:00 wystąpi w Chełmskim Domu Kultury. Jego najnowszy program „Wagabunda” to swobodne, pełne humoru podsumowanie podróży dookoła świata, którą odbył wraz z żoną.

Jak podkreśla artysta, wyprawa obfitowała w niezapomniane przygody, ale też w nieoczekiwane wyzwania. – 470 dni spędzonych na zwiedzaniu świata to sporo czasu, nawet dla doświadczonego podróżnika. A w towarzystwie żony… cóż, powiedzmy, że tempo nam nieco spadło – żartuje Szumowski.

Komik słynie z charakterystycznego stylu łączącego osobiste historie z celnie uchwyconymi obserwacjami rzeczywistości. W nowym programie nie zabraknie anegdot, szczerych refleksji i inteligentnego humoru, które zapewniły mu miliony wyświetleń na YouTube. Choć – jak podkreśla artysta – „może być mało o podróży”, nie będzie to żadną stratą. – O tym napisałem dwie książki. Tutaj będzie 70 minut monologu + supporty – zapowiada.

Podczas występu obowiązuje całkowity zakaz korzystania z telefonów komórkowych. Wydarzenie przeznaczone jest dla widzów powyżej 18. roku życia. Osoby młodsze mogą uczestniczyć w stand-upie jedynie pod opieką dorosłych i za okazaniem pisemnej zgody rodziców.

Organizatorzy podkreślają, że „Wagabunda” to świetna okazja na wieczór pełen śmiechu i doskonałej rozrywki.

Bilety w cenie 100 zł (plus opłata serwisowa) dostępne są wyłącznie na kupbilecik.pl. **szer**

Pod warstwą czasu

WYSTAWA 11 grudnia o godz. 14:00 w Muzeum Regionalnym w Krasnymstawie otwarta zostanie wystawa „Pod warstwą czasu. Odkrycia zabytków archeologicznych z terenów powiatu krasnostawskiego i okolic w latach 2013-2025”.

Zaprezentowane zostaną najciekawsze znaleziska archeologiczne – w większości przypadkowe odkrycia, ale również przedmioty znalezione podczas poszukiwań z użyciem wykrywaczy metali. W działania te zaangażowane były m.in. Stowarzyszenie Historyczno-Etnograficzne Miłośników Ziemi Lubelskiej „Wschód”, Stowarzyszenie Historyczno-Poszukiwawcze „Wolica” oraz Stowarzyszenie „Michalec 1864”. Na wystawę trafiły również zabytki pozyskane w trakcie badań archeologicznych prowadzonych m.in. w Krasnymstawie oraz w kościele pw. św. Stanisława Biskupa i Męczennika w Gorzkowie.

Wśród eksponatów znajdą się m.in.: narzędzia krzemienne od epoki paleolitu do epoki brązu (X tys. p.n.e. – ok. 700 r. n.e.), narzędzia i broń z brązu i żelaza (od ok. 1800 p.n.e. do XVIII w.), naczynia oraz fragmenty naczyń glinianych od środkowego neolitu (ok. 3500 p.n.e.) do wczesnej epoki brązu (1800–1500 p.n.e.) oraz monety, ozdoby i inne przedmioty codziennego użytku.

Nie zabraknie również eksponatów z okresu I wojny światowej, takich jak bagnety, krzyżyki czy ikonka podróżna.

Wśród najcenniejszych znalezisk warto wymienić m.in.: brązową buławę gwiaździstą z XI–XIII w., pochodzącą prawdopodobnie z Węgier (Zagrody), amulet anch – „krzyż egipski”, datowany od schyłku epoki brązu po okres rzymski (Orchowiec), srebrną obrączkę sokolniczą ze Stężycy Nadwieprzańskiej, związaną z darowizną arcyksięcia Austrii Ferdynanda Habsburga dla rodu Tęczyńskich w I poł. XVI w., dwie zausznice gwoździowane z brązu z Kryniczek i Wolicy (kultura łużycka, 1300–700 p.n.e.), naczynie gliniane z Woli Siennickiej (kultura pucharów lejkowatych, 3500–2500 p.n.e.), monety rzymskich cesarzy – Kommodusa oraz Faustyny Młodszej – znalezione w Majdanie Krynickim i w Krasnymstawie-Borku (II w. n.e.).

Zabytki wydobyte „pod warstwą ziemi” ukazują niezwykłą różnorodność form, funkcji i materiałów, a także ogromną rozpiętość chronologiczną: od paleolitu po okres I wojny światowej. Dzięki temu każdy odwiedzający z pewnością odnajdzie tu „skarb”, który przykuje jego uwagę.

Wystawę będzie można oglądać do 31 maja 2026 r. **opr. szer**

333 popkultowe rzeczy PRL

SPOTKANIE AUTORSKIE Już w poniedziałek, 8 grudnia, o godz. 11:00 Chełmska Biblioteka Publiczna zaprasza na spotkanie autorskie z Bartkiem Koziczyńskim – chełmianinem, cenionym dziennikarzem muzycznym, autorem książek o historii rocka i pasjonatem mocnych brzmień, którego komentarze od lat kształtują polską scenę muzyczną.

Podczas wydarzenia **Bartek Koziczyński** zaprezentuje swoje najnowsze dzieło – „333 popkultowe rzeczy PRL”, będące kontynuacją bestsellerowego leksykonu „333 popkultowe rzeczy lat 90.”. To książka pełna humoru, nostalgii i zaskakujących ciekawostek, która przenosi czytelnika w barwny świat popkultury minionych dekad.

To spotkanie to świetna okazja, aby porozmawiać z autorem, dowiedzieć się, jak powstawała książka, zadać nurtujące pytania, a także spędzić czas w atmosferze dobrej literatury i rockowej pasji.

Wydarzenie odbędzie się w ramach cyklu „Poznaj historię swojego miasta”, objętego honorowym patronatem Prezydenta Miasta Chełm.

W przypadku zorganizowanych grup pracownicy biblioteki proszą o wcześniejsze zgłoszenie udziału pod numerem: (82) 564 26 55. **szer**

Co jest grane?

DOM DOBRY

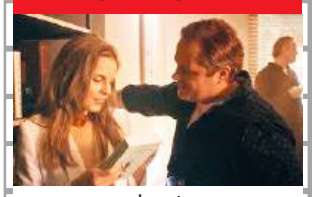

dramat

Kiedy Gośka poznaje w Internecie Grześka, jest przekonana, że to ten jedyny. On wariuje na jej punkcie, obsypuje kwiatami, oświadcza się w Wenecji. Ale na tym perfekcyjnym obrazku szybko zaczynają pojawiać się rysy. Wkrótce ich wspólny dom staje się dla Gośki najniebezpieczniejszym z miejsc…

WŁODAWA
KINO WDK 5-7 i 10-11 grudnia - godz. 16:30

BYĆ KOCHANĄ

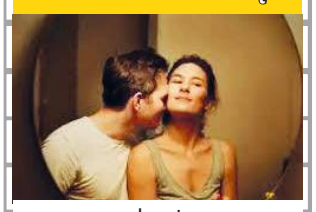

dramat

Maria wchodzi w kolejną relację z nadzieją na nowy początek. Wystarczy jedno spojrzenie i czuje się, jakby znała Sigmunda całe życie, a namiętny romans szybko przeradza się w poważny związek. Codzienność w patchworkowej rodzinie szybko ujawnia niespełnione ambicje, niewyrażone uczucia i sprzeczne potrzeby, które kumulują się w emocjonalną bombę - a ta pewnego wieczoru wybucha.

KRASNYSTAW
KINO MORSKIE OKO 10 grudnia – godz. 18:00

ZWIERZOGRÓD 2

animowany

Detektywi Judy Hops i Nick Bajer depczą po piętach pewnemu nieuchwytnemu gadowi, który zjawia się w mieście ssaków i wywraca je do góry nogami. Aby rozgryźć tę sprawę, policjanci muszą buszować incognito po nieznanych im dzielnicach, których mroczne realia wystawią na próbę ich partnerski układ.

CHEŁM
CKF ZORZA 5 i 8-11 grudnia – godz. 13:30, 16:00 i 18:15; 6 i 7 grudnia – godz. 11:00, 13:15, 15:30 i 18:00; 12 grudnia – godz. 14:00

KRASNYSTAW
KINO MORSKIE OKO 5 grudnia – godz. 9:15, 11:30, 15:30 i 17:30; 6-7 i 11 grudnia – godz. 15:30 i 17:30; 10 grudnia – godz. 14:15 i 16:15; 12 grudnia – godz. 15:00

eprasa.pl 5359ca1a52

Znów wybiorą najlepszych

Do 8 grudnia Urząd Marszałkowski Województwa Lubelskiego przyjmuje zgłoszenia do IV edycji konkursu Sportowiec Roku.

Jury plebiscytu przyzna nagrody w następujących kategoriach: Sportowiec Roku (10 osób), Sportowiec Roku z Niepełnosprawnością, Trener Roku, Drużyna Roku i Najlepszy Sportowiec Młodzieżowy. W składzie kapituły znajdą się przedstawiciele Zarządu Województwa Lubelskiego, dziennikarze sportowi, przedstawiciele środowiska sportowego i sportu osób z niepełnosprawnością. Zwycięzców poznamy 9 stycznia podczas uroczystej gali w stolicy naszego województwa. Szczegółowy regulamin oraz formularz zgłoszeniowy są dostępne na stronie lubelskie.pl.

W ubiegłym roku do konkursu napłynęło blisko 70 zgłoszeń, a wśród narodzonych znalazły się m.in. **Anhelina Łysak**, zapaśniczka Cementu Gryfa Chełm oraz **Julia Szeremeta** i **Aleksandra Mirosław**, medalistki olimpijskie z Paryża. **MP**

Nie było na nich mocnych

RAJDY SAMOCHODOWE

Reprezentant Automobilklubu Chełmskiego Paweł Hurko, wspólnie z pilotem Jarosławem Janaszem, stanęli na najwyższym stopniu podium na zakończenie sezonu w sporcie samochodowym.

Paweł Hurko i **Jarosław Janasz**, ścigający się fordem fiesta r200, zdominowali konkurencję w kategorii NAT4, wyprzedzając kolejno **Jacka Januchtę** i **Martę Matuszczyk** oraz **Krzysztofa Stańdo** i **Krzysztofa Janika**.

W sezonie 2025 nasi rajdowcy startowali dziewięciokrotnie, niemal we wszystkich rywalizacjach plasując się na czołowych lokatach. Ich tegoroczne osiągnięcia są następujące: drugie miejsce w klasie PRO2 w Tech-Mol Rally, pierwsze w NAT4 oraz trzecie w Poland 2WD w Rajdzie Świdnickim, pierwsze w NAT4 w Rajdzie Nadwiślańskim, pierwsze w PRO2 w Rally Sobótka, pierwsze w NAT4 oraz trzecie w Poland 2WD w Valvoline Rajdzie Małopolski, pierwsze w NAT4 w MARMA Rajdzie Rzeszowskim, a także drugie w NAT4 w Rajdzie Nyskim. **MP**

2269
NOWOŚĆ!!!
Sprawdzenie auta przed zakupem
- elementy, które były malowane
- geometrię i stan zawieszenia
- komputerowy odczyt usterek
- stan układu hamulcowego
MOTO-POL
Chełm, al. Przyjaźni 2
tel./fax (82) 565 50 30
GOODYEAR DUNLOP FULDA DEBICA

CHEŁM Kibice Chełmianki finalizują kolejną dobroczynną akcję

Gorące serca nie tylko na boisku

Od kilkunastu lat na przełomie listopada i grudnia Fanatycy Chełmianki organizują akcję charytatywną, której celem jest wsparcie podopiecznych kilku lokalnych instytucji. Biało-Zielony Mikołaj, bo o tej inicjatywie mowa, z każdą kolejną edycją cieszy się coraz cieplejszym przyjęciem i przyciąga też więcej firm, sponsorów oraz osób prywatnych, które chcą dołożyć swoją cegiełkę do dobroczynnego przedsięwzięcia. Z Marcinem i Mateuszem, dwoma z wielu kibiców Chełmianki, którzy od lat angażują się w akcję, rozmawiała Kinga Miszczyk z Radia Bon Ton.

fot. Fanatycy Chełmianki

Kinga Miszczyk: Skąd wziął się pomysł na organizację Biało-Zielonego Mikołaja? Jak przez te kilkanaście lat rozwinęła się Wasza akcja?

Marcin: Z racji wieku nie pamiętamy, w jaki sposób formowały się pierwsze edycje, ale od starszych kolegów z trybun wiemy, że pierwsza odsłona była spontaniczną myślą o wsparciu Chełmskiego Centrum Pomocy Dziecku i Rodzinie. Na początku była to pomoc doraźna, jak chociażby kupno słodyczy czy owoców, na tyle, na ile pozwalały nam fundusze. Nasza akcja „rozwinęła skrzydła" dzięki Internetowi, nabrała większego zasięgu, uruchomiliśmy zbiórkę pieniędzy i zaczęliśmy docierać do coraz szerszego grona osób. I stopniowo z roku na rok miało to coraz większy rozmach, zbieraliśmy po kilka, następnie po kilkanaście, aż w końcu po kilkadziesiąt tysięcy złotych, dzięki czemu mogliśmy zakupić dużo więcej rzeczy i sprzętu, które następnie przekazywaliśmy lokalnym instytucjom wspierającym dzieci, osoby z niepełnosprawnościami czy osoby będące w trudnej sytuacji materialnej.

KM: Przez te kilkanaście lat podczas Biało-Zielonego Mikołaja na pewno doświadczyliście różnych sytuacji, ale skupmy się na tych emocjonalnych. Czy pamiętacie moment, który zaskoczył Was najbardziej pozytywnie?

Marcin: Takich sytuacji było bardzo dużo, ale sama akcja niesienia pomocy to dla nas ogromna dawka satysfakcji. Przez lata udało się nam zakupić mnóstwo sprzętu codziennego użytku, AGD, RTV, zabawek, słodyczy czy innych artykułów, a następnie przekazywać je do tych ośrodków, które najbardziej ich potrzebują. Chociaż zdarzały się i takie instytucje, które informowały nas wprost, że nie oczekują aż tak dużej pomocy, bo de facto mają prawie wszystko, czego potrzebują. Staramy się odwiedzać takie miejsca, których nie odwiedza nikt albo robi to rzadziej. Takie wizyty wywołują zawsze dużo emocji, co widać po twarzach, uśmiechach i reakcjach osób, z którymi się spotykamy. Celem naszej akcji jest pomoc osobom potrzebującym. Nie możemy wesprzeć wszystkich, bo wszystko zależy od tego, ile środków uda się nam ostatecznie zebrać. Niektórym potrzeba niekiedy tylko zwykłej rozmowy, a prezent jest wtedy miłym dodatkiem. To daje nam ogrom radości i motywuje nas do tego, żeby działać dalej.

Mateusz: Tak, jak mówił Marcin, momentów chwytających za serce było dużo, ale mi w pamięć zapadły szczególnie dwa. Pierwszy to właściwie pewien proces, bo przeskok w kwotach, jakie udawało się nam zbierać z roku na rok. Na początku nie były one duże, ale kiedy zaczęły wzrastać do 10 000 czy 20 000 zł, to w nas rosło pozytywne nastawienie i świadomość, że będziemy mogli pomóc większej liczbie osób. Ale fundusze to jedno, bo każda kolejna edycja powiększała grono ludzi, którzy wspierali nas materialnie, przekazywali sprzęty, vouchery, usługi czy po prostu fizycznie włączali się w rozwój naszej inicjatywy. Drugą sytuacją, którą pamiętam do tej pory, była natomiast nasza pierwsza wizyta w Specjalnym Ośrodku Szkolno-Wychowawczym w Dorohusku. Na co dzień nie mieliśmy aż takiej styczności z osobami z niepełnosprawnościami, więc - mówiąc wprost - nie do końca wiedzieliśmy, czego możemy się spodziewać i trochę nas to „przygniotło". Rzeczywistość okazała się bardzo pozytywna, dzieciaki chciały się do nas przytulać, były przeszczęśliwe i bardzo wdzięczne za to, że ktoś je odwiedził. Byliśmy w szoku, pozytywnym szoku, dobra energia emanowała z całego otoczenia, było to dla nas nowe doświadczenie, budujące i motywujące, żeby kontynuować Biało-Zielonego Mikołaja również w tym miejscu.

KM: Przejdźmy do samej pomocy i do instytucji, do których ona trafia. Jakie są ich największe potrzeby, które swoimi działaniami chcecie spełniać? Czy podczas każdej edycji udaje się Wam to wszystko zrealizować?

Marcin: Tak naprawdę wszystko zależy od tego, ile środków i form wsparcia uda nam się zgromadzić, bo założenie jest zawsze takie samo, czyli jak najszersza pomoc tym ośrodkom, do których nieśliśmy ją dotąd. A pomagamy m.in. Stowarzyszeniu 25+, Chełmskiemu Centrum Pomocy Dziecku i Rodzinie, świetlicy środowiskowej w Chełmie, Domowi Małego Dziecka w Chełmie, Mieszkaniom Treningowym i Wspomaganym w Chełmie, a także wspomnianemu wcześniej Ośrodkowi Szkolno-Wychowawczemu w Dorohusku. Zdarzały się również sytuacje, że wspieraliśmy rodzinę w skrajnie trudnej sytuacji materialnej, gdzie po stracie rodziców siostra musiała zająć się dwoma braćmi z niepełnosprawnościami. Kupiliśmy dla nich artykuły niezbędne do remontu mieszkania, a urząd miasta zorganizował osoby, które tym remontem się zajęły. Zdarzają się różne sytuacje, ale nie jesteśmy w stanie pomóc każdemu. Często zdarza się, że ktoś zwraca się do nas z prośbą o wsparcie i staramy się nie odmawiać, ale wszystko jest uzależnione od środków, jakie uda nam się zebrać.

Mateusz: Dokładnie tak. Niestety, nie jesteśmy w stanie przewidzieć, ile funduszy i darów zbierzemy, dlatego niekiedy musimy po prostu ograniczać się do tego, co najważniejsze i najbardziej potrzebne tym instytucjom, które wspieramy. Dopiero później, jeżeli pozostaną jeszcze środki, kupujemy inne przedmioty przydatne w codziennym funkcjonowaniu, w tym sprzęt AGD czy RTV. Podczas jednej z edycji udało nam się przekazać np. dwa zestawy mebli, jeden do Chełmskiego Centrum Pomocy Dziecku i Rodzinie, zaś drugi do ośrodka w Dorohusku. Dodatkowo drugiej z tych instytucji przekazaliśmy bon do jednego ze sklepów budowlanych, dzięki któremu możliwe było zagospodarowanie jednego z pomieszczeń na miejsce, gdzie osoby tam przebywające mogą uczyć się samodzielnego gotowania.

KM: Jeśli ktoś chciałby jeszcze wspomóc tegorocznego Biało-Zielonego Mikołaja w przygotowaniu wyjątkowych prezentów, to w jaki sposób może to zrobić? I kiedy nastąpi finał akcji?

Marcin: Można pomóc na wiele sposób. Cały czas prowadzimy zbiórkę pieniędzy przez portal zrzutka.pl, do którego link można znaleźć na profilu Fanatyków Chełmianki na Facebooku. Na naszym Facebooku prowadzimy ponadto licytacje różnych przedmiotów, m.in. gadżetów sportowych i voucherów, z których dochód w całości również zasili nasz tegoroczny budżet przeznaczony na realizację akcji. Na profilu znajduje się także lista przedmiotów i sprzętów, które w tym roku zostały wskazane przez wspierane przez nas ośrodki, jakie na chwilę obecną są potrzebne, więc jeśli ktoś je posiada, bądź chciałby wesprzeć ich zakup, również będzie to dla nas cenne. Tak naprawdę każda wpłata, dar czy pomoc, będzie na wagę złota, bo im nas więcej połączonych w szczytnym celu, tym więcej osób otrzyma prezenty od Biało-Zielonego Mikołaja.

Mateusz: Jeśli natomiast chodzi o finał akcji, to odpowiedź na to pytanie nie jest zerojedynkowa, ponieważ - znów wrócimy do tego wątku - wszystko zależy od tego, co i ile uda nam się zebrać. Później czeka nas jeszcze przygotowanie podarunków, rozplanowanie wizyt w ośrodkach i zorganizowanie samych odwiedzin. Kolokwialnie mówiąc, nie jest łatwo „objechać" wszystkich miejsc jednego dnia, a też zależy nam na tym, żeby Biało-Zielony Mikołaj mógł osobiście wręczyć prezenty jak największej liczbie wychowanków każdej instytucji. Ale staramy się trzymać daty 6 grudnia i jej okolic. Z tego miejsca dziękujemy wszystkim, którzy już włączyli się w naszą akcję, a także tym, którzy chcą się w nią włączyć. Wielokrotnie zaznaczaliśmy, że to osoby pomagające są główną siłą tej akcji, a my tak naprawdę jesteśmy tylko pośrednikami. Odpowiadamy za organizację, ale to dzięki wsparciu osób o dobrych sercach, możemy przynieść uśmiech na twarze tych, którzy go potrzebują.

oprac. MP

2007
SAMOCHODOWE INSTALACJE GAZOWE
elcar
MONTAŻ - SERWIS • SPRZEDAŻ CZĘŚCI
KLIMATYZACJA AUTOELEKTRONIKA
Chełm, ul. Zawadówka 22
82 5602114, 503 156 879
elcar@auto-gaz.chelm.pl
SERWIS SYSTEMÓW HOLENDERSKICH
VIALLE neoom LOVATO BRC LANDIRENZO AG

CHEŁM OPON SERWIS Baza
OPONY CAŁOROCZNE
82/565-18-95
CHEŁM
Dembowskiego 1/2
3323

eprasa.pl 5359ca1a52

CHEŁM Chełmianka Chełm istnieje już 70 lat

To był piękny jubileusz

W piątek (28 listopada) w Chełmskim Domu Kultury wręczono mnóstwo wyróżnień dla wszystkich osób, które przez lata zaangażowane były w rozwój grającej obecnie w III lidze Chełmianki Chełm. Był to także czas na podsumowania, omówienie dalszych planów, jak i sportowe wspomnienia.

Brązowy Krzyż Zasługi przyznany przez Prezydenta RP **Karola Nawrockiego** otrzymał z rąk **Łukasza Witka**, przedstawiciela jego kancelarii, wieloletni prezes Chełmianki Chełm **Grzegorz Gardziński**. Z kolei ChKS Chełmianka został nagrodzony Medalem Wojewody Lubelskiego, a także Medalem Pamiątkowym Województwa Lubelskiego, który otrzymał również **Anatol Obuch**, trener UKS-u Niedźwiadek Chełm. Obuch oraz **Krzysztof Zieliński** (kierownik Chełmianki) oraz ChKS Chełmianka Chełm, otrzymali ponadto Medale Prezydenta Miasta Chełm **Jakuba Banaszka**.

Medalami Jubileuszowymi 70-lecia Chełmianki uhonorowani zostali: prezydent Jakub Banaszek, poseł Anna Dąbrowska-Banaszek, marszałek województwa lubelskiego Jarosław Stawiarski, była prezydent Chełma Agata Fisz i Lubelski Związek Piłki Nożnej. Z kolei **Medale 70-lecia** otrzymali: Jakub Banaszek, Zbigniew Bartnik, Mateusz Bida, Andrzej Bielecki, Mirosław Blacha, Krzysztof Bodziak, Modest Boguszewski, Grzegorz Bonin, Artur Bożyk, Bogdan Brożek, Piotr Chorągiewicz, Artur Chwedorczuk, Sebastian Ciołek, Stanisław Cybulski, Patryk Czułowski, Anna Dąbrowska-Banaszek, Aneta Marcyniak, Kamil Drob, Dominik Małys, Marek Drob, Jan Dynysiuk, Krzysztof Fajman, Ewa Falenta, Agata Fisz, Paweł Fornal, Grzegorz Gardziński, Zygmunt Gardziński, Marek Grzywna, Tomasz Iwan, Lucjan Jagiełło, Joanna Jagiełło, Lubelski Związek Piłki Nożnej, Urząd Marszałkowski Województwa Lubelskiego, Damian Zieliński, Wojciech Wójcik, Łukasz Jankowski, Lucjan Jonak, Cezary Kaczor, Jakub Karbownik, Łukasz Kijańczuk, Krzysztof Klempka, Michał Kobiałka, Sebastian Kogut, Jacek Komendarski, Mateusz Kompanicki, Jan Konojacki, Bartłomiej Korbecki, Krzysztof Kościuk, Hubert Kotowicz, Andrzej Krawiec, Izabela Krystjańczuk, Bogusław Kudelski, Przemysław Kwiatkowski, Radosław Leonowicz, Zbigniew Lepionka, Zbigniew Leśnicki, Wiesław Lis, Grzegorz Łobaczuk, Henryk Maksymiuk, Adam Mazurek, Ks. Karol Mazur, Jan Mikłaszewski, Zbigniew Milewski, Zbigniew Misiurski, Krystian Mroczek, Mirosław Neckar, Robert Neckar, Jakub Niewęgłowski, Henryk Nowak, Anatol Obuch, Jan Orłowski, Dariusz Palica, Bogdan Petryk, Paweł Piecuch, Paweł Piętak, Dariusz Pikora, Jerzy Piskorski, Oleksij Prytuliak, Jan Rożen, Ryszard Rożen, Krzysztof Ruszkiewicz, Tomasz Sąsiadek, Jan Skierski, Jacek Skwaroń, Tomasz Sokołowski, Teresa Szewczuk, Sławomir Świadysz, Artur Świstowski, Bogdan Tymochowicz, Andrzej Tyszko, Mateusz Tywoniuk, Kacper Wiatrak, Dawid Wieczorek, Krystian Wójcik, Piotr Wójcik, Marek Wróbel, Krzysztof Zieliński, Tomasz Złomańczuk oraz Fanatycy Chełmianki. Osoby nagrodzone **Srebrnymi Odznakami Honorowymi LZPN**: Jakub Banaszek, Mateusz Bida, Lucjan Jagiełło, Artur Juszczak, Michał Kobiałka, Krzysztof Kościuk, Zbigniew Kuźmicz, Dominik Małys, Aneta Marcyniak, Ks. Karol Mazur, Dariusz Palica, Dariusz Pawlak, Wojciech Wójcik i Damian Zieliński, zaś **złotymi**: Bogdan Brożek, Piotr Chorągiewicz, Zygmunt Gardziński, Bogusław Kudelski, Henryk Maksymiuk, Jan Mikłaszewski, Edward Niedźwiecki, Robert Neckar i Jan Orłowski. **Złotą Odznakę PZPN** otrzymali: Zbigniew Lepionka, Adam Mazurek, Mirosław Neckar, Henryk Nowak i Jan Dynysiuk, **srebrną**: Jerzy Chmielewski i Tomasz Sokołowski, zaś **brązową**: Artur Bożyk. Odznaczenia wręczono ponadto radnym Rady Miasta Chełm obecnej oraz poprzedniej kadencji.

Podczas uroczystości w Chełmskim Domu Kultury przedstawiono także wybraną wcześniej **Drużynę Marzeń 70-lecia Chełmianki**, a w jej składzie znaleźli się: Dariusz Pawlak, Sebastian Ciołek, Edward Niedźwiecki, Adam Mazurek, Jan Dynysiuk, Dariusz Wyroślak, Marek Grzywna, Przemysław Kwiatkowski, Tomasz Brzyski, Jan Mikłaszewski, Andrzej Krawiec, Michał Kobiałka, Jerzy Chachuła, Mieczysław Olewiński, Zbigniew Trześniewski, Piotr Piekarski, Hubert Tomalski, Grzegorz Bonin, Przemysław Banaszak, Alfred Nowak, Sławomir Tatysiak i Bartłomiej Korbecki, a także trenerzy Tomasz Złomańczuk i Artur Bożyk.

Więcej zdjęć z jubileuszu 70-lecia istnienia Chełmianki Chełm znajdziecie na supertydzien.pl. **MP**

Ścigały się na Dolnym Śląsku

LEKKOATLETYKA Dwie reprezentantki MKS-u Agros Chełm zakończyły listopad startem w 97. PZLA Mistrzostwach Polski w biegach przełajowych, których gospodarzem był Lubin.

Lekkoatletki rywalizowały na dystansach poprowadzonych przez kilometrową pętlę z licznymi przeszkodami oraz dwoma stumetrowymi podbiegami. **Amelia Kogut** na trasie liczącej 2 km zajęła 41. miejsce, zaś **Lena Pilipczuk** na 3 km była 53. **MP**

Rywalizowali w Sopronie i Świdniku

PŁYWANIE Zuzanna Zdybel, jedna z czołowych zawodniczek UKS-u Wodnik Krasnystaw, ma za sobą cenny międzynarodowy start. W tym samym czasie inne reprezentantki klubu walczyły o medale na lokalnym podwórku.

Zuzanna Zdybel, która niedawno została powołana do polskiej kadry narodowej juniorów, brała udział w Zawodach Krajów Europy Środkowej w węgierskim mieście Sopron. Wystartowała tam na dystansach 100 i 200 m stylem grzbietowym, zajmując odpowiednio siódme i szóste miejsce.

- Dla mnie, jako dla trenera, ten występ to bardzo dobry prognostyk przez mistrzostwami Polski, a to główna impreza sportowa w naszym tegorocznym kalendarzu, a odbędzie się w trzeci weekend grudnia w Łodzi - mówi prezes krasnostawskiego Wodnika **Andrzej Miciuła**.

W tym samym czasie trzy inne zawodniczki klubu wystartowały na dystansach 50 m w Mistrzostwach Województwa Lubelskiego w Świdniku. **Nikola Choduń** była siódma w stylu dowolnym i dziesiąta w stylu zmiennym, **Emilia Dyśko** była 16. w stylu zmiennym i 27. w stylu dowolnym, a **Magdalena Klejna** piąta w stylu klasycznym i dziewiąta w stylu dowolnym. **MP**

Aktywnie zwieńczyli listopad

BIEGI Jeden z reprezentantów Chełm Biega Marek Lik, po raz kolejny w karierze, zmierzył się z jednym z najbardziej wymagających sportowych wyzwań. Z kolei inni biegacze z Niedźwiedziego Grodu podsumowali tegoroczne starty w stolicy naszego województwa.

Marek Lik udał się do Lublińca, aby wziąć udział w 22. Maratonie Komandosa, gdzie - w pełnym umundurowaniu wojskowym - pokonał 42 km w 5 godz. 39 min, co dało mu 17. miejsce w kategorii cywilów.

Koniec listopada przyniósł ponadto podsumowanie tegorocznej rywalizacji w Grand Prix Lublina, która obejmowała następujące wyścigi: Wiosenną Dychę z Aliplastem, Nocną Piątkę, Bieg Koziołka, Półmaraton Lubelski oraz Chęć na Pięć. We wszystkich tych rywalizacjach uczestniczyli **Krzysztof Wyrostek** oraz **Józef Wójcik**, którzy finalnie uplasowali się w najlepszych piątkach w swoich kategoriach wiekowych. Ponadto, przynajmniej w jednym z wymienionych biegów, grupę Chełm Biega reprezentowali: **Irena Paździor**, **Aleksandra Tomaszewska**, **Ewelina Karczmarska-Bielecka**, **Lena Rorat**, **Anna Podwalna**, **Monika Klimkowska**, **Aleksandra Kliszcz**, **Ryszard Stawiarski**, **Radosław Echta**, **Paweł Śliwa**, **Jakub Kamiński**, **Dawid Wojtal**, **Tomasz Lipiński**, **Tomasz Pawlikowski**, **Kamil Mackiewicz**, **Jarosław Ciach**, **Andrzej Jabłoński**, **Andrzej Bielecki**, **Piotr Biesiadecki**, **Jakub Kotarski** i **Krzysztof Mazurek**. **MP**

Medalowo zamknęli miesiąc

TAEKWONDO W ostatni weekend listopada wychowankowie UKS-u Songo z sukcesami wystartowali w dwudniowym Pucharze Polski Juniorów, Kadetów i Młodzików w Toruniu.

Srebrne medale w swoich kategoriach zdobyli: **Natalia Pucek**, **Dominik Dąbrowa**, **Michał Miszczak**, **Oliwia Haratym** i **Gabriel Kaliniak**, natomiast brązowe: **Zofia Gieleta**, **Filip Banach** i **Liliana Rybak**. Poza podium uplasowali się: **Marcel Kruk**, **Bartosz Suski**, **Emilia Wiącek**, **Filip Lewandowski**, **Dagmara Hałas**, **Kuba Rybak**, **Lena Turczyńska**, **Kacper Dąbrowa**, **Piotr Zosiuk**, **Kacper Turczyński**, **Bartosz Dziedzic**, **Krystian Weremczuk** i **Julia Jonak**. **MP**

eprasa.pl 5359ca1a52

Pewne zwycięstwo w Mielcu

PIŁKA NOŻNA Wynikiem 3:0 dla Chełmianki Chełm zakończył się ostatni tegoroczny mecz, w którym zespół pokonał na wyjeździe Sokoła Kolbuszowa Dolna. Po rundzie jesiennej oraz dwóch spotkaniach awansem z wiosny biało-zieloni plasują się na trzeciej lokacie w tabeli, tracąc punkt do KSZO Ostrowiec Świętokrzyski oraz dwa do Avii Świdnik.

Dominacja przyjezdnych w pierwszej połowie

Początek meczu należał do Chełmianki, która od początku szukała okazji do szybkiego wyjścia na prowadzenie. Dwa rzuty rożne próbowali do tego wykorzystać **Radosław Adamski** i **Bartłomiej Korbecki**, a zmiana na tablicy wyników pojawiła się już w 4. minucie. Pod bramką gospodarzy stworzył się chaos, w którym swoją szansę odnalazł **Hubert Krawczun**, uderzył piłkę w kierunku siatki Sokoła, a ta przemknęła do niej pod nogami **Kacpra Piechoty**, który rzucił się w przeciwnym kierunku. Po pierwszym golu Chełmianka nie zwalniała tempa, bo już w siódmej minucie pojawiła się kolejna okazja, ale zabrakło odrobiny dokładności, aby drugą bramkę zdobył **Szymon Grączewski**. Drużynie gospodarzy pozostało szukanie okazji w kontratakach, lecz pojedyncze szarże z futbolówką kończyły się niecelnymi strzałami lub zderzeniem z defensywą przyjezdnych. Wysoki pressing biało-zielonych przynosił im pozytywne skutki, ponieważ bardzo często gościli w okolicach pola karnego Sokoła. W drugim kwadransie strzały oddawali ponownie Korbecki i Krawczun, lecz gospodarzom dopisywało szczęście i pełna koncentracja goalkeepera. W 30. minucie niewiele zabrakło, aby drugiego gola zdobył **Szymon Kiebzak**, lecz powstrzymał go **Oleksand Komar**. Wynik 1:0 dla podopiecznych **Ireneusza Pietrzykowskiego** utrzymał się do końca pierwszej połowy, chociaż jeszcze kilka minut przed zejściem do szatni szansę na jego podwyższenie miał Korbecki.

Dalsza presja po zmianie stron

Po powrocie na murawę większą kontrolę nad meczem próbowali przejąć gospodarze i gra zrobiła się bardziej wyrównana. O ile jednak piłkarze Sokoła szukali swoich szans, o tyle zespół Chełmianki ewidentnie szanował przewagę, prezentując się dobrze w obronie. Chwila cierpliwości wystarczyła, żeby wyjść z kontrą i zapewnić sobie rzut karny, kiedy Piechota uderzył przypadkiem w Bartłomieja Korbeckiego, który „w rewanżu" podszedł do strzału. Uderzeniem płasko po ziemi zmylił bramkarza rywali, dzięki czemu biało-zieloni prowadzili już 2:0. Drużyna prowadzona przez **Sławomira Szeligę** próbowała „wziąć się w garść", co zaowocowało bardziej agresywną grą, jednak nie pociągało to za sobą dokładności, a dodatkowo silny opór stawiał skład z Chełma. W 66. minucie biało-zielonym zabrakło nieco szczęście, bo niewiele brakowało, żeby piłka odbiła się rykoszetem za plecy **Adama Wilka**, który chwilę później obronił również strzał z rzutu rożnego. Dwie minuty później strzał oddał **Maksymilian Banaszewski**, ale futbolówka ominęła słupek bramki gospodarzy. Niedługo potem w ten sam sposób zakończyła się akcja rozpoczęta przez Adamskiego, a niedokładnie sfinalizowana przez Kiebzaka. Zespół z Kolbuszowy Dolnej znów podjąć próbę ataku na przyjezdnych, lecz po raz kolejny zmarnował szansę, co szybko się zemściło. W 80. minucie zagotowało się w polu karnym gospodarzy, piłkę przejął **Ishmael Baidoo** i posłał ją za Kacpra Piechotę. Mecz był już zamknięty, chociaż pięć minut później Sokół wyszedł z kontrą, ale ostatecznie strzał skończył się odbiciem od poprzeczki. W ostatniej minucie regulaminowego czasu czwartego gola próbował zdobyć jeszcze **Danny Babor**, jednak zabrakło nieco celności. **MP**

Tabela po 19. kolejce:

1. Avia Świdnik	19	40	46-25
2. KSZO Ostr. Św.	19	39	41-18
3. Chełmianka Chełm	19	38	30-18
4. Wiślanie Skawina	19	37	38-29
5. Star Starachowice	19	34	29-20
6. Siarka Tarnobrzeg	19	32	41-24
7. Podlasie B. Podl.	19	30	30-28
8. Pogoń-Sokół Lub.	19	28	34-23
9. Korona II Kielce	19	27	34-35
10. Wisłoka Dębica	18	25	22-19
11. Czarni Połaniec	18	25	34-33
12. Wisła II Kraków	19	24	41-39
13. Cracovia II	18	22	23-34
14. Stal Kraśnik	19	19	27-32
15. Naprzód Jędrzejów	18	18	22-33
16. Świdniczanka Św.	19	15	26-44
17. Sokół Kolb. Dolna	19	11	17-40
18. Sparta Kaz. Wielka	19	7	18-59

Znów gościły na podium

TANIEC Wychowanki Freak Dance Academy wróciły z górą medali z Piaseczna, gdzie brały udział w turnieju Move With Love.

Pierwsze miejsca zajęły: **Martyna Miszczak** (Disco Dance Solo 13-14 Open oraz Disco Dance Solo 13-14 B), **Zuzanna Perestaj** (Disco Dance Solo 17+ S oraz Disco Dance Solo 17-20 Open), **Nina Tajer** (Disco Dance Solo 9-10 E), drugie: **Martyna Dziewulska** (Disco Dance Solo 13-14 Open), **Malwina Łoś** (Disco Dance Solo 11-12 E), **Karolina Kowalczyk** (Disco Dance Solo 17+ A), **Ewelina Rzepkowska** (Disco Dance Solo 17-20 Open) i **Aleksandra Szpak** (Disco Dance Solo 11-12 C), a także duety Martyna Dziewulska i Martyna Miszczak (Disco Dance Duety 13-14 Open) oraz Zuzanna Perestaj i **Zuzanna Sroczyńska** (Disco Dance Duety 17+ Open), natomiast podium zamknęły: **Jagoda Zalewska** (Disco Dance Solo 9-10 D) i Zuzanna Perestaj (Disco Slow Solo 17+ Open). **MP**

Szeremeta z kolejnym złotem!

BOKS Wychowanka trenera Józefa Radziewicza i MKS-u II LO w Chełmie Julia Szeremeta triumfowała w ringach Budapesztu podczas Mistrzostw Europy U23. Obecna zawodniczka Paco Lublin nie dała szans żadnej rywalce i pewnie utorowała sobie drogę do złotego medalu.

fot. Polski Związek Bokserski

Julia Szeremeta, jedna z reprezentantek Polski, rozpoczęła europejski czempionat od pokonania tureckiej pięściarki **Benek Binar**, po której nie dała większych szans Angielce **Vivien Hoppelyn Parsons**, wygrywając jednogłośną decyzją sędziów. W półfinale naszej zawodniczce przyszło się mierzyć ze Słowaczką **Bibianą Lovasovą**, ale i ta nie była w stanie jej sprostać. Zdobywczyni srebrnego medalu podczas Igrzyskach Olimpijskich w Paryżu nie pozostawiła złudzeń arbitrom, którzy byli zgodni w przyznaniu jej wygranej. W pojedynku o złoty medal Szeremeta krzyżowała natomiast rękawice z Irlandką polskiego pochodzenia **Natalią Fasciszewską**, od samego początku narzucając swoje warunki i dominując do ostatniej sekundy, zwyciężając tym samej w swojej kategorii wagowej. **MP**

Na podium w Wieliczce

ZAPASY Siedem medali wywalczyli zawodnicy Cementu Gryfa Chełm, którzy brali udział w finale Małopolskiej Ligi Zapaśniczej. Pod okiem trenera Krzysztofa Gajka zaprezentowali oni świetną formę na matach Wieliczki, rywalizując w dwóch grupach wiekowych.

W kategorii U12 złoty medal zdobył **Oliwier Ragan** (44 kg), srebrny **Karol Kierejewski** (41 kg), zaś brązowy **Miłosz Frej** (50 kg). Z kolei w U15 na pierwszym miejscu uplasował się **Kamil Kierejewski** (48 kg), na drugim **Piotr Paciejewski** (48 kg), a na trzecim **Hubert Czarnecki** (44 kg) oraz **Gabriel Turewicz** (75 kg). **MP**

Za nimi udana inauguracja

SZACHY W sobotę (29 listopada) w Strzesze u Wojciecha odbył się pierwszy turniej nowego sezonu Szachowej Ligi Szkolnej. W rywalizacji w „królewskiej grze" wzięło udział 45 osób, a zmaganiom sędziował Edward Chowra.

W kategorii wiekowej do 16 lat zwyciężył **Kuba Ożarowski**, za nim uplasował się **Hubert Skibiński**, zaś podium zamknął **Bartosz Świś**. Z kolei klasyfikację open wygrał **Krzysztof Iwańczuk**, drugie miejsce zajął **Bartosz Lipiak**, a trzecie **Bartosz Michałek**.

Więcej zdjęć z inauguracyjnego turnieju Szachowej Ligi Szkolnej znajdziecie na supertydzien.pl. **MP**

Wrócili z doświadczeniem

ZAPASY Reprezentanci MLUKS-u Włodawa walczyli o medale podczas rozgrywanych w Stargardzie Mistrzostwach Polski Młodzików U14. Mimo że nie udało im się stanąć na podium, to zdobyli na tamtejszych matach nowe cenne doświadczenie.

Blisko strefy medalowej było trzech reprezentantów włodawskiego klubu, ale finalnie zakończyli zmagania na piątych miejscach. Mowa o **Filipie Ignatiuku** (kat. do 100 kg), **Szymonie Ciepołowiczu** (kat. do 68 kg) oraz **Antonim Paprocie** (kat. do 44 kg). Na dalszej lokacie uplasował się natomiast **Kacper Kończal** (kat. do 68 kg), który był początkowo jednym z faworytów do zajęcia miejsca na podium.

- Kacper podjął pewne ryzyko, ponieważ przed mistrzostwami zredukował masę ciała, ambitnie celując w złoto - mówi trener włodawskiego MLUKS-u **Robert Lenart**. - Mimo że wygrał dwie walki, to w trzeciej zbrakło mu sił i musiał uznać wyższość późniejszego srebrnego medalisty. W czwartym pojedynku uległ natomiast rywalowi, który finalnie stanął na najniższym stopniu podium. Przykra sprawa, liczyliśmy na medale, ale pozostaje przełknąć gorycz porażki i pracować dalej, aby w przyszłym roku prezentować jeszcze lepszą dyspozycję. **MP**

eprasa.pl 5359ca1a52

Finałowe zmagania tuż tuż

DART 20 uczestników rywalizowało przed tarczami baru Miś w ósmym turnieju z cyklu jesiennej ligi Steel Dart Chełm. Zmagania rozegrane zostały w formule 501 double out.

W pierwszym półfinale **Andrzej Gula** mierzył się z **Adamem Wąsikiem** i ostatecznie do walki o najwyższy stopień podium awansował drugi z nich, wygrywając 3:1. W drugim półfinale natomiast taki samym wynikiem **Oliwier Bień** ograł **Mateusza Figla**. W walce o trzecie miejsce stratę z półfinału odrobił sobie Gula, 4:3 pokonując Figla. W finale również potrzebny był pełen dystans, a zwycięstwo w ósmym turnieju przypadło Adamowi Wąsikowi.

Najwyższe wyniki do „rankingu wyczynowców" dopisali podczas tej rywalizacji: **Jarosław Nowosad** (171 pkt i 180 pkt), **Jakub Wodyk** (171 pkt), **Grzegorz Bądaruk** (finisz 109 pkt), **Piotr Kowalski** (18. lotka), Adam Wąsik (180 pkt oraz 16., 17. i 19. lotki), **Mikołaj Łukasiewicz** (17. lotka) oraz **Grzegorz Cieślak** (17. lotka, 180 pkt oraz finisz 100 pkt).

MP

Walczyli o kolejne awanse

TENIS STOŁOWY Ostatni weekend listopada zawodnicy UKS-u Żaczek Fajsławice oraz SMS-u Włodawa spędzili w Niedźwiadzie, gdzie brali udział w II Wojewódzkim Turnieju Klasyfikacyjnym w grupie żaków i kadetów.

Liczną delegację wystawił do zmagań klub z Fajsławic. W pierwszej z tych kategorii o awans do Grand Prix Polski walczyła **Aleksandra Błaziak**, która ostatecznie zakończyła zmagania na piątym miejscu. Klasyfikację już wcześniej zapewniła sobie natomiast **Nikola Urbańczyk**, która będzie walczyć o medale w Szczawnie -Zdroju. Ta sama zawodniczka świetnie poradziła sobie także w kategorii kadetek, również zdobywając awans, a w Grand Prix Polski zmierzy się z rywalkami w Zielonej Górze. W tej grupie wiekowej **Katarzyna Wasil** uplasowała się na miejscu 3-4, **Klara Madeja** i Aleksandra Błaziak na miejscach 9-12, zaś **Paula Ruszniak** na miejscach 13-16.

Czworo reprezentantów miał w Niedźwiadzie również SMS Włodawa. W żakach na siódmym miejscu rywalizację zakończył **Antoni Szmidt**, zaś na 9-12 **Zofia Szmidt**. Natomiast w kategorii kadetów na lokacie 9-12 znalazł się **Tymon Jaworski**, zaś na 17-24 **Norbert Poprawski**.

MP

Boksowali w Tomaszowie Lubelskim

BOKS Właśnie tam rozegrany został turniej o Puchar Starosty Tomaszewskiego o randze gali boksu olimpijskiego, w którym swoich reprezentantów miały Centrum Sportów Walki Bastion w Chełmie oraz UKS Rocky Krasnystaw.

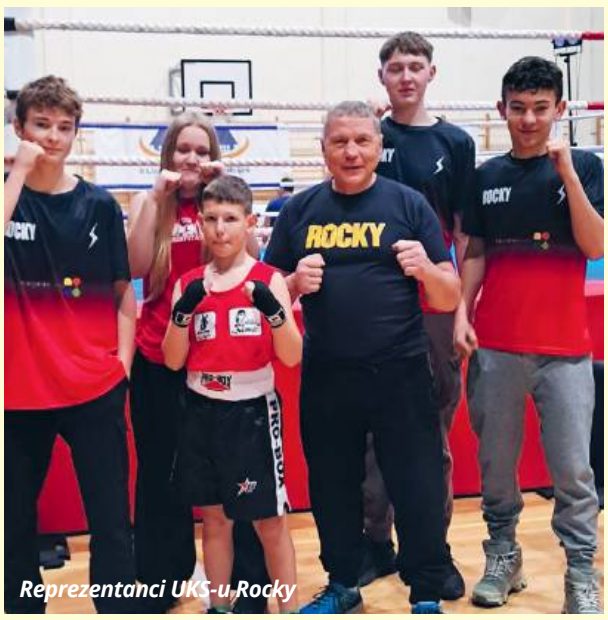

Reprezentanci UKS-u Rocky

Reprezentanci Bastionu

Pierwszy z tych klubów wystawił do zmagań dwóch pięściarzy. **Eryk Dyjakowski** (44 kg) mierzył się sparingowo z rywalem z Zamościa i zadał więcej celnych ciosów. **Mikołaj Walczuk** (52 kg) krzyżował natomiast rękawice z przeciwnikiem z Mielca, również prezentując sportową dominację.

Pięciu zawodników miał w tych zmaganiach krasnostawski Rocky. **Oliwia Okólska** i **Sebastian Pigłowski** stoczyli pojedynki sparingowe. **Mikołaj Walkiewicz** (80 kg) przegrał starcie z reprezentantem gospodarzy, podobnie jak **Błażej Duda** (66 kg). Zwycięstwo zapisał natomiast do konta **Karol Repeć** (60 kg), który po zaciętej walce pokonał zawodnika Hetmana Zamość.

MP

Dwa mecze i cenny punkt

SIATKÓWKA Przełom listopada i grudnia minął siatkarzom InPostu ChKS Chełm pod znakiem dwóch wymagających spotkań. 28 listopada zespół podejmował u siebie drużynę Barkomu Każany Lwów i przegrał z nią 2:3 (25:19, 23:25, 25:23, 23:25, 9:15). 2 grudnia, również przed własną publiczną, biało-zieloni mierzyli się z kolei z Asseco Resovią Rzeszów i ulegli jej 0:3 (17:25, 24:26, 24:26).

Barkom zwyciężył dopiero w tie-breaku

Pierwszego seta otworzyli przyjezdni, kiedy punkt po krótkiej wymianie zdobył atakiem **Vasyl Tupchii**. Gospodarze jednak w pełni się skoncentrowali i do połowy partii gra była wyrównana, bo raz oczko przewagi mieli biało-zieloni, a raz lwowianie. Podopieczni trenera **Krzysztofa Andrzejewskiego** przejęli większą kontrolę po stanie 15:15, kiedy 16. oczko dorzucił do puli skuteczny w ofensywie **Amirhossein Esfandiar**. Chwilę później jego śladem poszedł **Remigiusz Kapica**, mocne uderzenie ponownie zafundował rywalom Irańczyk i zrobiło się 18:15. Goście szkoleni przez **Ugisa Krastinsa** ścigali wynik, jednak InPost trzymał niewielki, choć bezpieczny dystans. 23. punkt dla gospodarzy zdobył **Rune Fasteland**, na co przyjezdni odpowiedzieli 19. po uderzeniu **Mykoly Kutsa**, jeszcze nie wiedząc, że więcej w tym secie nie ugrają. Do setballa doprowadził Kapica, a chwilę później partię zakończył Esfandiar.

Ten sam zawodnik otworzył drugiego seta, zdobywając pierwszy punkt, ale gra szybko się wyrównała i ponownie zaczęła się wymiana przewag z remisami. Trwało to bardzo długo, bo przełom nastąpił, kiedy na tablicy pojawił się wynik 18:18. Tupchii obił wtedy blok ustawiony przez **Łukasza Swodczyka**, dając swojej drużynie oczko przewagi, za chwilę drugie dorzucił atakiem **Ilia Kovalov**. Groźnie zrobiło się, kiedy na koncie gospodarzy widniało 19 punktów, zaś goście mieli ich o cztery więcej. 20. oczko zdobył Kapica, z następnym wtórował mu Esfandiar, jednak po kolejnej wymianie pierwszą piłkę setową dla Barkomu zapewnił **Moussé Gueye**. Partię przez chwilę przedłużyli skuteczni tego wieczoru Kapica i Esfandiar, lecz przyjezdni przerwali zapędy gospodarzy ofensywą Tupchiiego.

W trzeciej części meczu większą kontrolę nad piłką prezentowali gospodarze, którzy wyszli na prowadzenie 2:0, najpierw po niecelnym ataku **Vladyslava Shchurova**, a następnie po uderzeniu **Mariusza Marcyniaka**. Goście zdołali wyrównać, po kilku minutach na tablicy było 6:6, ale później biało-zieloni zaczęli trzymać minimalną przewagę, jednak Barkom nie składał broni i ponownie doprowadził do remisu, chociaż dopiero przy stanie 16:16. Gra znów się wyrównała, chociaż to goście ścigali rezultat. Ostatnim remisem tego seta było 23:23, ponieważ gospodarze postawili ukrócić dalsze ambicje przeciwników. 24. punkt zdobył blokiem Jay Blankenau, zaś piłkę setową przekuł na drugą wygraną partię Swodczyk, wykorzystując do tego blok lwowian.

W czwartym secie dało się „wyczuć w powietrzu", że nie będzie on ostatnim tego wieczoru. Po wyrównanym początku, na minimalną przewagę wyszli przyjezdni i utrzymywali ją do samego końca, pozwalając gospodarzom jedynie na doprowadzanie do remisów. Setball sprezentował Barkomowi Remigiusz Kapica zepsutą zagrywką, lecz chwilę później ten sam błąd popełnił Kovalov. Dalszą walkę w tej partii przerwał natomiast **Jędrzej Goss**, także myląc się w polu serwisowym.

W tie-breaku goście szybko „odjechali" gospodarzom na 9:4, a ci nie byli w stanie zniwelować tej różnicy na tyle, żeby zawiązać walkę. Los biało-zielonych przypieczętował Vasyl Tupchii, który otrzymał również nagrodę MVP.

- To był trudny mecz z wymagającym rywalem, który wielokrotnie popisał się skuteczną zagrywką i w końcówkach nam uciekał. Ale ja jestem dumny ze swojej drużyny, bo chłopaki walczyli do końca, co przełożyło się na spotkanie pełne walki. Widziałem, że się nie poddają, dają z siebie maksimum, gra była na odpowiednim poziomie, lecz niestety nie wystarczyło to, żeby wygrać - mówił po meczu trener InPostu ChKS Chełm **Krzysztof Andrzejewski**. - Mecz był swego rodzaju „przeciąganiem liny", co doprowadziło do tie-breaku, ale szanujemy zdobyty punkt, ponieważ w finalnym rozrachunku może się on okazać bezcenny.

Rzeszowianie nie dali sobie wyrwać seta

Kolejne domowe spotkanie biało-zieloni rozegrali również we własnej hali i przyszło im się mierzyć z Asseco Resovią. W pierwszym secie dwa punkty z rzędu zdobyli przyjezdni, najpierw po skutecznym ataku **Mateusza Poręby**, a następnie po asie serwisowym **Karola Butryna**. Chwilę później ten sam zawodnik pomylił się w polu zagrywki i oddał punkt gospodarzom, zaś do wyrównania doprowadził **Jędrzej Goss**, obijając blok przeciwników. Rozpoczęła się krótka walka punkt za punkt, w której to InPost gonił wynik, a przełom nastąpił przy stanie 7:7, do którego doprowadził as serwisowy Gossa. Ósme oczko dla Resovii zdobył **Klemen Čebulj**, wykorzystując do tego blok, a niedługo później jego zespół prowadził już 12:9, kiedy skutecznym blokiem popisał się **Marcin Janusz**. Tym samym odpowiedzieli po chwili **Amirhossein Esfandiar** oraz **Mariusz Marcyniak**. Mimo starań drużyny z Chełma, goście utrzymywali kilkupunktową przewagę, zwiększając ją szczególnie w końcówce partii. Ostatnie i zarazem 17. oczko w pierwszym secie zdobył dla gospodarzy Esfandiar, po czym trzy z rzędu zgarnęli rzeszowianie, a kropkę nad „i" postawił Poręba.

W drugiej części meczu siatkarze InPostu nawiązali bardzo wyrównaną walkę i skutecznie opierali się ofensywnej grze rywali. Udało im się nawet kilkukrotnie wyjść na prowadzenie, najpierw 4:3 po szczelnym bloku **Pawła Rusina**, a kilka wymian później na 7:5 po tym, jak Esfandiar dobił piłkę powrotną. Asseco zdołało wyrównać i zmusić gospodarzy do ścigania wyniku po asie serwisowym Butryna na 12:10. Znów zaczęła się wymiana remisów, ale role odwróciły się w końcówce partii. Po stanie 19:19, 20. punkt dla InPostu zgarnął Esfandiar, zaś następnie jego śladem poszedł Goss. Drużyna z Rzeszowa odrobiła straty, lecz gospodarze ponownie odskoczyli i mieli pierwszą piłkę setową, przyznaną jednak dopiero po wideoweryfikacji. W polu serwisowym stanął Jędrzej Goss, jednak popełnił błąd. Dwie kolejne pomyłki po stronie InPostu sprawiły, że drugi set padł łupem przyjezdnych.

Pierwszy punkt w trzeciej partii zdobyli gospodarze po skutecznym ataku Gossa, po następnej wymianie ofensywnie odpowiedział **Yacine Louati**. Zwrot akcji nastąpił szybko, bo po stanie 2:2, trzecie oczko dla gospodarzy zgarnął Jędrzej Goss, a kilka minut później na tablicy było już 6:3 dla składu prowadzonego przez **Krzysztofa Andrzejewskiego**. Chełmianie utrzymywali przewagę, która raz rosła, raz malała i wszystko wskazywało na to, że uda im się przedłużyć spotkanie w hali MOSiR. Goście jednak nie dali za wygraną i po stanie 21:21 zdobyli pierwszy punkt dający im prowadzenie w tej partii, a wykorzystali do tego błąd Mariusza Marcyniaka. Błąd w obronie **Danny'ego Demyanenko** sprawił, że piłkę setową mieli biało-zieloni, lecz za moment uderzenia rywali nie zdołał obronić **Sonae Kazuma**. O zwycięstwie gości przesądziły dwa błędy popełnione przez gospodarzy i finalnie to drużyna Asseco zgarnęła komplet punktów. Nagrodę MVP otrzymał **Artur Szalpuk**.

- Mecz przegrany i szkoda dwóch setów, w których gra była naprawdę wyrównana. Ja zawsze szukam pozytywów i w tym spotkaniu też takie były, a mam na myśli dobry występ tych naszych zawodników, którzy dotąd pojawiali się na boisku trochę rzadziej, czyli **Grzegorza Jacznika**, **Jakuba Turskiego** czy Jędrzeja Gossa - mówi trener InPostu.

MP

eprasa.pl 5359ca1a52

KREDYT NA DOWOLNY CEL DO 150 TYS. ZŁ
DO 80 LAT, BEZ ZGODY WSPÓŁMAŁŻONKA NIEZALEŻNIE OD KWOTY!
DOCHÓD DODATKOWY 800+ I DIETY KIEROWCÓW DOLICZANE W 100%!
OKRES SPŁATY POŻYCZKI NAWET DO 120 MIESIĘCY - STAŁA RATA!
BRAK PRZYMUSOWEGO UBEZPIECZENIA! SZYBKI ZDALNY PROCES,
WNIOSEK I UMOWA PODPISYWANE KODEM SMS!
DOKUMENTY BANKOWE DOSTARCZANE NA E-MAIL KLIENTA!
UWAGA: KREDYT MOŻE OTRZYMAĆ KLIENT BEZ HISTORII KREDYTOWEJ
AKCEPTOWANE POŻYCZKI POZABANKOWE
SCORING BIK NIE WPŁYWA NA DECYZJĘ ANALITYKA
SZCZEGÓŁY: 538 969 939
OPROCENTOWANIE 8,99% i 0% PROWIZJI DLA ZATRUDNIONYCH NA UMOWIE O PRACĘ
8704

MOTORYZACJA

SAMOCHODY KUPNO

Skup aut: osobowe, busy, wszystkie marki, każdy stan. Tel. 727 563 368.

SAMOCHODY SPRZEDAŻ

Sprzedam. Opel astra III H, 1.6 kombi, 2012 rok, z salonu, I właściciel, c. 21 000 zł. Tel. 602 469 322.

Opel astra, 2000 r., 1.6 benzyna, sedan, biały, opłaty do X. 2025 r., bez rdzy. Tel. 504 899 537.

Sprzedam. Mercedes W 124, rok prod. 1991. 2,5 D, przebieg 497 000. Tel. 509 464 576.

Sprzedam. Audi a4, automat, 2004 r., opony letnie, zimowe. Tel. 600 702 906.

Polonez caro plus, 1998 r., benzyna, gaz, 124 000 km przebiegu, I właściciel. Tel. 603 528 889.

Sprzedam. Mazda do warsztatu na części, c. do uzg. Tel. 725 237 749.

VW golf plus, 1.9 tdi., 2005 r. Tel. 698 347 855.

Sprzedam. Opel signum, 1.8 benzyna, gaz, ważne opłaty, sprawny, ale do poprawek, stan dobry, c. 8 000 zł. Tel. 577 967 757.

Chevrolet aveo, 2012 r., 1.2 benzyna, 91 600 km, koła zimowe, c. 10 500 zł. Tel. 502 565 600.

SZAMBA ▪ BUNKRY PIWNICE OGRODOWE
Wykonywanie płyt fundamentowych
- Sprzedaż
- Transport
- Montaż
- Kompleksowe roboty ziemne

Zbiorniki na wodę deszczową
Szamba zbiorniki 5, 10, 12, 15 tysięcy litrów
Piwnice ogrodowe typu „Loch"
Produkt zastrzeżony
tel. 604 258 380 www.nor-kam.pl
8917

MOTORYZACYJNE INNE

Sprzedam. Alufelgi do passata B5, 16-stki, reflektor prawy, centralka do otwierania szyb, klamki do drzwi citroen c5. Tel. 518 935 177.

Sprzedam. Opony zimowe na felgach stalowych 175/65/14, 4 szt., używane, astra, daewoo, bmw e30, stan bdb., c. 350 zł. Tel. 577 967 757.

USŁUGI KOMINIARSKIE
- SPRAWDZANIE
- CZYSZCZENIE
- UDRAŻNIANIE PRZEWODÓW:
  - KOMINOWYCH
  - WENTYLACYJNYCH
- PRZEGLĄDY OKRESOWE

tel. 501 145 125
8903

Sprzedam. Alufelgi z oponami, zimowe, BMW - 215/60/17, stan dobry, 4 szt., c. 800 zł. Tel. 691 245 238.

Sprzedam. Bagażnik do toyoty c-hr, nowy, z salonu, tanio, c. 800 zł. Tel. 602 469 322.

NIERUCHOMOŚCI

DOMY

Sprzedam. Dom całoroczny letniskowy - 65 mkw., Wołkowiany, blisko jezioro Dębowy Las, c. 399 000 zł. Tel. 780 114 287.

Sprzedam. Dom - 133 mkw., 2 piętra, 4 pokoje, działka - 5 a, do remontu, budynek gospodarczy, ul. Piaskowa, Chełm, c. 530 000 zł. Tel. 780 114 287.

Sprzedam. Dom, parter i piętro, do zamieszkania, 15 km od Chełma, tanio. Tel. 696 008 550.

Sprzedam. Dom - 110 mkw., Chełm, ul. Skorupki, przy Borku, c. 639 000 zł. Tel. 576 120 790.

Sprzedam. Dom, Chełm, ul. Dembowskiego, pilnie. Tel. 502 225 587.

Sprzedam. Budynek murowany - 88 mkw., z działką - 6 a, Bukowa Wielka, c. 195 000 zł. Tel. 508 366 797.

Sprzedam. Domek nad J. Białym, blisko wody, kompletnie wyposażony. Tel. 502 223 000.

Willa w lesie, 9 km od Chełma, doskonały dojazd. Sprzedam lub zamienię na mieszkanie w Chełmie, parter, 40-50 mkw. z dopłatą. Tel. 606 538 523.

Sprzedam. Dom murowany z budynkami gospodarczymi na działce 14 a, gmina Rejowiec. Pilne. Tel. 693 264 508.

MIESZKANIA

Sprzedam. Mieszkanie - 46 mkw., III p., 3 pokoje. Tel. 502 539 428.

Wynajmę. M-4 - 60 mkw., os. Słoneczne, częściowo umeblowane, czynsz + media + kaucja, c. 1 300 zł Tel. 502 104 450.

Wynajmę. Pokój dla 1 osoby, ul. Grota-Roweckiego. Tel. 531 401 515.

szybki czas przejazdu
z adresu na adres
bez przesiadek
duże, wygodne busy
klimatyzacja, TV, gniazda USB
wieloletnie doświadczenie
Belgia Holandia Niemcy
FAST TRAVEL
+48 514 296 603
+48 665 372 558
fasttravel.pl
8077

Sprzedam. Mieszkanie - 25 mkw., I p., ul. Lubelska, czynsz: 74 zł na rok. Tel. 667 996 661.

Sprzedam. Mieszkanie - 54,6 mkw., I piętro, Chełm, ul. Lubelska, centrum, dobry standard, c. 339 000 zł. Tel. 786 611 747.

Sprzedam. Mieszkanie, M-4 - 65 mkw. I p., duża piwnica, Wierzbica, c. 305 000 zł (do neg.). Tel. 503 538 394.

Wynajmę. Pokój umeblowany, Chełm. Tel. 515 959 229.

Kupię. Mieszkanie do remontu, 4-5 pokojowe na Słoneczku, osoba prywatna, c. 400 000 zł. Tel. 502 147 836.

Wynajmę. Mieszkanie - 48 mkw., II p., przy ul. Żołnierzy I AWP. Tel. 780 022 777.

Sprzedam. M-4 - 60 mkw., 3 pokoje, III p., os. Słoneczne, ul. Wieniawskiego. Tel. 607 938 380.

Sprzedam. M-4 - 62 mkw., II p., os. Słoneczne, gotowe do zamieszkania, wysoki standard, c. 455 000 zł. Tel. 780 114 287.

Wynajmę. Kawalerka - 38 mkw., os. Bazylany. Tel. 512 092 018.

Sprzedam. Kawalerka - 35 mkw., ul. Wiejska, pilnie, c. 195 000 zł. Tel. 507 982 778.

Kupię. Mieszkanie do 500 000 zł w Chełmie. Tel. 883 156 315.

Wynajmę pokój, umeblowany, dla 1 lub 2 osób. Tel. 515 959 229.

Kupię. Mieszkanie w Chełmie, do max. 65 mkw. Tel. 515 959 229.

Sprzedam. Mieszkanie - 60 mkw., po kapitalnym remoncie, Chełm, ul. Wieniawskiego. Tel. 669 709 337.

Sprzedam. Mieszkanie, 2 pokoje, II p., Chełm, ul. P. Skargi, c. 320 000 zł. Tel. 507 322 319.

Wynajmę. M-3, II p., Chełm, ul. Grota-Roweckiego. Tel. 519 775 348.

Wynajmę tanio pokój, najlepiej emerytowi lub renciście. Tel. 825 631 765.

LOKALE

Wynajmę. Pawilon handlowo-usługowy - 88 mkw., Bukowa Wielka, gm. Sawin, c. 1200 zł/mies. Tel. 508 366 797.

Wynajmę box na targowisku przy ul. Popiełuszki w Chełmie, c. 600 zł. Tel. 698 496 694.

eprasa.pl 5359ca1a52

TOP-BUD
Dom pod klucz!
Posadzki (mixokretem)
Tynki (każdy rodzaj)
docieplenia (zewnętrzne, wewnętrzne)
wykończenie wnętrz
tel. 602 652 247
8732

P.K.TRANS
KOMPLEKSOWE PRZEPROWADZKI
TRANSPORT
TEL: 500-152-192
1629

ŚNIEŻNE POGOTOWIE
USŁUGI ZWYŻKĄ
OFERUJEMY
ODŚNIEŻANIE DACHÓW I POSESJI
SKUWANIE LODU
WYCINKA DRZEW
KOSZENIE TRAWNIKÓW
PRACE MALARSKO BUDOWLANE
MYCIE I ODGRZYBIANIE ELEWACJI
MALOWANIE DACHÓW
UP MAX
790 332 224
www.maxup.pl
kontakt@maxup.pl

Surowce wtórne
KORNEX
z myślą o środowisku
22-360 Rejowiec Chełmska 15
SKUP MAKULATURY
NAJWYŻSZE CENY W MIEŚCIE!
200 ZŁ ZA TONĘ!
SKUP SUROWCÓW WTÓRNYCH
OBSŁUGA FIRM
- odbiór makulatury
- odbiór folii
- niszczenie dokumentów
ODBIÓR ODPADÓW BUDOWLANYCH / GRUZU
81 866 76 92 665 622 822 669 105 580
8920

DZIAŁKI

Sprzedam. Działka pod budowę garażu, Chełm, ul. Wojsławicka, c. 25 000 zł. Tel. 507 322 319.

Sprzedam. Ziemia rolna - 3,4 ha, Żalin Kolonia. Tel. 511 702 611.

Sprzedam. Działka budowlana - 30 a, Wereszcze Małe, ogrodzona, 9 km od Chełma, c. 84 000 zł. Tel. 780 114 287.

Sprzedam. Działka budowlana - 1500 mkw., przy drodze, Zawadówka, ul. Tęczowa. Tel. 517 740 079.

Sprzedam. Działka pod zabudowę zagrodową - 23 a, w Stołpiu, c. 110 000 zł. Tel. 603 528 889.

Sprzedam. Działka pod budowę garażu, Chełm, ul. Wojsławicka, c. 25 000 zł. Tel. 507 322 319.

Sprzedam. Działka w Dorohusku, pow. 9,64 a + 13 a łąki, c. do uzg., pilnie. Tel. 694 501 736.

Sprzedam. Działka budowlana - 19,53 a, Chylin Wielki, c. 65 000 zł. Tel. 781 279 499.

Sprzedam. Działka budowlana - 19,53 a, prąd, woda, internet, szosa i droga, c. do uzg. Tel. 721 936 485.

USŁUGI

Termomodernizacje i docieplenia, tynki cementowo-wapienne. Tel. 730 658 803.

TYNKI - maszynowe, gipsowe, cementowo-wapienne. Tel. 506 396 999.

NOWY DOM. Budowa domów, remonty, łazienki, hydraulika, elektryka, poddasza, dachy - mycie i malowanie, elewacje, ogrodzenia. Tel. 507 295 530.

Chemia, matematyka, fizyka - korepetycje. Tel. 661 119 284.

Domy z drewna, technologia kanadyjska, szwedzka, realizacja w 3 miesiące. Tel. 507 295 530.

Adwokat. Tel. 661 619 230.

Złota raczka, domowy fachowiec, naprawi, zamontuje, oferuje dużo usług w dobrej cenie. Tel. 723 646 965.

Malowanie dachów. Tel. 516 964 592.

Udzielę korepetycji z języka niemieckiego dla uczniów szkoły podstawowej i średniej, możliwość lekcji online. Tel. 721 522 292.

Malowanie dachów. Tel. 516 964 592.

ROLNICTWO

MASZYNY

Kupię ciągniki, przyczepy. Tel. 669 681 711

Sprzedam. Krajzega do cięcia drewna, silnik jednofazowy 230 V, 1,5 kW, stanek metalowy, napęd - pasek klinowy, masywna waga ok. 100 kg. Tel. 607 663 639.

Sprzedam. Krajzega cyrkularska, jednofazowa, 230 V, tarcza 20, napęd paskiem klinowym, c. 370 zł. Tel. 607 663 639.

Sprzedam. Krajzega z silnikiem siłowym, 380 V, napęd - pasek klinowy, c. 700 zł. Tel. 607 663 639.

Sprzedam. Gniotownik do zboża, nowy, rzemieślniczy, przyczepka do ciągnika, bez rejestracji, c. 1 000 zł. Tel. 505 379 990.

ZAMÓW OGŁOSZENIE przez SMS

KROK 1
Wpisz w telefonie komórkowym **dowolnej sieci** SMS z treścią ogłoszenia, podając kolejno:
- kod rubryki (wybierając właściwy z listy obok)
- treść ogłoszenia (podać koniecznie numer telefonu kontaktowego, w przypadku stacjonarnego należy wpisać numer kierunkowy)

PRZYKŁAD ST.zwr.Oddam szczeniaczka w dobre ręce.tel. (82) 555-00-33, 012-345-678
Pomiędzy wyrazami w treści ogłoszenia należy robić odstępy.
SMS z ogłoszeniem może zawierać maksymalną ilość znaków* włącznie z kodem rubryki (za znak uważamy literę, cyfrę, spację, znak interpunkcyjny itd.)
Nie należy używać polskich znaków (ł, ś, ń, ź, ć, ż, ę, ą).

KROK 2
OGŁOSZENIA DROBNE
DO 60 ZNAKÓW
Wyślij SMS z treścią ogłoszenia pod numer **74567**
Koszt SMS-a **4,92 zł z VAT**
W przypadku przekroczenia 60 znaków, ogłoszenie nie będzie zaakceptowane.

OGŁOSZENIA W DZIALE USŁUGI (bez ramki)
DO 60 ZNAKÓW
Wyślij SMS z treścią ogłosznia pod numer **79567**
Koszt SMS-a **11,07 zł z VAT**
W przypadku przekroczenia 60 znaków, ogłoszenie nie będzie zaakceptowane.

DO 100 ZNAKÓW
Wyślij SMS z treścią ogłoszenia pod numer **91991**
Koszt SMS-a **23,37 zł z VAT**
W przypadku przekroczenia 100 znaków, ogłoszenie nie będzie zaakceptowane.

OGŁOSZENIA W RAMCE USŁUGI LUB INNE
DO 90 ZNAKÓW
Wyślij SMS z treścią pod numer **91991**
Koszt SMS-a **23,37 zł z VAT**
W przypadku przekroczenia 90 znaków, ogłoszenie nie będzie zaakceptowane.

Po zweryfikowaniu ogłoszenia przez Dział Ogłoszeń pod względem jego zgodności z zasadami określonymi w regulaminie zamieszczania ogłoszeń przez SMS, otrzymasz potwierdzenie przyjęcia lub odrzucenia ogłoszenia.
Ogłoszenie ukaże się w najbliższym poniedziałkowym wydaniu „Super Tygodnia Chełmskiego", jeżeli wyślesz je do czwartku do godz. 12.00**
Treść ogłoszenia powinna być zgodna z obowiązującym regulaminem Super Tygodnia Chełmskiego.

* W przypadku przekroczenia dopuszczalnej liczby znaków, Dział Ogłoszeń zastrzega sobie prawo do modyfikacji treści ogłoszenia lub jego nieopublikowania.
** Dział ogłoszeń zastrzega sobie prawo do nieopublikowania ogłoszenia w podanym wyżej terminie z powodów technicznych lub w przypadku przesunięcia daty wydania. W takiej sytuacji ogłoszenie zostanie opublikowane w pierwszym możliwym terminie.
Opłata z tytułu przesłania niezgodnego SMS-a nie podlega zwrotowi.
Wszelkie uwagi, pytania oraz reklamacje prosimy kierować na adres:
Biuro Reklam i Ogłoszeń, 22-100 Chełm, ul.: Lubelska 31
tel. 82 565 27 05
e-mail: reklama@supertydzien.pl

NAZWA	PREFIKS	BRAMKI	TARYFY	LICZBA ZNAKÓW
Ogłoszenie DROBNE	ST	74567	4,92 PLN z VAT	do 60
Ogłoszenie USŁUGI BEZ RAMKI	ST	79567	11,07 PLN z VAT	do 60
		91991	23,37 PLN z VAT	do 100
Ogłoszenie USŁUGI LUB INNE W RAMCE	STC	91991	23,37 PLN z VAT	do 90

RUBRYKI

KATEGORIA	PREFIKS
motoryzacja	mot
kupię	kp
zamienię	zam
wynajmę	wyn
usługi	usl
sprzedam nieruchomości	spn
sprzedam inne	spi
zwierzęta	zwr
inne	i
zdrowie i medycyna	zim
rolnicze	rol
nauka	nk
szukam pracy	sp
dam pracę	dp

eprasa.pl 5359ca1a52

PROFESJONALIŚCI W NIERUCHOMOŚCIACH I KREDYTACH

Chcesz SPRZEDAĆ lub KUPIĆ MIESZKANIE, DOM, a może DZIAŁKĘ?
ZRÓB TO Z NAMI!
Zadzwoń aby dowiedzieć się więcej!

PÓŁNOC NIERUCHOMOŚCI
Darmowa konsultacja na temat twojej nieruchomości

Patrycja Szmagalska 518 524 828

Ola Skibińska 604 494 482

Karolina Hurko 665 751 038

Marta Worobij 885 851 163

Prąd tanieje – nieruchomości zyskują?

Zapowiadana na 2026 rok likwidacja opłaty przejściowej i nadzieje na niższe taryfy za prąd to coś więcej niż tylko zmiana na fakturze. Choć jednorazowa oszczędność może wydawać się symboliczna, te ruchy systemowe mają dalekosiężne implikacje dla atrakcyjności i wartości nieruchomości w Polsce, zwłaszcza w kontekście efektywności energetycznej.

Minister energii **Miłosz Motyka** zapowiedział, że od przyszłego roku z rachunków za energię zniknie opłata przejściowa, wprowadzona w 2008 roku jako rekompensata dla elektrowni za rozwiązanie tzw. Kontraktów Długoterminowych (KDT). Równocześnie resort liczy na to, że taryfy za energię zatwierdzane przez URE spadną poniżej obecnej mrożonej kwoty 500 zł/MWh dla gospodarstw domowych.

Kilka złotych mniej

Minister podkreśla, że likwidacja opłaty przejściowej obniży rachunek o „kilka złotych". Dla przeciętnego gospodarstwa domowego, którego zużycie wynosi około 2500 kWh rocznie, każda obniżka jest istotna.

- Po pierwsze, zmiana ta oznacza lepszą płynność finansową. Choć to mała kwota, dla najemców i właścicieli mieszkań z niższymi dochodami każdy obniżony stały koszt to ulga dla domowego budżetu, co w długim terminie ma wpływ na zdolność kredytową i utrzymanie nieruchomości. Po drugie, znikający historyczny składnik rachunku upraszcza fakturę, co, w połączeniu z zapowiadanym promowaniem taryf dynamicznych, ma prowadzić do wzrostu świadomości kosztów i skłaniać Polaków do aktywnego zarządzania zużyciem prądu - wyjaśnia agentka Północ Nieruchomości w Chełmie, **Patrycja Szmagalska.**

Perspektywa dla deweloperów i inwestorów

Planowane przez Ministerstwo Energii zmiany w systemie opłat za prąd, a w szczególności promocja taryf dynamicznych, wymuszają na rynku nieruchomości kilka głównych trendów, które będą kształtować wartość i atrakcyjność obiektów po 2026 roku. Dla deweloperów i inwestorów budujących nowe nieruchomości mieszkalne i komercyjne nadchodzące zmiany oznaczają, że standardem staje się projektowanie „Smart Ready". Nie wystarczy już tylko dbałość o podstawową izolację termiczną. Nowoczesne budownictwo musi być przystosowane do efektywnej integracji z odnawialnymi źródłami energii (OZE), magazynami energii oraz elastycznego zarządzania zużyciem prądu, wynikającego ze wspomnianych taryf dynamicznych.

Na rynku wtórnym zmiany te wywołają większą presję na audyty energetyczne. Potencjalni kupujący będą z coraz większą uwagą analizować świadectwa charakterystyki energetycznej, ponieważ niski koszt utrzymania staje się równie istotny, co lokalizacja. Nieruchomości z niskim zużyciem energii, a zwłaszcza te, które mają potencjał do łatwej instalacji OZE lub magazynów energii, automatycznie zyskają na wartości. W kontraście, starsze, nieefektywne energetycznie budownictwo może wymagać większych nakładów finansowych na modernizację, aby utrzymać swoją atrakcyjność w oczach nabywców.

Inwestycje komercyjne

- Jeśli chodzi o inwestycje komercyjne – biurowce, magazyny czy galerie handlowe – firmy zyskają na tych zmianach najwięcej. W przypadku, gdy ceny hurtowe energii rzeczywiście spadną, a system opłat stanie się bardziej przejrzysty i elastyczny, spadek kosztów operacyjnych będzie dla dużych odbiorców energii znacznie bardziej odczuwalny niż w przypadku pojedynczych gospodarstw domowych. Możliwość aktywnego zarządzania zużyciem energii w dużych kompleksach komercyjnych, zwłaszcza poprzez automatykę i wykorzystanie tańszych stref w ramach taryfy dynamicznej, zwiększy tym samym atrakcyjność inwestycyjną takich obiektów - zauważa agentka nieruchomości.

Justyna Lesiuk-Klujewska

MIESZKANIE BEZCZYNSZOWE
170 000 PLN

tel. 885 851 163

DOM KOBŁO:
399 000 PLN

tel. 885 851 163

SIEDLISKO NAD BUGIEM
220 000 PLN

tel. 885 851 163

M2 PIERWSZE PIĘTRO
290 000 PLN

tel. 885 851 163

DOM RUDA HUTA
220 000 PLN

tel. 885 851 163

DZIAŁKA INWESTYCYJNA CHEŁM
5 000 000 PLN

tel. 518 524 828

GMINA LEŚNIOWICE Rada podjęła decyzję o podniesieniu podatkowych stawek

Właściciele nieruchomości głębiej sięgną do kieszeni

Co prawda jedynie o wskaźnik inflacji – 4,5%, ale wzrosły stawki poszczególnych podatków od różnych rodzajów nieruchomości. Odpowiednią uchwałę w tej sprawie Rada Gminy Leśniowice podjęła w czasie ostatniego posiedzenia.

W przyszłym roku za 1 mkw. gruntu, na którym prowadzona jest działalność gospodarcza, trzeba będzie zapłacić 1,44 zł. Z kolei za grunty zlokalizowane pod wodami powierzchniowymi – stojącymi i płynącymi – opłata wyniesie 7,15 zł. Oczywiście w odniesieniu do 1 ha. Za grunty sklasyfikowane jako „pozostałe" (także te, które zajęte są na prowadzenie odpłatnej statutowej działalności pożytku publicznego) danina to 0,68 zł za 1 mkw. Znana jest też wysokość opłaty, jaką trzeba będzie wnieść za grunty niezabudowane, które objęte są obszarem rewitalizacji. Ustalono, że za 1 mkw. trzeba będzie przelać na konto urzędu 4,72 zł.

Mieszkańcy żywo interesują się również stawkami, jakie będą obowiązywały w przypadku różnego rodzaju budynków. Za 1 mkw. powierzchni użytkowych tych o statusie „mieszkalne" opłata wyniesie 1,15 zł. Z kolei w przypadku budynków związanych z prowadzeniem działalności gospodarczej trzeba będzie zapłacić dużo więcej, bo aż 30,31 zł za 1 mkw. powierzchni użytkowej. O niemal połowę mniej zapłacą natomiast właściciele budynków, gdzie prowadzony jest obrót kwalifikowanym materiałem siewnym – 16,64 zł za 1 mkw. powierzchni użytkowej. Za budynki, gdzie świadczone są usługi zdrowotne, ich właściciele będą zobowiązani uiścić podatek w wysokości 7,27 zł za 1 mkw. Za budynki pozostałe (np. te, które zajęte są na prowadzenie odpłatnej statutowej działalności pożytku publicznego), w przyszłym roku obowiązywać będzie stawka 9,09 zł za 1 mkw. powierzchni użytkowej.

Nie zmieniano jedynie opłaty obowiązującej w przypadku budowli. Wyniesie ona 2% ich wartości.

RC

GMINA ŻMUDŹ O ile więcej zapłacą trzeba będzie zapłacić?

Nowy rok, nowe stawki daniny

Straciła moc uchwała z 12 listopada 2024 roku, która określała stawki podatku od nieruchomości na bieżący rok. Ponieważ dobiega on końca, zaszła potrzeba przyjęcia ustaleń na nadchodzący okres. Głosowanie w tej sprawie miało miejsce w czasie ostatniej sesji rady gminy.

Radni podjęli decyzję o tym, aby stawkę podatku, który dotyczy gruntów związanych z prowadzeniem działalności gospodarczej podnieść z 1,38 zł do 1,45 zł za 1 mkw. Podniesiono też stawkę obowiązującą w przypadku wód powierzchniowych – stojących i płynących. Do tej pory właściciele takich gruntów byli zobowiązani do uiszczania opłaty w wysokości 6,84 zł za 1 ha. Teraz trzeba będzie zapłacić już 7,15 zł. Nieznacznie, ale jednak, wzrosła również opłata za 1 mkw. gruntów tzw. pozostałych. Przyszłoroczna stawka będzie wynosiła 0,77 zł. Do tej pory było to 0,73 zł za 1 mkw. Wzrosła też opłata za grunty niezabudowane, objęte obszarem rewitalizacji. W przyszłym roku za 1 mkw. tego rodzaju gruntów właściciele zapłacą 4,72 zł. Stawka ustalona na bieżący rok wynosiła 4,51 zł za 1 mkw.

Pójdą też w górę daniny od budynków. Za 1 mkw. mieszkalnej powierzchni użytkowej właściciele zapłacą 1,25 zł, a więc o 10 groszy więcej niż obecnie. Z kolei o złotówkę podniesiono stawkę podatkową, jaka będzie obowiązywała w przypadku budynków związanych z prowadzeniem działalności gospodarczej. Opłata na bieżący rok wynosi 34 zł za 1 mkw. Z treści aktualnej uchwały wynika też, że za budynki, w których prowadzona jest działalność w zakresie obrotu kwalifikowanym materiałem siewnym, zapłacić trzeba będzie 16,64 zł za 1 mkw. Stawka na bieżący rok wynosi natomiast 15,92 zł za 1 mkw. powierzchni użytkowej. W odniesieniu do budynków, w których prowadzona jest działalność związana z udzielaniem świadczeń zdrowotnych, ustalono opłatę w wysokości 7,27 zł za 1 mkw. powierzchni użytkowej. Tak więc właściciele tego rodzaju nieruchomości zapłacą o 0,32 zł więcej niż obecnie. Rewizji poddano też stawki obowiązujące w przypadku budynków posiadających status „pozostałe". Ich właściciele zapłacą z kolei o 0,50 zł więcej niż obecnie.

Nie zmieniła się stawka opłaty za budowle. W przyszłym roku wyniesie, podobnie jak w obecnym, 2% ich wartości.

RC

eprasa.pl 5359ca1a52

Wszystkie ogłoszenia znajdziesz na stronie www.supertydzien.pl

Sprzedam. Siewnik konny - 1,5, przystosowany do ciągnika, c. 800 zł. Tel. 691 245 238.

Sprzedam. Rozrzutnik obornika, kosiarka rotacyjna. Tel. 663 063 915.

Sprzedam. Ciągnik mitsubishi, ogrodniczy. Tel. 693 159 530.

Sprzedam. Kopaczka dwurzędowa, stan b. dobry, c. 2 400 zł. Tel. 721 936 485.

Sprzedam. Widlak do ciągnika na podnośnik, stan b. dobry, c. 1500 zł. Tel. 669 823 389.

ZWIERZĘTA

Sprzedam. Kozy z mlekiem, owce kameruńskie z jagniętami, koźlęta samiczki zamienię na koziołki. Tel. 512 396 552.

Sprzedam. Jałówki cielne, wycielenie 06.02.2026 r. Tel. 509 066 433.

PRACA

DAM PRACĘ

Przyjmę do pracy murarzy, tynkarzy z doświadczeniem lub do przyuczenia, Tel. 730 658 803.

Zatrudnię pracowników do elewacji, ocieplenia, tynków cementowo-wapiennych. Tel. 730 658 803.

Potrzebna opiekunka do leżącej babci, z zamieszkaniem, w Chełmie. Tel. 504 747 230.

SZUKAM PRACY

Mycie okien, sprzątanie mieszkań na terenie Chełma. Tel. 519 700 179.

Cięcie drewna, rąbanie, sprzątanie domów, posesji, wrzucanie węgla. Tel. 608 109 567.

Malarz + osoba sprzątająca. Tel. 514 011 190.

Szukam pracy fizycznej, drobne prace remontowo-budowlane, poważne propozycje, pilnie. Tel. 510 505 297.

DOM I OGRÓD

MEBLE

Sprzedam trzyletni tapczan, rozkładany, dwuosobowy, c. 630 zł. Tel. 506 153 830.

Sprzedam. Wersalka po renowacji, jak nowa, możliwy transport, c. 700 zł. Tel. 507 841 669.

POZOSTAŁE

Sprzedam. Piec c.o. 20 kW, c. 1000 zł. Tel. 608 736 009..

RÓŻNE

Sprzedam. Ława, waga 5 kg, kuchenka, drzwiczki do pieca kaflowego, stepper treningowy na płozy. Tel. 518 935 177.

Sprzedam. Gruber - 14 łap, pług 2-skibowy, rusztowanie, płużek konny, drzwi balkonowe wewnętrzne, rusztowanie na wóz, zamrażarka. Tel. 825 671 549.

Skupujemy motocykle, antyki, starocie i pamiątki z PRL. Tel. 698 693 846.

Odbiorę złom własnym transportem, każda ilość. Tel. 509 063 790.

Sprzedam. Obornik, pszenica, siano, słoma, ziemniaki bardzo wczesne avanti. Tel. 511 817 227.

Przewiozę różne rzeczy własnym transportem. Tel. 509 063 790.

Oddam meblościankę na wysoki połysk. Tel. 607 463 680.

SPRZEDAM INNE

Sprzedam. Skóry baranie, cienkie, licowe, zamszowe, kupony materiałów wełnianych. Tel. 504 377 961.

Drewno opałowe: olcha, dąb, grab, suche, układane. Tel. 609 088 450.

Drewno opałowe, c. od 120 zł. Tel. 664 847 474.

Sprzedam. Drewno opałowe: dąb, klon, olcha, brzoza, czereśnia. Tel. 517 845 500.

Sprzedam. Banknot 1000 $ pokryty 24 karatowym złotem, z certyfikatem autent. Tel. 573 207 691 .

Ocieplana buda dla psa, elementy ogrodzenia - kojca, c. 1000 zł. Tel. 515 036 490.

Muszla klozetowa (warszawska) ze spłuczką i deską, używane, c. 110 zł. Tel. 577 967 757.

Sprzedam. Drewno na opał, różne, transport gratis, c. od 250 zł. Tel. 508 105 472.

Warsztat ślusarski z wyposażeniem. Tel. 505 214 266.

KUPIĘ INNE

Kupię antyki, monety, militaria, znaczki, pocztówki, płyty, medale. Tel. 605 541 416.

Antyki, odznaki, monety, zdjęcia, obrazy, zegary i inne starocia. Tel. 781 943 519.

Antyki, odznaki, figury, monety, zdjęcia, obrazy, zegary i inne starocia. Tel. 781 943 519.

Kupię antyki, monety, militaria, zegarki, kryształy, płyty, medale. Tel. 605 541 416.

KUPONY NA BEZPŁATNE OGŁOSZENIA DROBNE MOŻNA WRZUCAĆ DO SKRZYNEK:

REJOWIEC
- na byłym budynku Urzędu Gminy obok wejścia

WŁODAWA
- sklep „Slawex", Al. Jana Pawła II 23

KRASNYSTAW
- ul. Poniatowskiego 4C
- przy biurze TBS (naprzeciw „Stokrotki")

SIENNICA RÓŻANA
- sklep „Groszek"

CHEŁM
- przy wejściu do marketu „Stokrotka" na os. Zachód
- przy wejściu do „Carrefoura" na ścianie apteki
- na targowisku przy al. Piłsudskiego
- przy bramie wejściowej na targowisko przy al. Armii Krajowej
- przy wejściu do sklepu „Gazda" ul. Trubakowska
- na nowym targowisku przy placu Kupieckim (główne wejście)
- przy wjeździe na teren byłej składnicy wojskowej przy ul. Hrubieszowskiej
- przy wejściu do „Carrefoura" na ścianie apteki

SIEDLISZCZE
- klubokawiarnia „ZEBERKA", ul. Lubelska 33

LEŚNIOWICE
- Sklep Ren-Zbig Politówka 19b (naprzeciwko UG Leśniowice)

KAMIEŃ
- sklep „Gama"

DOROHUSK
- na ogrodzeniu przy sklepie „Lewiatan"

BIAŁOPOLE
- sklep „Lewiatan"

ŻMUDŹ
- sklep „Lewiatan"

Serdecznie zapraszamy!

UWAGA! Ogłoszenia o usługach są płatne i nie będą przyjmowane na kuponach. Można je wykupić przez internet na stronie www.supertydzien.pl lub w redakcji

KUPON na bezpłatne ogłoszenie drobne

super tydzień chełmski

kategoria

MOTORYZACJA
- ☐ Samochody kupno
- ☐ Samochody sprzedaż
- ☐ Motocykle i quady
- ☐ Inne Motoryzacja

NIERUCHOMOŚCI
- ☐ Domy
- ☐ Mieszkania
- ☐ Lokale
- ☐ Działki

DOM I OGRÓD
- ☐ AGD/RTV
- ☐ Meble
- ☐ Ogród
- ☐ Pozostałe

- ☐ MATRYMONIALNE
- ☐ TURYSTYKA
- ☐ SPRZEDAM INNE
- ☐ KUPIĘ INNE
- ☐ RÓŻNE

ROLNICTWO
- ☐ Maszyny
- ☐ Zwierzęta
- ☐ Inne

PRACA
- ☐ Dam pracę
- ☐ Szukam pracy

- ☐ BUDOWLANE
- ☐ ZDROWIE I URODA

treść (maksymalnie do 50 znaków)

cena: ____ **telefon:** ____

Dane ogłoszeniodawcy (do wiadomości redakcji)

imię i nazwisko: .....

adres i telefon: .....

1 KUPON = 1 EMISJA

Wszystkie ogłoszenia znajdziesz na stronie wwwsupertydzien.pl

eprasa.pl 5359ca1a52

TV PROGRAM

8 – 14.12.2025

super tydzień chełmski

Dla ciebie wszystko

TVP 2, sobota 13.12, godz. 22.10

Dawson Cole pracuje na platformie wiertniczej. Cudem wychodzi cało z wypadku. Kilka miesięcy później dowiaduje się o śmierci przyjaciela. Po dwudziestu latach powraca w rodzinne strony, aby spełnić ostatnie życzenie zmarłego i wziąć udział w ceremonii pogrzebowej. Na miejscu spotyka Amandę Collier, z którą w czasach szkolnych łączyło go szczere uczucie. Doskonale się rozumieli pomimo dzielących ich różnic. On wychowywał się w patologicznym otoczeniu, wśród ludzi mających problemy z prawem. Ona zaś wywodzi się z dobrej i zamożnej familii z tradycjami. Drogi młodych ludzi rozeszły się w tragicznych okolicznościach. Dla dobra ukochanej Dawson podjął wówczas trudną decyzję, że muszą się rozstać. Obecnie Amanda jest troskliwą matką trojga dzieci. Nie znalazła jednak szczęścia u boku męża. Już kilka dni spędzonych razem wystarczy, aby stwierdzić, że nadal wiele ich łączy. Uczucie odżywa, a wraz z nim pojawiają się dawne problemy i nowe zmartwienia. Wydaje się, że są sobie przeznaczeni, ale los im wyraźnie nie sprzyja.

Wielki Mike

TVN, sobota 13.12, godz. 19.45

Mike jest synem narkomanki. Wychował się na ulicy. Jego dzieciństwo od wczesnych lat było pasmem rozczarowań i ciężką walką o przetrwanie, w której zawsze zdany był tylko na siebie. O smutnym losie chłopaka przypadkowo dowiaduje się żona milionera Leigh Anne Tuohy. Kobieta wspólnie z mężem Seanem oraz dziećmi, synem SJ-em i córką Collins, podejmuje decyzję, by przyjąć bezdomnego Mike'a pod swój dach. Wsparcie zamożnej bizneswoman daje pochodzącemu ze slumsów nastolatkowi nadzieję na normalne życie. Kobieta robi wszystko, by wynagrodzić doświadczonemu przez los chłopcu stracone lata. Wszyscy członkowie jej rodziny stają się mu bliscy. Dzięki pomocy Mike nie tylko kończy szkołę i dostaje się na studia, ale także rozwija swój talent sportowy. Jego umiejętności zauważają trenerzy futbolu amerykańskiego. Wkrótce staje się on gwiazdą międzyuczelnianych NCAA Division I, a drużyna Baltimore Ravens w 2009 roku wybiera go w drafcie do swojego podstawowego składu.

Chrzciny

TVP 1, sobota 13.12, godz. 20.25

Rok 1981. Marianna to matka sześciorga dzieci, gorliwa katoliczka i seniorka skłóconej góralskiej rodziny. Chciałaby doprowadzić do zgody, a znakomitą okazją wydają się chrzciny najmłodszego wnuka Karola. Na uroczystości ma zgromadzić się cała familia. Problemów nie brakuje. Najmłodsza córka Hanka nie chce powiedzieć, kto jest ojcem jej synka, najstarsza, porzucona przez męża Teresa, sama musi wychowywać dwoje dzieci, a Irka żyje w związku ze starszym mężczyzną, czego nie akceptuje matka. Tadeusz od lat nie rozmawia z Wojtkiem, Tolo natomiast czuje się samotny i zagubiony. Plany Marianny może pokrzyżować wielka polityka - dokładnie w dniu uroczystości generał Wojciech Jaruzelski wprowadza stan wojenny...

James Bond: Zabójczy widok

TVP 2, niedziela 14.12, godz. 19.05

James Bond jedzie na Syberię, gdzie przechwytuje mikroprocesor wykradziony z radzieckiego centrum naukowego. Okazuje się, że przedmiot jest dokładną kopią opracowanego przez Brytyjczyków mikroprocesora najnowszej generacji. Podejrzenie o wykradzenie dokumentacji na ten temat pada na Maksa Zorina, przemysłowca, który zbił fortunę na wydobyciu ropy naftowej, a teraz pragnie zawładnąć światowym rynkiem elektronicznym. Brytyjski agent z pomocą poznanej na imprezie Stacey Sutton odkrywa, że Zorin był agentem KGB.

Robin Hood

Polsat, niedziela 14.12, godz. 19.55

1199 rok. Podczas krwawej bitwy łucznik Robin Longstride jest świadkiem śmierci króla Ryszarda Lwie Serce. Postanawia zakończyć służbę w armii i wrócić do Anglii. Razem z nim na powrót do ojczyzny decydują się jego przyjaciele. W drodze sir Robert Loxley, który miał przewieźć koronę poległego władcy na dwór, zostaje napadnięty przez zdrajców. Na pomoc rycerzowi jest już za późno. Wypełniając prośbę umierającego Loxleya byli żołnierze przekazują insygnia nowemu królowi, Janowi bez Ziemi. Następnie oddają miecz zmarłego rycerza jego ojcu. Okazuje się, że wdowa po sir Robercie, lady Marion, może stracić swoje włości. Chcąc pomóc kobiecie, Robin przyjmuje tożsamość Loxleya.

© www.telepress24.com ✉telepress24@gmail.com

TVP 1

7.00 **Transmisja Mszy Świętej**
8.00 **Serwis Info, Pogoda**
8.20 **Zaraz wracam (49) –** serial
9.00 **Ranczo s.III (28) –** serial
10.00 **Komisarz Alex (44) –** serial
11.00 **Ojciec Mateusz (16) –** serial
12.00 **Serwis Info**
12.10 **Agrobiznes**
12.40 **To się opłaca –** magazyn
12.55 **BBC w Jedynce – Planeta Ziemia III s.III – Lasy**
14.00 **Wichrowe wzgórze (313) –** serial
15.00 **Serwis Info**
15.15 **Reporterzy –** magazyn
15.35 **Gra słów. Krzyżówka**
16.05 **Dziedzictwo (769) –** serial
17.00 **Teleexpress, Pogoda**
17.30 **Jaka to melodia?**
18.10 **Klan (4612) –** telenowela
18.45 **Akacjowa 38 (763) –** serial
19.30 **Program informacyjny 19.30**
19.55 **Pytanie dnia**
20.10 **Sport, Pogoda**
20.30 HIT **Teatr Telewizji – Wycinka, cz. II –** spektakl teatralny, reż. Krystian Lupa, wyk. Anna Ilczuk, Halina Rasiakówna, Jan Frycz, Michał Opaliński
22.30 **Tętno 3 –** film dok.
23.40 **Balans bieli –** magazyn
0.15 **Wykrywacz kłamstw**
0.45 **Czarny czwartek. Janek Wiśniewski padł –** dramat, reż. Antoni Krauze, wyk. Michał Kowalski, Marta Kalmus, Marta Honzatko
2.45 **Tylko dla odważnych –** film akcji, USA, reż. Joseph Kosinski, wyk. Josh Brolin, Miles Teller, Jeff Bridges

TVP 2

4.40 **Na dobre i na złe**
5.40 **M jak miłość (1650) –** serial
6.30 **Rodzina święta – Jak rozmawiać z dziećmi o miłości, małżeństwie i powołaniu?**
6.55 **Barwy szczęścia (3271) –** serial
7.30 **Pytanie na śniadanie**
11.50 **Okrasa łamie przepisy – Niezwykłe grzybowniczki**
12.30 **Koło fortuny –** teleturniej
13.15 **Miłość i nadzieja (348) –** serial
14.05 **Va Banque –** teleturniej
14.35 **Na sygnale (799) – Chłodna noc –** serial
15.05 **La Promesa – pałac tajemnic (287) –** serial
16.00 **Koło fortuny –** teleturniej
16.35 **Familiada –** teleturniej
17.20 **Miłość i nadzieja (349) –** serial
18.15 **Va Banque –** teleturniej
18.50 **Jeden z dziesięciu –** teleturniej
19.25 **Barwy szczęścia (3271) –** serial
20.05 **Barwy szczęścia (3272) –** serial
20.40 **Kulisy serialu**
20.55 **M jak miłość (1895) –** serial
21.55 **Na sygnale (800) – Jak pszczoły do miodu –** serial
22.25 **Na sygnale (801) – W dobrej wierze –** serial
23.00 **Cztery pory roku w Hawanie (3) –** serial
23.55 HIT **Wojna o prąd –** film fabularny, USA, reż. Alfonso Gomez - Rejon, wyk. Benedict Cumberbatch, Michael Shannon
1.55 **Stulecie Winnych (48) –** serial
2.50 **Akacjowa 38 –** serial
3.40 **Akacjowa 38 –** serial
4.30 **Zakończenie dnia**

POLSAT

6.00 **Nowy dzień**
8.30 **Malanowski i Partnerzy**
9.30 **Trudne sprawy**
11.30 **Gliniarze**
14.40 **Dlaczego ja?**
15.50 **Wydarzenia, Pogoda**
16.20 **Interwencja**
16.30 **Na ratunek 112**
17.00 **Gliniarze**
18.00 **Pierwsza miłość**
18.50 **Wydarzenia, Sport, Pogoda**
19.15 **Gość Wydarzeń**

19.55 HIT **Szybcy i wściekli 9 –** film sensacyjny, USA, 2021, reż. Justin Lin, wyk. Vin Diesel, Michelle Rodriguez, Charlize Theron, Jordana Brewster, Tyrese Gibson, Ludacris, Helen Mirren, Kurt Russell, Nathalie Emmanuel, John Cena
23.00 **Nikt –** thriller, USA, Japonia, Chiny, 2021, reż. Ilya Naishuller, wyk. Bob Odenkirk, Connie Nielsen, Gage Munroe, Paisley Cadorath, Aleksey Serebryakov, Christopher Lloyd
1.00 **Piąta fala –** thriller sci - fi, USA, Wielka Brytania, 2016, reż. J Blakeson, wyk. Chloë Grace Moretz, Matthew Zuk, Nick Robinson, Ron Livingston, Maggie Siff, Maria Bello
3.30 **Nasz nowy dom**

TVN

5.40 **Uwaga!**
5.55 **Ukryta prawda**
6.50 **Kuchenne rewolucje –** program kulinarno - rozrywkowy
7.45 **Dzień Dobry TVN**
11.40 **Kuchenne rewolucje –** program kulinarno - rozrywkowy
13.55 **The Floor**
14.35 **Ukryta prawda**
16.50 **Szpital św. Anny**
17.55 **Detektywi**
19.00 **Fakty, Sport, Pogoda**
19.55 **Uwaga!**
20.10 **Doradca smaku**
20.15 **Na Wspólnej –** serial
20.55 **The Floor**

21.35 HIT **Mafia Mamma –** komedia kryminalna, Wielka Brytania, Włochy, USA 2023, reż. Catherine Hardwicke, wyk. Toni Collette, Monica Bellucci, Sophia Nomvete, Eduardo Scarpetta, Francesco Mastroianni
23.45 **Strzelec –** film sensacyjny, USA 2007, reż. Antoine Fuqua, wyk. Mark Wahlberg, Michael Pena, Danny Glover, Kate Mara, Elias Koteas
2.20 **Co za tydzień**
2.50 **Szpital św. Anny –** serial
3.40 **CSI: Kryminalne zagadki Las Vegas –** serial
4.30 **Uwaga!**

PONIEDZIAŁEK, 8.12

TVN 7

5.30 **Szkoła –** program obyczajowy
6.25 **Szkoła –** program obyczajowy
7.20 **Szkoła –** program obyczajowy
8.20 **Ukryta prawda**
11.25 **W – 11 Wydział Śledczy –** program kryminalny
12.55 **Detektywi**
14.55 **Szpital św. Anny –** serial
15.55 **Sąd rodzinny**
16.55 **Tajemnice miłości**
17.55 **Zagadki losu**
19.00 **Ukryta prawda**
20.00 HIT **Sekcja rytmiczna –** film sensacyjny, USA, Wielka Brytania, Hiszpania, Irlandia 2020, reż. Reed Morano, wyk. Blake Lively, Jude Law, Sterling K. Brown, Richard Brake
22.25 **Fokus –** film sensacyjny, USA 2015, reż. Glenn Ficarra, John Requa, wyk. Will Smith, Margot Robbie, Adrian Martinez, Gerald McRaney, Rodrigo Santoro
0.30 **Mówię Wam**
1.50 **Żyjąc z potworem**
2.40 **SOS. Ekipy w akcji**
3.30 **Fachowcy**
4.10 **Druga strona medalu**

TV PULS

6.00 **Nash Bridges –** serial
8.00 **Kobra – oddział specjalny –** serial
9.00 **Unforgettable: Zapisane w pamięci –** serial
10.00 **Zbuntowany anioł –** serial
11.55 **Wspaniałe stulecie –** serial
13.50 **Lombard: Życie pod zastaw**
15.50 **Ranczo –** serial
18.00 **Lombard: Życie pod zastaw**
20.00 HIT **Komornik –** film sensacyjny, USA 2018, reż. Jesse V. Johnson, wyk. Louis Mandylor, Scott Adkins, Tony Todd, Vladimir Kulich
22.05 **Kickboxer –** film sensacyjny, USA 1989, reż. David Worth, Mark DiSalle, wyk. Dennis Alexio, Dennis Chan, Haskell V. Anderson, Jean - Claude Van Damme
0.00 **Akt odwagi –** film sensacyjny, USA 2012, reż. Mike McCoy, Scott Waugh, wyk. Ajay, Rorke Denver, Sonny, Weimy
2.05 **Dzielnica strachu –** serial
3.00 **Lombard: Życie pod zastaw**
4.05 **Taki jest świat**
5.00 **Dzielnica strachu –** serial

TRWAM

12.00 Anioł Pański **12.03** Informacje dnia **12.20** Miłość większa niż strach **13.30** Msza święta **14.20** Muzyczne chwile **14.30** Ze Swojczan do wolności **15.25** Kolor Boga **15.50** Ma się rozumieć **16.00** Uroczystość Niepokalanego Poczęcia Najświętszej Maryi Panny **17.30** Moja parafia **17.55** Poczet Wielkich Polaków **18.00** XXXIV rocznica powstania Radia Maryja **20.00** Informacje dnia **20.20** Różaniec **20.50** Myśląc Ojczyzna **21.00** Apel Jasnogórski **21.20** Informacje dnia **21.40** Polski Punkt Widzenia **22.00** Z wędką nad wodę **22.30** Moja wyspa wiary **23.15** Zapomniany Sprawiedliwy - Tadeusz Modelski

SUPER POLSAT

6.45 SuperLudzie Extra **7.00** Małe Wielkie Marzenia **8.00** Doktor Martin **10.00** Wydarzenia 24 **10.30** SuperLudzie **11.30** Świat według Kiepskich **14.00** Ninja Warrior Polska **16.00** TOP CHEF **17.30** Świat według Kiepskich **20.00** Złomiarze **21.00** Człowiek z Toronto - komedia sensacyjna, USA, 2022, reż. Patrick Hughes, wyk. Kevin Hart, Woody Harrelson, Jasmine Mathews, Kaley Cuoco, Ellen Barkin, Pierson Fode, Alejandro De Hoyos, Ronnie Rowe **23.20** Sprawiedliwość ulicy - film sensacyjny, USA, 2007, reż. Don E. FauntLeRoy **1.20** Świat według Kiepskich **4.00** Nasz nowy dom

TVP SPORT

6.15 Biathlon - PŚ, Oestersund **8.00** Piłka nożna: ŁKS Łódź - Wisła Kraków **10.05** Piłka nożna: Raków Częstochowa - GKS Katowice **12.15** Piłka nożna - Futsal - MŚ kobiet, Filipiny: 3. miejsce **14.15** Piłka nożna - Futsal - MŚ kobiet, Filipiny. FINAŁ **16.15** Pływanie - ME na basenie 25 m, Lublin - Podsumowanie **17.40** Betclic 1. Liga magazyn (55) **18.55** Piłka nożna: Śląsk Wrocław - Stal Rzeszów **21.00** Betclic 1. Liga magazyn (55) **21.35** GOL - magazyn **22.55** Sportowy Wieczór **23.20** Piłka ręczna - MŚ kobiet: Polska **1.10** Piłka nożna - Liga Hiszpańska kobiet - 13. kolejka: FC Barcelona - Tenerife Feminino

TTV

5.05 Złomowisko PL **6.05** Express **6.25** Kiedy ktoś kocha bardziej - serial **7.25** Ukryta prawda **8.25** Kartoteka **9.30** Kartoteka **10.35** Detektywi **12.35** Zakup w ciemno **13.35** Zakup w ciemno **14.35** Kartoteka **15.45** Express **16.03** Raport smogowy **16.05** Zakup w ciemno **17.05** Usterka **17.45** Express **18.00** Sport **18.05** Nauka Jazdy **18.40** Gogglebox. Przed telewizorem **19.45** Express **20.05** Zakup w ciemno **21.05** Zakup w ciemno Extra **21.45** Express **22.00** Gogglebox. Przed telewizorem **0.00** Nic do zgłoszenia **1.00** Damy i wieśniaczki. PL **2.00** Sędzia Anna Maria Wesołowska **2.45** Sędzia Anna Maria Wesołowska

STOPKLATKA

7.50 Wojciech Cejrowski: Boso **8.55** Jakubiak **10.00** Robert Makłowicz **10.55** Zajazd. Będzie się działo - serial **13.00** Katastrofy w przestworzach **15.00** MacGyver - serial **17.00** Zajazd. Będzie się działo - serial **20.00** Zabójcza portierka - thriller **22.00** Skyline - thriller sci - fi **23.55** Mistrz - film biograficzny

TV 4

8.55 Policjantki i Policjanci **10.55** Na ratunek 112 **11.55** Trudne sprawy **14.55** Ktoś tu kłamie? **15.55** Łowcy Skarbów **18.00** Policjantki i Policjanci **20.00** Uroczysko **20.30** Uroczysko **21.00** Sprawiedliwi - Wydział Kryminalny **22.00** Sprawiedliwi. Trójmiasto **23.05** Hanna - thriller sensacyjny

TV6

6.00 Strażnik Teksasu **8.00** Policjantki i Policjanci **8.55** Kobra - oddział specjalny **10.55** 48H. Zaginieni **13.55** Policjantki i Policjanci **14.55** Kobra - oddział specjalny **17.00** Magnum: Detektyw z Hawajów **18.00** Strażnik Teksasu **20.00** CSI: Kryminalne zagadki Nowego Jorku **22.55** Łowca pedofilów

eprasa.pl 5359ca1a52

TVP 1

7.00 Transmisja Mszy Świętej
7.30 Kościół z bliska
8.00 Serwis Info, Pogoda
8.20 Zaraz wracam (50) – serial
9.00 Ranczo s.III (29) – serial
10.00 Komisarz Alex (45) – serial
11.00 Ojciec Mateusz (17) – serial
12.00 Serwis Info
12.10 Agrobiznes
12.40 Magazyn Rolniczy
13.00 Niesamowite wyspy Australii – Wyspa Lady Elliot
14.00 Wichrowe wzgórze (314) – serial
15.00 Serwis Info
15.15 Reporterzy – magazyn
15.35 Gra słów. Krzyżówka
16.05 Dziedzictwo (770) – serial
17.00 Teleexpress, Pogoda
17.30 Jaka to melodia?
18.10 Klan (4613) – telenowela
18.45 Akacjowa 38 (764) – serial
19.30 Program informacyjny 19.30
19.55 Pytanie dnia
20.10 Sport, Pogoda
20.30 Zaraz wracam s.II (51) – serial
21.10 **November Man** – film fabularny, USA, reż. Roger Donaldson, wyk. Pierce Brosnan, Olga Kurylenko, Luke Bracey, Will Patton, Bill Smitrovich (HIT)
23.05 Zmowa pierwszych żon – komedia, USA, reż. Hugh Wilson, wyk. Goldie Hawn, Bette Midler, Diane Keaton
0.50 Wykrywacz kłamstw
1.15 Paryż może poczekać – komedia obyczajowa
3.00 Czarny czwartek. Janek Wiśniewski padł – dramat
4.50 Zakończenie dnia

TVP 2

4.40 Na dobre i na złe
5.40 M jak miłość (1651) – serial
6.25 Joannici – reportaż
6.55 Barwy szczęścia (3272) – serial
7.30 Pytanie na śniadanie
11.50 Rosół polski
12.30 Koło fortuny – teleturniej
13.15 Miłość i nadzieja (349) – serial
14.05 Va Banque – teleturniej
14.35 Na sygnale (800) – Jak pszczoły do miodu – serial
15.05 La Promesa – pałac tajemnic (288) – serial
16.00 Koło fortuny – teleturniej
16.35 Familiada – teleturniej
17.20 Miłość i nadzieja (350) – serial
18.15 Va Banque – teleturniej
18.50 Jeden z dziesięciu – teleturniej
19.25 Barwy szczęścia (3272) – serial
20.05 Barwy szczęścia (3273) – serial
20.40 Kulisy serialu
20.55 M jak miłość (1896) – serial
21.55 Na sygnale (802) – Zmiana – serial
22.25 Magazyn Ekspresu Reporterów
23.30 **Człowiek z magicznym pudełkiem** – film fabularny, reż. Bodo Kox, wyk. Olga Bołądź, Piotr Polak, Sebastian Stankiewicz, Helena Norowicz (HIT)
1.25 Jestem Bogiem – film science fiction, USA, reż. Neil Burger, wyk. Bradley Cooper, Robert De Niro, Abbie Cornish, Anna Friel
3.20 Wojny przyszłości. Autonomiczna broń i sztuczna inteligencja – film dok.
4.20 Zakończenie dnia

POLSAT

6.00 Nowy dzień
8.30 Malanowski i Partnerzy
9.30 Trudne sprawy
11.35 Gliniarze
14.40 Dlaczego ja?
15.50 Wydarzenia, Pogoda
16.20 Interwencja
16.30 Na ratunek 112
17.00 Gliniarze
18.00 Pierwsza miłość
18.50 Wydarzenia, Sport, Pogoda
19.15 Gość Wydarzeń

20.00 **Samarytanin** – film sci - fi, USA, 2022, reż. Julius Avery, wyk. Sylvester Stallone, Javon "Wanna" Walton, Pilou Asbaek, Dascha Polanco, Sophia Tatum, Moises Arias, Martin Starr (HIT)
22.10 **Granice wytrzymałości** – film przygodowy, USA, Niemcy, 2000, reż. Matt Campbell, wyk. Chris O'Donnell, Robin Tunney, Scott Glenn, Izabella Scorupco, Bill Paxton
0.55 **Battleship: Bitwa o Ziemię** – film sci - fi, USA, Japonia, 2012, reż. Peter Berg, wyk. Alexander Skarsgard, Taylor Kitsch, Brooklyn Decker, Liam Neeson, Rihanna, Tadanobu Asano, Hamish Linklater
3.40 Ewa gotuje

TVN

5.40 Uwaga!
5.55 Ukryta prawda
6.50 Kuchenne rewolucje – program kulinarno - rozrywkowy
7.45 Dzień Dobry TVN
11.40 Kuchenne rewolucje – program kulinarno - rozrywkowy
13.55 The Floor
14.35 Ukryta prawda
15.45 Ukryta prawda
16.50 Szpital św. Anny
17.55 Detektywi
19.00 Fakty, Sport, Pogoda
19.55 Uwaga!
20.10 Doradca smaku
20.15 Na Wspólnej – serial
20.55 The Floor

21.35 **Wojna światów** – film sci - fi, USA 2005, reż. Steven Spielberg, wyk. Tom Cruise, Dakota Fanning, Miranda Otto, Justin Chatwin, Tim Robbins (HIT)
0.00 Superwizjer
0.40 **Gliniarz z Beverly Hills** – komedia kryminalna, USA 1984, reż. Martin Brest, wyk. Eddie Murphy, Judge Reinhold, John Ashton, Lisa Eilbacher
2.55 Kuba Wojewódzki
3.50 Nastolatki rządzą... kasą
4.35 Uwaga!
4.50 CSI: Kryminalne zagadki Las Vegas – serial

SUPER POLSAT

6.45 SuperLudzie Extra **7.00** Serca dwa **8.00** Doktor Martin **10.00** Wydarzenia 24 **10.30** SuperLudzie **11.30** Świat według Kiepskich **14.00** Ninja Warrior Polska **16.00** TOP CHEF **17.30** Świat według Kiepskich **20.00** Złomiarze **21.00** Witajcie w dżungli - film przygodowy, USA, 2003, reż. Peter Berg, wyk. Dwayne Johnson, Seann William Scott, Rosario Dawson, Christopher Walken, Ewen Bremner, Jon Gries **23.15** Z podniesionym czołem 3: W imię sprawiedliwości - film sensacyjny, USA, 2007, reż. Tripp Reed, wyk. Kevin Sorbo, Yvette Nipar, Haley Ramm **1.15** Świat według Kiepskich **4.00** Nasz nowy dom

TVP SPORT

6.15 Piłka ręczna - MŚ kobiet: Polska **8.00** Betclic 1. Liga magazyn **9.20** Piłka nożna: Śląsk Wrocław - Stal Rzeszów **11.25** Betclic 1. Liga magazyn **12.00** Piłka nożna. Liga Mistrzów - Skróty meczów **14.00** Jeździectwo - Cavaliada Poznań - Skoki **15.45** Piłka nożna: Raków Częstochowa - GKS Katowice **17.50** GOL - magazyn **19.15** Skoki Narciarskie - PŚ, Wisła - podsumowanie **21.05** Retro w TVP Sport **23.00** Sportowy Wieczór **23.40** Piłka nożna - Puchar Polski - 1/8 finału - podsumowanie **1.25** Boks - Gala w Tijuanie - podsumowanie - walka wieczoru: Jaime Munguia - Bruno Surace

STOPKLATKA

8.55 Jakubiak **10.00** Robert Makłowicz **10.55** Zajazd. Będzie się działo - serial **13.00** Katastrofy w przestworzach **15.00** MacGyver - serial **17.00** Zajazd. Będzie się działo - serial **17.55** Zajazd. Będzie się działo - serial **20.00** Porachunki - komedia kryminalna **22.25** Opór - dramat historyczny, USA

WTOREK, 9.12

TVN 7

5.30 Szkoła – program obyczajowy
8.20 Ukryta prawda
11.25 W – 11 Wydział Śledczy – program kryminalny
12.55 Detektywi
14.55 Szpital św. Anny – serial
15.55 Sąd rodzinny
16.55 Tajemnice miłości
17.55 Zagadki losu
19.00 Ukryta prawda
20.00 **Przemytnik** – film sensacyjny, USA, Kanada 2018, reż. Clint Eastwood, wyk. Clint Eastwood, Bradley Cooper, Laurence Fishburne, Michael Pena, Dianne Wiest, Ignacio Serricchio, Andy Garcia, Taissa Farmiga, Alison Eastwood (HIT)
22.35 **To** – horror, USA, Kanada 2017, reż. Andy Muschietti, wyk. Jaeden Martell, Jeremy Ray Taylor, Sophia Lillis, Finn Wolfhard, Bill Skarsgard
1.15 Interkosmos – komedia sci - fi, USA 1987, reż. Joe Dante, wyk. Dennis Quaid, Martin Short, Meg Ryan, Kevin McCarthy
3.25 SOS. Ekipy w akcji
4.15 Druga strona medalu

TV PULS

6.00 Nash Bridges – serial
8.00 Kobra – oddział specjalny – serial
9.00 Unforgettable: Zapisane w pamięci – serial
10.00 Zbuntowany anioł – serial
11.55 Wspaniałe stulecie – serial
13.50 Lombard: Życie pod zastaw
15.50 Ranczo – serial
18.00 Lombard: Życie pod zastaw
20.00 **Bóg zemsty** – dramat sensacyjny, USA 2011, reż. Roger Donaldson, wyk. Guy Pearce, Harold Perrineau, January Jones, Jennifer Carpenter, Nicolas Cage (HIT)
22.10 **Czas rozliczenia** – film sensacyjny, Kanada, USA 2019, reż. Shawn Ku, wyk. Karolina Wydra, Nicolas Cage, Noah Le Gros
0.15 **Batalion Donbas** – dramat wojenny, Ukraina 2019, reż. Ivan Tymchenko, wyk. Anastasiya Renard, Sergey Detyuk, Taras Kostanchuk, Yevhen Lamakh
2.25 Lombard: Życie pod zastaw
3.25 Menu na miarę
5.00 Dzielnica strachu – serial

TRWAM

15.00 Kuźnia Redemptorystów **15.50** Ma się rozumieć **16.00** Informacje dnia **16.10** Jestem mamą **16.25** Przyroda w Obiektywie **16.40** Zdrowie z Bożej Apteki **17.00** Wierzę w Boga **17.30** Rajd Katyński **17.55** Poczet Wielkich Polaków **18.00** Anioł Pański **18.05** Informacje dnia **18.15** Rozmowy niedokończone **19.25** Święty na każdy dzień **19.30** Każdy maluch to potrafi **19.45** Modlitwa z telefonicznym udziałem dzieci **20.00** Informacje dnia **20.20** Różaniec **20.50** Myśląc Ojczyzna **21.00** Apel Jasnogórski **21.20** Informacje dnia **21.40** Polski Punkt Widzenia **22.00** Recital fortepianowy Rafała Blechacza **23.15** Wyrwani z ulicy

TTV

5.05 Złomowisko PL **6.05** Express **6.25** Kiedy ktoś kocha bardziej - serial **7.25** Ukryta prawda **8.25** Kartoteka **9.30** Kartoteka **10.35** Detektywi **12.35** Zakup w ciemno **13.35** Zakup w ciemno **14.35** Kartoteka **15.45** Express **16.03** Raport smogowy **16.05** Zakup w ciemno **17.05** Usterka **17.45** Express **18.00** Sport **18.05** Nauka Jazdy **18.40** Nic do zgłoszenia **19.45** Express **20.05** Zakup w ciemno **21.05** Zakup w ciemno Extra **21.45** Express **22.00** Ciężarówką przez RPA **23.00** Damy i wieśniaczki. PL **0.00** Żony Podlasia **1.00** Największe polskie katastrofy **2.00** Nauka jazdy **2.35** Wyburzacze **3.20** Detektywi. Na zlecenie

TV 4

8.55 Policjantki i Policjanci **10.55** Na ratunek 112 **11.55** Trudne sprawy **14.55** Ktoś tu kłamie? **15.55** Łowcy Skarbów **18.00** Policjantki i Policjanci **20.00** Uroczysko **20.30** Uroczysko **21.00** Sprawiedliwi - Wydział Kryminalny **22.00** Sprawiedliwi. Trójmiasto **23.00** Dom zły - dramat kryminalny

TV6

6.00 Strażnik Teksasu **7.55** Policjantki i Policjanci **8.55** Kobra - oddział specjalny **10.55** 48H. Zaginieni **13.55** Policjantki i Policjanci **14.55** Kobra - oddział specjalny **17.00** Magnum: Detektyw z Hawajów **18.00** Strażnik Teksasu **20.00** CSI: Kryminalne zagadki Nowego Jorku **22.55** Sprawiedliwi - Wydział Kryminalny

TVP 1

7.00 Transmisja Mszy Świętej
7.30 Rodzina święta – Jak rozmawiać z dziećmi o miłości, małżeństwie i powołaniu?
8.00 Serwis Info, Pogoda
8.20 Zaraz wracam s.II (51) – serial
9.00 Ranczo s.III (30) – serial
10.00 Komisarz Alex (46) – serial
11.00 Ojciec Mateusz (18) – serial
12.00 Serwis Info
12.10 Agrobiznes
12.35 Rok w ogrodzie Extra
13.00 Niesamowite wyspy Australii – Wyspa Kangura
14.00 Wichrowe wzgórze (315) – serial
15.00 Serwis Info
15.15 Reporterzy – magazyn
15.35 Gra słów. Krzyżówka
16.05 Dziedzictwo (771) – serial
17.00 Teleexpress
17.20 Pogoda
17.30 Jaka to melodia?
18.10 Klan (4614) – telenowela
18.45 Akacjowa 38 (765) – serial
19.30 Program informacyjny 19.30
19.55 Pytanie dnia
20.10 Sport, Pogoda
20.25 Zaraz wracam (52) – serial
20.55 Piłka Nożna. Liga Mistrzów – 6 kolejka. Real Madryt – Manchester City (HIT)
23.05 Mechanik. Czas zemsty – film akcji, USA, reż. Dolph Lungren, wyk. Dolph Lundgren, Ben Cross, Ivan Petrushinov, Olivia Lee
0.45 Wykrywacz kłamstw
1.10 November Man – film fabularny, USA, reż. Roger Donaldson
3.10 Magazyn Ekspresu

TVP 2

4.35 Na dobre i na złe (931) – Do jutra, panie ordynatorze – serial
5.35 M jak miłość (1652) – serial
6.25 Pożyteczni.pl – magazyn
6.50 Barwy szczęścia (3273) – serial
7.30 Pytanie na śniadanie
11.50 Gwiazdorska kuchnia Ani
12.30 Koło fortuny – teleturniej
13.15 Miłość i nadzieja (350) – serial
14.05 Va Banque – teleturniej
14.35 Na sygnale (801) – W dobrej wierze – serial
15.05 La Promesa – pałac tajemnic (289) – serial
16.00 Koło fortuny – teleturniej
16.35 Familiada – teleturniej
17.20 Miłość i nadzieja (351) – serial
18.15 Va Banque – teleturniej
18.50 Jeden z dziesięciu – teleturniej
19.25 Barwy szczęścia (3273) – serial
19.55 Przepis dnia
20.00 Barwy szczęścia (3274) – serial
20.40 Przepis dnia
20.55 Na dobre i na złe (973) – Toniemy! Orkiestra! Grać! – serial
21.55 Na sygnale (803) – Głupoty się nie leczy – serial
22.25 Na sygnale (804) – Fauna i flora – serial
22.55 Peaky Blinders s.IV (21) – serial
0.10 **Rodziny się nie wybiera** – komedia, Francja, reż. Dany Boon, wyk. Line Renaud, Dany Boon, Laurence Arne (HIT)
2.10 Cztery pory roku w Hawanie (3) – serial
3.00 Z góry widać lepiej. Wanda Rutkiewicz. Opowieść o kobiecie niezwykłej
4.20 Zakończenie dnia

POLSAT

6.00 Nowy dzień
8.30 Malanowski i Partnerzy
9.30 Trudne sprawy
11.30 Gliniarze
14.40 Dlaczego ja?
15.50 Wydarzenia, Pogoda
16.20 Interwencja
16.30 Na ratunek 112
17.00 Gliniarze
18.00 Pierwsza miłość
18.50 Wydarzenia, Sport, Pogoda
19.15 Gość Wydarzeń

20.00 **Prawdziwe kłamstwa** – komedia sensacyjna, USA, 1994, reż. James Cameron, wyk. Arnold Schwarzenegger, Jamie Lee Curtis, Tom Arnold, Bill Paxton, Tia Carrere, Art Malik, Eliza Dushku (HIT)
23.00 **Cały ten seks** – komedia romantyczna, Polska, 2023, reż. Tomasz Mandes, wyk. Katarzyna Warnke, Michał Czernecki, Magdalena Lamparska, Piotr Witkowski, Laura Breszka, Otar Saralidze
1.15 **Złodziej tożsamości** – komedia kryminalna, USA, 2013, reż. Seth Gordon, wyk. Melissa McCarthy, Jason Bateman, Amanda Peet, John Cho
3.40 Ewa gotuje

TVN

5.40 Uwaga!
5.55 Ukryta prawda
6.50 Kuchenne rewolucje – program kulinarno - rozrywkowy
7.45 Dzień Dobry TVN
11.40 Kuchenne rewolucje – program kulinarno - rozrywkowy
13.55 The Floor
14.35 Ukryta prawda
16.50 Szpital św. Anny
17.55 Detektywi
19.00 Fakty, Sport, Pogoda
19.55 Uwaga!
20.10 Doradca smaku
20.15 Na Wspólnej – serial
20.55 The Floor

21.35 **Gliniarz z Beverly Hills II** – komedia kryminalna, USA 1987, reż. Tony Scott, wyk. Eddie Murphy, Judge Reinhold, John Ashton, Jürgen Prochnow, Ronny Cox, Brigitte Nielsen, Allen G, Dean Stockwell (HIT)
23.45 **Mafia Mamma** – komedia kryminalna, Wielka Brytania, Włochy, USA 2023, reż. Catherine Hardwicke, wyk. Toni Collette, Monica Bellucci, Sophia Nomvete, Eduardo Scarpetta, Francesco Mastroianni
1.55 **Green Lantern** – film przygodowy, USA 2011
3.55 Szpital św. Anny – serial

SUPER POLSAT

6.45 SuperLudzie Extra **7.00** Na ratunek 112 **8.00** Doktor Martin **10.00** Wydarzenia 24 **10.30** SuperLudzie **11.30** Świat według Kiepskich **14.00** Ninja Warrior Polska **16.00** TOP CHEF **17.30** Świat według Kiepskich **20.00** Złomiarze **21.00** xXx: Następny poziom - film sensacyjny, USA, 2005, reż. Lee Tamahori, wyk. Ice Cube, Samuel L. Jackson, Willem Dafoe, Scott Speedman, Peter Strauss **23.10** Azyl - thriller, USA, 2002, reż. David Fincher, wyk. Jodie Foster, Kristen Stewart, Forest Whitaker, Jared Leto, Dwight Yoakam, Patrick Bauchau, Ian Buchanan, Paul Schulze **1.30** Świat według Kiepskich **4.00** Nasz nowy dom

TVP SPORT

6.15 Skoki Narciarskie - PŚ, Wisła **8.10** Pływanie - ME na basenie 25 m **9.35** Mundial 2026 - Legendy miejskie - Seattle **10.10** Piłka nożna - Puchar Polski - 1/8 finału **12.00** Puchar Polski - losowanie par **12.45** Biathlon - PŚ, Oestersund **17.15** Pełnosprawni - magazyn **17.45** Piłka nożna - Futsal - MŚ kobiet, Filipiny. FINAŁ **19.45** Piłka nożna. Liga Mistrzów: Real Madryt - Manchester City **20.50** Piłka nożna. Liga Mistrzów: Real Madryt - Manchester City **23.20** Piłka nożna. Liga Mistrzów - skróty meczów 6. kolejki **1.20** Boks - Gala w Quebecu - walka wieczoru: Christian Mbili - Maciej Sulęcki

STOPKLATKA

7.50 Wojciech Cejrowski: Boso **8.55** Jakubiak **10.00** Robert Makłowicz **10.55** Zajazd. Będzie się działo - serial **13.00** Katastrofy w przestworzach **15.00** MacGyver - serial **17.00** Zajazd. Będzie się działo - serial **18.55** Zajazd. Będzie się działo - serial **20.00** Striptiz - dramat kryminalny **22.30** Alex Cross - thriller

TV 4

7.55 Bogaty Dom - Biedny Dom **8.55** Policjantki i Policjanci **10.55** Na ratunek 112 **11.55** Trudne sprawy **14.55** Ktoś tu kłamie? **15.55** Łowcy Skarbów **18.00** Policjantki i Policjanci **20.00** Uroczysko **20.30** Uroczysko **21.00** Sprawiedliwi - Wydział Kryminalny **22.00** Sprawiedliwi. Trójmiasto **23.00** Kontakt - film sci - fi

TV6

6.00 Strażnik Teksasu **7.55** Policjantki i Policjanci **8.55** Kobra - oddział specjalny **10.55** 48H. Zaginieni **13.55** Policjantki i Policjanci **14.55** Kobra - oddział specjalny **17.00** Magnum: Detektyw z Hawajów **18.00** Strażnik Teksasu **20.00** Agenci NCIS: Los Angeles **22.55** Sprawiedliwi - Wydział Kryminalny

ŚRODA, 10.12

TVN 7

5.30 Szkoła – program obyczajowy
8.20 Ukryta prawda
11.25 W – 11 Wydział Śledczy – program kryminalny
12.55 Detektywi
14.55 Szpital św. Anny – serial
15.55 Sąd rodzinny
16.55 Tajemnice miłości
17.55 Zagadki losu
19.00 Ukryta prawda
20.00 **Zielona granica** – film obyczajowy, Polska, USA, Francja, Czechy, Belgia, Niemcy, Turcja 2023, reż. Agnieszka Holland, wyk. Jalal Altawil, Maja Ostaszewska, Behi Djanati Alai (HIT)
23.15 **Showtime** – komedia, USA 2002, reż. Tom Dey, wyk. Robert De Niro, Eddie Murphy, Rene Russo, William Shatner, Chris Ufland, Nestor Serrano
1.15 **Z ust do ust** – komediodramat, USA, Australia 2005, reż. Rob Reiner, wyk. Jennifer Aniston, Kevin Costner, Shirley MacLaine, Mark Ruffalo,
3.00 Żyjąc z potworem
3.50 Usterka
4.25 Druga strona medalu

TV PULS

6.00 Nash Bridges – serial
8.00 Kobra – oddział specjalny – serial
9.00 Unforgettable: Zapisane w pamięci – serial
10.00 Zbuntowany anioł – serial
11.55 Wspaniałe stulecie – serial
13.50 Lombard: Życie pod zastaw
15.50 Ranczo – serial
18.00 Lombard: Życie pod zastaw
20.00 **Rytuał śmierci** – thriller, USA 2023, reż. George Gallo, wyk. Cole Hauser, Morgan Freeman, Peter Stormare, Vernon Davis (HIT)
22.00 **Człowiek pies** – dramat sensacyjny, Francja, Wielka Brytania, USA 2005, reż. Louis Leterrier, wyk. Bob Hoskins, Jet Li, Kerry Condon, Morgan Freeman, Vincent Regan
23.55 **Zobowiązanie** – thriller, Wielka Brytania 2012, reż. Craig Viveiros, wyk. Jack O'Connell, Peter Mullan, Talulah Riley, Tim Roth
1.35 Lombard: Życie pod zastaw
2.35 Dzielnica strachu – serial
3.30 Dyżur
5.00 Dzielnica strachu – serial

TRWAM

14.30 Ulmowie. Świadectwo sprawiedliwych **15.00** Kraina Sanu **15.50** Ma się rozumieć **16.00** Informacje dnia **16.10** Na zdrowie **16.30** Użycz mi pogody ducha **17.00** Po stronie prawdy **17.50** Muzyczne chwile **17.55** Poczet Wielkich Polaków **18.00** Anioł Pański **18.05** Informacje dnia **18.15** Rozmowy niedokończone **19.00** Msza Święta w intencji Ofiar katastrofy smoleńskiej i ojczyzny **20.00** Informacje dnia **20.20** Różaniec **20.50** Myśląc Ojczyzna **21.00** Apel Jasnogórski **21.20** Informacje dnia **21.40** Polski Punkt Widzenia **22.00** Przetrwaliśmy **22.30** Wszystkim i wszędzie **22.55** Pani Mazowsza

TTV

5.05 Złomowisko PL **6.05** Express **6.25** Kiedy ktoś kocha bardziej - serial **7.25** Ukryta prawda **8.25** Kartoteka **9.30** Kartoteka **10.35** Detektywi **12.35** Zakup w ciemno **13.35** Zakup w ciemno **14.35** Kartoteka **15.45** Express **16.03** Raport smogowy **16.05** Zakup w ciemno **17.05** Usterka **17.45** Express **18.00** Sport **18.05** Nauka Jazdy **18.40** Nic do zgłoszenia **19.45** Express **20.05** Zakup w ciemno **21.05** Zakup w ciemno Extra **21.45** Express **22.00** Idź na całość **23.00** Gogglebox. Przed telewizorem **0.00** Życie na kredycie **0.30** Życie na kredycie **1.05** Fachowcy **1.50** Dobra robota **2.50** Szpital - program obyczajowy

eprasa.pl 5359ca1a52

TVP 1

7.00 Transmisja Mszy Świętej
7.30 Pełnia Wiary - magazyn
8.00 Serwis Info, Pogoda
8.20 Zaraz wracam! (52) - serial
9.00 Ranczo s.III (31) - Radio interaktywne - serial
10.00 Komisarz Alex (47) - serial
11.00 Ojciec Mateusz (19) - serial
12.00 Serwis Info
12.10 Agrobiznes
12.40 To się opłaca - magazyn
13.00 Niesamowite wyspy Australii - Wyspa Bożego Narodzenia
14.00 Wichrowe wzgórze (316) - serial
15.00 Serwis Info
15.15 Reporterzy - magazyn
15.35 Gra słów. Krzyżówka
16.05 Dziedzictwo (772) - serial
17.00 Teleexpress, Pogoda
17.30 Jaka to melodia?
18.10 Klan (4615) - telenowela
18.45 Akacjowa 38 (766) - serial
19.30 Program informacyjny 19.30
19.55 Pytanie dnia
20.10 Sport, Pogoda
20.30 Zaraz wracam (53) - serial
21.10 Ojciec Mateusz (439) - serial
22.10 Sprawa dla reportera
23.10 Wojenny stan - film dok.
0.15 Wykrywacz kłamstw
0.40 Profilerka Jastre (13) - serial
1.40 Zmowa pierwszych żon - komedia, USA, reż. Hugh Wilson, wyk. Goldie Hawn, Bette Midler, Diane Keaton
3.30 Sprawa dla reportera
4.25 Odrodzenie Katedry Notre - Dame - film dok.
5.15 Zakończenie dnia

TVP 2

4.30 Na dobre i na złe (932) - Znajda - seria
5.30 M jak miłość (1653) - serial
6.20 Operacja zdrowie
6.55 Barwy szczęścia (3274) - serial
7.30 Pytanie na śniadanie
11.50 Podróż po jeden uśmiech (5)
12.30 Koło fortuny - teleturniej
13.15 Miłość i nadzieja (351) - serial
14.05 Va Banque - teleturniej
14.35 Na sygnale (802) - Zmiana - serial
15.05 La Promesa - pałac tajemnic (290) - serial
15.50 Przepis dnia
16.00 Koło fortuny - teleturniej
16.35 Familiada - teleturniej
17.20 Miłość i nadzieja (352) - serial
18.15 Va Banque - teleturniej
18.50 Jeden z dziesięciu - teleturniej
19.25 Barwy szczęścia (3274) - serial
19.55 Przepis dnia
20.05 Barwy szczęścia (3275) - serial
20.45 Berlin Ku'damm s.III - 63 (3) - serial
21.45 Morderstwa w Granville - dramat, Francja, Belgia, reż. Christophe Douchand, wyk. Myriam Bourguignon, Florence Pernel, Francois Pouron, Arielle Semenoff
23.35 Złe psy - film sensacyjny, USA, reż. Bobby Moresco, wyk. Karl Urban, Andy Garcia, Sofía Vergara, Grace Byers
1.25 Lepsza połowa s.II (17) - serial
2.00 Kruk s.I - Szepty słychać po zmroku (3) - serial
3.00 Akacjowa 38 - serial
3.50 Zakończenie dnia

POLSAT

6.00 Nowy dzień
8.30 Malanowski i Partnerzy
9.30 Trudne sprawy
10.30 Trudne sprawy
11.30 Gliniarze
14.40 Dlaczego ja?
15.50 Wydarzenia, Pogoda
16.20 Interwencja
16.30 Na ratunek 112
17.00 Gliniarze
18.00 Pierwsza miłość
18.50 Wydarzenia, Sport, Pogoda
19.15 Gość Wydarzeń
19.30 Sport, Pogoda

20.00 Tylko nie ty - komedia romantyczna, USA, Australia, 2023, reż. Will Gluck, wyk. Sydney Sweeney, Alexandra Shipp, Glen Powell, GaTa, Hadley Robinson, Michelle Hurd
22.10 Sztuka zrywania - komedia obyczajowa, USA, 2006, reż. Peyton Reed, wyk. Jennifer Aniston, Vince Vaughn, Jon Favreau, Joey Lauren Adams
0.40 Prawdziwe kłamstwa - komedia sensacyjna, USA, 1994, reż. James Cameron, wyk. Arnold Schwarzenegger, Jamie Lee Curtis, Tom Arnold, Bill Paxton, Tia Carrere
3.35 Kabaretowa Ekstraklasa

TVN

5.40 Uwaga!
5.55 Ukryta prawda
6.50 Kuchenne rewolucje - program kulinarno - rozrywkowy
7.45 Dzień Dobry TVN
11.40 Kuchenne rewolucje - program kulinarno - rozrywkowy
13.55 The Floor
14.35 Ukryta prawda
16.50 Szpital św. Anny
17.55 Detektywi
19.00 Fakty, Sport, Pogoda
19.55 Uwaga!
20.10 Doradca smaku
20.15 Na Wspólnej - serial
20.55 The Floor
22.10 Kuchenne rewolucje - program kulinarno - rozrywkowy

23.20 Mamuśki mają wychodne - komedia, USA 2017, reż. Alethea Jones, wyk. Katie Aselton, Toni Collette, Bridget Everett, Molly Shannon
1.00 Batman: Początek - film przygodowy, USA 2005, reż. Christopher Nolan, wyk. Michael Caine, Liam Neeson, Katie Holmes, Christian Bale, Gary Oldman, Cillian Murphy
3.35 Szpital św. Anny - serial
4.30 Uwaga!
4.45 Jak to jest zrobione - serial
5.10 Nauka jazdy

SUPER POLSAT

6.45 SuperLudzie Extra **7.00** Na ratunek 112 **8.00** Doktor Martin **10.00** Wydarzenia 24 **10.30** Małe Wielkie Marzenia **11.30** Świat według Kiepskich **14.00** Ninja Warrior Polska **16.00** TOP CHEF **17.30** Świat według Kiepskich **20.00** Złomiarze **21.00** Sekcja 8 - thriller, USA, 2022, reż. Christian Sesma, wyk. Ryan Kwanten, Dolph Lundgren, Dermot Mulroney, Mickey Rourke, Scott Adkins, Justin Furstenfeld, Maurice Compte, Tracy Perez **23.05** Człowiek z Toronto - komedia sensacyjna, USA, 2022, reż. Patrick Hughes **1.25** Świat według Kiepskich **4.00** Nasz nowy dom **5.00** Nasz nowy dom

TVP SPORT

5.55 Piłka nożna - Liga Hiszpańska kobiet: FC Barcelona - Tenerife Feminino, Hiszpania **8.00** Piłka nożna. Liga Mistrzów - Skróty meczów **10.00** Jeździectwo - Cavaliada Poznań - Skoki **11.45** Biathlon - PŚ, Oestersund **14.20** Skoki Narciarskie - PŚ, Wisła **16.15** Strongman - Liga Mistrzów - Holandia, cz. 1 - relacja **17.15** Piłka nożna. Liga Mistrzów: Real Madryt - Manchester City **19.20** Piłka nożna. Liga Mistrzów - skróty meczów **21.15** Sportowy Wieczór **22.00** RING TVP SPORT **23.00** Boks - Gala MB Boxing Night 35, Ostrzeszów - podsumowanie **1.25** Boks - Gala w Nowym Jorku

STOPKLATKA

6.50 Zajazd. Będzie się działo - serial **7.50** Wojciech Cejrowski: Boso **8.55** Jakubiak **10.00** Robert Makłowicz **10.55** Zajazd. Będzie się działo - serial **13.00** Katastrofy w przestworzach **15.00** MacGyver - serial **17.00** Zajazd. Będzie się działo - serial **20.00** Kler - dramat, Polska **22.50** Azyl - dramat

TV 4

8.55 Policjantki i Policjanci **10.55** Na ratunek 112 **11.55** Trudne sprawy **14.55** Ktoś tu kłamie? **15.55** Łowcy Skarbów **18.00** Policjantki i Policjanci **20.00** Uroczysko **20.30** Uroczysko **21.00** Sprawiedliwi - Wydział Kryminalny **22.00** Sprawiedliwi. Trójmiasto **23.00** Nagi instynkt - thriller erotyczny

CZWARTEK, 11.12

TVN 7

5.30 Szkoła - program obyczajowy
8.20 Ukryta prawda
11.25 W - 11 Wydział Śledczy - program kryminalny
12.55 Detektywi
14.55 Szpital św. Anny - serial
15.55 Sąd rodzinny
16.55 Tajemnice miłości
17.55 Zagadki losu
19.00 Ukryta prawda
20.00 Starsky i Hutch - komedia kryminalna, USA 2004, reż. Todd Phillips, wyk. Owen Wilson, Ben Stiller, Snoop Dogg, Fred Williamson, Vince Vaughn, Juliette Lewis, Jason Bateman
22.15 Wyścig o złoto - film wojenny, Norwegia 2022, reż. Hallvard Braein, wyk. Jon Oigarden, Ida Elise Broch, Sven Nordin, Eivind Sander
0.45 Wojownicze żółwie ninja - film przygodowy, USA 2014, reż. Jonathan Liebesman, wyk. Megan Fox, Will Arnett, William Fichtner, Alan Ritchson
2.45 Żyjąc z potworem
3.35 Usterka
4.10 Druga strona medalu

TV PULS

6.00 Nash Bridges - serial
8.00 Kobra - oddział specjalny - serial
9.00 Unforgettable: Zapisane w pamięci - serial
10.00 Zbuntowany anioł - serial
11.55 Wspaniałe stulecie - serial
13.50 Lombard: Życie pod zastaw
15.50 Ranczo - serial
18.00 Lombard: Życie pod zastaw
20.00 Pan i Pani Kiler - komedia sensacyjna, USA 2010, reż. Robert Luketic, wyk. Ashton Kutcher, Catherine O'Hara, Katherine Heigl, Katheryn Winnick, Tom Selleck
22.05 Jak upolować faceta - komedia romantyczna, USA 2012, reż. Julie Anne Robinson, wyk. Ana Reeder, Daniel Sunjata, Debbie Reynolds, Jason O'Mara, Katherine Heigl
23.50 Jeszcze raz - komedia romantyczna, Polska 2008
1.45 Lombard: Życie pod zastaw
2.45 Dzielnica strachu - serial
3.35 Menu na miarę
4.05 Taki jest świat
5.00 Dzielnica strachu - serial

TRWAM

14.35 Tam Ktoś jest! **15.00** Po stronie prawdy **15.50** Ma się rozumieć **16.00** Informacje dnia **16.10** Z wędką nad wodę **16.35** Sól ziemi **17.05** Akademia pro - life **17.15** Muzyczne chwile **17.30** Odpowiedzialni za Kościół **17.55** Poczet Wielkich Polaków **18.00** Anioł Pański **18.05** Informacje dnia **18.15** Rozmowy niedokończone **19.25** Święty na każdy dzień **19.30** Każdy maluch to potrafi **19.45** Modlitwa z telefonicznym udziałem dzieci **20.00** Informacje dnia **20.20** Różaniec **20.50** Głos Polski **21.00** Apel Jasnogórski **21.20** Informacje dnia **21.40** Polski Punkt Widzenia **22.00** Głos serca **23.00** Dar Wiary

TTV

5.05 Złomowisko PL **6.05** Express **6.25** Kiedy ktoś kocha bardziej - serial **7.25** Ukryta prawda **8.25** Kartoteka **9.30** Kartoteka **10.35** Detektywi **12.35** Zakup w ciemno **13.35** Zakup w ciemno **14.35** Kartoteka **15.45** Express **16.03** Raport smogowy **16.05** Zakup w ciemno **17.05** Usterka **17.45** Express **18.00** Sport **18.05** Nauka Jazdy **18.40** Nic do zgłoszenia **19.45** Express **20.05** Zakup w ciemno **21.05** Zakup w ciemno Extra **21.45** Express **22.00** Życie na kredycie **22.30** Życie na kredycie **23.05** Żony Podlasia **0.10** Idź na całość **1.10** Gogglebox. Przed telewizorem **2.10** Dobra robota **2.40** Osadzone. Blok F

TV6

6.00 Strażnik Teksasu **7.55** Policjantki i Policjanci **8.55** Kobra - oddział specjalny **11.00** 48H. Zaginieni **14.00** Policjantki i Policjanci **15.00** Kobra - oddział specjalny **17.05** Magnum: Detektyw z Hawajów **18.00** Strażnik Teksasu **20.00** Agenci NCIS: Los Angeles **22.55** Sprawiedliwi - Wydział Kryminalny

TVP 1

7.00 Transmisja Mszy Świętej
7.30 Agape Blisko Ciebie
8.00 Serwis Info, Pogoda
8.20 Okrasa łamie przepisy
9.00 Ranczo s.III (32) - serial
10.00 Komisarz Alex (48) - serial
11.00 Ojciec Mateusz (20) - serial
12.00 Serwis Info
12.10 Agrobiznes
12.40 Magazyn Rolniczy
13.00 Niesamowite wyspy Australii - Wielka Wyspa Piaszczysta
14.00 Wichrowe wzgórze (317) - serial
15.00 Serwis Info
15.15 Reporterzy - magazyn
15.35 Gra słów. Krzyżówka
16.05 Dziedzictwo (773) - serial
17.00 Teleexpress, Pogoda
17.30 Jaka to melodia?
18.10 Klan (4616) - telenowela
18.45 Akacjowa 38 (767) - serial
19.30 Program informacyjny 19.30
19.55 Pytanie dnia
20.10 Sport, Pogoda
20.30 Zaraz wracam (54) - serial
21.10 Komisarz Alex (305) - serial
22.10 80 milionów - film sensacyjny, reż. Waldemar Krzystek, wyk. Filip Bobek, Marcin Bosak, Wojciech Solarz, Mariusz Benoit, Jan Frycz, Mirosław Baka, Agnieszka Grochowska, Adam Ferency
0.05 Czarna śmierć (5) - serial
1.00 Wykrywacz kłamstw
1.25 Mechanik. Czas zemsty - film akcji, USA, reż. Dolph Lungren, wyk. Dolph Lundgren, Ben Cross, Ivan Petrushinov, Olivia Lee

TVP 2

4.30 Na dobre i na złe (933) - seria
5.30 M jak miłość (1654) - serial
6.20 Anna Dymna - spotkajmy się - Sebastian Górniak
6.55 Barwy szczęścia (3275) - serial
7.30 Pytanie na śniadanie
11.50 Tańcząca ze światem
12.30 Koło fortuny - teleturniej
13.15 Miłość i nadzieja (352) - serial
14.05 Va Banque - teleturniej
14.35 Na sygnale (803) - serial
15.05 La Promesa - pałac tajemnic (291) - serial
15.50 Przepis dnia
16.00 Koło fortuny - teleturniej
16.35 Familiada - teleturniej
17.20 Miłość i nadzieja (353) - serial
18.15 Va Banque - teleturniej
18.50 Jeden z dziesięciu - teleturniej
19.25 Barwy szczęścia (3275) - serial
19.55 Przepis dnia
20.05 Barwy szczęścia (3276) - serial
20.45 Postaw na milion - teleturniej
21.50 Tak to leciało! - teleturniej
22.45 James Bond - Zabójczy widok - film sensacyjny, Wielka Brytania, USA, reż. John Glen, wyk. Roger Moore, Christopher Walken, Tanya Roberts, Grace Jones
1.10 Złe psy - film sensacyjny, USA, reż. Bobby Moresco, wyk. Karl Urban, Andy Garcia, Sofía Vergara, Grace Byers
Karl Urban wciela się w skompromitowanego detektywa, który postanawia się zemścić i odzyskać honor.
2.55 Akacjowa 38 (283) - serial
3.45 Akacjowa 38 (284) - serial
4.30 Zakończenie dnia

POLSAT

6.00 Nowy dzień
8.00 halo tu polsat
11.30 Gliniarze
14.40 Dlaczego ja?
15.50 Wydarzenia, Pogoda
16.20 Interwencja
16.30 Na ratunek 112
17.00 Gliniarze
18.00 Pierwsza miłość
18.50 Wydarzenia, Sport, Pogoda
19.15 Gość Wydarzeń

20.00 Gierek - film biograficzny, Polska, 2021, reż. Michał Węgrzyn, wyk. Michał Koterski, Sebastian Stankiewicz, Antoni Pawlicki, Rafał Zawierucha, Małgorzata Kożuchowska, Agnieszka Więdłocha, Ewa Ziętek, Cezary Żak, Jan Frycz
23.15 Głębia strachu - thriller sci - fi, USA, 2020, reż. William Eubank, wyk. Kristen Stewart, Vincent Cassel, Mamoudou Athie, T.J. Miller, John Gallagher Jr.
1.20 Terrorysta - thriller, Wielka Brytania, 2012, reż. Hadi Hajaig, wyk. Sean Bean, Charlotte Rampling, Abhin Galeya, Thomas Burke, James Fox, Tuppence Middleton
4.40 Disco Gramy

TVN

5.40 Uwaga!
5.55 Ukryta prawda
6.50 Kuchenne rewolucje - program kulinarno - rozrywkowy
7.45 Dzień Dobry TVN
11.40 Kuchenne rewolucje - program kulinarno - rozrywkowy
13.40 The Floor
14.45 Ukryta prawda
16.50 Szpital św. Anny
17.55 Detektywi
19.00 Fakty, Sport , Pogoda
19.35 Kroniki Pucharu Świata w skokach narciarskich
19.50 Uwaga!

20.00 Blue Beetle - film przygodowy, USA, Meksyk 2023, reż. Angel Manuel Soto, wyk. Xolo Mariduena, Bruna Marquezine, Becky G, Damián Alcázar, George Lopez
22.40 Mroczny Rycerz - film przygodowy, USA, Wielka Brytania 2008, reż. Christopher Nolan, wyk. Christian Bale, Heath Ledger, Aaron Eckhart, Michael Caine, Maggie Gyllenhaal
1.50 Wojna światów - film sci - fi, USA 2005, reż. Steven Spielberg, wyk. Tom Cruise, Dakota Fanning, Miranda Otto, Justin Chatwin, Tim Robbins

SUPER POLSAT

6.45 SuperLudzie Extra **7.05** Na ratunek 112 **7.35** Doktor Martin **10.00** Wydarzenia 24 **10.30** Serca dwa **11.00** Świat według Kiepskich **11.35** Twoja Twarz Brzmi Znajomo **13.30** Świat według Kiepskich **14.00** Ninja Warrior Polska **16.00** TOP CHEF **17.30** Świat według Kiepskich **19.00** Kolacja w ciemno **20.00** Gala Hybryda MMA /Piła **0.00** xXx: Następny poziom - film sensacyjny, USA, 2005, reż. Lee Tamahori, wyk. Ice Cube, Samuel L. Jackson, Willem Dafoe, Scott Speedman, Peter Strauss, Xzibit **2.10** Backdoor - wyjście awaryjne **2.40** Świat według Kiepskich **4.00** Nasz nowy dom **5.00** Nasz nowy dom

TVP SPORT

6.15 Boks - Gala KnockOut Boxing Night 42, Chełm walka wieczoru: Michał Soczyński - Ramazan Muslimow **7.15** Retro TVP SPORT **9.20** Piłka nożna. Liga Mistrzów - Skróty meczów **11.20** Biathlon - PŚ, Hochfilzen - sprint 10 km mężczyzn **13.10** RING TVP SPORT **14.10** Biathlon - PŚ, Hochfilzen - sprint 7, 5 km kobiet **15.55** Boks - PZB Mistrzostwa Polski kobiet i mężczyzn, Gdańsk - Finały **20.35** Piłka ręczna kobiet - MŚ, Rotterdam - 1/2 finału **22.30** Sportowy Wieczór **23.15** Boks - PZB Mistrzostwa Polski kobiet i mężczyzn, Gdańsk - Finały, cz. 3. **0.50** Boks - Gala w Montrealu - walka: Biyarslanov - Lipinets

STOPKLATKA

7.50 Wojciech Cejrowski: Boso **8.55** Jakubiak **10.00** Robert Makłowicz **10.55** Zajazd. Będzie się działo - serial **13.00** Katastrofy w przestworzach **15.00** MacGyver - serial **17.00** Zajazd. Będzie się działo - serial **20.00** Kłamca, kłamca - komedia **21.50** Sen - horror **23.35** Zabójca - thriller

TV 4

6.00 Łowcy Skarbów **7.55** Bogaty Dom - Biedny Dom **8.55** Policjantki i Policjanci **10.55** Na ratunek 112 **11.55** Trudne sprawy **14.55** Ktoś tu kłamie? **15.55** Łowcy Skarbów **18.00** Policjantki i Policjanci **20.00** Gwiazdy Kabaretu **21.05** Gwiazdy Kabaretu **22.05** Morderstwo w Orient Expressie - dramat

PIĄTEK, 12.12

TVN 7

5.30 Szkoła - program obyczajowy
8.20 Ukryta prawda
11.25 W - 11 Wydział Śledczy - program kryminalny
12.55 Detektywi
14.55 Szpital św. Anny - serial
15.55 Sąd rodzinny
16.55 Tajemnice miłości
17.55 Zagadki losu
19.00 Ukryta prawda
20.00 Desert Flower - film obyczajowy, Wielka Brytania, Niemcy, Austria 2009, reż. Sherry Horman, wyk. Liya Kebede, Sally Hawkins, Craig Parkinson, Meera Syal
22.50 Gang Story - film sensacyjny, Francja, Belgia 2011, reż. Olivier Marchal, wyk. Tcheky Karyo, Gérard Lanvin, Daniel Duval, Lionnel Astier
0.55 Gran Torino - film obyczajowy, USA, Niemcy 2008, reż. Clint Eastwood, wyk. Clint Eastwood, Christopher Carley, Bee Vang, Ahney Her, Brian Haley, Geraldine Hughes
3.05 SOS. Ekipy w akcji
3.55 Usterka

TV PULS

6.00 Nash Bridges - serial
8.00 Kobra - oddział specjalny - serial
9.00 Unforgettable: Zapisane w pamięci - serial
10.00 Zbuntowany anioł - serial
11.55 Wspaniałe stulecie - serial
13.50 Lombard: Życie pod zastaw
15.50 Ranczo - serial
18.00 Lombard: Życie pod zastaw
20.00 Komando - film sensacyjny, USA 1985, reż. Mark L. Lester, wyk. Arnold Schwarzenegger, Chong Rae Dawn, Dan Hedaya, Vernon Wells
22.00 Non - Stop - thriller, USA, Francja 2014, reż. Jaume Collet - Serra, wyk. Corey Stoll, Julianne Moore, Liam Neeson, Michelle Docker
0.00 Komornik - film sensacyjny, USA 2018, reż. Jesse V. Johnson, wyk. Louis Mandylor, Scott Adkins, Tony Todd, Vladimir Kulich
2.00 Lombard: Życie pod zastaw
3.00 Dyżur
3.35 Menu na miarę
5.00 Dyżur

TRWAM

15.20 Mocni w Wierze **15.50** Ma się rozumieć **16.00** Wspomnienie Najświętszej Maryi Panny z Guadalupe **17.30** Łączy Nas Historia **17.55** Poczet Wielkich Polaków **18.00** Anioł Pański **18.05** Informacje dnia **18.15** Westerplatte Młodych **19.00** Warto zauważyć... w mijającym tygodniu **19.30** Brat Franciszek **20.00** Informacje dnia **20.20** Różaniec **20.50** Myśląc Ojczyzna **21.00** Apel Jasnogórski **21.20** Informacje dnia **21.40** Polski Punkt Widzenia **22.00** Brat Bronisław z Dębowca **22.35** Człowiek bez twarzy **23.05** Przegląd Katolickiego Tygodnika "Niedziela" **22.55** Walka o życie **23.30** Regał

TTV

5.05 Złomowisko PL **6.05** Express **6.25** Kiedy ktoś kocha bardziej - serial **7.25** Ukryta prawda **8.25** Kartoteka **9.30** Kartoteka **10.35** Detektywi **12.35** Zakup w ciemno **14.35** Kartoteka **15.45** Express **16.03** Raport smogowy **16.05** Zakup w ciemno **17.05** Zakup w ciemno Extra **17.45** Express **18.00** Sport **18.05** Damy i wieśniaczki. PL **19.05** Życie na kredycie **19.45** Express **20.05** Życie na kredycie **20.45** Gogglebox. Przed telewizorem **21.45** Express **22.00** Damy i wieśniaczki. PL **23.00** Gogglebox. Przed telewizorem **1.00** Diabelnie boskie - serial **1.25** Diabelnie boskie - serial **1.55** Damy i wieśniaczki. Za granicą

TV6

7.55 Policjantki i Policjanci **8.55** Kobra - oddział specjalny **10.55** 48H. Zaginieni **13.55** Policjantki i Policjanci **14.55** Kobra - oddział specjalny **17.00** Magnum: Detektyw z Hawajów **18.00** Strażnik Teksasu **20.00** Kryminalne zagadki Miami **21.55** CSI: Kryminalne zagadki Nowego Jorku **23.50** Wyniszczenie - film akcji, Tajlandia

eprasa.pl 5359ca1a52

SOBOTA, 13.12

TVP 1

7.00 Transmisja Mszy Świętej
7.40 Rok w ogrodzie
8.20 Pełnosprawni – magazyn
8.55 Ranczo s.III (33) – serial
10.00 Komisarz Alex (49) – serial
10.55 Ojciec Mateusz (21) – serial
11.55 Dobry dzień na egzekucję – western, USA, reż. Nathan Juran, wyk. Fred MacMurray, Margaret Hayes
13.25 Dobre strony – Jerzy Owsiak i Areta Szpura
13.45 Na granicy wymarcia – Żółwie Adriatyku
14.25 Okrasa łamie przepisy
15.00 Rolnik szuka żony – /11/ – reality show
16.05 Dziedzictwo (774) – serial
17.00 Teleexpress, Pogoda
17.35 Ojciec Mateusz (439 – serial
18.40 Jaka to melodia?
19.30 Program informacyjny 19.30
19.55 Pytanie dnia
20.05 Sport, Pogoda
20.25 Chrzciny – film fabularny, reż. Jakub Skoczeń, wyk. Katarzyna Figura, Maciej Musiałowski, Tomasz Schuchardt, Michał Żurawski HIT
22.05 Skarbiec – film kryminalny, USA, reż. Alex Brewer, Benjamin Brewer, wyk. Nicolas Cage, Elijah Wood, Jerry Lewis
23.50 Sierpień w hrabstwie Osage – film obyczajowy, USA, reż. John Wells, wyk. Meryl Streep, Julia Roberts, Juliette Lewis, Julianne Nicholson
1.50 Sprawdzamy – magazyn
2.15 Ocalić i zginąć – dramat, Francja, reż. Frederic Tellier

TVP 2

5.10 Barwy szczęścia (3272 – 3273) – serial
6.25 M jak miłość (1895) – serial
7.30 Pytanie na śniadanie
7.55 Pytanie na śniadanie
11.30 Górna półka smaku
12.10 Postaw na milion – teleturniej
13.05 Miłość i nadzieja (353) – serial
14.00 Familiada – teleturniej
14.35 Koło fortuny – teleturniej
15.10 Szansa na sukces. Opole 2026 – Raz, Dwa, Trzy
16.05 Na dobre i na złe (973) – Toniemy! Orkiestra! Grać! – serial
17.00 Program rozrywkowy
19.20 Słowo na niedzielę – To on czy nie on?
19.25 Rodzinka.pl – serial
20.00 Człowiek z poczuciem – benefis Jacka Fedorowicza, cz. I - widowisko
21.05 Człowiek z poczuciem – benefis Jacka Fedorowicza, cz. II - widowisko
22.10 Dla ciebie wszystko – film obyczajowy, USA, reż. Michael Hoffman, wyk. Michelle Monaghan, James Marsden, Luke Bracey, Liana Liberato, Gerald McRaney HIT
0.20 Morderstwa w Granville – dramat, Francja, Belgia, reż. Christophe Douchand, wyk. Myriam Bourguignon, Florence Pernel, Francois Pouron, Arielle Semenoff
2.10 Akacjowa 38 (285) – serial
3.00 Rodzinka.pl (256) – Właściwe relacje – serial
3.30 Zakończenie dnia

TVN 7

5.10 Szkoła – program obyczajowy
6.00 Wiza na miłość: pierwsze spotkanie
6.55 New Looney Tunes III – anim.
7.25 Kosmiczny mecz II: Nowa era – film przygodowy, USA
9.45 Bez kompleksów
10.50 Ukryta prawda
13.50 Zróbmy sobie dom
15.00 Detektywi
18.00 Bez kompleksów
19.00 Idź na całość
20.00 Zbuntowana – film przygodowy, USA 2015, reż. Robert Schwentke, wyk. Shailene Woodley, Theo James, Kate Winslet, Naomi Watts HIT
22.40 Incepcja – film przygodowy, USA, Wielka Brytania 2010, reż. Christopher Nolan, wyk. Leonardo DiCaprio, Joseph Gordon - Levitt, Ellen Page, Tom Hardy, Ken Watanabe
1.45 To – horror, USA, Kanada 2017, reż. Andy Muschietti, wyk. Jaeden Martell, Jeremy Ray Taylor, Sophia Lillis, Finn Wolfhard, Bill Skarsgard
4.00 Fachowcy

TV PULS

6.00 Nash Bridges – serial
7.00 Kobra – oddział specjalny – serial
9.00 Taki jest świat
9.55 Lombard: Życie pod zastaw
11.55 Lombard: Życie pod zastaw
14.00 Lombard: Życie pod zastaw
16.00 Lombard: Życie pod zastaw
18.00 Lombard: Życie pod zastaw
20.00 Huragan – film sensacyjny, USA 2018, reż. Rob Cohen, wyk. Maggie Grace, Ralph Ineson, Ryan Kwanten, Toby Kebbell, Melissa Bolona HIT
22.05 Ocean ognia – thriller, USA, Wielka Brytania, Chiny, Francja 2018, reż. Donovan Marsh, wyk. Gary Oldman, Gerard Butler, Linda Cardellini, Michael Nyqvist, Toby Stephens
0.30 Rytuał śmierci – thriller, USA 2023, reż. George Gallo, wyk. Cole Hauser, Morgan Freeman, Peter Stormare, Vernon Davis
2.20 Dyżur
3.00 Taki jest świat
3.55 Menu na miarę
4.35 Menu na miarę
5.00 Dyżur

POLSAT

6.00 Nowy dzień
8.00 halo tu polsat
11.30 Ewa gotuje
12.00 Awantura o kasę
13.10 Doktor Dolittle – film fantasy, USA, Chiny, Wielka Brytania, 2020, reż. Stephen Gaghan, wyk. Robert Downey Jr, Antonio Banderas, Michael Sheen
15.30 Chłopaki do wzięcia
16.30 Randka w ciemno
17.30 Awantura o kasę
18.50 Wydarzenia, Sport, Pogoda
19.15 Prezydenci i Premierzy
19.55 Gala Finałowa 29. Rybnickiej Jesieni Kabaretowej RYJEK 2025

22.00 Szybcy i wściekli 9 – film sensacyjny, USA, 2021, reż. Justin Lin, wyk. Vin Diesel, Michelle Rodriguez, Charlize Theron, Jordana Brewster, Tyrese Gibson, Ludacris, Helen Mirren, Kurt Russell, Nathalie Emmanuel, John Cena HIT
1.05 Zamachowiec – film akcji, Wielka Brytania/USA, Bułgaria, 2007, reż. Josef Rusnak, wyk. Wesley Snipes, Eliza Bennett, Lena Headey, Ralph Brown, Charles Dance, Gemma Jones
3.20 Świat według Kiepskich
4.40 Disco Gramy

TVN

5.40 Uwaga!
5.55 Ukryta prawda
6.50 Kuchenne rewolucje – program kulinarno - rozrywkowy
7.45 Dzień Dobry TVN
11.25 Na Wspólnej Omnibus – serial
13.15 Vabank II, czyli riposta – komedia kryminalna, Polska
15.25 Skoki narciarskie: – PŚ, Klinghental
18.25 The Floor
19.00 Fakty, Sport, Pogoda

19.45 Wielki Mike – film obyczajowy, USA 2009, reż. John Lee Hancock, wyk. Sandra Bullock, Tim McGraw, Quinton Aaron, Jae Head, Lily Collins, Kathy Bates HIT
22.30 Banksterzy – film obyczajowy, Polska 2020, reż. Marcin Ziębiński, wyk. Antoni Królikowski, Magdalena Lamparska, Katarzyna Zawadzka, Tomasz Karolak, Jan Frycz
0.45 Judasz i czarny mesjasz – film obyczajowy, USA 2021, reż. Shaka King, wyk. Daniel Kaluuya, LaKeith Stanfield, Jesse Plemons, Dominique Fishback, Martin Sheen
3.10 Szpital św. Anny – serial
4.00 CSI: Kryminalne zagadki Las Vegas – serial

TRWAM

15.30 Wierzę w Boga **16.00** Informacje dnia **16.10** Krzyż - Włoszczowa 1984 **17.00** Ja jestem z wami przez wszystkie dni aż do skończenia świata **17.30** Przełamując bariery **17.55** Poczet Wielkich Polaków **18.00** Anioł Pański **18.05** Informacje dnia **18.15** Rozmowy niedokończone **19.25** Święty na każdy dzień **19.30** Manna z Nieba **19.45** Modlitwa z telefonicznym udziałem dzieci **20.00** Informacje dnia **20.20** Różaniec **20.50** Myśląc Ojczyzna **21.00** Apel Jasnogórski **21.20** Informacje dnia **21.40** Polski Punkt Widzenia **22.00** Warto być ojcem **22.15** Głos serca **23.00** Odpowiedzialni za Kościół **23.30** Ojcowie Niepodległości

SUPER POLSAT

6.45 SuperLudzie Extra **7.05** Był sobie człowiek **10.00** Alfa - film przygodowy, USA, Kanada, 2018, reż. Albert Hughes, wyk. Kodi Smit - McPhee, Jóhannes Haukur Jóhannesson, Marcin Kowalczyk, Jens Hulten **12.00** Świat według Kiepskich **15.00** Złomiarze **18.00** Świat według Kiepskich **19.00** Kolacja w ciemno **20.00** Gala MIRRA Rocky Boxing Night / Sopot **0.00** Kolekcjoner kości - thriller, USA, 1999, reż. Phillip Noyce, wyk. Denzel Washington, Angelina Jolie, Queen Latifah, Michael Rooker, Michael McGlone **2.30** Backdoor - wyjście awaryjne **3.00** Świat według Kiepskich **4.00** Nasz nowy dom

TVP SPORT

6.40 Piłka ręczna kobiet - MŚ, Rotterdam - 1/2 finału **8.25** Biegi narciarskie - Ski Classics - Bad Gastain TT, 7 km **11.40** Biathlon - PŚ, Hochfilzen - bieg pościgowy mężczyzn **11.55** Biathlon - PŚ, Hochfilzen - bieg pościgowy mężczyzn **13.15** To zależy - M. Czerkawski **13.50** Biathlon - PŚ, Hochfilzen **16.00** Piłka nożna - Liga Hiszpańska kobiet - 14. kolejka: Badalona Women - FC Barcelona **16.55** Sportowe ABC **17.20** Rajdy Samochodowe - Rajd Barbórki - Kryterium Asów na Karowej **20.00** Boks - Gala MB Boxing Night 37 **23.00** Sportowy Wieczór **23.40** Biathlon - PŚ, Hochfilzen - sztafeta kobiet

TTV

5.00 Gogglebox. Przed telewizorem **6.15** Express **6.35** Ciężarówką przez RPA **7.30** Farma Clarksona **8.45** Gogglebox. Przed telewizorem **9.45** Express, Pogoda **10.05** Nic do zgłoszenia **11.05** Nic do ukrycia **12.05** Zakup w ciemno Extra **15.45** Express **16.05** Gogglebox. Przed telewizorem **17.05** Zakup w ciemno Extra **17.45** Express **18.05** Diabelnie boskie - serial **18.40** Damy i wieśniaczki. PL **19.45** Express **20.00** Zakup w ciemno **21.00** Idź na całość **22.00** 99 - Gra o wszystko. VIP **23.00** Gogglebox. Przed telewizorem **0.00** Gogglebox. Przed telewizorem **1.00** Diabelnie boskie - serial **1.25** Diabelnie boskie - serial

STOPKLATKA

6.00 Robin z Sherwood **6.55** Komisarz Rex - serial **10.00** Hudson i Rex - serial **12.00** A Christmas for the Ages - komediodramat **13.55** Pan Wołodyjowski - film historyczny **17.05** Stawka większa niż życie - serial **20.00** Kontrabanda - dramat sensacyjny **0.30** Pulp Fiction - thriller kryminalny

TV 4

6.00 Łowcy Skarbów **7.00** Galileo **11.05** JesteśmyDlaDzieci **11.30** Miodowe lata **12.05** Galileo **13.05** Walentynki na Beacon Street - komedia romantyczna **15.00** Policjantki i Policjanci **20.00** Sprawiedliwi - Wydział Kryminalny **0.00** Gwiazdy Kabaretu **1.05** Gwiazdy Kabaretu **2.05** STOP Drogówka

TV6

6.00 Jeźdźcy smoków na końcu świata **7.20** Akademia sztuk walki - film przygodowy **9.30** Cobra Kai **11.05** Magnum: Detektyw z Hawajów **15.50** Columbo **20.00** Kryminalne zagadki Miami **21.55** CSI: Kryminalne zagadki Nowego Jorku **23.50** Zabójczy numer - film sensacyjny **2.05** Włatcy móch

NIEDZIELA, 14.12

TVP 1

7.00 Transmisja Mszy Świętej
8.00 Tydzień
8.45 Zmiennicy (1) – Ceny umowne – serial
9.55 Ojciec Mateusz (22) – serial
10.55 Komisarz Alex (305) – serial
11.55 Między ziemią a niebem
12.00 Anioł Pański
12.15 Między ziemią a niebem
12.45 Pielgrzymi Nadziei
13.10 BBC w Jedynce – Planeta Ziemia s.III – Wybrzeża
14.15 Rozmowy kontrolowane – komedia, reż. Sylwester Chęciński
16.05 Dziedzictwo (775) – serial
17.00 Teleexpress, Pogoda
17.35 Daję słowo – Maciej Orłoś – /11/ – Anna Dymna
18.40 Jaka to melodia?
19.30 Program informacyjny 19.30
19.55 Pytanie dnia
20.05 Sport, Pogoda
20.25 Czarna śmierć (6) – serial
21.25 Grace księżna Monako – film obyczajowy, Włochy, Belgia, Francja, USA, reż. Olivier Dahan, wyk. Nicole Kidman, Tim Roth, Frank Langella, Paz Vega HIT
23.20 Chrzciny – film fabularny, reż. Jakub Skoczeń, wyk. Katarzyna Figura, Maciej Musiałowski, Tomasz Schuchardt, Michał Żurawsk
0.50 Sprawdzamy – magazyn
1.15 Dobry dzień na egzekucję – western, USA, reż. Nathan Juran, wyk. Fred MacMurray, Margaret Hayes
2.45 Mój tydzień z Marilyn – film obyczajowy, USA, Wielka Brytania, reż. Simon Curtis

TVP 2

4.00 Barwy szczęścia (3274 – 3276) – serial
5.45 M jak miłość (1896) – serial
6.45 Operacja zdrowie
7.30 Pytanie na śniadanie
11.00 Jak to się mówi, czyli Kasia u Bralczyka
11.40 To było tak – benefis Bohdana Łazuki
14.00 Familiada – teleturniej
14.35 Koło fortuny – teleturniej
15.10 Szansa na sukces. Opole 2026 – Renata Przemyk
16.15 Tak to leciało! – teleturniej
17.15 Zaślubiona (5) – serial
18.20 Rodzinka.pl – serial
18.50 Niepewne sytuacje – s. II (11) – program rozrywkowy
19.05 James Bond – Zabójczy widok – film sensacyjny, Wielka Brytania, USA, reż. John Glen, wyk. Roger Moore, Christopher Walken, Tanya Roberts, Grace Jones HIT
21.25 Zalewski na dobry wieczór – widowisko muzyczne
22.35 Nadzieja – film fabularny, Norwegia, reż. Maria Sodahl, wyk. Andrea Hovig, Stellan Skarsgard, Eirik Hallert
0.50 Krucjata s.I – Prawo serii (1) – serial
1.55 Dla ciebie wszystko – film obyczajowy, USA, reż. Michael Hoffman, wyk. Michelle Monaghan, James Marsden, Luke Bracey, Liana Liberato, Gerald McRaney
3.55 Rodzinka.pl s.XIV (257) – Bigamista – serial
4.20 Zakończenie dnia

TVN 7

5.10 Szkoła – program obyczajowy
6.00 Wiza na miłość: pierwsze spotkanie
6.55 New Looney Tunes III – anim.
7.25 Zróbmy sobie dom
8.35 Scooby – Doo! – komedia
10.25 Unboxing – Wielkie Otwarcie
11.00 Ukryta prawda
14.00 Detektywi
15.00 Wojownicze żółwie ninja: Wyjście z cienia – film przygodowy, USA, Hong Kong
17.25 Zbuntowana – film przygodowy, USA 2015, reż. Robert Schwentke, wyk. Shailene Woodley, Theo James, Kate Winslet, Naomi Watts
20.00 Dzika furia – film przygodowy, USA 2018, reż. Brad Peyton, wyk. Dwayne Johnson, Naomie Harris, Malin Akerman, Jeffrey Dean Morgan HIT
22.25 Zielona granica – film obyczajowy, Polska, USA, Francja
1.30 Sekcja rytmiczna – film sensacyjny, USA, Wielka Brytania, Hiszpania, Irlandia 2020
3.30 Usterka
4.10 Druga strona medalu

TV PULS

6.00 Taki jest świat
6.35 Kobra – oddział specjalny – serial
9.25 Ranczo – serial
14.35 Naga broń 2 1/2: Kto obroni prezydenta? – komedia sensacyjna, USA 1991
16.25 Johnny English: Reaktywacja – komedia, Francja, Wielka Brytania 2011, reż. Oliver Parker
18.30 Naga broń 33 1/3: Ostateczna zniewaga – komedia
20.00 Prawo zemsty – thriller, USA 2009, reż. F.Gary Gray, wyk. Bruce McGill, Colm Meaney, Gerard Butler, Jamie Foxx, Leslie Bibb HIT
22.10 Bóg zemsty – dramat sensacyjny, USA 2011, reż. Roger Donaldson, wyk. Guy Pearce, Harold Perrineau, Jennifer Carpenter, Nicolas Cage
0.15 Człowiek pies – dramat sensacyjny, Francja, Wielka Brytania, USA 2005
2.30 Taki jest świat
3.10 Dyżur
3.50 Menu na miarę
4.15 Dyżur

POLSAT

6.00 Nowy dzień
8.00 halo tu polsat
11.00 Sekretne życie zwierzaków domowych 2 – film anim.
12.50 Jak wytresować smoka 3 – film anim.
15.05 Rycerze z Szanghaju – komedia przygodowa
18.50 Wydarzenia, Sport, Pogoda
19.30 Państwo w Państwie

19.55 Robin Hood – dramat przygodowy, USA, Wielka Brytania, 2010, reż. Ridley Scott, wyk. Russell Crowe, Cate Blanchett, Max von Sydow, William Hurt, Danny Huston, Mark Strong, Oscar Isaac, Matthew Macfadyen HIT
23.00 Samarytanin – film sci - fi, USA, 2022, reż. Julius Avery, wyk. Sylvester Stallone, Javon "Wanna" Walton, Pilou Asbaek, Dascha Polanco, Sophia Tatum, Moises Arias, Martin Starr
1.05 Najpierw strzelaj, potem zwiedzaj – komediodramat, Wielka Brytania, USA, 2008, reż. Martin McDonagh, wyk. Colin Farrell, Brendan Gleeson, Elizabeth Berrington, Ralph Fiennes, Eric Godon, Clemence Poésy, Anna Madeley, Jérémie Rénier
3.30 Świat według Kiepskich

TVN

5.45 Uwaga!
6.00 Batwheels I – animacja
6.15 Ukryta prawda
7.10 Magda gotuje internet
7.45 Dzień Dobry TVN
11.30 Co za tydzień
12.15 Bitwa o gości
13.25 Podróż na tajemniczą wyspę – film przygodowy, USA 2012
15.35 Skoki narciarskie: – PŚ, Klinghental
18.25 The Floor
19.00 Fakty, Sport, Pogoda
19.45 Lego Masters. Kierunek Polska

20.50 Poszukiwacze zaginionej arki – film przygodowy, USA 1981, reż. Steven Spielberg, wyk. Harrison Ford, Karen Allen, John Rhys - Davies, Paul Freeman, Ronald Lacey, Denholm Elliott, Alfred Molina HIT
23.15 Inwazja – film sci - fi, USA, Australia 2007, reż. Oliver Hirschbiegel, wyk. Nicole Kidman, Daniel Craig, Jeremy Northam, Jackson Bond, Jeffrey Wright
1.20 Blue Beetle – film przygodowy, USA, Meksyk 2023, reż. Angel Manuel Soto, wyk. Xolo Mariduena, Bruna Marquezine, Becky G, Damián Alcázar, George Lopez
3.40 MasterChef

TRWAM

16.10 Koncert życzeń **16.50** Mateczniki Polskości **17.00** Natura et Homo **17.30** Sól ziemi **17.55** Poczet Wielkich Polaków **18.00** Anioł Pański **18.05** Informacje dnia **18.15** Rozmowy niedokończone **19.25** Święty na każdy dzień **19.30** Moja Katolicka Rodzina **20.00** Informacje dnia **20.20** Różaniec **20.50** Myśląc Ojczyzna **21.00** Apel Jasnogórski **21.20** Informacje dnia **21.40** Retrospekcja **21.45** Stan Bezpieczeństwa Państwa **21.55** Święty na każdy dzień **22.00** Mocni Jego mocą **22.30** Muzyczne chwile **22.45** Jak wygrać małżeństwo? **23.00** Jak my to widzimy **23.30** Tam, gdzie Bóg płacze

SUPER POLSAT

6.45 SuperLudzie Extra **7.05** Był sobie człowiek **10.00** SuperMocni **11.00** Piotruś Pan - film familijny **13.25** Zielony Szerszeń - komedia sensacyjna **16.00** Niewidzialny - film sensacyjny **18.30** Świat według Kiepskich **19.00** Kolacja w ciemno **21.05** Ksiądz - horror sci - fi, USA, 2011, reż. Scott Stewart, wyk. Paul Bettany, Cam Gigandet, Maggie Q, Karl Urban, Lily Collins, Brad Dourif Horror **22.55** Witajcie w dżungli - film przygodowy, USA, 2003, reż. Peter Berg, wyk. Dwayne Johnson, Seann William Scott, Rosario Dawson **1.05** Backdoor - wyjście awaryjne **1.30** Świat według Kiepskich **4.00** Nasz nowy dom

TVP SPORT

6.40 Strongman - Liga Mistrzów - Holandia **7.40** Rajdy Samochodowe - Rajd Barbórki - Kryterium Asów na Karowej **8.55** Biegi narciarskie - Ski Classics - Bad Gastain Criterium, 36 km **11.35** Biathlon - PŚ, Hochfilzen **13.35** Lekkoatletyka - ME w biegach przełajowych, Lagoa **14.25** Biathlon - PŚ, Hochfilzen **15.20** Piłka ręczna kobiet - MŚ, Rotterdam **16.15** Futbol Totalny **17.20** Piłka ręczna kobiet - MŚ, Rotterdam - Finał **19.45** Snooker - Mistrzostwa Polski Shoot out, Lublin **23.00** Sportowy Wieczór **23.40** Piłka nożna - Liga Hiszpańska kobiet - 14. kolejka: Badalona Women - FC Barcelona

TTV

5.25 Wakacje dla bogaczy - program rozrywkowy **6.30** Express **6.50** Nic do zgłoszenia **7.45** Nic do ukrycia **8.45** Ciężarówką przez RPA **9.45** Express **10.05** Idź na całość **11.05** Zakup w ciemno **12.05** Zakup w ciemno **13.05** Zakup w ciemno Extra **13.40** Damy i wieśniaczki. PL **14.40** Gogglebox. Przed telewizorem **15.45** Express **16.05** Idź na całość **17.05** Życie na kredycie **17.45** Express **18.05** Życie na kredycie **18.40** Żony Podlasia **19.45** Express **20.00** Zakup w ciemno **21.00** Gogglebox. Przed telewizorem **22.00** Żony Podlasia **23.00** Damy i wieśniaczki. PL **0.00** Nic do zgłoszenia **1.00** Ciężarówką przez Malezję

STOPKLATKA

6.00 Robin z Sherwood - serial **7.00** Komisarz Rex - serial **10.00** Hudson i Rex - serial **13.00** Przyjemniaczek - komedia sensacyjna **15.05** Szeregowiec Benjamin - komedia **17.20** Stawka większa niż życie - serial **20.00** Twarda sztuka - komediodramat **22.30** Porachunki - komedia kryminalna

TV 4

6.00 Łowcy Skarbów **6.55** Wielkie tajemnice historii **8.45** Ewa gotuje **9.05** Galileo **11.05** Agent i pół - komedia kryminalna **13.30** Morderstwo w Orient Expressie - dramat kryminalny **15.50** Kontakt - film sci - fi **18.55** Uroczysko **19.25** Uroczysko **20.00** Sprawiedliwi. Trójmiasto **0.00** STOP Drogówka

TV6

6.00 Miodowe lata **7.50** Columbo **12.00** Miłość na talerzu - komedia romantyczna **14.00** Policjantki i Policjanci **20.00** Kryminalne zagadki Miami **21.55** CSI: Kryminalne zagadki Nowego Jorku **23.50** W lesie dziś nie zaśnie nikt - horror **2.00** Włatcy móch **2.30** Włatcy móch **3.05** Miodowe lata

eprasa.pl 5359ca1a52

HOROSKOP

WODNIK

W poniedziałek, wtorek możesz mieć problem z logicznym myśleniem. Uważaj zwłaszcza na „okazje". W uczuciach łatwo teraz o pomyłkę co do swoich i cudzych intencji. W środę i czwartek dobra aura do kontaktów z ludźmi, możliwe udane decyzje finansowe. W piątek i sobotę uważaj na drodze, niczym nie ryzykuj. W niedzielę sympatyczne relacje partnerskie. Postaw na czynny wypoczynek.

RYBY

W poniedziałek nie staraj się pokazać bliskim, kto tu rządzi, bo może się okazać, że jednak nie ty... Przy odrobinie uwagi i dobrej woli masz zapewniony udany tydzień. We wtorek nie wywołuj konfliktów, uważaj na pieniądze, nie zawiedź zaufania w pracy. W środę i czwartek rób swoje, ktoś ci pomoże. W piątek przeżyjesz urocze chwile we dwoje. Weekend pełen pracy i dobrych wrażeń.

BARAN

Poniedziałek i wtorek warto wykorzystać do nawiązania interesujących relacji osobistych. W pracy potraktują cię z uznaniem i sympatią. W środę i czwartek udadzą się transakcje związane z mieszkaniem, może uda się kupić coś ciekawego, zaplanować remont. W interesach postęp. W piątek możliwe gorsze samopoczucie i nawał obowiązków. W weekend odpocznij bez szaleństw, a przede wszystkim dobrze się wyśpij.

BYK

W poniedziałek i wtorek będzie trzeba nadrobić zaległości. Licz się z problemami w związkach i nie bierz na siebie w pracy więcej, niż dasz rade wykonać. W środę i czwartek będziesz uroczym gospodarzem spotkań i imprez, udadzą się transakcje finansowe, a w uczuciach zapanuje harmonia. W piątek uważaj na zdrowie i nie kontroluj partnera. Weekend sprzyja życiu towarzyskiemu i dobrej zabawie.

BLIŹNIĘTA

W poniedziałek i wtorek trzeba będzie wywiązać się z obietnic i zachować lojalność. Ustalenie hierarchii zadań do wypełnienia, przy ich ogromie, może sprawić niejakie kłopoty. Kieruj się intuicją. W środę i czwartek zajmą cię bez reszty sprawy domu i rodziny. W piątek i sobotę wszystko pójdzie po twojej myśli. W uczuciach szykuje się coś ciekawego. Niedziela w ruchu, pełna spotkań i radości.

RAK

W poniedziałek i wtorek uważaj na sprawy związane z finansami. Nie bierz kredytów, nie pożyczaj innym pieniędzy. Gdy ci ktoś nadepnie na odcisk, nie reaguj zbyt impulsywnie. W środę i czwartek skup się na sprawach praktycznych, będziesz mieć spryt i zmysł do interesów. W piątek dobry czas na ważne rozmowy i podjęcie wiążących decyzji.

LEW

W poniedziałek i wtorek może dojść do ważnych rozmów i zmian na korzyść w domu i w pracy. Bądź wymagający wobec innych, ale i wobec siebie. W środę rozliczenia finansowe i inwestycje domowe pochłoną cię bez reszty. W czwartek dojdzie do skutku dawno oczekiwane spotkanie. Przebiegnie według twoich planów. W piątek nie złość się, działaj, potem odpocznij. Weekend sympatyczny, czeka cię dobra zabawa.

PANNA

W poniedziałek szykuje się sporo pracy, ale potem nie zabraknie czasu na miłe i ważne spotkania. We wtorek nie stawiaj spraw na ostrzu noża, jeśli nie chcesz się pozbyć partnera raz na zawsze. W środę i czwartek nie pozwolisz się zwodzić, a twoja inteligencja i błyskotliwość bardzo zaskoczy kogoś, co może być wstępem do mało służbowych i miłych wrażeń. W piątek zadbaj o siebie. Weekend spędzisz na wysokich obrotach.

WAGA

W poniedziałek dobre zdrowie i humor, ktoś sprawi ci wspaniałą niespodziankę. We wtorek miej się na baczności - możesz paść ofiarą sprytnego oszusta. Pieniędzy nie wydawaj na byle co, wszystko dobrze przemyśl. W środę i czwartek sporo pracy, ciekawej i twórczej, a nowe wyzwania cię uskrzydlą. W piątek ktoś starszy bardzo ci pomoże. Weekend spokojny, rodzinny. Wyśpij się, zadbaj o wspólne przyjemności.

SKORPION

W poniedziałek i wtorek codzienne sprawy będą wymagały wiele uwagi, a w kontaktach z bliskimi mogą się pojawić nieoczekiwane napięcia i kłopoty. Nie podejmuj decyzji pod wpływem impulsu. W środę i czwartek praca będzie najważniejsza - ktoś może ci bruździć. Poradzisz sobie, ale będzie trzeba znaleźć sojusznika. W piątek dobry czas dla miłości. W weekend ruszaj się, działaj, spotykaj z przyjaciółmi.

STRZELEC

W poniedziałek i wtorek musisz wypełnić zobowiązania, z czym nie będzie kłopotów, jeśli skorzystasz z pomocy życzliwych ci osób. W środę szansa na duże pieniądze. W czwartek bądź ostrożny w interesach, chwila nieuwagi może cię drogo kosztować. W piątek będzie sporo miłości i wrażeń. W sobotę uwaga w drodze, licz się ze stresem i problemami w kontaktach z bliskimi. Niedziela bardzo udana.

KOZIOROŻEC

W poniedziałek możesz upierać się przy swoim, ale zadbaj o rzeczowe argumenty. We wtorek w pracy wbrew pozorom możliwy jest spory sukces, ale wymaga ogromnego wysiłku. Przyłóż się, bo warto. W środę i czwartek słuchaj mądrych rad, już wkrótce wydadzą plony. W piątek może dojść do nieporozumień. Czy jesteś gotów na decyzje, od których nie ma odwrotu? Jeśli nie, to nie przesadź. Weekend spokojny.

Gimnastyka umysłu z Super Tygodniem

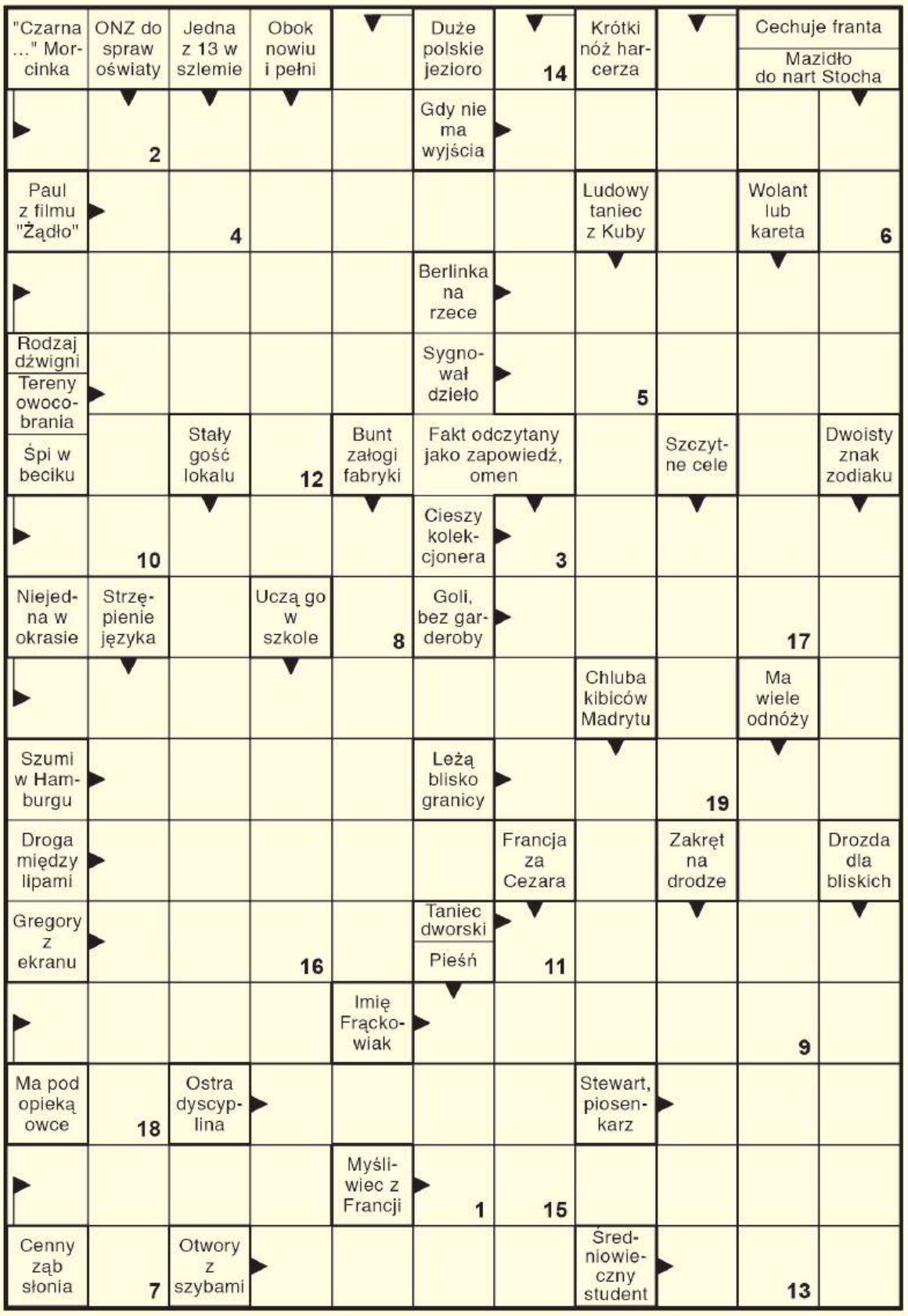

Litery z pól ponumerowanych utworzą rozwiązanie końcowe.

1	2	3	4	5	6

7	8	9	10	11	12	13	14	15	16	17	18	19

Rozwiązanie krzyżówki z numeru 47 „Płatki kukurydziane". Zwycięzca: Małgorzata Chmielewska

STRZELNICA LOK DOROHUSK
DOROHUSK
LIGA OBRONY KRAJU
SZKOLENIA STRZELECKIE
KURSY
POZWOLENIA NA BROŃ
IMPREZY OKOLICZNOŚCIOWE
EVENTY FIRMOWE
+48 516 177 578
strzelnicadorohusk.pl

KRZYŻÓWKA
nr 49 (2025)
super tydzień chełmski

DO WYGRANIA

Aby wziąć udział w konkursie, należy przesłać na adres redakcji: Super Tydzień, ul. Lubelska 31, 22-100 Chełm lub przynieść do redakcji kartę z naklejonym kuponem i z rozwiązaniem krzyżówki do piątku (12 grudnia). **Do wygrania voucher 200 zł od Strzelnicy w Dorohusku. Rozstrzygnięcie w numerze 51.**

Wykreślanka

G	O	W	Z	T	B	Ę	Ź	Ą	H	A	O	Ć	L	Ł	N	R	Ę	L	G	Z	A	Z
Z	Ł	H	S	W	A	A	Ź	W	Z	H	P	W	L	N	T	X	E	T	Z	K	K	A
C	K	N	U	E	N	Ź	S	Ć	E	Ą	Y	I	T	E	P	I	X	R	E	I	W	B
A	Y	A	I	A	I	Ć	I	I	Y	N	Y	X	M	C	C	V	A	Z	N	K	A	A
Z	Z	T	R	A	M	N	Ż	K	M	Ó	E	O	K	I	E	L	R	W	Ś	T	E	W
C	C	U	A	T	Y	U	F	Y	Z	Ż	J	R	C	Ż	E	I	R	B	R	P	B	K
K	Ń	R	T	O	D	Ś	I	A	I	C	C	Ś	O	I	H	E	Z	A	X	T	N	A
Ę	E	Y	A	N	Ć	X	T	R	N	H	M	A	M	L	I	X	M	D	A	Q	W	R
I	I	Z	D	L	T	M	W	E	A	T	B	C	Y	C	O	E	U	T	Ż	P	Ś	S
M	M	M	N	Ó	S	N	T	R	J	Z	E	F	Ś	B	N	G	K	J	I	E	Y	T
Z	U	Ł	A	P	X	O	T	S	S	C	O	R	Q	T	F	Y	I	C	Ź	C	J	W
M	R	P	M	S	P	E	Ą	Ó	E	N	V	R	I	C	D	F	J	A	Y	B	Y	O
D	A	J	Ż	W	R	Z	Ś	A	M	S	Ó	M	Y	A	Ż	O	T	W	O	R	E	K

Słowa do odnalezienia:
atrament, charter, dyktat, infanteria, jeździectwo, mandatariusz, mesjanizm, mielarz, mściciel, naturyzm, otworek, potenciometr, rozarium, rumieńczyk, rzeka, wenerologia, wspólnota, zabawkarstwo, zmiękczacz, ścierwnik

eprasa.pl 5359ca1a52