Cena gazety: 4,99 zł (5% VAT) Nr 10 (1169) 10 - 16 marca 2026 r.

ISSN: 1644-0579
Nr ind: 288764
N 1540
9 771644 057606
facebook.com/NOWaGazetaBilgorajska

NOWa gazeta bilgorajska

nowa@gazetabilgoraj.pl www.gazetabilgoraj.pl

STRONA 19,20,21,24

Dzień Kobiet na Ziemi Biłgorajskiej!

Biłgoraj / Aleksandrów / Biszcza / Frampol / Goraj / Józefów / Księżpol / Łukowa / Obsza / Tarnogród / Tereszpol / Turobin / Potok Górny

Czarne chmury nad radnymi Buliczem i Kuligiem

Starosta biłgorajski chce zwolnić radcę prawnego

Marszałek województwa robi drugie podejście do zwolnienia dyrektora WORD

STRONA 4/5

A kiedyś byli „swoi”

Co za jubileusz!

200 lat, pani Eugenio!

STRONA 3

Dzień Mężczyzn 2026 Nasz ranking:

10 Wyjątkowych Mężczyzn Ziemi Biłgorajskiej

STRONA 9

TOMASZ BURY DAMIAN BŁASZCZYK ANDRZEJ MIAZGA ANDRZEJ KIESZ

Brak słów!

Pijany szarżował po mieście i powodował kolizje!

Fot.KPP Biłgoraj

STRONA 7

GMINA BIŁGORAJ

Sól podzielona na nowo

STRONA 7

Biłgoraj nagrodził zasłużonych dla kultury, sportu i działalności społecznej

STRONA 6

R E K L A M A

BIŁGORAJSKIE CENTRUM KOMINIARSTWA
Przeglądy Ceeb, Odbiory.
Frezowanie (rozwiercanie), wkłady kominowe ceramiczne, nierdzewne, stalowe.
Uszczelnianie kominów, szlamowanie.
Budowa całych kominów i remonty ponad dachem.
Kominy Izolowane Kwasoodporne.
Tel. 781-495-997, 578 143 582

Historia kościoła w Bukowie

STRONA 15

R E K L A M A

BIL

eprasa.pl 53879c2fc5

S T O P K A

NOWa biłgorajska

„Nowa Gazeta Biłgorajska"

WYDAWCA:
Wydawnictwo Wspólnota
Mateusz Orzechowski
Wygnanów 20,
21-306 Czemierniki

KONTAKT:
nowa@gazetabilgoraj.pl

REDAKCJA:
Natalia Račaitis
(redaktor prowadząca)
780 029 973
natalia@gazetabilgoraj.pl

Kacper Kyc

Magdalena Kołcon

WSPÓŁPRACOWNICY:

Michał Kańkowski

SPORT:
Tomasz Zalewa
791 132 007

REDAKTOR NACZELNY:
Mateusz Orzechowski

MARKETING I REKLAMA:
Anna Borowiec
(dyrektor ds. marketingu)
Anna Mokrzycka
tel. 691 782 434,
mokrzycka@24wspolnota.pl

OGŁOSZENIA I REKLAMA:
Agata Badziak
tel. 517 070 803,
badziak@24wspolnota.pl

MASZ TEMAT?

ZADZWOŃ
780 029 973

Brathanki, Czerwone Gitary, Paktofonika zjadą do Biłgoraja! Zdradzili, kto zagra na Dniach Miasta

Biłgoraj szykuje się na Dni Miasta 2026 – dwa dni pełne muzyki, zabawy i wspólnej radości już w czerwcu!

Biłgorajskie Centrum Kultury ogłosiło termin tegorocznej edycji Dni Biłgoraja. Wydarzenie odbędzie się 20–21 czerwca i zapowiada się jako największe święto muzyki i kultury w mieście. Organizatorzy zachęcają mieszkańców i gości do wcześniejszego zaplanowania tego weekendu.

Na scenie pojawią się m.in. popularne zespoły i artyści, w tym **Brathanki, Czerwone Gitary, Paktofonika, Edzio** oraz **Tacy Sami**. Dwudniowa impreza ma zapewnić uczestnikom mnóstwo muzyki, energii oraz okazję do wspólnej zabawy.

Biłgorajskie Centrum Kultury zapowiada, że wkrótce zostaną podane kolejne szczegóły dotyczące programu i atrakcji. Już teraz organizatorzy zachęcają wszystkich do zarezerwowania tego terminu w kalendarzu, aby nie przegapić wyjątkowego wydarzenia w sercu miasta.

Magdalena Kołcon

Stroiki i palmy dla Adasia! Charytatywny kiermasz pod kościołem WNMP w Biłgoraju

fot. ul. dot. at.

Charytatywny kiermasz na rzecz Adasia odbędzie się w niedzielę, 15 marca pod kościołem Trójcy Świętej oraz WNMP w Biłgoraju po każdej Mszy Świętej

Tworzą z sercem

Od kilku tygodni rodzina i przyjaciele Adasia Iwanejko pracują nad ręcznie wykonanymi dekoracjami wielkanocnymi. Stroiki i palmy powstają z pasją i dużą starannością, a każdy egzemplarz jest unikatowy. Inicjatywa ma na celu nie tylko przygotowanie pięknych ozdób, ale przede wszystkim wsparcie leczenia chłopca.

Sprzedaż po każdej Mszy ŚwiętejCharytatywna sprzedaż odbędzie się w niedzielę, 15 marca **pod kościołem Trójcy Świętej oraz WNMP w Biłgoraju** po każdej Mszy Świętej. Każdy zakupiony stroik lub palma to realna pomoc dla chłopca i jego rodziny.

Każda pomoc się liczyRodzina Adasia zachęca wszystkich mieszkańców Biłgoraja i okolic do wsparcia akcji. Adaś cierpi na Dystrofię Mięśniową Duchenne`a. Musi zebrać blisko 16 mln zł na terapię genową w USA, która może uratować jego życie.

Natalia Račaitis

Co, gdzie, kiedy?

MARZEC 10 WT.
godz. 9 - 14, **Dzień Mężczyzn Biznesu z PUP – spotkania informacyjne dla przedsiębiorców,** PUP Biłgoraj, wstęp wolny

MARZEC 12 CZW.
godz. 17 **Wystawa z cyklu „Wiosna Młodych Talentów" – „Co mi w duszy gra"** Młodzieżowy Dom Kultury w Biłgoraju wstęp wolny

MARZEC 12 CZW.
godz. 17.30 **Wystawa z cyklu „Wiosna Młodych Talentów" – „Rollercoaster"** Młodzieżowy Dom Kultury w Biłgoraju wstęp wolny

MARZEC 13 PT.
godz. 19, **„Awantura w Chioggi" – komedia teatralna** (Teatr Amatorski BCK „Kurtyna w górę") Sala Widowiskowa BCK, Biłgoraj bilet 40 zł

MARZEC 14 SOB.
godz. 18, **„Awantura w Chioggi" – komedia teatralna** (Teatr Amatorski BCK „Kurtyna w górę") Sala Widowiskowa BCK, Biłgoraj bilet 40 zł

MARZEC 17 WT.
godz. 9, **„Taneczne inspiracje" – turniej tańca** Arena OSiR, Biłgoraj wstęp wolny

MARZEC 17 WT.
godz. 19. **„Kopnęłabym cię, gdybym mogła" – seans filmowy (projekt „KLAPS!" – edukacja zdrowotna i profilaktyka)** Sala Widowiskowa BCK, Biłgoraj bilet 20 zł

Żegnamy mieszkańców Ziemi Biłgorajskiej

Dariusz Kurzyna

59 l zmarł 3 marca

R E K L A M A

BIL

eprasa.pl 53879c2fc5

Co za jubileusz!
200 lat, pani Eugenio!

Fot. UM Biłgoraj

Wyjątkowy jubileusz 100. urodzin obchodziła mieszkanka Biłgoraja, pani Eugenia Sanicka

Wspaniała uroczystość miała miejsce w Biłgoraju. Mieszkanka miasta skończyła 100 lat!

Wyjątkowy jubileusz 100. urodzin obchodziła mieszkanka Biłgoraja, pani Eugenia Sanicka. To niezwykłe wydarzenie stało się okazją do uroczystego spotkania z udziałem rodziny, przedstawicieli władz miasta oraz instytucji.

Burmistrz Biłgoraja, Wojciech Gleń złożył Jubilatce serdeczne życzenia zdrowia, pogody ducha oraz wielu kolejnych lat wypełnionych spokojem i radością. Podczas wizyty wręczono kwiaty oraz list gratulacyjny.

W uroczystości uczestniczyli także przedstawiciele Zakładu Ubezpieczeń Społecznych. Setne urodziny to wyjątkowy jubileusz i piękny moment w życiu, będący świadectwem bogatej historii oraz doświadczenia.

Pani Eugenii Sanickiej składamy najserdeczniejsze życzenia zdrowia i wielu pogodnych chwil w gronie najbliższych.

Natalia Račaitis

Urząd Pracy Biłgoraj

Zawód. Miejsce pracy/ Pracodawca	Wymiar etatu	Wynagrodzenie brutto	Rodzaj umowy
Pakowacz/pakowaczka, Nowy Bidaczów/LUPINNO	1	6 000,00 zł	u
Specjalista/ka ds. kontroli jakości, Frampol/Frost Line		34,4 zł/godz.	z
Osoba na stanowisko technik drogownictwa/inżynier budownictwa, Markowicze/PRDM	1	4 806,00 zł	u
Osoba do pracy na produkcji, Frampol/ Frost Line		31,4 zł/godz.	z
Osoba wykonująca prace z zakresu mechaniki pojazdów samochodowych, Biłgoraj/BUDMET	1	4 806,00 zł	u
Osoba do ostrzenia pił, Gromada/ Łukasik	1	4 806,00 zł	u
Osoba na stanowisko palacza C.O., Biszcza/SM Iskra	1	4 806,00 zł	u
Kelner/ka, Biłgoraj/Restauracja Żebro	1	4 806,00 zł	u
Osoba na stanowisko operator maszyn CNC, Gromada/TM CNC	1	4 806,00 zł	u
Osoba na stanowisko diagnosty samochodowego, Wólka Abramowska/ Małyszek	1	4 806,00 zł	u
Osoba na stanowisko konserwator maszyn i urządzeń, Majdan Stary/ SIATPOL	1	4 806,00 zł	u

u – umowa o pracę z – umowa zlecenie

Tak uhonorowali krwiodawców. Mają swoje rondo

Długo czekali, ale w końcu się doczekali. Krwiodawcy mają swoje rondo. Teraz planują uroczyste odsłonięcie tablicy.

Podczas sesji Rady Miasta w Biłgoraju 4 marca radni podjęli uchwałę o nadaniu nazwy kolejnemu rondu w mieście. Chodzi o skrzyżowanie Alei Jana Pawła II z obwodnicą północną, w ciągu dróg wojewódzkich nr 835 i 858, potocznie nazywane rondem przy McDonald`s.

Zgodnie z przyjętą uchwałą miejsce to będzie nosić nazwę Rondo Honorowych Dawców Krwi PCK. Wniosek w tej sprawie złożył Oddział Rejonowy Polski Czerwony Krzyż w Biłgoraju, reprezentując lokalne środowisko honorowych krwiodawców. Projekt uzyskał również pozytywną opinię Rady Osiedla Bagienna.

Decyzja zapadła jednogłośnie

Radni podjęli decyzję jednogłośnie podczas sesji 4 marca. Jak podkreślają inicjatorzy uchwały, jest to ważny gest docenienia osób, które bezinteresownie oddają krew ratującą życie i zdrowie innych.

Środowisko krwiodawców zapowiada, że będzie troszczyć się o rondo i wykorzystywać jego nazwę do promowania idei honorowego oddawania krwi.

Rondo położone u zbiegu Alei Jana Pawła II i tzw. obwodnicy północnej od marca nosi nazwę Rondo Honorowych Dawców Krwi PCK

Klub HDK przy PCK w Biłgoraju:
Zagadnienie zaopatrzenia w krew i jej składniki należy do priorytetowych zadań ogólnonarodowych, a podjęcie Uchwały przez Radę Miasta jest wspaniałym gestem nie tylko w stosunku do krwiodawców, ale i całego społeczeństwa, za co składamy serdeczne podziękowanie. Planujemy, że 14 czerwca br. w ramach obchodów Światowego Dnia Krwiodawcy odbędzie się uroczystość odsłonięcia tablic informacyjnych wraz z przecięciem wstęgi.

Planowane jest także oficjalne odsłonięcie tablic informacyjnych z nazwą ronda. Uroczystość ma odbyć się 14 czerwca w ramach obchodów Światowy Dzień Krwiodawcy.

Natalia Račaitis

Edward Kurzyna
kierownik biłgorajskiego oddziału PCK

Dziękujemy za podjęcie uchwały. Co prawda czekaliśmy bardzo długo, ale w końcu się doczekaliśmy. Myślę, że to jest nasza wspólna działalność, bo nie trzeba nikogo przekonywać, że krew jest potrzebna. Trzeba ją dziś propagować i zachęcać młodych ludzi, by oddawali krew.

BIL

Zmiany w prezydium

Przetasowania w Radzie Powiatu. Ważna zrezygnowała z funkcji wiceprzewodniczącej

Fot. Powiat Biłgorajski

Starosta podkreślał, że Jolanta Ważna pełniła tę funkcję z wielkim zaangażowaniem

Tomasz Bury został wybrany nowym wiceprzewodniczącym Rady Powiatu

POWIAT BIŁGORAJSKI: W Radzie Powiatu nastąpiły zmiany. Po nagłej rezygnacji z funkcji wiceprzewodniczącej Jolanty Ważnej samorządowcy dokonali wyboru nowego członka prezydium.

4 marca radna **Jolanta Ważna** złożyła rezygnację z pełnienia funkcji wiceprzewodniczącej Rady Powiatu. Już dwa dni później, podczas obrad sesji, radni zdecydowali, kto ją zastąpi. Wcześniej zgodnie zatwierdzili uchwałę o rezygnacji dotychczasowej wiceprzewodniczącej. Następnie dokonali wyboru nowego wiceprzewodniczącego. W skład komisji skrutacyjnej weszli: **Jan Łebko, Marcin Kulig** i **Jolanta Ważna**.

Jolanta Ważna zgłosiła do pełnienia tej funkcji kandydaturę **Tomasza Burego**. Więcej propozycji nie było. W głosowaniu tajnym „za" wyborem radnego głosowało 16 radnych, trzy głosy były przeciwne, a jeden głos wstrzymujący.

Starosta **Andrzej Szarlip** oraz **Marian Kurzyna**, przewodniczący Rady Powiatu podziękowali wiceprzewodniczącej za wieloletnie pełnienie tej funkcji. – Serdecznie dziękuje pani Jolancie za pełnienie tej funkcji przez te wszystkie lata. Trzeba zauważyć i podkreślić, że pani Jolanta pełniła ją z wielkim zaangażowaniem i wielką godnością – mówił starosta. Nowemu wiceprzewodniczącemu życzył natomiast rozwoju i satysfakcji.

Tomasz Bury podkreśla, że w 2024 roku, do wyborów samorządowych szedł z hasłem „Radny Twoich Spraw". – Pozostaje ono dla mnie aktualne do dziś. Nadal jestem do dyspozycji mieszkańców, uważnie wsłuchując się w ich potrzeby i pilnie podejmując działania w sprawach, które do mnie trafiają, nawet tych najmniejszych – twierdzi. Dziękuje za wszystkie oddane głosy, również te przeciw. Dodaje, że wszyscy tworzymy jedną wspólnotę i razem pracujemy dla dobra naszego powiatu.

Ewa Zajmała

eprasa.pl 53879c2fc5

Wniosek o wyrażenie zgody na rozwiązanie umowy z radnym Ireneuszem Buliczem

Było dużo o funkcji radnego i ani słowa o przetargu

Czy radny powinien stracić pracę w starostwie? Na to pytanie radni musieli odpowiedzieć podczas ostatniej sesji Rady Miejskiej. Debatowali nad wnioskiem starosty biłgorajskiego dotyczącym wyrażenia zgody na rozwiązanie stosunku pracy z radnym Ireneuszem Buliczem zatrudnionym w starostwie jako radca prawny. W tle afera związana z Autodromem.

Wniosek starosty o rozwiązanie umowy

Wniosek złożony 5 lutego dotyczył zgody na rozwiązanie stosunku pracy z radnym. Zgodnie z przepisami ustawy o samorządzie gminnym pracodawca radnego musi uzyskać zgodę Rady, zanim podejmie decyzję o zakończeniu stosunku pracy.

W uzasadnieniu starosta wskazał m.in. na utratę zaufania wobec pracownika. Miało to być związane z działaniami podejmowanymi przez radnego w trakcie realizacji inwestycji dotyczącej rewitalizacji toru wyścigowego w Biłgoraju oraz budowy infrastruktury towarzyszącej. W dokumencie pojawił się również zarzut zaniechania, które miało doprowadzić do powstania szkody majątkowej po stronie powiatu w postaci utraconych dochodów z bezumownego korzystania z nieruchomości.

Komisja przeciwna zgodzie i wniosek o odwrotną decyzję

Sprawą wcześniej zajmowała się Komisja Skarg, Wniosków i Petycji. Po zapoznaniu się z wnioskiem starosty i wyjaśnieniami radnego komisja negatywnie zaopiniowała propozycję wyrażenia zgody na zwolnienie. W efekcie przygotowano projekt uchwały o odmowie wyrażenia zgody na rozwiązanie stosunku pracy z radnym. Podczas sesji radny Jan Skrok złożył jednak wniosek mniejszości, aby Rada przyjęła uchwałę **o wyrażeniu zgody na rozwiązanie stosunku pracy**.

Jak podkreślał, nie chodzi o osobiste sympatie czy antypatie, lecz o respektowanie kompetencji pracodawcy.

– Nie mam powodu, żeby nie wierzyć staroście. Jeżeli pisze we wniosku, że powodem rozwiązania stosunku pracy nie jest działalność radnego, to uważam, że tak właśnie jest – mówił radny.

Jego zdaniem Rada nie powinna ingerować w decyzje kadrowe pracodawcy.

– To starosta decyduje, z kim chce współpracować i do kogo ma zaufanie. Dlatego uważam, że Rada powinna wyrazić zgodę i dać staroście wolną rękę – argumentował.

Cała „afera" zaczęła się od tego, gdy media nagłośniły, że nadzór nad przebudową Autodromu odpowiadał Ireneusz Bulicz, radca prawny zatrudniony w starostwie, a następnie przetarg na wynajem gokartów na torze wygrała spółka należąca do jego żony, Dominiki Bulicz

„Brakuje konkretów"?

Krytycznie zarówno do wniosku starosty, jak i uzasadnienia projektu uchwały odniósł się radny Janusz Rosłan, który podkreślał, że dokument nie zawiera konkretnych zarzutów wobec radnego.

– Czy starosta wskazał, jakie działania radnego spowodowały szkody wizerunkowe? Jakie konkretnie zachowania? Tego w uzasadnieniu nie ma – mówił podczas sesji.

Radny zwracał również uwagę, że Rada nie została wystarczająco zapoznana ze sprawą.

Zarówno starosta biłgorajski, jak i Ireneusz Bulicz, są związani z Prawem i Sprawiedliwością

– Na komisjach temat w zasadzie nie był omawiany. Trudno podejmować decyzję w sytuacji, gdy radni nie mają pełnej wiedzy o okolicznościach sprawy – argumentował.

Przywoływał także orzecznictwo sądów administracyjnych, zgodnie z którym Rada może odmówić zgody na zwolnienie radnego tylko wtedy, gdy istnieje związek między rozwiązaniem stosunku pracy a wykonywaniem mandatu. W jego ocenie taki związek w przedstawionych materiałach nie został wykazany.

Wystąpienie radnego Ireneusza Bulicza

Głos podczas sesji zabrał również sam zainteresowany. Ireneusz Bulicz podkreślał, że sprawa ma dla niego bardzo osobisty charakter.

– Stoję dziś przed państwem w bardzo trudnym momencie mojego życia – mówił. – W przestrzeni publicznej pojawiają się informacje stawiające mnie w bardzo złym świetle. Chcę jasno powiedzieć: **wobec mojej osoby nie toczy się żadne postępowanie karne i nie mam statusu osoby podejrzanej ani oskarżonej.**

Radny wskazywał, że w jego ocenie wniosek starosty jest pośrednio związany z jego działalnością publiczną i medialną debatą wokół inwestycji Autodromu Biłgoraj.

Przypomniał, że wcześniej został powołany przez Zarząd Powiatu do pomocy przy rewitalizacji toru wyścigowego.

O przetargach... ani słowa

– Sprawa ta z czasem stała się przedmiotem debaty publicznej i politycznej. W mediach zaczęto przedstawiać mnie **jako radnego nadzorującego inwestycję, co wciągnęło ją w obszar działalności publicznej** – mówił.

Mówił, że gdyby nie był radnym, to media nie miałyby prawa tak szczegółowo pisać o jego osobie. Zaznaczał, że cała afera spowodowana jest właśnie tym, że pełni funkcje radnego.

Pytań i wyjaśnień o główny powód zainteresowania sprawą mediów, czyli postępowanie przetargowe, które wygrała firma żony Ireneusza Bulicza, podczas sesji nie było.

Bulicz podkreślał również, że Rada Okręgowej Izby Radców Prawnych w Lublinie **wydała negatywną opinię wobec zamiaru rozwiązania z nim stosunku pracy.**

Rada odmówiła zgody

Po zakończeniu dyskusji radni przystąpili do głosowania nad projektem uchwały przygotowanym po stanowisku komisji.

Ostatecznie Rada Miasta odmówiła zmiany treści uchwały, a następnie odmówiła wyrażenia zgody na rozwiązanie stosunku pracy z radnym Ireneuszem Buliczem (14 głosów za, 1 przeciw, 3 wstrzymujące się). Zgoda rady nie jest dla pracodawcy wiążącą.

Natalia Račaitis

Brak słów! Pijany szarżował po mieście i powodował kolizje!

Seria groźnych zderzeń i kolizji to efekt pijackiego rajdu mieszkańca Biłgoraja.

W niedzielę, 1 marca ok. godz. 19.20 oficer dyżurny biłgorajskiej komendy otrzymał zgłoszenie o zdarzeniu drogowym na ulicy Zamojskiej w Biłgoraju.

- Skierowani na miejsce policjanci ustalili wstępnie, że kierowca Peugeota, wyjeżdżając w prawo z ulicy Łąkowej na ulicę Zamojską, zjechał na przeciwny pas ruchu i uderzył w znajdujące się na pasie skrętu w lewo BMW, którym podróżowały trzy osoby. Następnie oddalił się w kierunku ulicy Przemysłowej, gdzie nie zatrzymując się na skrzyżowaniu z ulicą Moniuszki, pojechał prosto, uderzając w zaparkowany po drugiej stronie jezdni Fiat Ducato, który z kolei uderzył w zaparkowanego obok Volkswagena - relacjonuje starszy aspirant Joanna Klimek z KPP Biłgoraj.

Fot. KPP Biłgoraj

Policjanci ustalili, że Peugeotem kierował 45-letni mieszkaniec Biłgoraja. Wyczuli od niego silną woń alkoholu z ust, mężczyzna miał również bełkotliwą mowę

Policjanci ustalili, że Peugeotem kierował 45-letni mieszkaniec Biłgoraja. Wyczuli od niego silną woń alkoholu z ust, mężczyzna miał również bełkotliwą mowę. Został przetransportowany z obrażeniami ciała do szpitala. Pobrano od niego krew do badań na zawartość alkoholu. Na szczęście żadna z osób biorących udział w zdarzeniu, oprócz 45-latka, nie odniosła poważnych obrażeń.

Policjanci zatrzymali należące do mężczyzny prawo jazdy.

- Obecnie ustalamy dokładne okoliczności i przyczyny zdarzenia i apelujemy o bezpieczna jazdę - przekazała starszy aspirant Joanna Klimek.

Natalia Račaitis

Szok! Pijany uciekał przed policją. Skończył na skarpie

Nieźle pomieszało się w głowie kierowcy, który uciekał przed policją, niczym „mistrz" GTA - najpierw, samochodem, potem pieszo. Niestety to działo się w realu, a ów 31-letni „mistrz" nie dość, że był pijany, to ma dożywotni zakaz prowadzenia pojazdów.

W środę, 4 marca po południu policjanci Wydziału Ruchu Drogowego biłgorajskiej komendy w miejscowości Panasówka postanowili zatrzymać do kontroli drogowej kierującego Mercedesem, który nie miał zapiętych pasów bezpieczeństwa.

- Kierowca auta przyśpieszył i rozpoczął ucieczkę przed policjantami. Funkcjonariusze z włączonymi sygnałami świetlnymi i dźwiękowymi jechali za mężczyzną, który kontynuował ucieczkę. W pewnym momencie kierowca skręcił w drogę leśną, gdzie na piaszczystej nawierzchni stracił panowanie nad pojazdem i uderzył w skarpę. Następnie próbował uciekać pieszo, jednak po krótkim pościgu został zatrzymany przez policjantów - **relacjonuje starszy aspirant Joanna Klimek.**

Jak ustalili mundurowi, Mercedesem kierował 31-letni mieszkaniec Biłgoraja. Mężczyzna był nietrzeźwy, co potwierdziło przeprowadzone przez nich badanie. Miał w organizmie ponad 1 promil alkoholu.

- Ponadto po sprawdzeniu w policyjnych bazach wyszło na jaw, że posiada on dożywotni zakaz kierowania pojazdami mechanicznymi wydany przez Sąd Rejonowy w Zamościu - dodaje asp. Klimek

31-latek został zatrzymany i trafił do policyjnej celi. Za swoje zachowanie odpowie przed sądem. Grozi mu kara do 5 lat pozbawienia wolności.

Natalia Račaitis

BIL

eprasa.pl 53879c2fc5

Wniosek o wyrażenie zgody na rozwiązanie umowy z radnym Marcinem Kuligiem

Marszałek nie odpuszcza: drugie podejście do zwolnienia radnego Kuliga. Długa lista powodów i burza na sesji

To już druga próba odwołania Marcina Kuliga ze stanowiska dyrektora WORD w Zamościu. Tym razem marszałek województwa powołuje się na wyniki szczegółowej kontroli, która wykazała szereg nieprawidłowości w funkcjonowaniu ośrodka. Sprawa wróciła pod obrady Rady Powiatu w Biłgoraju. Radni debatowali, a przynajmniej próbowali, bo członek Zarządu Powiatu, Tomasz Rogala szybko ukrócił niektóre pytania i kazał radnej wstydzić się, że ma czelność pytać... o to, co napisał Kulig w swoim oświadczeniu. Jednym słowem, było gorąco

Marszałek województwa lubelskiego po raz drugi zwrócił się do Rady Powiatu w Biłgoraju o zgodę na zwolnienie radnego Marcina Kuliga z funkcji dyrektora Wojewódzkiego Ośrodka Ruchu Drogowego w Zamościu. Tym razem powodem są wyniki szczegółowej kontroli przeprowadzonej w ośrodku.

Drugie podejście

Pierwsza próba zwolnienia Marcina Kuliga miała miejsce pod koniec ubiegłego roku. Wówczas marszałek wskazywał na „utratę zaufania" i podkreślał, że sprawa nie ma związku z pełnieniem przez Kuliga funkcji radnego powiatowego.

Rada Powiatu w Biłgoraju nie wyraziła wtedy zgody na rozwiązanie umowy o pracę. W grudniowym głosowaniu 14 radnych było za odmową zgody na zwolnienie. Wówczas zarówno Urząd Marszałkowski, jak i sam Marcin Kulig odmówili nam komentarza w tej sprawie.

Szczegółowa kontrola w WORD

Po pierwszym nieudanym wniosku w Wojewódzkim Ośrodku Ruchu Drogowego w Zamościu przeprowadzono szczegółową kontrolę. Jak wynika z dokumentów, do których dotarła Nowa Gazeta Biłgorajska, sprawdzono szeroki zakres działalności placówki – od finansów, przez zamówienia publiczne, po sprawy kadrowe i ewidencję czasu pracy pracowników.

Kontrola trwała od końca listopada do końca grudnia 2025 roku. Jej wyniki zostały przekazane marszałkowi na początku stycznia. Marszałek poinformował Przewodniczącego Rady Powiatu, że pod koniec stycznia do Regionalnej Izby Obrachunkowej trafiło także zawiadomienie o możliwym naruszeniu dyscypliny finansów publicznych. To właśnie ustalenia kontroli stały się podstawą do skierowania kolejnego wniosku o zgodę na zwolnienie radnego.

Czego dopatrzył się marszałek?

W uzasadnieniu wniosku marszałek wskazuje na szereg nieprawidłowości w funkcjonowaniu WORD w Zamościu pod kierownictwem Marcina Kuliga.

Chodzi m.in.o:

- nieprawidłowości przy organizowaniu przetargów i brak wymaganych dokumentów,
- uchybienia w prowadzeniu księgowości i inwentaryzacji majątku,
- błędy w dokumentacji pracowniczej oraz ewidencji czasu pracy,
- nieprawidłowości przy wypłatach nagród i świadczeń,
- zastrzeżenia dotyczące zasad wydatkowania środków z funduszu socjalnego,
- brak odpowiedniego nadzoru nad niektórymi sprawami kadrowymi.

Zdaniem marszałka skala stwierdzonych uchybień doprowadziła do utraty zaufania do dyrektora jako osoby zarządzającej instytucją. W ocenie zarządu województwa dalsze zatrudnianie Marcina Kuliga na stanowisku dyrektora nie jest możliwe.

Jednocześnie marszałek podkreśla, że powody wniosku nie mają związku z wykonywaniem przez Kuliga mandatu radnego.

Rada chce pełnej dokumentacji

Przewodniczący Rady Powiatu Marian Kurzyna zwrócił się do marszałka o przekazanie pełnego sprawozdania z kontroli wraz z załącznikami. Jak zaznaczył, radni muszą mieć możliwość zapoznania się z dokumentami, aby rzetelnie ocenić sytuację i dać radnemu możliwość odniesienia się do zarzutów. Marszałek przekazał wymagane materiały i podtrzymał swoje stanowisko, że wniosek jest uzasadniony ustaleniami kontroli.

Fot.Natalia Racaitis

Marszałek województwa lubelskiego po raz drugi zwrócił się do Rady Powiatu w Biłgoraju o zgodę na zwolnienie radnego Marcina Kuliga z funkcji dyrektora Wojewódzkiego Ośrodka Ruchu Drogowego w Zamościu. Tym razem powodem są wyniki szczegółowej kontroli przeprowadzonej w ośrodku

Zarówno marszałek województwa, jak i Marcin Kulig są związani z Prawem i Sprawiedliwością.

Polityczne tło sprawy? Radna chce wiedzieć

Ciężko oprzeć się wrażeniu, że sprawa ma również wymiar polityczny. Zarówno marszałek województwa, jak i Marcin Kulig są związani z Prawem i Sprawiedliwością. W powiecie biłgorajskim od dłuższego czasu mówi się o napięciach wewnątrz lokalnych struktur tej partii.

Radni pochylili się nad tematem zwolnienia radnego podczas sesji 5 marca. W porządku obrad przewidziano punkt „Podjęcie uchwały w sprawie odmowy wyrażenia zgody na rozwiązanie stosunku pracy z radnym".

Radna Magdalena Bogucka poprosiła o rozszerzenie wyjaśnień Kuliga, który miał napisać radnym w swoim oświadczeniu:

„W okresie poprzedzającym kontrole miały miejsce rozmowy dotyczące kwestii politycznych, w tym głosowania nad odwołaniem starosty biłgorajskiego. Jako radny podejmowałem decyzję samodzielnie, zgodnie z własnym przekonaniem oraz interesem mieszkańców, nie kierując się oczekiwaniami politycznymi" - ten fragment oświadczenia odczytała Bogucka.

- Moje pytanie brzmi: czy osoba, która pana zatrudnia, wpływała w jakikolwiek sposób na pana decyzję? Czy były jakieś z panem rozmowy prowadzone? Chciałabym uzyskać wyjaśnienia -mówiła.

Rogala zabrania pytać!

Wtedy radny Tomasz Rogala nie wytrzymał, zaczął wyrzucać radnej... że powinna się wstydzić:

- Pytam pana Marcina, o co tu chodziło, bo dostaliśmy w piśmie od marszałka informację, że nie jest to decyzja polityczna. Pan Marcin pisze, że jest to decyzja polityczna. Zacytowałam jego wyjaśnienie. Jako radna wcale nie mam ochoty mieszać się w jakiekolwiek konflikty na stopie pracodawca i pracownik. Jest to wasza indywidualna sprawa, natomiast jeżeli mamy jakąś decyzję podjąć, to chciałam po prostu zapytać, o co tutaj panu Marcinowi chodziło - **tłumaczyła radna.**

Radny Marcin Kulig nie podjął tematu:

- Przedstawiłem swoje oświadczenie, zawarłem w nich swoje wyjaśnienia, jeśli pani ich nie rozumie, przykro mi z tego powodu - odparł i prosił, by radna głosowała zgodnie z przekonaniami.

- Zrozumiałam bardzo dobrze pana tekst. Tylko pytam kto i czy były takie rozmowy - dociekała Bogucka.

Wtedy do dyskusji włączył się wzburzony Rogala:

- Pani zadała wprost pytanie: Czy podejmował pan decyzję pod wpływem nacisków politycznych? Niech pani waży słowa, bo pani zapytała, czy były naciski polityczny! - grzmiał w nerwach.

Wie pani co, to niektórzy naprawdę, niektórzy w sposób chamski się zachowują prowadząc komisje śledcze, w ten sposób się do swoich kolegów na przykład nie zwracają. Troszkę kultury! - prosiła Rogala.

Lepiej skończyć temat

Bogucka zapewniała, że nie miała żadnych złych intencji, chciała tylko wiedzieć, o jakich rozmowach pisał w swoim oświadczeniu Kulig.

Pod koniec stycznia do Regionalnej Izby Obrachunkowej trafiło także zawiadomienie o możliwym naruszeniu dyscypliny finansów publicznych w WORD Zamość

Uchwała o niewyrażaniu zgody na rozwiązanie umowy w radnym Kuligiem została podjęta dziesięcioma głosami za, przy ośmiu przeciwnych i jednym wstrzymującym się.

Radny Bartłomiej Świtała zaapelował o zakończenie tematu:

- Była komisja, każdy mógł przyjść zapytać i myślę, że dalsze omawianie tego tematu na sesji jest zupełnie niepotrzebne - skwitował.

Opozycja: „nie jesteśmy przeciw panu Marcinowi, tylko przeciw uchwale"

Radna Renata Socha, od początku sesji podnosiła, że jej zdaniem treść uchwały jest niezgodna z wnioskiem pracodawcy, który wnioskowało wyrażenie zgody na rozwiązanie umowy. Tymczasem przygotowano projekt uchwały mówiący o podjęciu decyzji w sprawie niewyrażenia zgody na rozwiązanie umowy:

- Będziemy głosować nie przeciw panu Marcinowi Kuligowi, tylko przeciwko tej uchwale. Lub wstrzymamy się od głosu - oświadczyła Socha.

Nie ma zgody na zwolnienie

Uchwała o niewyrażaniu zgody na rozwiązanie umowy w radnym Kuligiem została podjęta dziesięcioma głosami za (Tomasz Bury, Marian Kurzyna, Andrzej Łagoźny, Jan Małysza, Tomasz Rogala, Beata Strzałka, Andrzej Szarlip. Bartłomiej Świtala, Roman Wardach, Jolanta Ważna) przy ośmiu przeciw (Magdalena Bogucka, Danuta Gura, Jarosław Lipiec, Jan Łebko, Piotr Majcher, Agnieszka Piętak-Faryna, Renta Socha, Dariusz Wolanin) i jednym wstrzymującym (Henryk Paska). Radny Marcin Kulig wyłączył się z głosowania

Wszystko w rękach marszałka

Choć stanowisko Rady Powiatu ma charakter formalny i ochronny, nie wiąże ono pracodawcy. Ostateczna decyzja w sprawie dalszych losów Marcina Kuliga na stanowisku dyrektora WORD w Zamościu należy do marszałka województwa. Radny Marcin Kulig odmówił komentarza w tej sprawie.

Natalia Račaitis

BIL

R E K L A M A

eprasa.pl 53879c2fc5

Biłgoraj nagrodził zasłużonych dla kultury, sportu i działalności społecznej

3 marca 2026 roku w Biłgorajskim Centrum Kultury odbyła się uroczysta gala podsumowująca Rok 2025 w kulturze, sporcie oraz działalności społecznej.

Podczas wydarzenia burmistrz miasta Biłgoraja Wojciech Gleń wręczył nagrody osobom i organizacjom wyróżniającym się wybitnymi osiągnięciami oraz szczególnym zaangażowaniem na rzecz lokalnej społeczności.

Celem przyznanych wyróżnień było uhonorowanie tych, którzy w minionym roku wnieśli istotny wkład w rozwój miasta, skutecznie promowali Biłgoraj na arenie ogólnopolskiej oraz aktywnie uczestniczyli w życiu społecznym.

W dziedzinie kultury nagrodzono artystów, tancerzy, muzyków, a także organizacje działające na rzecz upowszechniania i promocji kultury. W gronie laureatów znaleźli się zarówno młodzi, utalentowani twórcy, jak i doświadczeni animatorzy życia kulturalnego.

W kategorii działalności społecznej wyróżniono osoby oraz organizacje, które swoją codzienną pracą i zaangażowaniem wspierają mieszkańców Biłgoraja. Wśród nagrodzonych znalazły się osoby aktywnie działające na rzecz seniorów, osób chorych oraz zwierząt.

Michał Kańkowski

Młodzi sportowcy docenieni

Nagrodzeni za kulturę

Nagrodzone za sport

Nagrodzeni za sport

Nagrodzeni za sport

Nagrodzeni za działalność społeczną

Nagrodzeni za działalność społeczną

Działacze sportowi

Część kabaretowa

Sala BCK zapełniła się od zasłużonych dla kultury, sportu i działalności społecznej

LISTA NAGRODZONYCH

Działalność kulturowa:
Dominik Rapa i Filip Ignaciuk,
Dorota Balicka,
Anna Kołodziej,
Anna Dzido,
Anna Świtała i Beata Jonik,
Marek Król,
Jan Szymaniak,
Halina Wlaź i Izydor Waga,
Czesław Syty (tenor) i Jan Paluch (baryton).

Nagrody dla zespołów:
Grupa Tańca Współczesnego ADA,
Grupa Tango Argentyńskie,
Zespół Tańca Ludowego Tanew,
Grupa Folklorystyczna Pokolenia BCK,
Zespół Wokalny Belferki,
Biłgorajska Kapela Podwórkowa Wygibusy,
Chór Męski Ziemi Biłgorajskiej Echo,
Biłgorajska Orkiestra Dęta im. Czesława Nizio,
Fundacja Fundusz Lokalny Ziemi Biłgorajskiej.

Nagrodzeni za całokształt ich działalności na rzecz społeczności lokalnej:
Krystyna Różaniecka,
Anna Koman,
Iwona Głowacka,
Anna Blacha,
Adam Stadnicki i Edward Kurzyna,
Damian Błaszczyk,
Grupa Rekonstrukcji Historycznej im. por. Konrada Bartoszewskiego ps. „WIR",
Stowarzyszenie Na Rzecz Rozwoju Osób Starszych i Niepełnosprawnych – Bezpieczna Przystań.

Wyróżnienia specjalne:
Fundusz Lokalny Ziemi Biłgorajskiej i Biłgorajski Sztab Wielkiej Orkiestry Świątecznej Pomocy

Lista nagrodzonych - sport (trener):

Robert Kapuśniak,
Andrzej Woźny,
Radosław Wasilewski, Piotr Wojtkowski,
Michał Chodara.

Lista nagrodzonych - sport (działacz):

Adam Osuch,
Marcin Żmijan,
Wojciech Koman,
Zbigniew Zając,
Jarosław Majewski,
Marek Spustek,
Dariusz Paleczny,
Zenon Łój

Lista nagrodzonych - sport (zawodnicy):

Przemysław Jańczuk,
Mateusz Koman,
Zuzanna Kowalczuk,
Karolina Robak,
Hanna Majcher,
Marek Łój,
Oskar Wasilewski,
Maksymilian Koper,
Aleksander Strzęciwilk,
Mateusz Ziobrowski,
Piotr Datkiewicz,
Adrian Datkiewicz,
Tomasz Datkiewicz,
Krzysztof Datkiewicz,
Natan Solak,
Michał Blicharz,
Szymon Leniart,
Marcel Szkoda,
Ignacy Staroń,
Aleksandra Wicher,
Aleksander Mazurek,
Marcel Papis,
Oskar Cios,
Nina Małysa,
Maja Małysa,
Wioletta Małysa,
Joanna Żbikowska-Bartoszek,
Kornel Bartoszek,
Róża Maińska,
Gabriela Gzik,
Sara Wardach,
Michał Psiuk,
Karol Kręt.

BIL

eprasa.pl 53879c2fc5

Utworzenie nowego sołectwa

Sól podzielona na nowo

Fot.UG Biłgoraj

Mieszkańcy uczestniczący w spotkaniu

Fot.UG Biłgoraj

W spotkaniu uczestniczyły władze gminy, które wysłuchały argumentów obu stron

GM. BIŁGORAJ:

Radni gminy Biłgoraj debatowali nad podziałem sołectwa Sól Pierwsza. Presja była nie mało. Za taką propozycją opowiedziało się ponad 300 mieszkańców.

Początek sprawy miał miejsce w październiku minionego roku. Wówczas do wójta wpłynęła prośba o wszczęcie takiej procedury. – Pod wnioskiem było ponad 300 podpisów. To jest ogromna liczba mieszkańców – argumentuje wójt gminy Biłgoraj, **Dariusz Świerczyński**.

Osobą wyznaczoną do koordynacji tej sprawy była **Edyta Sarzyńska**, zastępca wójta. Podczas obrad sesji Rady Gminy Biłgoraj, która odbyła się 26 lutego, wyjaśniła, że zgodnie z przepisami Rada Gminy może łączyć, dzielić lub tworzyć jednostki pomocnicze gminy, jakimi są sołectwa, po przeprowadzeniu konsultacji z mieszkańcami lub z ich inicjatywy. – Sołectwo to jednostka pomocnicza gminy i służy mieszkańcom zapewnienie realizacji zadań gminy oraz tworzy warunki do rozwoju lokalnej samorządności – podkreślała.

Obecnie sołectwo Sól Pierwsza obejmuje swoim obszarem Sól Pierwszą (od nr 1 do 199) oraz Kolonie Sól. – W ostatnich latach zauważalny jest rozwój miejscowości, jak i zwiększenie się zabudowy w części Kolonia Sól, co przekłada się na odmienne potrzeby infrastrukturalne i społeczne w tej części sołectwa. Zróżnicowanie to utrudnia sprawę reprezentowania wszystkich mieszkańców w ramach jednej jednostki pomocniczej – wyjaśniała zastępca.

Kolonia Sól obejmuje powierzchnią 386,34 ha, zameldowanych jest tam 829 mieszkańców zameldowanych i liczy 251 gospodarstw. Sołectwo Sól Pierwsza po podziale będzie miała powierzchnię 568,66 ha z 589 mieszkańcami i 161 gospodarstwami.

Zdaniem władz gminy podział sołectwa ma na celu ułatwienie zarządzania sprawami lokalnymi, zwiększenie aktywności obywatelskiej mieszkańców. Wpłynie to również na umożliwienie skutecznego planowania i realizacji zadań inwestycyjnych oraz lepsze zastosowanie funduszu sołeckiego do rzeczywistych potrzeb poszczególnych społeczności. Pozwoli to również mieszkańcom na podejmowaniu decyzji dotyczących przeznaczenia środków finansowych oraz inicjowania przedsięwzięć lokalnych. Jednocześnie zachowane zostaną dotychczasowe więzi społeczne i współpraca pomiędzy obydwoma sołectwami.

11 lutego odbyły się w tej sprawie konsultacje społeczne. Spotkanie zorganizowano w remizie OSP w Dąbrowicy, a udział w nim wzięło 42 mieszkańców. Na podstawie złożonego wykazu wcześniej zebranych podpisów wynikało, że większość mieszkańców opowiedziała się za utworzeniem nowego sołectwa. Za podziałem sołectwa Sól Pierwsza i powołaniem sołectwa Kolonia Sól opowiedziało się 318 osób, natomiast 90 mieszkańców Kolonii Sól i 96 mieszkańców Soli Pierwszej było przeciwko tej inicjatywie.

Podczas dyskusji mieszkańcy podkreślali, że utworzenie odrębnego sołectwa miałoby umożliwić skuteczniejsze reprezentowanie interesów lokalnej społeczności oraz sprawniejsze realizowanie jej potrzeb. Podczas spotkania za podziałem sołectwa Sól Pierwsza na dwa sołectwa głosowało 32 osoby, osiem było przeciw, a dwie osoby wstrzymały się od głosu.

Radni podczas sesji poparli wniosek mieszkańców. Sołectwo Kolonia Sól zostanie utworzone.

Ewa Zajmała

Co za sukces! Michał i Nikola podbijają województwo

Dwoje uczniów szkoły podstawowej w gminie Biłgoraj zdobyło tytuły laureatów wojewódzkich konkursów językowych.

Uczniowie Zespołu Szkoły Podstawowej i Przedszkola im. M. Pasiaka w Soli osiągnęli duże sukcesy. Michał Nizio z klasy VIII zdobył tytuł laureata wojewódzkiego konkursu z języka angielskiego, a Nikola Bednarz z klasy VII została laureatką wojewódzkiego konkursu z języka niemieckiego. Ich sukces jest efektem systematycznej nauki, wytrwałości i prawdziwej miłości do języków obcych.

Osiągnięcia te mają też wymierne korzyści – laureaci są zwolnieni z egzaminu ósmoklasisty z danego języka i automatycznie otrzymują z niego najwyższy wynik.

Fot.SP Soli

Michał Nizio z klasy VIII zdobył tytuł laureata wojewódzkiego konkursu z języka angielskiego, a Nikola Bednarz z klasy VII została laureatką wojewódzkiego konkursu z języka niemieckiego

- To prestiżowe wyróżnienie podkreśla ich talent, a także świadczy o wysokim poziomie nauczania w naszej szkole - przekazała nam dumna szkoła podstawowa w Soli.

Natalia Račaitis

BIL

Pijane kobiety za kierownicą. Świadkowie powstrzymali tragedię

Dzięki czujności świadków dwie nietrzeźwe kierujące zostały zatrzymane, zanim mogły doprowadzić do wypadku. Obywatelska postawa kobiet na drodze w Goraju i Janowie Lubelskim udowadnia, że odpowiedzialność i szybka reakcja mogą uratować życie.

Nietrzeźwa kierująca w Goraju zatrzymana przez kobiety W ubiegłym tygodniu na drodze wojewódzkiej w Goraju dwie kobiety zauważyły niebezpieczne zachowanie kierowcy Renault. Niestabilna jazda zwróciła ich uwagę, więc wyprzedziły pojazd, a następnie uniemożliwiły dalszą jazdę kierującej.

Za kierownicą siedziała 32-letnia kobieta z powiatu lubelskiego, która miała w organizmie prawie 1,5 promila alkoholu. W samochodzie przebywał również 37-letni mężczyzna, także nietrzeźwy. Policjanci zatrzymali prawo jazdy kobiety – teraz 32-latka stanie przed sądem. Grozi jej do 3 lat więzienia, wysoka grzywna i sądowy zakaz prowadzenia pojazdów.

Janów Lubelski: kolejna obywatelska interwencja. Za kierownicą kobieta z 2,5 promila W miniony weekend w Janowie Lubelskim świadkowie powstrzymali 44-letnią kierującą Alfą Romeo, która prowadziła pojazd w stanie nietrzeźwości. Badanie wykazało ponad 2,5 promila alkoholu w jej organizmie. Dzięki szybkiej reakcji przechodniów kobieta nie mogła kontynuować jazdy.

Policja podkreśla, że postawa świadków była wzorowa. Ich zdecydowana interwencja mogła uratować zdrowie i życie innych uczestników ruchu drogowego.

Apel policji: reagujmy na zagrożenia Funkcjonariusze apelują, aby w przypadku podejrzanego zachowania kierowców nie pozostawać obojętnym i natychmiast powiadamiać służby. Wzorem są obywatelskie działania z Goraja i Janowa Lubelskiego – szybka reakcja może uratować życie.

Magdalena Kołcon

eprasa.pl 53879c2fc5

INFORMATOR URZĘDU MIASTA BIŁGORAJA

Podsumowanie Roku 2025 w kulturze, sporcie i działalności społecznej

W Biłgorajskim Centrum Kultury odbyła się uroczysta gala podsumowania roku 2025. Burmistrz Miasta wręczył nagrody sportowcom, artystom, trenerom, działaczom i społecznikom, którzy w minionym roku reprezentowali miasto na arenie krajowej i międzynarodowej lub po prostu – bez rozgłosu – pomagali innym.

Sport

Biłgorajscy sportowcy rywalizowali w 2025 roku w wielu dyscyplinach – od pływania i kolarstwa, przez karate i piłkę ręczną, aż po modelarstwo i sporty motorowe. Zawodnicy Biłgorajskiej Akademii Sztuk Walki przywieźli łącznie 63 medale, w tym 6 z Pucharu Świata i 5 z Mistrzostw Polski. Modelarze z Klubu LOK stanęli na podium zarówno krajowych, jak i światowych zawodów rozgrywanych w Budapeszcie. Wśród nagrodzonych znaleźli się też zawodnicy Fundacji Fun Football – dzieci i młodzież z niepełnosprawnościami, które przez cały rok startowały w turniejach ogólnopolskich i udowadniały, że sport nie zna barier.

Kultura

Nagrody w dziedzinie kultury trafiły zarówno do osób, jak i do zespołów. Wśród wyróżnionych indywidualnie znaleźli się m.in. poeta i autor wielu tomików, wieloletni muzycy Biłgorajskiej Orkiestry Dętej świętującej 105-lecie istnienia. Nagrody zespołowe otrzymały grupy taneczne, chóry i kapele działające w mieście od kilkudziesięciu lat – niektóre z nich od ponad czterech dekad.

Działalność społeczna

W tej kategorii nagrodzono osoby i organizacje wspierające seniorów, chorych i osoby z niepełnosprawnościami. Wyróżniono też Damiana Błaszczyka, który przez 44 godziny bez przerwy pływał w zalewie Bojary, przepływając 100 km – wszystko po to, żeby zebrać pieniądze na leczenie Adasia Iwanejko. Akcja odbiła się szerokim echem w całej Polsce. Specjalne wyróżnienie otrzymał również Biłgorajski Sztab Wielkiej Orkiestry Świątecznej Pomocy.

Pełna lista nagrodzonych dostępna jest na stronie internetowej Miasta Biłgoraja.

Biłgoraj zyska nowoczesny system monitoringu

Ponad 3,3 mln zł na bezpieczeństwo mieszkańców

W dniu 24 lutego 2026 roku Miasto Biłgoraj podpisało umowę z wykonawcą na realizację zadania pod pełną nazwą: „Poprawa bezpieczeństwa MOF Biłgoraja – Miasto Biłgoraj". Projekt jest współfinansowany ze środków Programu Fundusze Europejskie dla Lubelskiego 2021–2027, w ramach Priorytetu XI: Rozwój zrównoważony terytorialnie, Działanie 11.2 – Ochrona dziedzictwa naturalnego, bezpieczeństwo i zrównoważony rozwój turystyki obszarów miejskich i ich obszarów funkcjonalnych w ramach Zintegrowanych Inwestycji Terytorialnych.

Całkowita wartość projektu wynosi 3 374 701,50 zł, z czego wartość robót budowlanych i instalacyjnych to 2 718 300,00 zł. Kwota dofinansowania ze środków unijnych sięga 2 718 036,28 zł – co oznacza, że zdecydowana większość kosztów pokryta zostaje z funduszy europejskich. Termin realizacji całego przedsięwzięcia to 10 miesięcy od dnia podpisania umowy z wykonawcą.

Projekt obejmuje dwa odrębne, lecz powiązane zadania. Pierwsze z nich dotyczy kompleksowej adaptacji lokalu użytkowego przy ulicy Kościuszki 6 na potrzeby centrum monitoringu wizyjnego. Lokal zostanie gruntownie przebudowany – wykonane zostaną nowe instalacje elektryczne, sanitarne, klimatyzacja oraz zaawansowane systemy teletechniczne, w tym sieć komputerowa, system kontroli dostępu, wideodomofon i system alarmowy. Zadbano również o izolację przeciwwilgociową piwnic, ocieplenie stropów oraz wymianę całej stolarki okiennej i drzwiowej.

Centrum monitoringu stanie się sercem całego systemu bezpieczeństwa. To tutaj trafić będą obrazy ze wszystkich kamer rozmieszczonych na terenie miasta, tu pracować będą operatorzy czuwający nad spokojem mieszkańców. W obiekcie zainstalowane zostanie profesjonalne stanowisko operatorskie wraz z pełną infrastrukturą serwerową. Dla potrzeb sprawnej współpracy z organami ścigania, analogiczne stanowisko operatorskie powstanie także w Komendzie Powiatowej Policji w Biłgoraju.

Drugie zadanie to budowa nowego, kompleksowego systemu monitorowania całego miasta. Na ulicach, skrzyżowaniach i placach Biłgoraja zamontowanych zostanie 100 nowych urządzeń: 77 kamer stałych o rozdzielczości 8 megapikseli, 3 szybkoobrotowe kamery umożliwiające śledzenie zdarzeń w szerokim polu widzenia, a także 20 kamer systemu LPR służących do automatycznego odczytu tablic rejestracyjnych pojazdów.

Co istotne, projekt przewiduje również integrację 64 kamer już istniejących na terenie miasta z nowym centrum monitoringu. Dzięki temu całość infrastruktury wizyjnej stworzy spójną, zunifikowaną sieć.

Jakie konkretne korzyści przyniesie ta inwestycja mieszkańcom Biłgoraja? Przede wszystkim – wyraźna poprawa poczucia bezpieczeństwa w przestrzeni publicznej. Gęsta sieć kamer obejmie kluczowe punkty w mieście. Dzięki kamerom LPR możliwe stanie się szybkie i skuteczne monitorowanie ruchu pojazdów – co może przyczynić się do ograniczenia przestępczości samochodowej i nielegalnego parkowania.

Fundusze Europejskie dla Lubelskiego | Rzeczpospolita Polska | Dofinansowane przez Unię Europejską | lubelskie

Biłgoraj w hołdzie Żołnierzom Niezłomnym

4 marca Biłgoraj zatrzymał się, by oddać hołd tym, którzy nie złożyli broni. W uroczystościach upamiętniających bohaterów antykomunistycznego podziemia wzięli udział mieszkańcy miasta, łącząc się we wspólnym świadectwie pamięci o ludziach, którzy po zakończeniu II wojny światowej odmówili pogodzenia się z utratą wolności i do ostatniego tchnienia pozostali wierni złożonej przysiędze.

Obchody rozpoczęła Msza Święta w kościele pw. Chrystusa Króla, stanowiąca duchowe wprowadzenie w powagę chwili. Następnie zgromadzeni wysłuchali prelekcji historycznej przybliżającej losy żołnierzy niezłomnych, a młodzież Zespołu Szkół Leśnych zaprezentowała przygotowany z zaangażowaniem montaż słowno-muzyczny, udowadniając, że pamięć o bohaterach żyje w kolejnych pokoleniach.

Uroczystość zakończyło symboliczne złożenie kwiatów i zapalenie zniczy przy miejscu pamięci — gest prosty, lecz głęboko wymowny. Bo choć minęły dekady, powinność wobec tych, którzy wybrali wolność zamiast kompromisu, pozostaje niezmieniona.

Biłgoraj
Tu chce się żyć!

INFORMACJA DLA MIESZKAŃCÓW

Burmistrz Miasta Biłgoraja

podaje do publicznej wiadomości, że w dniu 4.03.2026 r.
na tablicy ogłoszeń w Urzędzie Miasta Biłgoraja przy Placu Wolności 16
oraz na stronach internetowych Urzędu
umbilgoraj.bip.lubelskie.pl zakładka obwieszczenia
i www.bilgoraj.pl został wywieszony na okres 21 dni
Wykaz nieruchomości mienia komunalnego przeznaczonego
do dzierżawy (dot.: części działki nr 98/1 i 98/3 ark. 29).

BIL

eprasa.pl 53879c2fc5

Dzień Mężczyzn 2026.Nasz ranking:

Mężczyzna Wyjątkowy Ziemi Biłgorajskiej

Z okazji Dnia Mężczyzn przygotowaliśmy specjalny ranking Mężczyzna Wyjątkowy Ziemi Biłgorajskiej, w którym pokazujemy sylwetki mężczyzn, którzy wyróżniają się swoją postawą, pasją i działaniami na rzecz innych.

Nie chodzi tu o pełnione funkcje, stanowiska czy wykonywaną pracę – liczy się to, co robią, by świat wokół siebie uczynić lepszym.

W naszym zestawieniu prezentujemy mężczyzn, którzy inspirują swoją determinacją, wrażliwością, empatią i gotowością do pomocy – od ojców walczących o zdrowie swoich dzieci, przez społeczników i animatorów kultury, po pasjonatów sportu i podróży, którzy swoją postawą dają przykład innym. Każda z tych osób pokazuje, że wyjątkowość mierzy się sercem, poświęceniem i wpływem na ludzi wokół nas.

To ranking o ludziach, którzy swoją codzienną obecnością zmieniają życie lokalnej społeczności, pokazując, że bycie wyjątkowym to przede wszystkim działanie i serce.

Panowie, z okazji Waszego święta życzymy Wam, energii, siły, determinacji i samych pięknych dni. Działajcie i swoją pasją zarażajcie innych!

Żeńska część redakcji

Fot.Tomasz Zalewa

HENRYK WYBRANOWSKI

TRENER O WIELKIM SERCU

Pan Henryk to wieloletni trener podnoszenia ciężarów w klubie LKS Znicz Biłgoraj, który od wielu lat z ogromnym zaangażowaniem pracuje z dziećmi i młodzieżą. Znany jest nie tylko z sukcesów sportowych swoich zawodników, ale przede wszystkim z wielkiego serca i wrażliwości na potrzeby młodych ludzi.
Dla wielu wychowanków jest kimś więcej niż trenerem – potrafi wspierać, motywować i wierzyć w nich nawet wtedy, gdy sami w siebie wątpią. Każdemu poświęca czas i uwagę, a swoją pracę traktuje jak misję wychowania poprzez sport. Swoją pasję, energię i to, co najcenniejsze, czyli swój czas, oddaje dzieciom, pomagając im rozwijać talent, charakter oraz wiarę we własne możliwości

DAMIAN BŁASZCZYK

SPORTOWIEC, IDOL, BOHATER

Damian Błaszczyk to młody sportowiec z Biłgoraja, który swoją pasję do pływania zamienia w pomoc dla innych. Zyskał rozgłos dzięki niezwykłym akcjom charytatywnym – m.in. przepłynięciu 100 kilometrów w 44 godziny, aby wesprzeć zbiórkę pieniędzy na leczenie chorego Adasia Iwanejki. Wcześniej podejmował także inne wyzwania sportowe, m.in. pływacki maraton 80 km czy 50 km, aby nagłaśniać zbiórki dla chorych dzieci i oddziałów onkologicznych. Jego działania pokazują, że determinacja i empatia mogą iść w parze, a jeden młody mężczyzna, dzięki swojej pasji, potrafi zmobilizować całe społeczności do pomagania

Fot.Natalia Racaitis

ANDRZEJ BOGDAN MIAZGA

SZEF WSZYSTKICH SENIORÓW

Pan Andrzej to aktywny działacz społeczny i przewodniczący Biłgorajskiej Rady Seniorów. Od wielu lat angażuje się w inicjatywy na rzecz osób starszych i integracji międzypokoleniowej. Jako przewodniczący rady seniorów z sukcesem współtworzy inicjatywy, które mają pobudzać aktywność osób starszych i wzmacniać ich udział w życiu społecznym miasta. Współorganizuje m.in. Biłgorajskie Dni Seniora, podkreślając, że aktywność i wspólne spotkania pozwalają seniorom „spędzać czas aktywnie i w miłej atmosferze". Rada Seniorów, którą kieruje, reprezentuje środowisko osób starszych, a dzięki jego zaangażowaniu wielu seniorów z Biłgoraja pozostaje aktywnych, spotyka się i wspólnie działa na rzecz lokalnej wspólnoty

ANDRZEJ KLUCHA

TO DZIĘKI NIEMU COŚ SIĘ DZIEJE!

Andrzej Klucha to człowiek, dla którego kultura i społeczność lokalna są pasją i misją. To on odpowiada za organizację wydarzeń artystycznych, festiwali filmowych i koncertów w mieście. To on tworzy przestrzeń dla młodych twórców i lokalnych artystów, wspierając ich rozwój i promując niezależną sztukę. Jest pomysłodawcą projektów edukacyjnych i kulturalnych, które łączą sztukę z działalnością społeczną, m.in. prezentacji kina niezależnego czy miejskich wydarzeń charytatywnych. Współorganizuje także lokalne imprezy plenerowe, które integrują społeczność i angażują mieszkańców w aktywne uczestnictwo. Dla wielu osób w Biłgoraju jest nie tylko organizatorem, ale także mentorem i inspiracją, pokazując, że kultura może wzmacniać więzi społeczne i rozwijać lokalną wspólnotę

ANDRZEJ KIESZ

SOŁTYS Z SERCEM DO LUDZI

Andrzej Kiesz, to sołtys Woli Małej i Dużej w gminie Biłgoraj i radny gminy Biłgoraj. Ale to przede wszystkim społecznik o wielkim sercu. Andrzej od lat aktywnie działał na rzecz integracji mieszkańców i rozwoju swojej miejscowości. A teraz, gdy na rodzinę Iwanejków z jego sołectwa spadł ogromny ciężar prowadzenia 16-milionowej zbiórki na ratowanie życia 13-letniego Adasia, sołtys staje na głowie, by pomóc. Tak, to jego widujecie pod kościołami, na festynach, dożynkach z puszką w ręku i prośbą na ustach. Sołtys współorganizuje akcje, lepi pierogi, pomaga przy pieczeniu ciast i sam je później sprzedaje. Zachęca innych do działania nie gadaniem i apelami, ale przykładem: ciężką, bezinteresowną i szczerą pracą na rzecz potrzebującego i bezbronnego dziecka. Takich ludzkich sołtysów o miękkim sercu życzymy wszystkim wioskom

Fot.Tomasz Zalewa

TOMASZ BURY

TAKICH LIDERÓW POTRZEBA W KAŻDEJ GMINIE

Tomasz Bury to młody radny powiatowy z gminy Tereszpol, który całym sercem angażuje się w sprawy mieszkańców i rozwój lokalnej społeczności. Ale to przede wszystkim społecznik, który skupia wokół siebie Koła Gospodyń i jednostki OSP całej gminy Tereszpol. To ona daje znak do działania, organizuje akcje charytatywne, zbiórki dla chorych dzieci, wydarzenia dla mieszkańców. W to, co robi wkłada serce i pasję, i wyraźnie widać, że funkcja w samorządzie nie jest jego celem, a środkiem, który skutecznie wykorzystuje, by realizować wysoko postawione poprzeczki

Fot.Natalia Racaitis

EDWARD KURZYNA

PRACA, KTÓRA NIESIE DOBRO

Edward Kurzyna to wieloletni kierownik biłgorajskiego oddziału PCK od lat jest jedną z osób, które stoją za organizacją pomocy dla najbardziej potrzebujących mieszkańców regionu. Angażuje się również w organizację zbiórek na rzecz osób dotkniętych klęskami żywiołowymi, np. akcji pomocy dla powodzian czy przygotowywania świątecznych paczek dla ubogich rodzin. Jego ważną misją jest też promocja honorowego krwiodawstwa. Dla wielu mieszkańców jest symbolem cichej, codziennej pracy na rzecz innych – człowiekiem, który wierzy, że solidarność i wrażliwość społeczna mogą realnie zmieniać życie ludzi

Fot.Mirdał Karkowski

JERZY ODRZYWOLSKI

JEST TAM, GDZIE GO POTRZEBA

Jerzy Odrzywolski z gminy Biłgoraj to przykład człowieka, który nie waha się działać, gdy ktoś potrzebuje pomocy. Wraz z żoną brał udział w poszukiwaniach zaginionego 81-letniego seniora z powiatu biłgorajskiego. To właśnie oni, wykorzystując drona i przekazując informacje służbom, przyczynili się do odnalezienia mężczyzny, za co otrzymali podziękowania od policji.
Jest znany w regionie jako aktywny społecznik: angażuje się w działania ratownicze, inicjatywy lokalne i wydarzenia kulturalne. Łączy różne pasje: muzykę, działalność społeczną i pomoc innym – zawsze starając się być tam, gdzie ktoś potrzebuje wsparcia

ZENON ŁÓJ

SPOŁECZNIK, PATRIOTA, PROMOTOR SPORTU

Zenon Łój od wielu lat angażuje się w życie Biłgoraja, łącząc pasję do sportów motorowych z działalnością społeczną.
Jako prezes Automobilklubu Biłgorajskiego i członek Zarządu Okręgowego Polskiego Związku Motorowego wspiera rozwój lokalnych sportów motorowych, organizuje rajdy, zloty pojazdów zabytkowych i wydarzenia integrujące mieszkańców. Jego działalność wykracza poza sport – angażuje się w inicjatywy patriotyczne i stowarzyszeniowe, m.in. w Ligę Obrony Kraju, gdzie wielokrotnie wspierał lokalne uroczystości i projekty edukacyjne. Dla wielu mieszkańców Biłgoraja jest przykładem osoby, która swoją wiedzę, pasję i czas poświęca innym, pokazując, że aktywność społeczna może jednoczyć ludzi i rozwijać lokalną wspólnotę

JÓZEF I MATEUSZ FEREC

WYJĄTKOWI MĘŻCZYŹNI, KTÓRZY MAJĄ TYLKO SIEBIE

Pan Józef to samotny ojciec z Biłgoraja, którego codzienność jest przykładem odwagi, determinacji i bezgranicznej miłości do dziecka. Od lat walczy o zdrowie swojego syna Mateusza, który urodził się z wrodzoną wadą serca, zespołem Fallota, wodogłowiem oraz innymi schorzeniami. Gdy lekarze dawali Mateuszowi minimalne szanse na przeżycie, Józef nigdy się nie poddał, sam zorganizował leczenie, rehabilitację i terapię komórkami macierzystymi, które dziś przynoszą chłopcu wymierne efekty. Dzięki jego poświęceniu Mateusz samodzielnie siedzi, ćwiczy, korzysta ze sprzętów rehabilitacyjnych i uczęszcza do szkoły. Każdy dzień ojca to nie tylko walka o środki finansowe potrzebne na terapię, ale także troska o rozwój, radość i samodzielność syna. Józef Feręc pokazuje, że prawdziwa miłość rodzica nie zna ograniczeń i dowodem, że ojcowska miłość może pokonać nawet największe trudności. Tę wyjątkową rodzinę walczącą o każdy dzień, można wesprzeć wpłacając datki na leczenie Mateuszka: www.siepomaga.pl/mateusz-ferec

BIL

eprasa.pl 53879c2fc5

INFORMATOR GMINY BIŁGORAJ

Dzień Kobiet w Dziennym Domu Pomocy w Dylach

4 marca 2026 roku w Dziennym Domu Pomocy w Dylach odbyła się uroczystość z okazji Dnia Kobiet. Wydarzenie zgromadziło liczne grono zaproszonych gości, seniorów oraz podopiecznych placówki, tworząc wyjątkową, pełną ciepła i serdeczności atmosferę.

Swoją obecnością na wydarzeniu zaszczycili: Zastępca Wójta Gminy Biłgoraj Edyta Sarzyńska, Skarbnik Gminy Biłgoraj Dagmara Bartnik,

Główna Księgowa Elżbieta Kusiak, Kierownik Referatu Organizacyjnego Monika Mróz, Dyrektor Gminnego Ośrodka Kultury w Biłgoraju Jacek Haraf, Dyrektor Gminnego Ośrodka Pomocy Społecznej w Biłgoraju Wojciech Zbiegień, Kierownik Dom Senior+ w Bukowej Monika Zając oraz pracownicy GOPS.

W spotkaniu uczestniczyli również seniorzy z Bukowej, którzy razem z gospodarzami świętowali ten szczególny dzień. Podczas uroczystości nie zabrakło pięknych życzeń, kwiatów oraz wyrazów wdzięczności kierowanych do wszystkich Pań. Zastępca Wójta Edyta Sarzyńska podkreśliła jaką ogromną rolę pełnią kobiety w życiu rodzinnym i społecznym, dziękując im za codzienną troskę, pracę i zaangażowanie.

Część artystyczną uświetnił koncert Męskiego Zespołu Śpiewaczego z Bukowej, którego występ został nagrodzony gromkimi brawami. Repertuar pełen tradycyjnych pieśni i utworów okolicznościowych wprowadził uczestników w radosny nastrój.

W programie zaprezentowali się także uczestnicy Dziennego Domu Pomocy w Dylach, którzy przygotowali specjalny występ artystyczny.

Obchody Dnia Kobiet w Dylach były nie tylko okazją do świętowania, ale także do integracji, rozmów i wspólnego spędzenia czasu w życzliwej atmosferze.

Fot.Gmina Biłgoraj

Fot...

Nowoczesne oświetlenie dla mieszkańców gminy Biłgoraj

Na terenie gminy Biłgoraj trwa realizacja ważnej inwestycji pod nazwą „Wymiana nieenergooszczędnych opraw oświetleniowych". Zadanie jest współfinansowane z Rządowy Fundusz Polski Ład: Program Inwestycji Strategicznych, a podpisanie promesy nastąpiło w styczniu 2025 roku.

Fot.Gmina Biłgoraj

Projekt obejmuje kompleksową modernizację oświetlenia ulicznego poprzez zastąpienie przestarzałych opraw nowoczesnymi lampami LED wyposażonymi w system zdalnego sterowania

Projekt obejmuje kompleksową modernizację oświetlenia ulicznego poprzez zastąpienie przestarzałych opraw nowoczesnymi lampami LED wyposażonymi w system zdalnego sterowania. Nowe rozwiązania technologiczne cechują się większą odpornością na trudne warunki atmosferyczne, takie jak deszcz, kurz czy wilgoć.

Dotychczas wykorzystywane oprawy charakteryzowały się wysoką energochłonnością, częstą awaryjnością oraz znacznymi kosztami utrzymania. Dzięki realizacji inwestycji zużycie energii elektrycznej zostanie wyraźnie ograniczone, co bezpośrednio przełoży się na obniżenie wydatków naszej gminy.

Nowe oświetlenie zapewni również lepszą jakość światła – bardziej naturalną i równomierną. Wpłynie to na poprawę widoczności na drogach, a tym samym zwiększy bezpieczeństwo mieszkańców. Dodatkowo technologia LED pozwala na uzyskanie większej ilości światła przy mniejszym poborze energii, a także gwarantuje znacznie dłuższą żywotność w porównaniu do tradycyjnych lamp sodowych czy rtęciowych.

Jak podkreśla wójt Dariusz Świerczyński, realizacja tej inwestycji to ważny krok w kierunku nowoczesnej i energooszczędnej gminy. Dzięki wsparciu z programu Polski Ład możemy znacząco poprawić jakość oświetlenia ulicznego, a jednocześnie ograniczyć koszty jego utrzymania.

To inwestycja, która bezpośrednio przekłada się na komfort i bezpieczeństwo mieszkańców. Nowe technologie pozwolą nam również na bardziej efektywne zarządzanie infrastrukturą oświetleniową.

Wysokość dofinansowania inwestycji wynosi 1 105 386,24 zł Całkowita wartość inwestycji: 1 559 627,70 zł Zakończenia prac planowane jest do 15 kwietnia 2026 roku Modernizacja oświetlenia to kolejny element działań Gminy Biłgoraj zmierzających do poprawy jakości życia mieszkańców oraz zwiększenia efektywności energetycznej infrastruktury publicznej.

Nowe drogi i milionowe dofinansowania dla gminy Biłgoraj

fot...

Inwestycje drogowe w ramach Rządowego Funduszu Rozwoju Dróg na 2026 rok.

1. Budowa drogi gminnej relacji Żelebsko - Trzęsiny na odcinku położonym w gminie Biłgoraj

Zadanie obejmuje budowę drogi gminnej w miejscowości Żelebsko o długości 1.351 mb o nawierzchni bitumicznej na całej długości drogi. Zakres projektu obejmuje również wykonanie zjazdów indywidualnych, poboczy gruntowych ulepszonych kruszywem kamiennym o szerokości 0,75 m oraz wykonanie elementów organizacji ruchu.

Dofinansowanie ze środków Rządowego Funduszu Rozwoju Dróg – 50 proc.

Koszt kwalifikowany brutto - 2 642 461,19 zł.

Okres realizacji zadania: od marca 2026 do grudnia 2026 r.

2. Budowa dróg gminnych wraz z odwodnieniem i oświetleniem na terenach usługowo- przemysłowych w miejscowości Gromada

Projekt obejmuje budowę drogi gminnej o nawierzchni bitumicznej w miejscowości Gromada o łącznej długości 451 mb. Zakres projektu obejmuje wykonanie, poboczy gruntowych ulepszonych kruszywem kamiennym o szerokości 0,75 m, oświetlenia ulicznego, zjazdów indywidualnych ,odwodnienia oraz wykonanie elementów organizacji ruchu.

Dofinansowanie ze środków Rządowego Funduszu Rozwoju Dróg – 50 proc.

Koszt kwalifikowany brutto - 2 759 459,14 zł

Okres realizacji zadania: od marca 2026 do grudnia 2026 r.

Wójt gminy Dariusz Świerczyński informuje że „Celem projektów jest poprawa bezpieczeństwa uczestników ruchu drogowego, zwiększenie komfortu jazdy, usprawnienie połączeń komunikacyjnych pomiędzy miejscowościami oraz podniesienie standardu infrastruktury drogowej na terenie naszej gminy. Inwestycje te przyczynią się również do zwiększenia dostępności terenów inwestycyjnych oraz poprawy jakości życia naszych mieszkańców i wpłyną na rozwój turystyki w naszej gminie".

BIL

eprasa.pl 53879c2fc5

zamojska24.pl

Zabójstwo małżeństwa ukryte pod maską samobójstwa. Lubelskie „Archiwum X” bada sprawę sprzed 40 lat

Fot.KWP Lublin

Zwłoki obydwojga małżonków znaleziono następnego dnia - 5 listopada 1986 r. Odkrył je jeden z członków rodziny, który przed południem przyszedł odwiedzić emerytów

Fot.KWP Lublin

Do tej zbrodni doszło blisko 40 lat temu - w Zwierzyńcu jednorodzinny dom zamieszkiwało małżeństwo, które podjęło decyzję o sprzedaży budynku i wyprowadzce do mieszkania w bloku

Fot.KWP Lublin

Obecnie, dzięki metodom badawczym, takim jak badania genetyczne profilu DNA czy analizy kryminalistyczne, możliwe jest na nowo przyjrzenie się dowodom i poszukiwanie nowych tropów

Lubelskie Archiwum X zajmuje się sprawą podwójnego zabójstwa, do którego doszło w latach 80. w Zwierzyńcu. Motywem zbrodni były pieniądze, które małżeństwo emerytów uzyskało ze sprzedaży domu. Sprawcy ich jednak nie znaleźli i upozorowali samobójstwo małżonków.

Co się wydarzyło?

Do tej zbrodni doszło blisko 40 lat temu. W Zwierzyńcu w powiecie zamojskim jednorodzinny dom zamieszkiwało małżeństwo: 61-letni emeryt oraz jego 62-letnia żona. Podjęli decyzję o sprzedaży domu i wyprowadzce do mieszkania w bloku. Ogłoszenie sprzedaży nieruchomości ukazało się w prasie, a zainteresowani kupnem przyjeżdżali oglądać posesję. Jesienią 1986 roku emeryci zaczęli finalizować sprzedaż z jedną z osób zainteresowanych kupnem. 4 listopada małżonkowie dostali pieniądze za sprzedaż nieruchomości.

Zwłoki obydwojga małżonków znaleziono następnego dnia - 5 listopada 1986 r. Odkrył je jeden z członków rodziny, który przed południem przyszedł odwiedzić emerytów.

- Niepokój wzbudziły u niego otwarte drzwi do domu. Kiedy wszedł do środka, ujrzał makabryczny widok. Natychmiast o zbrodni powiadomił służby - informuje nadkomisarz Anna Kamola z KWP w Lublinie. - Z ustaleń prowadzonego śledztwa wynika, że sprawcy w nieustalony sposób dostali się do domu emerytów. Wszystko wskazuje na to, że najprawdopodobniej byli znani ofiarom, które zazwyczaj wykazywały dużą ostrożność w kontaktach z ludźmi.

Ustalenia policji sprzed lat

Jak wynika z materiałów sprawy, 4 listopada 1986 r. w godzinach wieczornych nieznani sprawcy dokonali zabójstwa seniorów, a potem upozorowali ich samobójstwo. Napastnicy splądrowali cały dom, by odnaleźć pieniądze pochodzące ze sprzedaży nieruchomości. Plan jednak im się nie powiódł. Z miejsca zbrodni zbiegli bez gotówki, która była dobrze ukryta przez właścicieli.

- Zbrodnia podwójnego zabójstwa wstrząsnęła mieszkańcami Zwierzyńca oraz powiatu zamojskiego, zaś organy ścigania w prowadzonym śledztwie wykonały szereg czynności zmierzających do ustalenia okoliczności tej tragedii oraz personaliów sprawców. Funkcjonariusze pod nadzorem prokuratury przesłuchali kilkuset świadków, zabezpieczyli również ślady znalezione na miejscu zbrodni - dodaje nadkomisarz Anna Kamola.

Analizowano różne tropy, brano pod uwagę liczne wątki, które pojawiały się w sprawie. Mimo to, do dzisiejszego dnia sprawcy zabójstwa nie zostali ustaleni i zatrzymani.

Sprawę bada teraz lubelskie „Archiwum X”

Po blisko 40 latach od zbrodni sprawą podwójnego zabójstwa zajął się Lubelski Zespół Przestępstw Niewykrytych „Archiwum X” z KWP w Lublinie. Obecnie dzięki metodom badawczym, takim jak badania genetyczne profilu DNA czy analizy kryminalistyczne, możliwe jest na nowo przyjrzenie się dowodom i poszukiwanie nowych tropów. Policjanci sprawdzają każdą informację, analizują każdy wątek, wykorzystują dane zawarte w bazach komputerowych.

- Praca policjantów z Archiwum X to znacznie więcej niż skrupulatna analiza akt i dowodów. To przede wszystkim próba odtworzenia historii ofiar oraz wyjaśnienia, co wydarzyło się wiele lat temu. To też chęć dania odpowiedzi na pytania stawiane przez rodziny i bliskich, którzy od lat żyją z ciężarem niewiedzy - podkreśla nadkomisarz Anna Kamola.

Policja apeluje o pomoc

Policja podkreśla, że jednak to nie tylko postęp techniczny decyduje o szansie na rozwiązanie spraw sprzed lat. Ważną rolę odgrywa także ludzka pamięć i gotowość do podzielenia się informacjami z organami ścigania. Dodaje też, że nawet drobna wskazówka, na pierwszy rzut oka wydająca się mało istotna w połączeniu z innymi faktami może przyczynić się do trafnych ustaleń.

Osoby posiadające wiedzę na temat tego zdarzenia proszone są o kontakt z policjantami z Archiwum X Komendy Wojewódzkiej Policji w Lublinie pod numerem telefonu: 47 811 54 47 lub 47 811 42 80, kom. 735 918 963, e-mail: wydzial.kryminalnykwp@lu.policja.gov.pl. KWP w Lublinie gwarantuje pełną anonimowość każdej osobie, która przekaże informacje w tej sprawie.

Joanna Niećko

Szokujące kulisy pościgu na Zamojszczyźnie

Policyjny pościg i desperacka próba ucieczki przed sprawiedliwością na drogach Zamojszczyzny. Kierowca Opla za nic miał wezwania do zatrzymania, ryzykując życie swoje i innych.

Finał tej niebezpiecznej jazdy na polnej drodze wgniata w fotel. Uciekinier był tak pijany, że ledwo trzymał się na nogach, a teraz grożą mu lata za kratami.

W miejscowości Telatyn (pow.tomaszowski) policjanci zauważyli kierującego Oplem, którego styl jazdy wskazywał, że może znajdować się pod działaniem alkoholu. Podjęli próbę zatrzymania pojazdu do kontroli drogowej, na co kierujący nie reagował, uciekając przed policjantami.

Fot.KPP w Tomaszowie Lubelskim

Tak zakończył ucieczkę przed policyjnym patrolem mieszkaniec gminy Telatyn

Mężczyzna po przejechaniu kilkunastu metrów stracił panowanie nad pojazdem i wjechał do przydrożnego rowu, nie doznając żadnych obrażeń. Jak się okazało, przyczyną ucieczki 59-letniego kierującego Oplem było 1,5 promila alkoholu w organizmie.

Mieszkaniec gminy Telatyn kierował również bez obowiązku korzystania z pasów bezpieczeństwa. Policjanci już teraz zatrzymali mężczyźnie prawo jazdy. Niebawem odpowie za swoje przewinienia, w tym za niezatrzymanie do kontroli drogowej, co stanowi przestępstwo zagrożone karą pozbawienia wolności od 3 miesięcy do lat 5.

Tomasz Zalewa

BIL

eprasa.pl 53879c2fc5

Starcie prezydentów.
Wnuk odpowiada Zwolakowi

Były prezydent Zamościa - Andrzej Wnuk, przerywa milczenie. W obszernym wpisie odniósł się do całkiem długiej listy zarzutów pod swoim adresem. Kierowanych m.in. przez obecnego prezydenta Zamościa, Rafała Zwolaka. Co ma do powiedzenia były włodarz Padwy Północy?

- Drodzy. Odnosząc się do publikowanych przez pana prezydenta Rafała Zwolaka informacji o kontrolach CBA oraz NIK inwestycji z czasów mojej prezydentury pragnę wyjaśnić i sprostować kilka informacji.

1. W trakcie mojej pracy w Urzędzie Miasta wykonaliśmy ponad 600 inwestycji – remonty szkół, przedszkoli, budynków instytucji kultury (ZDK, filia nr 6 Książnicy Zamojskiej), gruntowną modernizację Akademii Zamojskiej, Rotundy, Bramy Lwowskiej, kilkuset dróg, kilku tysięcy latarni itp. Prawie wszystkie inwestycje były wykonane rzetelnie i nie ma z nimi problemów. Naprawy gwarancyjne dotyczyły dwóch przedsięwzięć: ulicy Altanowej i ulicy Łukasińskiego. Procedury gwarancyjne zostały rozpoczęte jeszcze za mojej kadencji, więc nieprawdą jest, że to Pan Prezydent Zwolak o coś się wystarał. On miał obowiązek tylko dopilnować poprawek.

2. Sam fakt kontroli inwestycji przez CBA czy NIK nie jest niczym szczególnym. Kontrole NIK odbywają się w samorządach raz na co najmniej 5 lat, więc przeżyłem takich kilka. Wnioski pokontrolne są cenną informacją dla kierownika jednostki, co należy poprawić w urzędzie, żeby wszystko dobrze działało i my takie poprawki nanosiliśmy. Odbywało się to zawsze z poszanowaniem godności urzędników, którzy są tylko ludźmi i mają prawo popełniać błędy. Ale nigdy nie pisaliśmy o tym sensacyjnej stylistyce, bo to nie służy ochronie dobrego imienia urzędników solidnie wykonujących swoją pracę.

Fot.Andrzej Wnuk

Były prezydent Zamościa, Andrzej Wnuk, przerywa milczenie

3. Pan prezydent Zwolak pisze: „ale materiał, z którego zrobiona jest nawierzchnia (kostka granitowa), wzbudza kolejne kontrowersje". Zgodnie z planem zagospodarowania przestrzennego, uchwalonym w 2006 roku, w zespole staromiejskim można budować drogi tylko z materiałów naturalnych, a nie z asfaltu. Do wyboru był klinkier lub granit – taki, jak na ul. Królowej Jadwigi albo kostka. Wybór zatwierdził konserwator zabytków. Ewentualne pretensje należy kierować do Rady Miejskiej kadencji 2006-2010 lub wnioskodawcy, czyli pana prezydenta Marcina Zamoyskiego.

4. CBA rozpoczęło „czynności pozyskiwania informacji" w sprawie przebudowy stadionu w grudniu 2024 roku, po spotkaniu kierownictwa urzędu z przedstawicielem CBA w OSiR. Kulisy tego spotkania są mi znane. Ufam, że czynności poszukiwawcze informacji, które trwają około 1,5 roku, wykażą przede wszystkim prawdziwe motywy działania, a nie sensacyjną otoczkę. Zwracam też uwagę, że po kilkunastu miesiącach nie wszczęto postępowania nie tylko przeciwko komuś, ale też nawet w sprawie.

5. Sprawa zaginionej teczki dotyczącej budowy ulicy Łukasińskiego to klasyczny przykład rozdmuchania niewielkiego problemu. Czytamy: „dyrektor... poinformowała mnie o zaginięciu tejże teczki. Dla mnie to kradzież dokumentów. Niewyobrażalne!". Panie prezydencie, zaginięcie to może być zagubienie, niekoniecznie kradzież. Specjalna procedura w KPA dotyczy odtworzenia dokumentów. Zwłaszcza że oryginały tychże na pewno są u konserwatora zabytków (wydawał decyzje), Powiatowego Inspektora Nadzoru Budowlanego (nadzorował) oraz wykonawcy. A teczka, jak to zwykle w urzędach bywa, pewnie stoi gdzieś na półce i czeka, żeby ją odkryć w najmniej oczekiwanym momencie. Tak na marginesie, od prawie dwóch lat to pan odpowiada za porządek w tymże urzędzie.

Reasumując – bycie w opozycji – nawet wobec własnego urzędu i urzędników, którym obiecywał pan w kampanii wyborczej przywrócenie godności – od prawie dwóch lat nie powinno mieć miejsca. Oddając władzę w maju 2024 roku, życzyłem panu, aby był pan lepszym prezydentem ode mnie. Nadal cierpliwie czekam - **napisał Andrzej Wnuk.**

Tomasz Zalewa

Koniec z drogimi etatami w Zamościu? Prezydent likwiduje stanowiska

Zamiast pięciu osób będą trzy. Prezydent Zamościa zdecydował o odchudzeniu Rady Nadzorczej MZK. To kolejny krok w stronę uzdrowienia finansów spółki, która od lat generuje straty.

Wyliczenia są bezlitosne: utrzymywanie dodatkowych etatów od 2015 roku kosztowało miasto ponad pół miliona złotych. Za te pieniądze moglibyśmy mieć darmowy prąd ze słońca dla naszych autobusów. Jak to tłumaczy Rafał Zwolak?

- Reprezentując miasto jako właściciela Miejskiego Zakładu Komunikacji Sp. z o.o., podjąłem decyzję o tym, że zmniejszamy skład Rady Nadzorczej spółki z pięciu do trzech osób.

Przyniesie to wymierne oszczędności. Kolejne, bowiem zaraz po objęciu funkcji prezydenta, zdecydowałem nie tylko o obniżeniu wynagrodzeń zarządów spółek miejskich, ale też o zmniejszeniu wynagrodzenia członom Rad Nadzorczych. Teraz dodatkowo uznałem, że utrzymywanie pięcioosobowego składu Rady Nadzorczej MZK – a taki stan prawny zastałem – jest zbyt obciążające dla spółki, która od lat przynosi straty - **mówi prezydent Zamościa i wyjaśnia powody:**

- Za takim ruchem przemawiają liczby. Za czasów prezydenta Marcina Zamoyskiego w Radzie Nadzorczej MZK zasiadały trzy osoby, ale już za mojego poprzednika – pięć: przewodniczący z wynagrodzeniem 2300 zł, wiceprzewodniczący z wynagrodzeniem 2100 zł i 3 członków, biorących po 1900 zł każdy. Te wynagrodzenia od razu obniżyłem do odpowiednio: 2000 zł, 1900 zł i 1750 zł. Licząc z grubsza, utrzymanie dwóch dodatkowych członków w pięcioosobowej RN od 2015 roku do maja 2024, kiedy objąłem stanowisko to koszt ok. 429 tysięcy złotych, a do dzisiaj to ponad 500 tys. zł. A można było te pieniądze zainwestować np. w fotowoltaikę, by zmniejszyć koszty utrzymania autobusów elektrycznych. Fakt, przyznaję, mogłem od razu zredukować skład RN do trzech osób, ale taki stan prawny zastałem, a i nie od razu wszystko można było zmienić. Teraz zmniejszając skład RN, zaoszczędzimy rocznie 42 tys. zł. Od początku robię wszystko, żeby wieloletnie straty spółki MZK zminimalizować. A to będą realne oszczędności - **wyjaśnia Rafał Zwolak.**

Fot.Rafał Zwolak

Wyliczenia są bezlitosne. Utrzymywanie dodatkowych etatów od 2015 roku kosztowało Zamość ponad pół miliona złotych

Niedługo do Zamościa przyjedzie 14 nowoczesnych autobusów elektrycznych - krótszych, 12-metrowych oraz siedem podwójnych ładowarek. Produkuje je specjalnie dla Zamościa firma MAN Truck & Bus Polska Sp. z o.o., z którą UM podpisał umowę wiosną zeszłego roku. Autobusy elektryczne jako najtańsze w utrzymaniu dadzą znaczne oszczędności, a dodatkowo – co jest bardzo istotne - zmniejszą emisję szkodliwych gazów do środowiska. Koszt nowych elektryków wraz z ładowarkami to 44,5 mln zł, z czego 33 mln zł - 88 proc. kosztów kwalifikowanych inwestycji, to dofinansowanie, jakie miasto zdobyło z Krajowego Planu Odbudowy.

Wraz z nowym taborem elektryków MZK uruchomi farmę fotowoltaiczną skrojoną na potrzeby floty miejskiej. Wszystko to powinno znacznie zmniejszyć koszty utrzymania MZK, a w efekcie obniżyć straty spółki.

Tomasz Zalewa

BIL

eprasa.pl 53879c2fc5

Gorąco w Zamościu.

Bąkiewicz kontra ambasador Niemiec

Tego nie spodziewał się nikt. Kiedy w Zamościu trwała konferencja poświęcona Róży Luksemburg, w mieście pojawił się Robert Bąkiewicz z Ruchu Obrony Granic: - Przez przypadek wpadłem na... ambasadora Niemiec. Nie mogłem odpuścić takiej okazji! - komentuje Bąkiewicz.

Fot. Robert Bąkiewicz

Robert Bąkiewicz w Zamościu stanął oko w oko z ambasadorem Niemiec

Przypomnijmy. 26 maja Robert Bąkiewicz pojawił się na sesji Rady Miasta w Zamościu, wyrażając sprzeciw wobec nielegalnej migracji i ostrzegając przed jej konsekwencjami. Kontrowersyjny działacz prawicy został obwiniony za prowadzenie agitacji wyborczej w zamojskim Urzędzie Miasta.

Właśnie przyjechał do Zamościa na rozprawę, a tu... taka niespodzianka:

- Dzień przyniósł coś, czego zupełnie się nie spodziewałem. Pojechałem do Zamościa na rozprawę sądową i przez przypadek wpadłem na... ambasadora Niemiec. Nie mogłem odpuścić takiej okazji. Stanąłem przed nim i prosto w twarz zapytałem o to, co jest obowiązkiem każdego polskiego patrioty: Kiedy Niemcy wypłacą nam reparacje za II wojnę światową? Kiedy oddadzą Polsce zrabowane dzieła sztuki? Wbrew uległej narracji Donalda Tuska, który próbuje nam wmówić, że temat „nie istnieje" – Niemcy doskonale wiedzą, co nam zrobili. Ambasador nie zaprzeczył! Przyparty do muru powiedział wprost, że „nad tym pracują" i że to „proces". Skoro nad tym pracują, to wprost przyznają, że dług jest realny i sprawa absolutnie nie jest zamknięta! Ale zwróćcie uwagę na jeszcze jeden, bardzo smutny i dający do myślenia szczegół z tego nagrania. Zobaczcie na tego młodego człowieka, który tłumaczył moje słowa. Kiedy twardo mówiłem o tym, że Polacy odzyskają swoje pieniądze i zrabowany majątek, on zgubił wątek i rzucił do ambasadora po angielsku, że „nie wie, o co mu dokładnie chodzi"! - **mówi Bąkiewicz.**

To wcale nie koniec tego, co się stało w Zamościu. W czasie konferencji poświęconej Róży Luksemburg, pojawił się też Robert Bąkiewicz. Na schodach zamojskiego ratusza od jednego z uczestników spotkania, szef Ruchu Obrony Granic usłyszał, że jest faszystą. Wezwał na miejsce policję, która próbowała wyjaśnić sytuację. W tle było słychać „Bąkiewicz jest faszystą".

Tomasz Zalewa

Biskup diecezji zamojsko-lubaczowskiej wprowadza nowych

Klamka zapadła. Kolejna grupa młodych ludzi z diecezji zamojsko-lubaczowskiej oficjalnie przybliżyła się do kapłaństwa. Oto nowi lektorzy i akolici, którzy od teraz będą pełnić funkcje podczas najważniejszych uroczystości w naszej diecezji.

Fot. WSD diecezji zamojsko-lubaczowskiej

Kolejna grupa młodych ludzi z diecezji zamojsko-lubaczowskiej oficjalnie przybliżyła się do kapłaństwa

- W naszym seminarium mamy nowego lektora i nowych akolitów! Przyjmując te posługi, alumni trzeciego i czwartego roku stopniowo przygotowują się do świadomego złączenia swojego życia z Jezusem Chrystusem w sakramencie święceń i do służby we wspólnocie Kościoła. Uroczystości przewodniczył ksiądz biskup Mariusz Leszczyński - **przekazuje WSD Diecezji Zamojsko-Lubaczowskiej.**

Akolita to osoba ustanowiona do szczególnej pomocy kapłanowi i diakonowi w sprawowaniu liturgii, zwłaszcza podczas Mszy świętej. Sama nazwa pochodzi z języka greckiego i oznacza „towarzyszącego" lub „idącego za kimś". W seminariach duchownych posługę tę przyjmują zazwyczaj alumni czwartego roku studiów jako kluczowy etap na drodze do kapłaństwa.

Akolita to ustanowiony posługą (nie święceniami) świecki w kościele katolickim, który przygotowuje ołtarz, podaje naczynia liturgiczne (kielich, patenę), asystuje przy okadzeniach oraz jako nadzwyczajny szafarz rozdziela komunię świętą. Może puryfikować naczynia (czyścić) i zanosić komunię chorym.

Tomasz Zalewa

Jest nowy prezes ważnej spółki w Zamościu

Wojskowa precyzja i wieloletnie doświadczenie w dowodzeniu mają pomóc m.in. w zimowym utrzymaniu zamojskich dróg i letnim utrzymaniem terenów zielonych w mieście. Jakub Garbowski-Narkiewicz, który przez dwie dekady był związany z Wojskiem Polskim, został wybrany na nowego prezesa Zakładu Usług Komunalnych w Zamościu.

Fot. UM w Zamościu

Jakub Garbowski-Narkiewicz będzie odpowiadał za utrzymanie zamojskich dróg i skwerów

Nowy prezes ma 49 lat i pochodzi z Zamościa. Przez ponad 20 lat związany był z Wojskiem Polskim. Służył m.in. w 2. Pułku Rozpoznawczym w Hrubieszowie i Dowództwie Generalnym Rodzajów Sił Zbrojnych, Dowództwie Operacyjnym w Warszawie, gdzie był szefem Analiz Rozpoznawczych.

Teraz pokieruje Zakładem Usług Komunalnych w Zamościu. To niezwykle ważna spółka, bo odgrywa fundamentalną rolę w zapewnieniu bezpieczeństwa komunikacyjnego mieszkańców w trudnych warunkach pogodowych, realizując usługi zimowego utrzymania dróg poprzez ich regularne odśnieżanie.

Przypomnijmy. Nie wiadomo czy to przez zimę, fatalne warunki na zamojskich ulicach i chodnikach oraz krytykowaną przez mieszkańców akcję odśnieżania miasta, w połowie stycznia odwołany został Tomasz Figiel. Choć oficjalnie wyglądało to tak:

- 12 stycznia Tomasz Figiel złożył wniosek o rozwiązanie umowy z powodów osobistych - **informował zamojski Urząd Miasta.**

Nowy prezes Jakub Garbowski-Narkiewicz, obejmie funkcję jeszcze w marcu.

Tomasz Zalewa

Pobiegną 100 kilometrów przez Zamojszczyznę

Sto kilometrów. Cztery dni. Jedna, niezwykle ważna historia w tle. Zamojszczyzna przygotowuje się na przyjęcie biegaczy z całego kraju, którzy swoją pasją przypomną o losach najmłodszych ofiar wojny. To ma być sportowe wydarzenie roku na Ziemi Zamojskiej i znamy już pierwsze szczegóły.

Czteroetapowy Bieg Pokoju Pamięci Dzieci Zamojszczyzny to jedno z najbardziej unikalnych wydarzeń sportowych w Polsce, które od dekad łączy pasję do biegania z głęboką refleksją nad historią regionu. Impreza narodziła się z inicjatywy Ogólnopolskiego Porozumienia Związków Zawodowych w celu upamiętnienia tragicznych losów najmłodszych ofiar wysiedleń na Zamojszczyźnie w czasie II wojny światowej.

Biegacze biorący udział w tym wydarzeniu nie walczą jedynie o rekordy życiowe, ale przede wszystkim oddają hołd tysiącom dzieci, których życie zostało brutalnie przerwane lub zmienione przez wojenną zawieruchę. Ideą przewodnią od samego początku jest krzewienie pokoju oraz pielęgnowanie pamięci narodowej poprzez aktywność fizyczną, co nadaje każdemu przebiegniętemu kilometrowi symboliczny wymiar.

W ubiegłorocznej, 36. edycji biegu, która odbyła się w sierpniu 2025 roku, na trasie zameldowała się grupa ponad 70 zawodników i zawodniczek, w tym biegacze, osoby na wózkach oraz rolkarze, którzy wspólnie mierzyli się z dystansem 100 kilometrów.

Tegoroczna zapowiedź 37. odsłony tego legendarnego wydarzenia już teraz budzi ogromne zainteresowanie wśród lokalnej społeczności oraz sportowców z całego kraju. Bieg zaplanowany od 26 do 29 sierpnia ponownie poprowadzi uczestników przez malownicze, a zarazem naznaczone historią drogi Ziemi Zamojskiej:

- Jak co roku czekają na nas cztery etapy o łącznej długości 100 km. Biegnąc razem, oddajemy pamięć dzieciom, których los na zawsze zapisał się w historii naszego regionu. To chwila refleksji, wspólnoty i budowania świadomości historycznej poprzez aktywność sportową. Zapisy elektroniczne zostaną uruchomione wkrótce, śledźcie nasz profil na Facebooku, aby nie przegapić szczegółów. Niech nasza obecność będzie wyrazem szacunku i pamięci. Zapraszamy biegaczy i wszystkich, którym bliska jest historia oraz idea sportu z wartościami - **zapowiada OSiR w Zamościu.**

Elektroniczne zapisy wystartują w najbliższym czasie, a sportowe zmagania tradycyjnie zostaną podzielone na cztery wymagające etapy, stanowiąc najważniejszy punkt w kalendarzu biegowym regionu na nadchodzące lato.

Tomasz Zalewa

Takiej kary w Zamościu dawno nie było

Podczas kontroli drogowej osobowego volkswagena na jednej z ulic Zamościa policjanci Wydziału Patrolowo – Interwencyjnego ujawnili, że kierowca znajduje się pod wpływem alkoholu.

Badanie wykazało, że miał prawie 1,5 promila alkoholu w organizmie. Dodatkowo mężczyzna wsiadał za kierownicę swojego samochodu, mimo że ciążył na nim aktywny zakaz prowadzenia wszelkich pojazdów mechanicznych.

Kierujący został zatrzymany w policyjnym areszcie. Po wytrzeźwieniu policjanci doprowadzili go do Sądu Rejonowego w Zamościu, gdzie w trybie przyspieszonym zapadł wyrok.

42-latek został skazany przez sąd na karę 4 miesięcy bezwzględnego pozbawienia wolności oraz otrzymał dożywotni zakaz kierowania pojazdami. Sąd orzekł także wobec mężczyzny środek karny w postaci świadczenia pieniężnego w wysokości 10 tysięcy złotych na rzecz Funduszu Pomocy Pokrzywdzonym oraz Pomocy Postpenitencjarnej.

Tomasz Zalewa

eprasa.pl 53879c2fc5

Tu na Zamojszczyźnie będą tablice wołyńskie

W kilkunastu miejscowościach na Zamojszczyźnie zawisną tablice upamiętniające ofiary rzezi wołyńskiej.

Marszałek Jarosław Stawiarski zapowiada koniec milczenia o zbrodniach UPA na naszych przodkach. To ma być nie tylko hołd dla pomordowanych, ale i mocna przestroga, która ma stanąć tuż obok naszych domów.

Marszałek Jarosław Stawiarski zapowiedział godne upamiętnienie setek tysięcy niewinnych ofiar poprzez zawieszanie w miejscowościach naszego regionu tablic wołyńskich, które staną się nie tylko świadectwem pamięci o tej okrutnej zbrodni, ale także przestrogą dla kolejnych pokoleń. Rzeź dokonana na Polakach przez nacjonalistów ukraińskich w lipcu 1943 r. w województwie wołyńskim to fragment trwającej kilka lat tzw. zbrodni wołyńskiej.

W tym czasie na Wołyniu zamieszkiwało ponad 346 tysięcy Polaków, co stanowiło drugą co do wielkości żyjącą tam grupę narodowościową. Organizacja Nacjonalistów Ukraińskich postawiła sobie za cel wywalczenie jednolitego narodowościowo państwa, wskazywała Polaków jako element do zniszczenia. Pierwszej masowej zbrodni banderowcy dokonali 9 lutego 1943 r. i ta zbrodnia rozpoczęła niespotykaną falę mordów ludności polskiej, w tym dzieci, kobiet i starców. Ludobójstwo dosięgło także mieszkańców obecnego

Fot. Łukasz Fączek (UMWL)

W kilkunastu miejscowościach na Zamojszczyźnie zawisną tablice upamiętniające ofiary rzezi wołyńskiej

województwa lubelskiego.

– W województwie lubelskim mieliśmy do czynienia z mordami na ludności polskiej przez ukraińskich nacjonalistów z Organizacji Nacjonalistów Ukraińskich i Ukraińskiej Powstańczej Armii. Poprzez wieszanie tablic przywracamy pamięć, aby przestrzec następne pokolenia, ale też uczcić naszych przodków, którzy byli ofiarami bezprecedensowej rzezi wołyńskiej na ziemiach Polski. Historia jest budulcem państwowości silnego narodu, dlatego musimy ją przypominać – **podkreślił marszałek Jarosław Stawiarski.**

W konferencji prasowej wzięli udział: Marszałek Województwa Lubelskiego Jarosław Stawiarski, Teodora Zgliniecka – naoczny świadek zbrodni dokonanej w Kisielinie w 1943 roku, · Prof. Krzesimir Dębski – potomek ofiar rzezi wołyńskiej, Marek Wątorski – koordynator projektu ds. upamiętnienia ofiar rzezi wołyńskiej.

Marszałek Województwa Lubelskiego podjął inicjatywę upamiętnienia setek tysięcy niewinnych ofiar w miejscach dokonanego ludobójstwa. Na ten moment zweryfikowanych zostało 14 miejscowości w województwie lubelskim, w których doszło do zbrodni dokonanych przez oddziały UPA oraz inne formacje nacjonalistów. Większość z nich na Zamojszczyźnie:

Łachowce – powiat tomaszowski, gmina Telatyn.

Chodywańce – powiat tomaszowski, gmina Jarczów.

Frankamionka – powiat zamojski, gmina Miączyn.

Szczepiatyn – powiat tomaszowski, gmina Ulhówek.

Tarnoszyn – powiat tomaszowski, gmina Ulhówek.

Masłomęcz – powiat hrubieszowski, gmina Hrubieszów.

Huta Lubycka – powiat tomaszowski, gmina Lubycza Królewska.

Zatyle – powiat tomaszowski, gmina Lubycza Królewska.

Obrowiec – powiat hrubieszowski, gmina Hrubieszów.

Terebiniec – powiat hrubieszowski, gmina Werbkowice.

Mieniany – powiat hrubieszowski, gmina Hrubieszów.

Terebiń – powiat hrubieszowski, gmina Werbkowice.

Tomasz Zalewa

Roztoczańskie bunkry pękają w szwach. Oni tam weszli

Ciemność, chłód i setki śpiących lokatorów. Pasjonaci z Zamojszczyzny wkroczyli do mrocznych bunkrów Linii Mołotowa, by sprawdzić, co się tam dzieje. To, co zastali w okolicach Horyńca i Lubyczy Królewskiej, przeszło najśmielsze oczekiwania. W jednym miejscu padł niewiarygodny, historyczny rekord.

Fot. Zamojskie Towarzystwo Przyrodnicze

Członkowie Zamojskiego Towarzystwa Przyrodniczego zeszli do podziemi w bunkrach na Roztoczu

Zamojskie Towarzystwo Przyrodnicze to grupa profesjonalistów, ale także pasjonatów, którzy od 1994 roku dbają o naturalne bogactwo regionu. Tworzą ją głównie przyrodnicy, biolodzy oraz osoby, którym bliska jest ochrona dzikiej fauny i flory na terenie Zamojszczyzny i Roztocza. Stowarzyszenie zajmuje się monitorowaniem rzadkich gatunków, czynną ochroną siedlisk oraz edukacją ekologiczną, a ich działania często stają się kluczowe dla zachowania bioróżnorodności w południowo-wschodniej Polsce.

Jednym z najważniejszych i najbardziej spektakularnych projektów, jakie realizuje towarzystwo we współpracy z Lubelskim Towarzystwem Ornitologicznym, jest coroczne liczenie hibernujących nietoperzy. Akcja odbywa się nieprzerwanie od ponad ćwierć wieku i ma kluczowe znaczenie dla nauki oraz ochrony tych pożytecznych ssaków. Liczenia pozwalają ocenić kondycję populacji oraz sprawdzić, czy wprowadzone w bunkrach udogodnienia, takie jak specjalne pancerne drzwi czy dodatkowe kryjówki, spełniają swoją rolę.

Zimowy monitoring wymaga od przyrodników niezwykłej precyzji i dyscypliny, ponieważ zbyt długa obecność człowieka w bunkrze mogłaby podnieść temperaturę otoczenia, doprowadzając do przedwczesnego wybudzenia nietoperzy i tragicznego w skutkach zużycia ich zapasów tłuszczu.

Badacze pod wodzą dr. Michała Piskorskiego i Michała Gąski zeszli do podziemi Linii Mołotowa na terenie gmin Horyniec, Narol i Lubycza Królewska. Tegoroczna wyprawa przyniosła sensacyjne wieści, ponieważ w jednym z betonowych pustaków zamontowanych pod sufitem doliczono się aż czterdziestu pięciu osobników mopka zachodniego, co stanowi absolutny rekord historyczny dla tego obszaru:

- Liczenia przeprowadzamy ostrożnie, w małych grupach, żeby nie wpływać na wybudzenie nietoperzy. Zbyt długie przebywanie pod miejscem ukrycia nietoperza może powodować wzrost temperatury i doprowadzić do jego wybudzenia z hibernacji. Każde „dodatkowe" wybudzenie tego ssaka powoduje utratę jego energii i może skutkować przedwczesnym wyczerpaniem zapasów tłuszczu. Bunkry są doskonałym miejscem do zimowania różnych gatunków nietoperzy, gdyż znajdują one tam idealne warunki do hibernacji, tzn. muszą mieć odpowiednią temperaturę i wilgotność. Część bunkrów została częściowo zabezpieczona do tego celu w 2010 r. Ostatnio 3-4 lata temu dzięki projektowi z UE kierowanym przez RDOŚ w Rzeszowie zostały przeprowadzone modernizacje 25 bunkrów polegające na poprawieniu warunków hibernacji nietoperzy. Wykonano specjalne pancerne drzwi, zamknięto zbędne wloty powietrza, zamontowano specjalne ukrycia (różnego rodzaju). Ponadto w otoczeniu bunkrów zamontowano w przyległych lasach i zadrzewieniach odpowiednie skrzynki dla nietoperzy - **tłumaczą członkowie Zamojskiego Towarzystwa Przyrodniczego.**

Bunkry Roztocza Południowego są ostoją nietoperzy nie tylko w zimie. Jesienią przebywają tu w zgrupowaniach związanych z rozrodem, natomiast wiosną i latem traktują bunkry jako schronienia przejściowe. Dzięki ww. modernizacjom bunkrów wzrosła kilkukrotnie liczba hibernujących nietoperzy i obecnie jest to największa w regionie ostoja zimowa nietoperzy. Corocznie przebywa tu ponad 500 zimujących nietoperzy.

W tym roku padł tu rekord historyczny w ilości hibernujących osobników w jednym pustaku podwieszonym specjalnie na suficie - było tam aż 45 osobników mopka zachodniego! Ogólnie w tym sezonie stwierdzono pięć gatunków. Dominantem jak zwykle był mopek zachodni, ponadto w mniejszej liczbie występowały: gacek brunatny, gacek szary, nocek duży i mroczek późny.

Tomasz Zalewa

Kapitan Ząbek przejmuje władzę

Fot. Zakład Karny w Zamościu

Na stanowisko dyrektora Zakładu Karnego w Zamościu został powołany kpt. Robert Ząbek

Przetasowania na szczytach zamojskich służb. Wiemy już, kto przejął stery w Zakładzie Karnym w Zamościu. Nowy dyrektor odebrał właśnie nominację i już oficjalnie zarządza jednostką. To nazwisko dobrze znają funkcjonariusze w całym regionie.

Rozkazem personalnym Dyrektora Generalnego Służby Więziennej, na stanowisko Dyrektora Zakładu Karnego w Zamościu został powołany kpt. Robert Ząbek.

Uroczyste wprowadzenie Dyrektora Zakładu Karnego w Zamościu miało miejsce 5 marca. W uroczystości uczestniczył Dyrektor Okręgowy Służby Więziennej w Lublinie, płk Marek Nicgorski, Sędziowie Penitencjarni Sądu Okręgowego w Zamościu, kadra kierownicza, a także funkcjonariusze oraz pracownicy zamojskiej jednostki penitencjarnej.

Kapitan Robert Ząbek służbę rozpoczął w Zakładzie Karnym w Opolu Lubelskim w dniu 1 wrześniu 2009 roku na stanowisku młodszego wychowawcy działu penitencjarnego. W okresie od 14 marca 2022 roku do 25 listopada 2024 roku pełnił służbę w Okręgowym Inspektoracie Służby Więziennej w Lublinie na stanowisku specjalisty penitencjarnego. Od 26 listopada 2024 roku został powołany na stanowisko zastępcy dyrektora Zakładu Karnego w Zamościu. 4 marca został powołany na stanowisko dyrektora Zakładu Karnego w Zamościu.

Tomasz Zalewa

BIL

eprasa.pl 53879c2fc5

Historia kościoła w Bukowie (cz.2)

Cieszyli się, że w ich świątyni liturgia przebiega tak uroczyście, jak w innych kościołach

W 1956 r., wraz z polityczną „odwilżą” i dojściem do władzy Władysław Gomułka, odżyły nadzieje na uzyskanie zgody władz na dokończenie budowy kaplicy w Bukowej.

Nawiązano kontakt z Rewolucyjnym Związkiem Studentów w Lublinie (Aleje Racławickie 1, pok. 38; kontakt: Stanisław Markiewicz), który, jak przypuszczano, interweniował w tej sprawie u władz wojewódzkich i powiatowych.

Kościół w Bukowie (2026 r.)

Komitet Budowy Kaplicy

W listopadzie lub na początku grudnia 1956 r. powołano Komitet Budowy Kaplicy. Na jego czele stanął Wojciech Myszak (przewodniczący), funkcję skarbnika objął Wojciech Malec, a w skład weszli m.in. Wojciech Jargieło, Franciszek Małysza, Jan Malec, Łukasz Małysza, Marcin Myszak, Andrzej Tutka, Antoni Małysza, Antoni Myszak, Wojciech Małek, Józef Karpiak oraz Andrzej Małysza z Andrzejówki.

13 grudnia 1956 r., po wezwaniu do Wydziału Wyznań Powiatowej Rady Narodowej w Biłgoraju, przedstawiciele komitetu odebrali zgodę na kontynuację budowy. Dokument podpisał przewodniczący PRN, Emil Lipianin. Decyzja ta została przyjęta z ogromną radością, choć wielu obawiało się, że polityczna odwilż może szybko się skończyć.

Kolędnicy zbierali pieniądze na kościół

Najpilniejszą potrzebą stało się zdobycie środków finansowych. W okresie Bożego Narodzenia 1956/1957 organizowano grupy kolędnicze, męskie, kobiece i młodzieżowe, które zbierały ofiary nie tylko w Bukowej, ale i w okolicznych miejscowościach, a nawet poza parafią. Każda wpłata była ewidencjonowana i potwierdzana pokwitowaniem, gdyż były to środki społeczne wymagające dokładnego rozliczenia.

Prośby o wsparcie kierowano również do instytucji, m.in. do Spółdzielni Włosiankarskiej w Biłgoraju, nadleśnictw w Kocudzy i Hucie Krzeszowskiej oraz do Szpitala Powiatowego w Biłgoraju. Ofiary przekazywano na konto w Banku Spółdzielczym w Biłgoraju.

Łącznie zebrano 196 875 zł. Największą ofiarność wykazali mieszkańcy Bukowej (123 028 zł) oraz, mimo znacznej odległości, wsi Kocudza (23 751 zł). Strażacy z Kocudzy organizowali nawet zabawy taneczne, z których dochód przeznaczano na budowę. Każda, nawet najmniejsza kwota miała znaczenie.

W 1957 prace ruszyły

W styczniu 1957 r. zawarto umowę na zakup działki pod kaplicę (0,20 ha) za 2 500 zł. 8 lutego ks. Zygmunt Grabiec przywiózł z Lublina zatwierdzone plany budowy. W marcu podpisano umowę z cieślą Janem Wasągiem z Ciosmów, który rozpoczął prace 1 kwietnia 1957 r. Wkrótce dołączyli stolarze Stanisław Prokop i Antoni Jaskuła ze Smorynia. Pokrycie dachu wykonał Wojciech Malec z Korytkowa Dużego, a konstrukcję wieży Józef Blacha z Dąbrowicy.

Prace postępowały szybko. W czerwcu zakupiono dzwon (75 kg), w styczniu 1958 r. dwa ornaty i dywany ołtarzowe, a młodzież z zebranych środków nabyła chorągwie. Obraz Matki Bożej Częstochowskiej zakupiono w Kurii Biskupiej w Lublinie za 2700 zł (cenę wynegocjowano z 3000 zł). Stał się on centralnym elementem prowizorycznego ołtarza podczas pierwszej mszy świętej. Monstrancję ofiarował Julian Małysza.

2 listopada 1957 r. list gratulacyjny do parafii skierował biskup lubelski Piotr Kałwa, wyrażając radość z budowy kaplicy wzniesionej wysiłkiem wiernych.

Pierwsza msza święta

10 listopada 1957 r. kaplica pod wezwaniem św. Andrzeja Boboli została poświęcona przez dziekana biłgorajskiego ks. Jana Kosiora. Pierwszą mszę św. odprawił ks. Jan Mróz, proboszcz parafii w Puszczy Solskiej. Uroczystość zgromadziła licznych wiernych i miała podniosły, wzruszający charakter. Dzień był pogodny i ciepły, jakby, jak wspominano, specjalnie wybrany na tę okazję.

Od tego czasu w każdą niedzielę odprawiano w Bukowej mszę świętą. Ks. Zygmunt Grabiec regularnie dojeżdżał, nocował na miejscu i prowadził katechezę. Szczególnie liczna frekwencja była w okresie Adwentu.

Budowa kaplicy w Bukowej stała się symbolem determinacji mieszkańców, którzy, mimo trudnych realiów politycznych i napięć między państwem a Kościołem, potrafili wspólnym wysiłkiem doprowadzić dzieło do końca. Dla wielu był to moment głębokiego wzruszenia i poczucia historycznego zwycięstwa wspólnoty.

Dzięki Bożej opiece, wytrwałości mieszkańców oraz ich ofiarności, a także wsparciu finansowemu okolicznych wsi, budowa została doprowadzona do końca. Podczas pierwszej mszy świętej na fisharmonii grał organista z parafii, Wincenty Peroni.

Chór parafialny

Wkrótce przystąpiono do organizowania chóru kościelnego. Początkowo niewielu potrafiło śpiewać pieśni liturgiczne, dlatego odbywały się regularne próby. Akompaniował na harmonii nieżyjący już Czesław Małysza. Z czasem chór osiągnął odpowiedni poziom, a oprawa muzyczna mszy świętych stała się powodem dumy parafian. Cieszyli się, że w ich świątyni liturgia przebiega tak uroczyście, jak w innych kościołach.

Początki parafii

Wczesną wiosną 1958 r. przystąpiono do prac przy wieży – jej oszalowania i wzmocnień, które wykonał Józef Blacha z Dąbrowicy. W połowie maja 1958 r. pokrycia wieży blachą aluminiową w tzw. łuskę dokonał Eugeniusz Jarosz z Goraja (lub Gorajca), uznawany za bardzo dobrego fachowca. Krzyże na wieży głównej i małej bezpłatnie wykonał miejscowy kowal Franciszek Jargieło.

Pierwszym kapłanem sprawującym stałą opiekę duszpasterską nad Bukową był ks. Zygmunt Grabiec, który dojeżdżał do miejscowości przez siedem lat. Kościół usytuowano w centrum wsi, z prezbiterium skierowanym na południe. Wzniesiono go na podmurówce ramowej (szkieletowej), z obustronnym szalunkiem. Jest to budowla jednonawowa z wieżą nad kruchtą.

Nawa ma rzut prostokąta; od frontu znajduje się niewielka kruchta w przyziemiu wieży. Od strony południowej usytuowano prezbiterium na planie kwadratu, po którego bokach mieszczą się prostokątne zakrystie z małymi przedsionkami. W części północnej znajduje się chór muzyczny wsparty na dwóch kolumnach, z wejściem schodami przy lewej ścianie.

Wnętrze nawy i prezbiterium przykrywają stropy z kasetonami, zaokrąglonymi przy ścianach bocznych. Strop prezbiterium jest o około 80 cm niższy od stropu nawy. Od frontu wznosi się wieża na planie kwadratu, zamknięta trójkątnymi szczytami, zwieńczona smukłym, ostrosłupowym hełmem z krzyżem.

Ołtarze i rzeźby

W 1958 r. wykonano ołtarze. W ołtarzu głównym umieszczono obraz Matki Bożej Częstochowskiej oraz św. Andrzeja Boboli (obraz ruchomy), a także figury św. Piotra i św. Pawła. W ołtarzu bocznym po lewej stronie znalazła się płaskorzeźba Najświętszego Serca Pana Jezusa, po prawej – św. Józefa z Dzieciątkiem Jezus.

Autorem figur i obrazów był rzeźbiarz Józef Kania z Bielska-Białej, przy współpracy stolarza Jana Wasąga z Ciosmów.

Wojciech i Andrzej

W 1976 r. zamówiono i wykonano dwa dzwony: większy otrzymał imię Wojciech, mniejszy – Andrzej. Zakupiono je w czasie, gdy duszpasterzem dojeżdżającym był ks. Podstawka. Poświęcenia dzwonów dokonał biskup lubelski Bolesław Pylak. Wkrótce potem ks. Podstawka został przeniesiony do innej placówki, prawdopodobnie do Lublina, i nie powrócił już do Bukowej.

Wieżę i dzwonnicę wykonał Chabros z Biłgoraja, natomiast stacje Drogi Krzyżowej przygotowały siostry zakonne z Klemensowa.

Źródło: Wojciech Malec „Wspomnienia”, Biłgoraj 2015

Michał Kańkowski

Nowa wystawa w Muzeum Ziemi Biłgorajskiej

Wystawę można oglądać do 26 czerwca w MZB

5 marca br. Muzeum Ziemi Biłgorajskiej w Biłgoraju gościło Radka Teterycza – autora wystawy pt. „Ślady obecności”.

Na ekspozycji prezentowane są rzeźby toczone na tokarce, które stanowią nie tylko formę plastyczną, ale także zapis emocji i osobistych doświadczeń artysty. Każda z prac jest śladem czasu, gestu oraz wrażliwości twórcy, utrwalonym w materiale i formie.

Wystawę prac Radka Teterycza można oglądać w Muzeum Ziemi Biłgorajskiej do 26 czerwca.

Michał Kańkowski

Radek Teterycz, autor wystawy

BIL

eprasa.pl 53879c2fc5

Muzeum Ziemi Biłgorajskiej przypomina o wielkiej tragedii

2 marca 1943 r. w Biłgoraju Niemcy rozstrzelali Wisławę i Pawła Trzcińskich. Za udzielanie pomocy Żydom

W czasie okupacji niemieckiej Paweł Trzciński, z zawodu urzędnik skarbowy, prowadził w Biłgoraju przy ul. 3 Maja skup skór, przejęty po żydowskich właścicielach. Jak po latach wspominała jego córka, mimo nacisków ze strony Niemców nie zwalniał zatrudnionych tam Żydów.

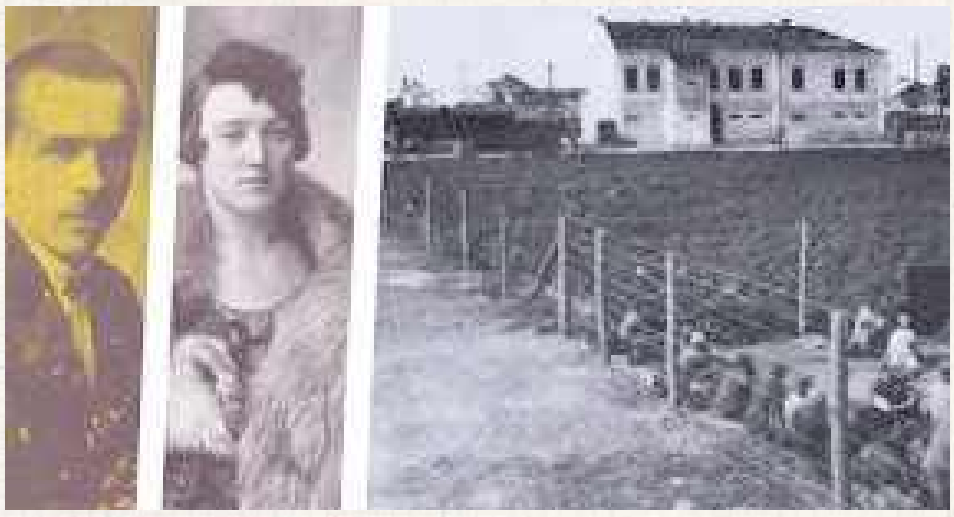

Paweł i Wisława Trzcińscy, kamienica u rogu Kościuszki i Wandy Wasilewskiej (Materiały z Muzeum Ziemi Biłgorajskiej)

Tłumaczył, że brakuje wśród Polaków fachowców o odpowiednich kwalifikacjach, lecz w rzeczywistości kierował się chęcią udzielenia im pomocy. Rodzice, jak podkreślała jego córka, głęboko współczuli prześladowanym i traktowali ich przede wszystkim jak ludzi, nie przez pryzmat pochodzenia.

Z okien domu Trzcińskich widoczne były dramatyczne wydarzenia jesieni 1942 r., kiedy Niemcy doprowadzili do likwidacji wielowiekowej społeczności żydowskiej w Biłgoraju. Żydów spędzano na plac po spalonych domach, następnie kierowano do getta, a ostatecznie wywożono do obozu zagłady w Bełżcu.

Części osób udało się uniknąć deportacji. W drewnianym magazynie skupu skór powstała prowizoryczna kryjówka – wąska przestrzeń między ścianą magazynu a sąsiednim pomieszczeniem. Schroniły się tam dwie rodziny, w tym rodzina Kandel (lub Knadel). Początkowo Trzcińscy nie wiedzieli o ich obecności. Z czasem ukrywający się nawiązali kontakt z matką Gabrieli, która zaczęła dostarczać im żywność.

Kryjówka funkcjonowała do lutego 1943 r. Według jednej z relacji dekonspiracja nastąpiła, gdy gestapowiec usłyszał zza ściany płacz. Inna wersja, przekazana po wojnie córce Trzcińskich przez żołnierzy Armii Krajowej, mówiła o denuncjacji dokonanej przez miejscowego Polaka, zazdrosnego o dochodowy interes.

17 lutego 1943 r. rano Niemcy przeprowadzili rewizję domu i zakładu Trzcińskich. W mieszkaniu przebywali wówczas rodzice i Gabriela. Dziewczynie udało się, dzięki odwadze i przytomności umysłu, opuścić budynek i uniknąć aresztowania. Z ukrycia obserwowała wynoszenie rzeczy z domu, przyjazd furgonu oraz pojawienie się szefa miejscowego gestapo, Kolba, z psem. W tym czasie w magazynie odnaleziono kryjówkę; ukrywających się Żydów rozstrzelano na miejscu przy ul. 3 Maja.

Pomnik Wisławy i Pawła Trzcińskich koło cmentarza żytdowskiego (materiały UM Biłgoraj)

Wisława i Paweł Trzcińscy zostali aresztowani i poddani brutalnym przesłuchaniom. Szczególnie okrutnie traktowano Wisławę – była bita m.in. nartami córki; niezagojone rany ponownie rozbijano podczas kolejnych przesłuchań. Po krótkim, lecz wyjątkowo brutalnym śledztwie oboje 2 marca 1943 r. wywieziono w stronę Zamościa i rozstrzelano. Ciała przewieziono następnie na teren więzienia.

Ówczesny burmistrz Biłgoraja, Goliński, interweniował w gestapo, prosząc o zgodę na pochówek w trumnach na cmentarzu miejskim. Argumentował, że jako obywatele miasta mają prawo do godnego pogrzebu na koszt samorządu. Niemcy ostatecznie wyrazili zgodę. Uroczystość miała skromny i nadzorowany charakter – na furmance z trumnami siedział gestapowiec, który groźbami uniemożliwiał rodzinie zbliżenie się do grobu. Mogiłę zrównano z ziemią; później ktoś ustawił na niej brzozowy krzyż. Po wojnie córka zamordowanych uporządkowała grób i ufundowała tablicę.

Dom Trzcińskich został przejęty przez gestapo i stał się jego główną siedzibą w Biłgoraju. Miejsce, w którym wcześniej prowadzono tajne nauczanie i nasłuch radiowy, zamieniono w ośrodek terroru.

Paweł Trzciński prowadził w Biłgoraju przy ul. 3 Maja skup skór, przejęty po żydowskich właścicielach

W 2020 r., z inicjatywy Instytut Pamięci Narodowej, przed cmentarzem żydowskim przy ul. Marii Konopnickiej w Biłgoraju odsłonięto pomnik upamiętniający Wisławę i Pawła Trzcińskich oraz ich odwagę w ratowaniu żydowskich współobywateli.

W czasie Zagłady zamordowano około 15 tysięcy żydowskich mieszkańców powiatu biłgorajskiego. Nieliczni ocaleli, ukrywając się w lasach i w domach osób, które zdecydowały się im pomóc. Za udzielanie pomocy Żydom Niemcy represjonowali kilkudziesięciu mieszkańców powiatu.

Muzeum Ziemi Biłgorajskiej

„Nad Tanwią i Ładą” już dostępna

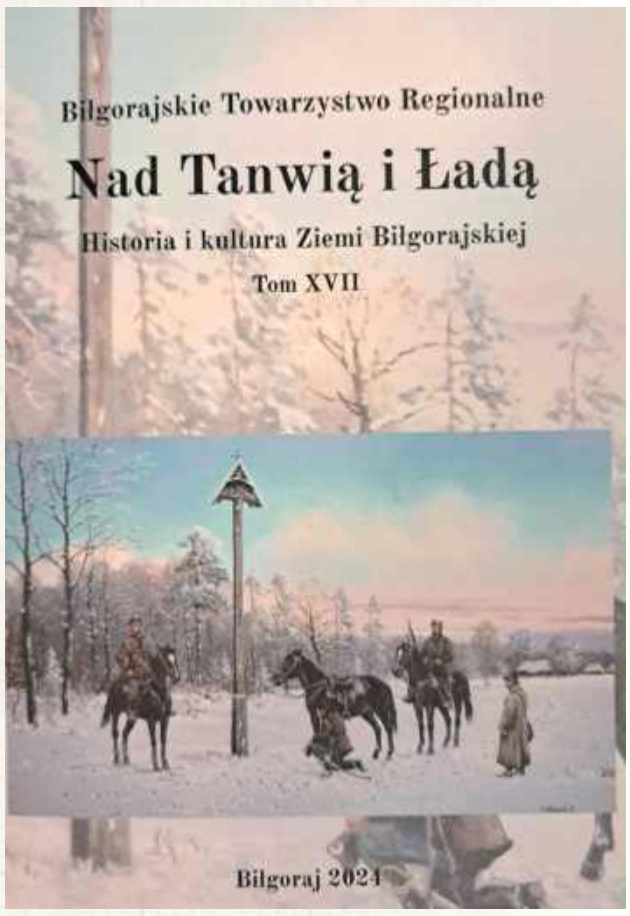

Książkę można nabyć m.in. w Muzeum Ziemi Biłgorajskiej

Nakładem Biłgorajskiego Towarzystwa Regionalnego powstał nowy rocznik „Nad Tanwią i Ładą. Historia i kultura Ziemi Biłgorajskiej”, tom XVII. Egzemplarz ten jest poświęcony w całości powstaniu styczniowemu.

Niniejszy periodyk jest wydany z okazji 160. rocznicy powstania styczniowego, które odbywało się w 1863 i 1864 roku, jest dla nas okazją, by przypomnieć o heroicznej postawie powstańców styczniowych, którzy tak wiele ryzykowali, wobec beznadziejnej dla Królestwa Polskiego sytuacji.

Powstanie styczniowe było największym zrywem narodowym w XIX wieku i trwało od 22 stycznia 1863 roku aż do maja 1865 roku, kiedy został stracony ostatni powstaniec, ks. Stanisław Brzóska.

Andrzej Burlewicz opisuje losy weteranów powstania 1863, którzy są pochowani na cmentarzach we Frampolu i Biłgoraju oraz przypomina działalność powstańczą ludzi z ziemi frampolskiej.

Piotr Flor ukazuje nieznane fakty z życia Ludwika Trębickiego, poczmistrza z Biłgoraja oraz przypomina krótkie dzieje biłgorajskiej poczty.

Michał Kańkowski zaś przedstawia zmierzch powstania styczniowego na podstawie pamiętników. Tekst ten został wykorzystany jako fragment pracy licencjackiej obronionej w 2012 r.

Karol Łuczyn, który debiutuje na łamach niniejszego rocznika, ale i w ogóle jako autor, omawia potencjał lasów Puszczy Solskiej jako bazy dla powstańców 1863 i partyzantów 1939-1945.

Natomiast Tomasz Teterycz opowiada o ciekawych losach ks. Chyliczkowskiego, proboszcza z Goraja, który spiskował przeciwko rosyjskiemu caratowi.

Niniejszy rocznik został wydany dzięki wsparciu finansowanym burmistrza miasta Biłgoraja oraz starosty Powiatu Biłgorajskiego.

Książkę można nabyć w Muzeum Ziemi Biłgorajskiej oraz za pośrednictwem Facebooka Michał Kańkowski lub Biłgorajskiego Towarzystwa Regionalnego (brązowe logo).

Michał Kańkowski

BIL

eprasa.pl 53879c2fc5

Nowa kadencja Powiatowej Rady Rynku Pracy, wicestarosta wręczyła powołania

W Biłgoraju odbyło się uroczyste wręczenie powołań członkom nowej Powiatowej Rady Rynku Pracy. Organ ten będzie doradzać w sprawach zatrudnienia i kształtowania lokalnego rynku pracy w latach 2026-2029.

Fot. Starostwo Powiatowe w Biłgoraju

Przedstawiciele nowej rady

SKŁAD NOWEJ RADY:
Grzegorz Litwin – przedstawiciel organizacji związkowej;
Monika Buczko – przedstawiciel organizacji związkowej;
Hubert Bździuch – przedstawiciel organizacji związkowej;
Zdzisław Hułas – przedstawiciel pracodawców;
Jarosław Dziura – przedstawiciel pracodawców;
Anna Grygiel – przedstawiciel organizacji rolniczej (KGW);
Sebastian Cybulski – przedstawiciel stowarzyszenia;
Agnieszka Dubiel-Zadworna – przedstawiciel stowarzyszenia;
Bogdan Kowalik – przedstawiciel samorządu terytorialnego;
Tomasz Rogala – przedstawiciel samorządu powiatowego;
Piotr Kiełbasa – przedstawiciel izb rolniczych;
Daniel Rozwód – przedstawiciel jednostek OHP

Powiatowa Rada Rynku Pracy pełni funkcję opiniodawczo-doradczą wobec starosty biłgorajskiego w sprawach polityki zatrudnienia i przeciwdziałania bezrobociu w kadencji obejmującej lata 2026-2029.

Uroczystego wręczenia powołań dokonała wicestarosta Beata Strzałka, podkreślając znaczenie dialogu między różnymi środowiskami w kształtowaniu lokalnego rynku pracy.

„Skład Rady został dobrany tak, aby odzwierciedlać interesy kluczowych grup społecznych i gospodarczych powiatu" - czytamy na stronie starostwa.

Działalność Rady regulują przepisy Rozporządzenia Ministra Rodziny, Pracy i Polityki Społecznej z 20 listopada 2025 roku. Do głównych zadań Rady należy opiniowanie środków Funduszu Pracy, ocena programów aktywizacji zawodowej i kształcenia, analiza efektywności kosztowej i zatrudnieniowej programów specjalnych, a także monitoring Programu Aktywizacja i Integracja, w tym analiza kryteriów doboru osób bezrobotnych. Rada ma również inspirować działania na rzecz pełnego zatrudnienia i rozwoju lokalnego rynku pracy.

Powiatowa Rada Rynku Pracy stanowi platformę łączącą perspektywy pracodawców, związków zawodowych, rolników oraz organizacji pozarządowych.

Magdalena Kołcon

Las wzywa! Tego nie można przegapić.

ZSL w Biłgoraju otwiera drzwi szerzej niż kiedykolwiek

BIŁGORAJ: To nie będzie zwykłe zwiedzanie szkoły. To będą dwa dni z prawdziwym leśnym klimatem, zapachem drewna i dźwiękami sygnałów myśliwskich.

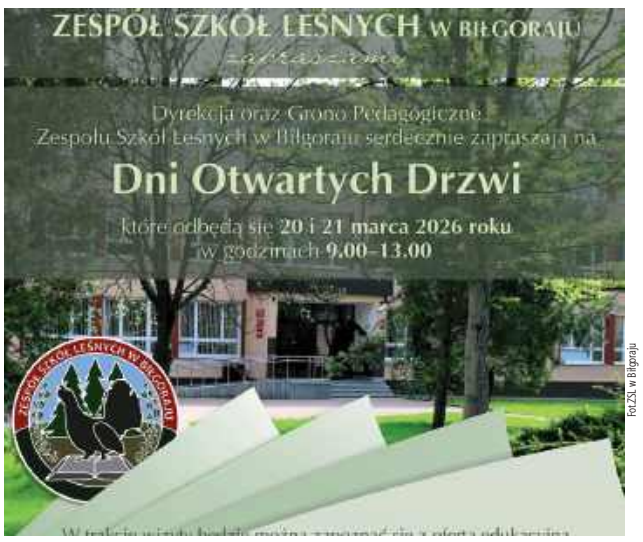

Fot. ZSL w Biłgoraju

Goście będą mogli zapoznać się z ofertą edukacyjną, zwiedzić klasopracownie i zobaczyć wystawy związane z nauką zawodu. Jedną z największych atrakcji będzie pokaz pracy symulatora harvestera - nowoczesnej maszyny wykorzystywanej w leśnictwie. To właśnie na takim sprzęcie uczniowie zdobywają pierwsze doświadczenia.

Nie zabraknie również praktycznych pokazów umiejętności. Młodzież zaprezentuje obsługę pilarek spalinowych oraz przyczepy samozaładowczej.

Dni Otwarte ZSL odbędą się 20 i 21 marca 2026 roku w godzinach 9.00-13.00 w budynku szkoły przy ul. Polnej 3 w Biłgoraju.

Kacper Kyc

lek. med. Krystian Romańczuk
Specjalista ortopeda-traumatolog
Biłgoraj, ul. Kościuszki 77
(obok apteki przy dworcu)
Przyjmuje w piątki od godz 17⁰⁰
Rejestracja tel. 600 391 951 lub w aptece
Protezoplastyka biodra i kolana
Ortopedia Stalowa Wola

DIAGNOSTYKA laboratoria medyczne
...więcej niż wynik

BADANIA LABORATORYJNE
...blisko Ciebie

- Najszersza oferta badań podstawowych i specjalistycznych /atrakcyjne ceny/
- Punkt Pobrań przyjazny dzieciom
- Badania również bez skierowania
- Wyniki przez Internet

Laboratorium i Punkt Pobrań Biłgoraj, ul. Partyzantów 3A
tel. 84 686 63 63, czynne: pon.-pt. godz. 8:00 - 16:00
Pobieranie materiału do badań pon.-pt. w godz. 8:00 - 11:00
Badania CITO pon.-pt. do 14:00
Wydawanie wyników: pon.-pt. 15:00-16:00

Punkt Pobrań Biłgoraj, ul. Poprzeczna 3A, czynny pon.-pt. godz. 7:30-10:30

Punkt Pobrań Tarnogród, ul. Rynek 3
tel. 84 689 83 38, czynny pon.-pt w godz. 7:30-15:15
Pobieranie materiału do badań pon.-pt. w godz. 7:30-11:00
Wydawanie wyników w dni pobrania materiału w godz. 14:45-15:15

www.diagnostyka.pl

R E K L A M A

lek. med. Tomasz Ziółkowski
Specjalista Urolog
Przyjmuje:
w czwartki
w godz. 16⁰⁰ - 18⁰⁰
oraz pierwsza i trzecia sobota miesiąca
w godz. 9⁰⁰ - 14⁰⁰
Informacja i możliwość rejestracji telefonicznej lub osobiście w godzinach przyjęć
tel. (84) 686 56 88 | ul. Poprzeczna 3a
(budynek Konsylium za Urzędem Skarbowym)

GABINET OKULISTYCZNY
Izabela Zawolik-Wołoszczak

NOWA LOKALIZACJA
budynek starego pogotowia przy 3 maja

Rejestracja:
Pn. wt. śr. w godz. 12.00 – 17.00
Czw. pt. w godz. 8.00 – 12.00
ul. dra Jana Kowalskiego 6/C, Biłgoraj
tel. 572 480 201

BIL

eprasa.pl 53879c2fc5

Gmina Goraj | Gmina Frampol | Gmina Turobin

STRONĘ REDAGUJE:
Natalia Račaitis
780 029 973

W Goraju Elvis wciąż żywy! To było święto pełne muzyki, życzeń i dobrych serc

Fot.Natalia Račaitis

Tego dnia sala GOK w Goraju wypełniona była po brzegi

W Goraju odbyły się uroczyste obchody Gminnego Dnia Kobiet. Na uczestniczki wydarzenia czekały życzenia od władz samorządowych, występy artystyczne, koncert przebojów Elvisa Presleya oraz słodki poczęstunek.

Życzenia i kwiaty dla pańTegoroczne obchody Gminnego Dnia Kobiet w Goraju zgromadziły liczne grono mieszkanek gminy, które wspólnie świętowały w radosnej i serdecznej atmosferze. Uroczystość rozpoczęła się od powitania uczestniczek przez burmistrza Goraja Antoniego Łukasika oraz przewodniczącego Rady Miejskiej Andrzeja Stańczyka.

Samorządowcy skierowali do pań słowa uznania i podziękowania za codzienną pracę, zaangażowanie oraz ogromną rolę, jaką odgrywają w życiu rodzin i całej lokalnej społeczności. Złożyli również serdeczne życzenia zdrowia, pomyślności, spełnienia marzeń oraz wielu powodów do uśmiechu każdego dnia.

Każda z uczestniczek otrzymała kwiat oraz symboliczny upominek w kształcie róży. Kwiaty wręczali wspólnie burmistrz oraz przewodniczący rady, składając przy tym osobiste życzenia wszystkim obecnym paniom.

Muzyczna część wydarzenia-Kolejnym punktem programu była część artystyczna. Na scenie zaprezentowały się dziewczęta z chóru Noster, które wykonały nastrojowe i pełne emocji piosenki. Ich występ spotkał się z bardzo ciepłym przyjęciem publiczności i został nagrodzony gromkimi brawami.

Nie zabrakło również muzycznej niespodzianki. Przed zgromadzoną publicznością wystąpił Marcin Życzyński - artysta wykonujący największe przeboje Elvisa Presleya. Energetyczny koncert, znane utwory oraz sceniczna charyzma wykonawcy sprawiły, że wiele osób nuciło razem z nim kultowe piosenki króla rock and rolla.

Panie z chóru Noster były na scenie fantastyczne

Słodki poczęstunek i chwila rozmówPo części artystycznej na uczestniczki wydarzenia czekał słodki poczęstunek oraz kącik kawowy. Był to czas na rozmowy, wspólne zdjęcia i integrację w miłej, serdecznej atmosferze.

Pomoc dla AdasiaPodczas wydarzenia prowadzona była także charytatywna zbiórka dla ciężko chorego Adasia Iwanejko w ramach akcji „Kup Jaśka dla Adaśka". Dzięki hojności uczestników spotkania rodzinie chłopca udało się zebrać 1791,74 zł.

- Dziękujemy za każdą przekazaną złotówkę, dobre słowo, wsparcie i okazane serce. Wasza pomoc daje nam ogromną nadzieję oraz siłę do dalszej walki o zdrowie naszego synka - przekazali po koncercie rodzice Adasia.

Natalia Račaitis

Fot.Natalia Račaitis

Były kwiaty dla wszystkich pań

Fot.Natalia Račaitis

Przed zgromadzoną publicznością wystąpił Marcin Życzyński - artysta wykonujący największe przeboje Elvisa Presleya

Gminny Dzień Kobiet w Turobinie. Burmistrz z ekipą zaśpiewali dla pań!

Śmiech, muzyka i ciekawa niespodzianka od władz gminy – tak w Turobinie świętowano Gminny Dzień Kobiet. Podczas wydarzenia burmistrz i radni zaśpiewali dla pań, a mieszkańcy pokazali też wielkie serca, wspierając zbiórkę na terapię genową dla Adasia Iwanejko.

Sala wypełniona była po brzegi

Samorządowcy, z burmistrzem na czele, zaśpiewali da pań

Młodzi lokalni artyści stanęli na wysokości zadania

7 marca w sali gimnastycznej Zespołu Szkół w Turobinie odbyły się uroczyste obchody Gminnego Dnia Kobiet zorganizowane przez burmistrza Turobina Andrzeja Kozinę oraz Gminną Bibliotekę Publiczną w Turobinie. Wydarzenie zgromadziło wiele mieszkanek gminy, które mogły wspólnie świętować swoje święto przy muzyce, humorze i słodkim poczęstunku.

W programie znalazły się występy lokalnych artystów, koncert Kapeli Turobińskiej, a także występ kabaretu Spoco Loco, który dostarczył publiczności wielu powodów do śmiechu. Nie zabrakło również miłego akcentu przygotowanego specjalnie dla pań – burmistrz oraz radni zaśpiewali dla zgromadzonych kobiet, czym wywołali duże zaskoczenie i entuzjazm wśród publiczności.

Podczas wydarzenia obecna była także mama Adasia Iwanejko, która prowadzi zbiórkę na kosztowną terapię genową dla swojego synka. Na specjalnym stoisku sprzedawała własnoręcznie szyte poduszki, z których dochód przeznaczony jest na leczenie chłopca. Dzięki ogromnej życzliwości i hojności uczestników wydarzenia udało się zebrać **2395 zł.**

Mama Adasia skierowała do wszystkich uczestników oraz organizatorów wydarzenia serdeczne podziękowania:

- Z całego serca dziękuję wszystkim osobom, które wsparły zbiórkę dla mojego synka Adasia. Każda zakupiona poduszka i każda przekazana złotówka przybliża nas do celu, jakim jest terapia genowa. Dziękuję za życzliwość, dobre słowo i okazane serce. Wasza pomoc daje nam ogromną nadzieję - mówi mama chłopca.

Obchody Gminnego Dnia Kobiet w Turobinie były nie tylko okazją do wspólnego świętowania, ale również do pokazania, jak wielkie serce mają mieszkańcy gminy, którzy chętnie wspierają potrzebujących.

Natalia Račaitis

BIL

eprasa.pl 53879c2fc5

STRONĘ REDAGUJE:
Natalia Račaitis
780 029 973

Gmina Łukowa | Gmina Obsza | Gmina Tarnogród

Tarnogród świętował Dzień Kobiet. Był film i specjalna niespodzianka

Tarnogród: Dzień Kobiet w Tarnogrodzie upłynął w wyjątkowo miłej atmosferze. W Tarnogrodzkim Ośrodku Kultury przygotowano dla pań specjalny wieczór z filmem, poczęstunkiem i niespodzianką.

Spotkanie odbyło się pod hasłem „Dzień Kobiet na wesoło". Głównym punktem programu był seans popularnej komedii „Teściowie 2", który dostarczył widzom wielu powodów do śmiechu. Sala szybko wypełniła się uczestniczkami, które przyszły spędzić ten wieczór w dobrym towarzystwie.

Po filmie przyszedł czas na chwilę rozmów przy wspólnym poczęstunku. Organizatorzy przygotowali także krótki program artystyczny - niespodziankę dla wszystkich pań, które odpowiedziały na zaproszenie.

Wydarzenie miało przede wszystkim integracyjny charakter i było okazją do wspólnego świętowania. Panie mogły na chwilę oderwać się od codziennych obowiązków i spędzić czas w przyjaznej, swobodnej atmosferze.

Kacper Kyc

Fot.TOK
Wydarzenie było okazją do wspólnego świętowania

Fot.TOK
Wydarzenie zorganizowano specjalnie z okazji Dnia Kobiet

Fot.TOK
Nie zabrakło także programu artystycznego przygotowanego dla uczestniczek

Fot.TOK
Po projekcji filmu przyszedł czas na rozmowy i wspólne spotkanie

Fot.TOK
Organizatorzy zadbali o to by każda z pań poczuła się wyjątkowa

Fot.TOK
Panie mogły spędzić wieczór w dobrym towarzystwie

Fot.TOK
Wieczór z okazji Dnia Kobiet miał bardzo radosny charakter

Fot.TOK
Organizatorzy przygotowali dla uczestniczek kilka niespodzianek

Fot.TOK
Uśmiechy mówią same za siebie

Fot.TOK
Sala Tarnogrodzkiego Ośrodka Kultury szybko wypełniła się uczestniczkami spotkania

Fot.TOK
Na twarzach uczestniczek nie brakowało uśmiechów

BIL

eprasa.pl 53879c2fc5

Gmina Aleksandrów | Gmina Józefów | Gmina Tereszpol

STRONĘ REDAGUJE:
Natalia Račaitis
780 029 973

Gminny Dzień Kobiet 2026

Panie z gminy Tereszpol świętowały. Był teatr i słodkości

GMINA TERESZPOL: 7 marca w gminie Tereszpol świętowano Dzień Kobiet. Nie zabrakło życzeń od władz samorządowych, spektaklu przygotowanego przez Amatorski Teatr „Mimochodem" oraz akcji charytatywnej na rzecz Adasia Iwanejko.

Fot. Fot. Julia Pawluk

Grupę „Mimochodem" tworzą: Ewa Brodziak, Magdalena Marzec, Małgorzata Skiba i Ewa Zajmała

W części artystycznej wystąpił Amatorski Teatr „Mimochodem"

Była to współcześnie opowiedziana historia bajki o Kopciuszku

Fot. Fot. Julia Pawluk

Wydarzenie łączyło pokolenia

Przybyłe panie powitał wójt gminy Tereszpol **Jacek Pawluk**. – Dzień Kobiet to wyjątkowa okazja, by podziękować Wam za to, że jesteście. To Wy nadajecie naszej gminie kolory, dbacie o domowe ogniska, ale też aktywnie działacie w stowarzyszeniach, kołach gospodyń, w różnych zespołach i organizacjach, pracujecie w firmach i spółdzielni. Jesteście sercem naszej lokalnej społeczności. Podziwiam Waszą niespożytą energię, z jaką łączycie obowiązki zawodowe z życiem rodzinnym i pasjami. To dzięki Waszemu zaangażowaniu nasza gmina pięknieje i staje się coraz lepszym miejscem do życia – mówił. Życzył, aby każdy dzień przynosił powody do uśmiechu, a otoczenie darzyło panie szacunkiem i wdzięcznością. – Życzę Wam, abyście zawsze czuły się doceniane – nie tylko dzisiaj, ale przez cały rok. Niech dopisuje Wam zdrowie, a codzienna życzliwość ludzi dookoła dodaje Wam skrzydeł w realizacji własnych najskrytszych marzeń, pasji i planów – dodał. Życzenia płynęły również ze strony przewodniczącego Rady Gminy Tereszpol, **Stanisława Sitarza**.

„Mimochodem" podbiły scenę

Amatorski Teatr „Mimochodem" zaprosił panie na spektakl „Książę, kariera i złote szpilki, czyli złudzenia Kopciuszka". Była to pełna humoru opowieść o współczesnej miłości i życiowych wyborach, która w przewrotny sposób nawiązuje do znanej bajki o Kopciuszku. – Mimochodem opowiedziało tak „mimochodem" i z przymrużeniem oka o relacjach damsko-męskich. Tak naprawdę to każdej z nas, każdej kobiecie potrzeba akceptacji i czułości oraz wiary w siebie i o tym jest ta sztuka. To nasz kobiecy głos w Dniu Kobiet. A my same tak mimochodem bawimy się w teatr i sprawia nam to wiele radości , choć nie ukrywam, często wiąże się z dodatkowymi utrudnieniami , by jakoś wszystko „pospinać" i w domu , i w pracy. Do tej pory nam się udaje, stworzyłyśmy fajną grupę, lubimy się, dogadujemy, ścieramy, spieramy, ale... jest super. Ważne jest to, że nie jesteśmy same, że wielu ludzi nas wspiera, pomaga, pracuje, by na scenie było jak najlepiej. Dziękujemy za to – mówi **Ewa Brodziak**, członkini grupy. Poza nią „Mimochodem" tworzą również: **Magdalena Marzec**, **Małgorzata Skiba** i **Ewa Zajmała**. Teatr powstał rok temu, jak sama nazwa wskazuje – mimochodem, z potrzeby serca. Panie na swoim koncie maja już kilka spektakli: „To wcale nie bajka", „Opowiedzą Wam Cyganki, jak tam u Was jest..." oraz „Lustra Andrzejkowej Nocy". Występowały również podczas Noworocznego Spotkania Seniorów w Majdanie Starym oraz Powiatowego Dnia Kobiet.

Pomoc dla Adasia

Podczas wydarzenia można było również wesprzeć akcję charytatywną dla Adasia Iwanejko w ramach akcji #KupJaśkaDlaAdaśka. Cały dochód ze sprzedaży jaśków trafił do puszek, a następnie na konto zbiórki Adasia. Dzięki hojności mieszkańców udało się zebrać 1710 zł.

Ewa Zajmała

Jacek Pawluk
wójt gminy Tereszpol

To Wy nadajecie naszej gminie kolory, dbacie o domowe ogniska, ale też aktywnie działacie w stowarzyszeniach, kołach gospodyń, w różnych zespołach i organizacjach, pracujecie w firmach i spółdzielni

Na panie czekał również słodki poczęstunek

Fot. Fot. Julia Pawluk

Nie zabrakło życzeń oraz kwiatów

BIL

eprasa.pl 53879c2fc5

STRONĘ REDAGUJE:
Natalia Račaitis
780 029 973

Gmina Biszcza | Gmina Księżpol | Gmina Potok Górny

Dzień Kobiet w Potoku Górnym. Święto pełne muzyki i humoru

Kobiety z kwiatkiem to szczęśliwe kobiety!

Wszystkiego najlepszego z okazji Dnia Kobiet!

Hala Gminnego Centrum Sportu i Rekreacji w Potoku Górnym wypełniła się w niedzielne popołudnie paniami, które przyjęły zaproszenie władz gminy na wspólne świętowanie Dnia Kobiet. Na uczestniczki wydarzenia czekały występy artystyczne, kabaretowy humor, muzyka oraz drobne upominki.

Gminny Dzień Kobiet został zorganizowany przez wójta gminy Potok Górny, Gminny Ośrodek Kultury oraz Gminne Centrum Sportu i Rekreacji. Spotkanie było okazją do złożenia życzeń wszystkim mieszkankom gminy oraz podziękowania im za ich codzienną pracę i zaangażowanie w życie lokalnej społeczności.

Na scenie jako pierwszy zaprezentował się zespół wokalny **„Potoczanki”**, który przygotował dla publiczności specjalny program artystyczny. Występ spotkał się z ciepłym przyjęciem zgromadzonych pań. W trakcie wydarzenia nie zabrakło także życzeń oraz symbolicznych upominków wręczanych uczestniczkom spotkania.

Zespół „Potoczanki”

Dużą dawkę śmiechu zapewnił publiczności znany artysta kabaretowy **Antoni Gorgoń Grucha**, którego występ był jednym z głównych punktów programu. Jego humorystyczne monologi i anegdoty wywołały wiele salw śmiechu na widowni.

Z kolei muzycznym akcentem wydarzenia był koncert **Gminnej Orkiestry Dętej**, który dopełnił świątecznej atmosfery spotkania.

Na uczestniczki przygotowano także serwis kawowy, dzięki czemu panie mogły spędzić czas w miłej, swobodnej atmosferze, rozmawiając i wspólnie świętując.

Gminny Dzień Kobiet w Potoku Górnym był nie tylko okazją do dobrej zabawy, ale również do integracji mieszkańców i podkreślenia roli kobiet w lokalnej społeczności.

Michał Kańkowski

Dzień kobiet w Potoku Górnym

Gwiazda wieczoru - kabareciarz Antoni Gorgoń

Trzecia od lewej - Angelika Grium-Błażyńska, dyrektor Gminnego Centrum Sportu i Rekreacji w Potoku Górnym

Wójt Stanisław Dyjak wręczał paniom kwiaty

Hala wypełniła się po brzegi

Goździki to tradycyjne kwiaty dla pań z okazji Dnia Kobiet

O G Ł O S Z E N I E

WÓJT GMINY POTOK GÓRNY

informuje, że na tablicy ogłoszeń w siedzibie Urzędu Gminy Potok Górny oraz na stronie internetowej www.ugpotokgorny.bip.lubelskie.pl wywieszony został w dniu 09 marca 2026 r., na okres 21 dni wykaz nieruchomości przeznaczonych do oddania w najem.
Wykaz stanowi załącznik do Zarządzenia Wójta Gminy Potok Górny Nr 190/2026 z dnia 06 marca 2026 r.

BIL

eprasa.pl 53879c2fc5

Rusza IV liga. Łada zaczyna w... Majdanie Starym

Po blisko czterech miesiącach przerwy, piłkarze IV ligi wracają do walki o punkty. Już w najbliższy weekend początek rundy wiosennej. Na inaugurację, Łada Biłgoraj podejmuje w najbliższą sobotę MKS Ryki. Łada jest gospodarzem, choć mecz zostanie rozegrany w Majdanie Starym.

Kibice Łady nie mogą specjalnie narzekać na półmetku rozgrywek. Podopieczni Marcina Zająca zgromadzili w rundzie jesiennej 30 punktów i wspólnie z Tomasovią Tomaszów Lubelski zajmują miejsca 3-4. Biało-niebiescy wygrali 10 spotkań, ponieśli pięć porażek i co ciekawe, żaden mecz Łady nie zakończył się remisem.

Rzecz w tym, że do rundy rewanżowej zespół przystąpi w mocno przebudowanym składzie. A wszystko wskazuje na to, że jednak osłabionym, bo z Ładą rozstało się aż sześciu zawodników, w tym ten najbardziej bramkostrzelny Wojciech Białek.

Łada jest jednak w o tyle komfortowej sytuacji, że nie grozi jej ani spadek z IV ligi, ani - realnie patrząc - walka o awans. Czyli jest czas na spokojną pracę i wprowadzanie do pierwszej drużyny nowych twarzy.

- Zmiany są dość duże, natomiast uważam, że trzon drużyny i ludzie, którzy dają Ładzie sporo jakości i charakteru, pozostali w zespole. Nie zgadzam się z tym, że wiosną będziemy grali o nic, bo nie grozi nam ani spadek, ani awans. Ja zawsze chcę grać o coś i zespół także ma swoje ambicje. Chcemy grać o zwycięstwo w każdym meczu i jeżeli nam się uda to zrealizować, to nikt nie wie, gdzie znajdziemy się w połowie czerwca, na sam koniec sezonu. Czy największe osłabienie to odejście Wojtka Białka? Nie chcę teraz indywidualnie oceniać tych sześciu zawodników, którzy odeszli z Biłgoraja. Natomiast Wojtek to na pewno bardzo zasłużona osoba dla Łady, bo spędził tu kilka sezonów i strzelił wiele bramek. Wiele razy mogliśmy na niego liczyć w trudnych momentach. Chociażby stałe fragmenty gry i jego skuteczność, dały nam sporo punktów. Strzelał bramki z rzutów wolnych czy nawet z rzutów rożnych. Teraz większa odpowiedzialność spadnie na innych - **mówi trener Marcin Zając.**

Pierwsza oficjalnie potwierdzona zmiana w Ładzie to nowy asystent pierwszego trenera. Pawła Kurzynę, który na początku lutego przeniósł się do Avii Świdnik, gdzie będzie odpowiadał za przygotowanie motoryczne w akademii, zastąpi Patryk Czułowski:

- Odejście Pawła to duża strata, ale zapadła decyzja, że w roli asystenta będzie mi pomagał Patryk. Będzie łączył grę z byciem trenerem i bardzo liczę na jego wsparcie - **tłumaczy pierwszy szkoleniowiec Łady.**

Po stronie wzmocnień w zasadzie jedno nazwisko i piłkarz z Ukrainy. Klub wstrzymuje się jednak z potwierdzeniem transferu, dopóki nie dotarł certyfikat zawodnika. Dokumenty zostały wysłane do Kijowa i ukraińska centrala piłkarska, musi teraz przesłać certyfikat.

Jak udało nam się ustalić, chodzi o ofensywnego zawodnika, który nie grał jeszcze w Polsce. Przez sześć lat trenował i rozwijał się w akademii Dynama Kijów. Zagrał w kilkunastu meczach na poziomie I i II ligi ukraińskiej.

Do tego prawdopodobnie trójka juniorów BKS Biłgoraj, choć przed nimi jeszcze sporo nauki i zbierania doświadczeń:

- Ja nigdy staram się nie narzekać i nie szukam wymówek. Pracuję na poziomie IV ligi i wiem, jakie są realia. To klub jest w tym wszystkim najważniejszy i tym trzeba się kierować. Nie ma co ukrywać, że ta przysłowiowa kołdra jest trochę krótka, ale trzeba się z tym zmierzyć i podjąć wyzwanie. Ta runda będzie trudna, bo jak przyjdą kontuzje czy pauzy za kartki, to mogą pojawić się jakieś problemy. Jest z nami trzech młodych piłkarzy BKS Biłgoraj, którzy trenują z Ładą od początku okresu przygotowawczego. Bardzo byśmy chcieli, żeby zostali. Rozmowy między klubami cały czas trwają i z tego, co wiem, to nie są wcale łatwe. Ci młodzi zawodnicy bardzo chcą grać i trenować, mocno się angażują i starają i wierzę, że zostaną z nami na wiosnę - **wyjaśnia trener biało-niebieskich.**

Fot.Ruch Ryki

W sierpniu Łada wygrała w Rykach 2:1. W sobotę rewanż, ale na boisku w Majdanie Starym

Patryk Czułowski

Już w najbliższą sobotę pierwszy prawdziwy test Łady i walka o ligowe punkty. Co ważne z powodu złego stanu boiska w Biłgoraju, domowe spotkanie z MKS -em Ryki zostanie rozegrane na stadionie w Majdanie Starym. Goście to beniaminek IV ligi, który w pierwszej rundzie uzbierał 14 punktów (cztery zwycięstwa, dwa remisy i dziewięć porażek) i wiosną będzie walczył o utrzymanie. W składzie ma czołowego strzelca IV ligi - Bartłomieja Bułhaka

W przerwie zimowej do zespołu z Ryk dołączył m.in. młody skrzydłowy/wahadłowy Franciszek Kuta, były piłkarz Puławiaka i Wisły Puławy, który ostatnio występował w klasie okręgowej.

Z MKS-em pożegnał się z kolei Rafał Cholewa, który przeniósł się do AKS SMS ŁÓDŹ. Przypomnijmy, że w połowie sierpnia na inaugurację sezonu, MKS Ryki przegrał z Ładą 1945 Biłgoraj 1:2. Obie bramki dla gości zdobył Wojciech Białek.

Sobotni mecz Łady z MKS-em Ryki rozpocznie się o godzinie 14.30, wyjątkowo na boisku w Majdanie Starym. Na pewno nie zagra Patryk Czułowski, który pauzuje za żółte kartki. Pod wielkim znakiem zapytania stoi też występ Kacpra Szmita, który po piątkowym treningu opuścił boisko z urazem. Indywidualne zajęcia wznowił Dmytro Yanchuk, który przez całą zimę nie trenował z zespołem.

Tomasz Zalewa

Zmiany w kadrze przed rundą wiosenną:

Odchodzą: Wojciech Białek (Świdniczanka Świdnik), Mateusz Wójcicki (Polesie Kock), Igor Ziętek (powrót do Avii Świdnik), Josue (szuka klubu), Jakub Knap, Paweł Perdun, Paweł Kurzyna (II trener przenosi się do Avii Świdnik).

Przychodzą: Marcel Kościelski, Bartek Paluch i Filip Kaczor (juniorzy BKS Biłgoraj trenują z Ładą).

SPARINGI ŁADY 1945 BIŁGORAJ

ŚWIDNICZANKA ŚWIDNIK - ŁADA 3:3 (0:3)
BRAMKI: CZUŁOWSKI X2, CHMURA

ŁADA - POM ISKRA PIOTROWICE 8:0 (6:0)
BRAMKI: KNAP X2, CHMURA, KRYWOŁAPOW, PERDUN, PĘCAK, CZUŁOWSKI, DOROSZ

MOTOR II LUBLIN - ŁADA 1:0

ŁADA - SOKÓŁ NISKO 6:2.
BRAMKI: CZUŁOWSKI X3, GONCHAREVICH, PĘCAK, BIS.

ŁADA BIŁGORAJ - START KRASNYSTAW 2:0
BRAMKI: NOWAK, BIS.

ŁADA - VICTORIA ŁUKOWA 3:0
BRAMKI: BIS X2, KRYWOŁAPOW.

IV LIGA

L.p	Nazwa zespołu	M	Pkt	Bramki
1	Hetman Zamość	15	43	55:6
2	Lewart Lubartów	15	39	42:12
3	Tomasovia	15	30	37:19
4	Łada Biłgoraj	15	30	41:17
5	Orlęta Radzyń P.	15	29	35:25
6	Janowianka	15	27	35:23
7	Lublinianka	15	25	33:18
8	Motor II Lublin	15	21	25:24
9	Start Krasnystaw	15	18	22:37
10	Tur Milejów	15	16	27:30
11	Granit Bychawa	15	16	19:32
12	Bug Hanna	15	14	24:30
13	Ruch Ryki	15	14	25:42
14	Orlęta Łuków	15	13	17:31
15	Tanew	15	7	14:45
16	Huragan	15	1	9:69

ZAPOWIEDŹ 16 KOLEJKI:
Łada 1945 Biłgoraj - MKS Ryki (14.03, 14:30)
Tanew Majdan Stary - Start Krasnystaw (15.03, 14:00)
Granit Bychawa - Tur Milejów (14.03, 13:00)
Lewart Lubartów - Motor II Lublin (15.03, 12:00)
Lublinianka Lublin - Tomasovia Tomaszów Lubelski (14.03, 13:00)
Bug Hanna - Janowianka Janów Lubelski (14.03, 15:00)
Huragan Międzyrzec Podlaski - Orlęta Radzyń Podlaski (14.03, 13:00)
Hetman Zamość - Orlęta Łuków (14.03, 14:00)

Opowiedz nam o sporcie

Organizujesz zawody sportowe? Chcesz, by było o nich głośno w prasie? Zadzwoń bądź napisz. Z pewnością artykuł ukaże się w Nowej Gazecie Biłgorajskiej.

Zapraszamy do współpracy.

TOMASZ ZALEWA
791 132 007

Tanew zmienia trenera tuż przed ligą!

Zaskakująca informacja z Majdanu Starego. Walcząca o utrzymanie w IV lidze Tanew zdecydowała o zmianie trenera. W rundzie wiosennej zespół poprowadzi Andrzej Wachowicz.

To dość szokująca informacja, tym bardziej że piłkarze Tanwi cały okres przygotowawczy przepracowali pod okiem dotychczasowego szkoleniowce Pawła Skubisa. Na pięć minut przed pierwszym meczem ze Startem Krasnystaw, zarząd zdecydował jednak o zmianie:

- Zarząd klubu z dniem 7 marca podjął decyzję o powierzeniu funkcji pierwszego trenera drużyny seniorów panu Andrzejowi Wachowiczowi. Jednocześnie trener Paweł Skubis otrzymał propozycję dalszej pracy w klubie jako asystent pierwszego trenera, z której nie skorzystał. Trenerowi Skubisowi dziękujemy za wykonaną pracę, profesjonalizm, oraz zaangażowanie w rozwój klubu i życzymy powodzenia w dalszej pracy zawodowej - **przekazał klub z Majdanu Starego w lakonicznym komunikacie.**

Bardziej rozmowny jest wiceprezes klubu z gminy Księżpol:

- Przyglądaliśmy się wszystkiemu uważnie. Uznaliśmy, że podejmiemy walkę o utrzymanie w IV lidze, ale zespół potrzebuje jednak wstrząsu, zmian i świeżej krwi. Trener Paweł Skubis, nie chciał być asystentem nowego trenera i dzielić się z nim wskazówkami, dlatego rozstaje się z klubem. Zdaniem zarządu formuła współpracy już się wyczerpała. Nie widzieliśmy, żeby ta drużyna się rozwijała i robiła postępy. Musieliśmy zareagować, żeby szukać rozwiązań przed rundą wiosenną - **mówi nam Ryszard Dziura.**

Wachowicz jest świetnie znany w lokalnym środowisku piłkarskim. Skończył 50 lat i urodził się w Biłgoraju. To były piłkarz m.in. Łady Biłgoraj, Stali Stalowa Wola, Hetmana Zamość i Janowianki Janów Lubelski. Jako grający trener pracował m.in. w Janowiance, prowadził również zespół Sokoła Zwierzyniec i młodzież w Football Academy Biłgoraj.

Co z transferami i zmianami w składzie Tanwi? Wiosną w drużynie na pewno zagra dwóch nowych piłkarzy. Jeden to ukraiński pomocnik Semen Dahno, który próbował swoich sił w niższych ligach w Niemczech. M.in. w klubie SV Sodingen (Westfalenliga). Druga nowa twarz to bramkarz Bartosz Wierzchowski, który zaczynał w juniorskich zespołach BKS-u Lublin i Lublinianki. 23-letni golkiper bronił też barw Zagłębia II Lubin, Stali Rzeszów, Sokoła Sieniawa, a ostatnio strzegł bramki w Orkanie Bełżec. Wiosną chęć dalszej gry w koszulce Tanwi zadeklarował też napastnik Arkadiusz Kusiak.

W ostatnim meczu kontrolnym rozegranym w weekend Tanew rozgromiła LKS Promyk Urzejowice 9:0. Rywal zajmuje piąte miejsce w podkarpackiej klasie okręgowej. Bramki dla Tanwi zdobyli: Paćkowski x2, A. Kusiak x2, Kuźnicki x2, Kubik i Mielnik.

Rundę rewanżową piłkarze Tanwi rozpoczną w najbliższą niedzielę, domowym meczem ze Startem Krasnystaw. Początek o godzinie 14.

Tomasz Zalewa

BIL

eprasa.pl 53879c2fc5

W Łukowej liczy się tylko awans

W najbliższy weekend rundę wiosenną rozpoczyna piłkarska klasa okręgowa. Szczególnie ważna w Łukowej, bo Victoria jest współliderem rozgrywek i otwarcie zapowiada, że liczy się tylko awans do IV ligi. Zwłaszcza, że zmiany w zespole są spore.

Fot.Victoria Łukowa

W ostatnim teście przed ligą Victoria Łukowa walczyła z liderem IV ligi - Hetmanem Zamość

Fot.Grom Różaniec

Grom Różaniec kończy przygotowania do wiosny porażką z szóstym zespołem piłkarskiej klasy B

W ostatnim sparingu przed ligą Grom Różaniec zmierzył się z występującym w klasie B - Cosmosem Józefów. Na boisku PCS w Biłgoraju, szósty zespół B klasy wygrał 3:1. Bramkę dla Gromu zdobył Szymon Głowala. Dla Cosmosu dwa trafienia zanotował Scotti, a trzeciego gola dołożył: Borek. Piłkarze z Różańca zagrali w składzie: Kasjan Kanty, Marcin Grasza, Tytus Haraszczuk, Michał Bukowiński, Szymon Serwin, Antoni Żyła, Kewin Makara, Grzegorz Uchman, Szymon Kiesz, Wojciech Lis, Szymon Głowala, Ihar Pranovich, Stanislav Volkodav, Błażej Gleń.

Piłkarskie sprawdziany zakończył Olimpiakos Tarnogród. W ostatnim teście przed ligą, podopieczni Tomasza Mazurka rozniosła lidera klasy B - Piast Babice 9:2. W zimowej przerwie piłkarze Olimpiakosu zagrali pięć spotkań kontrolnych (Aleksandria - Olimpiakos 0:3, Łada II - Olimpiakos 6:3, Olimpiakos - Błękitni Obsza 0:1, Olimpiakos - GKS Majdan Sieniawski 10:2, Olimpiakos - Piast Babice 9:2).

Ostatni sparing rozegrali też Błękitni Obsza. Zespół Piotra Palucha wygrał z Sokołem Zwierzyniec 2:0.

Teraz pora na walkę o ligowe punkty. Wszystko zweryfikuje boisko, a pierwsze wnioski już w najbliższą sobotę. Na inaugurację wiosny w okręgówce, interesująco zapowiada się właśnie sobotnie wyjazdowe starcie Victorii Łukowa z nieobliczalną Huczwą Tyszowce. Walczący o utrzymanie Olimpiakos Tarnogród po prostu musi wygrać z Roztoczem Szczebrzeszyn 1925, jeśli chce marzyć o zachowaniu ligowego bytu. Zwłaszcza, że rywale w pierwszej rundzie wygrali tylko jeden mecz i zajmują przedostatnie miejsce, czyli tuż za plecami Olimpiakosu. Grom Różaniec po fatalnej jesieni, pod wodzą nowego trenera zechce odzyskać zaufanie kibiców. Przyjeżdża bezpośredni sąsiad z tabeli - Sparta Łabunie. Z kolei Błękitnych Obsza, w niedzielę czeka domowy mecz z Huraganem Hrubieszów.

Tomasz Zalewa

W ostatnim teście przed ligą Victoria Łukowa walczyła z liderem IV ligi - Hetmanem Zamość i przegrała 1:3. Żadna to ujma, bo Hetman lał w pierwszej części ligowego sezonu niemal wszystkich czwartoligowców, czyli przy całym szacunku dla Victorii, jednak zespoły mocniejsze od niej:

- Mecz był bardzo wyrównany i obie drużyny pokazały dużo walki na boisku. Niestety ostatecznie nasza drużyna przegrała 3:1, jednak wynik nie oddaje w pełni zaangażowania, jakie włożyliśmy w to spotkanie. Była to dla nas bardzo cenna lekcja i okazja do zebrania doświadczenia, które na pewno zaprocentuje w kolejnych meczach. Dziękujemy przeciwnikom za dobry i sportowy mecz oraz wszystkim, którzy nas wspierali! - **podsumowuje klub z Łukowej.**

A Victoria chce być za kilka miesięcy właśnie w IV lidze. Pomóc mają nowi zawodnicy. Oficjalnie już zostały potwierdzone dwa transfery. Do zespołu dołącza Artur Balicki, który może imponować doświadczeniem i bogatym CV. Nowy napastnik występował ostatnio w islandzkim KFK Kopavogur. Wcześniej grał w Wiśle Kraków w Ekstraklasie, w Ruchu Chorzów w I lidze, ale reż w reprezentacji Polski U19, oraz Pogoni Siedlce, Legionovii, Podlasiu Biała Podlaska i Orlętach Radzyń Podlaski. Transfer numer dwa to obrońca Sebastian Tryk, który do Victorii został wypożyczony z Motoru Lublin:

- To młody, perspektywiczny zawodnik o dużym potencjale i świetnych warunkach do dalszego rozwoju. Jego zaangażowanie, dynamika i boiskowa odwaga sprawiają, że idealnie wpisuje się w charakter naszej drużyny - zachwala go klub z Łukowej.

Ale jeśli chodzi o transfery Victorii, to dopiero ... gra wstępna. Trener Jarosław Stępień w rozmowie z Nową Gazetą Biłgorajską otwarcie zapowiadał, że do drużyny może dołączyć nawet 6-7 nowych twarzy i to nie juniorów z mlekiem pod nosem, ale ludzi doświadczonych i ogranych, którzy mają pomóc w wymarzonym awansie do IV ligi.

Co w innych klubach z Ziemi Biłgorajskiej?

Fot.Victoria Łukowa

Artur Balicki

Fot.Victoria Łukowa

Sebastian Tryk

KLASA OKRĘGOWA

Lp	Nazwa zespołu	M	Pkt	Bramki
1.	Graf Chodywańce	15	39	39:8
2.	Victoria Łukowa	15	39	44:8
3.	BKS Bodaczów	15	34	44:14
4.	Andoria Mircze	15	26	40:17
5.	Gryf Gm. Zamość	15	26	45:22
6.	Huragan	15	24	28:29
7.	Pogoń 96	15	23	32:29
8.	Huczwa Tyszowce	15	22	29:33
9.	Korona Łaszczów	15	22	23:29
10	Omega S. Zamość	15	20	37:32
11	Błękitni Obsza	15	19	23:25
12	Sparta Łabunie	15	18	27:45
13	Grom Różaniec	15	15	33:49
14	Olimpiakos	15	9	28:53
15	Roztocze	15	5	16:56
16	Potok Sitno	15	4	20:59

ZAPOWIEDŹ 16 KOLEJKI:

Graf Chodywańce - Korona Łaszczów (14.03, 14:00)
Grom Różaniec - Sparta Łabunie (15.03, 14:00)
Potok Sitno - Gryf Gmina Zamość (15.03, 14:00)
Błękitni Obsza - Huragan Hrubieszów (15.03, 14:00)
Olimpiakos Tarnogród - Roztocze Szczebrzeszyn (15.03, 15:00)
Pogoń 96 Łaszczówka - BKS Bodaczów (14.03, 18:00)
Huczwa Tyszowce - Victoria Łukowa (14.03, 15:00)
Andoria Mircze - Omega Stary Zamość (14.03, 13:00)

Tomasz Zalewa

MKS Biłgoraj wygrywa mecz na szczycie

Drugoligowi szczypiorniści z Biłgoraja triumfują. I to nie w byle jakim meczu, bo w spotkaniu na szczycie podejmowali SPR Wisłę Sandomierz. I wygrali 33:30.

Fot.MKS Biłgoraj

MKS Biłgoraj pokonał we własnej hali lidera II ligi piłkarzy ręcznych

- Drużyna pokazała charakter, koncentrację i ogromną wolę zwycięstwa, utrzymując przewagę mimo ambitnej pogoni gości w drugiej połowie. Wielkie brawa dla wszystkich zawodników za walkę do ostatniej sekundy i świetne widowisko, jakie stworzyli na parkiecie. Na osobne, ogromne podziękowania zasługują nasi kibice. Atmosfera na trybunach była absolutnie fantastyczna i trudno ją opisać słowami! Od pierwszego gwizdka do ostatnich sekund meczu, mogliśmy liczyć na potężny doping, który dodawał drużynie energii w najważniejszych momentach spotkania. Głośne wsparcie, wspólne emocje i ogromna pasja sprawiły, że hala w Biłgoraju drżała Dziękujemy, że jesteście z nami i tworzycie z nami tę niesamowitą atmosferę. Razem możemy więcej - **podsumowuje MKS Biłgoraj.**

W najbliższy weekend MKS czeka wyjazdowe spotkanie z Włókniarzem Konstantynów.

MKS Biłgoraj - SPR Wisła Sandomierz 33:30 (18:13).

Przed nami kolejne ligowe spotkania, ale o tym już wkrótce.

Skład: Czusz Stanisław, Cios Oskar - 1, Wardach Daniel - 1, Baryła Tomasz, Maciocha Paweł, Puszkarski Paweł - 4, Puźniak Piotr, Chodara Michał - 9, Swacha Jarosław, Szcząchor Igor, Blacha Karol, Kwiatkowski Szymon - 3, Samoszczuk Tomasz - 1, Sałach Tomasz - 6, Adamczuk Adrian - 5, Kłoda Jakub - 3. Sztab: Chodara Michał, Trześniowski Mateusz

Tomasz Zalewa

BIL

Prawdziwy siatkarski dreszczowiec w Biłgoraju

Fot.Medyk Biłgoraj

Siatkarki Medyka Biłgoraj nie zawiodły w domowym meczu z Avią Świdnik

Co za emocje w Biłgoraju. W III lidze siatkarek sympatyczne dziewczyny z Medyka Biłgoraj zafundowały sobie wymarzony prezent na Dzień Kobiet. Bo właśnie 8 marca podejmowały TRILUX Akademia Siatkarską Avia Świdnik.

W bezpośrednim dwumeczu był remis 1:1 i zapowiadał się zacięty i wyrównany mecz w Biłgoraju. I dokładnie tak było. Siatkarki Medyka wygrały pierwszego seta do 19-tu, ale w kolejnych były już wielkie emocje. Ostatecznie niezwykle cenne ligowe zwycięstwo zostaje w Biłgoraju, a Medyk triumfował po tie-breaku.

W najbliższą sobotę nasze siatkarki czeka wyjazdowe starcie z SKS Szóstką Biała Podlaska.

Medyk Biłgoraj - TRILUX Akademia Siatkarska Avia Świdnik 3:2 (25:19, 19:25, 25:22, 23:25, 15:11).

Tomasz Zalewa

eprasa.pl 53879c2fc5

Tłumy pań na powiatowym Dniu Kobiet w Biłgoraju

Jedną z gwiazd wieczoru był Amatorski Teatr Mimochodem z Tereszpola

Piękne występy przedszkolaków

Na scenie zaprezentowały się KGW Ale Biszczanki z Biszczy

W środę, 4 marca, w hali sportowej przy Zespole Szkół Budowlanych i Ogólnokształcących w Biłgoraju odbył się Powiatowy Dzień Kobiet.

Wydarzenie przyciągnęło liczne grono mieszkanek z każdej gminy naszego regionu. Panie podkreślały, że wieczór był pełen uśmiechu, dobrej energii i miłej atmosfery.

Program pełen atrakcji

Spotkanie rozpoczęło się od serwisu kawowego, a ogromna hala Budowlanki bardzo szybko się wypełniała. Na scenie zaprezentowały się KGW Ale Biszczanki z Biszczy, następnie przedszkolaki z Samorządowego Przedszkola nr 1 w Biłgoraju, które wzruszyły publiczność swoimi występami. Jedną z gwiazd wieczoru był Amatorski Teatr Mimochodem z Tereszpola, który przedstawił ciekawy spektakl z czarownicami w roli głównej. Wydarzenie umilał koncert zespołu Przystań. Nie zabrakło życzeń i drobnych upominków dla uczestniczek od starosty i obecnych na wydarzeniu panów:

– Każda kobieta to filar danej społeczności, grupy i rodziny. Kobieta jest po prostu nie do zastąpienia, a świat bez Pań byłby dużo gorszy. Życzę Wam, abyście zawsze wierzyły w swoją wartość, czuły się docenione, piękne i wyjątkowe, bo takie właśnie jesteście! – podkreślał starosta Andrzej Szarlip.

Na uwagę zasługuje też rola prowadzących: Marek Majewski (dyrektor MZB) i Katarzyna Kobel z działu promocji starostwa, poprowadzili to wydarzenie jak para profesjonalnych konferansjerów.

- To było naprawdę miłe popołudnie! Bardzo fajna atmosfera, piękne przedstawienie, genialny występ dzieci. Fajnie, że wystąpili nasi lokalni artyści, mamy tutaj tyle zdolnych osób. Panie z Tereszpola genialne w roli czarownic - mówiła po imprezie Kasia ze Smólska.

Akcent charytatywny – pomoc dla Adasia

Podczas wydarzenia mama i ciocie Adasia Iwanejki prowadziły zbiórkę na jego terapię genową chłopca. Sprzedawały własnoręcznie uszyte poduszki, które cieszyły się ogromnym zainteresowaniem. Dzięki hojności uczestniczek udało się zebrać 4,5 tys. zł na leczenie chłopca.

– Z całego serca dziękuję wszystkim, którzy wsparli naszą zbiórkę. Każda złotówka przybliża naszego Adasia do leczenia. Dziękujemy za ogromną życzliwość, dobre słowa i zainteresowanie, to daje nam ogromną nadzieję i siłę do dalszej walki – przekazała Ola, mama Adasia.

Natalia Račaitis

Wydarzenie z klasą i humorem poprowadzili Katarzyna Kobel oraz Marek Majewski

Przedszkolaki z Samorządowego Przedszkola nr 1 w Biłgoraju wzruszyły publiczność swoimi występami

Fot.Natalia Racaitis
Impreza była przednia

Podczas wydarzenia mama i ciocie Adasia Iwanejki prowadziły zbiórkę na terapię genową chłopca. Sprzedawały własnoręcznie uszyte poduszki, które cieszyły się ogromnym zainteresowaniem

Panowie przygotowali kwiaty dla wszystkich pań

Na zaproszenie Starosty Biłgorajskiego, Przewodniczącego Rady Powiatu oraz Zarządu Powiatu odpowiedziało ponad 1100 Pań z całej Ziemi Biłgorajskiej!

BIL

eprasa.pl 53879c2fc5

ISSN 2451-4330 N 13240

wspólnota regionalna

Nr 10 (1010) 10 marca 2026 r.

24wspolnota.pl Lublin24.pl Lukow24.pl

Stracili wszystko!

Niepełnosprawny 40-latek zginął w pożarze, rodzina bez dachu nad głową

W jednej chwili życie pięcioosobowej rodziny z Puław legło w gruzach. W pożarze ich domu życie stracił niepełnosprawny mężczyzna, a matka z trójką dzieci została z niczym. Nie mają domu, przyborów do szkoły, ani żadnej pamiątki. Przyjaciele rodziny założyli zbiórkę pieniędzy dla pogorzelców.

Spokojne, niedzielne popołudnie...

Było słoneczne niedzielne popołudnie 1 marca, kiedy po godz. 16:00 w Puławach rozległy się syreny. Wkrótce okazało się, że w jednym z domów jednorodzinnych przy ul. Reja wybuchł pożar. Służby zaalarmował sąsiad, który zauważył kłęby dymu wydobywające się z pobliskiego budynku.

Strażacy szybko dotarli na miejsce, od komendy to zaledwie ok.1 km.

- Po dojeździe pierwszych zastępów jednostek ochrony przeciwpożarowej na miejsce zdarzenia zastano budynek jednorodzinny cały w ogniu. Jednostki OPP dostały informację, że w środku może znajdować się jedna niepełnosprawna osoba - relacjonował kpt. Emil Głogowski, rzecznik prasowy Komendy Powiatowej Państwowej Straży Pożarnej w Puławach.

Strażacy nie mogli wejść do środka

Z ogniem walczyło dziewięć zastępów straży pożarnej.

- Niestety rozprzestrzeniający się szybko pożar i duże zadymienie powodowały, że nie było możliwości wejść do środka od razu. Po częściowym ugaszeniu pożaru strażacy weszli do wnętrza domu i w jednym z pomieszczeń znaleźli ciało 40-letniego właściciela budynku - informuje nadkom. Ewa Rejn-Kozak, rzecznik prasowy Komendy Powiatowej Policji w Puławach.

Z powodu choroby 40-latek nie poruszał się samodzielnie, był przykuty do wózka i łóżka. W momencie wybuchu pożaru w domu przebywał sam. Nie miał szans, by samodzielnie opuścić płonący dom.

Prokuratorskie śledztwo

Gdy strażacy zakończyli swoje działania, wkroczyli śledczy.

- Czynności wykonywane były pod nadzorem prokuratora, decyzją którego ciało 40-latka zostało zabezpieczone do badań sekcyjnych. Dzisiaj (poniedziałek, 2 marca - przyp. red.) na miejscu pożaru wykonane zostały oględziny z udziałem biegłego z zakresu pożarnictwa - dodaje nadkom. Rejn-Kozak.

- Postępowanie jest prowadzone w kierunku nieumyślnego sprowadzenia zdarzenia w postaci pożaru zagrażającego mieniu wielkich rozmiarów i osób, w następstwie którego nastąpiła śmierć osoby - mówi prokurator Grzegorz Kwit z Prokuratury rejonowej w Puławach i zapowiada, że będą również przesłuchiwani świadkowie.

To wszystko ma wyjaśnić przyczyny tego tragicznego zdarzenia. Na razie służby nie mówią, co doprowadziło do pożaru.

Potrzebna pomoc

Niewyobrażalna tragedia, jaka dotknęła mieszkańców Puław, poruszyła wiele osób. Oprócz członka rodziny, mieszkańcy Puław stracili dom - to, czego nie zniszczył ogień, ucierpiało podczas akcji gaśniczej. Nie mają niczego.

Bliscy i przyjaciele rodziny na popularnym portalu założyli zbiórkę.

- Matka została sama z trójką dzieci w wieku 4, 8 i 12 lat. W jednej nocy stracili wszystko – dach nad głową, ubrania, zabawki, sprzęt elektroniczny, szkolne przybory, pamiątki i poczucie bezpieczeństwa. Dzieci nie mają dziś nawet podstawowych rzeczy do codziennego funkcjonowania - czytamy w opisie zbiórki.

W ten sposób osoby z najbliższego otoczenia poszkodowanych z pomocą innych ludzi o wielkim sercu chcą zebrać środki, które pozwolą na pokrycie kosztów tymczasowego zakwaterowania dla pogorzelców, zakupu ubrań, obuwia, artykułów szkolnych oraz innych najpotrzebniejszych rzeczy, a także, w późniejszym czasie, na odbudowę domu.- To ogromna tragedia, z którą trudno poradzić sobie samemu. Każda, nawet najmniejsza wpłata, przybliży tę rodzinę do odzyskania poczucia bezpieczeństwa i normalności - podnoszą bliscy i organizatorzy zbiórki.

Dwa dni po tym tragicznym zdarzeniu udało się zebrać ponad 20 tys. zł, inicjatywę wsparło wpłatą ponad 300 osób.

Jak informuje Beata Wagner, dyrektor Miejskiego Ośrodka Pomocy Społecznej w Puławach, rodzina może liczyć także na ich pomoc.

- Wczoraj (poniedziałek, 2 marca, dzień po tragedii - przyp. red.) odbyło się spotkanie służb w związku z tą sytuacją. W związku z zaistniałym zdarzeniem losowym, w tym przypadku pożarem, rodzinie przysługuje jednorazowy zasiłek celowy w wysokości do 8 tys. zł wypłacany z dotacji od wojewody - tłumaczy.

Ale to nie wszystko. MOPS na wniosek poszkodowanej rodziny może wesprzeć ją również w sposób finansowy - na podstawie przepisów ustawy o pomocy społecznej oraz niefinansowy - w formie pomocy psychologicznej i prawnej.

Marta Pietroń

Zbiórkę na rzecz rodziny poszkodowanej w pożarze można wesprzeć na portalu pomagam.pl, wpisując w przeglądarkę ten adres: https://pomagam.pl/646dtw

Niewyobrażalna tragedia, jaka dotknęła mieszkańców Puław, poruszyła wiele osób. Oprócz członka rodziny stracili dom - to, czego nie zniszczył ogień, ucierpiało podczas akcji gaśniczej. Nie mają niczego

R E K L A M A

MOŻLIWOŚĆ ZAKUPU MIEJSCA
NA CMENTARZU KOMUNALNYM
W BIAŁEJ PODLASKIEJ

- USŁUGI POGRZEBOWE
- ADMINISTRACJA CMENTARZY
- MIĘDZYNARODOWY PRZEWÓZ ZMARŁYCH
- FORMALNOŚCI URZĘDOWE

hades-biala.pl

- KAMIENIARSTWO

scalpro.pl

- WŁASNA PRODUKCJA TRUMIEN

lignart.pl

- KWIACIARNIA

poppyflowers.pl

HADES Maksymiuk i Wspólnicy

83 344 35 24
509 766 538, 601 369 849

WSZYSTKO W JEDNYM MIEJSCU.

Aleje Jana Pawła II 25, Biała Podlaska
Wisznicka 1, Łomazy
Lecha Kaczyńskiego 1A, Międzyrzec Podlaski

OKNEX GMG PRODUCENT
OKNA I DRZWI PCV
ŁUKÓW UL. ŁAPIGUZ 100
25/798 96 96
NOWA SIEDZIBA

REG

R E K L A M A

08-504 Ułęż, Korzeniów 80
Surowce wtórne
KORNEX
z myślą o środowisku
SKUP SUROWCÓW WTÓRNYCH
OBSŁUGA FIRM
odbiór makulatury
odbiór folii
ODBIÓR ODPADÓW BUDOWLANYCH / GRUZU
81 866 76 92 665 622 822 669 105 580

eprasa.pl 53879c2fc5

Straty Dubaju są liczone w miliardach dolarów – twierdzi ekspert

Dr hab. Münnich (KUL): Iran jest bez szans na zwycięstwo

Nie ma sensu pchać się zbyt intensywnie w ten konflikt, bo on Polsce nic dobrego nie przyniesie - mówi w rozmowie ze „Wspólnotą" dr hab. Maciej Münnich z Katedry Historii Starożytnej, Bizantyńskiej i Średniowiecznej KUL, ekspert ds. Bliskiego Wschodu.

W Skala uderzenia na Iran ze strony Izraela i Stanów Zjednoczonych jest dla Pana zaskoczeniem?

Było widać ewidentnie, że Izrael i Stany Zjednoczone szykują dużą operację. Nie ściąga się dwóch lotniskowców po to, żeby wysłać potem z nich pięć samolotów. Nie dokonuje się też przebazowania bardzo wielu samolotów ze Stanów Zjednoczonych przez Europę na Bliski Wschód bez powodu. Skala ataku nie jest więc dla mnie zaskoczeniem. To, co jest bardziej interesujące, to pytanie o to, jak długo Iran będzie w stanie próbować odpowiadać na te ataki? Bo to, że nie jest w stanie powstrzymać ataków izraelskich i amerykańskich, jest oczywiste. Rozmawiamy piątego dnia wojny i Irańczycy nie zestrzelili ani jednego samolotu wroga. To dobrze pokazuje dysproporcję sił. Lotnictwo irańskie nie istnieje, obrona przeciwlotnicza w praktyce jest stłumiona i uderzenia w cele w całym Iranie są już dla Izraela i Stanów Zjednoczonych niemal dowolne. Trudno się spodziewać, żeby Iran był w stanie to powstrzymać w jakikolwiek sposób. Odpowiedź Iranu, czyli ostrzał rakietowy, będzie coraz mniej intensywny. Każda wyrzutnia, która wyjedzie ze schronu, wystrzeli pociski i nie zdąży się natychmiast ukryć, za chwilę zostanie zniszczona. Nad Iranem cały czas krążą drony zwiadowcze, które koordynują ataki.

W Izrael otwarcie twierdzi, że Iran jest dla niego egzystencjalnym zagrożeniem, głównym wrogiem. Co natomiast skłoniło Donalda Trumpa do zaangażowania się w takim stopniu w tę operację?

Chęć wykorzystania momentu. Moim zdaniem protesty w Iranie z grudnia i stycznia przekonały go, że władza w Iranie jest słaba, że nie cieszy się aż tak dużym poparciem, jak by się mogło wydawać i to jest dobry moment, żeby spróbować ją zmienić. I to zresztą podał jako główny powód ataku w pierwszym ośmiominutowym nagraniu w dzień wybuchu wojny. Amerykanie rozgrywają szachy na dużej szachownicy geopolitycznej. Z ich perspektywy głównym konkurentem oczywiście nie jest Iran, tylko Chiny. Wyeliminowanie najpierw Wenezueli, a teraz Iranu - jako potencjalnych sojuszników Chin - w ewentualnym przyszłym dużym starciu z Chinami jest dla Amerykanów tylko plusem. Jeżeli uda się w Iranie doprowadzić do przejęcia władzy przez osoby, które będą w stanie się porozumieć ze Stanami Zjednoczonymi, to będzie to bardzo dobra pozycja wyjściowa dla Amerykanów. W takiej sytuacji Iran będzie państwem, które do tej pory było Amerykanom wrogie, a teraz staje się w najgorszym wypadku neutralne, a może nawet przyjazne, a jeszcze przy okazji można zrobić tam jakiś biznes. Jeżeli ten plan maksymalny nie zostanie zrealizowany, to Amerykanie liczą przynajmniej na osłabienie i zniszczenie zdolności militarnych Iranu na tyle, by nie stanowił on już zagrożenia - by w ewentualnym dużym konflikcie nie odgrywał znaczącej roli. Czy dojdzie w Iranie do zmiany władz na takie, które by były z perspektywy Stanów Zjednoczonych przychylniejsze, to się dopiero okaże. Na razie mamy pogłoski o tym, że następcą rahbara, czyli najwyższego przywódcy, ma być jego syn, Mojtaba Khamenei. No i to jest wersja hiperkonserwatywna. On jest twardszy niż ojciec. Rozwój wydarzeń pokazuje, że ta opcja wygrywa w Iranie. Świadczy o tym ostrzeliwanie przez Iran państw arabskich - nie tylko amerykańskich baz wojskowych, ambasad czy konsulatów, ale również cywilnych instalacji w państwach arabskich, takich jak rafinerie i porty. Symboliczny dla mnie był atak na port w Omanie, który jest państwem neutralnym i pośredniczył w rozmowach irańsko-amerykańskich. Był to atak nie na bazę, ale na port morski. To dowodzi, że w Iranie decydują w tej chwili ci najtwardsi, mówiący: „będziemy walczyć do końca ze wszystkimi". To oznacza przeciąganie się wojny i jeszcze większe straty, przede wszystkim po stronie irańskiej, która tak naprawdę jest bez szans na zwycięstwo.

- Z pewnością dotkną nas zwiększone ceny paliwa. Obietnice polityków nic nie zmienią, bo nie da się oszukać rynku - mówi dr hab. Maciej Münnich z KUL

W Czy program nuklearny Iranu stanowił wyłącznie pretekst dla Stanów Zjednoczonych i Izraela?

Z perspektywy Izraela to był bardzo wygodny argument, żeby nie powiedzieć straszak, wobec całego świata: „zobaczcie, ci szaleni Ajatollahowie za chwilę będą mieli bombę atomową, musimy temu zapobiec!". Trzeba jednak pamiętać, że Izrael powtarza to od lat 80. Gdyby Iran naprawdę chciał mieć broń atomową, to mógł ją już mieć. Trzeba pamiętać, że Ajatollah Chamenei wydał fatwę (opinia wysokiego uczonego-teologa muzułmańskiego, wyjaśniająca kontrowersję - przyp. red.) mówiącą, że broń atomowa jest haram, czyli zabroniona w świetle prawodawstwa muzułmańskiego, ponieważ zabija i winnych, i niewinnych. I to była opinia Chameneiego, który właśnie zginął.

W Iran setkami pocisków i dronów ostrzeliwuje tereny państw arabskich znajdujących się w jego sąsiedztwie, m.in. Arabii Saudyjskiej, Zjednoczonych Emiratów Arabskich czy Kuwejtu. Jaka jest reakcja tych państw?

Ona jest stopniowalna, tak, jak i ten ostrzał. W ciągu pierwszych dwóch dni Iran atakował rzeczywiście tylko bazy amerykańskie. Oczywiście, były sytuacje, że zestrzelona rakieta spadała na hotel czy inne obiekty cywilne. I też były głosy ze strony irańskiej, bardziej umiarkowanej, czyli np. ministra spraw zagranicznych Abbasa Araghchiego, który mówił, że atakują wyłącznie bazy amerykańskie i one są uprawnionym celem jako irańska odpowiedź. Natomiast mniej więcej od poniedziałku, 2 marca, jesteśmy świadkami ataków na instalacje cywilne o znaczeniu strategicznym, czyli właśnie rafinerie, porty, tankowce. To jest eskalacja ze strony Iranu. Jest to pewne zaskoczenie dla mnie, ponieważ pierwszoplanową rolę w Iranie odgrywa w tej chwili Ali Laridżani, przewodniczący Najwyższego Komitetu Bezpieczeństwa, który był postrzegany jako pragmatyczny polityk. Wydawało się, że on nie będzie dążył do eskalacji, a to właśnie on powiedział: „żadnych negocjacji ze Stanami Zjednoczonymi!". W odróżnieniu od Araghchiego, który powiedział, że jeśli ustaną ataki, to Iran wróci do stołu negocjacyjnego. Widać więc pęknięcie po stronie irańskiej. Widać, że tam są różne nurty i jest pytanie, które z nich ostatecznie wezmą górę.

Polska musi balansować pomiędzy niezaangażowaniem się a utrzymaniem dla Polski wsparcia od Stanów Zjednoczonych

Lotnictwo irańskie nie istnieje, obrona przeciwlotnicza w praktyce jest stłumiona

W Widzieliśmy zdjęcia i nagrania z Dubaju, gdzie płonęły hotele w wyniku uderzenia irańskich dronów, unieruchomione zostało też tamtejsze lotnisko. Jak zdarzenia z ostatnich dni wpłyną na wizerunek Dubaju, który uchodził za ultrabezpieczne biznesowe centrum tej części świata?

Straty są liczone w miliardach dolarów. Nie ze względu na spadające rakiety, tylko na zerwane kontrakty. Ze względu na obawy, czy to jest dobre miejsce do inwestowania, czy to jest dobry hub lotniczy do przesiadek, na przykład w lotach do Azji. Na pewno bardzo cieszy się z tego zamieszania Stambuł. Myślę, że akcje Turkish Airlines mogą za chwilę pójść w górę.

W A czy my tutaj w Polsce powinniśmy się zaopatrzyć w jakieś dodatkowe kanistry i zatankować na zapas paliwa?

Teraz to już trochę za późno, trzeba to było robić w niedzielę, 1 marca... Z pewnością dotkną nas zwiększone ceny paliwa. Nie mam co do tego żadnych wątpliwości. Obietnice polityków nic nie dadzą, bo nie da się oszukać rynku.

W Nasi politycy tłumaczą, że nie ma obaw, bo z Zatoki Perskiej ropy nie sprowadzamy.

Ale sprzedawcy, na przykład ze Stanów Zjednoczonych, wiedząc, że na rynku tej ropy jest mniej, również podniosą ceny. Wiedzą, że i tak od nich musimy tę ropę kupić, bo nie mamy innego źródła. Nie wierzmy zapewnieniom polityków, że ceny ropy są stabilne, bo aktualnie ropy czy gazu nie kupujemy. Choć gaz akurat Polska kupuje m.in. właśnie z Kataru... Iran obłożony sankcjami sprzedawał ropę wyłącznie do Chin. Teraz, z powodu wojny, dojdzie do przerwania tych szlaków komunikacyjnych, a w efekcie zassania przez Chiny ropy czy gazu z innych kierunków. To wywinduje ceny tych surowców do góry. Cieszyć się z tego będzie Rosja. Tymczasem Chiny z pewnością będą dążyć do szybkiego uspokojenia konfliktu Izraela i Stanów Zjednoczonych z Iranem, bo Chińczycy zapłacą teraz więcej za ropę i gazę, a tego nie lubią.

W Efektem tej wojny może być jakaś większa migracja ludności w kierunku Europy?

Do tego trzeba by było spełnienia kilku bardzo negatywnych scenariuszy. Czyli załamania się systemu władzy w Iranie, jakichś walk wewnętrznych, zapewne związanych też z walkami mniejszości, głównie Kurdów, ale również Beludżów, być może Azerów, i migracją ludności z sąsiedniego Afganistanu i Pakistanu, która przez Iran poszłaby do Turcji, a następnie dalej, do Europy. Myślę, że jest to mało prawdopodobne, ale nie niemożliwe.

W Gdyby dzisiaj miał Pan doradzać premierowi Donaldowi Tuskowi i rządowi, to przyjęcie jakiej postawy wobec tej wojny by Pan zarekomendował?

Nie ma sensu pchać się zbyt intensywnie w ten konflikt, bo on nam nic dobrego nie przyniesie. Zresztą chyba nawet Stany Zjednoczone nie oczekują, że wyślemy do Zatoki Perskiej samoloty do atakowania Iranu. Natomiast trzeba balansować, co akurat dla premiera Tuska będzie dość trudne, pomiędzy niezaangażowaniem się a utrzymaniem dla Polski wsparcia od Stanów Zjednoczonych. Jakby nie patrzeć, to jest to nasz główny gwarant bezpieczeństwa w stosunku do Rosji i państwa europejskie z pewnością Stanów Zjednoczonych nam nie zastąpią.

Rozmawiał Dominik Smagała

REG

eprasa.pl 53879c2fc5

Pełnomocnik oskarżycieli przyznał, że rozważają oni złożenie kasacji do Sądu Najwyższego

Wojewoda bez kary za usunięcie krzyża. Publiczność: „Zmieni się władza i krzyż wróci!”

Oskarżyciele grzmieli o zdradzie społeczeństwa i obrazie uczuć religijnych. Sąd nie podzielił jednak ich argumentów i prawomocnie uniewinnił wojewodę lubelskiego od zarzucanych mu czynów. Publiczność nie mogła się pogodzić z tym rozstrzygnięciem.

I tym razem w sądzie zebrała się grupa kilkunastu osób, które chciały zamanifestować swoje poparcie dla oskarżycieli. Część z osób przyniosła i eksponowała krzyże. Jeden z mężczyzn zawiesił sobie na szyi transparent z napisem „O MĄDROŚĆ I ODNOWĘ MORALNĄ!”

Wojewoda Krzysztof Komorski tuż po objęciu stanowiska polecił usunięciu krzyża z reprezentacyjnej Sali Kolumnowej Urzędu Wojewódzkiego. Sprawa rozgrzała opinię publiczną. Tłumaczono potem, że krzyż został przeniesiony do innego pomieszczenia w urzędzie.

W listopadzie ub.r. wojewoda Krzysztof Komorski został uniewinniony przez Sąd Rejonowy Lublin-Zachód w Lublinie od popełnienia zarzucanych mu czynów - przekroczenia uprawnień i obrazy uczuć religijnych.

Takie zarzuty postawili w prywatnym akcie oskarżenia Tytus Czartoryski, radny Sejmiku Województwa Dolnośląskiego związany z Prawem i Sprawiedliwością oraz Elżbieta Puacz, była dyrektor Regionalnego Centrum Krwiodawstwa i Krwiolecznictwa w Lublinie.

Oskarżyciele nie dali za wygraną i złożyli apelację od wyroku. Sprawą zajął się Sąd Okręgowy w Lublinie. Rozprawę przeprowadzono 25 lutego br.

Prawomocne rozstrzygnięcie sprawy ogłoszono w czwartek, 5 marca. Sąd utrzymał w mocy wyrok sądu pierwszej instancji.

- Sąd pierwszej instancji słusznie ustalił, że nie istnieje żadna norma prawa powszechnego, jak i choćby akt niższego rzędu, który regulowałby kwestię zdejmowania czy umieszczania krzyża lub innego symbolu religijnego w budynku Lubelskiego Urzędu Wojewódzkiego - uzasadniał sędzia Mirosław Styk. Podkreślono, że w tej sytuacji nie doszło do obrazy uczuć religijnych.

I tym razem w sądzie zebrała się grupa kilkunastu osób, które chciały zamanifestować swoje poparcie dla oskarżycieli. Część z osób przyniosła i eksponowała krzyże. Jeden z mężczyzn zawiesił sobie na szyi transparent z napisem „O MĄDROŚĆ I ODNOWĘ MORALNĄ!”.

Decyzja sądu wyraźnie wzburzyła publiczność.

- Wstyd! - mówili głośno do sędziów, opuszczając salę rozpraw, „zwolennicy krzyża”.

- Zmieni się władza, to wróci krzyż! - powiedziała jedna z kobiet jeszcze w sali sądowej.

- Ale mamy Polskę... - kręcił głową z niedowierzaniem jeden mężczyzna już na sądowym korytarzu.

Pełnomocnik oskarżycieli przyznał, że rozważają oni złożenie kasacji do Sądu Najwyższego.

Dominik Smagała

Bartosz Przeciechowski
adwokat wojewody

Wyjaśnienia wojewody były wiarygodne

Nie było potrzeby, żeby istniała norma zezwalająca na przeniesienie krzyża, ponieważ wystarczającym upoważnieniem do tego jest funkcja, jaką pełni wojewoda. Jeśli chodzi o rzekome znieważenie uczuć religijnych, sąd słusznie zwrócił uwagę nie tylko na czynnik subiektywny, czyli odczucia oskarżycieli subsydiarnych, ale też na czynnik obiektywny. Czy doszło do faktycznego zachowania, które miało na celu obrażenia przedmiotu czci religijnej? Tego nie było. Zasadne było to, co mówił wojewoda. Sąd pierwszej i drugiej instancji powiedział jasno, że wyjaśnienia wojewody w zakresie przyczyn przesunięcia krzyża i stworzenia w urzędzie sali bez symboli religijnych były wiarygodne.

Tytus Czartoryski
oskarżyciel

Dobry wyrok będzie na sądzie ostatecznym

To, co obserwowaliśmy tu na sali sądowej, świadczy o tym, że obecne władze Rzeczpospolitej są oderwane od świadomości odczuć narodu. Że dla władz, również sądowych, odczucia ludzi prostych, z pracy których to państwo i ten sąd żyje, są obojętne. To pomieszanie pojęć. Zarówno władza państwowa, jak i sądownicza ma być sługą narodu, rozumieć naród i odczuwać, co może czuć naród. Szczególnie, gdy najświętszy symbol w Polsce, jest traktowany jak przedmiot, który można przestawiać z miejsca na miejsce. Jeśli pójdzie się na jakikolwiek cmentarz w Polsce, każdy chce leżeć pod krzyżem. I krzyż jest ostatnią nadzieją Polaków. Ci, którzy wydają takie pełne niezrozumienia decyzje, muszą liczyć się z tym, że pewno również będą chcieli spoczywać pod krzyżem. Wydaje mi się, że dobry wyrok będzie na sądzie ostatecznym.

Elżbieta Puacz
oskarżycielka

To jest niszczenie naszego wychowania, naszej kultury

Jesteśmy w kraju, który powstał poprzez chrzest, był budowany na wartościach chrześcijańskich, na wartości kultury miłości. I żąda się teraz, aby rzeczy, które dla naszych przodków były czymś normalnym, były opisane regułą prawa. „Bo nie było napisane, że krzyż ma być, to w takim razie nie jest niczym rażącym, że ktoś kazał go zdjąć”. A gdzie jest prawo, które mówi, że ma go nie być? Czy w tym momencie dochodzimy już do takiego absurdu, że rzeczy, które są nam przekazane przez rodzinę, jak dobroć, miłość i szacunek, muszą być zapisane literą prawa, bo jeżeli ktoś zachowa się w sposób nie taki, w jaki jesteśmy wychowani w polskiej kulturze, to w tym momencie nie będzie uznane za nic złego, bo nie ma tego zapisanego w regule prawa? To są absurdy. To jest niszczenie naszego wychowania, naszej kultury. Tego, co budowali nasi przodkowie i co my wyssaliśmy z mlekiem matki. Czego uczyli nas ojcowie. Polacy.

R E K L A M A

ZNAJDŹ NAS NA facebook

REG

eprasa.pl 53879c2fc5

Urzędniczki przyjechały z policjantami. Świnie załadowano na ciężarówkę i wywieziono do rzeźni

W asyście policji zabrali świni

„Jak przestępcę mnie potraktowali...”. Weterynar

Nowy dzierżawca chlewni Sławomir Nazaruk (na zdj. z lewej) wraz z synem oraz ks. prał. Zbigniewem Kuzią, właścicielem gospodarstwa. Za ich plecami puste zagrody. Jeszcze niedawno chlewnia była pełna świń, ale PIW-et nakazał je wywieźć do ubojni

Świnie z gospodarstwa ks. prał. Zbigniewa Kuzi zabrano 16 lutego. Przedstawiciele PIW-etu przybyli w obstawie policji

Fot. Archiwum Sławomira Nazaruka

POW. LUBARTOWSKI: Dwa radiowozy, czterech policjantów. Akcję w gospodarstwie 80-letniego księdza prowadziły dwie pracownice lubartowskiej weterynarii. Przyjemnie nie było.

Przez lata związany z lubelską Solidarnością ks. prał. Zbigniew Kuzia na emeryturze osiadł na ojcowiźnie i poświęcił się pracy na roli. Lubartowski PIW-et nakazał jednak likwidację jego stada świń i zakazał mu utrzymywania trzody chlewnej. - Zostałem źle potraktowany - uważa duchowny. Urzędnicy tłumaczą się przepisami. Nowy właściciel „ocalałych” świń zarzuca weterynarii łamanie przepisów oraz zapowiada, że nie odpuści i świnie w tym miejscu utrzyma.

Tradycyjny chów

Serock leży w sąsiedztwie Firleja. Do jeziora, atrakcji turystycznej przyciągającej w lecie tłumy z regionu, jest stąd kilometr w linii prostej. Pola, domy, niewielkie gospodarstwa rolne - typowy obraz polskiej, malowniczej wsi.

Od kilku lat swoje gospodarstwo rozwija tu Sławomir Nazaruk. Wraz z rodziną, dużą rodziną - z żoną wychowują piątkę dzieci, kilka lat temu przeprowadził się na wieś z Lublina. Oboje pochodzą z terenów rolniczych, chcieli być bliżej natury. 49-latek pracuje zawodowo w systemie ochrony zdrowia, ale pasjonuje go tradycyjne rolnictwo. Jak wylicza, w swoich zagrodach ma już prawie setkę zwierząt. Gęsi, kury, osły, kozy, owce, kucyki i wiele więcej. Państwo Nazarukowie budują zagrodę edukacyjną, by przyjmować w gospodarstwie zorganizowane grupy ze szkół i przedszkoli. I promować taki tradycyjny model życia, wychowania dzieci oraz produkcji żywności. Ich gospodarstwo posiada certyfikat ekologiczny.

- Jest oparte o utrzymywanie zwierząt w tradycyjnym chowie, bez chemii, sztucznych dodatków, podawania hormonów. Moim marzeniem jest prowadzenie również gospodarstwa opiekuńczego. Takich miejsc jest w Polsce tylko kilka. To forma aktywizacji dla mieszkańców i sąsiadów gospodarstwa, którzy pracują w nim razem, nieraz ludzi w potrzebie, mających duży bagaż życiowych doświadczeń. To jak profilaktyka albo też czasem terapia - opisuje Sławomir Nazaruk.

Bohater Solidarności

Do Serocka sprowadził się nieprzypadkowo. W tej samej wsi, właściwie po sąsiedzku, mieszka wieloletni przyjaciel jego rodziny. To ks. prał. Zbigniew Kuzia. Nie trzeba go nikomu w regionie przedstawiać. Ma swój biogram w internetowej Encyklopedii Solidarności prowadzonej przez Instytut Pamięci Narodowej. I to niemały.

Urodzony tuż po wojnie. W 1971 roku przyjął święcenia kapłańskie. Dziesięć lat później został skierowany do organizowania nowej parafii Matki Bożej Królowej Polski w lubelskiej dzielnicy Tatary (obejmującej m.in. teren Fabryki Samochodów Ciężarowych). Zdobył uznanie m.in. poprzez organizację posługi duszpasterskiej dla uczestników strajku w FSC w 1981 roku oraz prowadzonej przez kolejne lata pomocy rodzinom internowanych i uwięzionych oraz wspieraniu działalności podziemnych KZ FSC i TZR. W latach 1983–2017 był proboszczem parafii Matki Bożej Królowej Polski, od 2015 roku jest prałatem.

W lutym br. uhonorowany przez marszałka województwa i prezydenta Lublina otrzymał m.in. medal „Lublin Bohaterom” przyznany za szczególne zasługi dla miasta i jego mieszkańców.

Dziewięć lat temu przeszedł na emeryturę i na stałe osiadł na ojcowiźnie. W Serocku.

Ojcowizna

Jedziemy polną drogą, mijając pola Sławomira Nazaruka. Kilkaset metrów od jego zabudowań skręcamy w prawo, tuż przy zagajniku. Dojeżdżamy do gospodarstwa ks. prałata.

Werwy ks. prał. Zbigniewowi Kuzi nie brakuje. O gospodarstwie opowiada z entuzjazmem, o swoich zwierzętach, o rodzinie. Sam z ciekawością wypytuje o różne tematy, zaprasza na kolejne wizyty.

- Całe życie gospodarzyłem. Najpierw jako dziecko, z rodzicami, później miałem tu pracowników. Nie było przerwy! - zastrzega. - Zbliżam się już do 80-tki. Dziękować Bogu, że jeszcze na tyle jestem mocny, żeby funkcjonować - mówi skromnie.

Żwawo prowadzi nas najpierw na drugie piętro swojego domu, za chwilę z powrotem na dół, a później przez podwórze. Idziemy do chlewni. Jeszcze kilkanaście dni temu pełnej świń, teraz zupełnie pustej.

Długa lista nakazów

Urzędniczki na kontrolę do gospodarstwa ks. prał. Zbigniewa Kuzi przyjechały pod koniec czerwca ub.r. Stwierdzono wówczas nieprawidłowości w utrzymywaniu świń. Niespełna trzy tygodnie później PIW-et wydał decyzję nakazującą usunięcie nieprawidłowości. Za niecałe cztery tygodnie następuje kolejna kontrola.

PIW-et w odpowiedzi do naszej redakcji wylicza długą, obejmującą dziesięć pozycji, listę niespełnionych przez 79-letniego rolnika zasad. To m.in.: umieszczenie tablic z napisem „Osobom nieupoważnionym wstęp wzbroniony”, zabezpieczenie chlewni przed dostępem zwierząt wolno żyjących oraz domowych czy zakaz karmienia świń paszą zabezpieczoną przed dostępem zwierząt wolno żyjących i domowych.

> **PIW-et Lubartów**
> **„Organ zdecydował się na zastosowanie radykalnego środka w postaci nakazu uboju oraz zabicia świń z uwagi na brak realizacji przez właściciela świń nakazów z zakresu bioasekuracji”**

Urzędnicy w odpowiedzi do naszej redakcji podkreślają wyraźnie:

- Nie zostały zrealizowane żadne nałożone ww. decyzją nakazy mające na celu dostosowanie gospodarstwa do stanu zgodnego z obowiązującymi przepisami.

Zastosowanie radykalnego środka

20 sierpnia zapada decyzja o likwidacji stada.

- Organ zdecydował się na zastosowanie radykalnego środka w postaci nakazu uboju 33 szt. świń nadających się do uboju oraz zabicia 10 szt. świń nienadających się do uboju znajdujących się w gospodarstwie kontrolowanego, z uwagi na brak realizacji przez właściciela świń nakazów z zakresu bioasekuracji wydanych przez Powiatowego Lekarza Weterynarii w Lubartowie - wyjaśnia „Wspólnocie” PIW-et.

W październiku i listopadzie ub.r. urzędnicy sprawdzali, czy ks. prał. Zbigniew Kuzia zlikwidował swoje stado świń. Tak się nie stało, więc na gospodarza nałożono jeszcze grzywnę „w celu przymuszenia wykonania decyzji” w wysokości 3 tys. zł. To też nie przyniosło skutku oczekiwanego przez PIW-et. Instytucja wydała więc w styczniu br. postanowienie „o zastosowaniu wykonania zastępczego wobec niewykonania obowiązku”.

Widzimy protokoły kontroli gospodarstwa ks. Kuzi z czerwca i sierpnia ub.r.

Na skanach dokumentów widać, że przy pierwszej kontroli rzeczywiście zasady nie były spełnione, ale już za kilka tygodni część z ocen urzędnik z PIW-etu jest już pozytywna, przynajmniej w pięciu punktach. To m.in. posiadanie dokumentacji weterynaryjnej dotyczącej przebiegu leczenia świń, przestrzeganie zakazu karmienia świń odpadami gastronomicznymi czy utrzymywanie świń w odrębnych, zamkniętych pomieszczeniach, w których utrzymywane są tylko świnie.

- Trudno mi się odnieść do sprawy tych protokołów w tym momencie - stwierdził w rozmowie telefonicznej z dziennikarzem „Wspólnoty” Henryk Kadłubiak, powiatowy lekarz weterynarii w Lubartowie.

REG

eprasa.pl 53879c2fc5

ie zasłużonemu duchownemu.

ria: Bo nie zrealizował nakazów. Rzeczywiście?

Weterynaria i policja

Świnie z gospodarstwa ks. prał. Zbigniewa Kuzi zabrano 16 lutego. Przedstawiciele PIW-etu przybyli w obstawie policji. Dwa radiowozy, czterech funkcjonariuszy. Jak relacjonują gospodarze z Serocka, interwencję prowadziły dwie pracownice lubartowskiej instytucji.

- Obie pozostawiły po sobie fatalne wrażenie. Chodzi o ich zachowanie. Empatię, a właściwie jej brak. Ja bym powiedział, że one były wrogo nastawione. Żal mi tego wszystkiego. Zostałem źle potraktowany - mówi ks. prał. Zbigniew Kuzia. - Z policją na mnie przyjechali. Jak przestępcę mnie potraktowali... Szczególnie jeden z nich był wyjątkowo niemiły. Przedstawiłem się jako ksiądz, to on tylko rzucił: „Co mnie to obchodzi?! To pańska sprawa!". Rozumiem, że funkcjonariusz, że obowiązki, ale we wszystkim powinna być jakaś kultura - kręci głową z niedowierzaniem duchowny.

- Mniejsza z tym, że chodzi o księdza. Jeden z policjantów szczególnie prowokował i eskalował. Mimo, że ksiądz prałat po negocjacjach zdecydował się na oddanie części świń dobrowolnie, wręcz pomagał w ich załadunku. Całe to widowisko było żenujące. I mnie ta sytuacja kosztowała sporo nerwów - relacjonuje Sławomir Nazaruk.

I powtarza za swoim sąsiadem: - Ostania kwestia, bulwersująca najbardziej, to zamiar zabicia zdrowych dziesięciu małych prosiąt i prośnej maciory. Mamy to w dokumentach - mówi. - Budzi to zdecydowany sprzeciw gospodarzy i okolicznych lekarzy weterynarii, którzy odmówili ich uśpienia, jak podają. Zdaniem zootechnika, który dezynfekował chlewnię po egzekucji i przygotowywał oborę do dalszej produkcji, zwierzęta w tym gospodarstwie mają bardzo dobre warunki bytowe – relacjonuje gospodarz. - Zarówno niezgodny z zasadami sposób załadunku zwierząt w feralnym dniu, jak i ich transport w nadmiernej ciasnocie, nieprzestrzeganie przez Inspekcję zasad bioasekuracji były karygodne – uważa Sławomir Nazaruk.

18 świń zostało załadowanych na ciężarówkę i przetransportowanych do ubojni. Za zlikwidowaną trzodę chlewną ks. prał. Zbigniew Kuzia ma

Fot. Archiwum Sławomira Nazaruka

18 świń zostało załadowanych na ciężarówkę i przetransportowanych do ubojni w Ostrowie Lubelskim

- Gdyby wystąpiło tu ognisko ASF-u, to nawet bym się nie odezwał. Ale jeśli zabiera się zdrowe świnie... - nie dowierza ks. prał. Zbigniew Kuzia

otrzymać od zakładu zwrot pieniędzy. Duchowny nie jest usatysfakcjonowany zaproponowaną kwotą, którą określa jako połowę jej faktycznej wartości.

- Gdyby wystąpiło tu ognisko ASF-u, to nawet bym się nie odezwał. Ale jeśli zabiera się zdrowe świnie... W utrzymanie dobrej krowy, dobrej klaczy czy dobrej maciory trzeba włożyć mnóstwo pracy - mówi duchowny.

Powiatowy lekarz weterynarii odpowiada, że to cena rynkowa, podyktowana przez ubojnię.

Zapytaliśmy PIW-etu Lubartów, czy odebranie świń ze wskazanego gospodarstwa w ocenie PIWet Lubartów zostało dokonane z zachowaniem zasad bioasekuracji? Urzędnicy w odpowiedzi na nasze pytania nie odnieśli się do tej kwestii poza stwierdzeniem, że "świnie zostały załadowane na przystosowany środek transportu".

Czyje to świnie?

Zdaniem Sławomira Nazaruka i ks. prał. Zbigniewa Kuzi PIW-et zadziałał bezprawnie. A to dlatego, że - jak podnoszą - 16 lutego, czyli w dniu likwidacji, stado świń zmieniło właściciela. I jest nim Sławomir Nazaruk.

- Stado nabyłem w dobrej wierze i zostało mi przekazane właśnie 16 lutego, zapłaciłem za nie pierwszą ratę tego samego dnia. Są umowy kupna-sprzedaży stada, zawarte między mną i ks. prał. Zbigniewem Kuzią. Do tego umowy dzierżawy przeze mnie chlewni i dwóch działek należących do ks. prał. Zbigniewa Kuzi. Poinformowałem o tym powiatowego lekarza weterynarii i jego zastępcę rankiem 16 lutego w siedzibie PIW-etu. Przedstawiłem odpowiednie dokumenty. To zostało jednak zlekceważone i przystąpiono do egzekucji - mówi Sławomir Nazaruk.

I dodaje: - Już w sierpniu i październiku 2025 roku zwracaliśmy się do PLW w Lubartowie o powstrzymanie likwidacji stada, wydłużenie terminu dostosowania i zgodę na dalszą produkcję pod moim zarządem. Mimo to utrzymano decyzję w mocy. Podnosiliśmy wtedy, że krótki czas, jaki został wyznaczony przez PLW na działania naprawcze, w środku żniw, był nierealny i pozwolił wdrożyć tylko część z wydanych zaleceń.

- Na dzień 16 lutego br. posiadaczem zwierząt przebywających w gospodarstwie (...) była osoba, wobec której prowadzono postępowanie administracyjne, co potwierdza wydruk z systemu IRZ plus sporządzony przez pracownika PIW Lubartów w tym dniu - odpiera krótko PIW-et Lubartów.

- Sprzedaż wymaga pozwolenia powiatowego lekarza weterynarii, następnie wystawienia świadectw zdrowia zwierząt. To jest obowiązkowe. Nowy właściciel założył siedzibę stada i przerejestrował świnie już po fakcie - zaznacza Henryk Kadłubiak, powiatowy lekarz weterynarii w Lubartowie.

Kolejny zarzut ze strony rolników z Serocka wobec PIW-etu to kwestia wdrażania przez ks. prał. Zbigniewa Kuzię nakazów w jego chlewni. Według nich nie było tak, że 79-letni gospodarz nie próbował dostosować się do wytycznych i nie zrealizował żadnych nakazów, jak wskazuje PIW-et. Na dowód Sławomir Nazaruk pokazuje protokoły kontroli gospodarstwa ks. Kuzi z czerwca i sierpnia ub.r.

„Brakujące" świnie

Podczas kontroli przeprowadzonej w styczniu, PIW-et odnotował, że w gospodarstwie jest 41 sztuk świń.

- W związku z brakiem pozostałych sztuk (16 lutego - przyp. red.) (...) Powiatowy Lekarz Weterynarii w Lubartowie złożył zawiadomienie o możliwości popełnienia przestępstwa tj. polegającego na prawdopodobnym wprowadzeniu na rynek mięsa przeznaczonego na użytek własny i żywności zawierającej takie mięso (...) lub na prawdopodobnym wprowadzeniu zwierząt (świń) do obrotu bez wymaganych zezwoleń - poinformował nas lubartowski PIW-et.

Część stada, jak wynika z deklaracji Sławomira Nazaruka, pozostała jednak w gospodarstwie należącym do ks. prał. Zbigniewa Kuzi, ale w innej części budynku, niż podlegająca interwencji chlewnia.

- Zarejestrowałem nowe gospodarstwo, po kolei spełniam kolejne warunki niezbędne do utrzymywania świń. Zatrudniany pracownik jest szkolony. W chlewni zmieniam ciągi komunikacyjne, zabezpieczam pomieszczenia, wyposażam w niezbędny sprzęt - wylicza Sławomir Nazaruk.

- „Brakujące" świnie zostały ujawnione, są zarejestrowane na siedzibę pana Nazaruka. Sprawę można uznać więc za uregulowaną, wyjaśnioną - poinformował nas w rozmowie telefonicznej Henryk Kadłubiak, zapytany o kwestię zawiadomienia wskazaną przez PIW-et w korespondencji ze „Wspólnotą".

Jednocześnie powiatowy lekarz weterynarii podkreśla w rozmowie z nami, że jeśli rolnik z Serocka, nowy właściciel świń, spełni wytyczone zasady, to będzie mógł utrzymywać te zwierzęta w chlewni dzierżawionej od ks. prał. Zbigniewa Kuzi.

Coraz mniej świń na wsi

Sławomir Nazaruk zamierza utrzymać świnie pozostałe w gospodarstwie, które odkupił od sąsiada, z którym współpracuje od lat:

- Oczywiście, z poszanowaniem przepisów prawa, które chronią zwierzęta. Przede wszystkim, by wyżywić swoją rodzinę żywnością wysokiej jakości. Można powtórzyć za Joelem Salatinem, najbardziej znanym rolnikiem w USA, że pomysł śledzenia i inwigilowania każdego metra kwadratowego ziemi, każdego pomidora, każdej świni, krowy, czy kury jest przerażający. Globalne potęgi chcą stworzyć regulacje wszystkiego i wszędzie naruszając prawa i wolności obywatelskie, również w Polsce.

Obaj rolnicy z Serocka w rozmowie z dziennikarzem „Wspólnoty" zwracają uwagę na trudną sytuację gospodarzy utrzymujących nieduże stada świń w tradycyjnych chlewniach.

- Skazuje się nas na żywność niskiej jakości, mięso z przemysłowych gospodarstw, często z importu. Tym bardziej należy więc doceniać i promować tradycyjnych rolników i ich gospodarstwa – uważa Sławomir Nazaruk.

Rolnik twierdzi, że od pracowniczek PIW-etu w Lubartowie już w lipcu 2025 roku usłyszał, iż jednostka będzie dążyć do likwidacji połowy stad świń w powiecie.

- Niemożliwe... Musiał źle usłyszeć. Nie ma i nigdy nie było takiego planu - stanowczo odpiera Henryk Kadłubiak.

Powiatowy lekarz weterynarii przyznaje, że przepisy są rygorystyczne, szczególnie wobec rolników utrzymujących nieduże stada trzody chlewnej.

- Liczba obowiązków wynikających z przepisów powoduje, że część rolników zniechęca się i rezygnują oni z utrzymywania świń - zaznacza.

Zwraca jednak uwagę na zagrożenia. W 2025 roku tylko na terenie powiatu lubartowskiego było ponad 20 ognisk afrykańskiego pomoru świń u dzików.

- To realne zagrożenie ASF-em dla gospodarstw. Na przestrzeni lat było kilkanaście ognisk u trzody chlewnej. Takie ognisko skutkuje wyznaczeniem restrykcji sanitarnych w promieniu dziesięciu kilometrów. To ogromne straty ekonomiczne. A dla dużych, przemysłowych chlewni te straty mogą być gigantyczne - mówi Henryk Kadłubiak.

Sławomir Nazaruk zastrzega, że złożył do wojewódzkiego lekarza weterynarii w Lublinie wniosek o stwierdzenie nieważności decyzji lubartowskiego PIW-etu. W uzasadnieniu argumentuje m.in. o zmianie właściciela świń przed dokonaną przez urzędników likwidacją części stada czy o zbyt krótkim okresie na wdrożenie przez ks. prał. Zbigniewa Kuzię zaleceń instytucji. Jednocześnie dowodzi, że działania urzędniczek z PIW-etu w Lubartowie, które prowadziły sprawę ks. prał. Zbigniewa Kuzi, naruszają podmiotowe prawa obywatelskie, np. prawo do pracy, ochrony własności czy posiadania gospodarstwa rolnego, a także naruszają interes społeczny i Rzeczpospolitej Polskiej, „której Konstytucja w art. 23 uznaje rodzinne gospodarstwo za podstawę ustroju rolnego państwa".

Powiat lubartowski ma około 400 gospodarstw, w których utrzymywane są świnie. Więcej chlewni z trzodą chlewną w województwie lubelskim jest tylko w powiecie radzyńskim.

Dominik Smagała

REG

eprasa.pl 53879c2fc5

Polecieli z Lubelszczyzny do Dubaju

W strachu uciekali przed wojną. Dziękuję Bogu za to, że żyję, za to, że wracam...

Ewa i Michał Grabowscy z Radzynia Podlaskiego mieli wspaniałe plany. - To miał być prezent na moje 40 urodziny - słyszymy od kobiety. Polecieli na kilkudniową zorganizowaną przez biuro podróży objazdową wycieczkę do Dubaju i Omanu. Na miejscu zastała ich wojna.

Fot.arch. pryw. P. Grabowskich

Ewa i Michał Grabowscy z Radzynia Podlaskiego mieli wspaniałe plany. - To miał być prezent na moje 40. urodziny - słyszymy od kobiety. Polecieli na kilkudniową zorganizowaną przez biuro podróży objazdową wycieczkę do Dubaju i Omanu. Na miejscu zastała ich wojna

Fot.arch. pryw. P. Grabowskich

- Odsłoniliśmy zasłony, na niebie było widać uderzenie, trochę jak fajerwerki. To były odłamki rakiety... W ciągu minuty zaczęły wyć telefony. Na ekranie blokady pokazał się, najpierw w angielski, potem po arabsku alert o zagrożeniu rakietowym - z emocjami opowiadają Państwo Grabowscy

Fot.arch. pryw. P. Grabowskich

Oto ślad po zestrzelonej irańskiej rakiecie. Na niebie było ich wiele

Około 1 w nocy słychać było intensywny huk. W jego wyniku trząsł się cały budynek. To był wybuch zestrzelonej irańskiej rakiety balistycznej

- Inni mieszkańcy Radzynia wrócili z kilkudniowym opóźnieniem. Kosztowało ich to kilkanaście tysięcy złotych

Małżeństwo wyleciało z Polski w środę 25 lutego. Zapowiadała się świetnie - fajna grupa, poznali super ludzi. Z początku zwiedzali Oman: - Trzeba to zobaczyć na żywo. Niewiele miejsc robi na człowieku takie pozytywne wrażenie - opowiadają.

Stamtąd ruszyli do Zjednoczonych Emiratów Arabskich, do Dubaju. Obejrzeli miasto nocą, kolejnego dnia Burj Khalifa. To było 28 lutego. Tego dnia doszło do ataku na Iran. Początkowo nic nie sprawiało wrażenia, że cokolwiek może się tego dnia stać.

- Miasto żyło swoim zwyczajnym życiem. Nikt nas nie ostrzegał, nikt o tym nie mówił. Miał to być dzień jak każdy inny - wyjaśnia Ewa Grabowska. - Jak pojechaliśmy na wycieczkę jeepem na safari, dostaliśmy na telefonie pierwszą wiadomość. Koleżanka spytała nas, czy wszystko jest w porządku. Nie zwróciliśmy na to szczególnej uwagi. Bawiliśmy się świetnie i nikt nie myślał, że coś się stanie.

Wszystko zadrżało

Wieczorem, jak gdyby nigdy nic, wrócili do hoteli i po prostu poszli spać. Około 1 w nocy słychać było intensywny huk. W jego wyniku trząsł się cały budynek. To był wybuch zestrzelonej irańskiej rakiety balistycznej. Wszystko zadrżało - skończył się sielankowy wyjazd.

- Odsłoniliśmy zasłony, na niebie było widać uderzenie, trochę jak fajerwerki. To były odłamki rakiety... W ciągu minuty zaczęły wyć telefony. Na ekranie blokady pokazał się, najpierw w angielski, potem po arabsku alert o zagrożeniu rakietowym - z emocjami opowiadają Państwo Grabowscy.

Natychmiast zaczęli zmierzać do parkingu podziemnego w hotelu, gdzie znajdował się schron. Tam była już część mieszkańców hotelu. Po dwóch godzinach sytuacja się uspokoiła.

- Z niezwykłym wzruszeniem wspominam młodych Anglików. Mieli dziewiętnaście lat, to jeszcze dzieci. Przylecieli na własną rękę. Gdy zeszli do schronu nie mieli butów, wymiotowali. Byli bardzo przestraszeni - słyszymy.

- Rano poszliśmy na śniadanie. Pilotka mówiła, że to, co działo się wieczorem, było wynikiem odparcia irańskich ataków. Około dziewiątej zaczęło się znowu. Było widać białe smugi na niebie. Pilotka powiedziała, że na razie nigdzie nie jedziemy.

Jak się okazało, już od czwartej rano z Omanu jechał po nich autokar. Hotel opuszczali około południa. Strasznym widokiem byli ludzie, którzy chcieli oddać wszystkie pieniądze za możliwość powrotu z nimi. Niestety, wycieczka była już zgłoszoną grupą i nie było takich możliwości. Tamtym została już tylko możliwość dojechania w stronę Omańskiej granicy na własną rękę.

- Po drodze do Omanu znajdują się dwie amerykańskie bazy. Cały czas baliśmy się, że je ostrzelają. Baliśmy się, że nas też to dotknie - wspominają.

Spokój Państwo Grabowscy poczuli dopiero, gdy wjechali do Omanu. Cała grupa odetchnęła z ulgą. To było 1 marca. Nikt już nie narzekał, w hotelu czekała na nich kolacja. Planowo mieli być w Dubaju do wtorku...

- Jak usłyszę huk, to do teraz podskakuję. Żeby mnie obudzić w Omanie, wystarczyła koparka - mówi Ewa Grabowska.

W dalszym ciągu odbywało się zwiedzanie Omanu. Po chwili czasu wolnego musieli szybko wracać do hotelu. - Irańczycy ostrzelali jeden z portów - tłumaczą Państwo Grabowscy. Dalej byli w hotelu aż do wylotu do Polski.

- Mieliśmy wracać o 14.05 czasu polskiego, ale lot był opóźniony. To był przelot techniczny, lecieli po nas na pusto - opowiadają.

Płacz po przylocie

W pewnym momencie ich lot zniknął z tablicy odlotów. Napis mógł wrócić ponownie dopiero po wylądowaniu samolotu. Gdy w końcu wylecieli, mieli jeszcze międzylądowanie w Hurgadzie.

- Usnęłam dopiero, jak wylecieliśmy z Egiptu w stronę Grecji - mówi Ewa Grabowska. - Popłakałam się, jak po przylocie zobaczyłam mamę...

- Dziękuję Bogu za to, że żyję, za to, że wracam... W ciągu tamtej nocy dostaliśmy w sumie około stu wiadomości. Wszyscy się o nas martwili - wspominają.

Na pytanie, czy sytuacja była rzetelnie przedstawiona w mediach ogólnopolskich, Państwo Grabowscy odpowiadają, że nie. Na przykład - dostali wiadomość o zamkniętym przejściu w Omanie - które w rzeczywistości było otwarte i nie było na nim dużej kolejki.

- Gdybyśmy pojechali sami, bez biura, jeszcze byśmy tam byli. Poza Europę nigdy bez biura - radzą Grabowscy po powrocie.

Kacper Budrewicz

REG

eprasa.pl 53879c2fc5

Biegli: wyłączną przyczyną wypadku było nieprawidłowe zachowanie kierującego autem

Wiceminister Jacek Czerniak uniknie procesu?

Polityk odpowiada za wypadek koło galerii

Znany polityk Lewicy Jacek Czerniak z Lubelszczyzny został oskarżony przez prokuraturę o spowodowanie wypadku z udziałem rowerzystki. Na środę wyznaczono pierwszą rozprawę, ale proces nie ruszył. Wiceminister rolnictwa i rozwoju wsi podjął działania, by tego uniknąć.

Wypadek z udziałem Jacka Czerniaka obok Gali w Lublinie

Skomplikowanym złamaniem ręki, raną głowy i innymi, mniejszymi obrażeniami skończyło się dla mieszkanki Lublina bliskie spotkanie z samochodem prowadzonym przez Jacka Czerniaka, związanego z Lublinem prominentnego polityka Lewicy, z obozu obecnych władz kraju. Do zdarzenia doszło niemal trzy lata temu - 5 maja 2023 roku, tuż obok galerii Gala w Lublinie.

Polityk Lewicy jechał toyotą corollą ul. Fabryczną od strony ul. Wolskiej i skręcił w prawo, w drogę prowadzącą do parkingu pod Galą. W tym samym kierunku, ale po ścieżce rowerowej, jechała rowerem mieszkanka Lublina. Kobieta gwałtownie zahamowała, gdy nagle przed nią pojawił się samochód prowadzony przez Jacka Czerniaka. W efekcie przeleciała przez kierownicę roweru, a upadając, doznała złamania ręki i innych obrażeń.

Do kontaktu roweru z autem nie doszło. Oboje uczestnicy zdarzenia byli trzeźwi, a warunki atmosferyczne nie utrudniały widoczności czy hamowania. Poszkodowana kobieta trafiła na SOR szpitala przy al. Kraśnickiej. Musiała przejść operację ręki.

Biegli nie mają wątpliwości: zawinił polityk

Śledztwo w tej sprawie prowadziła Prokuratura Okręgowa w Lublinie. Zasięgnięto opinii biegłych z Centrum Badań Kryminalistycznych Modus Spectrum w Szczecinie. Specjaliści nie mieli wątpliwości: wyłączną przyczyną wypadku było nieprawidłowe zachowanie kierującego autem.

Jacek Czerniak (na zdj. z prawej) stawił się w środę w sądzie ze swoim obrońcą Bogusławem Wróblewskim. Złożyli wniosek o warunkowe umorzenie postępowania

Biegli orzekli, że nie można stwierdzić, czy do zdarzenia przyczyniła się poszkodowana - samochód znalazł się na tyle blisko pokrzywdzonej, że manewr rowerem w tej sytuacji mógł być niemożliwy. Kierowca samochodu zaskoczył kierującą rowerem.

Oględziny roweru po wypadku wykazały, że tylny hamulec jest uszkodzony. Jednocześnie nie sposób było ustalić, czy było tak już wcześniej, czy do uszkodzenia doszło w wyniku wypadku.

Prokurator postawił zarzut, wiceminister się nie przyznał

Na początku 2025 roku Jacek Czerniak zrzekł się immunitetu posła na Sejm RP, dzięki czemu mógł zostać pociągnięty do odpowiedzialności. W marcu 2025 roku prokurator postawił mu zarzut nieumyślnego spowodowania wypadku komunikacyjnego. Grozi za to do trzech lat pozbawienia wolności.

Polityk nie przyznał się do popełnienia zarzucanego mu czynu i odmówił składania wyjaśnień. Później opisał śledczym przebieg zdarzenia ze swojej perspektywy. Wyjaśniał, że nie widział pokrzywdzonej jadącej rowerem, a mogli ją mu zasłonić piesi. Wskazywał, że gdyby rower był sprawny i hamowanie zostało podjęte prawidłowo, nie doszłoby do zdarzenia, bo kobieta miała na to wystarczająco dużo czasu. Jednocześnie podkreślił, że bardzo współczuje kobiecie i chce wyjaśnienia okoliczności, więc zrzekł się immunitetu.

Poseł uniknie procesu?

Sprawa trafiła do Sądu Rejonowego Lublin-Wschód w Lublinie z siedzibą w Świdniku. Pierwszą rozprawę wyznaczono na środę, 4 marca. Jacek Czerniak stawił się w sali rozpraw ze swoim adwokatem - Bogusławem Wróblewskim. Obecna była też prokurator i pełnomocnik pokrzywdzonej.

Jeszcze przed rozpoczęciem procesu obrońca polityka złożył wniosek o warunkowe umorzenie postępowania z wyznaczeniem okresu próby na rok oraz zasądzeniem częściowego zadośćuczynienia na rzecz pokrzywdzonej w wysokości 5 tys. zł, takiej samej kwoty na cele społeczne i 1,5 tys. zł zwrotu kosztów zastępstwa procesowego na rzecz pokrzywdzonej.

- Część jest uzgodniona, aktualnie jeszcze bez jednego z tych punktów. Nie będę mówił, o który chodzi. Nie jest to żaden spór, po prostu sprawa wymaga jeszcze uzgodnienia - powiedział adwokat Bogusław Wróblewski.

Sędzia Dorota Wiśniewska przystała na prośbę o odroczenie rozprawy o niespełna tydzień, by strony mogły dokończyć negocjacje. W efekcie proces nie ruszył.

- I mamy nadzieję, że proces nie ruszy. Pan Jacek Czerniak zachowuje się bardzo lojalnie, jest w kontakcie z pokrzywdzoną i osobą, która reprezentuje pokrzywdzoną - dodał obrońca polityka Lewicy.

Sąd postanowił skierować sprawę na posiedzenie w przedmiocie warunkowego umorzenia postępowania, którego termin wyznaczył na 10 marca.

Dominik Smagała

» DODATEK TELEWIZYJNY

PIĄTEK 13 Marca

TVP 1

7.00 Msza święta na Jasnej Górze **7.30** Agape blisko Ciebie **8.00** Serwis Info **8.20** Zaraz wracam (87) **8.50** Ranczo (108): Gambit geniusza **9.45** Komisarz Alex (294): Dorwać Tycjana **10.40** Ojciec Mateusz (89): Śpiewak **11.30** Okrasa łamie przepisy **12.00** Serwis Info **12.10** Agrobiznes **12.40** Magazyn rolniczy **12.55** Rzeki Chorwacji **14.00** Złoty chłopak (247)

15.00 Serwis Info – magazyn
15.10 Reporterzy – magazyn
15.35 Gra słów. Krzyżówka – teleturniej
16.05 Dziedzictwo (857)
17.00 Teleexpress
17.25 Jaka to melodia?
17.55 Klan (4673) – telenowela Polska
18.20 Zaraz wracam (88) – serial obyczaj. Polska
18.55 Akacjowa 38 (825) – serial obyczaj. Hiszpania
19.30 19.30
19.55 Pytanie dnia
20.30 Glina. Nowy rozdział (2) – serial krym. Polska
21.30 Sekielski wieczorową porą – magazyn
22.35 Dom pod Dwoma Orłami. ★★★ **Kłamstwa Zofii** – film obyczaj. Polska 2023 Reż. Waldemar Krzystek, wyk. Karolina Gruszka, Andrzej Konopka, Grzegorz Małecki
0.15 Wojna zastępcza (1) – serial sens. Polska 2026
1.15 Tatarak – dramat obyczaj. ★★★★ Polska 2009 Reż. Andrzej Wajda
2.50 Sekielski wieczorową porą

TVP 2

5.30 M jak miłość (1713) **6.25** Anna Dymna – spotkajmy się **6.55** Barwy szczęścia (3335) – serial Polska **7.30** Pytanie na śniadanie – magazyn **11.40** Operacja zdrowie **12.10** Wstęp wolny – cykl reportaży **12.30** Koło fortuny – teleturniej **13.15** Panna młoda (44) – serial obyczaj. Turcja 2024 **14.05** Va banque – teleturniej **14.35** Na sygnale (859): Ferment – serial obyczaj. Polska

15.05 La Promesa – pałac tajemnic (348) – telenowela Hiszpania 2024
16.00 Koło fortuny – teleturniej
16.35 Familiada – teleturniej
17.20 Panna młoda (45) – serial obyczaj. Turcja
18.15 Va banque – teleturniej
18.50 Jeden z dziesięciu – teleturniej
19.25 Barwy szczęścia (3335, 3336) – serial Polska
20.45 Kocham Cię, Polsko! – quiz
22.20 Postaw na milion – teleturniej
23.20 To jest grane – program muzyczny
23.50 Czarne złoto ★★★ – film przygodowy Francja/Katar/Tunezja/Włochy 2011 Reż. Jean-Jacques Annaud, wyk. Tahar Rahim, Antonio Banderas, Mark Strong
2.10 Druga córka ★★★ – dramat obyczajowy Niemcy 2020 Reż. Florian Gärtner, wyk. Alwara Höfels, Katharina Wackernagel, Marc Ben Puch
3.50 Akacjowa 38 – serial obyczaj. Hiszpania

Polsat

5.25 Telezakupy TV Okazje – program promocyjno-reklamowy **6.00** Nowy dzień – magazyn informacyjny **8.00** Halo tu Polsat – magazyn informacyjno-publicystyczny **11.30** Gliniarze (649-651): Dziczyzna / Na dwa etaty / Przeczucie – serial fabularno-dokumentalny Polska 2022 **14.40** Dlaczego ja? (1525): Bogaty mąż – serial fabularno-dokumentalny Polska 2026

15.50 Wydarzenia
16.15 Pogoda
16.20 Interwencja – magazyn
16.30 Na ratunek 112 (1122): Amnezja – serial Na skutek wypadku 38-letnia Magda doznaje amnezji wstecznej i nie pamięta ostatnich dwudziestu lat swojego życia. Nie rozpoznawszy męża i dzieci, postanawia odnaleźć swojego byłego chłopaka.
17.00 Gliniarze (1162) – serial fabularno-dokumentalny
18.00 Pierwsza miłość (4174) – serial Polska 2026
18.50 Wydarzenia
19.15 Gość „Wydarzeń"
19.55 Farma – reality show
21.00 Must Be The Music – show
23.05 Królowa wojownik – ★★★ dramat hist. USA/RPA/Irlandia 2022 Reż. Gina Prince-Bythewood, wyk. Viola Davis, Thuso Mbedu, Lashana Lynch
2.00 22 Jump Street – komedia ★★★★ sensacyjna USA 2014 Reż. Christopher Miller, Phil Lord
4.40 Disco gramy!

TVN

5.05 Kto was tak urządził? **5.35** Uwaga! **5.50** Ukryta prawda (1576) – serial fabularno-dokumentalny Polska 2023 **6.45** Kuchenne rewolucje – reality show Polska 2023 **7.45** Dzień Dobry TVN – magazyn **11.25** Kuchenne rewolucje (11, 10): Restauracja „Quatro", Brańsk / Wójtowo – bistro „Mateczka" **13.40** Ukryta prawda (1682, 1683) – serial fabularno-dokumentalny Polska

15.45 Młode gliny (21) – serial krym. Polska
16.50 Szpital św. Anny (86) – serial obyczaj. Polska
17.55 Detektywi (280)
19.00 Fakty
19.50 Uwaga! – magazyn
20.00 Twórca – film sf USA 2023 ★★★ Reż. Gareth Edwards, wyk. John David Washington, Gemma Chan, Ken Watanabe Narasta konflikt między ludźmi a siłami sztucznej inteligencji. Joshua, były członek służb specjalnych, jest zaangażowany do namierzenia i wyeliminowania nieosiągalnego twórcy zaawansowanej technologii.
22.55 Tenet – film akcji ★★★★ USA/W. Bryt. 2020 Reż. Christopher Nolan, wyk. John David Washington, Robert Pattinson, Elizabeth Debicki
2.00 Kuba Wojewódzki – talk show
3.10 Uwaga! – magazyn
3.25 CSI: Kryminalne zagadki Las Vegas (11)
4.25 Ej, Stara!
4.55 Jak to jest zrobione?

TVN 7

8.45 Ukryta prawda (1252, 1129, 1130) **11.55** W-11 Wydział Śledczy (849-851): W lepszym świecie / Nie rób mi tego / Wszystko dla Krzysia **14.00** Detektywi (38): Rodzina zastępcza **15.00** Szpital św. Anny (76) – serial obyczaj. **16.00** Sędzia Anna Maria Wesołowska (569, 571) **18.00** Opowieści małżeńskie (9) **19.00** Idź na całość – teleturniej **20.00** ★★★★ Elvis – film biograf. USA/Australia 2022, reż. Baz Luhrmann **23.20** Królowa przetrwania **0.30** ★★ Wesele – komedia Niemcy 2020, reż. Til Schweiger **3.00** Hotel Paradise(8)

TVP Kultura

10.00 ★★★★ Cyd – film przygod. USA/Wł. 1961 **13.05** Kulturalni **14.00** Still alive – film o Krzysztofie Kieślowskim **15.35** ★★★★ Spokój – dramat Polska 1980 **17.10** Benefis Hanki Bielickiej **18.30** Kolekcja **18.55** Dzień, w którym umarła gwiazda rocka **19.30** Video Killed the Radio Star **20.00** Wstęp do filmu **20.05** ★★★★ Przerwane objęcia – melodramat Hiszp./W. Bryt. 2009 **22.25** Tygodnik kulturalny **23.20** Przygody Sherlocka Holmesa (2) **0.25** ★★★ Zemsta – komedia Polska

TVP Sport

8.55 (L) ZIP 2026: Paranarciarstwo alpejskie (m) **11.00** NBA: San Antonio Spurs – Denver Nuggets **12.25 (L)** ZIP 2026: Paranarciarstwo alpejskie (m) **14.30** Mundial 2026: Legendy miejskie **15.10 (L)** Biatlon: PŚ kobiet w Otepää **16.40** ZIO 2026: Hokej **17.40 (L)** Futsal: We-Met Kamienica Królewska – Futsal Świecie **20.25 (L)** Piłka nożna: Wisła Kraków – Miedź Legnica **23.05** Sportowy wieczór **23.30** Kroniki ZIP **23.50** Sportowe ABC: Hokej **0.05 (L)** NHL: New York Islanders – Los Angeles Kings

TV 4

6.00 Strażnik Teksasu (22, 23): Strażnik filmowy / Ostateczna rozgrywka **7.55** Bogaty dom – biedny dom **8.55** Policjantki i policjanci (346, 347) **10.55** Na ratunek 112 (1123): Dziadek **11.55** Dlaczego ja? (1527): Dobra mama **12.55** Trudne sprawy (965): Tajemnica mamy **15.55** Łowcy skarbów. Kto da więcej **18.00** Policjantki i policjanci (1379, 1380) **20.00** A na deser... – magazyn **20.05** ★★★ Terytorium wroga – dramat Fr. 2011 **22.25** Gwiazdy kabaretu **0.25** STOP Drogówka **1.25** Love Island. Wyspa miłości **2.55** Śmierć na 1000 sposobów

TV Trwam

12.20 Głos serca (103) **13.05** Kolor Boga **13.30** Msza święta z Jasnej Góry **14.30** Drzwi do lasu **15.00** Modlitwa w Godzinie Miłosierdzia **15.20** Mocni w wierze **16.10** Natura obiektywnie **16.40** Zniewolenie **17.00** Droga Krzyżowa **17.30** Łączy nas historia **18.15** Westerplatte młodych **19.00** Warto zauważyć... **19.30** Brat Franciszek **20.00** Informacje **20.20** Różaniec **21.00** Apel Jasnogórski **21.40** Polski punkt widzenia **22.00** Z nadmiaru miłości **23.05** Świat widziany sercem **23.30** Regał

TV Puls

6.00 Nash Bridges (92, 93) **8.00** Kobra – oddział specjalny (9, 10) **10.00** Triumf miłości (63, 64) **12.00** Nie igraj z aniołem (32) **13.00** Wspaniałe stulecie (57) – serial obyczaj. **14.00** Lombard. Życie pod zastaw (670, 669) **16.00** Ranczo (102, 103) **18.00** Lombard. Życie pod zastaw (960, 961) **20.00** ★★★ Liberator 2 – film sens. USA 1995 **22.05** ★★★★ Rambo: pierwsza krew – film sens. USA 1982 **23.55** ★★ Botoks – dramat Polska 2017 **2.30** Lombard. Życie pod zastaw (956)

★★★★★ koniecznie ★★★★ zdecydowanie tak ★★★ możesz ★★ nie musisz ★ zdecydowanie nie **(L)** na żywo

DVB-T stacje dostępne w naziemnej telewizji cyfrowej

REG

eprasa.pl 53879c2fc5

SOBOTA 14 Marca

TVP 1

7.00 Msza święta na Jasnej Górze **7.40** Rok w ogrodzie **8.05** Rok w ogrodzie extra **8.20** Pełnosprawni **8.55** Ranczo (109): Potęga mediów **9.55** Komisarz Alex (295): Szybka randka, szybka śmierć **10.55** Ojciec Mateusz (90): Zabawa **11.50** ★★★ Teksańczyk – western USA/Hiszpania 1966 **13.25** Noc w lesie – film dokumentalny **14.25** Okrasa łamie przepisy

15.00 Sanatorium miłości
16.05 Dziedzictwo (858)
17.00 Teleexpress
17.35 Ojciec Mateusz (441)
18.40 Jaka to melodia?
19.30 19.30
19.55 Pytanie dnia
20.25 Komisarz Alex (309)
21.25 Lucy i Desi
★★★ – film biograf. USA 2021
Reż. Aaron Sorkin,
wyk. Nicole Kidman, Javier Bardem, Nina Arianda
W 1939 roku Lucy Ball zostaje zatrudniona przez studio RKO Pictures. Gra małe role w dużych produkcjach, ale występuje głównie w filmach niskobudżetowych. Tam poznaje charyzmatycznego kubańskiego piosenkarza.
23.45 Krew z krwi (10)
– serial sensacyjny Polska
0.45 W otchłani
★★ – thriller Kanada/USA 2018
Reż. Pasha Patriki,
wyk. Jean-Claude Van Damme, Dolph Lundgren
2.40 Jaka to melodia?
3.40 Adopcje zagraniczne – światowy skandal
– film dokumentalny

TVP 2

5.10 Barwy szczęścia (3332, 3333) **6.25** M jak miłość (1915) **7.30** Pytanie na śniadanie – magazyn informacyjno-publicystyczny **11.30** Super Gary. Gotuj z Bosacką! – magazyn kulinarny **12.10** W poszukiwaniu dobrego filmu – magazyn **12.45** Dobre strony – felieton **13.05** Panna młoda (45) – serial obyczaj. Turcja 2024 **14.00** Familiada – teleturniej **14.35** Koło fortuny – teleturniej

15.15 Szansa na sukces. Opole 2026: Mietek Szcześniak – show
16.20 Na dobre i na złe (984)
– serial obyczaj. Polska
17.20 Panna młoda (46)
– serial obyczaj. Turcja
18.15 Va banque – teleturniej
18.50 Słowo na niedzielę
– program religijny
19.00 Informacje kulturalne
– magazyn
19.25 Rodzinka.pl (306, 307): Striptiz / Węgorz
– serial komediowy Polska 2025
20.30 The Voice Kids: Przesłuchania w ciemno
– program rozrywkowy
22.50 Gabi Drzewiecka zaprasza – talk show
23.45 Bezpieczna przystań
★★★ – melodramat USA 2013
Reż. Lasse Hallström,
wyk. Julianne Hough, Irene Ziegler, Jon Kohler
1.50 Czarne złoto
★★★ – film przygodowy Francja/Katar/Tunezja/Włochy 2011
Reż. Jean-Jacques Annaud
4.00 Rodzinka.pl
– serial kom. Polska 2026

Polsat

5.25 Telezakupy TV Okazje – program promocyjno-reklamowy **6.00** Nowy dzień – magazyn informacyjny **8.00** Halo tu Polsat – magazyn informacyjno-publicystyczny **11.30** Ewa gotuje – magazyn kulinarny **12.00** Rolniczki (2) – serial dokumentalny Polska 2024 **13.05** Sing 2 – film animowany USA/Japonia/Francja 2021, reż. Garth Jennings, Christophe Lourdelet

15.30 Ninja vs Ninja – show
17.30 Awantura o kasę
– teleturniej
18.50 Wydarzenia
19.15 Prezydenci i premierzy
– program publicystyczny
19.55 Kabaret na żywo. Chyba Czesuaf
21.55 Przykładny obywatel
★★★ – film sensacyjny USA/W. Bryt./Norwegia/Kanada/Francja/Chiny 2019
Reż. Hans Petter Moland,
wyk. Liam Neeson, Laura Dern, Tom Bateman
Nels, operator pługu śnieżnego, usuwa zaspy z dróg do kurortów narciarskich w Górach Skalistych. Jest przeciętnym człowiekiem, ale po śmierci syna zamienia się w mściciela.
0.35 Snajper III
★★ – film sensacyjny USA 2004
Reż. P.J. Pesce,
wyk. Tom Berenger, Byron Mann, John Doman
2.20 The Independent
★★★ – thriller USA 2022
Reż. Amy Rice,
wyk. Jodie Turner-Smith, Brian Cox, Ann Dowd

TVN

5.35 Uwaga! **5.50** Ukryta prawda (1577) **6.45** Kuchenne rewolucje – reality show Polska 2023 **7.45** Dzień Dobry TVN – magazyn informacyjno-publicystyczny **11.30** Na Wspólnej (4174-4177) **13.20** Jak wytresować smoka – film animowany USA/Francja/W. Bryt. 2010, reż. Dean DeBlois, Chris Sanders, dub. Mateusz Damięcki, Miłogost Reczek, Tomasz Traczyński

15.25 Kuchenne rewolucje: Stronie Śląskie – Cherry Pepperoni – reality show
16.25 Studio Pucharu Świata
– magazyn
16.40 (L) Skoki narciarskie: Puchar Świata mężczyzn w Oslo: 1. konkurs indywidualny na skoczni HS 134
– 1. seria
17.40 Studio Pucharu Świata
– magazyn
17.50 (L) Skoki narciarskie: Puchar Świata mężczyzn w Oslo: 1. konkurs indywidualny na skoczni HS 134
– 2. seria
18.40 Studio Pucharu Świata
– magazyn
19.00 Fakty
19.45 Mam Talent!
21.45 Bohemian Rhapsody
★★★★ – film biograf. USA/W. Bryt. 2018
Reż. Bryan Singer,
wyk. Rami Malek, Lucy Boynton, Gwilym Lee
0.30 Obecność – horror USA 2013
2.50 Szpital św. Anny (45)
3.50 Uwaga! – magazyn
4.10 CSI: Kryminalne zagadki Las Vegas (12)

TVN 7

6.00 Wiza na miłość: pierwsze spotkanie **7.00** Bugs Bunny Builders **7.15** ★★★★ Mała księżniczka – film fantasy USA 1995 **9.20** Ukryta prawda **11.25** Mówię Wam **12.35** Ukryta prawda **13.40** Detektywi **14.45** The Floor **16.45** ★★★ Kobieta-Kot – film sens. USA 2004 **19.00** Idź na całość **20.00** Władca Pierścieni. Pierścienie władzy (5, 6) – serial przygod. USA **23.00** ★★★★ Legion samobójców II – film sf USA 2021, reż. James Gunn, wyk. Margot Robbie **1.40** ★★★ Blade: Wieczny łowca II – horror USA/Niemcy 2002 **3.55** Usterka

TVP Kultura

11.15 Z biegiem lat, z biegiem dni (3) **12.45** Ludwig van Beethoven – III Symfonia Es – dur op. 55 „Eroica" **13.55** Wydarzenie aktualne **14.25** Beethoven. Portret intymny **15.35** Tamte lata, tamte dni **16.15** ★★★★ Cyd – film przygod. USA/Wł. 1961 **19.20** Dzień z życia artysty **20.00** ★★★★ Nadzieja – melodramat Norwegia/Szwecja/Dania 2019 **22.15** Klub Jazzowy **23.30** Wstęp do filmu **23.35** ★★★★ Przerwane objęcia – melodramat Hiszp./W. Bryt. 2009 **1.55** Dobry tytuł

TVP Sport

10.00 (L) ZIP 2026: Parabiegi narciarskie **10.45 (L)** Biegi narciarskie: PŚ (k) w Oslo **13.25** Sportowe ABC: Padel **13.40 (L)** Piłka nożna: Hutnik Kraków – Podbeskidzie Bielsko-Biała **15.55 (L)** Biatlon: PŚ (k) w Otepää **16.50** Hokej: NHL: New York Islanders – Los Angeles Kings **17.20** NBA Action **17.50 (L)** Koszykówka: Eliminacje Mistrzostw Europy kobiet: Rumunia – Polska **20.10 (L)** Boks: Suzuki Boxing Night **23.15** Sportowy wieczór **23.40** Kroniki ZIP 2026 **0.00** Biatlon: PŚ (m) w Otepää

TV 4

5.30 Telezakupy TV Okazje **6.00** Łowcy skarbów. Kto da więcej **7.00** Galileo **9.05** #JesteśmyDlaDzieci – magazyn **9.30** A na deser... – magazyn kulinarny **9.35** Galileo **12.45** ★★★ Siódmy syn – film fantasy USA/W. Bryt./Kan./Chiny 2014, reż. Sergei Bodrov, wyk. Ben Barnes, Jeff Bridges, Julianne Moore **14.55** Policjantki i policjanci (1371-1375) – serial obyczajowy Polska 2026 **20.00** Sprawiedliwi – wydział kryminalny (992-995) – serial krym. Polska 2026 **0.00** Gwiazdy kabaretu – program rozrywkowy **2.05** STOP Drogówka

TV Trwam

12.50 Natura obiektywnie **13.30** Msza święta z Jasnej Góry **14.45** Jak wygrać małżeństwo? **15.00** Dzielna niewiasta **15.15** Mateczniki polskości **15.30** Wierzę w Boga **16.10** Historia PL **17.00** Podobni do ewangelicznego siewcy **17.30** Przełamując bariery **18.15** Rozmowy niedokończone **19.30** Manna z nieba **19.45** Modlitwa z telefonicznym udziałem dzieci **20.00** Informacje **20.20** Różaniec **21.00** Apel Jasnogórski **21.40** Polski punkt widzenia **22.00** Warto być ojcem

TV Puls

5.35 Dyżur **6.00** Kobra – oddział specjalny (6-8) – serial sens. Niemcy 2012 **9.00** Taki jest świat – magazyn **9.35** Wojciech Cejrowski. Boso – Meksyk/Paragwaj **10.00** Lombard. Życie pod zastaw (665, 668, 667, 670, 669, 957-961) – serial obyczaj. Polska 2023 **20.00** ★★★ Rambo II – film sens. USA/Meksyk 1985 **22.00** ★★★★ John Wick 4 – film sens. USA/Niemcy 2023 **1.15** ★★★ Jak to się robi w Chicago – film sens. USA/Hol. 1986 **3.20** Taki jest świat **4.00** Menu na miarę – magazyn

★★★★★ koniecznie ★★★★ zdecydowanie tak ★★★ możesz ★★ nie musisz ★ zdecydowanie nie **(L)** na żywo

DVB-T stacje dostępne w naziemnej telewizji cyfrowej

NIEDZIELA 15 Marca

TVP 1

7.00 Msza święta w Krakowie Łagiewnikach **8.00** Tydzień **8.30** Życie po „Sanatorium miłości" **8.55** Zmiennicy (12): Obywatel Monte Christo **10.05** Ojciec Mateusz (91): Tango **11.00** Komisarz Alex (309) : Zamiana miejsc**11.55** Między ziemią a niebem **12.00** Anioł Pański **12.15** Między ziemią a niebem **12.45** Nowe życie (1): Michał **13.10** Serengeti (5) – serial dok. **14.20** Dom (8)

16.05 Dziedzictwo (859)
17.00 Teleexpress
17.35 Daję słowo – Maciej Orłoś: Kayah – talk show
18.40 Jaka to melodia?
19.30 19.30
19.55 Pytanie dnia
20.25 Wojna zastępcza (2)
– serial sensacyjny Polska
21.25 Sanatorium miłości
22.15 „Sanatorium miłości" – kulisy programu
22.20 Życie po „Sanatorium miłości" – cykl reportaży
22.50 Pamiętać Paryż – dramat
★★★ obyczaj. Francja 2022
Reż. Alice Winocour, wyk. Virginie Efira, Benoît Magimel, Grégoire Colin
Mia staje się jedną z ofiar ataku terrorystycznego w paryskim bistro. Trzy miesiące później wciąż nie jest w stanie powrócić do normalnego życia i pamięta jedynie fragmenty tej nocy.
0.45 Lucy i Desi
★★★ – film biograf. USA 2021
Reż. Aaron Sorkin
3.00 Dom pod Dwoma Orłami.
★★★ **Kłamstwa Zofii**
– film obyczaj. Polska 2023

TVP 2

5.10 Barwy szczęścia (3335, 3336) – serial Polska 2026 **6.25** M jak miłość (1916) – serial Polska 2026 **7.30** Pytanie na śniadanie – magazyn publicystyczny **11.20** Jak to się mówi, czyli Kasia u Bralczyka – program edukacyjny **11.50** The Voice Kids: Przesłuchania w ciemno – program rozrywkowy **14.00** Familiada – teleturniej **14.35** Koło fortuny – teleturniej

15.10 Szansa na sukces. Opole 2026: Natalia Przybysz – show
16.15 Tak to leciało!
– teleturniej
17.15 Sandokan, książę piratów (2) – serial przygodowy Włochy/Francja 2025
18.20 Pan Mama (48)
– serial kom. Polska
18.55 Kocham Cię, Polsko! – quiz
20.20 Postaw na milion
– teleturniej
21.20 Kwiatki polskie duże
– magazyn
22.25 Rodzinka.pl (307)
– serial kom. Polska 2026
22.55 Gra o wszystko – dramat
★★★★ USA/Chiny/Kanada 2017
Reż. Aaron Sorkin, wyk. Jessica Chastain, Idris Elba, Kevin Costner
1.25 Krucjata. Prawo serii (1)
– serial krym. Polska 2024
Reż. Łukasz Ostalski
2.25 Bezpieczna przystań
★★★ – melodramat USA 2013
Lasse Hallström,
wyk. Julianne Hough, Irene Ziegler, Jon Kohler
4.35 Na dobre i na złe – serial obyczaj. Polska 2026

Polsat

5.40 Telezakupy TV Okazje – program reklamowy **6.00** Nowy dzień – magazyn informacyjny **8.00** Halo tu Polsat – magazyn **11.35** Shrek ma wielkie oczy – film krótkometr. USA 2010 **12.15** Shrek II – film animowany USA 2004, reż. Kelly Asbury, Andrew Adamson, Conrad Vernon, dub. Zbigniew Zamachowski, Jerzy Stuhr, Wojciech Malajkat **14.05** Must Be The Music – show

16.15 Nasz nowy dom
– reality show Polska 2026
17.30 Awantura o kasę
– teleturniej
18.50 Wydarzenia
19.35 Państwo w państwie
– program publicystyczny
19.55 Dancing with the Stars. Taniec z gwiazdami
– program rozrywkowy
22.45 Pokojówka na Manhattanie
★★★ – komedia USA 2002
Reż. Wayne Wang, wyk. Jennifer Lopez, Ralph Fiennes, Natasha Richardson
1.00 Święty interes
★★★ – komedia Polska 2010
Reż. Maciej Wojtyszko, wyk. Piotr Adamczyk, Adam Woronowicz, Patricia Kazadi
Leszek i Janek, dwaj bracia, przyjeżdżają do rodzinnej wsi na pogrzeb ojca. Okazuje się, że zmarły zapisał majątek fundacji. Wiadomość doprowadza mężczyzn do szału.
2.50 Świat według Kiepskich (544-546): Troll / W poszukiwaniu straconego czasu / Hotel – serial komediowy Polska 2019
4.40 Disco gramy!

TVN

5.05 Nauka jazdy **5.35** Uwaga! **5.50** Ukryta prawda (1578) – serial fabularno-dokumentalny **6.45** Bitwa o gości (2) – reality show Polska 2026 **7.45** Dzień Dobry TVN – magazyn informacyjno-publicystyczny **11.30** Niezwykłe Stany Prokopa (3) – serial dok. Polska 2026 **12.35** Co za tydzień – magazyn publicystyczny**13.15** Mam Talent! – program rozrywkowy Polska 2026

15.15 Kamil Stoch – najlepszy raz
– reportaż
15.50 Studio Pucharu Świata
16.10 (L) Skoki narciarskie: Puchar Świata mężczyzn w Oslo: 2. konkurs indywidualny na skoczni HS 134
– 1. seria
17.10 Studio Pucharu Świata
17.20 (L) Skoki narciarskie: Puchar Świata mężczyzn w Oslo: 2. konkurs indywidualny na skoczni HS 134
– 2. seria
18.10 Studio Pucharu Świata
18.30 Magda gotuje Internet
19.00 Fakty
19.45 The Traitors. Zdrajcy
21.25 Poranek kojota
★★★ – komedia Polska 2001
Reż. Olaf Lubaszenko, wyk. Maciej Stuhr, Karolina Rosińska, Tadeusz Huk
23.30 Kroniki Riddicka
★★★ – film sf USA 2004
Reż. David Twohy, wyk. Vin Diesel, Colm Feore
2.05 Superwizjer
2.45 Szpital św. Anny (46)
3.45 Uwaga! – magazyn
4.00 CSI: Kryminalne zagadki Las Vegas (13)

TVN 7

6.05 Wiza na miłość: pierwsze spotkanie **7.00** Bugs Bunny Builders **7.30** ★★★ Atramentowe serce – film fantasy Niemcy/W. Bryt./USA/Wł. 2008 **9.35** Ukryta prawda **14.40** Detektywi **16.40** The Floor **17.50** ★★★ Gniew Tytanów – film przygod. USA/Hiszp. 2012, reż. Jonathan Liebesman **20.00** ★★★ Black Adam – film sf USA/Kan./Nowa Zel./Węgry 2022 **22.40** ★★★ Specjalista – film sens. USA 1994, reż. Luis Llosa, wyk. Sylvester Stallone **1.00** ★★★ Miasto złodziei – dramat USA 2010, reż. Ben Affleck, wyk. Ben Affleck

TVP Kultura

9.25 Wspólny dom **10.05** Słynny najazd niedźwiedzi na Sycylię – film anim. **11.35** Pan wzywał, Milordzie? (5) **12.40** Giganci sztuki **13.45** W poszukiwaniu dobrego filmu **14.25** ★★★ Zorro – film przygod. Wł./Fr. 1975 **16.30** Dobry tytuł **17.15** Studio Kultura – niedziela z... **18.05** ★★★★★ Dekalog (10) – dramat Polska/Niemcy 1989 **19.15** Przejście podziemne **20.00** ★★★★ Małżeństwo po włosku – komedia rom. Wł./Fr. 1964 **21.55** Kulturalni **22.50** Taniec Pol Pota **0.40** Ptak na półwyspie

TVP Sport

10,25 (L) Piłka nożna (k): UKS SMS Łódź – Śląsk Wrocław **12.30 (L)** Biatlon: PŚ w Otepää **13.30** ZIP 2026: Paranarciarstwo alpejskie **14.35 (L)** Biatlon: PŚ w Otepää **16.00** Futbol totalny **17.25 (L)** Piłka nożna: Górnik Zabrze – Raków Częstochowa **20.10 (L)** Boks: Laura Grzyb – Simamkele Tuntsheni **23.00** Sportowy wieczór **23.25** Kroniki ZIP 2026 **23.45** Piłka nożna: Liga hiszpańska (k): Deportivo Abanca – FC Barcelona Femení **1.45** Piłka nożna: Górnik Zabrze – Raków Częstochowa

TV 4

5.30 Telezakupy TV Okazje **6.00** Łowcy skarbów. Kto da więcej **7.00** Samochody, które podbiły świat **7.50** Rolnictwo w Ameryce: Kraina śmieciowego jedzenia **9.00** Galileo **11.00** ★★★ Stuart Malutki – komedia USA/Niemcy 1999 **12.50** ★★★ Quest – film sens. USA/Kan. 1996 **14.50** ★★★ Robin Hood: książę złodziei – film przygod. USA 1991 **17.55** Uroczysko (213-216) – serial krym. Polska 2026 **20.00** Sprawiedliwi. Trójmiasto (109-112) – serial krym. Polska 2026 **0.00** STOP Drogówka **1.05** Koszty wojny – serial dok.

TV Trwam

12.00 Anioł Pański z Ojcem Świętym Leonem XIV **12.15** Papież Polak do rodaków **13.00** Maryja Matka ludzkości **14.45** Fatima – miejsce wybrane przez Maryję **15.00** Wieś to też Polska **16.10** Koncert życzeń **17.00** Gorzkie żale **17.30** Sól Ziemi **18.15** Rozmowy niedokończone **19.30** Baśniowy teatr lalek **20.00** Informacje **20.20** Różaniec **21.00** Apel Jasnogórski **22.00** Mocni Jego mocą **22.30** Muzyczne chwile **22.45** Jak wygrać małżeństwo? **23.00** Jak my to widzimy **23.30** Tam, gdzie Bóg płacze

TV Puls

5.00 Dyżur **6.00** Taki jest świat **6.40** Kobra – oddział specjalny (9, 10) **8.40** Ranczo (103-107) **13.40** ★★★ Sahara – film przygod. USA/W. Bryt./Fr./Niemcy/Hiszp. 2005 **16.05** ★★★★ Był sobie pies – film przygod. USA/Indie 2017 **18.20** ★★★★ Taxi – komedia sens. Fr. 1998 **20.00** ★★★★ Uprowadzona – thriller Fr./USA/W. Bryt. 2008 **21.55** ★★ Czarny lotos – film sens. Hol./USA 2023 **23.50** ★★★ Z podniesionym czołem – film sens. USA 2004 **1.45** Taki jest świat **2.15** Dyżur

★★★★★ koniecznie ★★★★ zdecydowanie tak ★★★ możesz ★★ nie musisz ★ zdecydowanie nie **(L)** na żywo

DVB-T stacje dostępne w naziemnej telewizji cyfrowej

REG

eprasa.pl 53879c2fc5

PONIEDZIAŁEK 16 Marca

TVP 1

7.00 Msza święta na Jasnej Górze **7.30** Studio Raban **8.00** Serwis Info **8.25** Zaraz wracam (88) **9.05** Ranczo (110): Boska cząstka **10.05** Komisarz Alex (296): Walizka **11.05** Ojciec Mateusz (92): Małolata **12.00** Serwis Info **12.10** Agrobiznes, Agropogoda **12.40** Rok w ogrodzie extra **12.55** Serengeti (5): Napięcie – serial dok. **14.00** Złoty chłopak (248) – serial obyczaj. Turcja

15.00 Serwis Info – magazyn
15.15 Reporterzy – magazyn
15.35 Gra słów. Krzyżówka – teleturniej
16.05 Dziedzictwo (860)
17.00 Teleexpress
17.25 Jaka to melodia?
17.55 Klan (4674) – telenowela Polska
18.20 Zaraz wracam (89) – serial obyczaj. Polska
18.55 Akacjowa 38 (826) – serial obyczaj. Hiszpania
19.30 19.30
19.55 Pytanie dnia
20.30 Teatr TV: Wszystko na sprzedaż – spektakl Polska 2026 Reż. Mateusz Atman, Agnieszka Jakimiak, wyk. Magdalena Cielecka, Magdalena Koleśnik, Bartosz Bielenia
21.45 Postscriptum: Wszystko na sprzedaż – magazyn
22.15 Między nami są sytuacje – film dokumentalny Polska
23.25 Balans bieli – magazyn
0.10 Miasto z morza – film ★★★ historyczny Polska 2009
2.20 Pamiętać Paryż – dramat ★★★ obyczaj. Francja 2022

TVP 2

5.30 M jak miłość (1714) **6.25** Rodzina (nie od) święta – program religijny **6.55** Barwy szczęścia (3336) **7.30** Pytanie na śniadanie – magazyn **11.40** Okrasa łamie przepisy **12.15** Kolekcja: Magdalena Abakanowicz – magazyn **12.30** Koło fortuny – teleturniej **13.15** Panna młoda (46) **14.05** Va banque – teleturniej **14.35** Na sygnale (860): Mecz ostatniej szansy – serial obyczaj. Polska 2026

15.05 La Promesa – pałac tajemnic (349) – telenowela Hiszpania
16.00 Koło fortuny – teleturniej
16.35 Familiada – teleturniej
17.20 Panna młoda (47) – serial obyczaj. Turcja
18.15 Va banque – teleturniej
18.50 Jeden z dziesięciu – teleturniej
19.25 Barwy szczęścia (3336, 3337) – serial Polska 2026
20.40 Kulisy „M jak miłość”
20.55 M jak miłość (1917) – serial Polska
21.55 Na sygnale (861, 862) – serial obyczaj. Polska
22.55 Na przekór losowi (3) – serial obyczaj. Włochy/Francja/Niemcy
0.00 Wieloryb – dramat ★★★★ obyczaj. USA 2022 Reż. Darren Aronofsky, wyk. Brendan Fraser, Sadie Sink, Jacey Sink
2.05 Instynkt (11)
3.00 Akacjowa 38 – serial obyczaj. Hiszpania 2026
3.50 Rodzinka.pl – serial kom. Polska 2026
4.30 Na dobre i na złe – serial obyczaj. Polska 2026

Polsat

5.25 Telezakupy TV Okazje **6.00** Nowy dzień – magazyn **8.30** Malanowski i Partnerzy (194, 195): Prezent urodzinowy ze skutkami / Ataki paniki – serial fabularno-dokumentalny Polska **9.30** Trudne sprawy (1000, 1001): Ania boi się, że jej teściu to pedofil / Hip-hop staje się powodem na poderwanie dziewczyny przez maturzystę **11.35** Gliniarze (652-654) **14.40** Dlaczego ja? (1526)

15.50 Wydarzenia
16.15 Pogoda
16.20 Interwencja – magazyn
16.30 Na ratunek 112 (1123)
17.00 Gliniarze (1163)
18.00 Pierwsza miłość (4175) – serial Polska
18.50 Wydarzenia
19.15 Gość „Wydarzeń”
19.55 Milionerzy – teleturniej
20.30 Farma – reality show
21.40 Szybcy i wściekli 7 ★★★★ – film przygodowy USA/Chiny/Japonia/Kanada/Arabia Saudyjska 2015 Reż. James Wan, wyk. Vin Diesel, Paul Walker, Jason Statham Rok powrocie zespołu Doma i Briana do USA pojawia się szukający zemsty Deckard Shaw. Gdy Shaw wysadza dom Toretto, Dominic rozpoczyna współpracę z tajnym agentem.
0.35 Królowa wojownik ★★★ – dramat hist. USA/RPA/Irlandia 2022 Reż. Gina Prince-Bythewood, wyk. Viola Davis, Thuso Mbedu, Lashana Lynch
3.25 Nasz nowy dom

TVN

5.00 Nauka jazdy **5.35** Uwaga! **5.50** Ukryta prawda (1579) – serial fabularno-dokumentalny **6.45** Kuchenne rewolucje: Czarna Dąbrówka, „Cooking and events” **7.45** Dzień Dobry TVN **11.20** Doradca smaku **11.25** Kuchenne rewolucje: Stronie Śląskie – Cherry Pepperoni / Gorzów Wielkopolski **13.40** Ukryta prawda (1684, 1685) – serial fabularno-dokumentalny Polska 2025

15.45 Młode gliny (22) – serial krym. Polska
16.50 Szpital św. Anny (87) – serial obyczaj. Polska
17.55 Detektywi (281): Z miłości – serial fabularno-dokumentalny Polska 2026
19.00 Fakty
19.55 Uwaga! – magazyn
20.15 Na Wspólnej (4178) – serial Polska
20.50 The Floor – teleturniej
21.30 Bitwa o gości – reality show
22.40 Jack Reacher – film ★★★ sensacyjny USA 2012 Reż. Christopher McQuarrie, wyk. Tom Cruise, Rosamund Pike, Richard Jenkins W Pittsburghu pięć przypadkowych osób umiera od kul snajpera. Jedynym podejrzanym jest były wojskowy, strzelec wyborowy James Barr. Aresztowany twierdzi, że jest niewinny.
1.15 Twórca – film sf USA 2023 ★★★ Reż. Gareth Edwards, wyk. John David Washington, Gemma Chan, Ken Watanabe
3.55 Uwaga! – magazyn
4.10 Co za tydzień – magazyn
4.50 Jak to jest zrobione?

TVN 7

6.50 Szkoła **8.45** Ukryta prawda **11.55** W-11 Wydział Śledczy **14.00** Detektywi **15.00** Szpital św. Anny (77) – serial obyczaj. Polska **16.00** Sędzia Anna Maria Wesołowska **17.00** Zapisane w gwiazdach **18.00** Opowieści małżeńskie **19.00** Ukryta prawda **20.00** Hotel Paradise **21.00** ★★★ Inwazja – thriller USA/Australia 2007, reż. Oliver Hirschbiegel, wyk. Nicole Kidman, Daniel Craig, Jeremy Northam **23.10** ★★★ Kac Vegas w Bangkoku – komedia USA 2011, reż. Todd Phillips, wyk. Bradley Cooper **1.20** Skok na głęboką wodę **2.30** Mówię Wam

TV 4

5.30 Telezakupy TV Okazje **6.00** Strażnik Teksasu (24, 1) **7.55** Bogaty dom – biedny dom **8.55** Policjantki i policjanci (348, 349) **10.55** Na ratunek 112 **11.55** Dlaczego ja? **12.50** Trudne sprawy **15.55** Łowcy skarbów. Kto da więcej **18.00** Policjantki i policjanci (1380, 1381) **20.00** Uroczysko (217) **20.30** Sprawiedliwi – wydział kryminalny (996) – serial krym. Polska **21.30** Sprawiedliwi. Trójmiasto (113) – serial krym. Polska **22.40** ★★★ Burn Out – film sens. Fr./Belg. 2017 **0.45** Love Island. Wyspa miłości **1.55** Hardcorowy Lombard

TVP Kultura

13.30 Tamte lata, tamte dni **14.30** ★★★ Chłopiec na galopującym koniu – film psychologiczny Polska 2006 **15.55** ★★★ Niedzielne dzieci – dramat Polska 1977 **17.20** Pogranicze w ogniu (16) **18.25** Tygodnik kulturalny **19.20** Poszukiwacze zaginionych dzieł sztuki: Wiele twarzy Rembrandta **20.00** ★★★★ W tajnej służbie Jej Królewskiej Mości – film sens. W. Bryt./Szwajc. 1969 **22.30** Porozmawiajmy szczerze **23.10** ★★★★ Małżeństwo po włosku – komedia rom. Wł./Fr. 1964

TV Trwam

12.20 Sanktuarium Maria Schutz **13.10** Tu był Prymas **13.30** Msza święta z Jasnej Góry **14.30** Czerwony Dwór **15.00** Za kołem podbiegunowym **16.10** Sanktuaria polskie **16.30** Porady medyczne bonifratrów **17.00** Świadkowie **17.30** Moja parafia **18.15** Rozmowy niedokończone **19.30** Poznajemy Polskę **19.45** Modlitwa z telefonicznym udziałem dzieci **20.00** Informacje **20.20** Różaniec **21.00** Apel Jasnogórski **21.40** Polski punkt widzenia **22.00** Z wędką nad wodę w Polskę i świat

TVP Sport

7.25 NHL: Winnipeg Jets – St. Louis Blues **8.55** ZIP 2026: Parahokej na lodzie; Ceremonia zamknięcia **12.25** Piłka nożna: Ruch Chorzów – FKS Stal Mielec **14.25** Piłka nożna: Olimpia Grudziądz – Zagłębie Sosnowiec **17.05** Radosław Majewski. Życie po życiu **17.55 (L)** Piłka nożna: Wieczysta Kraków – Polonia Bytom **20.05** Magazyn Betclic 1. Ligi **21.30** Gol **22.50** Sportowy wieczór **23.20** Boks: Laura Grzyb – Simamkele Tuntsheni **1.50** ZIO 2026: Hokej – finał (k): USA – Kanada

TV Puls

6.00 Nash Bridges (93, 94) **8.00** Kobra – oddział specjalny (10, 11) **10.00** Triumf miłości (65, 66) **12.00** Nie igraj z aniołem (33) **13.00** Wspaniałe stulecie (58) **14.00** Lombard. Życie pod zastaw (669, 671) **16.00** Ranczo (103, 104) **18.00** Lombard. Życie pod zastaw (961, 962) **20.00** ★★★ Atomic Blonde – film sens. USA/Niemcy/Szwecja/Węgry 2017 **22.15** ★★★ Liberator 2 – film sens. USA 1995 **0.15** ★★★ Potępiony – film sens. USA 2007 **2.25** Dzielnica strachu (2)

★★★★★ koniecznie ★★★★ zdecydowanie tak ★★★ możesz ★★ nie musisz ★ zdecydowanie nie **(L)** na żywo

DVB-T stacje dostępne w naziemnej telewizji cyfrowej

WTOREK 17 Marca

TVP 1

7.00 Msza święta na Jasnej Górze **7.30** Kościół z bliska **8.00** Serwis Info **8.25** Zaraz wracam (89) **9.00** Ranczo (111): Istotny dysonans **10.00** Komisarz Alex (297): Podglądaczka **11.00** Ojciec Mateusz (93): Wróżby **12.00** Serwis Info **12.10** Agrobiznes **12.35** Magazyn rolniczy **12.55** Pelagos. Śródziemnomorskie sanktuarium – film dok. **14.00** Złoty chłopak (249) – serial obyczaj.

15.00 Serwis Info – magazyn
15.15 Reporterzy – magazyn
15.35 Gra słów. Krzyżówka
16.05 Dziedzictwo (861)
17.00 Teleexpress
17.25 Jaka to melodia?
17.55 Klan (4675)
18.20 Zaraz wracam (90) Krystyna Filar wygrywa wybory na burmistrza Polskiego Pola. Tymczasem Bartosz dowiaduje się, że za tydzień odzyska wolność, a dzień wieńczy odnowienie przysięgi małżeńskiej Walczaków.
18.55 Akacjowa 38 (827)
19.30 19.30
19.55 Pytanie dnia
20.30 Omnibus – szybcy i mądrzy – teleturniej
21.20 Film fabularny – film
23.15 Psy wojny – film ★★★ sensacyjny W. Bryt. 1980 Reż. John Irvin, wyk. Christopher Walken, Tom Berenger, Colin Blakely
1.10 W otchłani – thriller ★★ Kanada/USA 2018 Reż. Pasha Patriki, wyk. Jean-Claude Van Damme, Dolph Lundgren, Al Sapienza

TVP 2

5.30 M jak miłość (1715) **6.20** Przystań nad Biblią **6.55** Barwy szczęścia (3337) **7.30** Pytanie na śniadanie – magazyn informacyjno-publicystyczny **11.40** Rosół polski – magazyn **12.15** Którędy po sztukę **12.30** Koło fortuny **13.15** Panna młoda (47) – serial obyczaj. Turcja 2024 **14.05** Va banque – teleturniej **14.35** Na sygnale (861): Powrót do przeszłości – serial obyczaj. Polska 2026

15.05 La Promesa – pałac tajemnic (350)
16.00 Koło fortuny – teleturniej
16.35 Familiada – teleturniej
17.20 Panna młoda (48) – serial obyczaj. Turcja
18.15 Va banque – teleturniej
18.50 Jeden z dziesięciu
19.25 Barwy szczęścia (3337, 3338) – serial Polska
20.40 Kulisy „M jak miłość”
20.55 M jak miłość (1918) – serial Polska
21.55 Na sygnale (863) – serial obyczaj. Polska
22.25 Magazyn Ekspresu Reporterów – magazyn
23.25 Samiec Alfa – komedia ★★★ kryminalna Polska 2022 Reż. Igor Priwieziencew, Katarzyna Priwieziencew, wyk. Mirosław Haniszewski, Adam Bobik, Tomasz Schuchardt
1.15 Gra o wszystko – dramat ★★★★ USA/Chiny/Kanada 2017 Reż. Aaron Sorkin, wyk. Jessica Chastain, Idris Elba, Kevin Costner
3.45 Sztuczna inteligencja – dwie strony medalu – film dokumentalny Australia 2023

Polsat

5.25 Telezakupy TV Okazje **6.00** Nowy dzień – magazyn inf. **8.30** Malanowski i Partnerzy (196, 197): Nagie zdjęcia / Niewierna żona – serial fabularno-dokumentalny **9.30** Trudne sprawy (1002, 1003): Agnieszka poznaje mroczną tajemnicę swojej rodziny / Anna odkrywa, że jej ojciec ma romans z przyrodnią kuzynką **11.35** Gliniarze (655-857) **14.40** Dlaczego ja? (1527): Dobra mama

15.50 Wydarzenia
16.15 Pogoda
16.20 Interwencja – magazyn
16.30 Na ratunek 112 (1124)
17.00 Gliniarze (1164) – serial fabularno-dokumentalny Polska
18.00 Pierwsza miłość (4176) – serial Polska
18.50 Wydarzenia
19.15 Gość „Wydarzeń”
19.55 Milionerzy – teleturniej
20.30 Farma – reality show
21.30 Ninja vs Ninja – show
23.35 Mumia – film sensacyjny ★★★ USA/Chiny/Japonia 2017 Reż. Alex Kurtzman, wyk. Tom Cruise, Russell Crowe, Annabelle Wallis W grobowcu, w piaskach pustyni spoczywa księżniczka, której przeznaczenie nie zdążyło się wypełnić. Kobieta budzi świat bogów i potworów. Do walki z nimi staje komandos marynarki wojennej.
2.00 Terrorysta – film ★★★ sensacyjny W. Bryt. 2012 Reż. Hadi Hajaig, wyk. Sean Bean, Charlotte Rampling, Abhin Galeya

TVN

5.35 Uwaga! **5.50** Ukryta prawda (1580) – serial fabularno-dokumentalny **6.45** Kuchenne rewolucje: Zajazd „Dwa Koguty”, Przędzel **7.45** Dzień Dobry TVN – magazyn **11.20** Doradca smaku **11.25** Kuchenne rewolucje: Restauracja „Kanion”, Szklarska Poręba / Świerklany – Karczma Stodoła **13.40** Ukryta prawda (1686, 1687) – serial fabularno-dokumentalny Polska 2025

15.45 Młode gliny (23) – serial krym. Polska
16.50 Szpital św. Anny (88) – serial obyczaj. Polska
17.55 Detektywi (282)
19.00 Fakty
19.55 Uwaga! – magazyn
20.15 Na Wspólnej (4179) – serial Polska
20.50 The Floor – teleturniej
21.30 Skok na głęboką wodę – reality show
22.40 Kuba Wojewódzki – talk show
23.40 Superwizjer – magazyn
0.20 Obecność – horror USA 2013 ★★★★ Reż. James Wan, wyk. Vera Farmiga, Patrick Wilson, Lili Taylor Roger i Carolyn Perronowie przenoszą się z córkami do domu na wsi. Okazuje się, że to miejsce jest nawiedzone. Małżeństwo szuka pomocy u łowców duchów, Eda i Lorraine Warrenów.
2.40 The Traitors. Zdrajcy
4.15 Uwaga! – magazyn
4.30 Jak to jest zrobione? – serial dok. Kanada 2012
4.55 Kto was tak urządził? – program rozrywkowy

TVN 7

6.50 Szkoła **8.45** Ukryta prawda **11.55** W-11 Wydział Śledczy **14.00** Detektywi **15.00** Szpital św. Anny (78) – serial obyczaj. Polska **16.00** Sędzia Anna Maria Wesołowska **17.00** Zapisane w gwiazdach **18.00** Opowieści małżeńskie **19.00** Ukryta prawda **20.00** Hotel Paradise **21.00** ★★★ Specjalista – film sens. USA 1994, reż. Luis Llosa, wyk. Sylvester Stallone, Sharon Stone **23.20** ★★★ Blade: Wieczny łowca II – horror USA/Niemcy 2002, reż. Guillermo del Toro, wyk. Wesley Snipes **1.55** Hotel Paradise **2.55** Żyjąc z potworem

TV 4

7.55 Bogaty dom – biedny dom **8.55** Policjantki i policjanci (350, 351) **10.55** Na ratunek 112 (1125, 424) **11.55** Dlaczego ja? **12.55** Trudne sprawy **15.55** Łowcy skarbów. Kto da więcej **18.00** Policjantki i policjanci (1381, 1382) **20.00** Uroczysko (218) **20.30** Sprawiedliwi – wydział kryminalny (997) – serial krym. Polska **21.30** Sprawiedliwi. Trójmiasto (114) – serial krym. Polska 2026 **22.40** ★★★★ Nikita – film sens. Fr./Wł. 1990, reż. Luc Besson, wyk. Anne Parillaud **1.00** Love Island. Wyspa miłości **2.00** Hardcorowy Lombard (110)

TVP Kultura

11.35 Poszukiwacze zaginionych dzieł sztuki: Wiele twarzy Rembrandta **12.10** Hala odlotów **13.10** Wydarzenie aktualne **13.55** ★★★ Przystań – film psychologiczny Polska 1997 **15.25** ★★★★ Horror w Wesołych Bagniskach – dramat Polska 1996 **17.05** Pogranicze w ogniu (17) **18.10** Mody Polskie **18.50** Był taki człowiek... Jerzy Bińczycki **20.00** Teatr TV: Hamlet IV – spektakl Polska 1991, reż. Andrzej Wajda **22.50** ★★★ Noc Walpurgi – dramat Polska 2015 **0.10** Tehachapi

TV Trwam

13.30 Msza święta z Jasnej Góry **14.30** O. Rafał, kto go nie zna? **15.00** Z Ewangelią w Krainie Rajskiego Ptaka **16.10** Jestem mamą **16.25** Przyroda w obiektywie **16.40** Zdrowie z Bożej apteki **17.00** Wierzę w Boga **17.30** Burza w okręgu krakowskim **18.15** Rozmowy niedokończone **19.30** Każdy maluch to potrafi **19.45** Modlitwa z telefonicznym udziałem dzieci **20.00** Informacje **20.20** Różaniec **21.00** Apel Jasnogórski **21.40** Polski punkt widzenia **22.00** Starowiejski Prof. Józef Bielawski

TVP Sport

8.35 Piłka nożna: Wieczysta Kraków – Polonia Bytom **10.40** Biatlon: PŚ w Otepää **11.40** Piłka nożna: Górnik Zabrze – Raków Częstochowa **13.45** Gol **15.05** Magazyn skrótów LM UEFA **16.30** Piłka kobiet **17.25** Reportaż **17.50 (L)** Koszykówka: Eliminacje Mistrzostw Europy kobiet: Cypr – Polska **19.55** Studio **20.10 (L)** Hokej na lodzie: Tauron Hokej Liga **22.45** Sportowy wieczór **23.15** Boks: Laura Grzyb – Simamkele Tuntsheni **0.05 (L)** NHL: Montreal Canadiens – Boston Bruins

TV Puls

6.00 Nash Bridges (94, 95) **8.00** Kobra – oddział specjalny (11, 12) **10.00** Triumf miłości (67, 68) **12.00** Nie igraj z aniołem (34) **13.00** Wspaniałe stulecie (59) **14.00** Lombard. Życie pod zastaw (671, 672) **16.00** Ranczo (104, 105) – serial kom. Polska **18.00** Lombard. Życie pod zastaw (962, 963) – serial obyczaj. Polska **20.00** ★★★ 21 mostów – film sens. USA/Chiny 2019 **22.00** ★★★★ Bez twarzy – film sens. USA 1997 **0.50** ★★ Everly – film sens. USA 2014 **2.35** Dzielnica strachu (3)

★★★★★ koniecznie ★★★★ zdecydowanie tak ★★★ możesz ★★ nie musisz ★ zdecydowanie nie **(L)** na żywo

DVB-T stacje dostępne w naziemnej telewizji cyfrowej

REG

eprasa.pl 53879c2fc5

ŚRODA 18 Marca

TVP 1

7.00 Msza święta na Jasnej Górze **7.30** Rodzina (nie od) święta **8.00** Serwis Info **8.25** Zaraz wracam (90) **9.05** Ranczo (112): Demony Kusego **10.05** Komisarz Alex (298): Bez winy **11.05** Ojciec Mateusz (94): Przytułek **12.00** Serwis Info **12.10** Agrobiznes **12.40** Magazyn rolniczy **12.55** Mała myszka – opowieść o dzielnej matce – film dokumentalny Hiszpania **14.00** Złoty chłopak (250)

15.00 Serwis Info – magazyn
15.15 Reporterzy – magazyn
15.35 Gra słów. Krzyżówka
16.05 Dziedzictwo (862) – serial obyczaj. Turcja
17.00 Teleexpress
17.25 Jaka to melodia?
17.55 Klan (4676) – telenowela Polska
18.20 Zaraz wracam (91) – serial obyczaj. Polska
18.55 Akacjowa 38 (828)
19.30 19.30
19.55 Pytanie dnia
20.30 Omnibus – szybcy i mądrzy – teleturniej
21.20 Pod ostrzałem – film ★★★ sensacyjny USA 2021 Reż. Joe Carnahan, wyk. Gerard Butler, Frank Grillo, Alexis Louder
23.20 Wyrok na Franciszka ★★★ **Kłosa** – dramat wojenny Polska 2000 Reż. Andrzej Wajda, wyk. Mirosław Baka, Maja Komorowska, Katarzyna Bosacka
1.10 Psy wojny – film ★★★ sensacyjny W. Bryt. 1980
3.05 Magazyn Ekspresu Reporterów

TVP 2

5.35 M jak miłość (1716) **6.25** Mozaika żydowska. Magazyn kulturalno-religijno-społeczny **6.55** Barwy szczęścia (3338) **7.30** Pytanie na śniadanie – magazyn informacyjny **11.40** Gwiazdorska kuchnia Ani – magazyn kulinarny **12.10** Rzecz Polska **12.30** Koło fortuny **13.15** Panna młoda (48) **14.05** Va banque – teleturniej **14.35** Na sygnale (862): Gdzie drwa rąbią – serial obyczaj.

15.05 La Promesa – pałac tajemnic (351) – telenowela Hiszpania
16.00 Koło fortuny – teleturniej
16.35 Familiada – teleturniej
17.20 Panna młoda (49) – serial obyczaj. Turcja
18.15 Va banque – teleturniej
18.50 Jeden z dziesięciu – teleturniej
19.25 Barwy szczęścia (3338, 3339) – serial Polska
20.40 Przepis dnia – magazyn kulinarny
20.55 Na dobre i na złe (985) – serial obyczaj. Polska
21.55 Na sygnale (864, 865) – serial obyczaj. Polska
22.55 Peaky Blinders (33) – serial gangsterski W. Bryt. 2022
0.05 Ślub na medal – komedia ★★★ romantyczna Kanada 2023 Reż. Panta Mosleh
1.45 Na przekór losowi (3) – serial obyczaj. Włochy/Francja/Niemcy 2024
2.45 Salaryman – japoński pracownik – film dokumentalny Kostaryka 2021
3.45 Rodzinka.pl – serial kom. Polska 2026

Polsat

5.25 Telezakupy TV Okazje **6.00** Nowy dzień – magazyn inf. **8.30** Malanowski i Partnerzy (198, 199): Śmierć jeździ limuzyną / Uciekający wybawca **9.30** Trudne sprawy: Ewelina postanawia pomóc siostrze uwolnić się od faceta despoty / Małżeństwo z zasadami **11.35** Gliniarze: Rodzinny interes / A miało być tak pięknie / Dodatkowy zarobek **14.40** Dlaczego ja? (1528): Babcia

15.50 Wydarzenia
16.15 Pogoda
16.20 Interwencja – magazyn
16.30 Na ratunek 112 (1125): Serce – serial fabularno-dokumentalny Polska 2026
17.00 Gliniarze (1165)
18.00 Pierwsza miłość (4177)
18.50 Wydarzenia
19.15 Gość „Wydarzeń”
19.55 Milionerzy – teleturniej
20.30 Farma – reality show
21.30 Bez pudru, czyli Kabaret plus...
22.45 New York Taxi ★★ – komedia sensacyjna USA/Francja 2004 Reż. Tim Story, wyk. Queen Latifah, Jimmy Fallon, Henry Simmons Zdegradowany policjant rozpoczyna prywatne śledztwo w sprawie kradzieży w nowojorskich bankach. Nie ma prawa jazdy, więc prosi o pomoc kierowcę taksówki z żyłką rajdowca.
0.50 40-letni prawiczek ★★★★ – komedia USA 2005 Reż. Judd Apatow, wyk. Steve Carell, Catherine Keener, Paul Rudd

TVN

5.35 Uwaga! – magazyn **5.50** Ukryta prawda (1581) **6.45** Kuchenne rewolucje: Warszawa – bar mleczny – reality show Polska 2023 **7.45** Dzień Dobry TVN – magazyn **11.20** Doradca smaku: Eintopf **11.25** Kuchenne rewolucje: Restauracja „Esencja i smak”, Pszów / Włocławek – Biały Kredens **13.40** Ukryta prawda (1688, 1689) – serial fabularno-dokumentalny Polska 2025

15.45 Młode gliny (24) – serial krym. Polska
16.50 Szpital św. Anny (89) – serial obyczaj. Polska
17.55 Detektywi (283)
19.00 Fakty
19.55 Uwaga! – magazyn
20.15 Na Wspólnej (4180) – serial Polska
20.50 The Floor – teleturniej
21.30 Królowa przetrwania – reality show, wyk. Aneta Kurp, Josephine Kwaśniewska, Ewelina Kubiak
22.55 Dziewczyna moich koszmarów ★★★ – komedia romantyczna USA/Meksyk 2007 Reż. Bobby Farrelly, Peter Farrelly, wyk. Ben Stiller, Malin Åkerman, Michelle Monaghan
1.15 Szpital św. Anny (47) – serial obyczaj. Polska
2.15 Uwaga! – magazyn
2.30 Dubaj. Pustynia pełna bogactwa – serial dok. Reż. Philip McCreery, Chris Taylor
3.50 CSI: Kryminalne zagadki Las Vegas (14): Krwawa wizja – serial krym. USA

TVN 7

6.50 Szkoła **8.45** Ukryta prawda **11.55** W-11 Wydział Śledczy **14.00** Detektywi **15.00** Szpital św. Anny (79) – serial obyczaj. Polska **16.00** Sędzia Anna Maria Wesołowska **17.00** Zapisane w gwiazdach **18.00** Opowieści małżeńskie **19.00** Ukryta prawda **20.00** Hotel Paradise **21.00** ★★★ Miasto złodziei – dramat USA 2010, reż. Ben Affleck, wyk. Ben Affleck, Rebecca Hall **23.40** ★★★ Small World – film sens. Polska 2021, reż. Patryk Vega, wyk. Piotr Adamczyk, Julia Wieniawa **2.05** Hotel Paradise **3.10** Żyjąc z potworem **4.10** Usterka

TV 4

6.00 Strażnik Teksasu (4, 1) **7.55** Bogaty dom – biedny dom – serial dok. **8.55** Policjantki i policjanci (352, 353) **10.55** Na ratunek 112 **11.55** Dlaczego ja? **12.55** Trudne sprawy **15.55** Łowcy skarbów. Kto da więcej – reality show **18.00** Policjantki i policjanci (1382, 1383) **20.00** Uroczysko (219) – serial krym. Polska 2026 **20.30** Sprawiedliwi – wydział kryminalny (998) **21.30** Sprawiedliwi. Trójmiasto (115) **22.40** ★★★ Terytorium wroga – dramat Fr. 2011, reż. Stéphane Rybojad, wyk. Diane Kruger **0.55** Love Island. Wyspa miłości

TVP Kultura

12.30 Tygodnik kulturalny **13.25** Dzień z życia artysty **14.00** ★★★★ Dekalog, dziewięć (9) – dramat Polska/Niemcy 1988 **15.15** ★★★ Córka generała Pankratowa – dramat Polska 1934 **16.50** Pogranicze w ogniu (18) **18.00** Dobre strony **18.30** Informacje kulturalne **18.50** Reżyserzy **19.45** WTEM **20.00** ★★★★ Powrót do tamtych dni – dramat Polska 2021 **22.00** Przygody Sherlocka Holmesa (3) **23.10** Hala odlotów **0.10** Scena muzyczna **1.05** ★★★ Noc Walpurgi – dramat Polska 2015

TV Trwam

11.25 Jestem mamą **12.20** Życie lasu. Ptaki **13.05** Dar powołania **13.30** Msza święta z Jasnej Góry **14.30** Razem możemy wszystko **15.00** Wygrana **16.10** Na zdrowie **16.30** Sokolnik **17.00** Po stronie prawdy **18.15** Rozmowy niedokończone **19.30** Bóg z nami **19.45** Modlitwa z telefonicznym udziałem dzieci **20.00** Informacje **20.20** Różaniec **21.00** Apel Jasnogórski **21.40** Polski punkt widzenia **22.00** Przetrwaliśmy **22.30** Maria – kobieta ośmiu błogosławieństw **23.30** Cyrla

TVP Sport

9.50 Boks: Laura Grzyb – Simamkele Tuntsheni **10.45** Biatlon: PŚ (m) w Otepää **11.35** Biatlon: PŚ (k) w Otepää **12.25** ZIP 2026: Parahokej na lodzie **13.35** Pełnosprawni **14.05** Hokej na lodzie: Tauron Hokej Liga: Półfinał **15.15** NHL: Montreal Canadiens – Boston Bruins **17.10** Mundial 2026: Legendy miejskię **17.40** **(L)** Piłka nożna: Warta Poznań – Świt Szczecin **20.55** **(L)** Piłka nożna: Liga Mistrzów UEFA **23.20** Magazyn skrótów LM UEFA **0.45** Mundial 2026: Legendy miejskie

TV Puls

6.00 Nash Bridges (95, 96) **8.00** Kobra – oddział specjalny (12, 13) **10.00** Triumf miłości (69, 70) **12.00** Nie igraj z aniołem (35) **13.00** Wspaniałe stulecie (60) **14.00** Lombard. Życie pod zastaw (672, 674) **16.00** Ranczo (105, 106) **18.00** Lombard. Życie pod zastaw (963, 964) **20.00** ★★ Na tropie zabójcy – film sens. USA/W. Bryt. 2024 **22.05** ★★★ Polowanie na łowcę – thriller USA/W. Bryt./Niemcy 2013 **0.05** ★★★ Zulu – dramat Fr./RPA 2013 **2.15** Dzielnica strachu (438)

★★★★★ koniecznie ★★★★ zdecydowanie tak ★★★ możesz ★★ nie musisz ★ zdecydowanie nie **(L)** na żywo

DVB-T stacje dostępne w naziemnej telewizji cyfrowej

CZWARTEK 19 Marca

TVP 1

7.00 Msza święta na Jasnej Górze **7.30** Dobre historie **8.00** Serwis Info **8.25** Zaraz wracam (91) **9.00** Ranczo (113): Konie trojańskie **10.00** Komisarz Alex (299): Ostatni protest **11.00** Ojciec Mateusz (95): Ikona **12.00** Serwis Info **12.10** Agrobiznes **12.40** Program rolny **12.55** Rybołów – drapieżca znad wody – film dok. **14.00** Złoty chłopak (251) – serial obyczaj. Turcja 2022

15.00 Serwis Info – magazyn
15.15 Reporterzy – magazyn
15.35 Gra słów. Krzyżówka – teleturniej
16.05 Dziedzictwo – serial obyczaj. Turcja 2020
17.00 Teleexpress
17.25 Jaka to melodia?
17.55 Klan (4677) – telenowela Polska
18.20 Zaraz wracam (92) – serial obyczaj. Polska
18.55 Akacjowa 38 (829) – serial obyczaj. Hiszpania
19.30 19.30
19.55 Pytanie dnia
20.30 Omnibus – szybcy i mądrzy – teleturniej
21.20 Ojciec Mateusz (442) – serial krym. Polska
22.20 Sprawa dla reportera – cykl reportaży
23.20 Grabież – film dokumentalny USA 2022, wyk. Nathan Halverson, Mallory Newman, Emma Schwartz
0.30 Glina. Nowy rozdział (2) – serial krym. Polska 2025
1.30 Pod ostrzałem ★★★ – film sens. USA 2021 Reż. Joe Carnahan
3.30 Sprawa dla reportera

TVP 2

5.30 M jak miłość (1717) **6.20** Operacja zdrowie **6.55** Barwy szczęścia (3339) **7.30** Pytanie na śniadanie – magazyn **11.40** Wywiad z Lady i Lordem Carnarvon **12.10** Informacje kulturalne **12.30** Koło fortuny – teleturniej **13.15** Panna młoda (49) – serial obyczaj. Turcja 2024 **14.05** Va banque – teleturniej **14.35** Na sygnale (863): Kto pyta, nie błądzi – serial obyczaj. Polska 2026

15.05 La Promesa – pałac tajemnic (352) – telenowela Hiszpania
16.00 Koło fortuny – teleturniej
16.35 Familiada – teleturniej
17.20 Panna młoda (50) – serial obyczaj. Turcja
18.15 Va banque – teleturniej
18.50 Jeden z dziesięciu – teleturniej
19.25 Barwy szczęścia (3339, 3340) – serial Polska
20.40 Super Gary. Gotuj z Bosacką! – magazyn
21.15 Tak to leciało! – teleturniej
22.15 Program rozrywkowy
22.45 Syn (5, 6) – serial USA W roku 1849 Eli zastanawia się, wobec kogo powinien być lojalny. W roku 1915 McCulloughowie przypominają sobie o dramatycznej przeszłości, ktoś znów napada na ich dom.
0.25 Rodzinka.pl (307)
1.05 Samiec Alfa – komedia ★★★ kryminalna Polska 2022 Reż. Igor Priwieziencew, Katarzyna Priwieziencew
2.55 Lepsza połowa (29)
3.30 Akacjowa 38 – serial obyczaj. Hiszpania 2026

Polsat

5.25 Telezakupy TV Okazje – program reklamowy **6.00** Nowy dzień – magazyn informacyjny **8.30** Malanowski i Partnerzy (200, 201): Bądź zawsze ze mną / Poszukiwany żywy lub martwy **9.30** Trudne sprawy (1006, 1007) **11.35** Gliniarze (661-663): Ojciec chrzestny / K.O. / Przemoc **14.40** Dlaczego ja? (1529): Jakie życie taka śmierć – serial fab.-dokumentalny Polska

15.50 Wydarzenia
16.15 Pogoda
16.20 Interwencja – magazyn
16.30 Na ratunek 112 (1126)
17.00 Gliniarze (1166) – serial fabularno-dokumentalny Polska 2026
18.00 Pierwsza miłość (4178) – serial Polska 2026
18.50 Wydarzenia
19.15 Gość „Wydarzeń”
19.55 Milionerzy – teleturniej
20.30 Farma – reality show
21.30 Nasz nowy dom – reality show
22.55 Sortownia (3) – serial krym. Polska
23.55 Władcy umysłów ★★★★ – film sf USA 2011 Reż. George Nolfi, wyk. Matt Damon, Emily Blunt, Lisa Thoreson Polityk David Norris ubiega się o miejsce w amerykańskim Senacie. Publikacja pewnego zdjęcia zmniejsza jednak jego szanse na elekcję. W wieczór wyborczy poznaje baletnicę Elise Sellas.
2.10 New York Taxi ★★ – komedia sensacyjna USA/Francja 2004

TVN

5.35 Uwaga! **5.50** Ukryta prawda (1582) **6.45** Kuchenne rewolucje: Górki Wielkie – Dziupla u Wuja **7.45** Dzień Dobry TVN – magazyn informacyjno-publicystyczny **11.20** Doradca smaku **11.25** Kuchenne rewolucje: Restauracja „Granola”, Gdynia / Siedliszcze – Bistro 12 – reality show Polska 2018 **13.40** Ukryta prawda (1690, 1691) – serial fabularno-dokumentalny Polska

15.45 Młode gliny (25) – serial krym. Polska
16.50 Szpital św. Anny (90) – serial obyczaj. Polska
17.55 Detektywi (284) – serial fabularno-dokumentalny
19.00 Fakty
19.55 Uwaga! – magazyn
20.15 Na Wspólnej (4181) – serial Polska
20.50 The Floor – teleturniej
21.30 Kuchenne rewolucje – reality show
22.40 Godziny szczytu ★★★★ – film sensacyjny USA 1998 Reż. Brett Ratner, wyk. Jackie Chan, Chris Tucker, Tom Wilkinson Inspektor z Hongkongu bierze udział w poszukiwaniach porwanej córki chińskiego konsula. Kiedy jednak rozpoczyna współpracę z miejscowym policjantem, wpada w tarapaty.
0.40 Skok na głęboką wodę
1.45 Szpital św. Anny (48)
2.50 CSI: Kryminalne zagadki Las Vegas (15)
3.50 Uwaga! – magazyn
4.05 Ej, Stara! – magazyn
4.40 Jak to jest zrobione?

TVN 7

6.50 Szkoła **8.45** Ukryta prawda **11.55** W-11 Wydział Śledczy **14.00** Detektywi **15.00** Szpital św. Anny (80) – serial obyczaj. Polska 2026 **16.00** Sędzia Anna Maria Wesołowska **17.00** Zapisane w gwiazdach **18.00** Opowieści małżeńskie **19.00** Ukryta prawda **20.00** Hotel Paradise **21.00** ★★★ Kac Vegas III – komedia USA 2013, reż. Todd Phillips, wyk. Bradley Cooper, John Goodman **23.10** ★★★★ Elvis – film biograf. USA/Australia 2022, reż. Baz Luhrmann, wyk. Austin Butler, Tom Hanks **2.20** Hotel Paradise **3.20** SOS. Ekipy w akcji

TV 4

5.30 Telezakupy TV Okazje **6.00** Strażnik Teksasu (2, 3) **7.55** Bogaty dom – biedny dom **8.55** Policjantki i policjanci (354, 355) **10.55** Na ratunek 112 **11.55** Dlaczego ja? **12.55** Trudne sprawy **15.55** Łowcy skarbów. Kto da więcej **18.00** Policjantki i policjanci (1383, 1384) – serial obyczaj. **20.00** Uroczysko (220) **20.30** Sprawiedliwi – wydział kryminalny (999) **21.30** Sprawiedliwi. Trójmiasto (116) **22.40** ★★★ The Exorcism of God – horror Meksyk/USA/Wenezuela 2021 **0.45** Love Island. Wyspa miłości **1.50** Hardcorowy Lombard

TVP Kultura

10.10 ★★★ Córka generała Pankratowa – dramat Polska 1934 **11.45** Reżyserzy **12.45** Kolekcja **13.00** Studio Kultura – niedziela z... **13.50** ★★★★ Personel – dramat Polska **15.10** ★★★ Młyn i krzyż – dramat Polska/Szwecja **17.00** Pogranicze w ogniu (19) **18.10** Wydarzenie aktualne **18.40** Którędy po sztukę **18.55** Franz Kafka – Pisarz między światami **20.00** Hala odlotów **21.05** ★★★★ Pan Tadeusz – film obyczaj. Polska/Fr. 1999 **23.45** Dzień, w którym umarła gwiazda rocka

TV Trwam

12.20 Wykłady z kongresu **13.00** Pasja w Imbramowicach **13.30** Msza święta z Jasnej Góry **14.30** Milczący Święty **15.00** Po stronie prawdy **16.10** Z wędką nad wodę w Polskę i świat **16.35** Sól Ziemi **17.15** Muzyczne chwile **17.30** Odpowiedzialni za Kościół **18.15** Rozmowy niedokończone **19.30** Każdy maluch to potrafi **19.45** Modlitwa z telefonicznym udziałem dzieci **20.00** Informacje **20.20** Różaniec **21.00** Apel Jasnogórski **21.40** Polski punkt widzenia **22.00** Głos serca (105)

TVP Sport

7.50 Piłka nożna (k): Deportivo Abanca – FC Barcelona Femení **9.45** Magazyn skrótów LM UEFA **11.05** Mundial 2026: Legendy **11.45** Retransmisja sportowa **14.05** Piłka nożna: LM UEFA **16.10** **(L)** Biatlon: PŚ (k) w Oslo **17.45** **(L)** Skoki narciarskie: Puchar Kontynentalny (m) w Zakopanem **20.15** Lekkoatletyka: Zapowiedź MŚ w Toruniu **21.40** Sportowe ABC **22.05** Ring TVP Sport **23.00** Sportowy wieczór **23.30** Biatlon: PŚ (k) w Oslo-Holmenkollen **1.00** **(L)** NBA: Miami Heat – Los Angeles Lakers

TV Puls

6.00 Nash Bridges (96, 97) **8.00** Kobra – oddział specjalny (13, 14) **10.00** Triumf miłości (71, 72) **12.00** Nie igraj z aniołem (36) **13.00** Wspaniałe stulecie (61) – serial obyczaj. Turcja **14.00** Lombard. Życie pod zastaw (674, 673) **16.00** Ranczo (106, 107) **18.00** Lombard. Życie pod zastaw (964, 965) – serial obyczaj. Polska **20.00** ★★★ Taxi 2 – komedia sens. Fr. 2000 **21.50** ★★★ Cienki Bolek – komedia USA 2015 **23.50** ★★ Botoks – dramat Polska 2017 **2.25** Dzielnica strachu (439)

★★★★★ koniecznie ★★★★ zdecydowanie tak ★★★ możesz ★★ nie musisz ★ zdecydowanie nie **(L)** na żywo

DVB-T stacje dostępne w naziemnej telewizji cyfrowej

REG

eprasa.pl 53879c2fc5

Twoje ogłoszenie ukaże się na tym terenie

»Punkty ogłoszeń blisko Ciebie

POWIAT ŁUKOWSKI

Łuków
- Redakcja ul. Kwiatkowskiego 5
- Ubezpieczenia Jakar, Iwona Zaniewicz, ul. Staropijarska 2A
- Serwis komputerowy, os. Unitów Podlaskich 17 (piwnica sklepu Stokrotka)
- Ubezpieczenia Marek Małkiński, al. Tadeusza Kościuszki 29 A
- Punkt Kurierski PAKERSI ul. Browarna 35/1, Łuków

Wojcieszków
- Sklep Wielobranżowy i Kwiaty Iwona Burdach, Pl. Próchniewicza 5

Trzebieszów
- Sklep Agrotop Jerzy Płudowski, Trzebieszów Drugi 45

Serokomla
- Części Samochodowe Sławomir Sobiecki ul. Kleeberga 37

POWIAT RADZYŃSKI

Radzyń:
- Redakcja Plac Wolności 11
- Ubezpieczenia Krzysztof Hryciuk, ul. Dąbrowskiego 15
- Brylancik ul. Ostrowiecka 20
- Ubezpieczenia Pogoda ul. Ostrowiecka 17

Wohyń
- Kwiaciarnia Barbara Podgajna ul. Średnia 28

POWIAT PARCZEWSKI

Parczew
- Ubezpieczenia i Nieruchomości Edward Ochnik, ul. Nowa 8
- PH Ola Anna Abramiuk ul. Kolejowa 1

Milanów
- Lewiatan ul. Szkolna 20

Sosnowica
- Groszek Jarosław Mazurek ul. Wojska Polskiego 87

POWIAT LUBARTOWSKI

Lubartów
- Redakcja ul. Ks. Szulca 1
- Lombrard Karat ul. Lubelska 33

Kamionka
- Sklep Karolina ul. Lubartowska 12

Ostrów Lubelski
- Witex Witold Barszcz ul. Żabia 2

Ostrówek
- Sklep Korona, Ostrówk Kolonia 12

Kock
- Ubezpieczenia Tomasz Przeworski, ul. Piłsudskiego 17 (obok Stokrotki)
- Ubezpieczenia Tomasz Przeworski, ul. Kleeberga 10 (obok Biedronki)

Jeziorzany
- Dom Handlowy Anna Blicharz ul. Rynek 24

Michów
- Komis Bogusława Staniak ul. Rynek I 21

POWIAT ŁĘCZYŃSKI

ŁĘCZNA
- BIURO UBEZPIECZEŃ - ZOFIA OSAK, ul. Targowa 14

Cyców
- Ubezpieczenia Kamila Bednaruk-Sadlak, ul.Chełmska

POWIAT BIALSKI

Biała Podl.
- Punkt Opłat Mariusz Maksymiuk ul. Piłsudskiego 12

Międzyrzec
- Sklep papierniczo-zabawkowy Krzysztof Grzeszczyk ul. Targowa 6 (hala targowa)
- Ubezpieczenia JAKAR Tomasz Zaniewicz ul. Żelazna 4

POWIAT OPOLSKI

Opole Lubelskie
- MiR Ubezpieczenia ul. Lubelska 16/11 (obok PKO S.A.)
- RS Control Stacja Kontroli Pojazdów ul. Willowa 22 (obok mleczarni)

Poniatowa
- MiR Ubezpieczenia ul. 1 Maja 15/1 (obok policji)

POWIAT PUŁAWSKI

Kurów
- Biuro Ubezpieczeń Łukasz Piłat, ul. Głowackiego 1/18 (przy sklepie Dino)

POWIAT BIŁGORAJSKI

Biłgoraj
- "Pikul Media" Przemysław Pakuła, ul. Armii Kraków 84, 23-400 Biłgoraj

HOROSKOP

BARAN
Nadchodzi wiosna, więc wykorzystaj przypływ energii. Zrób pierwszy krok w kierunku zmiany: posprzątaj przestrzeń pracy lub zaplanuj aktywność na świeżym powietrzu.

BLIŹNIĘTA
Wiosna pobudzi twoją ciekawość świata. Poszukaj nowej inspiracji: książki, podcastu lub rozmowy z kimś, kto myśli inaczej. Twoja rada: zapisz trzy pomysły na wiosenne projekty i zacznij realizować jeden z nich.

LEW
Energia wiosny zaczyna działać także na ciebie. Poczujesz potrzebę działania i pokazania swoich pomysłów. Twoja rada: zaplanuj coś, co cię wyróżni – nowe hobby, wydarzenie lub spotkanie.

WAGA
Powoli poczujesz większą lekkość i chęć kontaktów z ludźmi. Wiosenna aura sprzyja spotkaniom. Twoja rada: zaproponuj komuś spacer lub kawę na zewnątrz – rozmowa w ruchu może przynieść ciekawe pomysły.

STRZELEC
Poczujesz potrzebę ruchu i planów. Wiosna to dobry moment, by pomyśleć o krótkiej podróży lub nowym miejscu do odkrycia. Twoja rada: wybierz się w weekend w nieznane miejsce – nawet niedaleko domu.

WODNIK
Pojawią się nowe pomysły i chęć zmiany rutyny. Wiosna pobudzi twoją kreatywność. Twoja rada: spróbuj czegoś, czego zwykle nie robisz – nowej trasy spaceru, nowej muzyki albo krótkiej twórczej notatki.

BYK
Ten tydzień sprzyja porządkowaniu spraw domowych. Przygotuj dom na wiosnę: rośliny, światło, świeże powietrze. Twoja rada: zadbaj o jedną małą przyjemność dziennie

RAK
To dobry moment, by zadbać o emocjonalną równowagę. Wiosna sprzyja odświeżeniu relacji. Twoja rada: skontaktuj się z kimś, z kim dawno nie rozmawiałeś – ciepła rozmowa może przynieść więcej niż się spodziewasz.

PANNA
Porządek będzie twoim sprzymierzeńcem w tym tygodniu. Wiosna to idealny moment na małe reorganizacje. Twoja rada: zrób listę rzeczy do uproszczenia w codzienności – mniej chaosu oznacza więcej spokoju.

SKORPION
Ten tydzień zachęci cię do wewnętrznego odświeżenia. Zastanów się, co chcesz zostawić za sobą przed nową porą roku. Twoja rada: zapisz jedną rzecz, z której świadomie rezygnujesz tej wiosny.

KOZIOROŻEC
Twoja energia będzie stabilna, ale warto ją dobrze ukierunkować. Wiosna sprzyja długoterminowym planom. Twoja rada: wyznacz jeden cel na najbliższe trzy miesiące i rozpisz pierwszy mały krok już teraz.

RYBY
To tydzień łagodnego przebudzenia. Wiosna sprzyja refleksji i dbaniu o siebie. Twoja rada: poświęć choć 15 minut dziennie na ciszę, oddech lub spokojny spacer – twoja intuicja będzie wtedy wyraźniejsza.

POGODA

(temperatura dzień/noc, zachmurzenie, prędkość i kierunek wiatru, ciśnienie)

WT	ŚR	CZW	PT	SOB	NIEDZ	PN
14 / 4	14 / 4	16 / 4	15 / 2	12 / 7	13 / 6	10 / 7
18 km/h	18 km/h	14 km/h	14 km/h	14 km/h	14 km/h	7 km/h
1022 hPa	1021 hPa	1023 hPa	1022 hPa	1023 hPa	1023 hPa	1025 hPa

godz. 05:53 **WTOREK 10 MARCA** godz. 17:27 godz. 5:39 **PONIEDZIAŁEK 16 MARCA** godz. 17:37

REG

» JAK NADAĆ OGŁOSZENIE

1 Na kuponie
Kupon należy dostarczyć do redakcji lub punktu przyjmowania ogłoszeń.

2 W punkcie nadawania ogłoszeń
Koszt jednorazowej publikacji ogłoszenia wynosi **10 zł,** w przypadku usług **15 zł.**

3 SMS
Wyślij sms na numer 79567
w treści wpisz: WL. oraz treść ogłoszenia.
Koszt smsa to 11,07 zł (z Vat)
Przykład: wl.sprzedam audi A4, 96 r., benzyna, gaz
UWAGA: używanie polskich znaków np, ą, ż, ó powoduje skrócenie liczby znaków w smsie (zależne od operatora sieci)

KUPON NA OGŁOSZENIA BEZPŁATNE

(ważny do 23 . 03. 2026 r.)

Dotyczy sprzadaży jednej rzeczy do 1000 zł lub oddania za darmo

kategoria: ..... treść: .....

.....

....

Cena ..... miejscowość ..... tel.: .....

Warunkiem publikacji ogłoszenia jest czytelne wypełnienie wszystkich rubryk

eprasa.pl 53879c2fc5

NIERUCHOMOŚCI

SPRZEDAM DOM

SPRZEDAM dom drewniany o pow. ok. 90 m2 w stanie dobrym do niewielkiego remontu na działce 24 ary. Cichostów Kolonia 45. Cena do uzgodnienia Tel. 692 171 673

SPRZEDAM dom w zabudowie szeregowej z garażem, Malarskiego 26 Puławy, 156 m2, strych o pow. 60 m2, 2,5 a działki. Cena 1,3 mln zł. Tel. 726 668 238

SPRZEDAM MIESZKANIE

SPRZEDAM MIESZKANIE 3-pokojowe 56m II piętro os. Unitów Podlaskich. Łuków Tel. 605 286 437

SPRZEDAM mieszkanie ,2 pokoje, 40 mkw, 2 piętro, Łęczna ul. Górnicza 3, c. 265 tys.zł. Tel. 661 148 014

SPRZEDAM DZIAŁKĘ, POLE, GOSPODARSTWO

SPRZEDAM pole orne 5 hektarów, w jednym kawałku przy drodze. Podlodówek Tel. 57 561 73 66

SPRZEDAM gospodarstwo rolne o pow. 7,5 ha i sprzęt gospodarczy. Dom i budynki murowane. Spokojna okolica. Okolice Nowodworu koło Ryk. Cena do uzgodnienia Tel. 692 515 086

SPRZEDAM działkę rolną częściowo pod zabudowę o pow. 2,20 ha w Żabikowie Tel. 601 226 081

SPRZEDAM działkę pod budowę 24 ary, blisko drogi, uzbrojona Cichostów 45 Tel. 692 171 673

SPRZEDAM działkę budowlaną, uzbrojoną, 18 arów, cena 145 tys. do uzg. w Woli Sernickiej. Tel. 81 743 52 30 kom. 500 697 320

SPRZEDAM Działkę przy obwodnicy Poniatowskiego Biłgoraj, gotowa do uprawy, wraz z nowym tunelem Tel. 504 096 450

MAM DO WYNAJĘCIA, WYDZIERŻAWIENIA

WYNAJMĘ mieszkanie ponad 40 m kwadratowych dla osób pracujących lub uczących się (dla max 2 osób). Kaucja. Blisko dworca. Tel. 500 359 031

WYNAJMĘ powierzchnię pod magazyn lub pod działalność gospodarczą w Biłgoraju ok 300 metrów kwadratowych. Dobra cena, dobra lokalizacja, blisko dworca. Pomieszczenia ogrzewane. Tel. 500 359 031

WYNAJMĘ powierzchnię pod działalność biurową w Biłgoraju ok 40 m kwadratowych. Dobra cena. Niedaleka odległość od dworca. Tel. 500 359 031

WYNAJMĘ salę szkoleniową kompletnie wyposażoną w dobrej cenie (monitor interaktywny, stoliki, krzesła, warnik, czajnik, serwis kawowy itp.) Tel. 500 359 031

LOKAL 150 M2 ŁĘCZNA, UL. PIŁSUDSKIEGO, NA PRZECIWKO DOMU HANDLOWEGO DZIK. OBOK PASAŻ HANDLOWY. WYSOKI STANDARD. DUŻE WITRYNY, PARKING. CZYNSZ 60 ZŁ/M2. Tel. 609 801 814

WYNAJMĘ dom w Parczewie dla rodziny 3 pokoje i kuchnia 70m2 Parczew Tel. 798 312 294

WYNAJMĘ lokal usługowo - handlowy o powierzchni 40 m2, stan idealny, dostępny od zaraz. Róg ul. Zabielskiej - Wyszyńskiego Radzyń Podlaski. więcej informacji pod Tel. 601 194 394

WYNAJMĘ dom dla rodziny 3 pokoje,kuchnia 70m3 Parczew Tel. 798 312 294

KUPIĘ

KUPIĘ garaż murowany w Radzyniu Podlaskim. Tel. 729 917 601

MOTORYZACJA

CHRYSLER

SPRZEDAM AUTO CHRYSLER PT CRUISER; 2001 ROK; POJ. 1996CM3; AUTOMAT Tel. 509 588 646

FIAT

SPRZEDAM CZĘŚCI DO FIATA 126P, SILNIK, KAROSERIA I INNE Tel. 780 037 869

SPRZEDAM FIAT DUCATO; ROK 2012; DIESEL; POJ. 2000CM3; 115KM Tel. 509 588 646

FORD

FORD KUGA 2017 ROK 137TYŚ zarejestrowany, ubezpieczony 49000ZŁ. Łuków woj. lubelskie Tel. 662 993 814

FORD KUGA 2012 czarny ROK 2,0 DIESEL, cena 24500ZŁ. Łuków woj. lubelskie Tel. 662 993 814

AUTO FORD FIESTA; CENA 1000ZŁ; BIAŁA PODLASKA Tel. 602 571 846

HYUNDAI

HYUNDAI I30 1,4 BENZYNA 2017ROK BIAŁY CENA 32000ZŁ. Łuków woj. lubelskie Tel. 662 993 814

HYUNDAI TUCSON 1.6 diesel, rok 2020, czarny, automat, przebieg 67000, cena di uzgodnieniea, Parczew Tel. 606 926 084

MERCEDES

MERCEDES kombi czarny E320CDI rok 2007 przebieg302000km bezwypadkowy,garażowany st.b.dobry cena 26,500 zł Parczew Tel. 604 779 576

MITSCHUBISHI

ASX 2012r, benzyna, 97200 km, pierwszy właściciel, bezwypadkowy, dwa komplety kół. Badanie techniczne do 28.X.2026. Tel. 668 039 368

NISSAN

AUTO NISSAN MICRA; CENA 1000ZŁ; BIAŁA PODLASKA Tel. 602 571 846

OPEL

SPRZEDAM Opel Meriwa 1,6b 2006 stan BDB Tel. 797 245 838

RENAULT

RENAULT CLIO 1,2 BENZYNA 2017 ROK 5-cio drzwiowy biały 23000ZŁ. Łuków woj. lubelskie Tel. 662 993 814

SEAT

SPRZEDAM SEAT ALTEA XL; 2009R; POJ. 1896CM3; MOC 77 Tel. 509 588 646

SKODA

SPRZEDAM AUTO SKODA; CENA 1000ZŁ; BIAŁA PODLASKA Tel. 602 571 846

SUZUKI

SPRZEDAM Suzuki SX4, rok prod. 2011, poj.2000cm3, Diesel, przebieg 240000 km. Kolor czarny, opony zimowe i letnie. Cena 17 200 zł, do negocjacji. Poniatowa Tel. 693 955 502

TOYOTA

SPRZEDAM toyotę avensis verso, 2004 r., diesel, gotowy do jazdy. Cena 12,5 tys. zł do negocjacji, okolice Puław Tel. 518 216 744

VOLVO

SPRZEDAM Volvo S80. Silnik 3L benzyna AWD T6 2010r. Łuków Tel. 504 839 568

MOTOCYKLE/ SKUTERY

SPRZEDAM motocykl Honda FES 125, cena 6,5 tys. zł do negocjacji. Okolice Puław Tel. 518 216 744

SUZUKI Intruder 800 1996r. Po serwisie, 41000 km przebiegu. Szczekarków. 11500zł. Tel. 789 244 885

CZĘŚCI

LAMPA do malucha tył przód kierownica skrzynia biegów aparaty zapłonowe maska przód tył. Wałek do krajzegi cena od 10-100 Wohyń Tel. 668 401 215

SPRZEDAM2 nowe amortyzatory do mercedesa 410 i niektóre czxęści do mercedesa 124 tylna ława do mercedesa 124 Tel. 604 544 479

SPRZEDAM opony do samochodu ciężarowego bieżnik budowlany, KORMORAN 315/80/22,5, głębokość bieżnika 95%, dziesięcioletnie, cena 950 zł. Łuków Tel. 600 035 040

SPRZEDAM koła opony zimowe 195x15x65 i letnie felgi aluminiowe. Seat Toledo. Samoklęski. Tel. 785 560 361

SPRZEDAM opony letnie 4 szt. Michelin Pilot Sport 3 roz. 235/ 45/ w dobrym stanie. Cena 350 zł kpl okolice Adamowa Tel. 604 891 618

SPRZEDAM silnik do poloneza Tel. 669 599 193

INNE

SPRZEDAM drut gładki, cena od 3 zł za kilogram, okolice Parczewa tel. 505-098-743 Tel. 505 098 743

SPRZEDAM dwa kaski motocyklowe z lat 70-tych, cena od 150 zł, okolice Parczewa tel. 505-098-743 Tel. 505 098 743

SPRZEDAM drut gładki, cena od 3 zł za kilogram, okolice Parczewa tel. 505-098-743 Tel. 505 098 743

SUBARU Forester, diesel, 2016r. 42000zł - do uzgodn. Tel. 789 244 885

QUAD 150 mało używany. Tel. 669 708 624

KUPIĘ

KUPIĘ każde auto do 15000 zł, stare motocykle. Tel. 57 707 99 99

KUPIĘ Volkswagen Golfa 4, 1.6 16V Benzyna+Gaz od 2000 do 2003r. Stan techniczny i wizualny bardzo dobry. Gotowy do jazdy. Cena do 7 000 zł. Radzyń Podlaski + 70 km w obrębie. Tel. 605 345 408

KUPIĘ każdą starą Toyotę do 2005r benzyna , diesel oraz starego Mercedesa w każdym stanie odbiór lawetą. Płatność gotówką najlepsze ceny Tel. 503 816 616

ROLNICZE

SPRZĘT

KUPIĘ WSZYSTKIE CIĄGNIKI, PRASY, ŁADOWARKI, PRZYCZEPY, KOMBAJNY, MASZYNY, CASE, DEUTZ-FAHR, RENAULT, SAME, ZETOR, URSUS, PRONAR, MTZ, T25, SIPMA, KRONE i inne także uszkodzone Tel. 665 207 084

SPRZEDAM kosiarkę elektryczną z silnikiem 0,8 KW. Obudowa żeliwna. Cena 300 zł, okolice Puław. Tel. 518 216 744

KUPIĘ C330, T25 lub inny może być do remontu lub bez prawa rejestracji i sprzęt rolniczy: glebogryzarka, talerzówka, przyczepa, rozsiewacz RCW, motyl, gniotownik, kopaczka, sadzarka Tel. 516 496 134

KUPIĘ TALERZÓWKĘ, glebogryzarkę, kopaczkę-,siewnik, agregat, ciągnik z turem, przyczepę, żmijkę do zboża Tel. 783 154 031

KUPIĘ C-330. T-25 kombajn Anna lub inne, może być do remontu i bez prawa rejestracji, przyczepę wywrotkę oraz każdy sprzęt rolniczy, rozsiewacz motyl, dobrze zapłacę gotówka od ręki Tel. 57 692 22 46

SPRZEDAM siewnik poznaniak nowego typu na przekładni olejowej szer. 2,70 m w oryginale, stan bdb; sadzarka do ziemniaków Bomet stan idealny, śrutownik bijakowy fabryczny bez silnika Tel. 507 738 584

SPRZEDAM maszyny rolnicze: opryskiwacze, rozsiewacze do nawozów, pługi obrotowe, zgrabiarki, przewracarki do siana, maszyny świeżo sprowadzone za granicy. Tel. 57 528 73 36

KULTYWATOR z wałkiem, rozsiewacz nawozu, talerzówka, sadzarka, siewnik Tel. 505 071 250

AGREGAT siewny i uprawowy, poznaniak 6, pługi 4 x 40 zrywalne. Tel. 661 899 344

ZAKUPIE ciągnik z dokumentami lub bez, talerzówkę, glebogryzarkę, sadzarkę, rozsiewacz motyl, siewnik zbożowy, rozrzutnik Tel. 506 646 298

SPRZEDAM rozsiewacz nawozu i wapna motyl 600kg, kopaczka ciągnikowa, opony C330 tył, wóz na drewnianych kołach odrestaurowany. Tel. 509 832 339

SPRZEDAM pługi dwójki grudziądzkie . Heblarka Jaroma 1997rok. Piła Stihl 260. Nowy stół jesion lity. Tel. 502 187 499

SPRZEDAM cyklop Troll, owijarkę do bel Sipma, kombajn Anna, zgarniak do obornika 25m Sprzęty w dobrym stanie w oryginale. okolice Łukowa. Tel. 889 140 570

PRZEWRACARKA karuzelowa, 6-talerzowa, Deutz Fahr, stan bdb. możliwość transportu, cena 4700 zł, Lubartów. Tel. 508 631 372

SPRZEDAM siewnik zbożowy. Michów Tel. 695 223 628

SPRZEDAM przyczepę, kombajn do kukurydzy jedno rządkowy, słoma w kostkach i belach, siano w belach i kostkach tel. 503644396 Tel. 503 644 396

SPRZEDAM Rozsiewacz nawozu dwutalerzowy cena 2600 zł Turobin Tel. 506 039 408

SPRZEDAM silnik elektryczny 11 kW wysokoobrotowy, wyłącznik + kabel, mieszalnik pasz 1000 kg stan db mało używany Tel. 515 680 093

KOLUMNA kierownicza C360 i C330 sprawna mało używana. Cena 800 zł Wohyń Tel. 504 314 703

CZĘŚCI zamienne C 330, C 328, C 360 oryginalne w 90% nowe. Tel. 504 314 703

SPRZEDAM Brony 5, Śrutownik, Krajzegę, silnik 7,5, Kosiarkę, talerzówkę, pługi, Wicher Juliopol 1, tel 799-095-440 Tel. 799 095 440

SPRZEDAM talerzówkę 3 m z wałkiem strunowym, stan b.db Tel. 609 078 023

PRZYCZEPA pasowa nowa C 330, C 360 + części zamienne do w/w. 700 zł. Wohyń Tel. 504 314 703

SPRZEDAM części Rózne do Ciągników C330, C360, cena od 50 zł, okolice Parczewa tel. 505-098-743 Tel. 505 098 743

SPRZEDAM opony ciągnikowe, diagonalne, całe, nieuszkodzone, ok 20 procent bieżnika. 11,2-24 2 szt, 16,9-24 2 szt. zdjęte z zetora. Cena 900zl komplet Tel. 507 584 980

SPRZEDAM URSUS 3512 ,96r. Tel. 695 436 101

SPRZEDAM ZETOR 7211,88r. Tel. 695 436 101

SPRZEDAM siewnik Poznaniak 2.7m, rozrzutnik obornika czarna białostocka, C330, sadzarka, opryskiwacz 400L biardzki, kosiarka rotacyjna 1.65m jak nowa. Tel. 509 832 339

SPRZEDAM ciągnik T-25 P 1986 r z kabiną Cena 15,5 tys zł do uzgodnienia. ok Garwolina Tel. 664 939 148

SPRZEDAM obciążnik od widlaka 1400kg. Części do widlaka. Tel. 665 577 041

CZĘŚCI do silników S320, S231, S1HC102, S301D, C330. Silnik S1HC102. Tel. 665 577 041

SPRZEDAM podwozie własnej konstrukcji na podzespołach stara. Tel. 665 577 041

SPRZEDAM Pług 3 skibowy Unia-Grudziąc, odkładnie śrubowe 45. Cena do negocjacji. Cyców Tel. 507 690 115

SPRZEDAM nowy pielaczo-obsypnik ciągnikowy trójka.Cyców. Cena 999 zł Tel. 507 690 115

REKLAMA

SKUP AUT
GOTÓWKA OD RĘKI, WSZYSTKIE MARKI, KAŻDY STAN, SZYBKA WYCENA I DECYZJA
Dojeżdżamy i wyceniamy na miejscu.
Zadzwoń, zapytaj: 503-816-616

REG

eprasa.pl 53879c2fc5

SPRZEDAM silniki elektryczne od 3 kW - 4 kW i większe wiertarkę stołową WS 15 i liny stalowe. Tel. 603 346 594

SPRZEDAM ciągnik rolniczy International 633 z ładowaczem. Ciągnik po przeglądzie technicznym. Okolice Kocka. TEL.530065300 Tel. 53 006 53 00

PŁODY ROLNE

MARCHEW gruba - 1 zł, ziemniak odpadowy - 0,50 zł, ziemniak sadzeniak „owacja" - 1 zł Tel. 609 080 630

SPRZEDAM siano i słomę. Piaseczno. Szczegóły pod numerem telefonu Tel. 690 475 254

SPRZEDAM owies i jęczmień na siew Glinny Stok Tel. 73 379 87 11

SPRZEDAM słomę bele 45 szt i siano bele 22 szt suche Glinny stok Tel. 73 379 87 11

DRZEWO dębowe, grabowe, suche, rąbane. Tel. 517 961 403

SPRZEDAM pszenżyto,owies Nawigator na siew , gorczycę na poplon oraz pszenicę na mąkę. Samoklęski Tel. 506 196 863

SPRZEDAM mąkę pszenną bezglutenową i wysokobiałkową - obie dobre do gotowania i pieczenia.Samoklęski Tel. 506 196 863

SIANO pogodne, owies nasienny, pszenica, jęczmień, pszenżyto, transport. Cena od 600 zł, Lubartów. Tel. 508 631 372

SPRZEDAM owies,odmiana Bingo, materiał siewny, rok po centrali. Michów Tel. 695 223 628

SPRZEDAM ziemniaki jadalne żółte i białe. Duże i średnie. Możliwość dowozu.Cena 15 za worek 15kg. Stanin Tel. 515 197 854

SPRZEDAM słomę i siano w belach . Słomę 30 szt i siano ok 40 szt. Cena do uzgodnienia Tel. 73 032 58 37

SPRZEDAM: GORCZYCĘ 800 KG, GRYKĘ 200 KG. Cena do uzgodnienia. Podgłębokie Tel. 603 117 303

SPRZEDAM: owies ok. 8 ton cena 700 zł tona, pszenżyto 4 tony cena 700 zł tona, siano w rolkach ok 100 szt, łubin niebieski ok 1 tony powiat radzyński Tel. 661 619 723

SPRZEDAM Olche grube 10 sztuk (stojące) cena do uzgodnienia, koło Biłgoraja Tel. 84 686 60 49

SPRZEDAM owies Rambo Cena 50 zł / 100 kg . Krasew Tel. 505 424 216

R E K L A M A

DOCIEPLANIE BUDYNKÓW
SZYBKO • TANIO • SOLIDNIE
tel. 502 053 214
REG

SPRZEDAM owiesm obsypnik do ziemniaków na 5 radlic i taśmociąg do obornika cena do uzgodnienia okolice Parczewa Tel. 669 768 425

SPRZEDAM siano prasowane, owies. Starościn. Tel. 727 510 935

SPRZEDAM pszenżyto. Tel. 530 743 070

SPRZEDAM siano w kostkach (I i II pokos). Kąkolewnica Tel. 513 676 382

MARCHEW jadalna Maestro, ziemniak odpadowy, marchew gruba. Nasutów. Tel. 514 687 521

INNE

SPRZEDAM SIANO I SŁOMĘ W KOSTKACH LUB BELACH; CIELAKI; PRASA KOSTKA POLSKA Z244 LUB NA CZĘŚCI; WC NA BUDOWĘ DREWNIANE UŻYWANE TANIO Tel. 502 243 030

SPRZEDAM sosnę opałową 150 zł za m3, tarcicę 120cm długość, 5cm grubość cena 1500zł za m3, tarcicę 2,5m długość , 5cm grubość cena 3500zł za m3. Ceny do negocjacji. Tel. 605 034 714

SPRZEDAM drzewo lipa, obwód 140 cm, do ścięcia. Kurów Tel. 698 687 294

SPRZEDAM obornik bydlęcy,wałek heblarki o dł.50 cm,wałek do krajzegi,silnik do 60 ciągnika, po kapit.remoncie.Wykonuję kapit. remonty z gwarancją ciągników i ich silników. Tel. 667 039 713

KUPIĘ

KUPIĘ PRASĘ kostkującą, rolującą, siewnik, przyczepę, talerzówkę, glebogryzarkę,ciągnik z napędem i mały, kombajn zbożowy, ładowarka teleskopowa sprawne i uszkodzone, owijarkę do bel Tel. 503 643 162

PILNIE KUPIĘ każdy sprzęt ciągnik rolniczy, kombajn ziemniaczany sadzarkę sortownik, kopaczkę, glebogryzarkę talerzówkę prasę, przyczepę, wywrotkę, rozsiewacz RCW, gniotownik wialnię Tel. 512 598 054

KUPIĘ CIĄGNIK, KOMBAJN,ŁADOWARKĘ TELESKOPOWĄ, KOPARKĘ, KOPARKO - ŁADOWARKĘ, MINI ŁADOWARKĘ - MANITOU, CASE, BOBCAT, MF, MATBRO, NEW HOLLAND I INNE W KAŻDYM STANIE. Tel. 607 876 449

KUPIĘ gniotownik do zboża z silnikiem elektrycznym lub bez, przyczepę rolniczą, kosiarkę rotacyjną, glebogryzarkę, ciągnik, przyczepkę samochodową i inne, różne maszyny rolnicze Tel. 695 314 487

ZAKUPIĘ każdą ilość gałązek brzozowych (rózg). Tel. 609 710 412

KUPIĘ TALERZÓWKĘ, glebogryzarkę, kopaczkę, siewnik, agregat, ciągnik z turem, przyczepę, żmijkę do zboża Tel. 783 154 031

KUPIĘ Silnik sapalinowy, chłodzony powietrzem Typ 1CA 90, tel. 505098743 Tel. 505 098 743

KUPIĘ silnik do Ursusa C325 lub części do tego ciągnika, tel. 505-098-743 Tel. 505 098 743

ZWIERZĘTA

SPRZEDAM konia wałacha 8 lat ujeżdżony rasa małopolska; klacz 2 lata i ogierek 9 miesięcy . Radzyń Podlaski Tel. 604 948 681

ODDAM szczenięta miszaniec terier/jackrussel zadbane czarnobiałe bardzo ładne wszystko jedzą 1 miesięczne Wola Tulnicka Tel. 516 927 681

SPRZEDAM dwie żróbki 7-miesięczne , gniade PKZ , cena do uzgodnieniaa.Starościn Tel. 886 373 095

SPRZEDAM kaczki,kaczory,króliki,gołębie,gęsi białe,cena od 60 zł,ok Lubartowa. Tel. 505 861 164

SPRZEDAM Źrebicę 2-letnią. Zimnokrwista, główna księga, chodzi w zaprzęgu. Tel. 53 503 65 27

SPRZEDAM gołębie widyny ,krymki,i żółte pawiki Glinny stok Tel. 73 379 87 11

OWIECZKA KAMERUNKA 6 MIESIĘCY NA CHÓW; CENA 350ZŁ; HRUD Tel. 500 201 821

SPRZEDAM krowę pierworódkę z byczkiem 4 miesięcznym , rasy Angus , cena do uzgodnienia. Kol. Starościn Tel. 886 373 095

SPRZEDAM króle olbrzym belgijski samce+samice cena do uzgodnienia Nadzieja Tel. 603 263 560

SPRZEDAM PROSIĘTA OKOLICE MIĘDZYRZECA PODLASKIEGO Tel. 789 254 754

SPRZEDAM pszczoły z ulami lub bez, ule warszawskie zwykłe, rodziny na 12 ramkach. cena do uzgodnienia Zabiele 55, Radzyń Podl Tel. 518 655 912

SPRZEDAM kury kochinki białe 2 pary,gołębie Rzeszowskie czerwone oraz przepiórki cena do uzgodnienia Gródek szlachecki Tel. 665 764 484

SPRZEDAM pszczoły z ulami warszawskie zwykłe. Lubartów. 500zł. Tel. 504 652 071

SPRZEDAM zarybienie do stawu karp amur lin tołpyga karaś pospolity i srebrzysty płoć wzdręga złota karp koi sandacz sum szczupak okoń miętus i inne. Gospodarstwo Rybackie Tel. 669 926 255

HOBBY

SPRZEDAM 4 rowery używane sprawne w cenie 250 zł szt. Okolice Puław Tel. 518 216 744

SPRZEDAM rower młodzieżowy mało używany w dobrym stanie cena 300 zł Parczew Tel. 604 544 479

PRACA

DAM PRACĘ

ZATRUDNIĘ kierowcę Kat. C+E. Tel. 504 035 975

USŁUGI

BUDOWA, REMONT

MALOWANIE DACHÓW Tel. 516 964 592

USŁUGI budowlane od a do z, dachy, ocieplenia poddaszy, wykończenia wnętrz, trudne przebudowy, solidnie woj . lubelskie Tel. 663 633 165

FEST Bud od fundamentu po dach: budynki, garaże, domy, wiaty, zadaszenia Tel. 504 195 361

SPRZEDAM PARKIET BUKOWY O WYMIARACH 7x40 CM GRUBOŚĆ 22mm, ILOŚĆ 28m2. CENA 30 ZŁ m2tel. 507114046 Tel. 507 114 046

CYKLINOWANIE bezpyłowe Tel. 605 660 777

MALOWANIE i mycie elewacji Tel. 722 722 404

UKŁADANIE kostki brukowej Tel. 501 956 111

INNE

BLACHARSTWO samochodowe, mechanika. Wolne terminy Tel. 501 723 551

SERWIS

NAPRAWA motocykli skuterów oraz Quadów Uzgodnienia telefoniczne. tel.532199173 Tel. 53 219 91 73

POMPY wodne naprawa, skup używanych Tel. 604 200 271

NAPRAWA ciągników rolniczych,instalacji elektrycznych,skrzynie biegów wszystkie marki+radzieckie bez komputera+skutery,lakierowanie z dojazdem do 100km okolice Parczewa Tel. 792 943 318

DOM

MEBLE

SPRZEDAM regał pokojowy o wymiarach 3x2,10m z szafą oraz dwa fotele i ławę. Cena do uzgodnienia. Tel. 507 114 046

SPRZEDAM WERSALKĘ, ŁAWĘ I DWA FOTELE . CENA DO UZGODNIENIA. TEL. 507114046 Tel. 507 114 046

SPRZEDAM meble pokojowe 2 słypki i komoda niska pod tv kolor biały połysk wstawki czarne cena 350zł do negocjacji Glinny stok Tel. 73 379 87 11

SPRZEDAM dwie szafy zabytkowe 2 i 3 drzwiowe, okolice Parczewa tel. 505-098-743 Tel. 505 098 743

AGD

SPRZEDAM LODÓWKĘ HAJER, PRALKĘ AUTOMATYCZNĄ POLSKĄ, TYPU LUNA 384E. CENA DO UZGODNIENIA TEL. 507114046 Tel. 507 114 046

SPRZEDAM 3 szt zlewozmywaki,1 ze stali kwasoodornej używany 60x100cm z baterią i syfonem cena 170zł,blaszany podwójny nowy 80x60cm cena 100zł,żeliwny pojedyńczy nowy 50x40 cena 100zł Tel. 604 544 479

R E K L A M A

PSYCHOTERAPIA
Małgorzata Orzechowska

Gabinet
Psychoterapii
Małgorzata Orzechowska

Psychoterapia indywidulana:
- depresja, zaburzenia lękowe, zaburzenia osobowości
- nadmierne zamartwianie się, poczucie bezsilności, brak nadziei na przyszłość, bezsenność, autoagresja, myśli samobójcze
- powtarzające się problemy w relacjach np. poczucie odrzucenia, konflikty, izolowanie się, lęk społeczny, trudność w stworzeniu stałego satysfakcjonującego związku

Terapia par:
- doświadczenie kryzysu w relacji
- częste konflikty
- zdrada
- poczucie wypalenia w związku

Łuków
ul. Rogalińskiego 8

Radzyń Podlaski
ul. Ostrowiecka 38

tel. 660 667 093

www.gabinetyterapii.pl

eprasa.pl 53879c2fc5

SPRZEDAM zmywarkę. Nie używana, szer.45cm. 950zł. Tel. 789 244 885

» URZĄDZENIA

SPRZEDAM Bojler-podgrzewacz ciepłej wody użytkowej (c.w.u.) pionowy, 200l. z grzałką firmy Elektroplasmet, stan bardzo dobry Tel. 605 288 379

SPRZEDAM wężownice kuchenną na wodę ciepłą, nową nieużywaną. Cena do uzgodnienia. Okolice Puław Tel. 609 342 674

SPRZEDAM wężownice kuchenną na wodę ciepłą, nowa, nieużywana. Cena do uzgodnienia. Okolice Puław Tel. 609 342 674

SPRZEDAM nowe reduktory tlenowy i acytlenowy, nowe nieużywane palniki do spawania i cięcia metalu. Cena do uzgodnienia. Okolice Puław. Tel. 609 342 674

SPRZEDAM trzyżyłowy przewód w gumie dł. 33 m. Cena do uzgodnienia. Okolice Puław. Tel. 609 342 674

» MATERIAŁY BUDOWLANE

DWUCALAK I CALÓWKA DĘBOWA; DRZEWO OPAŁOWE Tel. 880 999 232

SPRZEDAM okna drewniane 178 - 2 sztuk, 150 - 2 szt., licznik na budowę. Cena do uzgodnienia. Kurów Tel. 698 687 294

SPRZEDAM blachę falistą ocynkowaną z rozbiórki garażu 8 arkuszy, dł. 2m, szer. 1,15 m. 6 arkuszy dł. 180 cm, szer. 86 cm. Cena do uzgodnienia. Okolice Puław Tel. 609 342 674

SPRZEDAM drzwi dwuskrzydłowe garażowe z blachy faliste, ocynkowanej. Cena do uzgodnienia. Okolice Puław Tel. 609 342 674

» INNE

SPRZEDAM bramę garażową ocieploną - segmentową o wym. 2,51 m x 2,50 m Tel. 73 365 02 42

SPRZEDAM zrzuty poroża łosia skandynawskiego. Tel. 789 244 885

SPRZEDAM stary niemiecki zegar ścienny. Lubartów. 350zł. Tel. 789 244 885

SKRZYDŁA drzwiowe wewnętrzne prawe 80cm, przeszklone, 5szt. 50zł/szt. Tel. 727 510 935

SPRZEDAM 3 słupy elektryczne 10 metrowe każdy. Cena 999 zł. w całości do negocjacji. Cyców Tel. 507 690 115

SPRZEDAM budę dla psa. Tel. 669 599 193

ROZMAITOŚCI

EKOGROSZEK POLSKI BARTEX GOLD, SILVER, EKOOGIEŃ, SUCHY 3% popiołu, BRYKIET TORFOWY I DĘBOWY RUF. DOSTAWA 2zł/km. ŁUKÓW Tel. 604 652 819

PELLET SOSNOWY, REZULT, GRANULITA, BARLINEK, GOLD ENERGY, HOT PREMIUM, OLCZYK I DĘBOWY EDWOOD, A1 CERTYFIKAT DOSTĘPNY OD RĘKI. DOSTAWA SAMOCHÓD Z WINDĄ 2zł/km. ŁUKÓW Tel. 604 652 819

OBRZYNKI TARTACZNE Z ŁATY I GRUBE, Cena 150 zł za metr, dostawa 2-5 paczek, 3zł/km. Czarna ziemia, piasek, żwir, żużel od 3-12t. ŁUKÓW Tel. 604 652 819

DREWNO kominkowe i opałowe rąbane suche i mokre: SOSNA, DĄB, GRAB, BUK. Dostępne od ręki. Transport min. 3m, 2zł/km. ŁUKÓW Tel. 604 652 819

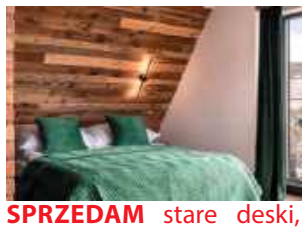

SPRZEDAM stare deski, belki i drewno na ściany, sufity, elewację boazeria do wystroju wnętrz. Możliwa wysyłka. Tel. 787 459 267 Email: dobrodrew@wp.pl www.dodrodrew.pl FB dobrodrew

DRZEWO/ Drewno opałowe METRY z dostawą do domu. Grab, Dąb, Brzoza, Olcha, Sosna Parczew Tel. 502 320 264 Tel. 502 320 264

SPRZEDAŻ rzeczy używanych: telewizory,lodówki meble: stoły, krzesła, komody itp. Rowery, kosiarki,krajzegi,silniki,motoreduktory, imadła używane z Niemiec. Łuków ul.Kanałowa 5A obok nowej Baltony. ...

SPRZEDAM drzewo wiąz obwód 3,15 m x 1,5 m wysokości zdrowy Tel. 694 340 335

SPRZEDAM:AKORDEON 80 bas , cena 750 zł , spawarkę 1 faza , cena 320 zł , krajzegę bez silnika-cena 450 zł,ok Lubartowa Tel. 505 861 164

SPRZEDAM pszenżyto, jęczmień, prostownik do ładowania, akumulator Tel. 601 317 018

SPRZEDAM rębak do gałęzi i przyczepę jednoosiową do skrzyniopalet Tel. 508 504 903

SPRZEDAM wykorbienie targaniec od kosiarki, komplet wałek łożyska 2 szt. Cena 180 zł Końskowola Tel. 694 722 594

DREWNO opałowe sosna. Cena 220 m3. Radzyń Podl Tel. 793 259 286

SPRZEDAM 5m drzewa dębowego suchego. Tel. 698 451 130

WYWÓZ ZŁOMU
sprzętu AGD, RTV, gruzu, mebli, ubrań, sprzątanie piwnic, strychów, garaży, domów po lokatorach i zmarłych i inne

WYCINKA DRZEW
podcinanie, karczowanie, koszenie i sprzątanie działek, wywóz lub zrębkowanie gałęzi

PRACE ROZBIÓRKOWE
(stare domy, stodoły, komórki, szklarnie itp.)

MYCIE
malowanie elewacji, dachów itp.

ODŚNIEŻANIE
dachów, placów, wywóz śniegu

CAŁE WOJEWÓDZTWO
od 8 do 21
514-299-106

Rok założenia 1983
STUDNIE
Mirosław Izdebski
Dąbrówka Stany 74

608 046 239, 504 320 592
✓ STUDNIE WIERCONE ✓ POMPY CIEPŁA
✓ DESZCZOWNIE ✓ ODWODNIENIA

SZAMBA
PROSTOKĄTNE
6 m³, 8 m³, 10 m³
Z ATESTEM

Ulan Duży 64
Tel. 501 012 989
E-mail: przybysz.58@wp.pl
www.szambabetonoweulanduzy.pl

NAJTAŃSZY OPAŁ
Brykiet torfowy ekologiczny zamiennik węgla od 1000 zł/t
Brykiet drzewny RUF od 1300 zł/t
Pellet od 1500 zł/t
» DOSTĘPNY CAŁY CZAS «
504 458 111
www.zradzynia.pl
W ofercie folia stretch i bale do budowy domów
Radzyń Podlaski ul. Sitkowskiego 13

Media System
ALARMY I MONITORING

doradzamy
montujemy
serwisujemy
83 352 12 15
www.mediasystem-tdi.pl
ul. Pocztowa 4 Radzyń Poddlaski

FIRMA PHU „Zieliński" Oferujemy drewno opałowe w wałkach lub łupane. TRANSPORT HDS GRATIS. Cennik:

-grab	270	zł
-dąb	250	zł
-brzoza	240	zł
-olcha	230	zł
-sosna	200	zł
-osika	180	zł

Tel. 81 857 51 33

W
To jest miejsce na Twoją reklamę

TYGODNIK LOKALNY wspólnota
NADAJ OGŁOSZENIE
BEZ WYCHODZENIA Z DOMU

Wyślij SMS pod numer: **79567**
o treści: **WL.treść ogłoszenia**
np. wl.sprzedam audi A4, 97 r., benzyna gaz
Koszt SMS-a to **11,07** zł z VAT
Szczegółowy regulamin na 24wspolnota.pl

REG

eprasa.pl 53879c2fc5

Szymon przebiegnie przez Amerykę Południową

Szymon z Bobrownik biegnie przez kontynent. „Największe wyzwanie? Namiot na plecach i wilgotność".

Mieszkaniec Łęcznej z osiedla Bobrowniki, a zarazem aktywny członek grupy Łęczna Biega, realizuje projekt, który brzmi jak scenariusz filmu przygodowego i od 1 stycznia br. biegnie przez Amerykę Południową, dzień po dniu pokonując dziesiątki kilometrów w górach i w zmiennych warunkach pogodowych. Startował w Bogocie (Kolumbia), a za cel obrał Punta Arenas na południu Chile.

- Przez najbliższe dwa - trzy dni będę w Pasto i w okolicach. Jest szansa na dobre zdjęcia, ale zobaczymy. Nie znam tych terenów, więc zarówno Ciebie, jak i mnie mogą one zaskoczyć pozytywnie, jak i zaskoczyć nudą – mówi Szymon w krótkiej, przeprowadzonej przez kilkoma dniami rozmowie z naszą redakcją. Pasto to miasto położone wysoko w Andach, niedaleko granicy z Ekwadorem. W okolicy są m.in. jeziora i wulkaniczne krajobrazy, które – jak przyznaje nasz rozmówca – „mogą zrobić robotę".

Szymon z Bobrownik biegnie przez kontynent. „Największe wyzwanie? Namiot na plecach i wilgotność"

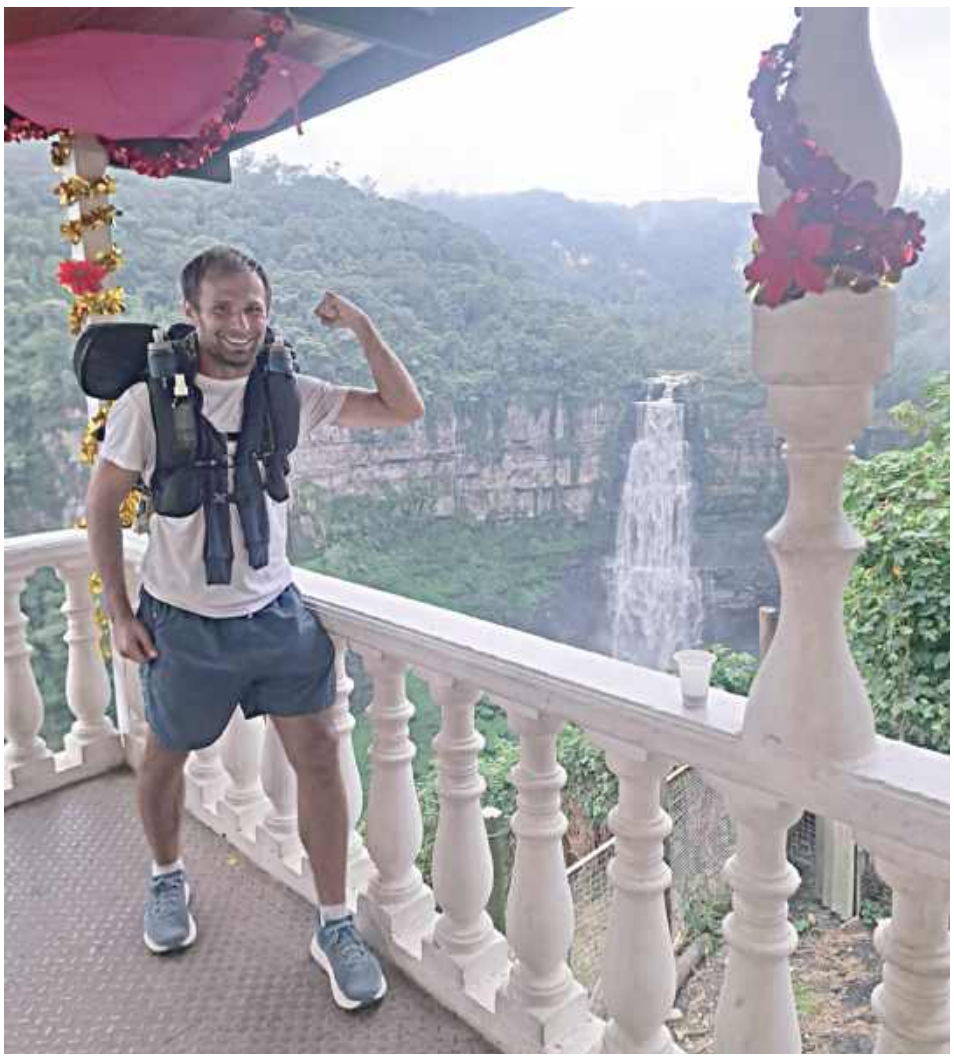

Szymon z Bobrownik biegnie przez kontynent. „Największe wyzwanie? Namiot na plecach i wilgotność"

Tutaj prysznic, nocleg, jedzenie, bezpieczeństwo i regeneracja są częścią tej samej układanki - i wszystko musi się zmieścić w plecaku

Kolumbia bez złudzeń: ostrożność zamiast brawury

Choć w Kolumbii jest już trzeci raz, ta podróż szybko przypomniała mu, że romantyczna wizja „samotnego biegu przez świat" musi iść w parze z rozsądkiem.

- Zaraz drugiego dnia po przylocie, jak chciałem pobiec w jedno miejsce, miejscowi zabronili mi tam iść. Sami zaproponowali podwózkę motorem, żebym ominął tę lokalizację – opowiada. Po chwili dodaje, że mieszkańcy pokazali mu dowody na to, jak poważne potrafi być tam zagrożenie. Szymon nie ukrywa - w takich momentach decyzja o zmianie trasy nie jest „porażką", tylko elementem przetrwania.

W pierwotnym planie miał także bieg przez fragment Wenezueli, jednak sytuacja polityczna w regionie wszystko skomplikowała. W styczniu br. doszło do głośnej operacji zakończonej pojmaniem Nicolása Maduro przez USA, co odbiło się szerokim echem międzynarodowym. - Nie mogłem przekroczyć granicy. Mam tam wielu przyjaciół z poprzednich podróży, których chciałem odwiedzić, ale życie tym razem zdecydowało inaczej – podsumowuje.

Od „wysportowany ponad średnią" do zawodowego treningu

Szymon nie jest człowiekiem, który „wstał z kanapy" i postanowił zostać ekstremalnym podróżnikiem. O bieganiu mówi konkretnie i technicznie – jak ktoś, kto wie, z czym wiąże się wysiłek powtarzany codziennie przez tygodnie i miesiące.

- W profesjonalnym treningu biegowym jestem od około trzech lat, ale od zawsze byłem wysportowany powyżej średniej. Podróżuję regularnie, odkąd ukończyłem 18-tkę i w trakcie wyjazdów nie rezygnowałem z aktywności fizycznej – tłumaczy.

Od kilku lat trenuje biegi górskie, a wyprawa przez Amerykę Południową ma być – jak sam mówi – nie tylko spełnieniem marzenia, ale też „kontynuacją przygotowań i treningów".

Logistyka w wersji ultra: wszystko na plecach

W jego opowieści najmocniej wybrzmiewa jedno: to nie jest „wyjazd na sportowo", gdzie po biegu wraca się do hotelu i czeka ciepły prysznic. Tutaj prysznic, nocleg, jedzenie, bezpieczeństwo i regeneracja są częścią tej samej układanki – i wszystko musi się zmieścić w plecaku. - Nie mogłem wielu rzeczy ze sobą zabrać, bo muszę z całym ekwipunkiem biegać, a to waży i zajmuje miejsce. Można powiedzieć, że bieganie z namiotem na plecach po tych górach i w tej wilgotności jest największym wyzwaniem i utrudnieniem – przyznaje.

Najważniejsze elementy wyposażenia? Te, które w zwykłej turystyce bywają „dodatkiem", a tu są fundamentem: lekki śpiwór i namiot – możliwie małe po spakowaniu, możliwie niezawodne w trudnych warunkach.

Budżet na styk i praca „w drodze"

Szymon od początku zakładał, że wyprawa będzie „po taniości". Śpi w namiocie, ogranicza koszty do minimum i liczy każdy wydatek. Jak mówi, jego finansową bazą jest „bardzo niewielki, ale regularny dochód" z pracy trenerskiej.

- Jestem trenerem biegania, przygotowuję zawodników na różnych poziomach na dystanse od 5 km po ultramaratony. Z wiarą w to, że dołączy pod moją opiekę kilku nowych zawodników, wyruszyłem w tę podróż, mając nadzieję, że to pozwoli mi się utrzymać, żyjąc w bardzo oszczędny sposób.

W praktyce oznacza to, że ten projekt jest także próbą połączenia sportu, pasji i pracy – w warunkach, które dla większości byłyby po prostu „nie do ogarnięcia".

Wspólnota będzie śledzić trasę

Wyprawa ma charakter niskobudżetowy, ale nawet przy największej oszczędności pojawiają się koszty, których nie da się ominąć: jedzenie, naprawy, transport awaryjny, czasem bezpieczniejszy nocleg, czasem konieczność zmiany trasy. Osoby, które chcą symbolicznie wesprzeć Szymona, mogą postawić mu „wirtualną kawę" poprzez stronę: buymeacoffee.com/SzymonTrzcinski

Grzegorz Kuczyński

Nielegalny handel na targach zwierząt w Lublinie. Policja przejęła kameleony i węże

LUBLIN: Policja zabezpieczyła kameleony i węże podczas targów zwierząt w Lublinie. Egzotyczne zwierzęta były oferowane do sprzedaży przez 28-latkę, która posługiwała się podrobionymi dokumentami pochodzenia zwierząt objętych gatunkową ochroną konwencji CITES.

W trakcie wspólnych działań kontrolnych prowadzonych na targach zwierząt egzotycznych w Lublinie policjanci odnotowali przypadki naruszeń przepisów ustawy o ochronie przyrody.

Fot.KWP Lublin

Kobieta odpowie za nielegalny handel okazami gatunków objętych ochroną oraz posługiwanie się fałszywą dokumentacją

Zezwolenia budzące wątpliwości

Część oferowanych do sprzedaży okazów znajdowała się pod ochroną gatunkową. Do tego wymagała odpowiednich zezwoleń.

- Podczas działań 28-latka oferująca do sprzedaży zwierzęta egzotyczne przedstawiła zezwolenia budzące wątpliwość co do wiarygodności. Dokumenty świadczące o rzekomym legalnym pochodzeniu zwierząt nosiły znamiona fałszerstwa - przekazała młodszy aspirant Beata Kieliszek z KWP w Lublinie.

Dokumentacja została zabezpieczona i wkrótce zostanie poddana analizie. Poza dokumentacją funkcjonariusze zabezpieczyli trzy kameleony lamparcie i pięć pytonów królewskich. Zwierzęta trafiły do Centralnego Azylu dla Zwierząt, gdzie zapewniono im schronienie i opiekę.

Za nielegalny handel okazami gatunków objętych ochroną oraz posługiwanie się fałszywą dokumentacją grozi kara do pięciu lat pozbawienia wolności.

Joanna Niećko

REG

eprasa.pl 53879c2fc5

Wyższa Szkoła Gotowania na Gazie - spotkanie CLXXXI

Wygnaniaki - historia w pierogach zapisana

To ja się pochwalę, jakie my zdolne dziewczyny mamy w Wygnance koło Kąkolewnicy. Oczywiście żadna w tym moja zasługa - ale się pochwalę... Nie dość, że dopilnowały, żeby przepis na oryginalne pierogi z kaszą i ziemniakami nie zaginął, to jeszcze podzieliły się nim z całym światem i wpisały go na listę produktów tradycyjnych Lubelszczyzny, prowadzoną przez marszałka województwa. Takie nasze małe, lokalne, kucharskie UNESCO.

Żeby znaleźć się na wspomnianej liście trzeba nie tylko mieć dobry przepis, ale i wykazać, że funkcjonuje on na danym terenie od dziesięcioleci i stanowi element jego dziedzictwa kulturowego. W Wygnance poszło z tym dość prosto: mieszkańcy gminy Kąkolewnica w powiecie radzyńskim nazywani są czasem „pieroźnikami" - a to z racji na nadzwyczajną biegłość i pomysłowość miejscowych gospodyń w robieniu cudów ze skromniuteńkich lokalnych zasobów. Za całą spiżarnię (tu mówi się „spiżarka" - u Was też?) starczyły kartofle, trochę kaszy gryczanej, mąki i miejscowego oleju z rzepaku. A dalej to już tylko potrzeba, fantazja i kucharski talent. My objadamy się tym dla przyjemności, ale kiedyś na przednówku to był rarytas.

Dobra, robimy.

Zaczynamy od zrobienia tradycyjnego **ciasta na pierogi**. Oczywiście każda gospodyni ma swoje tajemnice i swój najlepszy na świecie przepis. U mnie jest on najprostszy z możliwych: do miski przesiewamy (ważne!) **pół kilograma mąki tortowej,** dodajemy odrobinę **soli**, łyżkę dobrego **oleju roślinnego** i do tego **250-270 mililitrów gorącej wody**. Na początku wyrabiamy przez chwilę łyżką, potem, kiedy temperatura nieco spadnie, rękami. Kilka minut, do powstania jasnego, sprężystego (czyli wracającego do swojego pierwotnego kształtu po naciśnięciu) ciasta. Formujemy kulę, zawijamy **w folię i na pół godziny odkładamy do lodówki**.

Teraz farsz. **Dwie szklanki wody** wlewamy do garnka o grubym dnie, doprowadzamy do wrzenia, dodajemy łyżeczkę masła albo oliwy, solimy i wrzucamy **szklankę kaszy**. Zmniejszamy ogień do minimum i **przykrywamy**. Po **15-17 minutach** wyłączamy, nie zdejmujemy pokrywki, wszystko **owijamy kocem** i pozwalamy odpoczywać. Dzięki temu kasza będzie i puchata i sypka.

Pora na ziemniaki. Obieramy ze dwa -trzy, **ścieramy na tarce**, lekko odciskamy i **przesmażamy** na łyżce oleju. Nie chodzi nam o zrobienie placków ziemniaczanych, tylko o **pozbawienie ich surowości i odparowanie części płynu.** Tutaj trzeba trochę uwagi: mogą przylgnąć do dna i próbować się przypalić - a tego nie chcemy. Czy są już gotowe, musimy poznać, po prostu próbując odrobinkę.

Mieszamy ziemniaki z kaszą, lekko solimy, przyprawiamy czarnym pieprzem, najlepiej takim świeżo zmielonym. Farsz powinien być dość zwarty.

A dalej już nasze ulubione zajęcie, czyli lepienie pierogów. Rozwałkowujemy ciasto cieniutko, wycinamy **kółka o średnicy ok. 8-9 centymetrów**, na środek nakładamy **łyżkę farszu, sklejamy w półksiężyc**. Dla urody możemy pokusić się o wyciśnięcie widelcem na rancie jakiegoś fantazyjnego wzorku. Możemy też użyć powszechnie dostępnych gotowych foremek - jedną stroną się wycina kółko, potem drugą stroną zaciska - mam takie cudo jeszcze kupione na rynku w Brześciu...

Gotujemy w lekko osolonym wrzątku, 2-3 minuty od wypłynięcia - ale jak zwykle radzę po prosty zrobić porcję ćwiczebną. Można podawać prosto z garnka (bo kto by czekał...), ale **najlepsze są odsmażane na oleju,** nawet na drugi dzień.

Oczywiście nie byłbym sobą, jakby nie pokombinował. Do kilku włożyłem po listku szałwii. Do innych dałem po wiórku chrzanu. Następnym razem podam z kwaśną śmietaną. Ale nawet takie w wersji lekko rozpustnej, to dalej będą nasze lubelsko -podlaskie-wygnanowskie wygnaniaki.

Zbigniew Smółko

500 gramów mąko tortowej
270 ml wrzątku
szczypta soli
szklanka opłukanej prażonej kaszy gryczanej
2-3 ziemniaki
sól, pieprz
olej do smażenia

KRZYŻÓWKA

Karpa po drzewie		Kabotyn, b³azen		Miêczak morski	Simon, rywal Ma³ysza	Akt wy³¹cznoœci / Bill od komputerów		Rosyjskie imiê ¿eñskie	Grafik zajeæ / Tworzy dzie³a			Starte owoce		K³ótnia, waœñ	
						Szereg odmian barw				Rycz¹ca kocica		28	2	24	
Marka jogurtu		Czyœci jezdnie / Gwar			23							Badanie zw³ok, sekcja		Jutowy na kartofle	
Le¿y nad Uherk¹			16	26		Rodzaj egzaminu		14		Miano / Rzuca dyskiem				8	
17						Biokatalizator	11				Nie rodzi plonu				
Natarcie kawalerii / Ostoja, oparcie			Fetuje 25 lipca	Higashi, jap. skoczek		Agenci z NRD / Psia zgraja			5	21	Pchli z tandet¹				
Z niego robi siê talerze			15				Taksa Charona	Kraj Adebayora / Völler	Suma i roraty	18	27			Usypiano nim	Baez, œpiewa ballady	... Maria Jopek
	13				Kszta³t, rozmiar ksi¹¿ki		20					Polski raper		3		32
Kolorowy w piórniku	10	Objazdowe kino	31		1	7				Kevin, znany Anglik		29			9	12
		4			Ojciec w trójce klasowej			6				Alesi lub Marais		22		
Lwi przy talencie		Owoce w keksie					19		30	Dojrzewaj¹ w k³osie	25					

1	2	3	4	5	6	7	8	9	10	11	12	13	14	15	16	17	18	19	20	21	22	23	24	25	26	27	28	29	30	31	32

REG

eprasa.pl 53879c2fc5