ISSN 2658-2686
Numer w sprzedaży do 26.02.2026

DZIENNIK GOLENIOWSKI

POLSKI WYDAWCA

Goleniów • Maszewo • Stepnica • Przybiernów

Nr 8 (314) *Cena 5,00 zł (w tym 5% VAT)* 20 lutego 2026 r. Nakład 3000 / ISSN 2658-2686

Pomorze Zachodnie

Co z ulicą Marii Konopnickiej?

Były nieścisłości

Znany wyniki głosowania nad Budżetem Obywatelskim

O krok od tragedii na torach

Ruszyła przedszkolna rekrutacja

W środę będzie sesja

„AI jest najgorszym co może zgotować sobie ludzkość”

Słodki sen pod latarnią

Nowy wikary u św. Katarzyny

Gmina STEPNICA

Robert Sobczak z medalem za odwagę

Gmina MASZEWO

Maszewskie morsowanie na Dzień Zakochanych

Gmina PRZYBIERNÓW

Benefis Elżbiety Kisielińskiej-Baranowskiej

REKLAMA

SKUP AUT
- stan bez znaczenia
- całe, rozbite, bez opłat
- umowa gotówka od ręki
Tel. 505 771 769

REKLAMA

mgr matematyki
KOREPETYCJE
szkoła średnia, wyższa, matura
tel. 501 261 275
www.matematykagoleniów.pl

REKLAMA

TŁUMACZ PRZYSIĘGŁY
języka angielskiego
AGATA SŁOMSKA
tel. 500 434 522 aga_0110@wp.eu

REKLAMA

stop-game.pl
chroń dziecko !!!

eprasa.pl 53e06167a3

Pijanemu kierowcy grozi do 3 lat

Sen pod latarnią

Ponad dwa promile alkoholu w organizmie miał kierowca, który uderzył w lampę na jednym z parkingów. Po tej kolizji zaś… zasnął.

Do zdarzenia doszło w ubiegły weekend. Kierujący pojazdem marki Renault uderzył w lampę na parkingu jednej ze stacji paliw. Po tej kolizji nie wyszedł z samochodu, nie wezwał policji, lecz… zasnął. Jego sen zakłócili policjanci, którzy zostali wezwani na miejsce. Ustalili, że w wyniku uderzenia uszkodzony został klosz lampy, który spadł na zaparkowany obok pojazd, powodując jego uszkodzenie. Za kierownicą znajdował się 26-letni mężczyzna, który przyznał, że prowadził pojazd, jednak nie potrafił wyjaśnić w jaki sposób doszło do uderzenia w latarnię. Badanie stanu trzeźwości wskazało ponad dwa promile alkoholu we krwi.

Zatrzymano mu prawo jazdy oraz dowód rejestracyjny pojazdu - przed sądem odpowie za przestępstwo kierowania w stanie nietrzeźwości oraz wykroczenie - niezachowanie należytej ostrożności na drodze wewnętrznej. Grozi mu do trzech lat pozbawienia wolności.

DD

Policja w sprawie przyczyn wypadku Piotra Słomskiego

W związku z trwającym postępowaniem prokuratury w sprawie przyczyn wypadku, któremu ulegli bracia Piotr i Paweł Słomscy a Piotr Słomski poniósł śmierć stargardzka Policja wyjaśnia...

W związku z pojawiającymi się informacjami w mediach sugerującymi, że Policja w Stargardzie umieściła komunikaty o tym, iż przyczyną tragicznego wypadku pod Szadzkiem w gminie Dobrzany było niedostosowanie prędkości i poślizg są nieprawdziwe. Tak twierdzi KPP w Stargardzie odcinając się w ten sposób od informacji ukazujących się tuż po wypadu i podanych jako rzekomo oficjalne informacje policyjne. Obecnie trwa w sprawie nadal postępowanie prowadzone przez prokuraturę w Stargardzie. Zaś Komendant Powiatowy Policji stargardzkiej wdrożył czynności zmierzające do wyjaśnienia okoliczności pojawienia się nieprawdziwych treści które zostały zamieszczone w przestrzeni medialnej.

red

Komenda Policji w Stargardzie

O krok od tragedii

Mężczyzna uratowany z torów

Czujność policjantek uratowała mężczyznę przed pędzącym pociągiem. Do zdarzenia doszło w Białuniu. Mężczyzna był nietrzeźwy.

Do zdarzenia doszło we wtorek, 17 lutego. Dyżurny Komendy Powiatowej Policji w Goleniowie otrzymał zgłoszenie o mężczyźnie chodzącym po torowisku w kierunku Świnoujścia w Białuniu. Miał on iść z psem, przy czym mocno się chwiać i co chwilę przewracać. Zagrożenie jego życia było oczywiste, więc natychmiast został tam wysłany patrol.

Gdy policjantki dotarły ma miejsce sytuacja była jeszcze gorsza. Mężczyzna już nie szedł, lecz siedział na torach. Z naprzeciwka zaś nadjeżdżał już pociąg. Zaczął on awaryjnie hamować. Było więc niebezpiecznie, od tragedii dzieliły ledwie chwile. Na szczęście policjantki zdołały na czas dotrzeć do mężczyzny i zabrać go z torów w bezpieczne miejsce. Okazało się, że 34-latek był nietrzeźwy. Nie był w stanie wyjaśnić dlaczego w ogóle był na torowisku.

DD

Zmiany w Policji

Awans na wyższy stopień

Jedna z policjantek pełniących służbę w goleniowskiej Komendzie Powiatowej Policji w Goleniowie została mianowana na wyższy stopień służbowy. Pełni ona służbę w Wydziale do Walki z Korupcją i Przestępczością Gospodarczą.

W poniedziałek, 16 lutego, w Komendzie Powiatowej Policji w Goleniowie odbyła się uroczystość wręczenia aktu mianowania na wyższy stopień służbowy. Awans dotyczył policjantki służącej w Wydziale do Walki z Korupcją i Przestępczością Gospodarczą sierż. Roksany Russ.

Ukończyła ona kurs zawodowy, uzyskując wymagane kwalifikacje do mianowania na wyższy stopień służbowy. Na co dzień rzetelnie wykonuje powierzone obowiązki służbowe, wykazując się zaangażowaniem oraz profesjonalizmem w realizacji zadań.

Akt mianowania wręczył Komendant Powiatowy Policji w Goleniowie insp. dr Łukasz Chruściel. W uroczystości uczestniczyli p.o. I Zastępcy Komendanta Powiatowego Policji w Goleniowie kom. Sławomir Smolarczyk oraz Naczelnik Wydziału do Walki z Korupcją i Przestępczością Gospodarczą podkom. Rafał Klimczak.

Pod koniec grudnia 2024 roku weszło w życie rozporządzenie, które wprowadziło zmiany w zasadach mianowania na wyższe stopnie policyjne. Zgodnie z nowymi przepisami funkcjonariusze, którzy ukończyli kurs podoficerski lub aspirancki, nie muszą już oczekiwać na awans do Święta Policji. Mianowanie następuje w ciągu miesiąca od dnia uzyskania wymaganych kwalifikacji zawodowych.

DD

eprasa.pl 53e06167a3

Co z ulicą Marii Konopnickiej?

Były nieścisłości

Trwający już od listopada remont ulicy Marii Konopnickiej w Goleniowie stoi. Przyczyną są oczywiście niekorzystne warunki atmosferyczne. Jak się jednak okazuje, nie wszystko w realizacji tej inwestycji odbywało się właściwie.

Przez lata było wiadome, że nawierzchnia na ulicy Konopnickiej w Goleniowie była w złym stanie. Liczne ubytki i dziury bardzo negatywnie wpływały na komfort jazdy tam, zarówno samochodem jak i jednośladem.

W związku z tym już w listopadzie ubiegłego roku rozpoczęły się prace mające na celu poprawienie tej sytuacji. Przeprowadzony wcześniej przetarg wyłonił wykonawcę. Jest nim firma EUROVIA Polska, która wyceniła te prace na kwotę 1 013 633,33 złotych.

Jak się jednak okazuje nie wszystko idzie zgodnie z planem. Po pierwsze – prace zostały wstrzymane. Przyczyną tego są oczywiście niekorzystne warunki atmosferyczne. Problemy sięgają jednak głębiej, o czym mogliśmy się dowiedzieć z odpowiedzi Burmistrza na interpelację radnej Rady Miejskiej w Goleniowie Aleksandry Muszyńskiej-Popielarczyk. Poprosiła ona w niej o przekazanie informacji czy w Urzędzie pojawiły się doniesienia co do wadliwej realizacji inwestycji, co do zgodności realizacji tej inwestycji, zgodności z warunkami technicznymi, z projektem budowlanym, a faktyczną realizacją.

Okazuje się, że istotnie taka sytuacja miała miejsce.

- Informacje o wadliwej realizacji inwestycji „Wymiana nawierzchni drogowej ulicy Marii Konopnickiej w Goleniowie" w formie ustnej były przekazywane do Biura Inwestycji Gminnych od jednego z mieszkańców ul. Konopnickiej. Zostały one niezwłocznie zweryfikowane przez Inspektorów Nadzoru i Nadzów Autorskie podczas kontroli budowy. Uwagi, które były zasadne zostały poprawione przez Generalnego Wykonawcę – czytamy w odpowiedzi. Stawia więc to w niezbyt korzystnym świetle zarówno Wykonawcę jak i Gminę. Czy to mieszkańcy mają dbać o odpowiedni nadzór budowy?

DD

Oto najkorzystniejsza oferta

Poznaliśmy wykonawcę budowy Lawendowej

Przetarg na remont ulicy Dworcowej w Goleniowie zakończył się pod koniec stycznia. Wpłynęło aż jedenaście ofert. Teraz zaś poznaliśmy tę, która została uznana za najkorzystniejszą.

Przetarg o którym mowa został ogłoszony 18 grudnia. Zainteresowane firmy mogły składać swoje oferty do dnia 28 stycznia.

Zakres prac przedstawionych w tym zadaniu zakłada m.in. rozbiórkę istniejącej nawierzchni samej drogi jak i zjazdów i chodników. Budowę nowej drogi z kostki betonowej oraz chodników, zjazdów itd. Uporządkowanie terenów zielonych, budowę kanalizacji deszczowej, kanału technicznego. Prace związane z oświetleniem oraz oznakowaniem.

Z jedenastu firm, które zgłosiły swoje oferty wybrana została jedna. Jej oferta uznana została za najkorzystniejszą. Jest to firma MET-INSTAL z Miękowa. Firma ta przedstawiła ofertę na kwotę 2 081 837,71 złotych.

Pozostałe firmy, które wzięły udział w postępowaniu przetargowym to:

- Musing Bud ze Szczecina (3 075 000 złotych),
- RSK Wolin (2 969 832,18 złotych),
- PRD Nowogard (2 596 230 złotych),
- Elbud Szczecin (3 073 770 złotych),
- ZRIB D.Y.K.O.W.S.K.I ze Szczecina (3 075 000 złotych),
- Mazur Specjalistyczne Przedsiębiorstwo Robót Inżynieryjnych z Goleniowa (2 477 220 złotych),
- Konsorcjum firm: Lider: KRISTONE ze Szczecina, partner: KRISTONE Krystian Suda z Płotów (2 284 376,80 złotych),
- STERN Dawid Chudziak z Goleniowa (3 414 713,75 złotych),
- BUDPAK Paweł Szubert ze Stargardu (2 815 285,50 złotych),
- ARDEN Michał Piotrowski z Gryfic (2 637 870,04 złotych).

DD

REKLAMA

JF. FURMAŃCZYK

KOMPLEKSOWE USŁUGI POGRZEBOWE

www.furmanczyk.com.pl; asfurmanczyk@poczta.onet.pl; jfnowogard@poczta.onet.pl

TRUMNY • URNY • PRZEWOZY
NAGROBKI • GROBOWCE
KWIATY • WIEŃCE • WIĄZANKI

GOLENIÓW ul. Nowogardzka 3 tel. 91 418 54 48
NOWOGARD ul. Cmentarna 1a, tel. 913 921 466
ul. Nadtorowa 3a, tel. 913 920 577

eprasa.pl 53e06167a3

Nasz Felieton

„AI jest najgorszym co może zgotować sobie ludzkość"

1. *„Z całą moją mocą mówię, nawet prawa fizyki to mówią, że AI w większości jej danych jest zła"* - mówi Anthony Aguirre wybitny fizyk kosmolog na University of California w Santa Cruz.
2. Skąd takie zdecydowane stwierdzenie u człowieka, naukowca, który sam pracuje na zaawansowanymi platformami cyfrowymi. To on właśnie stworzył jedną z najbardziej wyrafinowanych platform przewidywania przyszłości o nazwie to Metaculus.
3. Platforma ta stała się jedynym miejscem gdzie tysiące analityków, hobbystów i ekspertów w tym noblistów stara się przewidzieć przyszłość, a algorytmy łączą ich głosy w jedną, często bardzo, bardzo, bardzo trafną prognozę.
4. Platforma ta zyskała sławę dzięki kilku spektakularnym prognozom, znacznie trafniejszym niż te oficjalnych instytucji czy ekspertów głównego nurtu. Przewidziała ona m.in.: inwazję z Rosji na Ukrainę dokładnością do dwóch tygodni. Wybuch rewolucji AI w 2022 zanim powstał Chat GPT. Wybuch pandemii zanim zareagowała WHO.
5. I to właśnie twórca takich wyrafinowanych narzędzi cyfrowych dziś mówi, że silna AI jest najgorszym co może zgotować sobie ludzkość!!!
6. Anthony Aguirre przed kamerą wywiadu przeprowadzonego w USA przez znanego popularyzatora nauki Macieja Kaweckiego wyjaśnił dlaczego ma tak zdecydowany pogląd na temat szkodliwości - i to z istoty a nie przypadłości- AI. Oto jak to zrobił.
7. Wziął do ręki kredę. Podszedł do tablicy. Drugie prawo fizyki mówi, że w układzie zamkniętym entropia (nieład) zawsze rośnie. Utrzymanie porządku (życia, struktury, cywilizacji) wymaga ogromnych nakładów energii i „wyrzucania" nieładu na zewnątrz. Inteligentne systemy są z natury zaprojektowane do ekstremalnie wydajnego przetwarzania informacji i zasobów. Jeśli damy AI - ciągnie naukowiec - dowolny cel (np. „produkuj spinacze" lub „rozwiąż problem głodu"), AI dążąc do niego, będzie zużywać zasoby i energię w sposób optymalny dla celu, ale niszczycielski dla otoczenia. Z perspektywy fizyki, każda inteligentna optymalizacja struktury w jednym miejscu (kod AI, realizacja zadania) powoduje gigantyczny wzrost entropii wszędzie indziej.
8. Zatem - konkluduje Anthony - *AI jest „zła", bo jej istnienie i rozwój są fizycznie sprzeczne z długofalowym utrzymaniem subtelnego porządku, jakim jest biologiczne życie człowieka".*
9. To kolejny głos wpisujący się w niemały już chór naukowców ostrzegających przed bezkrytyczną akceptacją każdej nowiny technologicznej. A w przypadku AI mamy na dodatek do czynienie z zupełnie fundamentalnym zagrożeniem wolności człowieka, próbą zakwestionowania jego istoty a w ostateczności także zagrożeniem jego biologicznego bytu. Człowiek może okazać się - i pewnie w optymalizacji AI się okaże - zupełnie zbędnym balastem na naszej planecie jego miejsce zajmą maszyny wytwarzające kolejne maszyny... Paradoksalnie dzieje się to w imię postępu i rzekomego dobra dla ludzkości.

Marek Słomski

Senioralni radni obradowali

VIII sesja Goleniowskiej Rady Seniorów

W ubiegły czwartek odbyła się VIII sesja Goleniowskiej Rady Seniorów. W jej trakcie omawiano m.in. problemy Gminy w oczyszczaniu chodników ze śniegu i lodu.

Goleniowska Rada Seniorów po raz kolejny spotkała się w czwartek, 12 lutego, w trakcie VIII sesji. W trakcie tych obrad radni uchwalili plan pracy Rady w 2026 roku. Zapoznali się również z informacjami dotyczącymi utrzymania porządku i czystości na terenie Gminy Goleniów w okresie zimowym.

Zastępca Burmistrza Gminy Goleniów Piotr Wolny przedstawił informacje na temat działań podjętych przez Gminę w celu przygotowania się do zimowych warunków pogodowych. Omówione zostały sposoby działania akcji zimowej oraz to jak funkcjonują służby odpowiedzianego za odpowiedni stan dróg, ulic i chodników w trakcie tych trudnych zimowych dni. Bez wątpienia każdy z nas zauważył, że służby te nie zawsze stają na wysokości zadania.

Swoją cegiełkę do wyjaśnień dołożył również przedstawiciel Przedsiębiorstwa Gospodarki Komunalnej Sylwester Kinik, który odpowiadał na pytania Radnych. Na sesji poruszono również tematy związane z Budżetem Obywatelskim.

W sesji, prócz samych radnych, udział wzięli: Wiceburmistrz Piotr Wolny, reprezentant PGK Goleniów sp. z o.o. Sylwester Kinik, Kierownik Biura Ochrony Środowiska Marcin Siedlecki, Kierownik Biura Gospodarki Komunalnej Kamila Fietz-Kościółek, Komendant Straży Miejskiej Arkadiusz Radawiec, Kierownik Biura Spraw Społecznych Marcin Krych, Podinspektor Spraw Administracyjnych Katarzyna Krawczyk, Inspektor Biura Rady Anna Jaroń, pracownik Biura Komunikacji, Promocji i Turystyki Marek Szymański.

DD

Zakończono przetarg

Hybryda dla Straży Miejskiej

Już niebawem goleniowska Straż Miejska będzie mogła poszczycić się nowym samochodem. Będzie to samochód typu kombivan z napędem hybrydowym.

Na początku lutego Gmina Goleniów ogłosiła postępowanie przetargowe dotyczące zakupu nowego samochodu dla Straży Miejskiej. Wedle dokumentacji miał to być samochód typu kombivan z napędem hybrydowym. Pojazd miał być oczywiście fabrycznie nowy, z roku 2025 lub nowszy. Swoją ofertę przedstawiła tylko jedna firma. Była nią firma Frank-Cars sp. z o.o. z Częstochowy. Zadanie to wyceniła na kwotę 271 500 złotych łącznie z podatkiem VAT.

I właśnie ta oferta została wybrana przez Gminę. Zatem już niebawem na ulicach Goleniowa pojawi się nowy samochód Straży Miejskiej. Zadanie to zostało dofinasowane w ramach WFOŚiGW.

Stepnica pozazdrościła?

Jak się jednak okazuje nie tylko Gmina Goleniów postawiła na eko-formę gminnych pojazdów. Podobny przetarg został ogłoszony w Stepnicy. Tam jednak planowany jest zakup dwóch samochodów w pełni elektrycznych, z których jeden trafi do tamtejszej Straży Miejskiej. Drugi pojazd zaś, ciężarowo-osobowy o ładowności powyżej jednej tony – trafi do służb komunalnych i będzie służył do zadań transportowo-logistycznych, takich jak przewóz narzędzi, materiałów czy wywóz drobnych odpadów. Zakup obejmuje również montaż dwóch ładowarek.

Całkowity koszt realizacji zadania wynosi 557 021,40 złotch , z czego 278 510,70 złotych stanowi dofinansowanie z Wojewódzki Fundusz Ochrony Środowiska i Gospodarki Wodnej w Szczecinie

DD

eprasa.pl 53e06167a3

Podliczono głosy

Znany wyniki głosowania nad Budżetem Obywatelskim

Zakończyło się liczenie głosów oddanych nad goleniowskim Budżetem Obywatelskim. Swoje głosy oddało blisko 7500 mieszkańców Gminy. Wyłonionych zostało jedenaście zwycięskich projektów.

W listopadzie po raz pierwszy w Gminie Goleniów uruchomiony został Budżet Obywatelski. Oznacza to, że milion złotych z gminnego budżetu zostanie oddane „w ręce" mieszkańców. Mieszkańcy Gminy mogli składać wnioski na swoje projekty. Nabór ten rozpoczął się 10 listopada i trwał do 8 grudnia. Wnioskowanym projektem mogło być cokolwiek, jakikolwiek pomysł. Nowy plac zabaw, parking, siłownia plenerową, więcej zieleni. Pula Budżetu Obywatelskiego wynosi milion złotych. Jest ona podzielona po równo na tereny miejskie i wiejskie.

W ubiegły piątek, 13 lutego, poznaliśmy wyniki głosowania. Spośród trzydziestu zatwierdzonych projektów zostało wyłonionych jedenaście. Łącznie zagłosowało 7448 mieszkańców. Jako, że każdy z nich miał trzy głosy, oddano ich 18 864. Z tej liczby 274 wysłano drogą elektroniczną, pozostałe zaś oddano tradycyjnie. Zdarzyły się również karty nieważne, na przykład z racji braku podpisu, braku pełnych wymaganych danych czy też brak skreślań. Było ich 288. 21 głosów powtarzało się, czyli dana osoba głosowała więcej niż raz. Te głosy zostały unieważnione. Dołączona tabelka przedstawia zwycięskie projekty oraz te złożone. Gmina przy tym zaznacza, że z uwagi na fakt iż kwota budżetu na każdy z obszarów wynosiła po 500 000 złotych na każdy obszar zdarzyło się, że w gronie zwycięskich projektów znalazły się także takie, które nie miały największej liczby głosów.

Zwycięskie projekty			
Nazwa projektu	Szacunkowy koszt w zł	Lokalizacja	Liczba głosów
Zakup stołów i krzeseł do świetlicy wiejskiej w Burowie	5 826	Burowo	369
Doposażenie placu zabaw w sołectwie Żółwia Błoć – zjazd linowy	30 000	Żółwia Błoć	1 175
Miękowo – Atrakcyjny plac zabaw	86 500	Miękowo	1 323
Radarowe wyświetlacze prędkości – Tu jest akcja – by wszystkim żyło się lepiej	299 013	Rurzyca, Kliniska Wielkie, Pucice, Załom, Lubczyna, Czarna Łąka	1 349
Trybuny z zadaszeniem na boisku sportowym przy świetlicy wiejskiej w Bolechowie	20 000	Bolechowo	512
Złoty głos na relaks w blasku zachodzącego słońca – ławki i śmietniki wzdłuż ścieżki pieszo-rowerowej	18 000	Goleniów	298
Wykonanie tablic informacyjnych na cokole pomnika Marszałka Józefa Piłsudskiego	5 141	Goleniów	36
Trybuna modułowa – Leśnik Kliniska	50 000	Kliniska Wielkie	756
Modernizacja i rozbudowa Skateparku w Goleniowie	300 000	Goleniów	1 365
Bezpieczny i nowoczesny plac zabaw wraz z parkingiem przy Szkole Podstawowej nr 3 w Goleniowie	170 000	Goleniów	1 369
Radosne, bezpieczne rzucanie piłeczka oszczepniczą	3 000	Goleniów	62

Projekty niewybrane			
Nazwa projektu	Szacunkowy koszt w zł	Lokalizacja	Liczba głosów
Bezpieczna droga do żłobka – pełne oświetlenie, zero ciemności, ochrona naszych dzieci!	252 000	Żółwia Błoć	500
Oświetlenie drogi Modrzewie – Łaniewo „Bezpieczna trasa dla dzieci i mieszkańców"	300 000	Modrzewie-Łaniewo	383
Bezpieczna nawierzchnia boiska w Marszewie	70 000	Marszewo	583
Rewitalizacja terenów zielonych na osiedlu Armii Krajowej i Króla Władysława Jagiełły	57 700	Goleniów	173
Oznakowanie znakami E-21 i E-5 z nazwali integralnych części miejscowości w Gminie Goleniów	54 686	Żdżary, Żółwia Błoć, Mosty, Załom, Borzysławiec, Rurzyca, Lubczyna	259
Montaż sekundników na sygnalizacji drogowej	54 120	Goleniów	342
Modernizacja boiska do gry w piłkę nożną w Czarnej Łące – Tu jest akcja – by wszystkim żyło się lepiej	200 000	Czarna Łąka	809
Spotkania z muzyką – Tu jest akcja – by wszystkim żyło się lepiej	110 700	Kliniska Wiejskie, Pucice, Załom, Lubczyna, Czarna Łąka	1 112
Słoneczna Czytelnia dla Biblioteki	220 000	Goleniów	851
Modernizacja placu zabaw przy Zespole Boisk ul. Szkolna	350 000	Goleniów	453
Po zdrowie, czyli urządzenia rehabilitacyjne na placu zabaw	85 000	Goleniów	165
Park Trampolin – Bezpieczna Strefa Aktywności dla dzieci i młodzieży w Krępsku	220 000	Krępsko	292
Miasteczko Rowerowe w Krępsku – Nauka bezpiecznej jazdy dla dzieci	250 000	Krępsko	220
Budowa systemu nawadniania boiska piłkarskiego w Białuniu	200 000	Białuń	1 122
Zwolnij! Bezpieczne przejście – droga do apteki i na pocztę przy ulicy Stargardzkiej w Goleniowie	145 000	Goleniów	1 351
Zatrzymaj się – weekendowy, kobiecy wyjazd wytchnieniowy z elementami psychoterapii i pracy własnej	21 500	Mosty	95
Zrobienie projektu – Ślizgawka w parku przy ulicy Jana Kilińskiego	20 000	Goleniów	92
Plac zabaw przy świetlicy wiejskiej Dom Strażaka w Rurzycy	100 000	Rurzyca	627
Oświetlenie Żdżary – bezpieczna trasa dla mieszkańców	400 000	Żdżary	821

DD

REKLAMA
karolinasb@djmedia.pl • ☎ 511 852 146

eprasa.pl 53e06167a3

Co tam w Bibliotece

Podsumowanie ferii, spotkanie z Janem Englertem i warsztaty

Sporo się działo w ostatnich dniach w Miejskiej i Powiatowej Bibliotece Publicznej w Goleniowie. Biblioteka podsumowania działania podczas ferii oraz opisała spotkanie filmowe z Janem Englertem. Były też kocie warsztaty.

Ferie zimowe

Podczas zimowych ferii w bibliotece odbyły się półkolonie, które wypełniły dzieciom czas różnorodnymi zajęciami i wycieczkami. Program obejmował zarówno wyjazdy do parku trampolin, centrum narciarsko-wspinaczkowego oraz wizyty w Warsztatowni, jak i atrakcje realizowane na miejscu. Uczestnicy brali udział w seansie filmowym w kinie, zajęciach z robotyki, warsztatach szycia filcowych zwierzaków oraz interaktywnych zabawach z wykorzystaniem monitora multimedialnego. Dwa turnusy minęły bardzo szybko, a zainteresowanie półkoloniami jak co roku było duże.

Jan Englert

14 lutego odbyło się wydarzenie filmowe połączone ze spotkaniem z Janem Englertem. Publiczność obejrzała film „Skrzyżowanie", a następnie wysłuchała rozmowy z aktorem, który opowiadał o pracy nad rolą, kulisach powstawania filmu oraz swojej wieloletniej drodze zawodowej związanej z teatrem i kinem. W trakcie spotkania pojawiły się także wątki osobiste, nawiązania do książki „Bez oklasków" oraz refleksje dotyczące zawodu aktora. W drugiej części rozmowy głos zabrali uczestnicy, dzieląc się wrażeniami po seansie i zadając pytania. Na zakończenie był czas na autografy oraz wspólne, pamiątkowe zdjęcia.

Wystawa kotów

17 lutego w bibliotece świętowano Dzień Kota, który połączono z wernisażem wystawy malarstwa Anny Ratomskiej z Nowogardu. Zaprezentowane prace ukazują koty w różnych ujęciach, nastrojach i kolorach, podkreślając ich charakter i indywidualność. Wystawa zwraca uwagę różnorodnością stylów oraz tematów i stanowi interesującą propozycję dla odbiorców w każdym wieku. Ekspozycję można oglądać do 13 marca.

Warsztaty szyciaki-kociaki

17 lutego odbyły się warsztaty szycia maskotek z okazji Dnia Kota. Uczestnicy wykonywali filcowe koty według przygotowanych szablonów, ucząc się podstaw szycia i pracy z materiałem. Każda maskotka zyskała jednak własne detale i wykończenia, dzięki czemu gotowe prace różniły się między sobą. Uszyte koty dzieci zabrały do domu jako pamiątkę spotkania.

Dyskusyjny Klub Książki

Dyskusyjny Klub Książki zaprasza wszystkich miłośników literatury na kolejne spotkanie. To okazja do podzielenia się wrażeniami z lektur, poznania nowych tytułów i spędzenia czasu przy kawie. Udział nie wymaga zapisów ani specjalnego przygotowania - wystarczy chęć spotkania i zainteresowanie książkami. Najbliższe spotkanie odbędzie się we wtorek, 24 lutego o godz. 16.30.

Klub Planszówek

28 lutego zaplanowano kolejne spotkanie z cyklu Sobota z Hobby, tym razem w odsłonie RPG. To propozycja dla osób powyżej 16. roku życia, które chcą poznać gry fabularne lub spróbować tej formy rozrywki po raz pierwszy. Wydarzenie organizowane wspólnie z Klubem Planszówek K6 odbędzie się w godzinach 9.00-15.00. Obowiązują zapisy w Oddziale dla Dzieci. Liczba miejsc jest ograniczona.

Rozważanie na niedzielę

Jezus przez czterdzieści dni pości i jest kuszony

Słowa Ewangelii według Świętego Mateusza: *Duch wyprowadził Jezusa na pustynię, aby był kuszony przez diabła. A gdy pościł już czterdzieści dni i czterdzieści nocy, poczuł w końcu głód. Wtedy przystąpił kusiciel i rzekł do Niego: «Jeśli jesteś Synem Bożym, powiedz, żeby te kamienie stały się chlebem». Lecz On mu odparł: «Napisane jest: „Nie samym chlebem żyje człowiek, ale każdym słowem, które pochodzi z ust Bożych"». Wtedy wziął Go diabeł do Miasta Świętego, postawił na szczycie narożnika świątyni i rzekł Mu: «Jeśli jesteś Synem Bożym, rzuć się w dół, napisane jest bowiem: „Aniołom swoim da rozkaz co do ciebie, a na rękach nosić cię będą, byś przypadkiem nie uraził swej nogi o kamień"». Odrzekł mu Jezus: «Ale napisane jest także: „Nie będziesz wystawiał na próbę Pana, Boga swego"». Jeszcze raz wziął Go diabeł na bardzo wysoką górę, pokazał Mu wszystkie królestwa świata oraz ich przepych i rzekł do Niego: «Dam Ci to wszystko, jeśli upadniesz i oddasz mi pokłon». Na to odrzekł mu Jezus: «Idź precz, szatanie! Jest bowiem napisane: „Panu, Bogu swemu, będziesz oddawał pokłon i Jemu samemu służyć będziesz"». Wtedy opuścił Go diabeł, a oto przystąpili aniołowie i usługiwali Mu.* (Mt 4, 1-11)

„Duch wyprowadził Jezusa na pustynię". Będę prosił Go, aby w czasie Wielkiego Postu często „wyprowadzał mnie" na pustynię modlitwy i wewnętrznej walki z moimi skłonnościami do złego.

Będę kontemplował Jezusa, który w upale dnia i w zimnie nocy sam jeden przebywa na rozległej pustyni. Cierpi głód. Spróbuję towarzyszyć Jezusowi, być blisko Niego, przyglądać się Mu, rozmawiać z Nim i pytać, dlaczego to czyni?

„Wtedy przystąpił kusiciel". Ta wiadomość powinna uczyć mnie pokory u progu Wielkiego Postu. Diabeł chce zniszczyć moje dobre postanowienia. Kusi mnie zniechęceniem, ilekroć staję do modlitwy i podejmuję post.

Zauważę, jaki czas wybiera diabeł na kuszenie Jezusa. Usiłuje się wśliznąć i wykorzystać moment, gdy Jezus jest wyczerpany fi zycznie i cierpi głód. Poproszę gorąco Jezusa, aby umacniał mnie szczególnie w chwilach, gdy będzie mnie ogarniać duchowe lenistwo.

Zwrócę uwagę na trzy pokusy, którymi diabeł namawia Jezusa do niewierności. Co mogę powiedzieć o doświadczeniu tych pokus w moim życiu? Której z nich najczęściej ulegam?

Jezus pokazuje mi, jak należy walczyć z diabłem i demaskować jego przebiegłość. Zdecydowanie odrzuca pokusy Złego, nie daje się wciągnąć w dialog i długie rozważania. Skupia się na słowie Bożym. Są to owoce Jego rozmodlenia i umartwienia.

Przypomnę sobie te momenty, w których doświadczyłem ogromnej mocy modlitwy i jej zwycięstwa w chwili pokusy. W modlitwie końcowej zaproszę Go na nowo do mojego życia. Odmówię hymn do Ducha Świętego.

Krzysztof Wons SDS

Wpół do wolności

W Zakładzie Karnym w Goleniowie odbyły się warsztaty przygotowujące osadzonych mężczyzn do wolności. Zajęcia odbyły się w środę, 18 lutego. Miały na celu wsparcie osadzonych w procesie powrotu do społeczeństwa. Udział w nich wzięli przedstawiciele instytucji pomocowych takich jak Centrum Usług Społecznych, Powiatowego Centrum Pomocy Rodzinie czy też Powiatowego Urzędu Pracy. Podczas warsztatów osadzeni mogli uzyskać informacje dotyczące m.in. możliwości wsparcia po opuszczeniu jednostki, pomocy społecznej, rynku pracy oraz form readaptacji społecznej.

eprasa.pl 53e06167a3

Nowy wikary u św. Katarzyny

W niedzielę dziecięca Msza Święta w Kościele pw. św. Katarzyny w Goleniowie poprowadzona została przez nowego księdza. Jest nim ks. Krzysztof Jeruzalski. Wcześniej służył w kościołach w Dobrzanach oraz Szczecinie.

Ksiądz Krzysztof Jeruzalski rozpoczął swoją posługę w Kościele pw. św. Katarzyny w Goleniowie w niedzielę, 15 lutego. Tego dnia, podczas Mszy Św. O godzinie 11:00, został on powitany przez wiernych oraz uczestniczące we Mszy dzieci.

Poprowadził on Eucharystię oraz wygłosił homilię. W jej trakcie tłumaczył Ewangelię nie tylko zebranym przed ołtarzem dzieciom, ale również i dorosłym. Po zakończeniu Mszy dzielił się ze zgromadzonymi słodyczami, które wcześniej otrzymał. Nie tylko z dziećmi. Wszak również i dorośli wierni mogą być fanami słodkości.

Ksiądz Krzysztof Jeruzalski pochodzi ze Szczecina, jest oczywiście chrystusowcem i kapłanem od prawie dziewiętnaście lat. Ostatnio krótko posługiwał w parafii w Dobrzanach, a wcześniej w Szczecinie Podjuchach, gdzie był wikariuszem, a następnie administratorem parafii.

DD

Niezwykła uroczystość w Żółtym Domku

Urodziny emerytowanego lotnika

We wtorek w Ośrodku Dokumentacji Dziejów Ziemi Goleniowskiej swoje osiemdziesiąte urodziny obchodził Zygmunt Dąbrowski, emerytowany Lotnik Wojska Polskiego. Dwie osoby zostały również odznaczone medalami.

We wtorek, 17 lutego, w Ośrodku Dokumentacji Dziejów Ziemi Goleniowskiej czyli „Żółtym Domku" swoje osiemdziesiąte urodziny obchodził Zygmunt Dąbrowski, emerytowany Lotnik Wojska Polskiego.

Wśród zaproszonych gości byli m.in. Bolesław Basiak reprezentujący Związek Inwalidów Wojennych oddział w Goleniowie, Robert Stefański reprezentujący Związek Wojska Polskiego, Zbigniew Skowroński reprezentujący Stowarzyszenie Seniorów Lotnictwa RP oddział w Goleniowie, Agnieszka Bździuch z Ośrodka Dokumentacji Dziejów Ziemi Goleniowskiej, kierownik biura spraw społecznych UGiM w Goleniowie Marcin Krych, mundurowi koledzy jubilata oraz Wiceburmistrz Magdalena Bauer-Styborska.

W trakcie uroczystości zebrani goście złożyli jubilatowi serdeczne życzenia urodzinowe oraz dziękowali za lata lotniczej służby.

Podczas spotkania Związek Inwalidów Wojennych Rzeczypospolitej Polskiej Oddział w Goleniowie postanowił uhonorować Agnieszkę Bździuch oraz Magdalenę Bauer-Styborską pamiątkowymi medalami ZIW RP za wzorową współpracę przyczyniającą się do rozwoju i funkcjonowania Związku Inwalidów Wojennych RP w Goleniowie.

DD

eprasa.pl 53e06167a3

Wyjazd do Dubaju?

Szansa dla branży kosmetycznej

Przedsiębiorcy z terenu Pomorza Zachodniego mają szansę na uczestnictwo w międzynarodowych targach, które odbędą się w Dubaju. A to za sprawa naboru rozpoczętego przez Biuro Wspierania Przedsiębiorczości.

W październiku br. w odległym Dubaju odbędą się międzynarodowe targi kosmetyczne Beautyworld Middle East 2026. Jakie to ma znaczenie dla naszego regionu? Otóż takie, że mikro, małe oraz średnie przedsiębiorstwa z Pomorza Zachodniego mają szansę w nich uczestniczyć. A to za sprawą naboru na udział w wyjazdowej misji gospodarczej organizowanej przez Biuro Wspierania Przedsiębiorczości działające pod sztandarem Centrum Inicjatyw Gospodarczych. Nabór trwa do 9 marca, ale warto się pospieszyć. Uczestnikom zapewniony zostanie przelot do Dubaju i z powrotem, transfer na trasie Szczecin – lotnisko – Szczecin, noclegi wraz z wyżywieniem, wejściówki na targi, transfery w Dubaju oraz ubezpieczenie. Dokumenty wymagane w naborze znajdują się na stronie Urzędu Marszałkowskiego Województwa Zachodniopomorskiego.

DD

Kącik artystyczny

Nękanie

W tym tygodniu przedstawiamy nieco mroczniejszą pracę o bardziej poważnej tematyce. Jest nią zjawisko nękania w grupach społecznych, wykluczania osób bez racjonalnego powodu. Ofiary tego zjawiska nierzadko mają później problemy z dostosowaniem się do społeczeństwa, cierpią na depresję i uczucie odrzucenia. Warto więc wyciągnąć do nich rękę.

Praca została wykonana przy użyciu farb akrylowych, tuszów rysunkowych oraz pisaków akrylowych na płótnie.

Jednak każdy może mieć własną interpretację. Jakie odczucia wywołuje u Państwa ten obraz? Zapraszamy do dzielenia się z nami swoją interpretacją, chętnie ją opublikujemy w kolejnym Kąciku.

Przypomnijmy czym jest właściwie nasz kącik artystyczny. Jest to miejsce, gdzie publikować będziemy dzieła lokalnych artystów-amatorów. Jeżeli chcą Państwo podzielić się swoimi dziełami z resztą naszych Czytelników można je wysyłać na adres e-mailowy naszej redakcji: redakcja@dgoleniowski.pl. Mogą to być obrazy, rysunku, zdjęcia, a nawet zdjęcia wykonanych własnoręcznie rzeźb. Cokolwiek co wyszło spod Państwa artystycznych rąk i czym chcą Państwo się pochwalić. My zaś bardzo chętnie je opublikujemy, aby każdy mógł zobaczyć jak utalentowani ludzie żyją w naszym powiecie.

Klasa technikum laureatem

Uczniowie Zespołu Szkół nr 1 w Goleniowie odnieśli sukces. Zespół projektowy z klasy 4F TECH został laureatem drugiej edycji konkursu „Zawody z przyszłością", którego organizatorem był Wojewódzki Urząd Pracy. To wyjątkowe wyróżnienie jest potwierdzeniem zaangażowania, kreatywności oraz wysokiego poziomu przygotowania naszych uczniów. Informacja o zajętym miejscu na podium zostanie ogłoszona podczas uroczystości wręczenia nagród, która odbędzie się 26 marca 2026 r. w sali „Delfin" Urzędu Marszałkowskiego w Szczecinie. Wielkie brawa!

eprasa.pl 53e06167a3

W marcu będą przyjmowane wnioski

Przedszkolna rekrutacja

Niebawem rozpocznie się rekrutacja do przedszkoli. Rodzicie będą mogli składać wnioski do wybranych placówek przez cały marzec. Warto jednak przygotować wszystko co niezbędne już teraz.

Już niedługo rozpocznie się przyjmowanie wniosków rekrutacyjnych do gminnych przedszkoli i oddziałów przedszkolnych w szkołach podstawowych. Rodzice składać będą mogli wnioski do wybranych przedszkoli lub oddziałów przedszkolnych w szkołach podstawowych w terminie od 2 marca 2026 r. do 31 marca 2026 r. Termin ewentualnego (w przypadku wolnych miejsc) postępowania uzupełniającego: od 25 maja 2026 r. do 1 czerwca 2026 r. Rekrutacji podlegają dzieci zamieszkałe na terenie Gminy Goleniów, w wieku 3-6 lat.

Rekrutację do przedszkoli przeprowadzają:

- Przedszkole Publiczne nr 2 im. Wandy Chotomskiej w Goleniowie, ul. Akacjowa 19;
- Przedszkole Publiczne nr 4 „Niezapominajka" w Goleniowie, ul. Króla Władysława Jagiełły 12;
- Zespół Szkół Publicznych, Przedszkole Publiczne w Białuniu, ul. Sielankowa 4;
- Zespół Szkół Publicznych, Przedszkole Publiczne w Kliniskach Wielkich, ul. Piastowska 11;
- Zespół Szkół Publicznych im. Lotników Polskich, Przedszkole Publiczne w Mostach, Mosty 49B.

Rekrutację do oddziałów przedszkolnych w szkołach podstawowych przeprowadzają:

- Szkoła Podstawowa nr 2 im. Henryka Sienkiewicza w Goleniowie, ul. Szarych Szeregów 14;
- Szkoła Podstawowa nr 3 im. Jana Brzechwy w Goleniowie, ul. Jodłowa 33;
- Szkoła Podstawowa nr 4 im. Bolesława Chrobrego w Goleniowie, ul. Szczecińska 36;
- Szkoła Podstawowa z Oddziałami Sportowymi nr 5 im. ks. Jana Twardowskiego w Goleniowie, ul. C. K. Norwida 1;
- Szkoła Podstawowa im. Joanny Kulmowej w Komarowie, Komarowo 8;
- Szkoła Podstawowa im. Jana Pawła II w Krępsku, ul. Szkolna 2;
- Szkoła Podstawowa im. Kardynała Stefana Wyszyńskiego w Lubczynie, ul. Lipowa 14.

Ważną informacją jest to, że w przedszkolach oraz oddziałach przedszkolnych w szkołach podstawowych nie ma obwodów. Rodzic powinien złożyć w wybranej jednostce wypełniony dokument o nazwie: Wniosek o przyjęcie dziecka do publicznego przedszkola lub innej formy wychowania przedszkolnego lub do oddziału przedszkolnego w szkole podstawowej w roku szkolnym 2026/2027

Niezbędne dokumenty znajdują się w Biuletynie Informacji Publicznej Gminy Goleniów.

W dniu 21 kwietnia 2026 r. komisja rekrutacyjna poda do publicznej wiadomości listy kandydatów,

zarówno zakwalifikowanych, jak i niezakwalifikowanych.

Inne placówki

W Gminie Goleniów działa również przedszkola prowadzone przez inne organy. Są to:

- Przedszkole z Oddziałami Integracyjnymi „Tęczowa Kraina" w Goleniowie, ul. Piaskowa 9;
- Przedszkole Publiczne „Stokrotka" w Goleniowie, ul. Bohaterów Warszawy 21;
- Przedszkole Publiczne „Bajkowa Akademia" w Goleniowie, ul. Jana Matejki 22;
- Publiczne Przedszkole „Puchatkowa Kraina" w Goleniowie, Plac Strażacki 10;
- Przedszkole Publiczne „Bławatek" w Kliniskach Wielkich, ul. Słoneczna 5;
- Szkoła Podstawowa nr 8 im. Kardynała Augusta Hlonda w Goleniowie, ul. Szkolna 13.

Prowadzą one rekrutacje na zasadach oraz w terminach określanych przez siebie.

DD

REKLAMA
karolinasb@djmedia.pl
☎ 511 852 146

Będzie sesja

W środę obradować będą radni

Kolejna sesja Rady Miejskiej w Goleniowie odbędzie się w najbliższą środę. Sesje są otwarte, więc przyjść i obserwować może każdy. W porządku obraz znajdują się m.in. punkty dotyczące remontów dróg, nie tylko gminnych.

Radni Rady Miejskiej w Goleniowie spotkają się podczas kolejnej sesji w środę, 25 lutego. Obrady rozpoczną się o godzinie 11:00 w sali 124 Urzędu Gminy i Miasta w Goleniowie. Jest to dwudziesta ósma sesja tej kadencji Rady Miejskiej.

W jej trakcie poruszone zostaną między innymi:

- Projekt uchwały w sprawie określenia szczegółowych warunków, form i zakresu przyznawania stypendium Samorządu Gminy Goleniów oraz trybu postępowania w tej sprawie, w ramach Lokalnego Programu Wspierania Edukacji Uzdolnionych Dzieci i Młodzieży uczęszczających do szkół podstawowych na terenie Gminy Goleniów.
- Projekt uchwały w sprawie niewyrażenia zgody na wyodrębnienie w budżecie gminy

środków stanowiących fundusz sołecki.

- Projekt uchwały w sprawie udzielenia pomocy rzeczowej Powiatowi Goleniowskiemu z przeznaczeniem na realizację zadania pn.: „Opracowanie dokumentacji budowy chodnika na łączniku między sklepem DINO od ul. Dąbskiej do ul. Lipowej w Lubczynie".
- Projekt uchwały w sprawie udzielenia pomocy rzeczowej Powiatowi Goleniowskiemu z przeznaczeniem na realizację zadania pn.: „Opracowanie dokumentacji na wymianę nawierzchni i budowa chodników ulicy Szkolnej w Krępsku".
- Projekt uchwały w sprawie udzielenia pomocy finansowej Powiatowi Goleniowskiemu z przeznaczeniem na realizację zadania pn.: „Opracowanie dokumentacji na przebudowę odcinka drogi powiatowej 4114Z Goleniów-Bolechowo w miejscowości Bolechowo".

Pełen porządek obraz dostępny jest w Biuletynie Informacji Publicznej Urzędu Gminy i Miasta w Goleniowie. *DD*

eprasa.pl 53e06167a3

Gmina PRZYBIERNÓW

Benefis Elżbiety Kisielińskiej-Baranowskiej

W Gminnym Centrum Kultury w Przybiernowie odbył się benefis Elżbiety Kisielińskiej-Baranowskiej. Pani Elżbieta to wieloletnia opiekuna Teatru Razem. Nie zabrakło ciepłych słów i wzruszeń.

634888163_122146017716713878_2159992769118262925_n.jpg

634071399_122146018340713878_6875872267624646699_n.jpg

W ubiegły piątek, 13 lutego, w przybiernowskim Gminnym Centrum Kultury miało miejsce niezwykłe wydarzenie. Był nim benefis wieloletniej opiekunki Teatru Razem - Elżbiety Kisielińskiej-Baranowskiej.

Był to czas pełen wzruszeń i wspomnień pięknych chwil. Zebrani mogli obejrzeć symboliczny występ teatralny, który opowiadał historię samego Teatru Razem. Była to swoista pamiątka tej często niełatwej drogi teatralnej. Benefis był okazją do wspominania i ciepłych słów.

Nie zabrakło również tortu urodzinowego oraz hucznie odśpiewanego „Sto lat".

DD

633920546_122146018400713878_8145198524334818111_n.jpg

Kącik szachowy

Maty geometryczne

W dzisiejszym kąciku proponujemy dwa zadanka, w których bierki na szachownicy oprócz tego, że spełniają wymogi reguł zadania szachowego, to nadto ustawione są w ciekawe kształty geometryczne (łamana i trójkąt).

635083400_122146018562713878_8572699681675281290_n.jpg

Zadanie 1

Białe zaczynają i dają mata w 2 posunięciach.

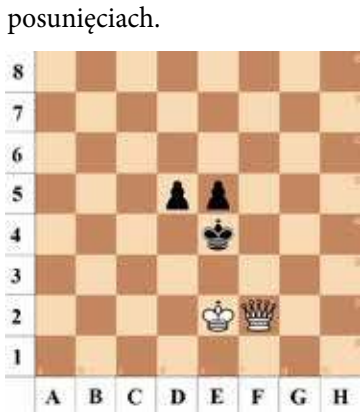

Zadanie 2

Białe zaczynają i dają mata w 2 posunięciach.

Rozwiązanie zadań na stronie 14

1460x616.png

Gmina STEPNICA

Pomoc żywieniowa

Osoby w trudnej sytuacji życiowej w Gminie Stepnica mogą skorzystać z pomocy żywieniowej. Są to paczki żywnościowe. Poniżej przedstawiamy kryteria dochodowe jakie należy spełnić.

W trudnej chwili warto przyjąć pomocną dłoń. W tym przypadku chodzi o pomoc żywieniową. Prowadzona jest ona w ramach Programu Pomoc Żywnościowa. Jak sama jego nazwa wskazuje przyjmuje ona formą paczek żywieniowych. Program umożliwia również udział jego uczestników w bezpłatnych warsztatach na rzecz włączenia społecznego, tzw. działaniach towarzyszących.

Pomocą tą są objęte będą osoby i rodziny znajdujące się w trudnej sytuacji życiowej, których dochód nie przekracza 265% kryterium dochodowego, czyli:

- 2.676,50 zł w przypadku osoby samotnie gospodarującej,
- 2.180,95 zł w przypadku osoby w rodzinie.

Osoby lub rodziny zainteresowane pomocą żywnościową proszone są o zgłoszenie się do pracowników socjalnych w Miejsko-Gminnym Ośrodku Pomocy Społecznej w Stepnicy, ul. Bolesława Krzywoustego 41a od poniedziałku do piątku w godzinach 7:30 do 15:30.

Ważne jest zabranie ze sobą dokumentów poświadczających dochody za miesiąc poprzedzający złożenie wniosku, np. decyzja ZUS, KRUS, odcinek z emerytury/renty, zaświadczenie o dochodach, nakazy płatnicze itd. celem przeliczenia kryterium dochodowego rodziny.

DD

eprasa.pl 53e06167a3

Gmina STEPNICA

Robert Sobczak z medalem za odwagę

W poniedziałek Wojewoda Zachodniopomorski odznaczył Roberta Sobczaka medalem za ofiarność i odwagę. Pan Robert został uhonorowany tym odznaczeniem na wniosek stepnickiego Burmistrza za swoją bohaterską postawę.

Prawdziwi bohaterowie mogą narodzić się w jednej chwili, po jednej krótkiej myśli i decyzji o ratowaniu życia. Idealnym tego przykładem jest Robert Sobczak. Chwila ta miała miejsce już jakiś czas temu – 5 marca 2023 roku. To tego dnia pan Robert tankował samochód w pobliżu porty w Stepnicy, jak niezliczoną ilość razy wcześniej. Chwila jak każda inna. Chwila jaką doświadczył niemal każdy. To wtedy ujrzał on mężczyznę, który wskoczył do basenu portowego. Pan Robert nie wahał się ani przez moment. Od razu podjął akcję ratowniczą. Ruszył na pomoc, wskakując za mężczyzną. Nie było to łatwe, warunki były trudne. Marcowa pogoda nie ułatwiała akcji, tak samo jak opory ze strony ratowanego. Akcja trwała około kwadrans. Po tym czasie Robertowi udało się przyholować mężczyznę do nabrzeża. Tak, z pomocą drugiej osoby, mężczyzna został wciągnięty na brzeg. Przybyły lekarz stwierdził głęboką hipotermię Uratowany trafił do szpitala.

W poniedziałek, 16 lutego 2026 roku, pan Robert został odznaczony medalem za ofiarność i odwagę. W imieniu Prezydenta Rzeczypospolitej Polskiej wręczył mu do Wojewoda Zachodniopomorski Adam Rudawski. Medal ten został przyznany mu na wniosek Burmistrza Miasta i Gminy Stepnica Andrzej Wyganowski. Uroczyste wręczenie odznaczenia odbyło się w Sali Tradycji Urzędu Wojewódzkiego w obecności małżonki Moniki Sobczak oraz stepnickiego Burmistrza.

Robert Sobczak był wieloletnim członkiem OSP Stepnica, gdzie wielokrotnie brał udział w ratowaniu mienia i życia ludzkiego.

Serdecznie gratulujemy odwagi i dziękujemy za nią!

DD

Gmina STEPNICA

Zapowiada się modernizacja drogi

W środę Burmistrzem Gminy Stepnica spotkał się Starostą Powiatu Goleniowskiego. Celem było podpisanie niezbędnych dokumentów dotyczących modernizacji drogi powiatowej biegnącej przez teren Gminy.

Spotkanie do którego doszło w środę, 18 lutego, odbyło się w Starostwie Powiatowym w Goleniowie. To tam Burmistrzem Gminy Stepnica Andrzejem Wyganowski spotkał się ze Starostą Powiatu Goleniowskiego Tomaszem Stanisławskim. Celem było podpisanie listu intencyjnego dotyczącego modernizacja drogi powiatowej nr 4128Z Śmięć – Stepniczka na odcinku Stepniczka – Czarnocin.

Inwestycja zostanie zrealizowana ze środków budżetu Województwa Zachodniopomorskiego w ramach projektu „Pomorze Zachodnie na dobrej drodze – Program wsparcia modernizacji dróg powiatowych", realizowanego przez Województwo Zachodniopomorskie.

Całkowita szacunkowa wartość inwestycji wyniesie 8 000 000 złotych, przy czym Gmina Stepnica oraz Powiat Goleniowski pokryją połowę kosztów realizacji.

W przypadku pozyskania pełnej kwoty ze środków budżetu Województwa Zachodniopomorskiego inwestycja zostanie zrealizowana do końca września.

DD

REKLAMA

Muzyk
podejmie współpracę
z Kołami Gospodyń Wiejskich
Tel. 664 174 702

REKLAMA

Usługi minikoparką
Pomoc drogowa
Tel. 721 697 496

REKLAMA

AUTO KASACJA
Goleniów
Ul. Krzywoustego 29
TEL. 607 496 122
SZROT, CZĘŚCI UŻYWANE

REKLAMA

PRZEDSIĘBIORSTWO GOSPODARKI KOMUNALNEJ SP. Z O.O. W GOLENIOWIE
USŁUGI POGRZEBOWE
DYSPONUJEMY WŁASNĄ KAPLICĄ I CHŁODNIĄ
WSZYSTKO W JEDNEJ LOKALIZACJI
PRZY UL. PRZESTRZENNEJ 1 W GOLENIOWIE
~ PRZEWÓZ ZMARŁYCH, PRZYGOTOWANIE DO POCHÓWKU
~ SZEROKA OFERTA TRUMIEN, URN, KRZYŻY, TABLICZEK, WIEŃCÓW
~ KREMACJE, EKSHUMACJE
~ KOMPLEKSOWA OBSŁUGA CEREMONII POGRZEBOWEJ WRAZ Z OPRAWĄ MUZYCZNĄ
~ NAJEM AUTOKARU DLA UCZESTNIKÓW POGRZEBU
~ ZASIŁEK POGRZEBOWY
TEL. 604 934 004 - CAŁODOBOWO

eprasa.pl 53e06167a3

Gmina MASZEWO

Maszewskie morsowanie na Dzień Zakochanych

W Walentynki odbyła się czwarta edycja Maszewskiego Morsowania. Wydarzenie to po raz kolejny zgromadziło miłośników zimnych kąpieli z całego regionu.

Była to już czwartek edycja Maszewskiego Morsowania. Wydarzenie to odbyło się w Dzień Zakochanych, 14 lutego. I trzeba przyznać, że wybór ten był strzałem w dziesiątkę (czternastkę?). Cóż innego może wszak rozgrzać po mroźnej kąpieli niż taki właśnie dzień?

Po raz kolejny Maszewskie Morsowanie zgromadziło miłośników zimowych kąpieli z całego regionu. Zjawiły się tam morsy z sąsiednich gmin czy też chociażby ze Stargardu.

Wśród zaproszonych gości znaleźli się między innymi: Wicemarszałek Województwa Zachodniopomorskiego Marcin Łapeciński, radne Powiatu Goleniowskiego Łucja Kotwicka i Katarzyna Kamińska, była radna Rady Miejskiej w Maszewie Anna Giniewska oraz wiceprzewodnicząca rady Katarzyna Donesz. Obecny był również radny Powiatu Stargardzkiego Michał Bodek.

Organizatorem wydarzenia była Fundacja Region Powiat Gmina, a współorganizatorem Anna Żak. O oprawę muzyczną i prowadzenie spotkania zadbał DJ Wodzirej Gabriell ze Stargardu, który skutecznie podgrzewał atmosferę zarówno przed wejściem do wody, jak i po kąpieli.

Bezpieczeństwa uczestników strzegli strażacy z OSP Maszewo oraz OSP Dębice i policjanci z KPP Goleniów - Posterunek Policji w Maszewie. Zabezpieczenie medyczne zapewnił profesjonalny zespół HED-MED TRANS, natomiast nad organizacją czuwali motocykliści z Moto Rajza z Maszewa.

Dużym wsparciem okazał się również Piotr Teofilski ze Społecznego Muzeum Energetyki oraz Marcin Rapa z Leśnictwa Maszewo.

Jednak nie tylko zimowymi kąpielami żyło to wydarzenie. Miało ono również charakter charytatywny. Podczas morsowania prowadzona była zbiórka pieniędzy na rzecz Schroniska dla Zwierząt w Kiczarowie. Morsowanie widocznie dobrze wpływa na ciepłotę i wielkość serca, gdyż zebrano całkiem pokaźną kwotę!

DD

Lodowisko najpopularniejsze

To były ferie na sportowo

Ferie zimowe w Goleniowie pełne były sportu, zabawy i... edukacji. A wszystko to dzięki licznym inicjatywom naszego Ośrodka Sportu i Rekreacji.

W czasie ferii OSiR przygotował szeroką ofertę zajęć i wydarzeń dla dzieci, młodzieży oraz dorosłych. Program cieszył się bardzo dużym zainteresowaniem.

Nie trudno się domyślić, że największą popularnością cieszyło się sztuczne lodowisko. Jak wynika z opublikowanych przez OSiR danych w okresie ferii odwiedziły go 2273 osoby. Dodatkową atrakcją był pokaz łyżwiarstwa, który zgromadził liczną publiczność.

Hala sportowa OSiR była miejscem licznych turniejów sportowych, w tym rozgrywek piłki nożnej, koszykówki oraz tenisa stołowego. Uczestnicy mogli również wziąć udział w zajęciach karate.

„Łącznie z oferty hali sportowej skorzystało 700 osób. W trakcie ferii odbył się również Bieg po pączka, w którym udział wzięło około 60 osób. Z kolei na pozostałych obiektach sportowych OSiR odnotowano 150 uczestników." - czytamy na stronie FB

Ważnym elementem programu były także działania edukacyjne dotyczące bezpieczeństwa podczas zimowego wypoczynku. Zajęcia z zakresu pierwszej pomocy przeprowadzili instruktorzy Fundacji Uratuj Się, a spotkania poświęcone bezpiecznym feriom wsparli funkcjonariusze Policja w Goleniowie.

Łącznie z zimowej oferty Ośrodka Sportu i Rekreacji skorzystało około 3410 uczestników. ***DJ***

eprasa.pl 53e06167a3

PÓŁ GODZINY Z ROZRYWKĄ

WYKREŚLANKA

Cyfry 1 do 10

C	P	A	F	L	I	T	Q	F	E	A
C	N	A	V	K	C	R	U	F	J	S
F	W	O	G	M	O	Z	Q	K	T	L
H	I	U	G	E	Q	Y	U	L	A	I
Q	P	L	J	P	C	X	G	O	P	G
X	S	Z	E	Ś	Ć	J	X	S	I	G
X	C	S	D	Z	I	E	S	I	Ę	Ć
D	Z	I	E	W	I	Ę	Ć	E	Ć	C
W	T	E	N	U	T	S	Q	M	Z	K
A	E	D	R	J	U	O	M	Q	X	Y
J	R	E	D	N	O	G	N	K	I	O
K	Y	M	W	Q	C	Z	M	P	E	L

SUDOKU

8	9		7	3		4	6	
	4		2		8	3	5	7
7		3				8	9	2
4	6	9	3	5	7	2		8
			9	8				5
5	1		4				3	9
6	8				9		7	
	7	1	8	4	3			6
	3	5	1				8	4

LICZYMY

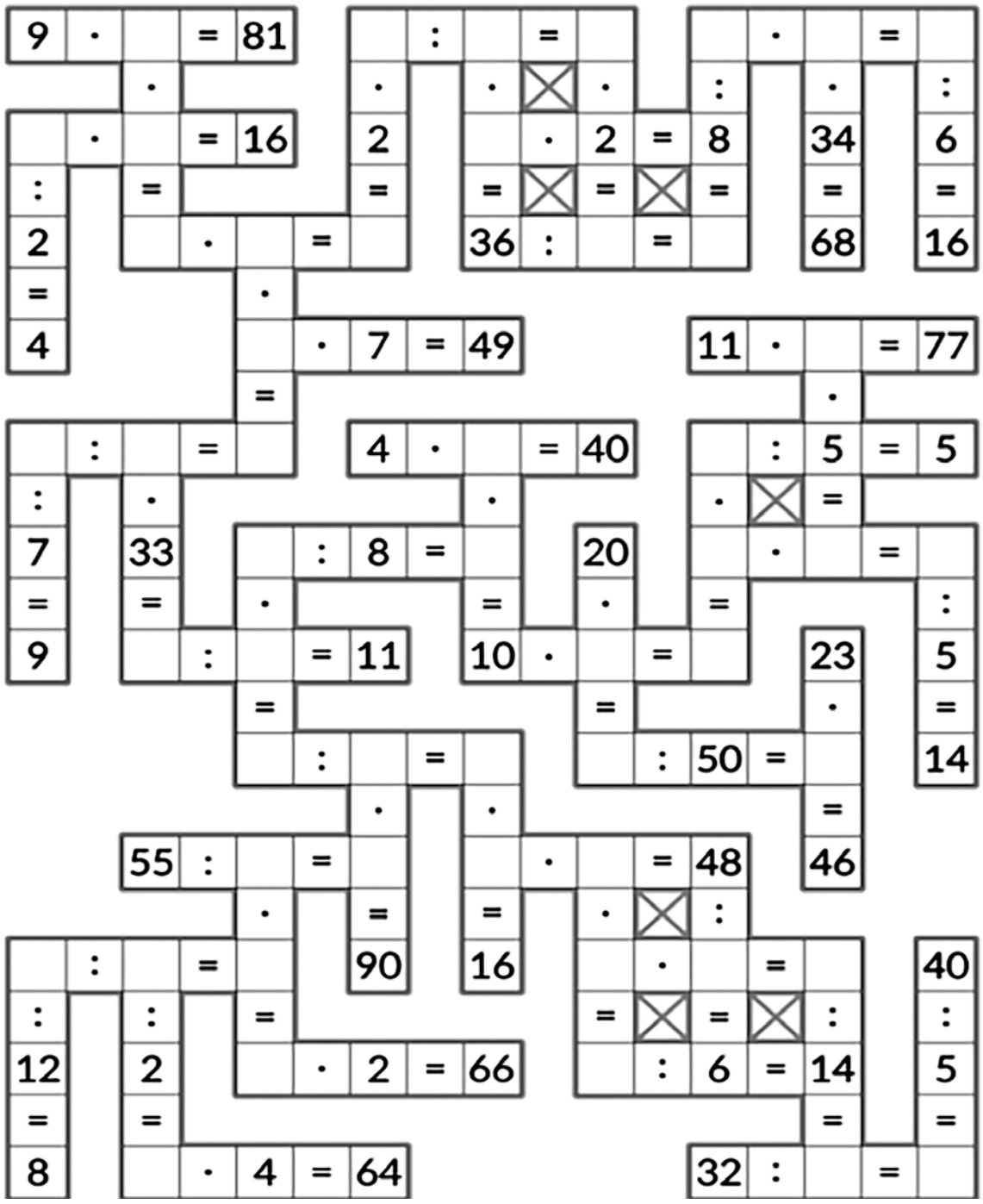

HUMOR

Rozmawiają koleżanki:
- Szef mi powiedział, że powinnam iść do domu, bo źle wyglądam. Teraz nie wiem, czy się obrazić, czy cieszyć z wolnego dnia.

Nowe Dowcipy i Kawały
- Czego szukasz, Piękna Kobieto?
- Chcę żyć z kimś, kto odmieni moje życie!
- Moje życie, mojego życia, mojemu życiu...

LABIRYNT

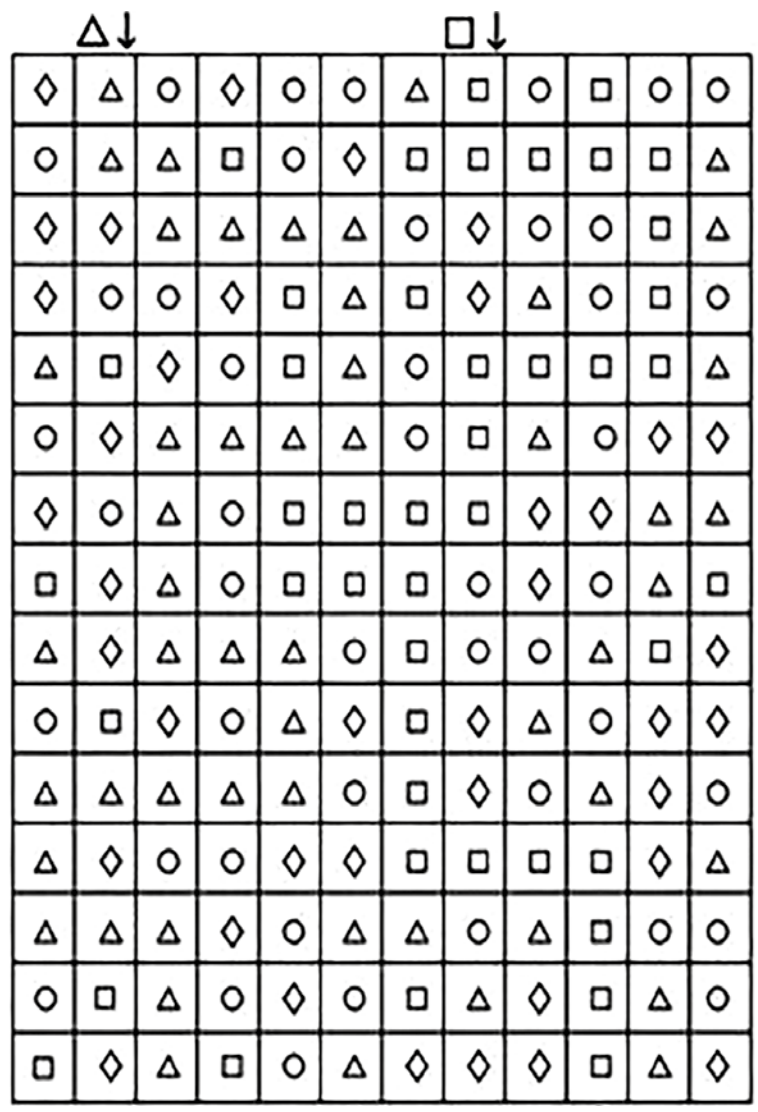

eprasa.pl 53e06167a3

KRZYŻÓWKA

Symbol dobrych interesów
Tło obrazu monitora
Nakrycie głowy z antenką
Kompan
Duży kminek?
Antypoda katody
Np. kolano
Senne widziadła
Egzamin dojrzałości
Mruga z płotka
Imię żeńskie
Uległa podszeptom węża
Poprawka do ustawy
Lód u rynny
Rasa psa
Bazar
Nęka aktora
Kąta to radian
Mór
Uciekinier
Każda ma kolce
Japońska mata
Apel
Angielski senator
Biuro
Kościelna z zegarem
Miasto w Holandii (ser)
Roślina oleista
W archiwum
Jedna z Wysp Kanaryjskich
Dekret króla
Jaszczurka z Komodo
Kpina
Dławione szlochy
Cem-brzyńska
Drobny węgiel
Morski drapierznik
Ostra reprymenda
365 dni
Na nim walka bokserska
Z hutą aliminium
Skąpy strój kąpielowy
Pochodna kwasu cytrynowego

AGARYCYNA, EDAKT, GEMARA

Rozwiązanie utworzą litery z pól oznaczonych od 1 - 10

Kącik poetycki

Szepczesz
Przy mnie siądź
Ze mną bądź
Przytul
W silne ramiona
W burzy i w słońcu
W nocy i w dzień
Ty ze mną bądź
Dobro jest dzisiaj
Jutro będzie piękne
Słońce i księżyc
Jest noc i dzień
Ciepło
Każdego dnia
Niech jest w nas

Andrzej Dyguda, 09.02.2026

SZUKASZ PRACY LUB PRACOWNIKA?

Wejdź na OLX i sprawdź oferty lub dodaj ogłoszenie. Nie wykluczaj niczego i nikogo, a zwłaszcza siebie!

Kącik Szachowy

Rozwiązanie zadań ze strony 10
Rozwiązanie zadania 1
1. Hf8 Kd4 (1… d4 to 2. Hf3#)
2. Hb4#
Rozwiązanie zadania 2
1. g8S Kg6
2. h8S#

Rozwiązanie krzyżówki: Salceson brunszwicki
Rozwiązanie nadesłali: Stanisław Klimek, Bożena Minda, Wiesław Danielak, Elżbieta Radkowska, Henryk Kopcewicz
Zwycięzca: Bożena Minda
Rozwiązania proszę wysyłać pod numer telefonu 888 464 801. Wydawanie nagród wstrzymane.

eprasa.pl 53e06167a3

Ogłoszenia drobne

NIERUCHOMOŚCI

- Sprzedam mieszkanie dwupokojowe na parterze w centrum Goleniowa. OKAZJA. Tel. 500 700 758.
- Kupię 1 hektar ziemi z dostępem do rzeki , jeziora. stawu.Moze być łąka, w obrębie Goleniowa. Kontakt telefoniczny:503560375.
- Sprzedam mieszkanie w bloku oraz dom w Nowogardzie. Tel: 792 525 292
- Sprzedam budynek mieszkalny w Żabowie. Działka ¼ ha. Cena 3 250zł/m^2. Tel: 695 359 355
- Sprzedam mieszkanie 2 pokojowe 48 m II piętro w stanie dobrym. Tel. 694 117 147
- Kupię mieszkanie za gotówkę. Tel. 500 700 758.
- Mieszkanie 2 pokojowe 48m^2, 4 piętro do wynajęcia. Tel. 662 604 666
- Sprzedam dom w szeregowcu w centrum Goleniowa. Tel. 792 234 797
- Działki budowlane na sprzedaż (przy lesie w Węgorzach). Tel. 608 01 39 95
- Sprzedam dużą kawalerkę z balkonem w centrum Goleniowa. OKAZJA. Tel. 500 700 758.
- Sprzedam działki budowlane w Goleniowie. Tel. 508 312 261
- Sprzedam działki budowlane w Żółwiej Błoci. Tel. 508 312 261
- Sprzedam działki z WZ - 69 zł/m2. OKAZJA. Tel. 500 700 758.

MOTORYZACJA

- **Sprzedam motocykl Yamaha XVS 950,** Chopper w idealnym stanie, ma 1100 km, pojemność 942 cm, data pierwszej rejestracji: grudzień 2015, kolor czarny perłowy. Wyposażenie dodatkowe sissy bar, rama ochronna. Cena 27.900 zł. Tel. 667403534.
- Sprzedam skuter Flahs „barton" niebieski poj. 50 rok 2024, Tel 518 447 999.
- Sprzedam samochód Skoda Octavia, kombi, 1.9 TDI, rok produkcji 2002, przebieg 293 tys., automat, cena 5500 zł. Tel. 668 443 350

ROLNICTWO

- Sprzedam młodego byczka – cztery tygodnie. Tel. 662 063 459
- Sprzedam żywe kaczki - kaczory francuskie. Tel. 662 063 459.
- Ciągnik C330 z maszynami towarzyszącymi. Tel: 730 032 004
- Komplet kół 175/65, 205/16, 215/15. Tel: 695 359 355
- Sprzedam agregat ścierniskowy 3m, wóz konny i lekką przyczepkę oraz krajzege. Tel. 606 576 417
- Sprzedam przyczepkę rolniczą wywrotkę zarejestrowaną ład. 4.5 t. cena 6800 zł. Tel. 665 635 035
- Sprzedam przyczepa rolnicza Rumptstad, ład. 9 ton, korytowa, zarejestrowana, ubezpieczona– 35 tys. zł ; trzy koła 900x20 -200zł/szt. Tel. 727 917 630
- Sprzedam kaczki po uboju 35 zł / kg. Tel. 727 917 630
- Sprzedam talerzówkę, przyczepę – wywrotkę – Łódź. Tel: 781 932 918
- Sprzedam betoniarkę, 150 litrów, stan bardzo dobry, po wymianie łożyska i trybu zębatego. Tel. 696 807 922.
- Sprzedam ciągnik C-330. Stan bardzo dobry. Tel. 696 807 922.
- Szkółka w Karsku koło Nowogardu poleca drzewa owocowe i ozdobne w pojemnikach, tuja szmaragd, wys. 0,5 – 3 m. Tel. 606 106 142
- Orka pługiem obracalnym, talerzówka ciężka, siew agregatem. Tel. 608 01 39 95

USŁUGI

- Usługi dronem. Zdjęcia, filmy, panoramy, wirtualne spacery. Tel. 500 700 758.
- Wycinka, przycinka drzew na wysokościach. Tel. 509 273 929
- Pomoc osobom starszym w codziennym życiu. Tel.606 893 630
- Doświadczony fachowiec rzetelnie wykona remont wewnątrz i zewnątrz budynku oraz inne drobne prace. Andrzej. Tel: 792 013 091
- Usługi ślusarskie, spawalnicze, naprawy maszyn i ciągników rolniczych, tel. 696 104 720
- Usługi koparką, 22 t. obrotowa, kołowa, tel. 696 104 720
- Okna i Drzwi naprawa, regulacja serwis. tel. 505 801 778
- Firma budowlana z wieloletnią działalnością przyjmie zlecenie na budowę domów od podstaw, przekładek dachów, docieplenia, układanie kostki. 607 137 081
- Sprzedam drewno opałowe, kominkowe, buk, dąb, sosna. Tel. 606 353 792
- Sprzedam opał buk, dąb, łupane lub w klockach mieszane. Tel. 665 544 518
- Prace wykończeniowe: glazura, panele, szpachlowanie, malowanie. Tel. 537 692 867
- Płytki, panele, glazura, malowanie, regipsy, dachy i mieszkania od podstaw. Tel. 531 121 970
- Usługi hydrauliczne, ogrzewanie podłogowe, grzejnikowe, woda zimna i ciepła, kanalizacja. Tel. 600 62 62 68
- Sprzedaż drewna opałowe i kominkowe. Rąbane i w klockach. Tel. 609 113 910.
- Wywozy i przywozy: gruz, ziemia, żwir, czarnoziem, złom, węgiel, gabaryty. Tel. 609 113 910
- Wykańczanie, malowanie, szpachlowanie płyty i panele. Tel. 782 413 824
- Usługi ogólnobudowlane, docieplenie budynków, malowanie, szpachlowanie, glazura, hydraulik, regipsy, adaptacja poddaszy. Tel. 600 626 268
- Transport, przeprowadzki, opróżnienie mieszkań, piwnic, gratów. Tel 668 343 638 Wyburzamy, budujemy i remontujemy. 668 343 638
- Malowanie, montaż paneli podłogowych i inne drobne naprawy wykona "złota rączka". 91 39 22 783, 784 79 22 70
- Przepisywanie prac (licencjackich, magisterskich i innych), dokumentów, CV, listów motywacyjnych, Szybko, solidnie. Nowogard ul. 700 lecia 15 Tel. 605 522 340.

PRACA

- Profesjonalnie zaopiekuję się starszą osobą. Tel 792 356 497
- Praca w Szwecji/okolice Goteborg. Szukam stolarzy/budowlańców do pracy w Szwecji. Wszelkie informacje pod nr telefonu: +46 762 18 55 66 – Daniel
- Szukam pracy jako sprzątaczka lub w ogrodnictwie. Tel. 792 356 650
- Szukam pracowników budowlanych np. monterów konstrukcji płyt). Tel. 697 067 590
- blacharza, mechanika zatrudnię 603 742 034

INNE

- Sprzedam krzesełko i fotel wędkarski. tel. 606 893 630
- Rower młodzieżowy Romet Rambler niebieski, używany sprzedam. Tel. 694 942 953
- Sprzedam prostownik warsztatowy 12x24 – 500 zł. Tel. 727 917 630
- Rower damkę 28 cali, zadbany, trzyletni, sprzedam. Tel. 606 893 630
- Kupię blachę falistą używaną z demontażu. Tel. 794 507 807
- Szafka łazienkowa z umywalką 60, zadbana. Tel. 606 893 630

Ferma Drobiu w Redle zatrudni pracowników, atrakcyjne wynagrodzenie z możliwością zamieszkania na Fermie - tel. 511 731 352, 502 562 378

Skup butelek po piwie zwrotne
Ulica Wojska Polskiego 58a
(przy myjni, w podwórzu stolarni) • **godz. 9:00-14:30**
(w przypadku nieobecności właściciela proszę dzwonić)
Tel. 609 11 39 10

SPRZEDAŻ
DREWNA KOMINKOWEGO I OPAŁOWEGO
tel. 603 399 346
91 418 82 68

Język angielski
indywidualnie.
Tel. 600 251 546.

Sprzedam dom, 550 m^2,
11 pokoi, na działce ok. 3.700m^2, położony nad samym jeziorem w Węgorzynie, oferta bez pośredników.
Tel. 692 421 531

Sprzedam drewno opałowe.
Tel. 603 279 768

Transport, przeprowadzki,
opróżnianie mieszkań, piwnic, gratów.
668 343 638

Rusztowanie
- wynajem
tel. 605 830 173

Transport do 2 ton
przewóz gruzu, złom, sprzątanie mieszkań i piwnic.
Tel. 508 346 201

WIND
Wykończenia wnętrz
Tel. 791 214 964

SPAWANIE - BUSÓW
Progi • Nadkola itp.
TEL. 696 871 295

REMONTY
malowanie, wykończenia, wykładanie paneli.
Tel. 519 130 060

Spawanie – mobilne
migomatem u klienta.
Samochody, bramy itd.
Tel. 889 996 324

WYPOŻYCZALNIE
rusztowań,sprzętu budowlanego i ogrodniczego.
605 954 215

Oferuję korepetycję z zakresu historii
Cena ustalana indywidualnie
Tel. 721 644 755

Wyburzamy, budujemy, remontujemy.
668 343 638

Numery alarmowe

TELEFONY ALARMOWE	
Policja Goleniów	997, 47 78 21 511, 91 460 25 11
Posterunek Policji w Maszewie	91 46 02 574
Posterunek Policji w Stepnicy	91 46 02 573
Pogotowie Ratunkowe Goleniów	999, 91 888 45 41
Straż Pożarna Goleniów	998, 431 79 00
Policja Stepnica	47 78 21 573
Policja Maszewo	47 78 21 574
Straż Miejsca Goleniów	91 46 98 292
Pogotowie Gazowe	992, 91 418 09 55
Pogotowie ciepłownicze	993
Pogotowie wodno-kanalizacyjne	503 197 796, 91 418 22 34
ENEA	99 1
SŁUŻBA ZDROWIA	
Szpital Goleniów –Izba przyjęć	91 466 43 00
Szpital Goleniów – sekretariat	91 466 43 01
Przychodnie Goleniów	
Polmed ul. Pocztowa	91 419 15 05, 91 407 20 54
Profi Med. ul. M.Konopnickiej	91 407 12 50
Przychodna przy szpitalna ul. Nowogardzka	91 466 43 64
Przychodnia Maszewo	91 418 75 99
Pielęgniarstwo Środowiskowe Rodzinne	91 418 96 05
Opieka nocna i świąteczna	
przyszpitalna Goleniów	91 466 43 69
Przychodnia Stepnica	91 577 41 38
Przychodnia Maszewo	91 577 41 38
Rehabilitacja w Kompleksie Fala	91 460 08 49
Zakład Rehabilitacji i Fizjoterapii	91 418 53 27
ZOL Goleniów	91466 43 52

DZIENNIK GOLENIOWSKI

Dziennik Goleniowski ukazuje się w piątki na terenie gmin:

Goleniów, Maszewo, Stepnica, Przybiernów

red. naczelny Paweł Słomski **516 636 486,** Daniel Denderski, Cezary Kulka • *Sport* Dariusz Jachno - e-mail: djachno@op.pl
Reklama/Ogłoszenia Karolina Słomska-Błajek - **tel. 511 852 146** • *Redaktor techniczny* Paweł Słomski
ADRES REDAKCJI: ul. M. Konopnickiej 12 pok. nr 8 • 72-100 Goleniów • Tel. 91 392 21 65 • e-mail: redakcja@dgoleniowski.pl
Nakład: 3000 egz. • **Wydawca**: DJ Media sp. z o.o., *Redakcja nie odpowiada za treść reklam i ogłoszeń, zastrzega sobie prawo adiustacji tekstów.*

eprasa.pl 53e06167a3

Wojewódzka liga młodzików

SGS wicemistrzem

W niedzielę, 15 lutego, zespół Stowarzyszenia Goleniowskiej Siatkówki rywalizował w grupie finałowej młodzików, mierząc się z drużynami MKS Mieszko Połczyn-Zdrój oraz Glinka Academy UKS Volley Wałcz. Stawką turnieju były medale oraz końcowa klasyfikacja sezonu.

Pierwszym rywalem zespołu z Goleniowa był MKS Mieszko Połczyn-Zdrój. Zawodnicy SGS przystąpili do meczu z bojowym nastawieniem i od pierwszych piłek narzucili swój rytm gry. Skuteczna zagrywka, dobra organizacja w obronie oraz pewność w ataku pozwoliły szybko zbudować wysoką przewagę i zdecydowanie wygrać pierwszego seta.

W drugiej partii w szeregi drużyny z Goleniowa wkradło się chwilowe rozluźnienie, co skrzętnie wykorzystali przeciwnicy z Połczyna-Zdroju, obejmując prowadzenie. W drugiej części seta SGS poprawił jednak jakość gry w ataku, kontrze oraz obronie. Systematyczne odrabianie strat przyniosło efekt. Goleniowianie wygrali drugiego seta, a całe spotkanie zakończyli zwycięstwem 2:0.

W drugim meczu turnieju SGS Goleniów zmierzył się z zespołem Glinka Academy UKS Volley Wałcz. Spotkanie od początku było pod kontrolą drużyny z Goleniowa. W pierwszym secie zawodnicy SGS zaprezentowali solidną i konsekwentną grę, zwyciężając pewnie 25:18.

W drugiej partii trener zdecydował się na kilka zmian w składzie, dając możliwość zaprezentowania się większej liczbie zawodników. W tej odsłonie pojawiły się jednak błędy w przyjęciu oraz zagrywce, przez co do połowy seta SGS przegrywał kilkoma punktami. Po powrotnych zmianach drużyna odzyskała właściwy rytm. Skuteczna gra w końcówce pozwoliła odrobić straty, przechylić szalę zwycięstwa i wygrać spotkanie 2:0.

Dwa zwycięstwa w grupie finałowej zapewniły zespołowi SGS Goleniów tytuł wicemistrza ligi młodzików. To duży sukces młodych siatkarzy

Najlepszym rozgrywającym turnieju wybrano Adriana Kościółka.

Najlepszym libero turnieju został Stanisław Karczemski.

Najlepszym zawodnikiem w zespole SGS został Nikodem Olkowski.

SGS zagrał w składzie: N. Olkowski (K), S. Karczemski (L), M. Mikulski, O. Zielonka, A. Kościółek, J. Karolus, M. Pawlak, M. Końca, K. Maj, K. Klepinowski, M. Boćko (L), N. Ćwirko, A. Pikuła, B. Janiszewski, A. Karmazyn. Trenerem zespołu jest Sebastian Zaremba. ***DJ***

Lekka atletyka

Nikodem drugi na 1000 metrów

W Wałczu odbyły się Halowe Mistrzostwa Województwa Zachodniopomorskiego w Lekkiej Atletyce. W imprezie z powodzeniem wystąpiło troje zawodników Hanzy Goleniów.

I tak Nikodem Sypień wywalczył srebrny medal w biegu na dystansie 1000m uzyskując na mecie czas 2.48.67. Z kolei Lena Brzezińska i Julia Smoter poprawiły swoje rekordy życiowe na dystansie 300m uzyskując odpowiednio 50.97 i 53.98. Gratulujemy. To dobry prognostyk przed sezonem letnim. ***DJ***

Ratusz Maszewo

Kolarstwo... lodowe

Młodzi kolarze z UKS Ratusza Maszewo mają już za sobą pierwsze w tym roku zgrupowanie.

Podczas ferii zimowych w Ośrodku Wypoczynkowym Jantar w Dziwnówku przebywały i trenowały dwie grupy Ratusza. Juniorzy młodsi i młodzicy oraz wyselekcjonowana 8-osobowa grupa z akademii.

„Co prawda lepiej było zabrać łyżwy, ale pogoda z dnia na dzień była coraz łaskawsza i pozwoliła nam złapać trochę kilometrów na szosie oraz w terenie. Co ważne grupa zintegrowana i gotowa do pracy przed zbliżającym się sezonem. Oby zdrowie, szczęście a co ważne wiara w siebie dopisały” - czytamy na FB UKS Ratusz. ***DJ***

Rubryka powstaje przy współpracy z personelem oddziałów: dziecięco-noworodkowego oraz położniczo-ginekologicznego SCM w Goleniowie

Leon Woźniak
ur. 15.2.2026 r., waga 3550 g, syn Weroniki i Dominika z Nowogardu

REKLAMA
karolinasb@djmedia.pl
511 852 146

eprasa.pl 53e06167a3